1A SECCION 1

El DIARIO DE LA MARINA es el periódico más antiguo de Cuba. Fué fundado en el año mil ochocientos treinta y dos.
SERVICIOS ESPECIALES DE ESPAÑA

DIARIO DE LA MARINA

Servicio cablegráfico por la INTERNATIONAL NEWS SERVICE Y UNIVERSAL SERVICE
HILO DIRECTO CON NUEVA YORK

1A SECCION 1

AÑO CIEN.—NUMERO 247 ACOGIDO A LA FRANQUICIA POSTAL LA HABANA, DOMINGO, 4 DE SEPTIEMBRE DE 1932.—SANTOS MOISES Y ROSALIA TIEMPO PARA HOY: BUENO EJEMPLAR: 5 CENTAVOS

HEMEROTECA MUNICIPAL MADRID

UNA JOVEN SEÑORA DE 26 AÑOS SE SUICIDO ANOCHE DISPARANDOSE UN TIRO EN LA CABEZA

YA SE SIENTEN EN CUBA LOS EFECTOS DEL CICLON QUE AVANZA POR LAS BAHAMAS CON RUMBO CASI AL OESTE

SE IGNORAN EN ABSOLUTO LAS CAUSAS QUE INDUJERON AL SUICIDIO AL JOVEN DR. ENRIQUE SILVA, EN SANTIAGO DE CUBA

Hoy se verificará el sepelio del Gobernador interino oriental y aspirante a la Alcaldía de Santiago por el Partido Liberal. El Dr. Silva era muy querido y considerado por los vecinos

SANTIAGO DE CUBA, septiembre 3. DIARIO. Habana. — Tal vez las cartas que dejó escritas el doctor Enrique Silva Estenoz, revelen la causa que le indujo a escapar de la vida por la puerta falsa del suicidio.

Dr. Enrique Silva

El doctor Enrique Silva Estenoz, presidente del Consejo Provincial de Oriente, político militante, persona culta y agradable, correcto y muy querido de sus convecinos, candidato a la alcaldía municipal de Santiago de Cuba, se disparó un tiro con su revólver de uso cuotidiano.

Aunque se ha publicado que el motivo que llevó al doctor Silva a tomar tan extrema resolución fué un grave problema económico, planteado por las pérdidas que había experimentado en el juego, lo cierto es que ningún indicio puede servir de guía, pues el doctor Silva era hombre demasiado entregado a sus actividades políticas y a las exigencias de su profesión de dentista para suponerle víctima del juego.

El doctor Silva poseía aquí un gabinete clínico en compañía de su hermano Pedro.

Enrique ejerca la cirugía dental y Pedro la medicina.

Hoy muy temprano Enrique llegó al gabinete, sito en Corona y Castillo Duany. Había salido de su casa del reparto Vista Alegre en compañía de dos amigos. Estuvo en el Palacio Provincial conferenciando con el gobernador Barceló.

Una vez a la puerta del gabinete, y aun cuando tenía llavín de la casa no lo utilizó sino que llamó fuertemente al ayudante de la clínica, que salió a abrirle. Se nombra Francisco Vázquez el ayudante.

A éste dió orden de que no recibiera a persona alguna, descolgando el teléfono para que no lo molestasen. Sin embargo, recibió, como profesional, al señor Serrano, empleado de la Cuban Minning del Cristo.

Despachado el señor Serrano, el doctor Silva escribió cartas al gobernador Barceló, a su esposa y a sus hermanos. Inmediatamente se hizo un disparo de revólver en el corazón.

Al ruido de la detonación acudió Vázquez, que lo recogió del pavimento, casi cadáver, conduciéndolo al Hospital Saturnino Lora, todo ensangrentado. De este hospital es director su hermano, Rafael Silva.

Al ser colocado en la mesa de operaciones el suicida falleció sin articular una sola palabra, siendo reconocido su cadáver por los doctores Lorié, Gallol, Feria y Pacheco. El proyectil se le había incrustado en el corazón.

Los restos mortales del doctor Silva fueron trasladados a su domicilio de Vista Alegre, donde se desarrolló una dolorosa escena que renunciamos a describir por lo patética.

Por la casa mortuoria ha desfilado numeroso público, ya que el doctor Silva—que hubiese sido seguramente alcalde de Santiago de Cuba —era muy querido y considerado aquí.

Las autoridades judiciales están actuando.

Mañana, domingo, a las diez, se efectuará el sepelio del infortunado ciudadano.

Con la muerte de Silva queda vacante la candidatura liberal a la alcaldía.

MATIAS VEGA,
Corresponsl.

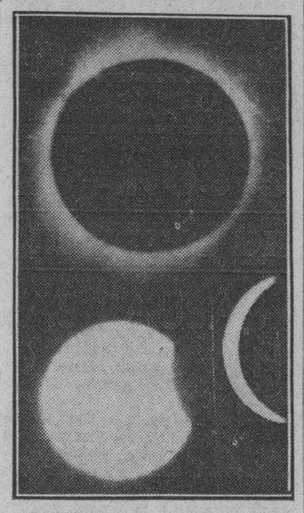

La fotografía superior muestra el instante en que la luna, interponiéndose entre el sol y la tierra, tapaba al primero, dejando ver solamente la corona, de color rojo brillante. Esta extraordinaria fotografía fué tomada a 18.000 pies de altura, en Fryeburg, Me., por un aviador-fotógrafo de la International News Photos, mientras sobre la superficie del planeta los astrónomos se hallaban inutilizados por una espesa capa de nubes que arruinaba sus largos y costosos preparativos para estudiar el sol.

Las otras dos fotografías inferiores muestran dos aspectos del eclipse, según la luna iba obscureciendo al sol.

Autos y Secretarios

Por ANTONIO ESCOBAR

Para los unos es el Presidente Hoover un gran hombre; para los otros menos que una medianía. Eso se decidirá cuando haya cesado en el cargo y se pueda formular acerca de él un juicio de conjunto. Sin duda ha hecho cosas buenas; pero también ha cometido errores y tiene defectos de carácter.

Que no es "magnético"—como decimos aquí—está fuera de toda duda; no sabe decir, en toda ocasión, las palabras indicadas por el buen sentido y hasta la guasa moderada, que le gusta al americano.

Ejemplo: la otra noche, lo ví, en un cine parlado, recibir el obsequio de un pescado que le hizo un joven que lo había cogido. El Presidente asió el pescado y dijo al joven con una voz blanca, sin cordialidad alguna:

—Aprecio mucho la atención de usted.

Y le volvió la espalda para enfrentarse con otro visitante. En un caso como éste, Roosevelt, Teodoro, —el que fué Presidente, que sabía trastear al pueblo soberano, le hubiera dado una palmada en el hombro al pescador y le habría colocado alguna chirigota oportuna.

El que Mr. Hoover sea un éxito o un fracaso, está por ver; lo que sí está a la vista es que, como Presidente, resulta caro; el más caro que ha habido aquí.

Hoy, la Casa Blanca, residencia del Presidente y las oficinas presidenciales, o del Ejecutivo, cuestan al año 97 mil dollars (suprimo el pico) más que costaban cuando era Presidente aquel pío Calvino Coolidge, que hizo nuestras delicias y 184 mil dollars que en el anterior período presidencial, dividido entre el susodicho Calvino y su antecesor Mr. Harding.

Los cuatro años de Mr. Hoover le costarán al pueblo americano 2 millones 100 mil dollars, mientras que los cuatro de Mr. Coolidge, de 1825 a 29, sólo costaron 1 millón 700 mil y los de la administración Harding-Coolidge, no más que 1 millón 300 mil.

Una parte de este aumento, no flojo, en los gastos presidenciales, ha sido en los gastos de personal. Mr. Hoover tiene 4 Secretarios, cada uno de los cuales cobra 10 mil dollars anuales, más que recibían los Ministros de Alfonso trece y que supongo embolsarán hoy los del Presidente Alcalá Zamora. La paga de unos y otros no ha pasado de 6 mil pesos, alias, 30 mil pesetas.

El anterior Presidente de los Estados Unidos, el sensato Coolidge, no tenía más que un Secretario, que recibió primero 7 mil 300 dollars anuales y hacia el final de aquel reinado, pasó a 10 mil dollars.

¿Cómo al inefable Calvino le bastaba con un Secretario y mister Hoover necesita cuatro? ¿Es el papeleo hoy mayor que antes en la Presidencia? ¿O Mr. Hoover, que nunca había politiqueado, ha descubierto que, entre los deberes de todo gobernante, está el de matarle el hambre a sus amigos necesitados, pasándole la cuenta al pueblo americano?

En el ramo, digámoslo así, de Secretarios, Mr. Hoover ha ido con relación a sus antecesores, de 1 a 4; en el ramo de automóviles ha ido más lejos; el Presidente Wilson no tenía más que 3, Mr. Hoover tiene 11, de los cuales son 2 para su uso personal exclusivo; uno abierto y el otro cerrado. De los demás disfruta el personal de la Casa Blanca, incluyendo, por supuesto, a los cuatro Secretarios.

El aumento del personal, aunque costoso, se compone de pocas unidades; y no justifica, según los comunistas, los anarquistas y otros sujetos irreverentes, el aumento que ha tenido en la Casa Blanca, el gasto de leche de vacas; el importe es hoy de 12 mil dollars anuales.

Y dicen esos rojos:

—Esto es demasiado cuando hay en el país tantos millares de niños, víctimas de la depresión, que tienen que pasarse sin leche.

La explicación de ese alto consumo puede estar en la prohibición de consumir bebidas alcohólicas, de la cual es Mr. Hoover partidario, aunque en sus manifestaciones electorales admite que se debe someter el asunto al voto popular, en vista de que la opinión "húmeda" va ganando terreno.

Acaso Mr. Hoover no queriendo obsequiar a sus visitantes con champagne o con whiskey, les ofrece grandes vasos de leche fría, con una paja para encaminarla hacia el gaznate.

Y a propósito de beberage y de abstención, no quiero desperdiciar esta oportunidad de insertar un **bon mot** de Mr. Evarts, hombre de gracia, que fué Secretario de Estado con el Presidente Hayes. Este era enemigo de las bebidas alcohólicas, que no servía en sus banquetes oficiales. Al salir Mr. Evarts de uno de estos, un amigo suyo le preguntó:

—¿Qué tal los ha tratado a ustedes el Presidente?

—De una manera perfecta; el agua ha corrido a oleadas como si fuera champagne.

Con ser este **mot** muy bueno, no es mejor que uno análogo de Castelar. Después de asistir en Madrid a un banquete, dado por la Princesa Ratazzi, que pertenecía a la familia Bonaparte, otro de los comensales, Castro y Serrano, le dijo a don Emilio:

—Hemos comido muy mal; todo estaba frío.

—Todo—ratificó el gran orador —todo, menos el agua.

SE SUICIDO UNA SRA. EN CONDESA 42

Puso fin a su vida disparándose un tiro en la cabeza, cuando la dejaron sola. Se ignora la causa

Completamente vestida de negro, calzando zapatos de igual color y atravesada sobre la cama de su aposento, apareció muerta de un balazo en la cabeza, la joven Concepción Hernández Porcerao, natural de la Habana, de 26 años de edad y vecina de Condesa número 42 letra A, bajos.

EL HALLAZGO

Por las declaraciones de la señora Eleuteria Boligan Torres, vecina de Condesa 16 y la de su sobrina María Boligan Pérez, de 11 años de edad, se desprende que el suceso acaeció a las ocho y media de la noche, por haberse sentido en el interior de la casa un ruido como producido por un disparo de arma de fuego, sin que se le diera importancia alguna, pero el hallazgo del cadáver se efectuó a las 12 menos cuarto, cuando un hermano de la occisa nombrado Rosendo de 19 años, conductor de ómnibus y vecino de Sama 9 y medio, en Marianao, se disponía hacer entrega de una transferencia a la autora de sus días, Trinidad Porcerao, para que regresara al pueblo de Marianao, donde vive con el referido joven.

COMIERON JUNTOS TODOS

Ante el capitán Albuerne de la Sexta Estación y del Teniente Almeyda, que fueron los que iniciaron las actuaciones, expuso el joven Rosendo, que su madre, estuvo ayer de visita en casa de su hermana, por lo que tanto ella, como él, y el esposo de su hermana Joaquín Peláez, Inspector del Distrito Central, comieron juntos, sin que entre marido y mujer hubiera habido desavenencia alguna, pues se llevaban en gran armonía.

Una vez que terminó de comer, el declarante salió para Marianao y regresó más tarde a casa de su hermana Concepción, con el propósito de entregar a la autora de sus días una transferencia para que tomara un ómnibus que la condujera a su domicilio de Sama 9 y medio.

Al llegar a la casa de Concepción, observo que la puerta estaba cerrada, no así una hoja de la puerta de la ventana que estaba abierta. En vista de esto, tocó repetidas veces a fin de que le franqueran la entrada, sin que recibiera contestación alguna, por lo que suponiendo que su hermana había salido se dirigió a la esquina, en espera de ella.

Como transcurrían las horas, a las once y media de la noche fué avisado por la señora Eleuteria Boligan de que no se fuera, pues su sobrina María había oído un ruido extraño que partía del interior de la casa de Concepción.

Sospechando que algo grave pudiera haber ocurrido, se dispuso a penetrar en la casa, lo que efectuó saltando por la ventana, cuya reja estaba abierta y al dirigirse al cuarto de Concepción, la encontro tirada sobre la cama muerta y con un revólver niquelado, junto al lado izquierdo de su cuerpo. Acto seguido, salió a la calle y le pidió auxilio al vigilante 977, Q. Guzmán, quien sin pérdida de tiempo dió cuenta del suceso al capitán Albuerne.

LA HERIDA

El médico de guardia en el segundo centro de socorro doctor López, reconoció el cadáver, certificando que presentaba una herida producida por proyectil de arma de fuego, en la región temporal derecha, sin orificio de salida.

EL REVOLVER

El revólver es calibre 38 y solamente tenía un casquillo, pues según Rosendo, le constaba que siempre estaba descargado, ignorando cómo su hermana adquiriera el proyectil, ni los motivos que tuviera para atentar contra su vida.

NI UN PAPEL ESCRITO

A pesar del minucioso registro que llevó a cabo el capitán Albuerne, no se ocupó papel alguno que explicara las causas que tuviera Concepción para matarse. También se pudo observar que los muebles estaban completamente en orden, por lo que se ha desechado posibilidad alguna de que pueda haber sido una segunda persona la que diera muerte a Concepción.

HAN BAJADO TODOS LOS BAROMETROS EN LA ISLA POR CAUSA DEL HURACAN

Sigue moviéndose muy lento. No hay peligro inmediato. Vientos y lluvias se sentirán a su paso

El huracán de Barlovento sigue moviéndose lentamente, pero aumentando cada vez más en intensidad. Durante el día de ayer se ha movido muy poco, pues anoche todavía se encontraba en el meridiano 73, un grado menos que el calculado por nosotros aproximadamente el día anterior.

Su rumbo es ahora al oeste-noroeste. Sus efectos se están haciendo sentir ya, como predijimos, en toda la República, principalmente en la región oriental, aunque sin vientos peligrosos. Si mantiene el rumbo fijo, según avanza se acerca más a nuestra isla, pero—repetimos—sin peligro directo, ya que su vórtice pasará bastante al norte.

LA PERTURBACION CICLONICA A 30 MILLAS DE NASSAU

WASHINGTON, septiembre 3. US. En una nota del Weather Bureau de las nueve de la noche de hoy, dice que la perturbación tropical, con intensidad de huracán, se encuentra a unas 300 millas al sudeste de Nassau, Islas Bahamas.

La perturbación se mueve en dirección Oeste-noroeste con una velocidad de ocho millas por hora.

«El vórtice del meteoro se encuentra a los veintitres grados de latitud Norte y a los setenta y tres grados de Longitud Oeste», agrega el Weather Bureau. «Le acompañan vientos de galerna, variables, con fuerza de huracán probablemente cerca del centro».

NOTA DE BELEN

El Observatorio de Belén nos trasmitió anoche la siguinete nota: Observatorio de Belén, septiembre 3, 9 p. m. El ciclón de las Bahamas está extendiendo sus tentáculos considerablemente. Esta tarde todos los barómetros de la República han sentido s uinfluencia y su proximidad. En Puerto Plata, a las 2 p. m., el tiempo abonanzaba con viento del sur y barómetro todavía relativamente bajo. Ahora se encuentra aproximadamente en el paralelo de la Habana, al este y a unas quinientas millas. Sigue rumbo al Noroeste con la misma lentitud que mostró desde su aparición. Repetimos que nada hay que temer de este ciclón para la Habana ni para toda la Isla. (Fdo.) **M. Gutiérrez Lanza.**

OBSERVATORIO NACIONAL

Nota del mediodía del sábado.

La perturbación ciclónica se hallaba esta mañana a unas cien millas aproximadamente al Nortenoroeste de las Islas Turcas moviéndose de nuevo hacia el Oestenoroeste a razón de unas ciento cincuenta millas por día. Ha aumentado de intensidad. En el mar Caribe y en el Golfo de México el tiempo continúa bueno.

Pronóstico para el domingo: buen tiempo en mitad occidental y variable en la oriental con algunos nublados y posibles lluvias. Vientos del Noroeste al Sur y flojos a frescos en extremo oriental y de región norte flojos a moderados en el resto.

Observatorio Nacional.

SE PREPARAN EN MIAMI

MIAMI septiembre, 4 (domingo) US Los comercios ha asegurado sus puertas y ventanas anticipándose a las predicciones de Mr. Gray, meteorologista del gobierno, quien anunció que la perturbación tropical podía afectar a las costas de la baja Florida el domingo por la noche o el lunes por la mañana. El vórtice del ciclón se halla al norte de Islas Turcas, moviéndose hacia el oeste noroeste a razón de ocho millas por hora, ganando en intensidad.

N. de la R.—En Miami se han anticipado demasiado. El ciclón no deberá llegar a las costas de la Florida antes del martes, debido a su lentísima velocidad de traslación.

EL JUEZ DE CONSOLACION DEL SUR ORDENO LA PRISION DE UN CHOFER TRAS DE CUYO AUTO DISPARARON, EN VIÑALES

Se practicó la autopsia al Jefe de Policía muerto. Rigurosas ordenes militares y civiles

VIÑALES, septiembre 3 (Por teléfono de larga distancia).

Continúan activamente las diligencias sumariales que lleva a cabo el Juez de Instrucción de Consolación del Sur, en el proceso motivado por los trágicos sucesos ocurridos ayer, en que perecieron el jefe de la Policía Municipal de este Término Clodomiro Nuñez González, Modesto Mirabal, Aurelio Suárez y Diego Torres Cordero y resultaron heridos Víctor Miranda, Tobías Rivera, Hilario Valle, Gregorio Belén y Jenaro Arteaga, todos los que están custodiados por agentes de la autoridad, detenidos.

Hoy en San Cayetano, lugar de su residencia, se practicó la autopsia al cadáver de Núñez, por los médicos Forenses, ignorándose hasta ahora el resultado de esa diligencia. El estado de Gregorio Belén, conocido también por Lorenzo Díaz, continúa bastante satisfactorio, no así el de los demás heridos que se estima desesperado, sobre todo el de Jenaro Arteaga, recluído en el Hospital Raimundo Menocal, de Pinar del Río, que tiene alojado un proyectil en el vientre y varias perforaciones intestinales.

La Policía de este Término, escasa en número, se encuentra desarmada y acuartelada, habiéndose hecho cargo del órden el Teniente Vázquez quien ha expedido órdenes severas para el mantenimiento del orden, que no ha sido alterado en lo más mínimo. Parejas del ejército a caballo recorren las calles y desde las nueve de la noche las puertas de todas las casas, establecimientos y demás lugares permanecen cerradas herméticamente, no viéndose a persona alguna por las calles, habiendo sido suspendidos los espectáculos públicos.

Una de las disposiciones del Juez ha sido la detención del chauffeur José Inés González, que ha ingresado en el Cuartel de esta población; se le acusa de que escudados en su máquina varias personas hicieron fuego contra los del grupo de Ubeda. También siguen presos en el Cuartel Sotero Carbó, candidato conservador a Alcalde, Isidro Fernández,, Alcalde Municipal, Félix Baillard, Olegario Delgado, Miguel Alvarez, Miguel Angel González, Santiago Hernández, Ramón Loades, José Rivera, Juan Ramón, Faustino Hernández, Emérito Hernández, Juan Ramos y Clemente Vázquez.

El teniente Vázquez ha dado conocimiento de los hechos a la Secretaría de Gobernación e informado que el orden se mantiene inalterable.

Respecto a la toma de posesión del nuevo Alcalde José Inés González, Presidente del Ayuntamiento, que ha de sustituir a Fernández, nada se ha resuelto aún, estimándose que no se haga cargo de los destinos de la municipalidad, mientras no se personen aquí los Periciales de Gobernación que se cree lleguen de un momento a otro.

En realidad, por lo observado por nosotros aquí, puede asegurarse que los ánimos están tranquilos y que no hay temor de nuevos disturbios.

EL BARON JEAN EMPAIN NOS VISITA EN SU YACHT "HELIOPOLIS", PROCEDENTE DE HONOLULU, HAWAII

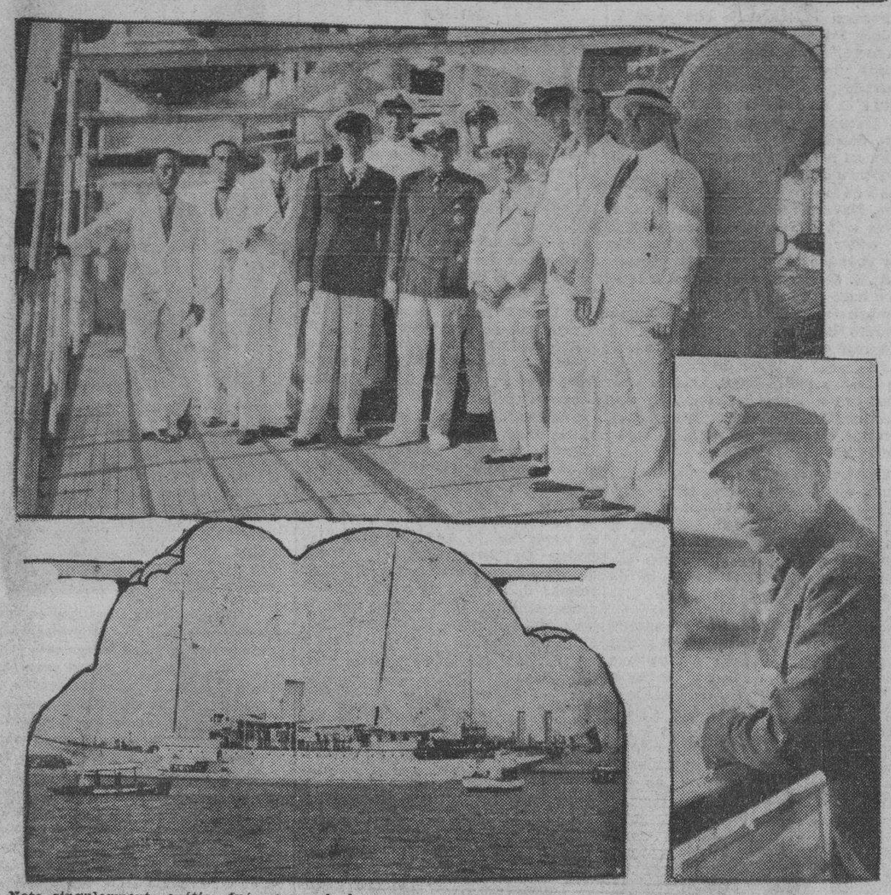

Nota singularmente exótica fué, ayer, a la hora vesperal, el anclaje del suntuoso yacht «Heliópolis», ondeando la corona real belga por emblema nacional, cuyo propietario, un joven magnate: el Barón Empain aparece ilustrando esta información.

Completa la precedente combinación fotográfica un grupo tomado a bordo del «Heliópolis» en que rodean a su dueño los señores René Dussaq, Emilio Bacardí y nuestros compañeros doctores Francisco Ichaso y Edel Farrés, con la oficialidad del lujoso buque y el aviador Lacloche, que fueron invitados del Barón.

ENTRE el «Cuba», con su perfil borroso, sus planchas enmohecidas y alguno que otro vestigio de su porte bélico de antaño destacándose tímidamente en la cubierta, y el casco sucio y renegrido de un barco-grúa, laborioso izador de carbón, la silueta blanca y ligera del «yate» «Heliópolis»—acabado de llegar a nuestro puerto—luce como un juguete de lujo puesto en el agua por el capricho de un millonario.

Y ¿no es así acaso? Veamos quiénes son los afortunados mortales que viajan a bordo de este «yatch»:

En primer término su propietario, el barón Jean Empain. Joven—seguramente no ha pasado la treintena—, bien parecido (el cuerpo delgado y ágil de hombre que ha frecuentado todos los deportes, el rostro curtido por todas las brisas oceánicas), decidor, efusivo, simpático. Es uno de los más grandes financieros europeos, pero tiene el talento de disimularlo jovialmente. Personalidad destacadísima en los círculos industriales y sociales de Bélgica, diluye en un «cocktail» toda la seriedad de sus títulos y adopta un aire desenfadado y camaraderil que gana, al punto, la simpatía de sus visitantes.

En vano le preguntamos sobre su persona. El joven barón prefiere la charla generalizada y cordial. Alguien, sin embargo, nos dice cosas más que suficientes para dar una idea de quién es este hombre en el mundo de los negocios. Controla y preside nada menos que ochenta empresas industriales, entre ellas la del Metro de París y la compañía Heliópolis, radicada en Egipto. Domina, además, financieramente las más ricas explotaciones del Congo.

Soporta, empero, el peso de sus millones con el equilibrio estable del buen deportista. En todo se nos revela un «sportman» el barón Empain. Su mismo hábito marinero—blusa de lana y pies descalzos—hace resaltar este detalle de su personalidad. Entre libación y libación nos cuenta los éxitos de su magnífica «cuadra» de caballos en la ultima temporada, donde sus «pur sangs» conquistaron los mejores trofeos.

Acompañan al barón Empain en este viaje de escalas felices—Honolulu, Los Angeles—dos íntimos amigos: el distinguido escritor francés Pierre Plessis y el aviador Henri Lacloche.

M. Plessis es uno de los periodistas más leídos de París, que vale tanto como decir del mundo entero. Es autor, además, de un libro célebre: «La venganza de los muertos». Estuvo ya antes en La Habana, hace algunos años, como miembro del Congreso de la Prensa Latina, en compañía de Paul Reboux y Maurice de Waleffe.

Calificado por la condesa de Noailles como el «narrador alado» es una de las plumas más ágiles y sutiles del diarismo francés, en cuyos órganos colabora a menudo, muy especialmente en «L-Intransigeant». Durante la guerra sirvió en las filas aliadas y fué hecho prisionero, pero pudo evadirse por Bélgica. Entonces escribió unas crónicas firmadas con el seudónimo de «El Caballero Azul», que fueron reproducidas en casi todos los grandes periódicos del mundo.

M. Plessis tiene en preparación—según nos dijo—diversos libros, entre ellos uno en que narrará sus viajes con el barón Empain.

En cuanto a Henri Lacloche es figura eminente de la aviación francesa. Su conducta en la guerra fué heroica. Cumplió misiones arriesgadísimas y fué herido en numerosos combates aéros. A su brillante ejecutoria debe la insignia de la Legión de Honor.

Tales los hombres que, con el indispensable y delicioso complemento de feminidad (guapas y elegantes mujeres que, tan pronto fué despachado el barco, se apresuraron a tierra en demanda del coiffeur), viajan en el **Heliópolis** Su hospitalidad generosa, pero sin afectados cumplimientos, nos retuvo a bordo más tiempo del que puede disponer ese hombre de horario absurdo que es el periodista.

Ya de regreso, en una lancha despaciosa, de asmático motor, cruzó rauda a nuestro lado la gasolinera del «Heliópolis». Iban en ella los viajeros, en compañía del consignatario René Dusaq—cuyas atenciones agradecemos vivamente—y de nuestro amigo Emilio Bacardí. Ambos se disponen a agasajar a los huéspedes como se merecen. Pero éste es ya tema de crónica social, que nuestro Edel Farrés sabrá recoger con su fina intuición mundana.

SIGUE LA REVOLUCION EN EL ECUADOR, A PESAR DEL ARMISTICIO CONVENIDO

Las fuerzas leales están ahora en posesión de la capital, pero los rebeldes se hacen fuertes

WASHINGTON, septiembre 3. (US).—Un amerirano, W. S. Royal, conductor de ferrocarriles, resultó muerto en la revolución del Ecuador, la cual, según los cablegramas que se reciben en el Departamento de Estado, continúa sin que nadie pueda decidirse aun hacia qué lado aparece la victoria.

William Dawson, ministro americano, informó que las tropas leales del Sur están ahora en posesión de Quito, la capital, y que el presidente del Senado ha asumido las actuaciones de presidente provisional. Los revolucionarios de Quito se han hecho fuertes en los cuarteles y el tiroteo continúa siendo intenso en los alrededores de la ciudad.

El ministro Dawson dice:

«Del lunes por la mañana al martes por la noche, hubo combates intermitentes, en los cuales tomó parte la artillería, en Quito, suspendiéndose después las hostilidades en virtud de un armisticio preparado mediante la buena voluntad del cuerpo diplomático. Los miembros de la Legación y sus familiares están bien».

Un mensaje posterior da cuenta de que en los cambtes de Quito ha habido unas 500 bajas, pero por ahora, al menos, las tropas del gobierno dominan la situación en la capital.

Lecturas

En las páginas dominicales de LECTURAS, correspondientes a la presente edición, encontrará el lector los siguientes trabajos, plenos de interés y amenidad:

«Las Revoluciones del Brasil», por FIGARO.

«El sueño de una noche de prisión, por J. SANTOS CHOCANO.

«El retorno de las carabelas», por QUERIDO MORENO.

«Exposiciones en los Museos de Berlín», por CARLOS SCHWARZ.

«Estuvo en Japón Gómez Carrillo?, por FRANCISCO C. BEDRIÑANA.

«Plaza de barrio en noche de fiesta», por SANTOS CHOCANO.

«Valentín Andrés Alvarez», por PEDRO G. ARIAS.

«Siento frío», por LUCILA CASTRO.

Y, además de notas mundiales de interés, varios artículos de índole deportiva, con todos los quilates de lo sensacional. (Busque las páginas 19, 20 y 21).

AL COMPRAR

La edición dominical del

DIARIO DE LA MARINA

Exija al vendedor que le entregue

Orbe

la interesante revista en rotograbado.

Por el precio de

HOY 5 cts.

Recibirá Vd. "Orbe" y la edición completa del DIARIO DE LA MARINA

M.E.C.D. 2016

Trece personas heridas al volcarse un ómnibus en Ayesterán, después de chocar con un camión

EMPEZO EN LA AUDIENCIA EL JUICIO POR EL HURTO DE UN COLLAR DE PERLAS

Por ese delito está acusado Arturo Valdés Prado, habiendo desfilado numerosos testigos ante el tribunal en la sesión de ayer. Fallo de 1ra. instancia en favor de dicho acusado

Ha comenzado a celebrarse, ante la Sala Segunda de lo Criminal de la Audiencia habanera, el juicio oral del proceso instruido a Arturo Valdés Prado, al que se acusa de haber hurtado un valioso collar de perlas a la señora Catherine Davis Dows o Gwendolyn Davis Dows, valuado en $25,000 en ocasión de encontrarse esa dama americana residiendo en el hotel «Sevilla-Biltmore», en esta capital.

Forman el tribunal que juzga a Valdés Prado, los doctores Mario E. Montero, presidente; Ramón J. Madrigal y Enrique de Almagro, magistrados; en el Ministerio Fiscal actúa el doctor José Valiente y en la defensa el doctor Antonio Montero Sánchez.

En su prueba de confesión, el acusado manifestó que las perlas ocupadas no es cierto pertenecieran a Mrs. Davis, pues desde muchos años atrás a la fecha en que desapareció el collar posee aquéllas, parte de las cuales las adquirió del doctor Luis T. de Lippa, que marchó a México hace más de un año y las otras estaban ensartadas en un collar que compró también en esta capital.

Agregó que Amado Surís está enterado de que él posee un lote de más de sesenta perlas hacía más de tres años con anterioridad al día en que fué instruido de cargos, ya que el referido doctor Lippa le había vendido otro lote de perlas.

También dijo que los collares ocupados en la causa se los había confeccionado el joyero Julio Lajonchere, del que también adquirió, a cambio de un alfiler de brillantes y $400 en efectivo, un collar con sesenta perlas finas con un broche de platino y brillantes.

Y terminó negando haber estado alguna vez en el Hotel Sevilla y que las perlas que forman los collares sean de las del que se dice hurtado.

Le siguió el joyero Julio Lajonchere, que manifestó que Valdés Prado le había llevado perlas a reconocer y él le indicó que hiciera dos collares, porque así se facilitaba la venta. Confeccionó las dos prendas para Valdés Prado, reconociendo que, efectivamente, hace tiempo vendió al acusado el collar de perlas a que ha hecho referencia Valdés Prado a cambio de un alfiler de corbata y $400 en efectivo.

Le siguieron los testigos Felipe Torres, Santiago Barraqué, Manuel García, Bartolomé Carbonell, Amado Solís y José Luis Verges, los que se expresaron en términos favorables para el encausado, con el que han tenido relaciones de negocios, sin dificultad alguna.

El juicio se suspendió para continuarlo el próximo día 15 del actual, en que seguirá la prueba testifical se practicará la pericial.

El doctor Montero Sánchez, defensor de Valdés Prado, ha sometido a la consideración del Tribunal, como prueba documental, la sentencia dictada por el juez de Primera Instancia del Norte, licenciado Luis Sausa de la Vega, en el pleito entablado por Valdés Prado contra la señora Davis, sobre el collar a que hemos hecho mención. En ese fallo se declara con lugar la demanda de aquél contra dicha dama, que se personó posteriormente en los autos con el nombre de Gwendolyn David Dows, a la que se condena a que reconozca que los dos collares de perlas pignoradas en «La Regente» y que fueron ocupados como piezas de convicción en la causa que nos ocupa, o sea la número 325 de 1929, del Juzgado de Instrucción de la Sección Segunda, son de la exclusiva pertenencia del demandante Valdés Prado, sin que tenga relación con el collar que a la mencionada demandada le fué sustraído. A Mrs. Davis se imponen las costas del juicio, pero sin que se entiendan impuestas por razón de temeridad ni mala fe. La Sala decidirá si procede o no la admisión de esa prueba.

La balanza de pagos de los Estados Unidos

Por SALVADOR MASSIP

La situación de la balanza comercial de los Estados Unidos en el ejercicio económico de 1931-1932, pone de manifiesto la necesidad de emprender grandes planes de reorganización de las fianzas internacionales. El Departamento de Comercio de Washington, tras minuciosos trabajos de estadística, declara que en el pasado ejercicio económico la balanza comercial arrojó una diferencia de $172.000.000 en favor de los Estados Unidos; pero el ejercicio que acaba de comenzar no presentará seguramente los mismos caracteres, y hasta es posible que en vez de arrojar una diferencia en favor de los Estados Unidos la arroje en contra. Ya en el mes de junio pasado se advirtió que las importaciones habían excedido a las exportaciones.

«Habría que analizar la balanza comercial—dice el «Times» de Londres—teniendo a la vista otros elementos que sólo se pondrán de manifiesto durante el transcurso del año; pero es evidente que ya pasó el tiempo de los equilibrios comerciales, problema que deberá ser objeto de la conferencia comercial convocada para el próximo otoño. La baja de los precios de las mercancías y la disminución de la capacidad adquisitiva se reflejan en el descenso general de las importaciones y de las exportaciones.»

El excedente del comercio visible de los Estados Unidos, que en el anterior ejercicio económico ascendió a $714.000.000, se ha reducido en este ejercicio a $284.000.000. El total de las exportaciones de materias primas ha descendido en un 37 por 100 y el de las importaciones en un 32 por 100. A su vez, el montante de lo gastado por los turistas americanos en el extranjero ha disminuído en un 25 por ciento. «El sentido general de las variaciones—dice el «Times»—es, en general, hacia la baja, tanto de activos como de pasivos, y afecta a los capitales lo mismo que a las mercancías. Por ejemplo, los préstamos a largo plazo hechos en el extranjero ascendieron en 1931-1932 a $563.000.000, mientras que en 1930-1931 fueron de $838.000.000; y los pagos hechos por los Estados Unidos a capitalistas extranjeros fueron en 1931-1932 de $100.000.000, mientras que en 1930-1931 fueron de $227.000.000. Los intereses de los préstamos a corto plazo ascendieron en 1931-1932 a $85.000.000, en vez de $5.000.000 en 1930-1931, debido al estado monetario de Europa durante la primera mitad de 1932.»

El movimiento de capitales ha sufrido considerables modificaciones cuya naturaleza muestra la situación desfavorable en que se encuentran tanto los Estados Unidos como los demás países del mundo. En el mercado americano se han ofrecido en 1931-1932 menos valores extranjeros que en ningún otro ejercicio económico posterior a la guerra. La iniciativa de inversión de capitales ha pasado de los Estados Unidos a otros países.

«Debido, sin duda, a la debilitación del mercado—continúa el «Times»—y puede ser también que debido al hecho de que tienen en su poder saldos en dólares, los capitalistas extranjeros han comprado mayor cantidad de valores expresados en dólares en el mercado de los Estados Unidos que la de valores negociables internacionalmente comprada por los americanos. Respecto a los valores americanos, la situación ha sido la misma: los extranjeros han comprado más de lo que han vendido a los Estados Unidos. Por tanto, los movimientos de capitales a largo plazo han quedado saldados en 1931-1932 por una importación neta de $218.000.000 contra una exportación de $295.000.000. Esto es contraproducente y perjudicial en los momentos en que gran número de países sufre cruelmente por la falta de capital.»

La debilitación de los Estados Unidos como acreedores de préstamos a largo plazo ha coincidido con un reflujo significativo de préstamos a corto plazo. El montante de préstamos a corto plazo al extranjero ascendió el ejercicio pasado a pesos 765.000.000. En total, la balanza de capitales, el ejercicio pasado, presenta una diferencia de $472.000.000 Según el «Times» los préstamos a corto plazo han reducido en pesos 1.275.000.000 las aceptaciones a la vista de letras de cambio procedentes de bancos extranjeros por banqueros americanos, mientras que las aceptaciones a la vista de letras de cambio de bancos americanos por banqueros extranjeros sólo se ha reducido en $510.000.000.

«Las enormes reservas de oro con que cuentan los Estados Unidos—dice el «Times»—les han sido de un valor inestimable para salvar esta situación. Teniendo en cuenta el oro atesorado han sufrido una reducción efectiva de $176.000.000; pero la importación de capitales correspondientes a préstamos a largo plazo y el excedente de las operaciones corrientes han equilibrado virtualmente la situación de los capitales a corto plazo.»

La evolución de los préstamos y las expediciones de mercancías, de las cuales depende la vida de tantas naciones, tendrá que influir, según el «Times», en las soluciones que los Estados Unidos y las demás potencias den a las cuestiones mundiales en la conferencia financiera que se habrá de reunir el próximo otoño. Para bien de todos los países, tanto acreedores como deudores, es necesario que cese el atesoramiento, que circulen los capitales y que revivan los mercados.

Procesados los falsificadores de sellos, ayer

Una mujer acusada de agredir a un vigilante. Fué dejada en libertad con fianza de $300.00

El juez de instrucción de la Sección Primera, doctor Quesada, dictó en la tarde de ayer auto de procesamiento contra Carlos Manuel Martínez Cartaya y Fernando Emilio Buchaca Sieffert, por el delito de introducción y expendición de sellos del Timbre falsos, señalándoles a cada uno de ellos fianzas de diez mil pesos para que puedan gozar de libertad provisional.

ACUSO DE ATENTADO A UNA MUJER

En el segundo centro de socorro fueron asistidos de contusiones de carácter leve el vigilante 550, S. Caballero y María Díaz Díaz, de 37 años de edad, encargada y vecina de la casa Dragones 90.

Manifestó el vigilante Caballero que al pasar por frente a dicha casa en traje civil, pudo observar que en el interior de la misma había varios asiáticos en paños menores, por lo que llamó la atención a los chinos, saliendo en esos instantes la Díaz, quien lo vejó y con un palo de escoba lo golpeó, dándole después de bofetadas y puntapiés.

A no ser por la intervención de su compañero el vigilante 1667, J. Rodríguez Díez, que lo auxilio, la agresiva mujer lo hubiese extrangulado, pues ya se disponía a agarrarlo por el cuello.

Una vez reducida a la obediencia María Díaz, se pudo ver que los asiáticos habían desaparecido, por lo que no pudieron efectuar la detención de ninguno de ellos.

Por su parte la acusada del delito de atentado, explicó que carecía de veracidad lo manifestado por el policía Caballero, siendo la verdad que él acudió a su domicilio y en formas despectivas comenzó a interrogarla, al mismo tiempo que la maltrataba de obra, agarrándola por el cuello, cayendo al suelo ambos y lesionándose el vigilante.

Presentada María Díaz ante el juez de Instrucción de la Sección Tercera, fué puesta en libertad por haber prestado fianza de 300 pesos, que se le señaló.

TCRONJAS Y PIÑAS DE PUERTO RICO

Según informó ayer a la Sección de Fomento y Expansión Comercial de la Secretaría de Agricultura, la Oficina Agrícola Mercantil que radica en New York, a dicho puerto arribará mañana, lunes, procedente de Puerto Rico, el valor «Borinquen», conduciendo 1.010 cajas de. piñas; 14.173 cajas de toronjas y. para reexportar, 9.825 cajas de toronjas.

El que fué inmigrante menesteroso es hoy el que dirige la propiedad del millonario Mc Cormick

Eduardo Dato, que compró la parte de Krenn en la hacienda de la hija de Rockefeller, tuvo que salir huyendo de Rusia.

POSESIONES VALUADAS EN CUARENTA MILLONES DE PESOS, PUEDEN ALGUN DIA NO VALER NADA

No queriendo complicar su vida con una posible batalla legal sobre las posesiones de la fallecida señora Edith Rockefeller Mc Cormick, Edwin Kreen, a quien la opulente dama legó la scinco dozavas partes de su fortuna, vendió por 25,000 pesos anuales a Eduardo Dato, el tercer socio de los vastos negocios de aquélla, su parte. Los referidos negocios están valuados en $18.000,000.00 y no hay exageración en decir que pueden llegar a $25.000,000.00 los intereses que manejaba la señora McCormick.

La historia financiera de Dato y Krenn puede decirse que es del modelo de la de los millonarios de Chicago. Krenn conoció a la señora Mc Cormick acabada ella de graduarse en una escuela de Psycoanálisis en Zurich, Suiza, y desde entonces él le rindió culto, que ella reciprocó. El se hizo su discípulo en negocios y la poderosa dama le cobró tal afecto que lo trajo a los Estados Unidos a su regreso, comenzando ella sus grandes financiamientos de empresas.

Y Dato, que había conocido a Krenn en una Escuela de Ingeniería de Zurich, a donde llegó aquél huyendo de Rusia por la revolución, entró en los negocios casi al mismo tiempo en que su amigo Krenn, según los rumores de entonces, iba a casarse con la señora Mc Cormick. Pero la unión matrimonial en perspectiva fué prohibida por los Rockefeller y los Mc Cormick, y entonces Edith se asoció a Dato y a Krenn, formando un poderoso trust. Y es el control de las vastas posesiones de ese trust que Dato recientemente ha comprado a Krenn.

Sin embargo, de acuerdo con la liquidación que han hecho los abogados y peritos que practicaron el inventario de la hacienda Mc Cormick, el valor de ésta, en realidad, se ha depreciado tanto que puede convertirse en nada.

Petición de más pruebas por la muerte de Calvo

Se cree posible que el Fiscal considere pertinentes nuevas diligencias en ese sumario

Ha llegado a la fiscalía de la Audiencia habanera, la causa instruída con motivo del asesinato del capitán jefe de la Sección de Expertos, señor Miguel Calvo Herrera. Ha sido elevado el proceso, como se sabe, por el juez especial doctor Andrés Domingo Morales del Castillo, el cual puso auto de terminación del sumario sin dictar auto de procesamiento alguno, pues se desconocen quiénes sean los autores del crimen, hasta ahora.

Sin embargo, puede ser que el jefe del Ministerio Fiscal de la Habana, doctor Recaredo García considere pertinente la práctica de nuevas diligencias para el mejor esclarecimiento de los hechos.

De no ser así, la causa se archivará mediante auto de sobreseimiento provisional, hasta que nuevos elcmentos de prueba contra alguien vuelva a ponerla en curso.

RETIRO EL FISCAL

Tuvo lugar ayer, ante la Sala Segunda de lo Criminal, el juicio oral del proceso que se instruye a Miguel Rosado Laserva, ex presidente del Comité Liberal del barrio de Jesús María, por usurpación de funciones.

El ministerio público solicitaba que se impusiera al acusado la pena de dos años, once meses, once días de prisión correccional, sosteniendo que cometió el delito por haberse atribuido, faltando a la verdad, la condición de inspector de la secretaría de Sanidad.

La defensa, a cargo del doctor Aurelio Méndez Socarrás, representante a la Cámara, interesó fallo absolutorio, alegando que no existía el delito.

Y en efecto, el fiscal, visto el resultado de las pruebas, retiró la acusación contra Rosado, aceptando el Tribunal la tesis del doctor Méndez Socarrás y acordando sentencia absolutoria.

PENAS QUE INTERESA EL FISCAL

El Ministerio Fiscal ha interesado las siguientes penas:

Un año, ocho meses, veintiún días de prisión correccional, por delito privado, e indemnización de $500 para las perjudicadas, para cada uno de los procesados Giordano Alvarez Velasco, Enrique de la Luz Gutiérrez Díaz, Juan García Segrera, Francisco Arizanda Lima, Guillermo Hernández Reyes, Enrique Andrade Viamonte, Librado Cabrera Cervera, Ramiro Reyes Montes, Honorio Murias Martínez, Emilio Pérez Sánchez, Oscar Villena (a) «Machongo», Guillermo Sánchez Pedroso, Domingo Sánchez Ruiz, Salvador García Perdomo y Herminio Pérez Lazo.

LOS PASAJEROS QUEDARON BAJO LA CARROCERIA QUE SE INVIRTIO TOTALMENTE

La guagua pertenecía al «Auto Bus Amaro». El chofer declaró que el hecho había sido casual

En la tarde de ayer ocurrió un choque en la esquina de Ayesterán y San Pablo, entre el ómnibus 24 de la empresa «Auto Bus Amaro», que era manejado por el chauffeur Demetrio Lizardo Suárez, vecino del Caimito del Guayabal, contra un camión de Obras Públicas, marcado con el número 14, resultando 13 personas que viajaban en dicho vehículo, lesionadas menos graves y leves.

Nómbranse los pasajeros: Elisa Comesañas, de Ayesterán 14; Ramón Sprit, del reparto Los Pinos; Francisco Barreras, residente en Clavel 19; Julia Hernández, de Línea número 49; Antonio Varela, de Santa Teresa 24; Oscar Pardiñas, vecino de Infanta 22; Ana Antonia Pérez, de Real 129; Demetrio Suárez, de Martí 12 y sus hijas Olga y Amparo, de igual domicilio; Elvira González, de Real 129; Miguel Fernández, vecino de Churruca 13 y Diego Serra, de Infanta 28.

Ante el capitán Cert, al mando de la Oncena Estación, que se constituyó en el Hospital Municipal, declararon los heridos, que viajaban en el ómnibus por el lugar antes citado, cuando de improviso el chauffeur dió un corte a fin de no chocar contra el camión de Obras Públicas, al que solamente le pasó rozando, pero a pesar de ella, la guagua se volcó, quedando todos ellos debajo de la carrocería.

El chauffeur fué detenido y declaró que el hecho había sido puramente casual, pues al salir de la calle de San Pablo para tomar Ayesterán, se encontró con el camión, al que trató de huirle, ocurriendo el accidente.

ELEVADA LA CAUSA POR EL HOMICIDIO DEL DENTISTA DOCTOR EMILIO DUEÑAS

Ha sido elevada para la celebración del juicio oral la causa instruída por el juez de Instrucción de la Sección Cuarta, por la muerte del dentista Emilio Dueñas, que a la puerta de su domicilio Pocito, 14, fué asesinado por su amigo Leonardo López Dávila, más conocido por el (a) «Eneas», quien le asestó varias puñaladas que le ocasionaron la muerte instantáneamente.

En la causa no está probado el móvil, pero según alega el procesado, dicho profesional, abusando de la confianza en él depositada, abusó de su hermana Angélica, menor de edad.

SUSCRIBASE AL Diario de la Marina

Alfred E. Smith no piensa apoyar a Jimmy Walker

«No puede defender a un hombre que ha diimtido bajo el fuego enemigo»

Al Smith

NUEVA YORK, septiembre 3. —(US.)— El ex alcalde James J. Walker no podrá contar con el apoyo activo del ex gobernador Alfred E. Smith en el caso de que presente su candidatura a la reelección el próximo noviembre como medio de vindicarse, según se indicaba esta noche en los centros políticos.

La posición de Smith en el dilema Walker—que ha causado gran confusión en la situación de Tammany Hall, por no decir en todas partes—se desconoce. Smith ha mantenido un astuto silencio y se encuentra, por tanto, en libertad de acción.

Ciertos políticos profesan la creencia de que si se pide a Smith que apoye a Walker contestará que no puede defender a un hombre que ha dimitido bajo el fuego sin tener en cuenta los demás factores que entran en la situación.

Todavía se dudaba esta noche si Walker irá a la reelección. Aunque Tammany ha anunciado que apoyará a Walker, se dice que aumenta la oposición a su intento de vindicarse. Se concede gran significación a las declaraciones de John H. McCooye, jefe democrático de Brooklyn, quien dijo que no está seguro de que Walker sea el próximo candidato de su partido para la Alcaldía de Nueva York.

De los cinco jefes democráticos de Nueva York, se tiene entendido que solamente John F. Curley, de Tammany Hall, está comprometido a dar su apoyo a Walker.

CONFIRMA EL SUPREMO LA PENA IMPUESTA POR LA AUDIENCIA A UN HOMICIDA

Declarado, por dicho alto Tribunal de Justicia, con lugar el recurso de casación establecido por el procesado José Díaz Garrido en causa por infracción de la Ley de Explosivos

La Sala de Vacaciones del Tribunal Supremo dictó oportunamente y ha hecho público ayer, el fallo recaído al recurso de casación establecido por Florentino Lastres, que fué condenado a la pena de diecisiete años, cuatro meses, un día de reclusión temporal, por homicidio, con la agravante de uso de arma prohibida, el cual declara sin lugar, confirmando la pena que se impuso al procesado.

El Tribunal del juicio, Sala Tercera de lo Criminal, declaró probado que como a las once de la mañana del 12 de enero pasado, encontrándose Juan Gallego Pájaro en el portal de la bodega sita en el callejón de San Martín y Línea, de los Ferrocarriles Unidos hablando con dos otros amigos suyos, se presentó Lastres, que es conocido también por Camacho, y que estaba enemistado con Gallego por defender cada uno opuestos candidatos a la Presidencia del Comité del Partido Popular en el barrio del Cerro, motivo por el que en la noche anterior sostuvieron una acalorada discusión y hecho unos disparos, y al mismo tiempo que dirigiéndose a Gallego le decía: «Te estoy asechando» y «Toma para que te lleves esto y sepas quién soy yo», con un cuchillo grande de punta que portaba y que fué ocupado, sin que se haya determinado si agresor y agredido se encontraban de frente y el primero estaba a espaldas del segundo, le infirió una herida profunda penetrante en la región costolumbar izquierda, falleciendo Gallego poco después.

RECURSO SOBRE COMPETENCIA DE JURISDICCION

El Tribunal Supremo dictó ayer fallo declarando haber lugar al recurso de casación que por infracción de ley entablara el procesado José Díaz Garrido, contra auto de la Sala Tercera de lo Criminal de esta Audiencia en causa que se le sigue por infracción de la Ley de Explosivos.

Dicha Sala consignó en su resolución que de esta causa, número 1645 de 1931, del juzgado de instrucción de la quinta Sección, aparecen acusados Julio Avelino Salabarría Aguiar, José Díaz Garrido y Juan Mariano González Rubiera de haberse puesto de acuerdo y colocado en los servicios sanitarios del cine Méndez, en la Víbora, una bomba, habiendo formulado conclusiones el fiscal contra los mismos, imputándole la comisión de una infracción de la Ley de Explosivos, causa que está en el trámite de defensa, y que en atención a lo dispuesto en el artículo primero de la Ley de 17 de febrero de 1932, en su disposición transitoria, se inhibió a favor de la autoridad militar que corresponda el conocimiento de la causa ordenando que una vez que fuera firme la resolución se remitiera la causa al Jefe de Estado Mayor del Ejército, dejando a su disposición a los procesados.

El Tribunal Supremo, en su resolución que falla en favor del recurrente, hace constar en sus Considerandos que declarado que son inconstitucionales el artículo primero e inciso primero y el artículo cuarto en relación con el mismo de la Ley de 17 de febrero de este año; que es nula por inconstitucional la disposición transitoria de dicha ley en su relación con el artículo primero e inciso primero de la misma, y fundado el auto dictado por la Audiencia, inhibiéndose del conocimiento del asunto a favor de la autoridad militar, precisamente en lo dispuesto en el artículo primero de la citada Ley de 17 de febrero y en su disposición transitoria, es claro que produciendo la declaración de inconstitucionalidad el efecto de eliminar la aplicación de dichas disposiciones respecto al caso que se resuelve y hay que prescindir en lo absoluto de la misma y por consiguiente declarar con lugar el recurso.

Conocerá, pues, del proceso de que hablamos la jurisdicción ordinaria.

UNA DENUNCIA CONTRA EL DIRECTOR DE LA BANDA DE MUSICA DEL DTO. CENTRAL

Ante el Juzgado de Instrucción de la Sección Quinta, presentó una denuncia la señora Eloisa Cabiedes, viuda de Mariscal, por medio de la cual manifiesta que su hija Esperanza Mariscal, de 18 años de edad, que reside en su propio domicilio de Carmen 128, en la Víbora, había sido objeto de seducción por su profesor de música el maestro Guillermo Tomás, Director de la Banda Municipal, vecino de Unión número 6, Víbora.

Significa, asimismo, que desde hace varios meses en que se enteró de lo sucedido, le venía prometiendo contraer matrimonio con Esperanza, cosa a la que, ahora, se niega terminantemente.

OPINIONES DISTINTAS DE DOS GALENOS SOBRE UN INDIVIDUO QUE SE LESIONO

En el Hospital Calixto García ingresó ayer José Carrera Lorenzo, natural de España, de 28 años de edad y vecino de Ayesterán número 20, con motivo de la lesión que se produjo al caerse en una alcantarilla que existe en la esquina de Zapata y Avenida de Independencia. Dicho individuo fué reconocido por el médico de guardia en el Hospital Municipal certificando su estado de carácter leve, pero como se quejara al ser reconocido nuevamente por el galeno del primer centro de socorro, éste certificó de gravedad.

UN LESIONADO AL TRATAR DE AGREDIR A UN HOMBRE

En el Hospital Municipal fué asistido de lesiones de carácter grave en la mano derecha, Gustavo Argudín Jorrin, pintor y vecino de San Francisco 157, altos de la bodega, que declaró se había ocasionado al tratar de pegarle a un desconocido con el cual sostuvo un disgusto en la esquina de Suárez y Freire y al no alcanzarlo, dió con la mano contra la pared.

TENTATIVA DE ROBO

Gerónimo Alvarado Lobe, auditor de La Polar ,vecino de San Agustín y Calvario, denunció a la policía, que habían intentado realizar un robo en su domicilio, penetrando los ladrones por una luceta.

Las farmacias no podrán expender más que drogas

Se les prohibe tener anexos y vender o regalar objetos que no sean los propios de droguería

Desde que salga publicado el respectivo Decreto en la Gaceta Oficial de la República, posiblemente mañana o pasado, quedará prohibido terminantemente que en los locales de las farmacias se encuentren para su venta al público o para obsequio a los clientes otros artículos que no sean exclusivamente materiales propios de dichos establecimientos.

Ayer, el Presidente de la República, a propuesta del Secretario de Sanidad, firmó un Decreto modificando el artículo 26 del vigente Reglamento de la Ley de Farmacia, que quedará redactado en la siguiente forma:

«Artículo 26. Los establecimientos de Farmacias no podrán tener anexos a ellos ninguna otra industria o comercio ajeno a la profesión, que no sea una droguería, artículos de higiene, perfumería, ortopedia, aparatos de aplicación a las ciencias y material de escritorio. Tampoco podrán tener en los locales de la Farmacia otros objetos o artículos que los comprendidos «n la relación anterior, aunque éstos sean para regalos».

«La infracción de este Artículo será penada con multa de cinco y diez pesos, decomiso la primera y segunda vez y, con clausura, la tercera».

FOCO DE INFECCION DENUNCIADO

El Director de Sanidad recibió ayer una comunicación del Jefe Local de Jovellanos en la que después de transcribir una queja del Teniente A. Bustamante, Jefe del Puesto de la Guardia Rural, pide con urgencia se solucione el problema que pasamos a transcribir.

Desde hace varias semanas se encuentra rebosada la fosa moura del hospital civil «General Machado» y como quiera que de la misma hace uso también el Cuartel de la Guardia Rural situado al lado de dicho centro benéfico, todos los servicios seencuentran arrojando las excretas, existiendo con tal motivo fetidez y peligro para los vecinos.

El Jefe Local de Sanidad pide al Director del ramo consigne la suma de dinero necesaria para limpiar la fosa.

CERTIFICARA LAS DEFUNCIONES EL MEDICO MUNICIPAL

El Director de Sanidad en telegrama dirigido al Alcalde Municipal de San José de los Ramos le ruega que de acuerdo con el Decreto Presidencial número 1036 de octubre de 1907, el médico de los servicios sanitarios municipales proceda a legalizar en lo sucesivo los Certificados de defunciones que ocurran en el Término, ya que en el mismo no existe Jefatura Local.

INSPECTORES CESANTES

El señor Secretario de Sanidad, con vista de lo arrojado por los expedientes instruidos por el señor César Faez, como Juez y señor Manuel Cruz Alvarez, como Secretario, decretó ayer la cesantía de los Inspectores del Negociado de Casas y Establecimientos Manuel Angulo, Rafael Rico Caballero, Guillermo Alvarado, Salvador Dou y Manuel Díaz Mojica.

LA JUDICIAL INICIA UNA CAMPAÑA CONTRA LOS QUE APUNTAN A LA "CHARADA"

Los detenidos por estos hechos serán enviados al Presidio Modelo a disposición del Secretario de Gobernación. Arresto de tres individuos. Se vigilarán las vidrieras de tabacos

En vista de que por algunos individuos, tanto en la Habana como en sus barrios, continuaban realizando apuntaciones de terminales, charada y bola, el Gobierno delegó en el Jefe de la Policía Judicial para la persecución de los mismos, los cuales, desoyendo las recomendaciones del secretario de Gobernación, infringían lo dispuesto en ese sentido.

EL COMISIONADO

Chile, subinspector de dicho Cuerpo policíaco, ha sido con su grupo el delegado por el jefe de la Policía Judicial, para la persecución de los infractores.

Ayer fueron arrestados por Chile, Adán Fundora Río, vecino de Octava número 8, en la Víbora; Vicente Varela Varela, de San Mariano 105, y Ramón Fernández Luenco, domiciliado en Arbol Seco 63.

Los detenidos fueron enviados al Castillo del Príncipe a la disposición del secretario del Interior, cuya autoridad dispondrá su traslado al Presidio Modelo de Isla de Pinos.

LOS QUE FALTAN

La Judicial trata de localizar el paradero de los otros infractores. Se trata de los banqueros Luis Valdés (a) «Mala Idea», vecino de Blanco 28 altos; su socio, conocido por Solís; Federico Ortega, de Salud 39 altos; Santiago Fernández (a) «Tata», vecino de Lanuza 6, en Marianao; Carlos Varona, residente en la Calzada de Arroyo Apolo y Santa Amalia; Segunda Díaz, más conocida por «La Gallega» y su socio Santiago Camejo, vecinos de Primelles 15 o calle Céspedes, en el Reparto «La Sierra», cuyas tiradas las efectúan en diferentes lugares, entre ellos la barriada del Luyanó; Juan Casales, vecino de Carmen 21, en la Víbora, de donde se mudó recientemente; Jorge Céspedes, de Pérez y Fábrica, Luyanó; otros conocidos por Nilio, Zacarías, ambos de San Joaquín y Costa; un tal Valido, Luisito Valdés, de Pocito 25; Arturo Santos, de Dolores, en la Víbora; un tal Saso y otros, así como un tal Niboa y Benigno «El Manco».

Una vez localizados dichos individuos, serán detenidos y enviados a la Cárcel, de donde pasarán al Presidio Modelo, por disposición del secretario de Gobernación.

LAS VIDRIERAS

También el inspector Chile, perseguirá tenazmente las vidrieras cuyos propietarios se dedican a realizar apuntaciones para los terminales. Los acusados serán detenidos.

ROBARON EN EL TEN CENTS DEL POBLADO DE REGLA

El vigilante 17, F. Arocha, de la policía de Regla, transitando por frente a la peletería «La Lucha», situada en la calle Martí, halló sobre el pavimento un bulto que al ser abierto contenía bombillos y efectos eléctricos, un radio y objetos de bisutería y perfumería.

Investigando la procedencia de lo ocupado, el vigilante pudo saber que las mismas pertenecían al establecimiento el Ten Cents situado en Martí y 27 de Noviembre, propiedad de José Abcasis, donde se cometió un robo durante la madrugada anterior.

Parece que el o los ladrones, al verse descubierto, cuando se daban a la fuga, dejaron abandonado el paquete con todo lo robado.

HURTO

Manuel Viyella Sanfeliz, vecino de Agramonte, 75, en Regla, dió cuenta a la policía que de su domicilio le habían sustraído una llanta con su goma de automóvil, estimándose perjudicado en treinta pesos.

Se ordena formar causa contra el Srio. de Hacienda

Vista ante el Supremo de un recurso del Presidente de la Comp. Droguera Cubana, S. A.

Por la Sala de lo Criminal del Tribunal Supremo, se ha formado causa criminal, por desobediencia, al secretario de Hacienda, doctor Mario Ruiz Mesa, por no haber cumplido una resolución de la Comisión del Servicio Civil que ordenaba la reposición de un empleado.

La causa en cuestión ha sido radicada con el número 3 de este año, del Tribunal Supremo, único organismo que puede juzgar por ministerio de la ley a los Secretarios de Despacho.

Y ha designado juez especial para la instrucción de la misma al doctor Enrique de Almagro, magistrado de la Sala Segunda de lo Criminal de esta Audiencia, que comenzará a actuar el lunes.

VISTA ANTE EL SUPREMO DE UN PROCESO CONTRA EL PRESIDENTE DE LA COMPAÑIA DROGUERIA CUBANA, S. A.

Se ha celebrado, ante la Sala de lo Criminal del Tribunal Supremo, la vista del recurso de casación que, por infracción de ley estableció el doctor Mario Chardiet Sagarduy, contra el fallo de la Sala Primera de lo Criminal de esta Audiencia, que condenó a la pena de dos meses, un día de arresto mayor al señor Ramiro Seigle, presidente de la Compañía Droguería Cubana S. A., establecida en Teniente Rey, en causa por infracción de la Ley de Explosivos a virtud de poseer en el establecimiento, sin la correspondiente licencia, materias clasificadas dentro de dicha Ley como explosivos, terminales como azufre y otras.

El doctor Chardiet sostuvo que el señor Seigle no tiene responsabilidad alguna de acuerdo con la Ley de Farmacia, aplicable en este caso y sólo el director facultativo del establecimiento, por lo que se ha aplicado indebidamente dicha ley de explosivos.

El fiscal, doctor Francisco Varona Roura impugnó el recurso alegando que la Ley de Farmacia no es aplicable en el caso de autos, por lo que la sentencia debe ser confirmada

Bolsa de New York

(De nuestra Redacción en N. Y.)

COTIZACIONES DE LA EDICION DE MEDIA NOCHE DEL «TIMES»

ACCIONES:	2.440,380
BONOS:	$6.744,000

M.E.C.D. 2016

El Japón ordena a los extranjeros que evacuen de Peiping, amenazando con atacar la ciudad

LA EXPOSICION QUE LAS SOCIEDADES MUTUALISTAS LLEVARAN A LA CAMARA

Fué redactada por el licenciado Secundino Baños, y fué leída en la sesión de anoche, así como otro documento muy vibrante del señor Fuentes, relatando lo hecho por los españoles en Cuba

Anoche, en los amplios y elegantes salones de la Asociación Canaria continuó en sesión permanente la Asamblea de la Unión General de Sociedades mutualistas.

La presidía el señor Enrique Elizaga, acompañado de los señores licenciado Secundino Baños y Emilio Castrillón, presidente del Centro Asturiano. Asistían casi todos los señores que integran la Asamblea así como un millar de socios y asociadas de la Asociación Canaria, en cuyos espíritus reinaba honda expectación.

Aprobada el acta de la última sesión, la palabra fácil y donosa del licenciado señor Secundino Baños dió lectura a una muy brillante exposición que llevará la comisión designada al efecto por la Unión General, a la conferencia cameral que habrá de celebrarse en la Cámara de Representantes el martes próximo, en virtud de amable y cortés invitación de su talentoso presidente el doctor Guas Inclán.

Como el señor Baños era el autor de tan elocuente documento, la Asamblea acuerda felicitarle y concederle un voto de gracias por el admirable historial que en el mismo se hace con referencia al problema que la Federación Médica ha planteado a todas las sociedades con sanatorio.

El señor Remigio Rubio, haciéndose eco de unas insinuaciones recogidas en la prensa de ayer mañana respecto a las Sociedades que se permiten el lujo de llevar fuera palacios y sanatorios, pidió que se hiciera constar, en el documento del señor Baños, que el Centro Asturiano tenía en el Monte de Naranco, de Oviedo, la capital de Asturias, un sanatorio; pero su construcción fué un gran honor y un gran prestigio para dicho Centro, y que floreció todo ello de fiestas, de verbenas, de funciones teatrales, de veladas y de bailes a los cuales concurrió la caridad cubana, llevando a ellos no sólo su óbolo, sino la alegría y la gracia de su juventud en la representación de casi todos los sectores sociales.

El señor Baños dijo que no hacia falta; que todo esto y algo más; esto es, todo lo que fuera verdad, razón y derecho la Comisión lo aportaría ante la comisión cameral, cumpliendo así con el mandato de la Asamblea y como lo hacía menester la nobleza de su causa.

A petición del licenciado Baños se acordó que en la comisión llevara la voz cantante el doctor Miguel Angel Díaz y Gutiérrez, quien por su talento, con su palabra preciara y con su dominio en materia de derecho, haría que la comisión saliera triunfante, ya que la asiste esa misma razón de que hablamos antes. Se tomó el acuerdo por unanimidad y entre aplausos.

El señor Fuentes dió lectura a un breve y vibrante documento haciendo constar la inmensa labor hecha por los españoles para llegar a constituir las sociedades que hoy son alto honor de España en las Américas, y todo lo que hicieran después durante los años de su vida para llegar a la grandeza que hoy es admiración de propios y extraños, y ejemplo de la mutualidad más de acuerdo con los tiempos y las ideas modernas.

Justificaron su ausencia los señores Fernández Viñas, Carlos Martí y Ramón Alvarez, presidente de la Colonia Española de Cienfuegos.

Se hicieron varias preguntas y varios ruegos y se dió por terminada la sesión.

UNA JOVEN SE SUICIDO ARROJANDOSE AL MAR EN VIAJE A NEW YORK

NUEVA YORK, septiembre 3. INS Helen Zimmerman, de veintiseis años de edad, alumna de la Universidad de Columbia, que regresaba a Nueva York con sus padres, se suicidó arrojándose al mar desde el vapor «Oriente» durante la primera noche de navegación según se ha informado esta noche.

INTOXICADOS CON QUESO

En el Centro de Socorros de Luyanó fueron asistidos de síntomas graves de intoxicación, Manuel Ceballos, de 24 años, vecino de San Ramón y Manuel Ichaso, de 32 años, residente en el número 32, igual calle. Según manifestaron a la policía, la intoxicación se las había producido un queso que adquirieron de un vendedor ambulante, estimando estuviera en mal estado.

IDENTIFICADO EL JOVEN QUE APARECIO MUERTO A BALAZOS EN LA VIBORA

Según la Policía Judicial se trata de un hombre que trabajó en el comercio y que fué condenado por estafa. Se supone que pereció en una riña. Características registradas en la policía

El jefe de la Policía Judicial ha podido confirmar sus suposiciones de que se trataba de una riña entre delincuentes, el suceso que noches pasadas tuvo lugar en la calle de Pocito, en el reparto de Lawton, en la Víbora, donde cayó abatido a balazos, sin que hasta ahora se haya logrado detener al autor.

LA IDENTIFICACION

Revisando los archivos con que cuenta dicho departamento policíaco, el señor Fors logró encontrar la fotografía y antecedentes penales del occiso, lográndose, por consiguiente, su identificación.

QUIEN ERA EL MUERTO

El occiso se nombraba Genaro Valdés García, natural de la Habana, mayor de edad, hijo de Juan Ramón y de Candelaria, casado y con dos hijas y había desempeñado varios cargos en el comercio.

Eran sus señas particulares: pelo castaño, ojos pardos, nariz recta, cara angulosa, boca regular, barba cerrada, color trigueño y de 1.58 metros de estatura.

Tenía varias cicatrices al lado de la oreja y en el antebrazo izquierdo las iniciales J. E. y tres puntos.

CUMPLIO CONDENA

Según se hace constar en el informe del jefe de la Judicial, en el juzgado de instrucción de la Sección Cuarta se le instruyó la causa 1616, del año 1926, por un delito de estafa, siendo condenado a cuatro años, dos meses y trece días de reclusión y a una indemnización de 125 pesos correspondiéndole al ingresar en dicha penitenciaría el número 13776.

LA CAUSA

La causa por la cual fué condenado, se inició a virtud de la denuncia formulada por Francisca Iglesia y la tramitó el secretario judicial señor Angel María Canalejo.

GRANDES REGATAS PARA BOTES TIPO OUTBOARDS EL DIA 18 EN CHICAGO

CHICAGO, septiembre 3 US.—Velocidad, patinazos en las vueltas—si es posible patinazos en el agua—y unos cuantos records rotos se esperan cuando más de 100 de los mejores y más valientes drivers se dispongan a la arrancada, el domingo 18 de septiembre, para la primera regata mundial de «outboards».

Auspiciada por el Chicago-Herald and Examiner, esta gran regata ha atraído a los poseedores de records mundiales de todas las divisiones.

Comenzando a las 10 de la mañana, se efectuarán 25 regatas. Tan pronto el recorrido quede libre, al terminar una regata, se comenzará la otra De acuerdo con los planes existentes habrá una regata cada 20 minutos.

ESTELLA WALSH MEJORO SU RECORD OLIMPICO DE LAS 100 YARDAS LISAS

TORONTO, septiembre 3 (US).—Miss Stella Walsh, campeona femenina mundial de carreras cortas, rompió su propio record olímpico por un décimo de segundo, en las 100 yardas, durante la exhibición canadiense de track y field celebrada aquí hoy.

El tiempo de Stella fué de 11.8 10 segundos. Su record anterior era de 11.9-10

DETENIDO EL AGRESOR DEL SR. MONTESINO

Los vigilantes números 549 y 980, que se nombran José Alvarez y Ernesto Martí, respectivamente, detuvieron y presentaron ante el teniente Forcade, de la tercera estación de policía, a Cecilio Hernández González, alias Champion Pie, vecino de Blanco 41, que atacó a navajazos y a botellazos recientemente al señor Fausto Montesino Díaz, jefe de ventas del «Heraldo de Cuba» y de la revista «Bohemia», y vecino de Blanco 29, ocasionándole varias lesiones de gravedad.

SIGUE EL MUNECO

Por ABELA

—¿Es verdad que le falta un tornillo?
—Figúrate, que le ha dado por leer lo que no dicen los periódicos...

Varios heridos por imprudencia de un chauffeur

Dos individuos sufrieron ayer graves síntomas de intoxicación por comer queso en mal estado

En la Calzada de Jesús del Monte, frente al Cuartel de Bomberos, ocurrió en la tarde de ayer un choque entre el ómnibus 244, de la empresa «Primera Especial», que conducía Emiliano Lopetegui Jiménez, de Octava y D, en el reparto Poey, y el tranvía 134 de la línea de Jesús del Monte-San Juan de Dios, que manejaba el motorista Alejandro Seara Automuro, vecino de Jesús del Monte 376.

A consecuencia del hecho resultaron con lesiones menos graves y leves, Celia Oliva Oliva, de 10 años; la autora de sus días, Mercedes Oliva, su prima Brígida González Oliva, de 16 años, vecinas de Nueva Gerona y Estrella, en el reparto San José y María Francisca Blanco Elizagoreta, de 29 años, residente en Santa Fe y Baracoa.

Todas fueron asistidas en el Centro de Socorros de Jesús del Monte, a donde fueron llevadas por la policía.

Según las víctimas, el hecho se produjo con motivo de que el chauffeur, por adelantarse a otro ómnibus, dió un corte, abandonando su derecha para tomar la izquierda yéndose contra el tranvía que corría con dirección a la Víbora.

El chauffeur Lopetegui fué remitido al vivac.

SE HA CREADO EL GRUPO SANGRIENTO EN SHANGHAI PARA OBLIGAR AL BOICOT

Amenazan a los comerciantes con matarlos o ponerles bombas en sus casas si continúan vendiendo productos japoneses. Los nipones realizan investigaciones por su cuenta en toda China

SHANGHAI, China, septiembre 3. (US).—A pesar de las amenazas de represalias japonesas, el boycot contra los productos nipones se ha intensificado hoy. El movimiento en pro del boycot se está desarrollando con gran rapidez no obstante las promesas de los chinos de poner fin al mismo y de los esfuerzos del Alcalde de Shanghai, Wu Te-Chen, de arreglar la guerra económica con espíritu de paz.

«El grupo sangriento por la exterminación de los traidores» ha estado enviando avisos a los comerciantes chinos, en tonos amenazadores. Las firmas de Wing On, Sincere y Sun Sun, han recibido notas concebidas en términos idénticos que dicen:

«Las compañías de ustedes son las más importantes firmas chinas de Shanghai. Si ustedes hacen todo lo posible por promover la venta de productos chinos, el comercio de China prosperará; pero en vez de hacer esto, las firmas de ustedes están vendiendo indirectamente productos japonesas.

«Por la presente les avisamos que no sigan comerciando con artículos japoneses, y esperamos que ustedes sellarán todas las mercancías de esa procedencia dentro de una semana. También deberán hacer una pública declaración por medio de la prensa local, diciendo que no volverán a comerciar con artículos japoneses.

«Dentro de una semana destacaremos agentes para que investiguen, y si descubren que ustedes no han tenido en cuenta nuestro aviso, colocaremos bombas en las compañías de ustedes a los cinco minutos.

«No enviamos bombas con esta carta porque tenemos respeto a esa compañía. Esperamos que ustedes prestarán la mayor atención a este asunto».

Estas amenazas contra la vida y la propiedad no pueden echarse en saco roto. Numerosos establecimientos menos afortunados han sido víctimas de las bombas y resultaron muertas varias personas.

Una bomba acompañó a un aviso análogo del «grupo sangriento» a una importante casa de tejidos de algodón de Shanghai, mientras que a otras casas de efectos eléctricos los del «grupo» acribillaron a balazos conjuntamente con el envío de la nota.

Tampoco se ha dejado de tener cuenta del público en general por los del grupo sangriento que han fijado pasquines en muchos lugares amenazando a los que compren artículos de procedencia nipona.

De vez en cuando las autoridades detienen a algún chino que reparte hojas en las que se amenaza con represalias contra los que compren o vendan productos japoneses, pero los grupos continúan libremente desenvolviendo su campaña.

LA GENDARMERIA JAPONESA PRACTICA REGISTROS EN CHINA

PEIPING, China septiembre 3.—(Especial para el DIARIO DE LA MARINA).—Los gendarmes japoneses, sin consultar a la policía china, practicaron hoy un registro en una casa de huéspedes de la ciudad y detuvieron a un huésped, conduciéndolo al cuartel donde ha quedado detenido, sin que se sepan todavía los cargos que se hacen al arrestado.

La conducta de la gendarmería japonesa no tiene precedentes en la historia de Peiping y esto está siendo causa de una gran tirantez en las relaciones entre los dos pueblos. Noticias llegadas a esta ciudad dan cuenta de que el comandante japonés de Shan Haik Wan, en la costa, ha pedido a todos los extranjeros que abandonen la ciudad, el día 10 de este mes.

Los informes militares chinos anuncian que dos columnas de soldados del Manchukuo, apoyadas por los japoneses, se preparan para avanzar en Jehol, que se encuentra al Sur y Oeste de la Manchuria, y que la guerra de guerrillas no ha cesado por parte de los insurgentes e irregulares chinos en el territorio del Manchukuo.

La comisión investigadora de la Liga de las Naciones, que preside el Conde Lytton está completando el informe correspondiente a los nueve meses de investigación. Los comisionados están ahora leyendo las pruebas finales del informe. Todo el personal trabaja día y noche, con la esperanza de que mañana, por la mañana, pueda quedar listo para la firma.

Poco después que Lord Lytton y el mayor general Frank R. McCoy, representante americano, salgan para Shanghai, en un aeroplano, que les ha facilitado el Mariscal Chang Hsiao-Liang, los demás miembros de la Comisión regresaran a Europa, vía Siberia. Los japoneses han ofrecido a los comisionados varios aeroplanos, para trasladarlos desde Harbin a Manchuli, Manchuria, a causa de que se está combatiendo en las cercanías de Anta y está interrumpido el ferrocarril.

PROTESTAN LAS AUTORIDADES NIPONAS CONTRA LA POLICIA INTERNACIONAL

SHANGHAI, China, septiembre 3. (Especial para el DIARIO DE LA MARINA).— Las autoridades militares japonesas han protestado enérgicamente contra el procedimiento usado ayer, por la policía internacional, con dos camiones llenos de soldados de infantería de marina japonesa, que estuvieron a punto de chocar con una multitud de chinos en una de las vías más congestionadas de la ciudad.

Todos los japoneses fueron conducidos a una estación de policía y cuatro de ellos quedaron detenidos, por contravenir las reglas del tráfico.

El comandante Higuchi visitó al presidente del Consejo municipal y formó una queja en el sentido de que la policía extranjera había maltratado a los marinos japoneses, abofeteando a uno de los chauffeurs. El presidente del Consejo municipal no quiso seguir discutiendo el asunto, manifestando al comandante japonés «que no estaba bien enterado de las circunstancias».

Es grande el pánico que se ha apoderado de los chinos que residen en el Distrito de Chapel, los cuales están abandonando sus hogares, para refugiarse en el establecimiento internacional. El quinto Distrto de policía tiene ahora solamente el sesenta por ciento de la población ordinaria, porque el cuarenta por ciento restante ha huído.

El Dr. Mario Ruiz Mesa anuncia dictará medidas para dar fin al agio de la plata antes de dejar la Secretaría de Hacienda

Opiniones de los industriales y de los comerciantes. Las compras las hacen en el extranjero con billetes, los que tienen que comprar con prima, y luego cobrar en plata

Mucho ha preocupado el problema de la plata a la Secretaría de Hacienda Nunca en Cuba se había dado el caso de una avalancha de numerario de ese metal blanco con la intensidad de ahora. Consecuencia de esto, el agio que se hace sentir, ya que entidades bancarias y otras de igual índole cobran al poseedor de la moneda acuñada una prima, que, de un dos por ciento se elevó en poco tiempo en un cuatro por ciento.

El secretario de Hacienda, funcionario que en su calidad de tesorero del Erario público debe velar por el mantenimiento del crédito, y es por ello que ha dictado no pocas circulares con el fin de dar término a dicho agio, tan perjudicial, a la postre, para el crédito nacional.

El secretario, según nos informaron en Hacienda, dictará antes de partir para Santa Clara, el día ocho de los corrientes, importantes notas relacionadas con este asunto.

LOS BANQUEROS

El doctor Ruiz Mesa ha recibido la visita de algunos representantes de la Banca de la Habana. Estos le han manifestado que se exagera un tanto el llamado «agio de la plata», y le han hecho saber, asimismo, que la prima que ellos cobran es la natural, la que se acostumbra a cobrar en otros países, como los Estados Unidos, Inglaterra, Francia, etc. Además, han agregado los señores banqueros, que la manipulación del metal en grandes cantidades es engorrosa y cara, así como el Banco que la manipula necesita tener al frente de este departamento algunos empleados, etc., alegando otras razones por el estilo.

El doctor Ruiz Mesa ha escuchado con atención la opinión de los banqueros y les ofreció, de palabra, las normas que debían seguir en este asunto, y ha dictado a tal extremo ciertas circulares para dar fin al agio.

LA OPINION DE LOS INDUSTRIALES Y COMERCIANTES

Por otra parte el secretario de Hacienda ha escuchado la opinión de los industriales y de los comerciantes. A este respecto hemos sabido lo que unos y otros han manifestado al doctor Ruiz Mesa en este problema de la plata.

Los comerciantes—en su mayoría faltos de numerario tanto de plata como de oro—reciben el producto de sus ventas al público en una proporción de un ochenta por ciento en plata.

El comerciante—han dicho éstos al secretario de Hacienda en todas las formas, personal y por escrito—cobran sus mercancías en plata y paga al importador en plata, por ser este el único dinero que entra en sus cajas. Y paga así en detrimento de los industriales y de los comerciantes importadores porque es la única moneda que recibe del público, ya que si fuera a cambiar la plata por billete a cualquier banco se vería en la necesidad de perder, en la llamada «manipulación» de la plata y primas naturales del cambio, una cantidad no menor de un cuatro por ciento, suma ésta que según ha expresado la Hacienda por boca de su secretario, es enorme, abusiva y antieconómica.

Por otro lado, y en distintas ocasiones, los industriales y comerciantes importadores se han acercado al doctor Ruiz Mesa para exponerle sus quejas.

SON ELLOS LOS QUE SUFREN LA CONSECUENCIA

Dicen que son ellos los que sufren en mayor proporción los efectos del agio de la moneda de plata acuñada. La razón, bien sencilla, la expresan de esta manera:

—Nosotros—han expresado—los comerciantes importadores e industriales, adquirimos los unos la materia prima al extranjero para la confección de los productos industrializados y otros las mercancías que no se producen en el país. Estas compras se hacen en su mayoría en los Estados Unidos de América. Estos productos—agregaron—deben pagarse en oro americano (billete) que se tiene que adquirir en los Bancos que manipulan ese negocio en Cuba, pagando por dicho papel moneda al ser cambiados por la plata cubana, una fuerte prima que no baja nunca de un cuatro por ciento.

—El comerciante al detalle que compra nuestros productos y los lanza al mercado para su venta nos paga siempre en plata, por ser ésta la única moneda que reciben de los consumidores, es decir, del público en general.

LA CONGESTION DE PLATA ES UN MITO

—Sabemos, por otra parte—dicen los industriales y comerciantes importadores—, que eso que se ha dado en llamar congestión de la plata en las arcas de las instituciones bancarias no es más que un gran mito. Los Bancos apenas tienen en sus bóvedas un cinco por ciento de plata, manteniendo en cambio un noventa y cinco por ciento de dinero en billetes de los Estados Unidos.

—Hemos hasta pensado—han dicho por último—, como medida extrema, pero de defensa a nuestros intereses, extraer de nuestras cuentas en los bancos toda nuestra plata, para hacerle el favor a los bancos de descongestionarlos del blanco metal, en la seguridad de que, en menos de una semana, la moneda circulante en toda la isla sería la de antes, es decir, billetes de la Unión americana.

El secretario de Hacienda, que ha escuchado todas las opiniones, dictará antes de irse del Departamento, para usar de la licencia a él concedida, medidas definitivas para evitar el agio de la plata, protegiendo con ellas a nuestros industriales y comerciantes, quienes son, en definitiva, los que mantienen las recaudaciones fiscales, en su calidad de contribuyentes.

Un cobrador dice que se suicidará por haber robado

Escribió una carta anunciando su determinación al perjudicado y pidiéndole que no lo denuncie

Ante el subinspector Chile, de la Policía Judicial, se personó ayer tarde el señor Julio Fors Marqués, empleado y vecino de Cuba número 142, denunciando que el señor Serafín Santamaría, gerente de la razón social de Santa María y Compañía, tenía como empleado al señor Raúl A. Sánchez, quien realizaba las funciones de vendedor y cobrador. Al enterarse de que su empleado se había apropiado de la suma de 141 pesos, 6 centavos, importe de distintas cuentas que había hecho efectivas, tuvo una entrevista con el mismo, en la cual quedaron de mutuo acuerdo de que su empleado a las cinco de la tarde de ayer le restituiría la expresada cantidad y lejos de hacerlo, le envió con un chofer la siguiente carta:

«Septiembre 3 de 1932.—Señor Santamaría.— Presente.— Respetable señor Santamaría No me ha sido posible cumplir mi palabra a las cinco de esta tarde y por esta razón le hago estas líneas. Mi firme determinación de castigar con mi propia mano la falta que he cometido a usted es cosa resuelta, suplicándole solamente que antes de hacer cualquier denuncia vea a mis hermanos en el Cerro, calle Infanta número 23, entre Santa Teresa y Daoíz, reparto Las Cañas. Evite este borrón sobre el honor de mi huérfana y pobre hermana, que bastante sufrir la espera con el que dentro de pocos minutos voy a darle con la noticia de mi suicidio. Yo no he tenido valor para contarles a mis hermanos mi falta y solo he hecho muchas gestiones pero sin lograr nada. El nombre mío no es Raúl, sino Arturo, perteneciendo el de Raúl a mi otro hermano, que usted conoce y que es un modelo. Cualquier denuncia con el nombre de Raúl mancharía a un inocente. Por esta razón espero y le ruego vea a mis hermanos. Yo a mi hogar no tengo valor para volver después de esto, de modo que usted sabrá lo que ha de hacer. No voy a verlo personalmente por temor a ser detenido y antes que esto prefiero la muerte. Gracias por lo bueno y caballero que usted ha sido y que mi poca experiencia no ha sabido comprender. Le respeta y saluda.—Raúl.»

EN SU BUSCA

Se ha tratado por la Policía de localizar a dicho individuo con el propósito de evitar que se suicidara, pero todos los esfuerzos realizados han sido vanos, pues no se encontraba por ninguna parte

Con lo actuado se le dió cuenta al juez de guardia anoche, ante cuya autoridad compareció el denunciante ratificando sus manifestaciones, así como lo de la carta, que ha sido unida a la causa instruida por estos hechos.

Una conferencia por radio desde media milla bajo el mar

EL DR. BEEBE DESCRIBIRA LO QUE VEA EN EL FONDO DEL OCEANO, EL DIA 11

Dr. William Beebe

NUEVA York, septiembre 3. (U. S.)— En un «studio» a media milla debajo de la superficie del océano, frente a la Isla de Bermuda, el doctor William Beebe, hará una trasmisión de radio el 11 de este mes.

Su hazaña será posible debido a la cooperación de la American Telephone and Telegraph Company, un buque de guerra absoleto, la estación biológica Rockefeller para investigaciones científicas de Bermuda y la National Broadcasting Company, según se anunció hoy.

El doctor Beebe trasmitirá lo que vea en el fondo del mar a través de un cristal de cuarzo de tres pulgadas de espesor, sólidamente fijada a una esfera de acero que descenderá con el citado hombre de cienta a media milla de la superficie.

Este aparato, que el doctor Beebe llama «batisfera», está dotado de poderosos reflectores que lograrán iluminar una extensión de agua alrededor de la esfera, atrayendo a los peces y a numerosos seres del mar.

Tres horas necesitará el doctor Beebe para descender la media milla, y entonces quedará pendiente de un cable de acero sujeto al crucero británico «Ready». Así que llegue al fondo comenzará a dar una conferencia por radio acerca de todo cuanto se presente a su vista. La conferencia se trasmitirá por teléfono desde la «batisfera» hasta la cubierta del barco de guerra y la estación de radio la despachará por onda corta hasta una estación de radio de Devonshire, Bermuda.

Reorganizado el gobierno por el Premier V. Papen

Prusia será dividida en las antiguas provincias con los delegados del C. Federal

BERLIN, septiembre 3. (Especial para el DIARIO DE LA MARINA). El gobierno de Von Papen ha decretado la reorganización del gobierno civil de Prusia, que será dividida en las antiguas provincias con delegados independientes del Consejo federal.

Las principales funciones administrativas se pondrán en manos de los jefes del subdistrito, preparándolos para los cargos de comisionados del Reich encargados de la supervisión de las administraciones provinciales.

SE DIO A LA FUGA

En el Cuarto Centro de Socorros fué asistida de graves contusiones por el cuerpo, Julia Estrada Cordero, de 16 años, vecina de Jesús del Monte 188, las que sufrió al ser arrollada frente a su domicilio, por un ómnibus cuyo chauffeur se dió a la fuga.

Se reunirán los representantes el lunes, día 12

Conocerán las leyes votadas por el Senado en la reunión que se celebrará mañana, así anuncian

Nos dijo ayer el doctor Rodríguez Ramírez, presidente de la Comisión de Hacienda y Presupuestos de la Cámara de Representantes que este Cuerpo celebrará sesión el segundo lunes de septiembre, con objeto de terminar todos aquellos asuntos que hay pendientes de solución. Entre ellos la aprobación del dictamen de la Comisión Mixta Interparlamentaria sobre los impuestos a los despachos cablegráficos y las entradas a los espectáculos.

Estima el doctor Rodríguez Ramírez que mañana el Senado celebrará sesión ordinaria para aprobar el nombramiento de don Ricardo Herrera, para ministro de Cuba en París, el dictamen de referencia y algún otro proyecto urgente.

Hecho esto, en seguida convocará el presidente de la Cámara a los representantes.

Con esta próxima sesión de la Cámara los congresistas recesarán definitivamente hasta noviembre.

SOLICITUDES DE INGRESO EN LA ESCUELA DEL HOGAR

La señorita Carmen Traite, Directora interina de la Escuela del Hogar, nos ha enviado en el día de ayer una atenta carta en la que nos ruega que hagamos constar en nuestras columnas que ha quedado abierta desde el día primero del corriente mes la inscripción para participar en el examen de ingreso al referido plantel, y que solamente se podrán presentar las solicitudes, en el local de la Escuela, Calzada del Cerro número 613, de 8 a 11 a. m. hasta el día 15 inclusive.

MENOR DESAPARECIDO

Domingo Campos Herrera, vecino de Durege letra D, dió cuenta a la policía, que de su domicilio ha desaparecido su ahijado Senesio Roque, de 13 años de edad, por lo que teme le haya ocurrido alguna desgracia.

SESION REGLAMENTARIA DE LA A. DE JUBILADOS Y DE PENSIONADOS DEL R. CIVIL

Hemos recibido en esta redacción una atenta carta del señor Julio Martín Lamy, secretario de la Asociación de Jubilados y Pensionados del Retiro Civil, en la que nos ruega que invitemos por medio de las columnas del DIARIO a todos los asociados a fin de que concurran a la sesión reglamentaria que habrá de celebrarse mañana, día 5, a las tres de la tarde, en uno de los salones del Consejo Provincial.

Queda complacido.

QUEMADURAS

Adela Cuevas, de 2 años, vecina de Velázquez 39, fué asistido de graves quemaduras que sufrió en su domicilio, al verterse un jarro conteniendo agua caliente.

Fué emocionante el vuelo de la familia Hutchison desde Hopedale hasta Groenlandia

«A unas cien millas de tierra encontramos una niebla muy densa —dice Mrs. Hutchison—volamos altos para escapar de ella, pero a nueve mil pies de altura se nos heló el motor del avión»

Por Mrs. BLANCHE HUTCHISON

GODTHAAB, Groenlandia, septiembre 3. US.—Estamos sanos y salvos en Groenlandia, después de uno de los más peligrosos saltos de nuestra ruta: siete horas y veinticinco minutos sobre el Norte del Atlántico.

El vuelo a Godthaab desde Hopedale, ha sido uno de los más emocionantes y tuvimos muchos contratiempos en el aire. Cuando nos hallábamos a unas cien millas de tierra encontramos una niebla densísima George tuvo que depender exclusivamente de sus aparatos para mantenerse dentro del rumbo y hubo un momento en que tuvimos gran susto

«Volamos alto para escapar a la niebla, pero a nueve mil pies de altura se nos heló el motor. Las cosas se ponían feas entonces.

»Pero George paró el motor y comenzó a deslizarse entre los bancos de niebla. A unos cuatro mil pies el motor comenzó a andar. No hay ruido más agradable que el del motor cuando echa a andar después de haberse parado en tales circunstancias. Estuvimos volando seis horas entre niebla.

Kathyrn y Janet no se dieron cuenta del peligro, pero sí notaron la gran excitación que había entre nosotros, los mayores.

Aterrizamos aquí a las 7.20 de la tarde.

Es algo maravilloso ver el bello horizonte de Groenlandia con sus montañas.

Las gentes nos han tributado un cariñoso recibimiento, lo que nos satisfizo muchísimo después de todas las dificultades con que tropezamos para conseguir permiso del gobierno danés para aterrizar en Groenlandia.

El gobernador Svane del Sur de Groenlandia nos abrió las puertas de su casa de par en par y nos hace objeto de toda clase de cortesías.

Godthaab es el más pintoresco de los lugares que he visto en el viaje. Los picos de las montañas cubiertos de nieve hacen difícil creer que todavía sea verano en Nueva York.

Todos nos sentimos felices de haber completado felizmente el vuelo desde Labrador.

Esperamos seguir viaje mañana, siguiendo la línea de la costa, dando la vuelta a Groenlandia hasta Angmagsalik, en vez de hacer el vuelo directamente a través de la Isla a Cabo Iice, como intentábamos. Hemos variado el itinerario de acuerdo con los deseos del gobierno danés.

MAS DE SESENTA HERIDOS AL PRODUCIRSE UN PANICO, AYER, EN UN SALON DE CINE

LAREDO, Santander, septiembre 3 US.—Más de sesenta personas resultaron heridas esta noche a consecuencia del panico que produjo a los espectadores de un cinematógrafo las llamas que comenzaron a prender en el mismo.

La mayoría de los heridos son mujeres y niños.

UN AVIADOR CIVIL MURIO INSTANTANEAMENTE

SAN ANTONIO, Texas, septiembre 3. (U. S.)—Joe Thompson, piloto civil de San Antonio, resultó muerto instantáneamente y su cadáver quedó carbonizado cuando el aeroplano en que volaba cayó a tierra y se incendió a dos millas al sur de Sequin.

M.E.C.D. 2016

CRUCIGRAMA

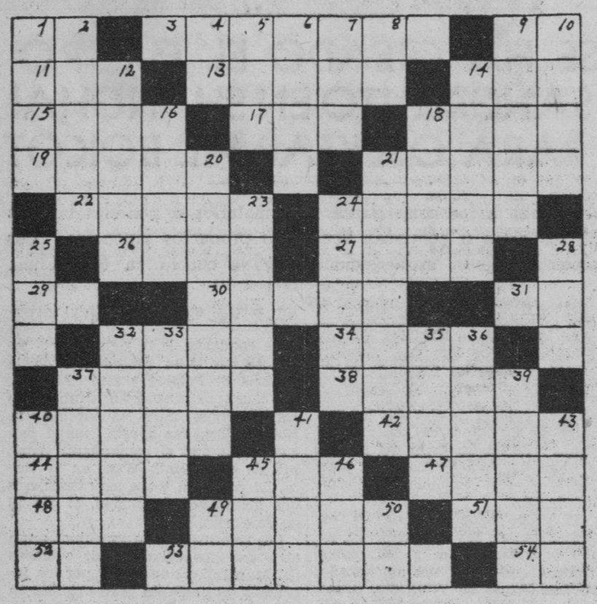

HORIZONTAL

1 Nota.
3 Andador.
9 Nombre de letra.
11 Nombre de mujer.
13 Dosel portátil.
14 Tiene mitad exacta.
15 Arrabal al NE de Constantinopla.
17 Guante de esparto.
18 Reptil.
19 Animal.
21 Partes del día.
22 Antiguo nombre de Beocia.
24 Pueblo de Palestina donde nació Jesucristo.
26 Río de Colombia.
27 Dios griego de la guerra.
29 Vosotros.
30 Ojal redondo.
31 Río de Aragón.
32 Satélite de la tierra.
34 Nombre de varón.
37 Referente al polo.
38 Chupar suavemente.
40 Ciudad de Francia.
42 Monedas usadas en los matrimonios.
44 No es el mismo.
45 Alimento.
47 Vasija de barro.
48 Palo aguzado que usaban los indios para labrar la tierra.
49 Tener fe.
51 Río de Suiza.
52 Muy sobresaliente.
53 Estudia geología.
54 Sociedad Anónima)ini).

VERTICAL

1 Tabaco en polvo.
2 Antigua ciudad de Mesopotamia.
4 New Port (ini.)
5 Río en Suecia.
6 Masa de nieve que rueda de los montes.
7 Parte de un río más próxima al mar.
8 Hija de Inaco.
9 Descienden.
10 Epocas.
12 Sirve para pescar peces grandes.
14 Conjunto de dos cosas iguales (plu.)
16 Presto.
18 Cualquier cosa de gran bulto.
20 Nacidas en Japón.
21 Gran poeta cubano.
23 Hacer mal de ojo.
24 Barco.
25 Medicamento.
28 Dulce.
32 Río de Francia.
33 Arbol rosáceo.
35 Río de España.
36 Escritor español.
37 Pez (plu.)
39 Linaje (plu.)
40 Peñasco.
41 Moneda china de plata.
43 Nombre femenino.
45 En favor.
46 Componente del aire.
49 Nombre de letra.
50 Río Grande (ini.)

(La solución mañana)

SOLUCION AL CRUCIGRAMA ANTERIOR

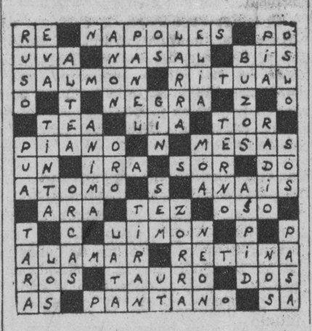

LOS LADRONES BAJARON POR UNA SOGA A UNA CASA PARA ROBAR, LLEVANDOSE $95.00

José Pérez García, vecino de Corrales, 35, participó a la policía que al regresar a su domicilio, notó que un buró había sido violentado, sustrayéndole del mismo un reloj y la suma de 25 pesos, todo lo que apreciá en noventa y cinco pesos.

Al practicar una inspección pudo advertir que los ladrones habían bajado a su casa por una soga que tenían amarrada al depósito del agua de la casa Someruelos, 2.

La policía de la Cuarta Estación, se constituyó en el lugar del hecho e interrogó a Estanislao Caridad Montereta, vecino de Someruelos, 2, altos, quien expuso que él había visto dos sujetos blancos, darse a la fuga, por lo que subió a la azotea, comprobando que habían bajado a la casa de Pérez, por una soga que habían atado al depósito del agua. También los cacos le violentaron la cerradura de una habitación, sin que llegaran a robar nada.

MURIO DE TETANOS

En el Hospital Calixto García falleció de tétanos Manuel Méndez, natural de la Habana, de 20 años de edad y vecino de San Luis y Armas, siendo el cadáver enviado al Necrocomio para su autopsia, ignorándose como se produjera dicho mal.

7 procesados por estafar 175 pesos jugando al dominó

La víctima fué el dependiente de una bodega. Le dejaron ganar la primera partida solamente

El doctor Lazcano, que actúa en el Juzgado de Instrucción de la Sección Cuarta, dictó auto de procesamiento contra siete individuos que puestos de acuerdo y por medio del juego de dominó, estafaron la suma de 175 pesos al dependiente de una bodega nombrado José María Méndez y Méndez. Se hace constar en el auto que los procesados dejaron ganar la primera partida al dependiente y más tarde lo despojaron de cuanto poseía.

LOS PROCESADOS

Se nombran los procesados José María Carvin Casal; Eugenio Canellas Forques (a) «Veneno»; Manuel Méndez González; Francisco Fernández Dorado (a) «Balín»; Miguel Gil Castellanos (a) «El Isleño»; Vicente García Moret (a) «El Mouro» y Francisco Otero (a) «Peluza». A cada uno de los acusados el Juzgado le señaló fianza de trescientos pesos para que puedan gozar de libertad provisional.

POR ESTAFARLE A UN BODEGUERO

La Policía Judicial detuvo ayer a Manuel Fernández Boada, Antonio María Campos y José Salgado Gómez, con motivo de haber sido acusados de un delito de estafa por Jesús Castelo Souto, vecino de Estrella 42, y Francisco Anllo y Castelo, dueños de la bodega «La Gloria» situada en Real 141, en Marianao, cuyo establecimiento trataron de apoderarse por medios engañosos perjudicándolos en la cantidad de 1550 pesos.

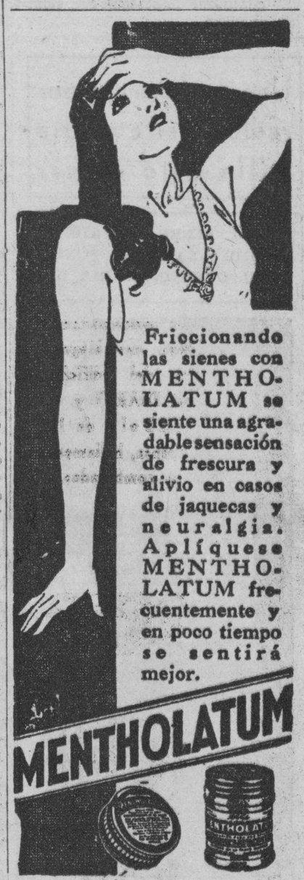

N. GELATS y Cía.

Habana. BANQUEROS Aguiar 106-108

Vendemos cheques de Viajeros
Pagaderos en todas partes del mundo
y Cartas de Crédito Circulares
en las mejores condiciones.

"SECCION DE CAJA DE AHORROS"

Recibimos Depósitos en esta Sección Pagando el 3 por 100 Anual. Todas estas operaciones pueden efectuarse también por correo

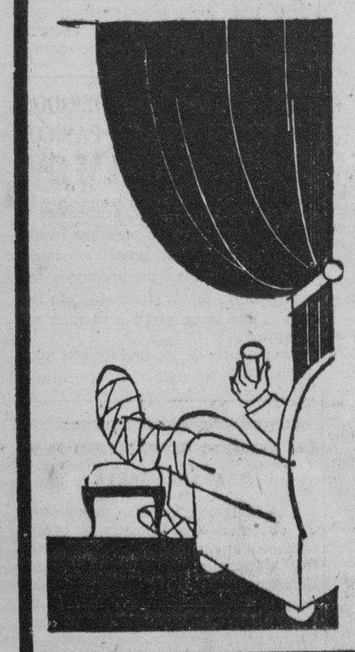

El exceso de ácido úrico en la sangre provoca terribles accidentes, entre los cuales son los más frecuentes : el reumatismo, la gota, las arenillas, los cólicos nefríticos, la arterioesclerosis, etc.
Para hacer **desaparecer** el ácido úrico, ningún remedio tiene tanto valor como

LA PIPERAZINA MIDY

el disolvente **más poderoso** del ácido úrico

Imitada con frecuencia, pero jamás igualada

DE VENTA EN TODAS LAS FARMACIAS

Resfrío de verano

Al primer síntoma de resfrío tome una dosis de

Fenaspirina

que le evitará el peligro de una grave complicación. La Fenaspirina descongestiona los centros afectados y ayuda a expulsar las toxinas.

BAYER

SI ES BAYER ES BUENO

MATANCERAS

RECIEN CASADOS

En el Velasco.

Llegaron ayer a Matanzas en su viaje de novios, la simpática pareja que forman el Dr. Jesús Benigno Gálvez y Eva Sánchez Alfonso.

Contrajeron matrimonio en la Habana la víspera, en íntima ceremonia de que se hizo eco toda la crónica social capitalina.

De abolengo matancero esos desposados, son hijos de nijos de la Yucayo, a los que se tiene en estima grandísima en nuestra sociedad.

Son primos del confrere de «El Repúblicano» los esposos Gálvez-Sánchez.

Para los que va aquí mi saludo afectuosísimo.

LA FIESTA DE MAÑANA

Un cinq a sept.

Abrirá sus puertas la coqueta casa del Tennis, para el baile que ha de amenizar la Orquesta «W» que tanto se ha popularizado últimamente.

En diha fiesta se hará entrega a los tennistas de Versalles de las medallas ganadas tan gentilmente en el último campeonato celebrado en los courts del Club de señoras.

Será ésta una de las fiestas veraniegas con que cierre su programa el Tennis, que se prapara para la Gran Verbena del mes de noviembre, en que cumple años de su fundación.

RAMIRO GUERRA

Secretario de la Presidencia.

Para sustituir al Dr. Ricardo Herrera que pasa a París, en calidad de Ministro de la República en la Villa Lumiere, ha sido designado el ilustre periodista e insigne pedagogo Dr. Ramiro Guerra.

Designación felicísima, por que concurren en el hombre que lleva ahora a su lado el Honorable Jefe del Estado, condiciones, dotes y cualidades por muy pocos igualadas.

En Matanzas donde disfruta Ramiro Guerra de simpatías, amistades y afectos bien ganados, la nueva de su nombramiento ha sido recibida con júbilo intenso.

Viejo amigo del cronista, desde que militaba en estas filas del Decano Centenario de la prensa cubana, llévenle estas líneas con mi saludo, mi felicitación sincerísima.

La que hago extensiva al General Machado, por su acierto en esa designación.

DE TEMPORADA

El Teniente Reyes Marrero.

Se encuentra en esta ciudad disfrutando de unas gratas vacaciones, el pundonoroso oficial de nuestro Ejército que se halla destacado actualmente en Pinar del Río.

El Teniente Reyes Marrero sufrió no ha mucho, como recordarán todos un accidente automovilístico que tuvo para él fatales consecuencias, pues hubo necesidad de amputarle un brazo.

Muy bien querido en los círculos sociales de la Yucayo Antolín Reyes Marrero se ha visto muy congratulado desde su llegada a ésta.

LA BODA DE AYER

En Monserrat.

Fué en un amanecer glorioso de este mes de septiembre, cuando hasta la cuesta hermosa de la imponente altura, llegaron para recibir la bendición de la Iglesia a sus felices amores, la señorita Lola Casas y el joven José Campa.

Despuntaba el día a la rosada aurora, cuando postrados de hinojos ante el altar de la Virgen morena ratificaron sus juramentos, los que hoy ya disfrutan de dicha tan ansiada.

Un selecto grupo de las amistades de las familias Casas y Campa, colmó el poético recinto de la Ermita, asistiendo después de la ceremonia nupcial a la misa de velaciones, que se impone nuevamente en nuestras familias católicas, con general beneplácito.

Un suculento desayuno fué obsequio que brindaron a sus invitados los ya esposos Campa-Casas.

Mis votos por su ventura.

TRASLADOS

Dos de que dar cuenta.

Uno de ellos, el de los esposos Gustavo Galán y María Dorticós, que han quedado instalados en la hermosa casa de la calle de Tello Lamar número 82.

Con sus hijas, las interesantes señoritas Galán, se ofrecen en el nuevo home a sus amistades.

Otro, el del bufete del Dr. Alberto Casas Albaladejo, en la Habana, que se ha pasado para un apartament de la mansión señorial que fué de los Condes de Casa Bayona, frente a la Catedral.

Con el Dr. Fraxedas Olano, también matancero, se ofrecen a su numerosa clientela.

Una reliquia ese Palacete que ha sido restaurado por el arquitecto Gil conservándole el sello augusto de su antigüedad, aunque nada falta hoy en él, de cuanto el confort moderno demanda.

Fué esa casa de los nobles aristócratas cubanos, donde estuvo instalada antaño la Inquisición y aun conserva los cepos de tortura de aquellas pasadas épocas.

Un diario cubano «La Discusión» tuvo allí su redacción y hoy dividida en apartamentos es centro de efervescencia en los negocios, actividad y profesional y movimiento comercial.

MIRTA MARIBONA

Linda viajera.

Embarcó hoy para la Habana para seguir viaje al Norte, la gentilísima jeune fille, que como sus hermanos, va a completar su educación en un gran plantel de la vecina República.

Una flor de nuestro faubour esa Mirta espiritual, que se resta como otras tantas al grupo juvenil de Bellamar.

La señorita Maribona, como su hermano Miguel, ingresara en apreciado Plantel en que militan las hijas de las casas más distinguidas de la Unión Americana.

Lleve feliz viaje.

JOSE MANUEL MARTINEZ

Alcalde de Matanzas.

Con motivo de la licencia concedida por motivos electorales al señor Benigno González, Mayor de la Ciudad, al Presidente y Vice del Ayuntamiento, Campanerías y Casas por igual motivo, ha asumido desde ayer las funciones alcaldicias el estimado caballero que ostentará el cargo hasta después de las elecciones.

A saludarlo a su despacho del Palacio Municipal han acudido a diario todas nuestras clases sociales.

No le falte el mío, que va en las líneas sentidas de esta nota.

ENTRE NOSOTROS

Victoria Angulo.

Desde Santa Clara su residencia habitual ha venido a esta ciudad para disfrutar de una grata temporada, la muy gentil mademoiselle Victoria Angulo. Se hospeda en la residencia del Ingeniero José A. Casas y Fidelia Prendes, donde tuve el gusto de saludarla ayer.

La señorita Angulo, fué la prometida de aquel amigo inolvidable, de aquel simpatiquísimo joven que se llamó José Manuel Prendes y Buides, fallecido en plena juventud, cortado el hilo de su existencia, en el pleno goce de su existencia. Séale muy grata su estancia en Matanzas a la gentil Victoria.

NUEVA CRISTIANA

Por la gracia del bautismo.

Recibió ayer las regeneradoras aguas en íntima ceremonia despojada de toda pompa, la primogénita del joven matrimonio José A. Lovio Bruzón y Emelina Piñeyro.

Fueron sus padrinos la señora Bruzón viuda de Lovio y el señor Pepe Piñeiro.

Y se le impuso por nombre en la pila el de Emelina Narcisa.

Se efectuo el bautizo en la Capilla de las Damas Católicas, en cuya clínica dió a luz la señora de José A. Lovio.

ENFERMA

La señorita Junco y Gallardo.

Guarda cama desde hace días victima de molesto mal, esta interesante y culta señorita que pertenece a una de las antiguas familias de la sociedad matancera. Y está va muy mejorada la señora Elisa Lamadrid y Heredia, la viuda de Bur.

TEMPORADISTAS

La familia Perret.

Embarcaron ayer para su feudo de Unión de Reyes, la respetable dama Rosa Vals viuda de Perret, en compañía de sus hijos.

Dan por terminada su temporada en la Playa.

Por que a la casa que ocuparon durante el verano vuelve la señora viuda de Dueñas, su propietaria, que como tantas otras familias de esta sociedad pasará el invierno en Bellamar.

Al despedir a los Perret por su partida, sea a su llegada aquí mi bienvenida a la familia de Dueñas.

UN EXITO

Como estaba previsto.

Fué grande, inmensísimo el que obtuvo en la noche del miércoles en la sala de Velasco, Roberto Rey.

Lo acogió el público con una ovación.

Y se sucedieron los aplausos, estruendosos, delirantes, a cada número del programa interesantísimo que brindó al público.

Retraído el cronista en estos días por el duelo de los Horta, que es pena suya también, no asistió a la función de Velasco, de la que traigo aquí, sólo el eco de su brillantez.

Volverá Roberto Rey a Matanzas.

Tanto, tanto gustó y tales los deseos del respetable de volverlo a admirar.

Para el día cinco de septiembre anuncian los carteles del Velasco el debut de la Compañía de Arango.

Otro gran atractivo que nos brinda Juan Macías.

Manolo JARQUIN

RAULITO ARTAMENDI Y PEREZ

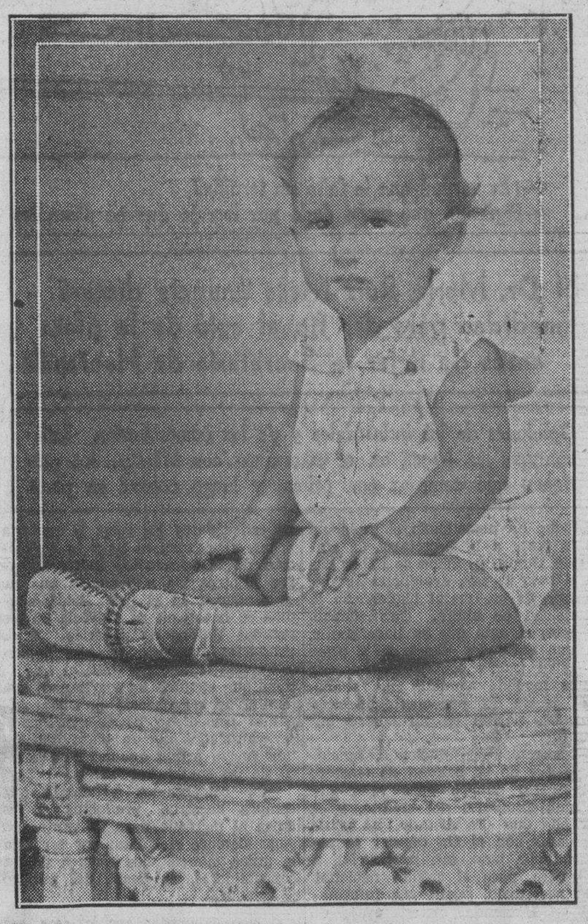

Un bijou.

Un encanto de chiquillo, en quien se miran y se enorgullecen, los jóvenes esposos Raúl Artamendi y Nena Pérez Bargo.

Es el primer nieto de nuestro Gobernador Israel Pérez.

Y es también en ese quartier de Bellamar—que es el del cronista—la figura infantil más simpática y más popular.

En brazos de su aya se le ve a diario en la Playa, en el Parquecito del Tennis, por la Avenida del Malecón, sonriendo a todos y con todos dándose fraternalmente.

No desmiente la madera de que procede.

Y como el amante abuelo, nuestro primer magistrado en la provincia hoy, refleja desde pequeño, un carácter franco, abierto a todas las bondades, a una democracia, que es como lema de la familia de que desciende.

Raulito será político, y puede que para el próximo eclipse de sol sea también Gobernador de Matanzas.

Bromas y Veras

Por J. ARISTIGUETA

James J. Walker, el simpático ex alcalde de New York, al fin determinó acabar con el expediente que se le tenía instruido, renunciando su cargo. El popular Jimmy sostiene que todo el escándalo se reduce a una maniobra política, y corta por lo sano, seguramente para volver en breve por la breva.

No sabemos lo que haya de verdad en el asunto; sólo sabemos que Jimmy no posee una fortuna, ni siquiera regular, en ese país de las cifras astronómicas: Y que ha sido alcalde de la ciudad mayor del mundo, que presupuesta cantidades más grandes que muchos reinos, durante dos períodos. Entrar, por tanto, en minucias de si un señor devoto y amigo, multimillonario, regaló o no al ex alcalde una pequeña suma, es pueril, y más si se tiene en cuenta que en ese mismo país, a lo mejor una señora se muere y deja un par de millones al loro, lo cual me parece una tontería; porque dos millones, para cualquiera, son un gran pico, y no sé yo para qué querrá un loro ese pico tan grande además del suyo.

Hemos de confesar que Jimmy nos es muy simpático: Joven aun, desenvuelto y sencillamente elegante, ofrece el aspecto de los hombres mundanos y optimistas, que pasan por la vida como saludable ejemplo de lo que puede la voluntad.

Hijo de unos modestos irlandeses, vendió periódicos por las calles de New York, y esto ya nos mueve a compañerismo, a cuantos tenemos algo de periodistas. Y los periódicos, que han encumbrado a tanta gente inútil, esta vez hicieron algo bueno: La Prensa, que acostumbra encumbrar a quienes la compran, esta vez elevó a quien la vendía por las calles: y como la sonrisa de Jimmy era una ganzúa de voluntades, entró por la puerta grande de City Hall vestido de «jaquet» con aires de galán peliculero: Entre Valentino y Jimmy no dejaron, en toda la Unión, una víscera cardíaca femenina sana: la que no atrasaba lánguidamente, adelantaba en carrera loca. Si Jimmy hubiera querido dinero, cualquier empresario le hubiera dado diez veces más de lo que ahora se le discute, sólo por rifar una sonrisa en público.

Entre las grandes razones de la simpatía que sentimos por Jimmy, está la de que es un humorista muy feliz: Habla con elegancia y salpica sus discursos con frases de matiz humorístico, reveladoras de ingenio.

Estuvo en la Habana no ha mucho y se mostró partidario de la bebida: habló de su vida, sin ocultar su modesto origen ;al contrario, se enorgulleció de su patria, que así daba oportunidades de elevarse a cuantos tuvieran empeño en ello. Y dijo que aun no había acabado su carrera, pues si era el primero en su ciudad, aspiraba a llegar a ser el primero en la Nación.

Y aquí incrustó uno de sus esmaltes humorísticos, graciosamente atrevido, porque dijo sobre poco más o menos:

—Aunque no se debe aspirar a ser, siempre, el primero en todo, porque ello tiene sus quiebras. Ahí tenemos a nuestro gran Washington, que la gente cree que llegó a esa meta ideal, y no es cierto. Porque si bien fué, como en los Estados Unidos se dice y el Mundo lo reputa, «el primero en la guerra, el primero en la paz y el primero en el amor de sus conciudadanos», no pudo ser siempre el primero, o no lo fué en todo: Se casó con una viuda.

Ahora es a Jimmy a quien le ha tocado, si no casarse, sí coquetear con una viuda; o con una divorciada, que es la poco acreditada Mrs. Política, que unas veces sonríe a unos y otras veces a otros. Por algo se le llama al Gobierno, al mando político, «la cosa pública»; la cosa de todos que, a la postre, es de nadie definitivamente. Pero Jimmy es un galán atrayente, sabe que Mrs. Política es veleidosa y algo histérica y que siempre acaba por rendirse al más constante, al más gallardo y al más fuerte: Que es femenina, al fin y al cabo.

Por lo pronto Jimmy irá a descansar, y ha recibido, reiteradamente, ofrecimientos de su amigo, el millonario Blumenthal, de empleo con el modesto jornal de $100,000 al año. Como que los puestos de alcalde no abundan mucho en New York, era de temer, con algún fundamento, que Jimmy fuera a engrosar las filas de los desempleados, peligro que desaparece con esa proposición; y véase cómo, si todos los millonarios hicieran lo mismo con todos los cesantes, se acabaría el problema de la desocupación de brazos.

No dicen los cables si Jimmy ha aceptado o no ese empleo, y qué clase de trabajo ha de realizar. Es de suponer que se tratará del desempeño de alguna alta función, pues por $100,000 ya se pueden desempeñar cosas. Yo quisiera conocer estos detalles, porque si el amigo Jimmy decidiera no aceptar, pudiera ser que me conviniera el carguito, siempre que me dejaran escribir diariamente esta sección y no me embargara demasiado el cargo.

Aunque, con $100,000 al año, a mí no me embarga nadie: Y con la prima que están adquiriendo los dólares sobre nuestra plata... Como que si sigue la cosa así, va a resultar más negocio quedarse con la prima, porque la prima va a ser mayor que toda la familia.

Gas en Estómago es Peligroso

Recomienda Uso Diario de Magnesia para Vencer esta Afección Causada por Fermentación de los Alimentos e Indigestión Acida.

Gases y aire en el estómago, acompañados de ese lleno o sensación de hinchazón que viene después de las comidas, son evidencias casi inequívocas de la presencia de excesivo ácido hidroclórico en el estómago, el cual cría lo que se llama indigestión ácida.

Estómagos ácidos son peligrosos porque el ácido en demasía irrita las delicadas paredes del estómago y con frecuencia esto conduce a gastritis acompañada de úlceras de estómago de carácter serio. El alimento se fermenta y se agria, creando el gas ofensivo que ensancha el estómago y estorba las funciones normales de los órganos internos vitales y con frecuencia afectando el corazón.

El peor destino que puede cometerse es descuidar tal seria condición o tratarla con ayuda de digestivos ordinarios, los cuales no tienen efecto de neutralización en los ácidos del estómago. En lugar de hacer esto, consígase con un droguista unas cuantas onzas de Magnesia Bisurada y tome después de las comidas una cucharadita de ella disuelta en un cuarto de vaso de agua. Esto hará que inmediatamente arroje fuera del cuerpo los gases, aire o hinchazón; armoniza el estómago, neutraliza el exceso de ácido y previene su formación sin dolores o molestia. Magnesia Bisurada en polvo o en forma de pastillas,—nunca en forma de líquido o leche) es inofensiva al estómago, es muy barata y la mejor forma de magnesia para usos del estómago. La usan miles de personas que hoy saborean sus comidas sin el menor temor de indigestión. Magnesia Bisurada se vende en todas las droguerías y boticas.

ANUNCIO.

AMENAZAS

Josefina Hernández, de 25 años de edad y vecina de Lucena entre Virtudes y Concordia, denunció en la Policía Judicial que desde hace más de dos años es perseguida tenazmente por un individuo conocido por «Curbelo», cuyo sujeto ha comenzado a amenazarla de muerte, ante su negativa de acceder a sus pretensiones amorosas, temiendo pueda llevar a cabo sus propósitos, con motivo de tener fama de «guapo».

HURTO DE CIEN PESOS

Participó a la Policía Judicial Oscar Soler y Tarafa, propietario y vecino del hotel «Chicago», habitación número 4, que de su domicilio le habían sustraído un billete de a cien pesos, teniendo la seguridad de que la autora lo fué una mujer nombrada María Luisa Carreras Truyas, vecina que fué de Reina número 83, casa de huéspedes «La Matancera», ignorando su actual domicilio, con motivo de ser dicha mujer la única persona que lo visitaba con frecuencia.

GARBO

vivacidad . . . gracia . . . Esas son las apariencias que una salud perfecta refleja. Y los médicos convienen en que la salud depende en gran parte de la ausencia de toxinas en el organismo. Tres pastillas de Levadura Fleischmann diariamente alejan el estreñimiento y contribuyen a mantener completa la salud.

LEVADURA FLEISCHMANN

M.E.C.D. 2016

El "Número-Centenario" del DIARIO: Su Tamaño

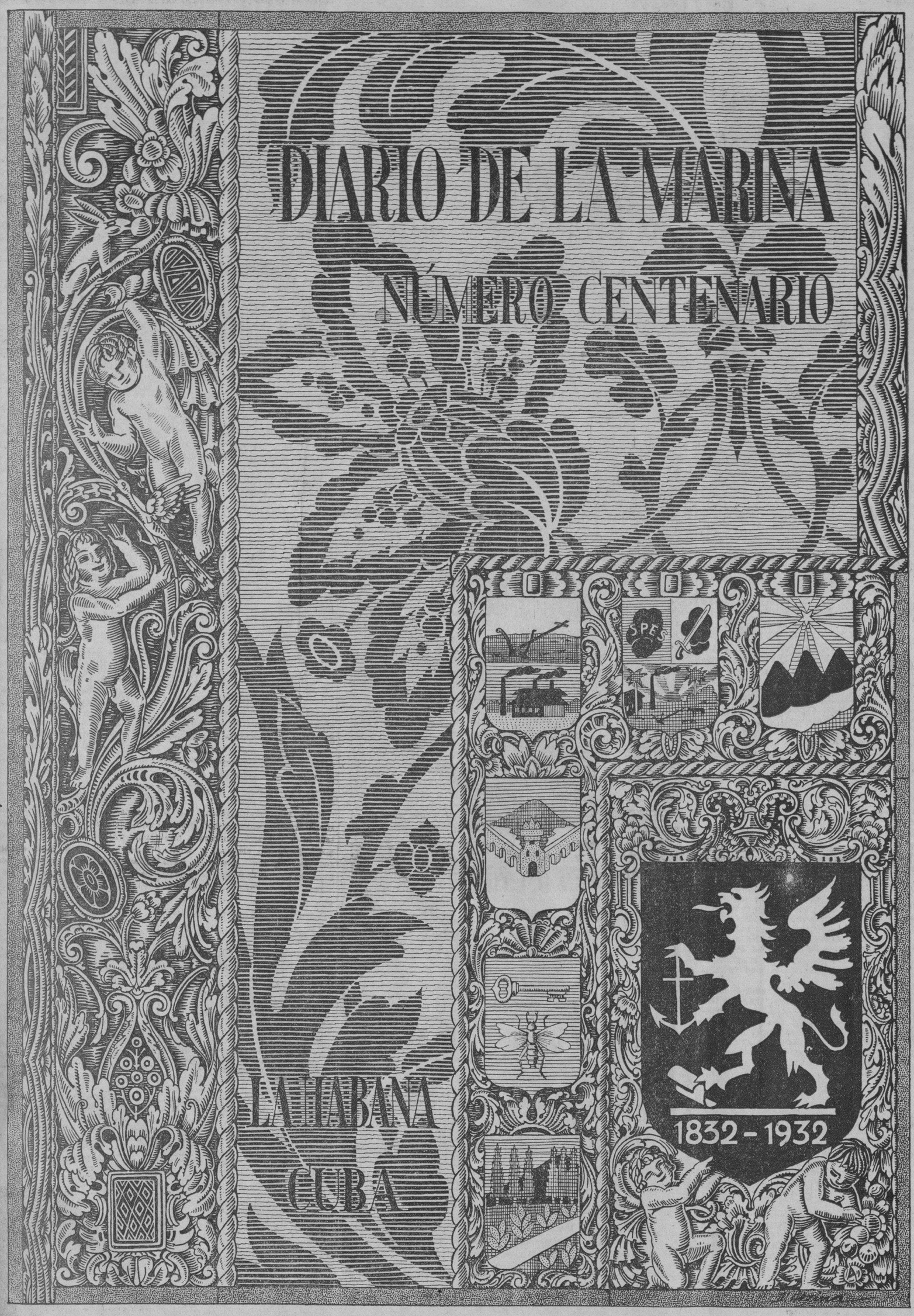

1832 DIARIO DE LA MARINA

Este es el lomo que llevará el "Número Centenario", en su perfecta encuadernación.

La contraportada lleva una alegoría del edificio del DIARIO y el símbolo de la Prensa, bellamente combinados.

NÚMERO CENTENARIO 1932

Este es uno de los dos colores de la Portada del "Número-Centenario", a su tamaño natural de 16x11 pulgadas. El dibujo, en puro estilo barroco, con los escudos de las seis provincias cubanas y el del DIARIO, así como otras alegorías pertinentes.

PRECIO: para los Suscriptores, $1.20; al Público, $2.50

Viboreñas

UN SALUDO

Celebra hoy sus días y no puedo dejar de saludarla, la distinguida señora Rosalía Martínez de Muñoz, esposa del Sr. Luis Muñoz Castro.

Tan estimados espojoss junto con su linda heredera la gentilísima rubia Guillermina recibirán esta tarde a sus amistades, en un recibo íntimo, sin carácter de fiesta.

Son de Guillermina, mi admirada amiguita, estos párrafos:

«Haremos un poquito de música, sin pretensiones, pero con buena voluntad; puede ser no falte una parte bailable. Lo esperamos entre nuestras íntimas amistades, y si viene ya me dirá de mis adelantados como repostera, según las lecciones de nuestra amiguita María Antonia de los Reyes Gavilán».

Puede tener la seguridad tan graciosa figulina, que sólo un «imprevisto» me impedirá asistir a su recibo, y le daré mi opinión sobre sus adelantos, para satisfacción de María Antonia.

SRTA. ROSALIA RAMIREZ

La admirable trigueñita de verdes y soñadores ojos; la linda «remendadita» de tan simpatiquísima charla, celebra hoy sus días y su cumpleaños, y yo muy presente la tengo y me complazco en dedicarle las presentes líneas, con mi mayor sinceridad.

«Lalía» se ve impedida de recibir a su amistades, a causa del reciente luto que llevan personas de su más íntima amistad, y en su consideración lo ha suspendido.

Bien sabe este manojito de gracia y belleza todo lo bueno que le deseo, para ahora y... ¡para el más cercano futuro!...

LAS CANDIDAS

También señala el calendario la festividad de santa Cándida, que fué viuda.

He revisado la etxensa relación de nombres de señoras y señoritas en mi poder, y no he encontrado ninguna Cándida en nuestra Ciudad Nueva, nombre éste que he dado a nuestra Víbora, y que ha confirmado recientemente nuestro ilustre colaborador Don Gabriel Camps, pidiendo para ella mejoras en el tránsito y tráfico.

UN SALUDO

Muy afectuoso lo he recibido en una postal que representa la fotografía del gran hotel Santa Rita en Santa Fe, Isla de Pinos, de mi bondadosa amiga la señora María Josefa López de Llagosteras, la que por motivos de salud a nuestra posesión ultramarina se ha trasladado hará escasamente un mes.

Y en tan poco tiempo, me dice que se encuentra mejoradísima, lo que no me extraña, si he visto casos asombrosos curados con sus prodigiosas aguas.

Correspondo al saludo de María Josefa, que desde su plácido retiro no me ha echado en olvido y seguro estoy que allí recuperará por completo su perdida salud, lo que fervientemente deseo.

SRA. AMELIA LLANES DE TRIGO

Mi estimada amiga Amelia, la joven y simpatiquísima señora, amante mamá de la escultural señorita Yolanda Trigo, se encuentra ya en vías de un rápido restablecimiento después de haber sufrido una molesta dolencia.

Mucho me complace consignar tan grata noticia, deseando su completo restablecimiento cuanto antes.

GRAN CINEMA

Un atractivo programa tienen todas las tandas de hoy, tarde y noche, en el coquetón cine de la Calzada y O»Farrill.

Por haber sido pedida, **Esta edad moderna**, de Joan Crawford, y **A la ventura**, de Harry Carey. Charles Chasse en la comedia **Una cana al aire** y el séptimo episodio de **El Terror de las selvas.**

Muy pronto, **Horror al matrimonio.**

NUEVO CURSO

Desde hace días ha quedado abierta la matrícula para el próximo curso que comenzará el 5 de Septiembre en el Colegio «La Domiciliaria» el más antiguo de esta barriada y que tan dignamente dirigen las Hijas de la Caridad.

Cuenta el Colegio con un competente grupo de profesoras.

LOS EMPLEADOS DEL TOSCA

En nombre de sus compañeros y en los suyos propios, los jóvenes Mario y Miguel han venido a verme, para participarme que el señor Alfredo Beale, Administrador de la elegante bombonera, los obsequiará con una función extraordinaria a su beneficio, para la noche del treinta del actual mes, y desean les preste mi concurso.

¡Cómo no! Bien lo merecen los que siempre han sido atentos conmigo, habiendo entre ellos además algunos muy agradecidos...

Y empieza hoy mi modesto concurso pedido refiriéndome a su función que constará de un programa colosal, con valiosos números de variedades, entre las que es probable que un «autor y actor desconocido» presente a una excelente orquesta, muy modesta, pero que compite con las más «afamadas» en un número original en el que tomará prte una hermosa figulina, (no habría éxito sin una «ella») y se obsequiará a las espectadoras con unas ricas golosinas «toscanas».

Además, (y sigue mi modesto concurso) una casa de acreditados perfumes será invitada por mí, y lo hará, a repartir obsequios a las damas y señoritas.

Iré informando frecuentemente de este merecidísimo beneficio de mis amigos y vecinos de al lado.

INSTITUTO PESTALOZZI

Mi buen amigo el laborioso y culto pedagogo señor Diego Rebardi, Director de este acreditado Instituto, me recuerda que mañana lunes comienza el nuevo curso.

Los alumnos deberán permanecer en el mismo antes de las ocho de la mañana, para recibir el saludo de su amado Director.

Urbano del Castillo.

DENUNCIA DE AMENAZAS

Heliodoro Cruz Alvarez, empleado de Obras Públicas y vecino de Acierto 5 y medio en el Luyanó, denunció en la Policía Judicial que en distintas ocasiones ha sido amenazado por un individuo nombrado Emilio Ramos, al que tenía recogido en su domicilio, al informarle que no podía continuar manteniéndolo debido a la situación económica por la cual estaba atravesando, negándose el expresado sujeto a abandonar su domicilio, intentando despojarlo del dinero que recibe como producto de su trabajo. El denunciante tiene 52 años de edad.

DISPUSO DE LA LAMPARA

Enrique Campos, cuyo domicilio actual se ignora, fué acusado por la casa Romero y Compañía, de haber dispuesto en su provecho de una lámpara que le fué cedida a plazos, perjudicándolos en la cantidad de 120 pesos.

ATENCION PREFERENTE DE LA ASOCIACION DE COMERCIANTES AL IMPUESTO SOBRE CONSUMO

En la última sesión efectuada por el Consejo de Directores de la expresada colectividad comercial, el Presidente Antón informó sobre sus gestiones y también respecto a la plata

En sesión que el Consejo de Directores de la Asociación de Comerciantes de la Habana, celebró últimamente, con asistencia de los señores Antonio Antón, (Presidente), Víctor C. Mendoza, R. G. Lotspicch, Manuel A. Ramos, Estanislao S. Crespo, Fred E. Krieghoff, Oscar García, G. W. Magaihaes, José Poyo, Ramón Infiesta, G. J. Rath, Fernando Martínez, Mauricio Schechter, Joaquín Díaz, Bernardo Pardías, Eduardo Caamaño y Roberto de Guardiola, (secretario), se trataron los asuntos siguientes:

Se dió cuenta de las comunicaciones recibidas de los señores Presidente de la Cámara de Representantes y Secretario de la Presidencia, acusando recibo de la exposición de la Asociación de Comerciantes sobre creación de impuestos.

Fué leída, asímismo, una comunicación del Dr. Rafael Montoro, Presidente de la Comisión Económica, acusando recibo del informe emitido por la Association respecto del aumento de derechos arancelarios al arroz. Sobre este asunto, se leyó, asímismo, un telegrama del Molino Arrocero Tejera, conteniendo una felicitación «por el acertado acuerdo enviado a la Comisión Económica, protegiendo a los cosecheros de arroz».

El señor Antón dió cuenta de la entrevista que había celebrado con el Secretario de Gobernación, defendiendo los intereses de los importadores de efectos eléctricos y de las gestiones que continuará realizando respecto de este asunto.

Conoció el Consejo de Directores las designaciones de miembros de las Secciones de la Subcomisión de Comercio de la Comisión para el Mejoramiento de las Relaciones Comerciales con los Estados Unidos, para cuyos nombramientos se había concedido un voto de confianza al Presidente de la Asociación y los cuales fueron también efectuados de acuerdo con el señor Estanislao S. Crespo, delegado de la Asociación de Comerciantes en la Subomisión de Comercio.

En vista de la solicitud dirigida por el Centro Israelita de Cuba al Distrito Central, protestando del aumento de contribución impuesto a los vendedores ambulantes, se acordó designar una comisión integrada por los señores Manuel A. Ramos, Joaquín Díaz y Oscar García, para que se entrevisten con el señor Alcalde Jefe del Distrito Central y con los Comisionados del Distrito, apoyando decididamente el acuerdo de esa tributación y declarando que, cuando fué aprobado, se tuvieron en cuenta, sin duda, las razones de equidad y de justicia que aconsejaban esa medida, que fué recibida con verdadero agrado, ya que ponía término a una competencia desleal e injusta.

El señor José Poyo, Presidente de la Sección de Automóviles, dió cuenta al Consejo de las reuniones celebradas por dicho organismo, con asistencia de importadores de automóviles, camiones, gomas y accesorios y compañías dedicadas a la venta de alcohol y gasolina, para tratar de obtener la rebaja del impuesto sobre tráfico y locomoción de vehículos. El Consejo aprobó estas gestiones y el acuerdo de suspenderlas momentáneamente, adoptado por la misma Sección, hasta que se conozca el resultado de la recaudación por ese concepto, durante el ejercicio finalizado el día 31 de agosto último.

El señor Antón informó acerca de las distintas asambleas celebradas en la Asociación para tratar de los nuevos impuestos de consumo, dando cuenta detallada de todas las gestiones que había realizado en relación con este asunto, que constituyeron un positivo éxito, ya que por iniciativa exclusiva de la Asociación de Comerciantes de la Habana, apoyada después por otras corporaciones, se logró una interpretación favorable de la Ley que crea esos tributos, para que la exacción o cobro del impuesto se efectúe a medida que la mercancía se vaya vendiendo, prorrogando el plazo de presentación de las declaraciones juradas de existencias hasta el 15 del actual mes de septiembre.

En relación con este asunto, se leyeron cartas y telegramas de corporaciones económicas, apoyando estas gestiones y felicitando a la Asociación por el éxito obtenido. El señor Antón manifestó, por último, que continúa dedicando atención preferente a este asunto, hasta que se publiquen las nuevas instrucciones de la Secretaría de Hacienda, de acuerdo con lo solicitado.

El resto de la sesión fué dedicada a tratar del problema planteado con motivo de la circulación de la moneda de plata y de los Proyectos presentados por la Comisión Económica al señor Secretario de Hacienda, sobre sustitución de impuestos sobre el consumo y emisión de bonos para el pago de la deuda flotante.

De los acuerdos recaídos sobre estos asuntos se facilitó una nota que publicamos en nuestra edición anterior, ya que la hora avanzada a que terminó la junta no permitió publicar los acuerdos que hoy transcribimos.

Muerto un anciano por un automóvil en la calle Misión

El chofer declaró que el pobre viejo se asustó, huyendo a otro auto, y se echó sobre el de él

Al Primer Centro de Socorro fué conducido en gravísimo estado, un anciano de raza blanca, como de unos setenta años de edad, cuyas generales y domicilio se desconocen, el cual al ser colocado sobre la mesa de operaciones, falleció.

El médico de guardia en dicho centro benéfico, reconoció el cadáver certificando que presentaba intensos traumatismos diseminados por la cabeza y cuerpo.

El teniente Robledo, al mando de la Cuarta Estación, se constituyó tomando declaración al chofer Eustaquio Hernández Ramos, vecino de Economía número 58, quien expuso que al pasar con su automóvil 32905, por la esquina de Misión y Zulueta, el anciano atravesaba la calle con dirección a la Estación Terminal, cuando un chofer que con otro automóvil iba por ese lugar, al ver al desconocido, le tocó el claxon.

El anciano, parece que se asustó y en vez de continuar hacia adelante, retrocedió unos pasos, echándose sobre su vehículo, produciéndole las heridas que más tarde le ocasionaron la muerte.

El cadáver fué remitido al Necrocomio, para la práctica de la autopsia y el chofer Hernández Ramos, fué presentado ante el juez de guardia, autoridad que lo instruye de cargos.

Reserve a tiempo su Ejemplar

Sr. Administrador del DIARIO DE LA MARINA
Apartado 1010
Habana, Cuba

Sírvase reservarme un ejemplar del *Número Centenario* de ese periódico, en pago del cual le incluyo la suma de $1.20—precio que me corresponde pagar como suscriptor que soy del DIARIO—, cuyo ejemplar pasaré a recoger en esa Administración, con mi correspondiente recibo de pago.

..... Septiembre. ..... de 1932
(ciudad o pueblo)

.....
(nombre y apellidos, bien claros)

NOTA:—A las personas que se suscriban por un semestre al DIARIO, antes del 10 de septiembre, se les concede el derecho de adquirir un ejemplar del *Número-Centenario* por el mismo precio de $1.20, con que se beneficia a los suscriptores que están al día.

PRECIO PARA EL PÚBLICO: $2.50

OTRA:—Dado el gran número de ejemplares que tenemos ya pedidos y pagados, rogamos a los señores suscriptores que deseen adquirir un *Número-Centenario* que corten y nos remitan el Cupón adjunto, antes de que la Edición se agote.

M.E.C.D. 2016

ESCENARIO Y PANTALLA

MARTI: «LA MUJER DE QUIEN?»

UN desahogado sujeto que se casa por segunda vez, sin deshacer el primer vínculo, suplantando su nombre por el de un amigo para rehuir, en cuanto sea posible, la acusación de bigamia. Las tantas complicaciones pintorescas a que da lugar el suceso. Cinco cuadros demorando la solución del enredo, cuyo nudo se desata al cabo de la manera más simple, relatando uno de los personajes el verdadero «intríngulis» de la cuestión. He aquí la materia teatral—farsa con pinceladas bufas—de la obra estrenada el viernes en el «Martí», libro de Víctor Reyes, música de Rodrigo Pratts.

Los procedimientos son los más usuales en la típica comedia de enredo. Escenas y situaciones nos recuerdan constantemente más de un «vaudeville» o juguete cómico conocidos. La vestidura es, sin embargo, enteramente nuestra. Criollos cien por cien son ese Federico y ese Carlos, que conducen la acción. Y el negrito Carboncillo y la mulata Belén y don Carmelo y hasta el propio Troitiño, que, aunque gallego, pertenece ya a la «familia cubana» por derecho de simpatía y «aplatanamiento».

La obra tiene como único propósito divertir. De que lo consiguió ha dado hasta ahora el público la mejor prueba, riendo durante todas sus escenas y aplaudiendo los más salientes números de música: el terceto cómico, que hacen Candita Quintana, Garrido y Piñera y que se «bisa» invariablemente, y el tango congo del cuadro quinto, que es una de los más pintorescos de la obra. El joven compositor Rodrigo Pratts, ciñéndose al carácter del «juguete» ha hecho una música «juguetona» y grácil que el oído multitudinario agradece.

En resumen: un pasatiempo teatral que cumple honradamente su misión.

F. I.

NOTAS

GRAN PROGRAMA EN CAMPOAMOR

Espléndida matinée desde la una hoy en «Campoamor» Noticiario, comedias, los episodios tres y cuatro de la serie «El Correo Aéreo», titulados «La Caída Fatal» y «El Desplome», Bob Coster, el gran actor del Oeste en «El Bravo de Texas», «Cara Cortada» y la interesante artista Kay Francis en «Amantes interesados».

En los turnos de tarde y noche últimas exhibiciones de «Cara Cortada», sensacional producción con Paul Muni, Ann Dorak, Karen Morley y Boris Karloff. Esta producción emociona hondamente, mostrando la realidad del mundo cruel en que vivimos y es una de las películas de más intriga que se han hecho.

Mañana «El divino instante», con Ann Harding, la artista de aristocrática belleza. En este drama se hacen sensacionales revelaciones acerca de lo que ocurre cuando en la vida de una mujer entra el amor de dos hombres.

Ann Harding en «El Divino Instante», que se estrenará mañana en el «Campoamor»

«MATA HARI» A TODAS HORAS EN EL ENCANTO

Comenzando a la una en punto se ofrece una estupenda matinée con noticiario, cartón animado, la comedia de Laurel y Hardy titulada «En cada puerto un terror», el episodio número tres de la serie por Rin Tin tin, «Colmillos de acero», «Mata Hari» y el intenso drama «El Honorable Wong» por el eminente actor Edward G. Robinson.

En los turnos elegantes últimas exhibiciones de «Mata Hari», la gran producción Metro con Greta Garbo, Ramón Novarro, Lionel Barrymore, Lewis Stone y Karen Morley «Mata Hari» se exhibirá hasta mañana lunes. El martes estreno de «El criminalista», por Warren William y Sidney Fox.

Warren William ha hecho una verdadera creación de su papel de abogado, que nos impresionará hondamente con su elocuencia cuando, sobrio y batallador, convence con su palabra a cuantos le escuchan Luego, bajo el sacudimiento de las emociones, le vemos totalmente heodo, con la mirada extraviada, trémulas las manos y agobiado por un temordimiento indescriptible. Esta caracterización es notabilísima.

EL DIVERTIDO ESPECTACULO DEL NACIONAL. 20 Y 10 CTS. LUNETA

Los domingos de la «Theatrical Ten Cents Company en el «Nacional», son desde hace muchos años famosos entre los niños. Su matinée empieza a la una y media y termina a las cinco y media. Durante ese tiempo los niños pasan alegrías y emociones continuamente. Hoy se les ofrecen las películas «La calle de la Ambición», por Ralph Ince; «Cantos de sirena», por Jack Holt y «La Ley de la Frontera», por Buck Jones, el audaz cowboy. Además 10 números por toda la compañía de variedades y juegos infantiles con premios. Los niños pagan solo 10 centavos y los mayores 20 cts. Después de las cinco y media, la función es corrida hasta las doce, a los mismos precios.

Mañana lunes, por la noche, además del programa oficial, como atracción extra se presenta René Crucet con su orquesta. Rene Crucet es artista excéntrico y fenómeno vocal. También se anuncia para mañana «Día de aficionados» para niños.

Pronto: «La fiesta de las tiples», con 10 tiples en el programa.

TARDE Y NOCHE EN MARTI

Esta tarde, a las tres, se celebrará en este coliseo una gran matinée, llevándose a la escena en la primera parte «La flor del sitio», zarzuela de Galarraga y Lecuona. En la segunda parte «¿La mujer de quién?», juguete cómico lírico en un acto, dividido en seis cuadros, libro de Victor Reyes, con música del maestro Rodrigo Prats. Luneta 30 centavos, butaca 20 y tertulia 10.

Por la noche, en la tanda inicial, a las 8 y 45, «La flor del sitio».

A las 10 y 30 «¿La mujer de quién?».

Mañana, **«Lunes popular» dos obras por el precio de una.** En la primera parte «La flor del sitio», en la segunda parte «¿La mujer de quién?»

Luneta 30, butaca 20 y tertulia 10 centavos.

El martes 6, a petición, «María La O». Cantada por Caridad Suárez y Miguel De Grandy.

El viernes 9, estreno del sainete en un acto, original de Armando Bronca, con música del maestro Rodrigo Prats, titulado «En la pendiente».

En preparación «El guapo del barrio», de J. Díaz y R. Prats.

UNA COMISION DE VECINOS DE NUEVA PAZ PIDE QUE SE AMPLIE LA CARRETERA QUE VA A VEGAS

Visitó al Secretario de Obras Públicas, presidida por el Juez de Nueva Paz. Será reparado el puente «La Alianza», sobre el río del mismo nombre. Se duplican las actividades en Acueductos

Una comisión de vecinos y propietarios presidida por el Juez de Nueva Paz, visitó en la mañana de ayer en su despacho al señor Secretario de Obras Públicas, dándole cuenta del adelanto de los trabajos que recientemente se iniciaron en la carretera que desde San Nicolás se dirige al pueblo de Vegas, los que empezaron por ambos extremos, como deseaban los propietarios y vecinos de dichos pueblos, para dar a todos facilidades de tránsito por la misma, y trabajo en dichas obras.

La Comisión hizo saber al señor Onetti, la sentida necesidad de que estas obras se ampliarán en un kilómetro más de lo que estaba acordado, para beneficio de la comarca que atraviesa, y de los pueblos que cruza en su recorrido, pues todos contribuyeron aportando su cooperación al Departamento de Obras Públicas, recaudando una importante cantidad en efectivo, así como en distintos materiales para las obras.

La comisión salió muy complacida de la entrevista, prometiéndoles el Secretario atender la ampliación de las obras en el kilómetro mencionado, y sobre el cual había venido también realizando gestiones el señor Roberto Carrerá.

EL PUENTE LA ALIANZA

Al ser ampliada la obra de la carretera se reparará el puente La Alianza, sobre el río de este nombre, que se halla en pésimo estado; con ello quedará terminada como es el deseo de la Comisión, la citada carretera, que favorece una extensa zona de frutos menores.

SE DUPLICARAN LAS ACTIVIDADES EN EL NEGOCIADO DEL ACUEDUCTO

Viene prestando el Secretario de Obras Públicas, gran interés al problema que representan los miles de expedientes que se tramitan en el Negociado del Acueducto de Albear, cuyo despacho ha de beneficiar la recaudación aumentando los ingresos y estabilizará la normalidad entre el Estado y los propietarios en la tributación que en justicia les corresponda abonar.

DOBLE JORNADA

Varios miles de expedientes están tramitándose favorablemente informados, para conceder la rebaja que solicitan de sus fincas los propietarios por concepto del alto canon que vienen abonando, los que pueden hacerlo. Alegan los dueños de fincas urbanas, que la renta de sus propiedades ha descendido en más de un cincuenta por ciento, y en muchas, un setenta y un ochenta por ciento de lo que rentaban en tiempos pasados.

Las inspecciones del Departamento, en casi todos los casos comprueban la razón que asiste a los peticionarios, de ahí que sean miles las que irán a la superioridad debidamente informadas, y por tanto les será rebajada la tributación. El señor Secretario ha dispuesto ayer, que a partir de mañana lunes, los empleados del Negociado del Acueducto de Albear, que funciona en la Dirección, trabajen también en horas de la tarde, para activar el despacho de dichos expedientes con la mayor rapidez. Como a varios empleados se les dificultaría concurrir **a la oficina**, autorizó que se les facilitara los pasajes, para que puedan trabajar mañana y tarde.

LOS EXPEDIENTES DE APREMIO

También hay miles de expedientes sobre adeudos que están tramitándose por la vía de apremio. Es este otro sector, al que se le aplicó idéntica medida, la de la doble jornada, para que funcione con toda la actividad que se precise, a fin de que aprovechando las facilidades que se procura dar a los propietarios sujetos a los expedientes de apremio, vayan estos normalizando su situación.

GACETILLAS

NEPTUNO.—Qué vale el dinero y El batallón condenado.

En la matinée de una a cinco p. m., en Neptuno: «¿Qué vale el dinero»? producción Paramount por George Bancroft y Frances Dee. «El batallón condenado», por Víctor Varconi y Tala Birell; «Unidos venceremos», producción sportiva de la Universal, por Lew Ayres; la última comedia de Laurel y Hardy, «Salvando a las mujeres; el cartón «Tu me vuel ves loca» y ü«El fugitivo», 2o. episodio de la serie de Rin Tin Tin. Mayores y niños, 20 centavos. A las 5 y cuarto, se repiten «Qué vale el dinero», «El batallón condenado» y la comedia de Laurel y Oliver, Hardy. 20 centavos.

Por la noche, en función contínua: a las 8 p. m., la comedia «Qué más dá». A las ocho y media, Stan Laurel y Oliver Hardy en «Salvar a las Mujeres» a las 9 p. m. «El batallón condenado» y a las diez p. m., «Qué vale el dinero». 30 centavos toda la fnnción. El martes, «Hastiada de la vida».

REGINA.—Ex señora. Ruth Chasterton.

Tres películas selectas en matinée, cartón, variedad, noticiero y comedia forman el insuperable programa que ofrece el teatro «Regina» en un esfuerzo por acaparar un numeroso público.

«Ex señora», estreno Paramount, con Ruth Chatterton, «El ángel azul» con Marlene Dietrich y Emil Jannings y «La hija del dragón», con Warner Oland, «Dos pájaros de cuenta», comedia, «No tenemos bananas», cartón y «Una noche en Venecia», variedad musical.

Precios, 20 centavos todos en luneta, hasta las 7.30 y 30 los mayores y 20 los niños después. Tertulia, 10 centavos a todas horas.

Mañana, «Trigueña peligrosa» y «Maridos errantes».

RIVIERA.—Amargo idilio.

En la matinée de la 1 y 30 se exhibe «Amargo idilio», por Charles Farrell y Madge Evans; «Demasiado Héroe», por Douglas Fairbanks Jr.; «Colmillos de Acero», por Rin Tin Tin; «Todo por las noticias», por James Dunn; revista y comedia.

A las 5 y 15 y 9 y 45, «Amargo Idilio» y a las 8 y 15, «Demasiado héroe».

Mañana, lunes, «Amargo Idilio» y «Rascacielos», por Thomas Meughan.

El martes, 6, «Sombras Trágicas», por George Brent.

RIALTO—Ex señora.

A la una y media da principio la matinée extraordinaria que ofrece el teatro «Rialto».

Estreno del último Noticiero Fox. Dos pájaros de cuenta», comedia dilogada con títulos en español; «No tenemos bananas», cartón y «Una noche en Venecia»; Variedad. «Ex señora», drama sonoro con Ruth Chatterton; «El Angel Azul», tragedia escalofriante con Emil Jannings y Marlene Dietrich y «La Hija del dragón» por Warner Oland.

Precios, 20 centavos luneta y preferencia hasta las 7 y 30 y 30 los mayores y 20 los niños después.

CONCIERTOS CUBANOS

En el primer concierto que ofrecerá en el teatro Principal de la Comedia el próximo sábado día 10 a las cinco de la tarde, por la Sociedad de Conciertos Cubanos serán estrenadas algunas de las últimas producciones de Ernesto Lecuona, Moisés Simons, Anckerman y Ernestina Lecuona. Hemos tenido la oportunidad de oir algunas de ellas y hemos quedado encantados de la belleza originalidad e inspiración que a raudales han hecho derroche, las mencionados autores. Los concurrentes a estos conciertos de música típica criolla, han de pasár una deliciosa tarde escuchando la interpretación de estas obras por los artistas que toman parte en el desenvolvimiento del interesante programa, figurando entre ellos las señoritas García Orellana, Carmen Burguette, Esther Borja, María Ruiz y otros de los que más se distinguen cultivando el género cubano. El participar de tan interesante fiesta de arte cuesta muy poco, pues los precios señalados son los siguientes: luneta con entrada, 40 centavos y la butaca, treinta centavos

CUBA.—Angel azul y Amargo idilio

A la una, revista Paramount News la cinta del Oeste por Greta Nisson y Lionel Atwil, que se titula «El testigo oculto», la formidable cinta que sólo podrá ver en un número muy reducido de cines, por ser solamente impresa en Movietone, por Emil Jannings y Marlene Dietrich, titulada «El Angel Azul» y Charles Farrell, en la monumental obra del cinema moderno con Madge Evans, titulada «Amargo Idilio». A las cinco, una revista Paramount de asuntos de actualidad mundial «El Angel Azul» y «Amargo Idilio» y a las ocho y cuarto, en función corrida, Noticiario Paramount, una comedia de gran risa, una interesante alfombra mágica hablada en español, Oro líquido», «El Angel Azul» y «Amargo Idilio». Precios en matinée y tanda: caballeros, 20 centavos damas y niños, 10; por la noche, mayores, 20; niños, 10. Mañana, El Embrujo de Sevilla».

OLIMPIC.—Amargo idilio.

En matinée de 1 a 5 p. m., «Amargo Idilio», por Charles Farrell; «Perdón merecido», por George O-Brien. «Huelga de Policías», por Slim Sumerville». «El misterio del correo aéreo», episodio 2, titulado «Piratas del aire» y una revista. Precios, 15 centavos. En tandas de 5 y 15 y 9 y 30, Amargo Idilio». En tanda de 8 y 15, «Perdón merecido» y «El Misterio del correo aéreo», episodio 2, titulado «Piratas del aire». Precios, 20 centavos. Mañana, regio programa.

MAXIM.—Demonios del aire.

Presenta hoy en sus turnos de 1.30 5.15 y 8.30 un soberbio programa. En los turnos de matinee y 8.30 se exhiben las siguientes producciones: DEMONIOS DEL AIRE, la sensacional película de la Metro cuyos intérpretes principales son Clark Gable y Wallace Beery; INSPIRACION cuyos protagonistas principales son Greta Garbo y Robert Montgomery; el episodio número 11 de LA ISLA DEL PELIGRO y una variedad musical. En la tanda de las 5.15 se exhiben DEMONIOS DEL AIRE por Clark Gable y Wallace Beery; el episodio número 11 de LA ISLA DEL PELIGRO; una comedia y una revista.

DETRAS DE LA PANTALLA

Por Harrison CARROLL

HOLLYWODD, Cal., Sep. 2 (K. F. S., Inc.)

SE pensó que este joven atleta de recia musculatura y de elevada estatura pudiese sustituir a aquel héroe latino que se llamó Valentino y tanta reclame se le hizo en diarios y revistas que hasta hubo un ingenuo agente de publicidad que le llamó el Valentino redivivo. Desde luego que el papelazo se compartió entre varios y el ridículo también.

Johnny Weissmuller

Johnny Weissmuller ha entrado a formar parte de los artistas de la Metro Goldwyn Mayer, pero tiene tanto de Valentino como Greta Garbo de Sarah Benhardt.

Indudablemente que integra el grupo de los hombres altos de Hollywood y mide seis pies y tres pulgadas. Le sigue Gary Cooper y Charles Farrell con media pulgada menos que Weissmuller.

Después le siguen Charles Starrett, Warren William y David Newell. Ellos dan una altitud de seis pies dos pulgadas. Hay muchas lámparas eléctricas en el boulevard que no llegan a esa elevación. Cuando se hizo para la Paramount la producción «Hot Satuday», la lente de la cámara tuvo que ser convenientemente preparada para dos individuos de gran elevación: Cary Grant con seis pies una pulgada y media y Randolph Scott con media pulgada menos.

Hay otros que llegan perfectamente a los seis pies, contándose entre ellos a Clark Gable, John Boles, Ralph Bellamy, Douglas Fairbanks, Jr., George Brent, dos de los nuevos de la Universal, Onslow Stevens y Ralph Graves.

Difícilmente entre las nuevas estrellas se podrán encontrar algunos que bajen de los seis pies.

Es el reinado de los hombres altos, pero no por ello se ha dado todo. Dice un conocido director que ha podido observar que los actores de gran estatura no pueden rendir el máximo de trabajo que los de mediana estatura y que en su mayoría, éstos llegan a una exacta finalidad escénica desde el punto de vista artístico.

* * *

Después de haberse gastado inútilmente cerca de 100,000 pesos en la preparación de «The Laughing Boy», Carls Laemmle ha pospuesto indefinidamente la producción.

Razones: Inhabilidad para hallar el tipo que requería el «role».

No haberse dado con un indio auténtico que pudiera comprender y asimilar el verdadero personaje de la novela y que la fisonomía no fuera tampoco de muy acentuados caracteres. Lew Ayres no llegó a ser tomado en consideración por motivo de los ojos, ya que eran azules y éstos no se ven en la raza india.

La Universal trajo candidatos de todas partes de la tierra y hasta se fué a los sectores indios de la Unión, pero inútilmente.

Hicieron pruebas a más de 75 jóvenes sin resultado práctico alguno. Entre los candidatos se hallaban Chester Morris, Richard Arlen, Wiliam Backewell y Leslie Fenton.

* * *

COMENTARIOS DEL BOULEVARD

La respuesta que dió Greta Garbo a la oferta hecha por la Warner Bhoter, fué la rotunda de «no».

* * *

Lily Damita obtuvo sin embargo el «role» en «The Match King».

* * *

Tala Birell se está haciendo las pruebas necesarias para su enfermedad del sueño que expondrá en la cinta «Nagna».

* * *

Kathryn Hepburn usa un auto muy costoso y además un chauffeur uniformado que la pasea durante el día en derredor de su residencia. Un gusto excéntrico que no perjudica al prójimo.

Lily Damita

* * *

Alexander Marky se halla en la ciudad después de haber terminado la película «Mara» que hizo en Nueva Zelandia. Se halla atendiendo a los últimos visitantes de las olimpíadas.

* * *

Coslow ha cantado el nuevo disco de Mauricio Chevalier, «Love Me To Naight».

* * *

Gary Cooper le ha comprado a su nuevo chimpancé, collares, braceletes, ropa interior tejida, chancletas en miniaturas y otras prendas que son las suficientes para enojar al pobre simio.

¿NO SABIA USTED

Que Anita Pages, la blonda y escultural vampiresa ayudó a su padre que es inventor cuando éste trató de poner unos pontones sobre las olas en las primeras pruebas?

La Hora MULTIPLE
anuncia para HOY
el inicio de
la semana del radio
celebrando su tercer centenario

A las 9 p.m. en la C M W

El cuadro que dirige Enriqueta Sierra presentará, por primera vez en la historia del teatro español, unidas las exquisitas comedias de los hermanos Quintero.

"EL DUQUE DE EL"
y "LA FLOR DE LA VIDA"
ambas episódicas de un legendario personaje

En el programa musical de hoy, interpretando «El Trovador», de Verdi, y «Boheme», de Puccini, tomarán parte Alice Dana de Pino, Margarita Barroso, Dulce María Raggi, María Pissarewsky, Roberto Miró, Armando Finzi, Alberto Marquez y Eduardo de Odio.

CARTEL DEL DIA

POR LOS TEATROS

MARTI. A las 3: La flor del sitio y La mujer de quién. 8 y 45: La flor del sitio; 10 y 30: La mujer de quién.

POR LOS CINES

CAMPOAMOR. Matinée: Cara cortada y Amantes interesados. Tandas elegantes: Cara cortada.

NEPTUNO: Matinée y noche: Qué vale el dinero, Unidos venceremos, El batallón condenado y Salvar a las mujeres.

ENCANTO: Matinée: Mata Hari y El honorable Wong. Tandas: Mata Hari.

NACIONAL: A todas horas: Cantos de sirena, La ley de la frontera y los números de variedades.

RIALTO: Ex-señora, El ángel azul y La hija del dragón.

RIVIERA: Amargo idilio, Demasiado héroe y Todos por las noticias.

REGINA: Ex-señora, El ángel azul y La hija del dragón.

CUBA. El ángel azul, El testigo oculto y Amargo idilio.

OLIMPIC: Amargo idilio y Perdón merecido.

TOSCA. Hoy: Matinee a la 1 y 15 tanda de 5 y 15 y por la noche a las 8 y 30: Cartón y comedias; «Sombras Trágicas» y «El Pueblo Ruge».

Anúnciese en el DIARIO DE LA MARINA

VALIOSA OPINION DEL
Doctor Armando G. Menocal
Cirujano Dentista
Prado 98, altos.—Habana.
Encuentro cualidades especiales en la Pasta Dental "GRAVI", razón por la cual la recomiendo a todos mis clientes. (fdo.) Dr. Armando G. Menocal.

RADIO Y ELECTRICIDAD

Por ALBERTO GIRO

CON UNA AUDICION «MAJESTIC-CHEF» COMIENZA HOY A LAS 9 p. m. LA SEMANA DEL RADIO EN LA CMW

En la audición patrocinada por la Casa Giralt, distribuidores del radio «Majestic» y de los refrigeradores «Chef» comenzará hoy a las 9 en punto de la noche la «semana del radio» en la CMW, celebrando el tercer centenario de la Hora Múltiple.

El programa de esta noche, altamente selecto y atractivo, presenta un notable conjunto de cantantes para interpretar parte de las óperas »El Trovador» y Boheme, Alice Dana de Pino, Margarita Barroso, Dulce María Raggi, María Pissarewsky, Roberto Miró, Armando Finzi, Alberto Márquez y Eduardo de Odio, son nombres consagrados en nuestros centros músicales que actuarán con el Conjunto Multiple, teniendo en el piano al profesor Pablo Miquel.

El caudro que dirige la primera actriz cubana Enriqueta Sierra comenzará hoy la interpretación de una interesantísima obra de los hermanos Quintero, de intensa poesía, titulada El Duque de El, que por primera vez en la historia del teatro español se presentará unida a su complemento La Flor de la Vida, de los mismos autores.

La titulada semana del radio, promete a los radiofans noches selectas a juzgar por la presentación del primer programa cortesía «Majestic-Chef».

TRASMISIONES PARA HOY

ESTACION C M W
1.185 Kilociclos

10 a. m. DIARIO hablado.
11 a. m. Sección social.
12 m. Corman y su orquesta.
2 p. m. Hora Católica dirigida por el P. H. Chaurrondo.
3 p. m. Buenas tardes.
9 p. m. Hora Múltiple. Primera audición de la semana del radio. Comienza la comedia de los Hermanos Quintero «El Duque de El» en trece cuadros por el cuadro completo que dirige Enriqueta Sierra. Numeros de las óperas El Trovador y Boheme, por Alice Dana de Pino, Margarita Barroso, María Pissarewsky, Roberto Miró, Alberto Márquez, Eduardo Odio y coros con acompañamiento por el Conjunto Multiple elevado a gran Orquesta.
11 p. m. Buenas noches.

ESTACION C M C Y
Radioteatro «Ideas Pazos»
1.360 Kilociclos

De 8.30 a 9.30 p. m. El Radioteatro Ideas Pazos, presenta la madrileñísima zarzuela LA REVOLTOSA, en un acto y tres cuadros, original de José López Silva y Carlos Fernández Shaw, con música del inolvidable Maestro Chapí, bajo el siguiente reparto: Marí-Pepa, soprano Yolanda Franco; Georgina; Pilar Fernández, Soledad, soprano Mercedes Menéndez, Felipe, tenor Emilio Medrano; señor Candelas, Alejandro Garrido; Cándido: Paco Salas; Tiberio, Alberto del Pino, adaptador y director artístico: Emilio Medrano. Concertadora músical, Blanca Sainz, director de la orquesta Roberto Ondina. Control técnico: M. D. Autrán. De este obsequio espiritual que le ofrece La Filosofía usted debe disfrutar.

ESTACION C M C
840 Kilociclos

7 p. m. Conferencia sobre Cultura Física por el profesor Jules Loustalot.
7.15 p. m. Charla para el niño y el hogar por el doctor Gabriel García Galán.
8 p. m. CADENA NACIONAL. Banda de Música del Estado Mayor del Ejército bajo la dirección del primer teniente Luis Casas Romero, desde el Malecón:
1—Marcha Militar CUBA, J. Molina Torres.
2—Oberturas «Bodas de Figaro» P. Mastio.
3—Mosaico cubano «De Oriente a Occidente» L. Casas Romero.
4—Selección de la Opera Mefistofles A. Boito.
Orquesta típica argentina Bucharde director M. Ceruse, ejecutará el siguiente programa:
1—Cobardia. Tango de concierto.
2—Anoche en el club. Tango canción cantado por G. Meca.
3—Taconeando. Tango Milonga y dúo por Berta D-Or, G. Meca.
4—Arroz con leche. Polca cómica, por Berta D-Or.
5—La comparsita. Tango milonga.
6—Margarita. Tango canción por Berta D-Or y G. Meca.
9 p. m. Hora Oficial (Observatorio Nacional).
9.01 p. m. Banda del Estado Mayor del Ejército, termina su programa con
1—Andante de la quinta sinfonía, L. Beethoven.
2—Tanda de vals. Boda de los vientos. T. Hall.
3.—Danzón El Jibarito, arreglo de F. Rojas.
4.—Himno Nacional Cubano. P. Figueredo.

Orquesta típica Argentina Buchardo, finaliza su programa con:
1—Cocoliche, tango cómico, cantado por G. Meca y coreado.
2—Vincha Bruja, zambra aires argentinos. Dúo por Berta d-Or y G. Meca.
3—Felicia. Tango Milonga.
4—Esclavas Blancas. Tango por Berta D-Or.
5—Por donde andará, tango canción por G. Meca.
6—Recuerdo de amor. Vals criollo por la orquesta.
10 p. m. Orquesta Tropical, director Gerardo González.

ESTACION C M X
890 Kilociclos

4 p. m. Trasmisión de los juegos de las Grandes Ligas.
9 p. m. Concierto Radio Clarion. Artistas notables.

ESTACION C M A F
680 Kilociclos

10 a. m. Números de canto y Organo.
1 p. m. El programa sinfónico de la I. B. C.
4 p. m. La Hora Católica.
6 p. m. Música danzante.
7.30 p. m. Música amena.
8. p. m. En la Opera con la I. B. C
9.30 p. m. Números de comedias musicales.
10 p. m. Música española
10.30 p. m. Música bailable.

ESTACION C M B G
1070 Kilociclos

7 p. m. Hora Periodística, como sigue:
El repórter de Hilarión Cabrizas, secretario de la Asociación de la Prensa, recitado por la señorita Ada Fernández Arza.
El Repórter de Jesús J. López, ex director de la Semana Cómica, recitada por la señora Estela Arza.
Poesías de Manuel Alburquerque, Manuel Pinos (Nipso) y Sergio Acebal, por José Barasoain, redactor jefe de la revista Redacción.
Diálogo por la señorita Ada Fernández, señora Estela Arza y los jóvenes José Barasoain y Tomás Potestad.
El repórter, de Benny Jimmy, por la señorita Ada Fernández.
La Prensa y el Deporte, por Bernardo Jiménez Perdomo.

ESTACION C M B Z
1010 Kilociclos

A las 9 a. m. Música selecta.
A las 12 m. Hora Oficial. Estado del tiempo y música variada.
A las 6 p. m. Música variada.

ESTACION C M B C
965 Kilociclos.

4 a 5 p. m. Programa de canciones.
5 a 6 p. m. La ofensiva de Pinocho el héroe de madera, se ha cansado de ser magnánimo y viendo que el pérfido Chapete, no ceja en sus propósitos malévolos, decide atacarle e imponerle duro castigo y escarmiento. Además de las aventuras de Pinocho escucharán ustedes las narraciones de «Tarzán de los Monos».
6 a 7 p. m. Tramisión de música española.

ESTACION C M C R
1325 Kilociclos

De 6 a 7 Hora de películas
De 7 a 8 programa comercial
De 8 a 9 Programa a cargo del dúo Méndez—García. Controversia sobre Adán y Eva. Adivinanzas y sorpresas.
De 9 a 10 programa Majestic.

ESTACION E A Q Madrid, (España)
30.40 Metros

A las 6.30 p. m.
1—Aires andaluces, (pasodoble). 2—Gitana, gitana, (zambra) 3—La Mosquita sevillana, (canción). 4—Evocación de Córdoba, 5—Como están las mujeres.
A las 6.45 p. m.
Charla Humorística a cargo del genial locutor y actor señor Pepe Medina.
A las 7 p. m.
1.—Luisa Fernanda (mazurca). 2—Pan y toros (fantasía). 3—Rinconcito. (tango) 4—Ninnete (vals). 5—Danzas españolas, 6—Largo de Haenden, 7—Brisas de Málaga, (zambra). 8—Moralma (capricho español).
A las 7.35 p. m.
CONFERENCIA.
A las 7.40 p. m.
MUSICA FRIVOLA
A las 8 p. m.
Fin de la emisión con el Himno de Riego.

ESTACION W L W
700 Kc. 428 Mts
Crosley Radio Corporation
Cincinnati, Ohio

7.05 Morin Sisters.
7.15 New York Orquesta.
8 Josef Cherniavsky, dance Orquesta.
8.15 Goldman Banda (NBC).
9.15 The Old Singing Master (NBC)
9.45 Singing Violin.
10 Castle Farm orquesta.
10.30 Back Home with Frank Luther and His Sylvanians.
10.45 Vox Humana.
11 Wm. Stoes y su orquesta.
11.30 p. m. Orquesta Castle Farm
12 p. m. Conjunto «Moon River»
12.30 A. M. Bailables.
1 a. m. Termina.

CMW LA VOZ DE LAS ANTILLAS
1,185 kilociclos
HOY
A las 9.00 P. M.
INICIO DE LA SEMANA DEL RADIO, CELEBRANDO EL TERCER CENTENARIO DE LA HORA MULTIPLE. COMEDIA: "EL DUQUE DE EL" DE LOS HERMANOS QUINTERO. PROGRAMA DE OPERA DRAMATICA POR NUESTROS MAS DESTACADOS CANTANTES

M.E.C.D. 2016

¡Pruebe el dentífrico moderno!

Phillips' Dental Magnesia

(PASTA DENTÍFRICA DE PHILLIPS)

Contiene más de 75% de legítima Leche de Magnesia de Phillips

El asesinato de la Víbora, radicado sólo por homicidio

Lo estrangularon y lo colgaron en un árbol, después de quitarle los documentos que tenía encima

El doctor Pichardo Juez de Instrucción de la Sección Quinta, ha recomendado en el día de ayer a los distintos Cuerpos de Policía, se investigue la muerte del individuo que apareció ahorcado de un árbol, en el parque de Felipe Poey, en el Luyanó y cuyo individuo fué identificado como la persona de Alberto Hera, vecino de Tenerife 34.

Revisando las ropas que vestía el cadáver y la cual fué enviada al Juzgado, el Secretario Judicial señor Loret de Mola, encontró un papel que dice: «Braulio García No tengo familia. Vivo en la calle», el cual se supone le fué colocado por los individuos que lo mataron.

En vista del informe forense, el doctor Pichardo ha radicado la causa por un delito de homicidio y no de suicidio, como por algunos se trató de hacer aparecer en los primeros momentos.

INTOXICADO CON QUESO

El Jefe Local de Matanzas, doctor Rodríguez Rizo, remitió al Laboratorio Nacional para su análisis, una libra de queso blanco del cual ingirió un pedazo Emilio Hernández Betancourt, vecino de Martínez 75, sufriendo grave intoxicación.

COLEGIO
NUESTRA SEÑORA DE
LOURDES
AVISO
Miércoles 7 de Septiembre
APERTURA DE CURSO
Tenemos a la venta las telas especiales para los UNIFORMES de este acreditado Plantel, así como todo lo necesario para las HABILITACIONES reglamentarias.
Confeccionamos UNIFORMES diarios y de gala.
PRECIOS ECONOMICOS
«BAZAR INGLES»
GALIANO Y SAN MIGUEL

LOS DUEÑOS DE CASAS NO DEBEN PAGAR LA GESTION POR LAS RECTIFICACIONES

El jefe del departamento de Impuestos ha recibido una comunicación del Centro de la Propiedad, acompañándole el último número de su boletín.

En dicho Boletín, el Centro de la Propiedad aclara a sus asociados que las rectificaciones de rentas que han sido gestionadas en el Distrito por mediación de ellos, ha sido cumpliendo el deber que les impone atender los intereses de los propietarios de fincas urbanas, y, especialmente, llama la atención acerca del hecho de que varias consultorías que existen en la Habana se han dirigido a asociados de ese Centro, significándoles que por su mediación pueden obtener con facilidad que la Comisión acuerde sus rectificaciones de rentas, y que el Departamento de Impuestos no gire comprobaciones sobre las rebajas que les hagan.

El jefe del departamento de Impuestos señor Francisco Aranda, quiere que todos los propietarios de fincas urbanas que hayan presentado solicitudes de rectificaciones de rentas para el ejercicio 1932-1933, sepan que todos los acuerdos tomados por la Comisión son cumplidos inmediatamente por el departamento de Impuestos, y, por orden expresa del alcalde, se giran los recibos en seguida, de acuerdo con la rectificación de renta solicitada, reservándose la Administración el derecho de practicar, en su oportunidad, todas las comprobaciones que determina la Ley.

Igualmente el jefe de Impuestos nos ruega hagamos constar que los contribuyentes no tienen que pagar a las Consultorías ni agentes para tramitación de servicios en el Distrito, pues se les preste especial atención a todos los asuntos que tenga que tramitar cualquier contribuyente, sin ocasionarles ningún gasto ni molestias.

Crónica Habanera

LA FIESTA DE AYER

He aquí algunas de las señoritas que asistieron ayer a la fiesta de Cristina Kindelán. Aparecen en la fotografía, de izquierda a derecha: María Maciá, Conchita Menocal, Mercedes Alvarez, Silvia Pedroso, Yolanda Lima, Margarita Pedroso, Clemencia Arango, de pie. Sentadas: Lilliam Gómez Mena, Elena Maciá, Gilda Morales, Cristina Kindelán, Silvitica Rivero, María Kindelán, Lidia Menocal, Marilita Scull. De rodillas, Rosarillo Kindelán, la simpática hermanita de la festejada.

Al entrar en la edad de las ilusiones recibió Cristina Kindelán los agasajos de un numeroso grupo de amigos que asistieron a la conmemoración de su natalicio, celebrado ayer tarde en la bella finca «Milagros», en el Wajay.

Recibió flores, felicitaciones y el rendido homenaje de nuestro gran poeta Gustavo Sánchez Galarraga, a quien inspiró el bellísimo soneto que nos honramos en publicar, agradecidos al bardo por las primicias:

EN TUS QUINCE AÑOS

A Cristina Kindelán y Arango.

Alzas entre tus manos el tesoro
de tu belleza núbil y espléndente,
mientras te cercan, bulliciosamente,
tus quince años, cual travieso coro.

Pero al mirar tu cabellera de oro
y tus pupilas de fulgor ardiente,
con gris nostalgia, oh niña sonriente,
no sé qué sombra del pasado añoro.

Aquel rostro que al borde de tu cuna
veló tu sueño, al claro de la luna.
¡Oh, a ése rostro es tu faz tan parecida,

que he llegado a soñar algún instante
que te proyecta Dios en el semblante
la dulce imagen de la madre ida!...

Septiembre de 1932.

No exagera el poeta la hermosura de Cristina, ni se equivoca al opinar que tiene gran parecido con su madre. Así opinaron todos los que la vieron anoche radiante de belleza y recordaron con cariño sentido aquella espléndente figura que fué orgullo cubano.

La simpática casa de la finca «Milagros» y los magníficos jardines, lucían muy animados, llenos de juventud y alegría.

Al costado de la residencia, bajo una preciosa pérgola, se hallaba una mesa donde fué servido un exquisito «buffet supper».

La orquesta de los Hermanos Castro fué situada en el portal, y a sus acordes se bailó hasta cerca de media noche.

Recibieron con Cristina, su abuela, la distinguida dama Cachita de la Torre, viuda de Kindelán; su padre, el señor Juan Kindelán; su tía la señora Cristina Kindelán de Mendoza; la señora Nena Gamba de Zaldo y el matrimonio Nicolás Mendoza y Lucila Schuman, que cedieron amablemente la finca para la celebración de esta fiesta.

También recibió a los concurrentes con su gentil amabilidad, María Kindelán, la simpática y bella hermana menor de Cristina.

He aquí la concurrencia:

Señoras:

Alicia Nadal de Menocal; Pilarcita Ponce de León de Valiente; Elena Vieta de Ramos; Olga Seiglie de Gómez Mena; Carmen Aróstegui de Longa.

Manana Aguilera de Freyre; María Teresa de la Guardia de Carrillo, Baby Kindelán de Mendoza; Luisa Angulo de Delgado; Josefina Justiniani de Loredo.

Silvia Hernández de Rivero; Malula Rivero de Scull; Herminia Rodríguez de Bernal; Margarita Adot de Hidalgo Gato; María Luisa Delgado de Reyes.

Bibí de Lima de Maduro; Cuca Larrea de Oyarzum, China Montalvo; Ofelia Coca de Sorzano Jorrín.

Cuca Villalba de Pedroso; Conchita Bosque; Isabel Pedroso de Alvarez Escobar y Julita Plá.

Señoritas:

Elena y María Maciá; Gloria Carrillo; Gisela Andino; Margarita Pedroso; Ofelia y Conchita López Bosque.

Celita Hidalgo Gato; Alicia, Conchita y Lydia Menocal; Adriana Maduro; Elita Gastón; Clemencia Arango.

Silvitica Rivero; Marilita Scull; Ofelia y Adriana Bernal; Alicia Valiente; Mercedes Carrillo.

Rosita Barraqué; Elena Hidalgo Gato; Herminita Piedra; Patricia Delgado; Silvia y Mary de los Reyes.

Julita Abreu; Mercedes Alvarez Pedroso; Silvia Pedroso; Gloria y Koky Loredo; Rosita Rayneri.

Gilda Morales; Yolanda Lima; Lilliam Gómez Mena; Carmita Oyarzun; Georgina Martín; Cristina Mendoza.

Julia y Eerafina Sorzano; Alina y Ofelia Freyre; Gina Chomat; María Antonia Mendoza.

Margarita Mendoza; Chea Pedroso; Cusa Carrilio; María Teresa Mendoza; Silvia Freyre; Rita Longa.

Jóvenes:

Enrique de Cárdenas; José Montalvo; Agustín Argüelles; Andrés Fernández Morell; Arturo Cervera; Raimundo Menocal; Raúl Carrera; Pepe Fernández de Castro; Peter Bernal.

Luis Menocal Jr., Eddie Montalvo; Armando y Mario Salcedo; Alberto y Julio Morales; Pedro Alonso; José Ramón Goizueta; Raúl Anaya; Mario Franca; Charles Hidalgo Gato; Miguel y Víctor Mendoza.

Javier Peralta; Mario de Armas; Raulito Pina; Paco Mendieta; Sammy Tolón; Gonzalo de Cárdenas; Alfredo Mendoza; Carlos Du-Quesne; Alberto García Tuñón; Manolo Portuondo.

Charles Fanjul; Andrés Ulmo; Herman Diehl; Alfredo Gustella; Warren Shear; Antonio y Jorge Mendoza; Enrique y Miguel Gastón, Ricardo Suárez; Waldo Salazar; Mario y Gastón Arellano.

SANTOS DE HOY: SANTAS ROSALIA Y CANDIDA

Saludamos a las siguientes señoras:

La distinguida dama Rosalía Hernández viuda de Cay.

Rosalía Carbonell, esposa del doctor Antonio Echevarría, Magistrado de la Audiencia de la Habana.

Nena Ponce de Bustillo.

Rosalía Soler de Tormos, Rosalía Ruiz viuda de Bustamante, Rosalía Suárez viuda de Corujo.

Rosalía Fernández Quevedo, esposa del conocido letrado, doctor Cristóbal Bidegaray.

Rosalía Malpica viuda de Ponce. Rosalía Mendizábal de Zaltarín, Rosalía Urbach viuda de Nuño.

Rosalía Tro de Varona.

Cándida R. de Diego, Cándida Arteta de Camps, Cándida Carballo de López González.

Cándida Rosa Antuña de Portell Villá y Cándida Luisa de la Nova de Antón.

Señoritas:

Rosita de Zendegui, Rosalía Benítez.

Rosalina Pol, Rosalía Castro, Rosalía Toñarely.

Rosalía Cabrera y la doctora Rosalía Camín y Comas.

Saludamos también al joven Cándido de Bolívar, jefe del departamento de refrigeración de la Westinghouse Electric de Cuba.

(Continúa en la Página NUEVE)

TENTATIVA DE ROBO

Miguel Rodríguez Rodríguez, vecino de Mercado de Colón 1, dió cuenta a la policía que al bajar la escalera de su casa, observó que recostado a la misma se encontraba un hombre joven, vestido con saco oscuro y pantalón de franela, por lo que estimando tratara de cometer un delito, regresó a su domicilio, comprobando que la puerta había sido violentada. Al salir a la calle para proceder contra el desconocido, ya éste se había marchado, sin que lograra sus propósitos de robar.

THE MAY SHOP
Sucursal de The May Shops de New York
Vestidos para señoras y señoritas
ESPECIALIDAD EN TRAJES "SPORT"
Se acaban de recibir los modelos para otoño
Hotel "PALACE"
25 y G. Vedado, Habana. Telf. F-3907

Hacendado o Estibador, Escucha:

EL MUNDO está orgulloso de tí, lector amigo. Desde hace varios lustros él, como un mensajero de buena voluntad, entra en todo hogar cubano. Antes, él iba a la casa del hacendado opulento, que era como un palacete de crocantería. Iba también a la ciudadela humilde de la gente pobre y honrada, donde el balde y la escoba hermosean la viguetería en ruinas y los pisos resquebrajados.

Entonces, el hacendado contaba sus ganancias por millones, y en la ciudadela el estibador contaba sus opíparos salarios de doce pesos al día. Hoy, el hacendado vive proyectando urgentes pignoraciones, y el estibador sufre las penurias de un jornal mezquino, casi de hambre.

Es que ya no hay ricos. Por eso ya no hay periódicos ricos. El de millonario es un título tan inofensivo e inocuo como el de esos nobles de las agrietadas dinastías, que viajan en la montaña rusa de los eclipses económicos con el objetivo de una consorte rica.

El periódico de hoy—como el industrial de hoy, como el sangre-azul de hoy—no puede ser un vehículo caro de ideas más o menos baratas. No puede tener cánones de vendedor de joyas falsas. No puede ser un cartaginés del pensamiento y de la acción. El viejo procedimiento comercial judaico ha fracasado y el periódico de hoy, si quiere seguirlo siendo, tiene que vivir dentro de una inalterable norma comercial, que EL MUNDO hace suya: No omitir esfuerzo en beneficio de sus lectores, hacendados o estibadores.

Pronto, EL MUNDO tiene cosas nuevas que decir a sus lectores.

No tenemos más remedio!

Mañana, lunes

continuaremos esta liquidación fenomenal que ha dado que hablar a toda la Habana

NOS ES ABSOLUTAMENTE INDISPENSABLE REDUCIR A DINERO EFECTIVO TODAS NUESTRAS EXISTENCIAS -- AUNQUE TENGAMOS que SEGUIR VENDIENDO ARTICULOS de Calidad MAGNIFICA

a PRECIOS de QUIEBRA!

Venga mañana a Fin de Siglo

Pendiente todavía el proyecto de la Csión. de Arancel

La Comisión Técnica Arancelaria, organismo oficial especializado en materia de aranceles, se puso en vigor el ocho de marzo de 1929, y en esta fecha, conociendo el Ejecutivo la labor útil y necesaria que había realizado y la que debía realizar aún dicho organismo, prorrogó, por medio de un decreto y durante tres años más, la función de la expresada oficina técnica.

Hace ya varios meses que no funciona la Comisión Técnica Arancelaria, por haberse cumplido el período de tres años de extensión, aunque se encuentran pendientes de solución numerosos problemas de orden arancelario que son de grandísima importancia para el desenvolvimiento económico de la República; mucho más en estos momentos en que todos los países están designando Comisiones Técnicas encargadas de resolver sobre tan complejos problemas como son cuantos se desenvuelven en torno a los aranceles.

No se ha podido prorrogar el plazo, pero en cambio, se ha hecho un proyecto de ley, que se encuentra en la actualidad en el Congreso, pendiente de aprobación, por el que se instituye como organismo perpetuo la Comisión Técnica Arancelaria y en calidad de oficina adscripta a la Secretaría de Hacienda. También se instituyen en dicho proyecto dietas para los comisionados, dejando por tanto de ser sus componentes miembros «ad honorem».

El presidente de ese organismo, doctor Santiago Gutiérrez de Celis, que ha realizado durante tres años consecutivos una labor digna de encomio, resolviendo algunos problemas de la importancia del arroz, de la patata de semilla y de la industria del girasol, como producto nuevo de nuestra industria, ha tenido a su lado hombres de la competencia del ex senador Daniel Compte, Santiago Rey y Netto, en calidad este último de Secretario del organismo.

Hemos visto al ex senador Compte en la Secretaría de Hacienda repetidas veces, donde acude siempre que es llamado en calidad de técnico en materia arancelaria, y la última vez que tuvimos el placer de hablar con él, contestando a preguntas nuestras de cuándo volvía a funcionar oficialmente la Comisión Técnica Arancelaria, nos manifestó lo dicho al comienzo de esta nota informativa, es decir, que la ley creando la Comisión estaba en el Congreso, agregando que creía que en el mes de noviembre sería estudiada por los señores congresistas y probablemente aprobada.

Las naciones proteccionistas, nos dijeron en la Hacienda, que han arruinado nuestros principales productos con sus medidas absurdas, están sufriendo la consecuencia de un política. Ellas mismas vendrán también que revisar sus aranceles y rebajar una cantidad crecida de partidas.

Actualmente, por ejemplo, en los Estados Unidos, se reunen secretamente los industriales para tomar medidas de mayor amplitud arancelaria. Es por ello que resulta más que conveniente, necesario, que la Comisión Técnica Arancelaria de Cuba empiece a funcionar como oficina oficial y vaya quitando asperezas al vigente arancel y llene con disposiciones inteligentes y medidas plausibles las lagunas, que son muchas, de que adolece en la actualidad nuestra Ley Arancelaria.

Disfrute del más moderno fresco y elegante Salón de Belleza en la Habana a estos precios tan razonables:

Shampoo	0.50
Corte de Pelo	0.50
Ondulación al agua	0.50
Manicure	0.50
Facial Helena Rubinstein	1.50 a 3.50
Decoloraciones Henna *desde*	2.00
Ondulación Permanente Eugenie	7.50
Coloración del Cabello *desde*	5.00

La última moda de New York
Coloración de Cejas y Pestañas...2.00
Los mas recientes estilos en cortes de Pelo, Bucles y Rizos-la sensación de Park Avenue
Colórese el pelo a la moda del día Sea una Rubia Ticiano a lo Jean Harlow

El personal está compuesto por graduadas de los métodos de Helena Rubinstein.

CASA INEZ
Prado 41 Phone M-1141

SABANAS DEL FABRICANTE DIRECTO AL CONSUMIDOR

FABRICA DE SABANAS
CUBA 81
esquina a Sol

Sábanas medio cameras a	0.25
Sábanas cameras sin empate a	0.35
Sábanas de warandol finas a	0.70
Sábanas de Unión, grandes a	1.00
Sábanas de hilo garantizado tamaño 82x92 hechas a mano	2.00
Warandol de hilo legítimo para sábanas 10-4 de ancho la yarda	0.80
El mismo en color	0.90

M.E.C.D. 2016

SALUD para la MUJER.
La Hormona ovarial-radioactiva en Tabletas
Horgéni
CURA LA DEBILIDAD SEXUAL NORMALIZA LOS PERIODOS. REJUVENECE A LA MUJER Y LA HACE MAS SANA, CARIÑOSA Y SENSITIVA
Dr. R. Weiss, Berlin, Alemania.
(Venta en Cuba Droguería y Farm.)
Pida folleto a Dist. Horgéni, Apartado 117, Habana. Se remite gratis en sobre sin anuncio y cerrado.

UNA DENUNCIA

En la Policía Judicial denunció Amparo Valdés López, de 18 años de edad y vecina de Lealtad 123 altos, que al enterarse de que un individuo conocido por «Lleneca», propagaba entre sus amigos que era su marido, al encontrárselo lo interrogó, contestándole en formas violentas, y después de maltratarla de obras la despojó de una cadena que llevaba al cuello, siendo asistida en el primer centro de socorro de lesiones de carácter leve. El acusado, según agregó Amparo, es chofer del auto de alquiler número 34738.

CONSERVE SU PIEL BLANCA Y HERMOSA

Empiece a cuidar su piel hoy con Cera Mercolizada pura. El uso de Cera Mercolizada es el medio más sencillo para conservar su cutis suave y blanco. Usese por las noches como una de las cremas ordinarias. Constantemente renovará su belleza al limpiar la piel del brillo de la grasa y manchas. Por este medio su cutis se conserva, blanco, suave, terso y lozano. La Cera Mercolizada ayuda a descubrir la belleza oculta. **Saxolite en polvo refresca y vigoriza la piel.** Disuélvanse 30 gramos de Saxolite en polvo en ¼ de litro de extracto de hamamelis y úsese como astringente. En todas las boticas y droguerías.

FARMACIA DE TURNO

HOY 23 y J VEDADO F 6100 F-4015

DR. ABELARDO LUIS JORGE
SERVICIO DE MENSAJEROS

FARMACIA DROGUERIA DE "JOHNSON"
DE TURNO LOS LUNES
Obispo Nº30 TELEFONO-A-2129.

LA MAYOR
35 EDIFICIOS
700 EMPLEADOS
SARRÁ
DROGUERIA
ABIERTA TODOS LOS DIAS
TODA LA NOCHE LOS MARTES
A-8026 A-3641

Farmacias de Turno

DOMINGO

HABANA

Padre Varela y Salud	U-6840 U-2852
Escobar y Peñalver	M-5450
Juan C. Zenea núm. 230	U-1818
Lamparilla y Villegas	M-5718
Juan C. Zenea núm. 145	U-7018
Gral. Manuel Suárez y Oquendo	U-6986
Gral. Aguirre y Raimundo Cabrera	M-4040
Ave. Menocal y San José	U-7074
Pí y Margall 27	A-2141 A-2142
Ave. de la República y Freyre de Andrade	U-6774
Gral. Quintín Banderas y Corrales	M-4666
M. Gómez núm. 2	M-9400
Padre Varela y Corrales	M-5427
San Nicolás núm. 229	M-5222
Finlay esq. a Soledad	U-6729 U-2967
Zenea y Monserrate (M. Gómez)	M-2277 M-4546
Fernandina núm. 77	M-5065
Leonor Pérez núm. 85, esq. a Ave. de Bélgica	M-4129
Francisco V. Aguilera, esq. a San Nicolás	A-2345
San Rafael y Campanario	A-3322
San Nicolás y Gloria	M-6222

VEDADO

Calle 23 y J	F-6100
Calle 17, entre F. y G.	F-6222
Calle 2, entre Zapata y 31	F-5002
Calle M. y 13	F-6213
Ave. Wilson núm. 111	F-6200
Calle 19, entre 14 y 16	F-6211

VIBORA

10 de Octubre núm. 614	I-7586 I-7242
Pocito y Reyes	X-2551
10 de Octubre núm. 801 esq. a Paco	I-2666
Estrada Palma núm. 59	I-7191
San Mariano y Figueroa	I-4338

JESUS DEL MONTE Y SANTOS SUAREZ

Santos Suárez y Serrano	I-7609
10 de Octubre y Rodríguez	X-2744

LUYANO

M. F. de Castro número 113	X-3067
M. F. de Castro número 48	X-2348
Rosa Enríquez núm. 50	X-3339
Amalia García Perlá, Manuel Fernández de Castro núm. 130	X-3068

CERRO

Salvador y Bella Vista	I-7618
Calzada del Cerro número 440-C.	M-4230

NOTA.—Este grupo deberá prestar el servicio público todo el día y la noche de los domingos, fiestas y duelo nacional siguientes: Enero 1; Febrero 7; Marzo 20; Mayo 1 y 20; Junio Octubre 16; Noviembre 27.

HABANERAS

LA MODA ACTUAL

LA ONDULACION PERMANENTE

Antes de generalizarse la ondulación permanente, las damas que tenían cabellos lacios dudaban sobre el corte de la nuca.

Ahora, según se puede apreciar por el grabado, la nuca queda adornada por rizos que evitan tener que cortar el cabello demasiado alto, sin dejar descubierto el nacimiento del pelo.

Sólo una ondulación permanente, de onda grande, puede dejar el cabello de la nuca en condiciones de poderlo peinar con facilidad.

Son muchas las casas que hacen el ondulado permanente, pero contadas las que mantienen su clientela fija, repitiendo estos trabajos todos los años. La **Casa Dubic** es una de las pocas que tienen entre su clientela señoras que se han sometido a ese tratamiento más de quince veces, sin perjuicio para el cabello.

El ondulado permanente es hoy en día indispensable en la mujer, para poder estar bien peinada; pero es muy difícil tener un permanente que le permita peinarse con facilidad.

Esto sólo se logra en salones de belleza donde el operador sea competente, reúna aparatos modernos y, sobre todo, disponga de tiempo necesario para brindar a esta operación la atención debida.

A veces la precipitación con que se hacen estos trabajos trae consecuencias fatales, como el peligro de quemarse el pelo o no dejar marcadas las ondas debidamente, resultando entonces inútiles.

EL CALZADO DE MODA

De París nos llega la noticia, de que el calzado también ha sufrido una gran transformación.

El Greco ha lanzado algunos modelos con la parte posterior del zapato subiendo en punta hacia la pierna. También los hay que suben en los tobillos formando dos picos y haciendo lucir la pierna más fina.

Indudablemente que estos zapatos deben ser hechos solamente por un gran zapatero, pues tienen que ser sumamente ajustados, sujetos por una correíta al tobillo, o, si son de brocado, por un broche de brillantes.

Todavía se llevan las sandalias, pero se nota la tendencia a hacer subir el escote del zapato.

Patou ha vuelto a sacar, en su colección de zapatos, la piel bronceada, como se usó hace tres años.

Algunos **bottiers** fabrican un modelo de sandalia muy alto, entizado hasta más arriba del tobillo.

Estas son las noticias que llegan hasta ahora de lo que presentan los artífices del calzado; pero luego, a fines de septiembre, se sabrá de fijo lo que más aceptación tiene por las elegantes, que son las que imponen la moda.

LA ANCIANA

Pues la anciana me dijo: «mira esta rosa seca
que encantó el aparato de su estación un día;
el tiempo que los muros altísimos derrueca
no privará a este libro de su sabiduría.

En ecos secos pétalos hay más filosofía
que la que darte pueda tu sabia bibliioteca;
ella en mis labios pone la mágica armonía
con que en mi torno encarno los sueños de mi rueca».

«Sois un hada», le dije: «Soy un hada», me dijo,
«y de la primavera celebro el regocijo
dándoles vida y vuelo a estas hojas de rosa».

Y transformóse en una princesa perfumada,
y en el aire sutil, de los dedos del hada
voló la rosa seca como una mariposa.

Rubén Darío.

MENU DEL DIA

Almuerzo	Comida
Melón.	Cocktail de frutas.
Huevos Malagueña.	Crema de tomate.
Arroz con pescado.	Croquetas de pescado.
Ragout de carnero.	Tamal con pollo.
Platanitos fritos.	Espinacas a la crema.
Ensalada de tomates.	Ensalada de habichuelas.
Natilla quemada.	Huevos reales.

RECETAS

Pollo Sauté

Se parte el pollo en trozos chicos, se fríe en mantequilla con cebollas bien picaditas, sal, pimienta, nuez moscada y un poco de caldo. Cuando se empiece a ablandar se agrega vino blanco y zumo de limón verde, se da color con azafrán y se cuaja la salsa con un poco de harina de Castilla.

M. R. de FONTANILLS

ESTAFA

En la Policía Judicial denunció el doctor Gustavo Delgado, como representante de la fábrica de tabacos Por Larrañaga, que Simón Slaphonik e Isaac Slowatycki, recibieron tabacos en consignación por valor de 186 pesos 75 centavos, de los cuales han pagado una parte, negándose a liquidar lo demás ascendente a once pesos, y centavos.

DETENIDO POR ROBO

El vigilante 526, L. Lescano, procedió a la detención de José Antonio Guzmán Hernández, de 16 años, vecino de Maloja 70, por ser el autor de un robo en la casa Manrique 274. El detenido fué reconocido por Miguel González Fuentes y Pedro Prieto, vecinos de Manrique 195 y 187.

Guzmán fué remitido al Vivac.

EL Polvo Royal para Hornear hace que los bizcochos, panecillos y pasteles se conserven frescos durante más tiempo.

ROYAL
BAKING POWDER

ROPAS y tejidos por valor de cientos de miles de pesos quedan destruídos todos los años por las polillas. No sufra esta pérdida en su hogar. Pulverice Flit—el método más rápido y más fácil de matar polillas.

Flit pulverizado mata moscas, mosquitos, pulgas, hormigas, polillas, chinches, cucarachas y sus huevos. Es mortífero para los insectos pero inofensivo para las personas. Fácil de usar. No mancha. No confunda al Flit con otros insecticidas.

Busque al soldadito en la lata amarilla con la faja negra

Pulverice FLIT

MARCA REGISTRADA

Para protección de Ud., el Flit se vende solamente en latas selladas.

SUCESOS DE POLICIA

AMENAZAS DE MUERTE

En la Policía Judicial denunció Digno Warwar Jlof, Presidente de la Sociedad Palestina de Cuba», domiciliada en Monte 88, que tiene arrendada una habitación a un individuo nombrado Santiago Llovet, conocido por «El Catalán», al que tuvo que demandar por falta de pago, pero en el día de ayer se le presentó dicho individuo y le dijo que si no retiraba la demanda, lo iba a matar, y que a él no había quien lo sacara de allí, diciéndole también que fueran suspendiendo las fiestas sociales, porque las iba a acabar a navajazos.

El agente Saborido detuvo al acusado, el que será presentado hoy ante el Juez de Guardia diurna.

ESPOSA ABANDONADA

En la Policía Judicial se recibió una denuncia anónima en la que se da cuenta que una señora nombrada Caridad Pichardo, vecina de Armonía letra E, ha sido lanzada a la calle con tres hijos menores por su esposo Enrique Quintana López, negándose a darle lo necesario para su sustento, por cuyo motivo se ven obligados a vivir de la caridad pública, mientras el acusado disfruta de los muebles y de la casa en unión de una mujer de la raza negra conocida por Maritta.

UN PROCESADO

Por el Juez de Instrucción de la Segunda, fué procesado con fianza de 500 pesos, Pedro Domínguez González, por un delito de atentado a agente de la autoridad.

Su aliento perfumado— sus dientes hermosos Invitan a besarla

¡Hágase más atractiva, conservando su dentadura limpia y hermosa, y su aliento puro y agradable! Use el dentífrico Colgate por la mañana y por la noche. Desaloja por completo los residuos alimenticios que a veces causan olores ofensivos. Le da un brillo hermosísimo a los dientes, y *su sabor delicioso y agradable deja la boca fresca y el aliento perfumado.* Obtenga Colgate hoy mismo.

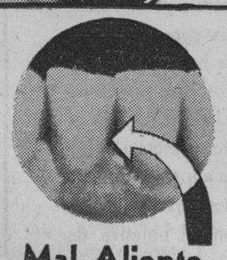

Mal Aliento
lo causan a veces los residuos alimenticios entre los dientes. Colgate corrige esta condición.

Colgate contiene mas que los otros de igual precio. Uselo con el cepillo mojado.

ADC329S

PUERTO

LA RUTA DE LA FLORIDA

Por el vapor Cuba, de la Peninsular Occidental S. S. Co., que salió para Key West y Tampa, embarcaron los señores José Arango, el popular pianista José Echaniz, Dulce María Rodríguez Báez; Esther Maderne de Menéndez; José Vidaña; Francisco Valdés Gómez; Concepción Castro; María Díaz; Alfredo Clark y Sea; Alberto Fernández; Luis Galbis y familia; Lorenzo Sánchez e hijo; Lorenzo Pérez; José M. Henriquett Sinclair; Ada Fisher; María Teresa Roces Santamaría; Manuel Villapol; Fausta García de Aspiazu e hijos; Amelia Coloma; Gilda Arechabaleta; Odilia Acosta; Bestor Castellanos; José J. Arrieta; Ignacio Murillo; Rafael Carrera Onetti; Carlos Fernández; José Pérez; Luis Amézaga; Joaquín y Agustín de Rojas Penichet; Wilfredo Albanés; Alberto Ruiz; Majorie Ames y familia; Froilán Hidalgo Gato; Juana Madrazo; Josefa Gregory; Abelardo Polo Carvajal; Antonio Ramos Rodríguez; Evangelina Hernández; Zoila García; José Castell; Humberto Castell; Nell Clark y otros.

DOS FAMILIAS GITANAS A TISCORNIA

Por el vapor «Cartago» han llegado dos numerosas familias gitanas que son la de Demetrio Cichel y la de Teodoro Díaz.

El primero tiene pasaportes y documentos italianos y el segundo los posee de la República de Honduras.

Estas dos familias han sido remitidas a Tiscornia, porque no hace mucho tiempo, y debido a un expediente que inició la Policía Judicial, y que luego terminó la Secretaría de Hacienda, que decretó la no admisión de esas dos familias fueron deportadas.

A su llegada en el «Cartago» declararon que ellos van en tránsito para Europa y que embarcarán el día 30 del corriente; pero ya los jefes de esas familias están gestionando que se le señale una fianza para poder desembarcar o permanecer en la Habana hasta que sigan viaje a Europa.

Como quiera que media la circunstancia de la deportación probablemente el Comisionado de Inmigración se vea impedido de acceder a esa solicitud sobre la prestación de la fianza para gozar de libertad provisional.

EL «ORIENTE»

Procedente de Veracruz ha llegado el turbo-eléctrico «Oriente», de la Ward Line, que trajo carga general, 33 pasajeros para la Habana y conduce 132 pasajeros en tránsito para New York.

Para la Habana ha llegado en este vapor Elisa Aveda; Carmen Aguiar; José C. Vascos; Enrique Hernández miembro del Consulado de Cuba en Mérida; Juan Molina; Felipe Solís; Ana Azpeitia y familia; Santiago Cáceres y familia; Héctor Hurtado y señora; Aida Landa; Miguel Maraves; Julio Mendoza; Haydée de Trigas; Julio y María Ulloa.

Entre los pasajeros en tránsito figuran el diplomático mexicano Luis R. Rossas y señora; Alicia Calles Armado, hija del ex Presidente de México y quien recientemente acompañó en un tren expreso a la autora de sus días que fué operada de un tumor en el cerebro.

SE ARROJO AL MAR UNA PASAJERA

A bordo del «Oriente» viaja el señor Charles Zimmermann a quien acompaña su esposa y que regresaban de una excursión por México.

Con ellos viajaba su hija Helen, de 26 años de edad, la que sin mostrar nada anormal, se arrojó al mar.

Dado el aviso del caso, el capitán del «Oriente» ordenó parar el barco arriando un bote y aplicando los reflectores buscando a la suicida, pero cuantas gestiones se hicieron en tal sentido fueron inútiles, pues no pudo ser rescatada.

Después de las deliberaciones entre la oficialidad y el capitán, se determinó seguir viaje.

El hecho pudo ser conocido a tiempo, porque parece que Miss Helen, al arrojarse al mar dió con su cuerpo en uno de los ventiladores del departamento de cocina, viendo uno de los cocineros un bulto como el de una mujer, y dando aviso del hecho, realizándose entonces la búsqueda y notándose la falta de la suicida.

Los padres de la joven suicida no han querido hacer manifestaciones de ninguna clase sobre el hecho, permaneciendo en su camarote.

ANIMALES PARA LA SECRETARIA DE AGRICULTURA

En el «Oriente» ha llegado el ex miembro de la carrera consular cubana Enrique Fernández Díaz, que desempeñaba un cargo en el Consulado de Cuba en Mérida, que ha sido clausurado.

Trajo este señor varias jaulas con animales y aves con destino a la Secretaría de Agricultura.

UN FAMILIAR DEL EMBAJADOR DE MEXICO

Con objeto de recibir a la familia Navares, con la que está emparentada, estuvo ayer en el muelle el señor Embajador de México en Cuba, señor Cienfuegos.

EL ESTRADA PALMA

El ferry Estrada Palma, llegó de Key West, con vagones con carga general.

EL YACHT BELGA HELIOPOLIS

En un viaje de recreo emprendió en Southampton, con escalas en Honolulú, Las Palmas, St. Homas, Los Angeles, Panamá, Kington y Santiago de Cuba, llegó ayer tarde el hermoso yacht de bandera belga Heliópolis, magnífica embarcación de recreo de 776 toneladas de desplazamiento y que manda el capitán H. V. Granfield.

A bordo de esta embarcación viaja su propietario, el barón Jean Empain y Madame Mathilde Hofman, ambos belgas, y los ciudadanos franceses Jeanne Ribyrol, Pierre Plessis, periodista Henry La Cloche y André Daniel y la señora noruega Seigfrid Knudsen.

Con ellos vienen dos criados de nacionalidad inglesa.

Ayer tarde, a su llegada, fueron cumplimentados por los señores Bacardí y Dussac.

Permanecerán varios días en nuestra ciudad.

BARCOS QUE LLEGARAN HOY

Hoy se esperan el Río Panuco, de Europa, con dos pasajeros para la Habana y 40 en tránsito, el americano Veragua, de Nueva York, con carga y pasajeros para la Habana y en tránsito; el Jomar, de puertos de España, con carga, el alemán Phonesia, de Europa, el Mexicano, en lastre, para cargar azúcar.

CARGA QUE LLEVA EL ORIENTE

El turbo eléctrico Oriente, lleva para New York 2.600 sacos de azúcar; 300 bultos tabaco; 40 cuartos de res frescos 3 mil huacales de vegetales; 3.000 de toronjas y 200 cajas de dulce de guayaba.

EL ORIZABA

De New York llegó al mediodía el vapor americano Orizaba, que trajo carga general, 21 pasajeros para la Habana y conduce carga y 52 pasajeros para Progreso y Veracruz.

Por este vapor llegaron el señor Víctor Alvarez y señora, de la firma de García y Díaz, de New York y Habana, y a quienes acudieron a recibir los señores Díaz y Marina; Julia Alvarez y familia; Isabel Cooper; Fredesvinda Muñiz.

Llegaron por este barco, además dos polizones y deportado y cuatro chinos.

Entre los de tránsito, viajan el boxeador Martín Bartoton y el corresponsal Alfredo Sierra.

200.000 PESOS

Embarcados en Veracruz, lleva el Oriente barras de oro y plata valuadas en 200 mil pesos.

TRAE 400 TURISTAS

El turbo eléctrico Morro Castle, que llegará a la Habana el próximo martes, trae 400 turistas, que se han acogido a la propaganda de pasar en el mar el Día del Trabajo, que se celebrará mañana lunes en el territorio de la Unión.

EL CISSY

Este vapor noruego llegó de Antillas en lastre, para tomar un cargamento de azúcar.

SALIDAS

Salieron ayer el Munargo, para New York; el Orizaba, para Progreso; el Oriente, para New York; el Cuba, para Key West; el Lancastria, para New York y el Cartago, para New Orleans.

180 EXCURSIONISTAS

Por la Ruta de la Florida y en el vapor Florida llegaron ayer tarde a última hora, 180 pasajeros, de ellos en su mayoría miembros del Mahi Temple, que pasarán varios días en la Habana.

Esta organización americana, que se reunió en Convención en la Florida, había determinado venir en número de 800 a la Habana; pero la muerte de un jefe principal de la organización determinó que las fiestas terminaran y sólo el grupo que llegó ayer tarde es que mantuvo la idea de prolongar el viaje a la Habana.

DESPEDIDA AL SR. VAZQUEZ BELLO

Numerosos amigos y familiares acudieron ayer tarde a despedir al nuevo Cónsul de Cuba en Nueva York, señor Vázquez Bello, que como ya habíamos anunciado, embarcó en el Oriente.

COMA CARNE

EL ALIMENTO MAS COMPLETO
LLENO DE VITAMINAS.

DE 1a. A 15
DE 2a. A 10
DE 3a. A 5

Novillos de Camagüey y Oriente

Toda de Novillos de Primera, sanos, limpios, cebados en Camagüey y Oriente.

USTED PUEDE COMPRAR ESTA CARNE EN LAS SIGUIENTES CARNICERIAS:

Ramón Reymundez, 2 y 35, Vedado.
Marcelino Pérez, 35, Ayestarán.
Antonio Alvarez, 37, Aguiar.
Ramón Ferreiro, 801, Cerro.
Ramón Ferreiro, 833, Cerro.
Ramón Ferreiro, 53, Consulado.
Pedro Formoso, 82, Estévez.
Ezequiel Robles, 34, Gervasio.
José Gomeira, 79, Gervasio.
Pedro Formoso, 198, Gloria.
Antonio Méndez, 135, Habana.
Francisco Alvarez, 54, Inquisidor.
M. Reymundez, 14, Jesús María.
Juan González, 703, Jesús del Monte.
M. Reymundez, 90, Paula.
Manuel Nava, 22, Peñalver.
Constantino González, Paz y S. Suárez.
José López, Rosa E. y Mucipio.
José Galdrú, 83, Sol.
Antonio Alvarez, 65, Zanja.
Faustino Cortina, 48, San Mariano.
José Morado, 206, Neptuno.
Santiago Fernández, 59, Mercado Unco.
Manuel Díaz, 41, San Nicolás.
R. L. Warren, 83, Aguila.

EL ALIMENTO MAS BARATO

EL ALIMENTO POR EXCELENCIA

NUTRE Y NO ENGORDA

REPONE EL MUSCULO CON EL MUSCULO.

EL NERVIO CON EL NERVIO

LA SANGRE CON LA SANGRE.

A 15.10. y a 5. CENTAVOS

M.E.C.D. 2016.

Palacio

DIA DE CALMA

Fué el de ayer día de absoluta calma en Palacio. El señor Presidente continúa ausente y por ello escasearon las noticias.

El Secretario de la Presidencia recibió distintas visitas entre las que figuraban los Secretarios de Gobernación, y Agricultura el Jefe de la Policía Nacional y otros señores.

EL NUEVO SECRETARIO DE LA PRESIDENCIA

La toma de posesión del Dr. Ramiro Guerra, nuevo Secretario de la Presidencia, anunciada para ayer sábado, ha sido pospuesta para el lunes próximo, en espera de que se encuentre en Palacio el señor Presidente que ha expresado deseos de asistir a ese acto.

DESPACHANDO CON EL PRESIDENTE

El Secretario de la Presidencia señor Ricardo Herrera, despachó ayer los asuntos pendientes con el Jefe del Estado en su finca de veruno.

El señor Herrera regresó a Palacio en las últimas horas de la tarde.

FERRARA EN HACIENDA

En Palacio se daba por seguro, ayer, que el Secretario de Estado doctor Ferrara ocupará interinamente la cartera de Hacienda, y después con carácter definitivo, si el doctor Ruiz Mesa, que ha sido nominado para Representante por las Villas, es electo en las elecciones que se avecinan.

¿CUAL ES EL MEJOR?

por su calidad, su pureza, buen gusto y rico aroma?

¡El sin rival de La Flor de Tibes!

EL CAFE preferido por las familias

OFRECE TAMBIEN LA VENTAJA de poderse comprar para todo el mes en moderno y exclusivo envase al vacío, donde está siempre FRESCO COMO ACABADO DE TOSTAR Y MOLER

LA FLOR DE TIBES S.A.

REINA 37, TELS. A-3820/M-7623

Con una navaja se suicidó un anciano aburrido de la vida

El cadáver fué encontrado bajo una fragata de ferrocarril que estaba estacionada en Pajarito

Debajo de una fragata del ferrocarril que se encontraba estacionada en la calle de Pajarito, entre Desagüe y Peñalver, se suicidó ayer un anciano, cuyo cadáver fué encontrado por el vigilante 1338 Francisco Valdés.

Para llevar a cabo sus propósitos, el anciano empleó una navaja barbera, cuya arma después de seccionarle el cuello por completo, se le quedó enterrada en la profunda herida que se produjo, de donde fué extraída por el doctor Guzmán, que lo reconoció.

En uno de los bolsillos de las ropas que vestía se le encontró un papel que decía: «El sábado 17, a las ocho y media de la mañana, en el Juzgado Municipal del Este. Calle de Aguiar número 72, esquina a O-Reilly y allí lo espero a Ud. y a María Eugenia». Carece de firma.

Cuando ya se había cerrado el Juzgado de Instrucción de la Sección Cuarta, con motivo de ser más de las cinco de la tarde, se presentaron varias personas, manifestándole al alguacil que el occiso se nombraba León Morales, de 60 años de edad, ex empleado de Sanidad y vecino de Salud, 134.

Agregaron que el anciano tomó tal resolución, con motivo del mal estado de su situación económica y con respecto al papel, que le fué ocupado, se trataba de una de sus hijas, que para su matrimonio, tenía que comparecer ante dicha autoridad judicial; enlace que ya había tenido efecto.

El cadáver de dicho individuo fué enviado al Necrocomio donde en la mañana de hoy le será practicada la autopsia y una vez realizada dicha diligencia, le será entregado a sus familiares, para que procedan a su enterramiento.

Dr. ANTON LUTZ
Oculista
Vedado, Calle DOS y 23
Teléfono F-4995

ANTES DESPUES
De tomar las saludables y reconstituyentes.
"PILDORAS ORIENTALES"
Busto desarrollado y reconstituído. Las legítimas en Farmacias Patente 3119. Pida hoy el folleto gratis lo enviamos en sobre sin membretes. Diríjase a Laboratorio Píldoras O. Apartado 1244, Habana.

PRESERVAN LOS PIES DE TODO CANSANCIO

A $5.50 y $6.50

Negros, Amarillos, de Cordón o Correa.

Compre un par de estos y úselo... será un goce para sus pies.

Peletería LA GRANADA
San Rafael 14½

Pedidos del interior $0.30

APRENDA POR EXPERIENCIA

LECHE WARD
La mejor EN Cuba
HELADOS Y OTROS PRODUCTOS LACTEOS

VEALO POR SI MISMO NO ACEPTE NADA POR SUPOSICION

En la casa de la sabiduría vive un Salomón moderno llamado Experiencia—y muchas personas van donde él en busca de consejos, los cuales da libremente a todos, sin pedir nada en remuneración. Fué donde él un ama de casa quien había gastado mucho y recibido poco, y le dijo: "Dígame, sabio, ¿qué debo hacer para recibir lo mejor por lo que gasto?

El sabio, de su abundante conocimiento contestó: "Una cosa que se compra o vende no tiene valor si no contiene aquello que no se puede comprar ni vender. Busque la honorabilidad del vendedor en su record de conducta probada en su negocio para con el público. Esta es la cualidad esencial de cada producto en el mercado. Tenga en cuenta el nombre del vendedor antes de comprar—cerciórese de su honor e integridad".

Crónica Habanera

(Viene de la Página SIETE)

SIMPATICA FIESTA

La señorita Silvia Fonts ofreció anoche un animado recibo en la residencia de sus padres, el conocido matrimonio, Ramoncito Fonts y Albertina Iznaga.

Se reunió allí un numeroso grupo de sus amigos y se bailó animadamente hasta tarde.

La orquesta Habana-Casino, tuvo a su cargo el programa.

La encantadora Silvia y sus padres, colmaron a sus invitados de atenciones y ofrecieron un exquisito «buffet».

Damos a continuación la concurrencia.

Señoras:

Nellie Desvernine de Lombard, Marina Dolz de Tolón, Ana María Valdés Pagés de Montero, Margarita Kloers de Iznaga.

Rosita Cadaval de Reyneri, Lily Morales de Coroalles, Margarita Rayneri viuda de García Vélez, Gertrudis Freyre de Vallín.

Georgina Ebra de López Oña, María Teresa Albizuri de Morell, Margarita Hernández de Fonts, Carolina Zayas de Iznaga, Alicia Kloers de García.

Teté Villaurrutia viuda de Martínez, Magdalena Hernández de Puyal. Isolina Rodríguez de Falcón, María Esperanza Bernal de Bernal, Alicia Iznaga de Iznaga.

Consuelo Alvarez de Arango, y Clara Carbonell viuda de Iznaga.

Señoritas:

Lidia Lombard, Beba y Toky Montero, Marta Mier, Lita Kohly, Obette Posso.

Silvia Tolón, María Teresa y Beba Sánchez, Lolita Coroalles, Alicia Martínez Fonts.

Berta, Ana y Teresita Morell, Alicia Morales, Odette Kohly, Angelita López Oña, Gloria Falcón, Corina Sánchez.

Margarita García Rayneri, Teresa Pujals, Carmelina Muñoz.

Hortensita Colás, Margarita y Enita Rayneri.

Elena Franca, Alicia Menocal, Esperancita Bernal, Patricia Delgado.

Josefina Fonts, Carmela de Cárdenas y María Antonia Remirez.

Jóvenes:

José Antonio Fernández Blanco, Jorge Galdós, Guillermo Mena, Peter Bernal, Godwall Maceo, Joaquín Gumá, Pastor Gutiérrez, José María de la Torre, Gustavo de los Reyes, Alfredo de Castro, Eddy Posso, Luis Rodríguez Molina, Alfonso Martínez Fonts, Julito de Cárdenas, Alvaro Barrera, Aurelio Maruri, Gustavo Aragón, Alfredo Martínez, Enrique de Cárdenas, Juan Luis Bilbao, Armando y Mario Castellanos, Carlos Dufau, Michin Alvarez, Ernesto Sánchez, Willy Coto, Guillermo Callaham, René Castellanos.

HELIOPOLIS

Así se titula el magnífico yacht de recreo que enfiló el canal de la bahía de la Habana, ayer a las cuatro de la tarde.

El Barón Jean Empain, propietario de la hermosa nave, viaja en ella acompañado de un grupo de amigos Llegan de Honolulú y Los Angeles a través del Canal de Panamá.

En California han sido huéspedes de mister William Randolph Hearst, el poderoso dueño de la gran cadena de periódicos americanos, que los atendió en su célebre rancho.

El Barón Empain, belga, es uno de los más grandes financieros de Europa y del mundo. Su fortuna, fabulosa, está invertida en magnas empresas del Viejo Continente, en el ferrocarril subterráneo de París, en grandes fomentos en el Congo y también en el norte de Africa, donde una ciudad, Heliópolis, ha surgido y depende de sus industrias y actividades. Se calcula que controla cerca de ochenta negocios.

El Barón Empain, que heredó estos negocios de su padre, es un joven apuesto y agradable. Sus acompañantes son: el notable escritor francés y gran periodista Pierre Plessis, que fué huésped de la Habana cuando se celebró aquí el Congreso de la Prensa Latina; el conocido aviador de la guerra europea Henry La Cloche, Gran Cruz de la Legión de Honor; madame Jeanne Robyrol La Cloche, su esposa; la señorita Matilde Hofman, y los señores Andre Daniel y Seigfried Resch Knudsen.

Saludamos a los distinguidos viajeros al mismo tiempo que al señor René Dussaq y al señor Emilio Bacardí, quien los obsequió con una comida anoche en el Hotel Plaza

Hoy visitarán el Habana Yacht Club, donde almorzarán en compañía de nuestro director el doctor José Ignacio Rivero, que es un viejo amigo de monsieur Pierre Plessis.

Después asistirán a las carreras de caballos a las que es muy aficionado el Barón.

Finalmente terminarán la tarde en el Country Club.

(Continúa en la página ONCE)

No se trató en el Consejo Deliberativo del Distrito Central sobre el presupuesto que se devolvió para q. fuera reajustado

No se reunió la Comisión de Hacienda para conocer la ponencia del Sr. Celedonio García. Los corredores de Aduana expresaron su satisfacción por el acuerdo que los exime de contribución

Continuó ayer agravándose en el Distrito Central el problema planteado con motivo de la necesidad de modificar el presupuesto vigente, por efecto de la resolución presidencial que dispuso variar los cálculos de ingresos y los capítulos de gastos, para garantizar en lo futuro el pago a la policía nacional en la cuantía que corresponde al gobierno local de la Habana, o sea en un cuarenta por ciento.

No existe dificultad alguna en lo que respecta a la fijación de los gastos en la forma indicada por el Presidente de la República y por el secretario de Gobernación; pero en lo que han surgido serias dificultades es en lo relativo a las modificaciones en la plantilla del personal del Distrito Central y del Consejo Deliberativo.

Hasta ayer han venido actuando en este problema, los miembros de la Comisión de Hacienda del Consejo Deliberativo, con el presidente y el secretario de ese organismo señores Lugo Viña y J. L. Franco, respectivamente, y con el interventor señor Ricardo Martínez. Se revisaron todos los capítulos de ingresos y de gastos, llegándose a la conclusión de que era necesario suprimir numerosos puestos y efectuar un nuevo reajuste en los que quedaran.

La supresión de plazas afectaba a puestos dotados con pingües emolumentos, que por ahora no son de gran necesidad, como plazas de arquitectos y topógrafos, sobrantes por haber disminuído en la Habana las construcciones en más de un cincuenta por ciento, oficiales del Cuerpo de bomberos.

Todo parecía terminado; pero habiéndose dispuesto que ayer a las nueve de la mañana se reuniera la Comisión de Hacienda y Presupuestos para conocer la ponencia del señor Celedonio García, acerca de todos estos asuntos, y a las once p. m. el Consejo Deliberativo en pleno, para discutir dicha ponencia y dar valor oficial al presupuesto modificado de conformidad con las indicaciones del Presidente de la República.

Mas la Comisión de Hacienda no se constituyó, por falta de quórum.

Presidió el general Francisco de P. Valiente. No concurrieron ni el señor Jorge Vila, que está con licencia por ser candidato a representante; ni el doctor Moragas, que disfrutaba también de licencia para asuntos particulares; ni el adjunto señor José Cidre, que se encuentra en el extranjero.

No había quórum.

El señor Celedonio García presentó, no obstante su ponencia, en la que propone rebajar el cinco por ciento a todos los sueldos de cuarenta pesos mensuales o más, y la supresión de las plazas menos necesarias.

Y al no reunirse la Comisión, tampoco celebró sesión el Consejo, pues éste debía de conocer el acuerdo de aquélla acerca de la ponencia del señor García.

Ahora, ¿pasará el presupuesto al alcalde señor Izquierdo, para que lo estudie e indique cómo debe de resolverse este problema?

Así se espera.

LOS CORREDORES DE ADUANA

Visitó ayer las oficinas del Consejo Deliberativo una Comisión de la Asociación de Corredores de Aduanas, para dar las gracias a los comisionados que aceptaron el recurso de esa colectividad en cuanto a que no están obligados los corredores de aduanas al pago de contribución alguna por el ejercicio de su profesión ya que los ampara una Orden Militar de la primera intervención.

También pidieron los comisionados al señor Celedonio García, que saludara al alcalde haciéndole patente cómo se interesan por que sea sancionado por él el acuerdo de referencia.

ERARIO DEL DISTRITO

Recaudación del día dos:

Ejercicio corriente: $5.254.03.

$2.833.21 de Resultas.

$1.081.62 del Consejo de la Provincia.

Existencia en Caja:

$3.883.31 de Ejercicio corriente.

Resultas: $13.500.18.

$1.930.30 del Consejo de la Provincia.

$432.94 del Presupuesto extraordinario.

Depósitos: $83.823.22.

Total: $103.569.95.

Cobros: por transporte terrestre: $4.561.70.

Cuotas ocasionales: $552.86.

Espectáculos: $338.46.

Multas: $29.68.

—Ayer se pagaron los haberes de agosto a los miembros de la banda de música y a los del Conservatorio del Distrito Central. También se pagaron cinco mil pesos a la Compañía Cubana de Electricidad, por alumbrado público.

—Al Gobierno Provincial se pagaron $11.443.35 por Ejercicio Corriente y $2.378.23 por Resultas.

ESCANDALO EN UNA JUNTA

SANTA CLARA, septiembre 3.

El presidente de la Junta Municipal de La Esperanza denunció que José Navarro, vecino del barrio Asiento Viejo, en ese término, provocó un fuerte escándalo en el local de ese organismo.

Corresponsal.

LA FILOSOFÍA

ALEJANDRO GARRIDO
Director del Cuadro de Comedias

BLANCA SAINZ
Concertadora Musical

TENOR MEDRANO
Director Artístico

OFRECE

a la distinguida sociedad habanera hoy, domingo, a las 8.30 de la noche, la trasmisión de la popular zarzuela

LA REVOLTOSA

por el RADIOTEATRO "IDEAS PAZOS"

ESTUDIOS DE LA C. M. C. Y. (1.360 Kc.)

REPARTO:

Mari-Pepa ..... Yolanda Franco
Georgina ..... Pilar Fernández
Soledad ..... Mercedes Menéndez
Felipe ..... Tenor Medrano
Señor Candelas ..... Alejandro Garrido
Cándido ..... Paco Salas
Tiberio ..... Alberto del Pino

Director de la Orquesta: Roberto Ondina — Control Técnico: M. D. Autrán

Mi dentista me dijo: "¡Desconfíe del 'Cepillo Rojo'!"★

SU dentista le explicará de dónde proviene el "cepillo rojo"★ y por qué sufre de serios achaques gingivales.

Le dirá a usted que, si comiera alimentos burdos, carnes semicrudas y huesos con tuétano —como hacían los trogloditas—sus encías se ejercitarían naturalmente; pero las viandas bien cocidas y suaves que ahora privan no dan a las encías el requerido estímulo y, por eso, se debilitan, se suavizan...y sangran fácilmente. Así, se amenaza la salud de la dentadura toda.

Le dirá que es *preciso* que usted dé a sus encías el ejercicio que han menester, con Ipana y masaje. Lávese, dos veces al día, los dientes con Ipana. Luego, ponga un poquito de Ipana en el dedo y frótese con él las encías. Ipana da blancura a los dientes y endurece las encías, porque contiene ziratol, que muchos dentistas emplean para el tratamiento de las encías tiernas.

Pregunte usted a su dentista lo relativo a la Ipana y el masaje y cómprese un tubo de Ipana hoy mismo. Notará inmediatamente su beneficio en dientes y encías.

UN BUEN DENTIFRICO, COMO UN BUEN DENTISTA, NO ES LUJO, SINO PROTECCIÓN

21-3

El "Cepillo Rojo"★

El "cepillo rojo" significa que las encías sangran fácilmente y lo tiñen de encarnado cuando se lava uno los dientes. La naturaleza se sirve de esa advertencia para señalar el peligro de que sobrevengan, por demasiado tiernas las encías, gingivitis, mal de Vincent y hasta piorrea. El "cepillo rojo" significa que su dentadura necesita Ipana y masaje, ahora mismo, antes de que sea demasiado tarde.

Compre en los Almacenes PELLA

TENIENTE REY 21 y 23 ENTRE AGUIAR Y CUBA TLF A-3445

VENGA ANTES DEL DIA 15
APROVECHE LOS PRECIOS DE NUESTRA GRANDIOSA
LIQUIDACION DE TELAS DE VERANO
¡AHORA ES SU OPORTUNIDAD!

M.E.C.D. 2016

Editado por la Compañía DIARIO DE LA MARINA (S. A.) cuyo programa consiste: «en la defensa de los intereses generales y permanentes de la Nación cubana, de los especiales de la Colonia española establecida en la misma y de la unión y armonía entre los diversos elementos que conviven en el país». — Artículo 1o. de los Estatutos

DIARIO DE LA MARINA

FUNDADO EN 1832—DIRIGIDO HASTA 1919 POR DON NICOLAS RIVERO Y MUÑIZ—OFICINAS: HABANA, PRADO 103.—NEW YORK: 516 FIFTH AVE.

TELEFONOS: Dirección.. ..A-4151 | Administrador, Contador, Anuncios, Suscripciones .. Quejas, Talleres y Correo .. .. .. M-7911—M-7912—M-7913 | Jefe Redacción A-3205 Clasificados A-3339 Agencia de Marianao.. .. .. .. FO-7380

PRECIOS DE SUSCRIPCION AL DIARIO DE LA MARINA
Habana y Provincias:
Mes: $1.20. Trimestre: $3.25 Semestre: $6.25. Año: 12.00
Extranjero:
Trimestre: $4.25. Semestre: $8.00. Año: $15.00
Edición Dominical (Para el extranjero solamente)
Semestre: $3.00. Año: 5.00.

Charlas Femeninas

Por LEONOR MARTINEZ DE CERVERA

«LA EDAD I E ORO»
De José Martí

Un libro más valioso que el oro es este que tan acertadamente ha editado la Cultural, S. A., porque en sus páginas palpita el corazón de Martí.

«La edad de Oro», es debe ser. el libro imprescindible en los colegios y en los hogares por que ¿qué mejor y más esclarecido maestro pueden tener los niños cubanos que aquél cuya vida fué un constante y sublime ejemplo de amor, civismo y abnegación?

En este valioso libro encontrarán los niños a la par que grato recreo, útiles enseñanzas para nutrir sus cerebros y nobles ejemplos para formar sus almas, disfrutando en estas el culto a la Patria y el amor a sus semejantes como lo sintieron aquellos hombres-cumbres que si llamaron Bolívar, San Martín, Hidalgo y como nuestro Martí, que no sólo emuló, sino que sobrepasó a estos tres heroes, pues el apóstol cubano sólo puede compararse con el Mártir del Gólgota por que como el de éste el corazón de Martí se consumía en un ardiente y abnegado amor a la Humanidad. Bolívar, San Martín e Hidalgo se sacrificaron generosamente por que América fuera libre, mas nuestro nunca bastante reverenciado y amado Martí, amó a todos los hombres y como el Redentor, ansiaba hacerlos buenos. Para él la patria era el mundo y cada hombre un hermano. Para Martí, la palabra **Libertad**, significaba «el derecho de todo hombre a pensar y hablar sin hipocresía. Un hombre que no se atreviera a decir lo que pensara, no podía ser honrado».

Según Martí «El niño que puede pensar, debe pensar en todo lo que ve y padecer por los que no pueden vivir con honradez y, al mismo tiempo que es honrado, debe luchar para que todos lo sean. El niño que no se preocupa de lo que pasa a su alrededor, contentandose con vivir sin saber si lo hace honradamente, está en camino de ser un bribón. Y más tarde estos niños serían hombres peores que las bestias porque estas necesitan ser libres para ser felices. El elefante no quiere tener hijos cuando vive preso. La llama del Perú se echa en tierra y se deja morir antes que obedecer al indio que le habla con rudeza y le pone más carga de la que puede soportar. El hombre debe ser, por lo menos, tan decoroso como el elefante y la llama».

Martí fué así. El no supo vivir en cadenas. El vivió «de cara al sol» como debían vivir todos los hombres. Su vida toda desde la infancia hasta el momento que con su generosa sangre regó la tierra que lo vió nacer fué una continuada serie de sacrificios y de luchas para formar hombres libres. «Los que pelean por ambición, por esclavizar suelos, por tener mando, no son héroes, son criminales» !Qué hermoso pensamiento! ¡Y cómo debía grabarse en el cerebro y en el corazón de nuestros niños para que cuando fuesen hombres supiesen respetar la palabra **libertad**.

¡Ah!, si nuestra futura generación imitara a Martí, si los que hoy se están formando, pensaran y sintieran como sintió y pensó el que sólo vivió para el amor y el sacrificio! Si los que hoy en su inocencia no conocen el valor de la palabra **patria**, comprendiesen en el mañana lo que significa como lo comprendió el maestro ¡cuán diáfano y dichoso sería el porvenir de nuestra jóven República!

«La Edad de Oro» es un libro de indiscutible valor porque al mismo tiempo que ayuda, como el artículo «Tres héroes», a formar ciudadanos cívicos, va cincelando almas nobles. Además como la obra es muy instructiva y está escrita en ameno y claro estilo, al alcance de las mentes infantiles, resulta de valiosa utilidad, en los planteles y en los hogares porque en sus páginas encontrará un rico caudal de conocimientos los niños y las niñas, porque Martí no hace distinción de sexos, y por el contrario, aconseja que al sexo femenino se le instruya igual que al masculino porque es una pena que el hombre tenga que salir de su casa a buscar con quien hablar, porque las mujeres de su hogar no sepan contarle más que de diversiones y de modas»

Pero no sólo para los pequeños es valioso este libro, pues también lo es para los mayores porque, como dice Martí: «la educación empieza con la vida y acaba con la muerte». En sus capítulos encontrarán sabios consejos del maestro inmortal, los padres y profesores para serlo con propiedad ¡Hay tanto que solo el nombre de unos y otros tienen! Y para ser un buen padre, como lo fué el apóstol cubano, es necesario elevar el espíritu por encima de las miserias morales que nos rodean y con el corazón limpio como el de nuestros hijos, acercarnos a ellos en fraterno abrazo porque: «amigos paternales son los padres; no implacables censores». Un profesor para serlo en realidad, tiene que aprender ante todo, a ser un gran psicolólogo para poder estudiar el alma infantil y ayudar amorosamente a desarrollar sus facultades. Un título oficial no es suficiente para formar hombres y mujeres. Al niño hay que comprenderlo y amarlo para poder encontrar el camino de su corazón: si el maestro no logra ser amigo de sus dicípulos, su labor será siempre deficiente. Para forjar hombres y mujeres que merezcan estos nombres, hay que ser como fué Martí, cuyo corazón era de gigante cuando había que afrontar peligros, cuando tenia que luchar por sus nobles ideales, y tierno como el de un infante cuando a los niños se acercaba.

De oro no, de resplandecientes rayos de sol está hecho «La Edad de Oro» porque leyéndolo se ilumina el cerebro y se siente dulce y confortable calor en el corazón. Al felicitar a la Cultural S. A. por su publicación, debemos felicitarnos los cubanos por poseer un libro que al mismo tiempo que instruye y enseña el valor de las palabras **Patria, Libertad, Honradez, y Civismo** tan olvidadas, o tan mal interpretadas hoy en el mundo.

SINTONICE LA ESTACION CMW
El DIARIO Hablado
Se trasmite todos los días
A las 7.30 a. m., 1 p. m. y 6 p. m.

BANCO DE VIZCAYA
GRAN VIA, 1 --- BILBAO
CAPITAL AUTORIZADO . PTAS. $100.000,000.00
CAPITAL SUSCRITO .. .. PTAS. $ 60.000,000.00
RESERVAS .. .. PTAS. $ 50.000,000.00
Sucursales en:
MADRID, (Nicolás Ma. Rivero 5 y 10); BARCELONA, (Paseo de Gracia, 8 y 10); (VALENCIA, (Bajada de San Francisco No. 5); SAN SEBASTIAN, (Avenida de la Libertad 10); VITORIA, (Prolongación de la Calle de San Prudencio): TARRAGONA, (Méndez Núñez 12, bajo); ALICANTE, (Paseo de los Mártires); ZARAGOZA, (Plaza de la Constitución 4); CASTELLON DE LA PLANA, (en instalación), Alcalá de Henares, Alcira, Algemesi, Algorta, Amorebleta, Aranjuez, Baracaldo, Bermeo, Briviesca, Burriana, Calahorra, Carcagente, Castro Urdiales, Cullera, Denia, Desierto-Erandio, Durango, Eibar, Elizondo, Gandía, Gavá, Guernica, Haro, Irún, Játiva, Lequeito, Liria, Marquina, Martorell, Medina de Pomar, Miranda de Ebro, Ondárroa, Onteniente, Portugalete, San Baudilio de Llobregat, San Feliú de Llobregat, San Julián de Musques, San Miguel de Basauri, (Dos Caminos), San Sadurní de Noya, Sagunto, Santo Domingo de la Calzada, Sestao, Sueca, Tolosa, Utile, Valmaseda, Vendrell y Villanueva y Geltrú.
Pagamos y emitimos cheques de todo el mundo

La Unión General de Sociedades Mutualistas, tras resolver el conflicto médico, lo somete al fallo de "la pública opinión"

Aunque el deplorable conflicto provocado por la Federación Médica de Cuba a las Sociedades Mutualistas de Beneficencia ha quedado ya liquidado, por lo que a éstas se refiere, con la normalización de los servicios médicos en todas las Sociedades afectadas, no parece inoportuno a esta Unión de Sociedades Mutualistas el hacer una relación sucinta del mismo, para que la opinión pública pueda apreciar por sí hasta que punto carece de fundamento la tacha de intransigencia que la Federación Médica, oficiosamente, ha venido dirigiendo a aquellas Sociedades.

En su escrito del 16 de febrero de este año, ratificado el 10 de junio y el 15 de julio subsiguientes, la Federación Médica se dirigió a las Sociedades con Sanatorio requiriéndolas para que en el plazo de 180 días a partir de la recepción del primero de dichos escritos, firmasen un pacto con ella comprometiéndose:

1.—A no admitir, a partir de la fecha del mismo, ningún asociado con derechos a servicios médicos que no sea perteneciente a la clase mutualizable.

2.—A aceptar la intervención del Buró Social de la Federación Médica, en la declaración de Mutualizable.

3.—A dejar establecida, la fecha a partir de la cual quedan excluidos de los derechos de asistencia médica, aquellos asociados que, siéndolo hoy, no son, sin embargo, pertenecientes a la clase mutualizable, quedando por tanto desde ese momento la Asociación, en cuanto a servicios médicos se refiere, dedicada exclusivamente a la clase mutualizable.

Aaparte del tono imperativo y conminatorio común a aquellos escritos, uno de ellos advertía que, de no suscribir las Sociedades aquel pacto dentro del plazo señalado, la Federación ordenaría la huelga de los médicos que en ellas prestaban sus servicios.

Las directivas de las Sociedades así requeridas, después de oir el informe de sus Letrados Directores, que estimaron las pretensiones de la Federación Médica atentatorias a la Constitución de la República, a determinados preceptos del Código Civil y, muy singularmente a los Reglamentos por que dichas Sociedades se rigen, al amparo de la vigente Ley de Asociaciones, no estimaron del caso someter esas pretensiones a la amplia consulta de sus cuerpos sociales respectivos. Algunas, desestimaron de plano aquel requerimiento; otras, aplazaron su estudio, en el deseo de una final y acertada decisión.

Como la medida interesada afectaba por igual a todas las Sociedades con Sanatorio, advirtieron éstas la conveniencia de crear un organismo que, representándolas en conjunto, abordase el problema en nómbre de todas las Sociedades integrantes, defendiese sus comunes intereses en el sector de Beneficencia, y presentase un criterio unido. Acordaron así constituir y constituyeron, esta «UNION GENERAL DE SOCIEDADES MUTUALISTAS» que funciona amparada por la Ley de su constitución, debidamente registrada en el Gobierno de esta Provincia de acuerdo con las disposiciones vigentes.

Participaron las sociedades a la Federación Médica la constitución de este organismo, significándole que con él debía entenderse para tratar de los particulares contenidos en los escritos de que se ha hecho ya mención. No obstante el evidente derecho que las Sociedades tenían a delegar su actuación en la materia, contestó la Federación Médica negándose a reconocer la existencia del organismo constituído.

Ante esta actitud, a todas luces arbitraria, la «Unión» se atuvo a los poderes de que estaba investida, y comprendiendo la necesidad de precisar cuanto antes su criterio sobre el problema planteado, por la Federación Médica el día 26 de julio último se reunió en asamblea, integrada por dos delegados de cada una de las Sociedades poderdantes... Previa una consideración muy cuidadosa, la Asamblea tomó el acuerdo por unanimidad de rechazar de plano las pretensiones formuladas, por considerarlas atentatorias a los derechos existentes de Asociación y lesivas a los intereses más sagrados de aquellas Sociedades.

Tal era la situación cuando el Honorable señor Secretario de Sanidad y Beneficencia consideró oportuno intervenir en el conflicto. Con el deseo manifiesto de promover una cordial inteligencia entre las entidades en pugna, propuso que éstas se reuniesen por medio de sus representantes para considerar sobre el particular debatido.

Celebrarónse dos reuniones bajo la Presidencia del señor Secretario , y no obstante el exquisito tacto y prudente neutralidad por éste observada en el curso de aquellas deliberaciones, las mismas no condujeron a ningún acuerdo. Propuso entonces el digno funcionario, que la Federación Médica aplazara hasta el 15 de enero del año entrante el término concedido a las sociedades con Sanatorio, a fin de que con mayor detenimiento y amplitud, pudieran estudiarse y resolverse los tres puntos propuestos por la Federación. Pero los representantes de esta entidad se negaron a esa sugestión, alegando que el Comité Ejecutivo por ellos representado, carecía de facultades para conceder tal aplazamiento, toda vez que su misión estaba limitada —según dijeron—a cumplir los acuerdos de la Asamblea Médica adoptados en sesiones del 27, 28 y 29 de diciembre del pasado año. Se alegó ese impedimento, a pesar de que todos los concurrentes a aquellas reuniones tenían a la vista el impreso que contenía los acuerdos aludidos, el último de los cuales decía así:

«Se otorga al Comité Ejecutivo un amplio y total voto de confianza, para que, ante cualquier cuestión federativa en relación con los distintos extremos aprobados por esta «ASAMBLEA EXTRAORDINARIA» proceda a su resolución con su más recto juicio. y con facultades y carácter de Asamblea».

Es visto, pues, que las facultades conferidas por la Asamblea al Comité Ejecutivo que aquellos señores representaban eran amplísimas, no habiendo por tanto obstáculo para que accedieran al deseo expresado por el Honorable señor Secretario de Sanidad.

Ello, no obstante, la Unión General de Sociedades Mutualistas, verdaderamente deseosa de allanar la solución del problema, ofreció presentar a la Federación, en próxima entrevista, una Contraproposición a los tres puntos planteados. Y, en efecto, en la reunión celebrada en la noche del 13 de agosto y presidida también por el señor secretario de Sanidad, sometió a la consideración de la Federación la Contraproposición siguiente:

"La comisión designada por la Asamblea General de Sociedades Mutualistas de Cuba, accediendo gustosa a las amables y corteses invitaciones hechas por el Honorable Señor Secretario de Sanidad, al objeto de discutir y aclarar en el terreno más cordial y amistoso los puntos de vista sostenidos respectivamente por una y otra agrupación y dispuesta a aportar a esa obra de cordialidad y de inteligencia todo cuanto contribuya a demostrar su buena disposición, estima:

"Que sería viable llevar a las entidades que representa, para ser sometidos a sus Juntas Generales de Asociados, respectivas, para su estudio, aprobación o no aprobación, los siguientes puntos: Que, a partir de la fecha en que esta sugerencia adquiera el carácter de firme, las Sociedades que constituyen esta Unión General de Sociedades Mutualistas, se obligan a no admitir como asociados con derecho a la asistencia médica a aquellas personas que vengan a inscribirse como socios en las listas sociales siguientes: si el socio es personal, el que disfrute de una renta o entrada mensual, cualquiera que sea el concepto, excepto por sueldos, superior de 150 pesos; y si el socio tuviere familia, el que disfrute de una renta o entrada de 300 pesos mensuales. Esta cláusula se entenderá con los asociados de nuevo ingreso, pues los actuales están en la plenitud de sus derechos sociales y demás derechos de antiguedad, etc., que les otorgan los Estatutos.

"Las boletas de inscripción o propuestas para aquellos socios, se extenderán por duplicado elevándose una al Colegio Médico de las respectivas localidades y se fijará un plazo de treinta días para openerse a la admisión del socio, bien entendido que a la impugnación se aportarán pruebas fehacientes, de que el aspirante a ingreso, no tiene derecho a el, en virtud de la cláusula anterior.

"Si no llegase a un acuerdo se elevará la boleta y lo actuado, a una comisión de arbitraje que formarán dos representantes de la Fderación Médica y dos representantes de la Unión General, que presidirá un Delegado del Gobierno de la Provincia, cuya comisión fallará, sin más investigaciones que las que le sean sometidas a su fallo; fallo que será aceptado por ambas partes considerándose inapelable.

"Si dentro del plazo de treinta días no hiciese la Federación oposición a la propuesta para ingreso del asociado, éste quedará con todos sus derechos, aunque posteriormente se demostrase que no es mutualizable con arreglo a las condiciones establecidas.

"Aprobada la boleta de inscripción y aceptado el ingreso de un socio, de acuerdo con las condiciones antes establecidas y vigente su carácter de socio, no puede ser dado de baja en caso de que por su esfuerzo personal, inteligencia o suerte, mejorare de posición y se elevase a la categoría de no mutualizable, respetándosele todos sus derechos adquiridos, sin que se le puedan mermar en lo más mínimo".

Estas bases fueron totalmente rechazadas por la representación de la Federación Médica de Cuba. En tal virtud el Honorable Señor Secretario de Sanidad dió por terminada la reunión.

En la tarde del 15 de agosto, la representación de la Unión General de Sociedades Mutualistas concurrió previamente invitada, a la Secretaría de Gobernación, al objeto de continuar tratando los mismos particulares que motivaron las anteriores reuniones. Después de un amplio cambio de impresiones, que duró cinco horas y en el que estuvieron presentes, el Honorable Señor Secretario de aquel ramo y el de Sanidad y Beneficencia, se acordó someter a la consideración de la Asamblea de dicha Unión, que estaba convocada para las 10 p. m. del mismo día, la siguiente Base, con la cual estimaba el señor Secretario de Gobernación, que la Federación Médica no declararía la huelga esa noche; a saber:

"La representación de las Sociedades Mutualistas con Sanatorio, accediendo a petición formulada por los señores Secretarios de Sanidad y Beneficencia y Gobernación, declara: que acepta en principio el Mutualismo, pero sin que se entienda que tal declaración obliga a sus representantes, a las cuales les será sometido este problema, para que, en Junta General resuelvan lo que tengan a bien".

Esta Base, que había sido redactada por el propio señor Secretario de Gobernación, fué aprobada por esta Unión, comunicándosele la aprobación a dicho señor Secretario para que a su vez si lo tenía a bien, se sirviera ponerla en conocimiento de la Federación Médica Así lo hizo, siendo la Base rechazada por la Federación, que proclamó esa noche la huelga médica anunciada.

Tales son los hechos, sucinta pero escrupulosamente expuestos. Ellos demuestran con toda evidencia el marcado interés que la Federación Médica tenía, en que se efectuase la huelga anunciada para el día 15, pasadas las 72 horas que ella misma acordó. De haber tenido la Federación el sincero deseo de apurar todos los medios de conciliación, a que esta Unión se mostró dispuesta, hubiera aprovechado alguna de las tres oportunidades de aplazamiento que se le ofrecieron, a saber:

1a. La indicada por el Honorable Señor Secretario de Sanidad y Beneficencia, extendiendo el plazo de 180 días hasta el 15 de Enero del año entrante.

2a. La aceptación de la Contraproposición presentada por esta Unión.

3a. La aceptación de la Base redactada por el Honorable Señor Secretario de Gobernación.

En cambio, las Sociedades que forman esta Unión, no obstante sentirse amparadas en su organización actual por las Leys y Estatutos vigentes; no obstante la actitud contraria que en sus cuerpos sociales respectivos pudieron pulsar en cuanto a las pretensiones de la Federación Médica, brindaron las oportunidades de que se ha hecho mención, a fin de evitar el conflicto de la huelga médica, que todos lamentamos hondamente.

Y aún hay más. Abandonado el acuerdo adoptado en su Asamblea del 26 de julio en el sentido de rechazar las pretensiones de la Federación, por ser ese el sentir unánime de las Sociedades que representa, la Unión quiso ofrecer y ofreció a la Federación, todas las oportunidades razonables para suavizar asperezas, moderar aspiraciones y colocarse en un plano de inteligencia mutua, que permitiera a unos y otros medir el alcance de sus respectivas posiciones y llegar a una finalidad armónica.

TODO FUE INUTIL

La Federación, manteniéndose sobre un pedestal de arrogancia y de soberbia increíbles, olvidando sistemáticamente la larga ejecutoria de servicio público y de cooperación social, que nuestras entidades representan, y las pruebas de consideración altísima y de cordial afecto que en todo momento han dado al protomedicato cubano, representado por sus cuerpos médicos; olvidando, repetimos, que no podía rebajarse a un plano de meros intereses materiales y parcialísimos, una cuestión que ponía én juego la vida misma de aquellas instituciones; olvidando todo eso, la Federación Médica se negó a ceder un solo adarme en sus pretensiones, decretando sin más una huelga que creyó fulminante y de inmediata victoria.

No ha sido intransigente la Unión de Sociedades Mutualistas. No es nunca INTRANSIGENCIA la defensa serena, pero tenaz, de un derecho perfectamente deslindado y establecido. Si los médicos más afortunados de Cuba, los que, por su prestigio o por cualquier otra razón, concentran en sí los mayores beneficios, mermando las oportunidades del resto de una clase profesional demasiado numerosa, fuesen instados a que renunciasen a una parte de esa preferencia en beneficio de sus compañeros, ¿cabría tacharlos de intransigentes, si se negasen a esa pretensión?

La Unión pudo haberse limitado a defender sus derechos establecidos, y sin embargo, concedió cuanto le fué posible conceder. Nada había pedido ella a la Federación Médica de Cuba. Esta, en cambio, infatuada por sus éxitos iniciales, lo ha querido todo, pretendiendo intervenir en el desenvolvimiento de las Sociedades mutualistas, dictarles normas de conducta aniquilarlas y extinguirlas tal vez. Todo, en beneficio material—sólo aparente, a nuestro juicio—de la clase que representa; invocando principios de humanidad, de altruismo y de equidad con referencia solo a una clase profesional—muy respetable sin duda —pero no con más derecho a la prosperidad y a la vida que estas Sociedades Mutualistas.

Mientras una parte de la clase médica capitalina se une, fundando clínicas particulares de marcado carácter mercantil y con miras al reparto de utilidades, sin limitación de médicos ni especificación de clases (porque, erigidos ellos en Jueces de sus propias causas, mal podrán limitar su propio campo deacción) en cambio, a las Sociedades con Sanatorio pretenden someterlas a una vigilancia irritante, reduciendo sus dispensaciones cooperativas, conminándolas a no admitir socios con derecho a la asistencia médica que no sean mutualizables; fijando, para establecer este carácter ingresos irrisorios; imponiendo la intervención de un BURO social que fiscalice la capacidad económica de los socios, y privando de su derecho creado de asistencia médica a los llamados PUDIENTES, cuadquiera que sea su antigüedad o los servicios desinteresados, generalmente onerosos para ellos, que han prestado a sus sociedades respectivas; desconociendo, en fin, que a esos servicios, al apoyo moral y material de esos PUDIENTES, que generalmente nada gastan y mucho aportan, se debe una buena parte del crecimiento de estas Sociedades y de las oportunidades de trabajo, de experimentación científica y de prestigio que le han ofrecido siempre al protomedicato cubano

Ignoran también los extremistas de la actitud federativa, que no son aplicables a estas Sociedades mutualistas de Cuba, las normas limitadoras cuya existencia en otros países invocan con tanta vaguedad. No es posible confundir las organizaciones de protección médica establecidas en Alemania, Inglaterra, Francia, etc. a favor de vastas porciones del proletariado industrial, con estas sociedades de Cuba, compuestas de elementos heterogéneos, organizadas con fines mucho más amplios, que incluyen la Instrucción, la protección del inmigrante, los Deportes y otras necesidades de la vida civilizada. La cuota que los socios pagan no se aplica, como en aquellas sociedades sanitarias extranjeras, exclusivamente a la dispensación médica ,sino que se reparte entre múltiples servicios, con los cuales estas Sociedades de Cuba han creído siempre contribuir eficacísimamente a las atenciones que de otra manera pesarían sólo sobre el Erario Público.

Por eso en Cuba no se ha necesitado nunca, ni puede decirse que se necesite aun hoy, más legislación sobre la materia que la contenida en la Ley de Asociaciones vigente. Al amparo de esta Ley y mediante la recta interpretación que siempre le han dado los Gobernadores de la Provincia, estas sociedades han venido contribuyendo al bienestar social en una medida que ha sido siempre objeto de plácemes por parte de los Poderes Públicos.

Las Sociedades no desconocen la presión económica que sufren las clases profesionales cubanas en general, y la clase médica en particular, como consecuencia de la superproducción de profesionales. Pero no es a las puertas de las Sociedades con Sanatorio a las que ha de tocarse para resolver ese problema. Más indicado sería que empezasen por tener gestos de solidaridad y desprendimiento en beneficio de su clase, los médicos ya acaudalados, aliviando en las luchas de la competencia a los que no han sido protegidos por la suerte, o no han podido alcanzar el nimbo de la fama. Consignen en sus normas de ética profesional, no como una simple recomendación (cual lo ha hecho la Federación Médica), sino como un mandato imperativo, que no es moral—aparte de no ser tampoco científico—el acaparamiento de varios puestos en distintos servicios públicos o privados. Extiendan esa prohibición incluso, a los profesionales que por su desahogada posición y por sus años puedan ya dejar el campo libre a la juventud que comienza sus labores, sin más bagaje que sus ilusiones y sus esperanzas.

Para esta juventud médica, las QUINTAS mutualistas no han sido nunca una amenaza, sino una oportunidad codiciada. En ellas se han iniciado muchos de los médicos que luego resultaron lumbreras. Las quintas les dieron sostén cuando no tenían clientela, material clínico y equipo científico, cuando no podían procurárselo fácilmente, y un horizonte para conquistar prestigio cuando no tenían más que su buena voluntad y su talento.

Esta UNION confía en que, pasado el momento actual de efervescencia, se restablecerá en los sectores particulares, como ya lo está confirmado en la opinión pública, el aprecio a que las Sociedades Mutualistas se han hecho acreedores, por esos servicios al bienestar social y a la clase médica de Cuba.

EL OBJETO PRINCIPAL ES LA EXTERMINACION DE LOS JUDIOS

RESTRICCIONES MATRIMONIALES.

Hitler tomó mucho del programa del Ku Klux Klan americano al fundar su credo de odio e intolerancia.

(Por FEDERICO GREENFELD)

Corresponsal de este diario en Berlín

El programa de Adolfo Hitler es irrealizable. Es el sueño de un cerebro que desconoce el mundo. Es la ilusión de la mentalidad de un adolescente, y es dudoso que el mismo Hitler crea que su programa pueda llevarse a cabo. Pero para los efectos de una propaganda el programa luce muy bien.

En el Edén que se propone fundar Hitler, solamente los Nazis podrán vivir. En esto el hitlerismo es muy parecido al bolchevismo. Contra las razas "inferiores" el hitlerismo propone la exterminación. En esto el programa es parecido al de los Ku Klux Klan de Norte América, que proclamaban el exterminio de los negros, los judíos, los latinos y todos los que no sean anglosajones.

El hitlerismo excluye a toda persona que deje de ser de pura raza teutona. Los extranjeros pueden vivir en Alemania solo por tiempo limitado. El odio hacia el judío está bien demostrado por aquella frase memorable del Conde de Rosenberg, discípulo de Hitler, que dijo: "En cada poste de telégrafo de Munich a Berlín debe colgarse la cabeza de un judío".

Hitler mismo ha dicho varias veces que el nacionalismo instalará una guillotina. Su idea es la de guillotinar a los extranjeros, especialmente a los de raza hebrea. Para los judíos que sobrevivan a la guillotina y al poste de telégrafo Hitler tiene un plan. Habrá un registro especial de todos los judíos. En todo documento oficial en que se nombre a un judío se hará constar después del nombre que la persona es judía. Si es convertida se dirá: "Judío cristianizado". Los médicos judíos ni podrán curar a pacientes gentiles. Los judíos tendrán que celebrar su día de fiesta los domingos y no podrán cambiarse el nombre como acostumbran hacerlo para ocultar su raza.

Tendrán que bañarse en casas de baño especiales y sus contribuciones sería el doble de lo que pagan los cristianos.

Para proteger la raza Hitler divide a las mujeres de Alemania en cuatro clases. Cada mujer tendrá que llevar un distintivo significando a qué clase racial pertenece. En la primera clase se consideran mujeres de sangre pura teutona. Los fascistas solamente podrían contraer matrimonio con mujeres de esta clase.

En la segunda clase se clasificarían mujeres sobre cuyo origen haya alguna duda. Aquellas en cuyo árbol de familia hubiera algún extranjero, eslavo o latino pertenecerían a esta clase que tendría que estar en cuarentena provisional hasta que se les concediera autorización para casarse. La cuarentena es con el fin de evitar que estas mujeres de raza mezclada produzcan descendencia.

En la tercera clase se incluyen aquellas mujeres de padre alemán y madre eslava; o viceversa. Estas pueden casarse con hombres de rara semejante, pero no podrán tener descendencia.

Las mujeres judías pertenecerían a la cuarta clase. Solamente podrían casarse con hombres de su raza, pero sin reproducción. Nótese que no se incluye en el sistema de Hitler la división racial de los hombres. Porque en tal caso Hitler tendría que ser excluído ya que tiene sangre bohemia.

En cuestiones económicas Hitler tiene un programa ambiguo. Para los nobles fascistas existe la creencia en que los capitales continuarán en boga y la servidumbre será protegida por el Estado. Para el pueblo, Hitler dice que no habrá ni nobles ni grandes capitalistas y que no habrá servidumbre o explotación del hombre por el hombre.

Corresponsal.

En la Secretaría de Sanidad se toman más precauciones

Después de las horas de oficina es decir, después de las doce y media del día, toda persona ajena al Departamento que concurra a la Secretaría de Sanidad y Beneficencia tendrá en la puerta de entrada que exponer al vigilante de guardia los motivos de su visita y a quien desea ver, acompañándosele hasta el Negociado indicado por el visitante, así como tampoco podrá penetrar en el edificio llevando consigo bultos.

La anterior orden fué dada personalmente por el Dr. Miguel Céspedes, Secretario de Sanidad, quien agregó que cuando fuera a su Despacho por las tardes dejaría en la puerta relación de las personas citadas de antemano.

REFRESCOS ALTERADOS

El doctor Manuel García Hernández, Director Interino del Laboratorio Nacional, dió cuenta ayer al Director de Sanidad haber resultado alteradas, y por tanto impropias para el consumo, las muestras de los refrescos «Limonada Malta» y «Cerveza», ocupadas en la Aduana de Nuevitas para su venta en la República.

MEDICOS HONORARIOS

Por resolución del Secretario de Sanidad fueron nombrados, ayer, médicos honorarios del Hospital Calixto García los doctores Armando Estorino, Ignacio Tarafa y Armando de la Torre.

86 ATACADOS DE PALUDISMO

Nuevamente, el Jefe local de Yaguajay ha solicitado—con urgencia—de la Dirección de Sanidad el envío de quinina quien en informe oficial rendido ayer asegura la existencia de ochenta y seis atacados de paludismo, creyendo haya más casos diseminados por el pueblo y las fincas cercanas.

También los jefes locales de Ciego de Avila y Santa Cruz del Sur han pedido vacuna antitífica, para combatir los brotes de tifoidea registrados en sus respectivos términos, careciendo de aquélla para la inmunicación de los vecinos.

De Día en Día

Lo de Quito fué, sencillamente, salvaje.

Durante una semana, hasta que la representación diplomática hizo enérgico recordatorio sobre el siglo en que vivimos, las dos facciones se entregaron a una estúpida carnicería que enrojeció de sangre, las calles y los rostros de las personas cultas, de verguenza, contándose por millares las personas que murieron, ajenas a la lucha.

Y todo por si debía ser presidente el general Mengano o el doctor Perencejo, acabándose la ira cuando, a propuesta de los mediadores, se convino en que no fuera Presidente ninguno de los dos.

Entonces los dos bandos se volvieron a sus respectivos cuarteles muy satisfechos, "cuanti mas" que les prometieron celebrar nuevas elecciones, para ver si esta vez resulta la cosa a gusto de todos, sin compromiso, naturalmente, de no volver a empezar en el caso contrario.

Y ahora, si ustedes están para el paso, pónganse a pensar cuáles habrán sido las consecuencias de esa bárbara batalla de seis días que hubo en plena capital del Ecuador y en pleno siglo XX, dejando ya a un lado los que pasaron, indudablemente, a mejor vida.

Fíjense, para que puedan formarse una idea, en que el balance de esa "miniatura quiteña" que hubo en Viñales, arroja un saldo de 27 huérfanos.

—X—

"Se experimentará si se puede vivir sin la política actual".

Este es el título de un cablegrama exclusivo del DIARIO, referente a un experimento que un sabio profesor le recomienda al Gobierno inglés.

Naturalmente que, por lo que respecta a la política de los pueblos hispanoamericanos, ya se ha visto que no es necesario el experimento.

Decididamente, con la política actual es como no se puede vivir.

—X—

Hay otra noticia sobre las posibilidades de vida.

Esta nos llega de Chicago.

Es la afirmación, hecha por el doctor Harkings, profesor de química en la Universidad chicagoense, de que en el año 3,000 se podrán extraer de la atmósfera todos los alimentos que necesita el hombre.

Mas para el año 3,000 ¿qué impuestos no pesarán ya sobre el aire? Si a mano viene, para entonces acaso tenga más cuenta comer carne obtenida de la vaca, jamón extraído del puerco o huevos emanados de la gallina.

—X—

Los gallegos, cuando el pueblo español no se había convertido al republicanismo, le regalaron a don Alfonso de Borbón, nada menos que una ínsula: la pintoresca isla de Cortegada, frente a la encantadora Villagarcía.

Ellos querían que el Rey fabricara allí un palacio para pasarse los veranos, pero el entonces Monarca, declinó complacerlos, alegando que el sostenimiento de los palacios que ya poseía, no le permitía realizar nuevos desembolsos.

Y no fabricó el palacio.

Ahora el Gobierno ha dado instrucciones a las autoridades correspondientes para que se incauten de la isla.

!Qué clara visión de los negocios tenía el último Borbón español!

Á Votre Santé!

CON champaña brinda el francés, que ha hecho de esas doradas burbujas el símbolo de rebosante alegría.

Efervescente y voluptuosa, la champaña es el vino de los que buscan el placer. Efervescente y salina, Sal Hepática es la bebida de los que buscan la salud. Una copa del aristocrático licor francés disipa las preocupaciones y despierta el espíritu amodorrado. Un vaso de agua con una cucharadita de Sal Hepática ataca el reumatismo, azuza la vitalidad y da esplendor a los ojos, porque limpia el interior del cuerpo y barre las impurezas de la sangre.

Todos los brindis del mundo son un voto por el bienestar físico. Pero un vaso de Sal Hepática es la realización de ese brindis. ¡Salud con Sal Hepática!

Sal Hepática derrota a estos siete achaques que resultan del estreñimiento
Acidez · Livides · Resfriados · Dolores de cabeza · Reumatismo · Autointoxicación · Indigestión

SAL HEPATICA
El Brindis Internacional por la Salud

PROTEJA SUS INTERESES!

Su Hogar no debe estar nunca a la disposición de manos codiciosas que quieran apoderarse de lo suyo.

El CITY BANK ha invertido muchos miles de pesos en la construcción de modernas bóvedas invulnerables que ofrecen protección absoluta para sus documentos de valor, joyas, etc.

Cajas de Seguridad desde $5.00 hasta $50.00 al Año.

THE NATIONAL CITY BANK OF NEW YORK
O'REILLY Y COMPOSTELA — HABANA CUBA

FALTAN POCOS DIAS PARA LA GRANDIOSA EXCURSION al COBRE
Compañía "Omnibus de Camagüey"
Ha organizado para el día 8 del mes de septiembre día de NUESTRA SEÑORA DE LA CARIDAD DEL COBRE, una excursión al COBRE, SANTIAGO DE CUBA, para asistir a las misas y fiestas que se celebran en ese día.
Durante los días que dure esta excursión por cómodos, elegantes y seguros Omnibus «PULLMAN SALON ESPECIAL» de esta Compañía, siendo los gastos de HOTEL, COMIDAS Y DESAYUNOS por cuenta de «COMPAÑIA OMNIBUS DE CAMAGUEY».
SALIDA DE LA HABANA el día 7 a las 5 de la mañana
ALMUERZO en SANTA CLARA
COMIDA en VICTORIA DE LAS TUNAS
DORMIR en SANTIAGO DE CUBA
DIA 8
DESAYUNO
SALIDA PARA EL SANTUARIO DEL COBRE a las 9 de la mañana.
Asistencia a las misas y fiestas en honor de Nuestra Señora de la Caridad del Cobre.
ALMUERZO en PALMA SORIANO
COMIDA y DORMIR en Camagüey.
DIA 9
DESAYUNO
SALIDA PARA LA HABANA a las 8 de la mañana.
ALMUERZO en SANTA CLARA
LLEGADA a la HABANA
VIAJE COMPLETO Y GASTOS PAGOS $21.00
PIDA INFORMES A:
JOSE MANUEL ANGEL Jr.
LAGUNAS 68 Bajos, TELEFONO U-1527
NO SEPARAMOS BOLETINES. ADQUIERALO CON TIEMPO. SON LIMITADOS.

M.E.C.D. 2016

Información Telegráfica

por nuestros corresponsales

Pinar del Río

ATERRIZAJE FORZOSO DE UNA AVIONETA

SAN CRISTOBAL, septiembre 3. DIARIO. Habana.—«Coquito» Montalvo, propietario de la avioneta en que el capitán Laborde realizó su vuelo a México y regreso, salió de Santa Cruz, en la tarde de hoy, en viaje a La Habana. Al llegar a la finca «Los Pozos», de este término municipal, se registró un fallo en el motor, viéndose precisado a aterrizar forzosamente en terreno pantanoso.

Montalvo salió ileso. El aparato no sufrió averías de consideración. Fué trasladado al Cuartel, donde será reparado.

CORRESPONSAL.

UNA SERENATA AL JOVEN RAFAEL DIAZ TABARES

PUERTA DE GOLPE, septiembre 3. — En la noche de ayer se agruparon varios centenares de personas en la residencia del joven Rafael Díaz Tabares, con objeto de testimoniarle sus simpatías y ofrecerle una serenata.

Habló el señor Florentino González, exaltando la figura del homenajeado y manifestando que los portagolpeños tenían que recordar a Wifredo Fernández con cariño.

Fué estruendosamente aplaudido.

Después se obsequió a los concurrentes con un exquisito ponche y excelentes tabacos.

CORRESPONSAL.

Habana

EL ALMUERZO AL CAPITAN VILA

SANTIAGO DE LAS VEGAS, septiembre 3. Mañana, domingo, habrá de efectuarse en el aeropuerto General Machado, en el reparto Lutgardita, el grandioso almuerzo que destacadas personalidades de nuestro mundo político han organizado en honor del capitán Jorge Vila.

El acto tendrá lugar a la una de la tarde, esperándose la asistencia de los redactores políticos de los diarios capitalinos, así como de los cronistas sociales.

CORRESPONSAL.

Matanzas

INFORMACION TELEGRAFICA DEL INTERIOR DE LA ISLA DE LA AUDIENCIA DE MATANZAS

MATANZAS, septiembre 3. — Para Francisco Morán Cabrera, solicita el fiscal un año un día de prisión por lesiones a Miguel Céspedes en un hecho ocurrido en Ceiba Mocha.

Instruye sumario el juez municipal de Máximo Gómez, por la prevaricación que cometiera el vigilante de aquel lugar, Aurelio Lima Falcón.

RAPTADA

En Los Arabos fué raptada Aracelia Manzarraga por Gerardo Gómez.

En San José de los Ramos sustrajeron de un baul propiedad de Cándido Hernández, prendas y algun dinero en efectivo que guardaba.

CORRESPONSAL.

LA FIESTA EN HONOR DE JOSE AGUSTIN FERNANDEZ

JOVELLANOS, septiembre 3. Mañana, domingo, se celebrará la fiesta que en honor del candidato a alcalde José Agustín Fernández ofrece la coalición de los partidos liberal y popular.

Asistirá al acto el señor Israel Pérez, Juanito Rodríguez Montalvo, Cartaya, Lombard y otros candidatos.

Existe inusitado entusiasmo.

CORRESPONSAL.

RECIBIDO A TIROS UN SERENO, POR LOS QUE ASALTABAN UNA RESIDENCIA

CARDENAS, septiembre 3. DIARIO. — Habana. La residencia del acaudalado hombre de negocios, señor Feliciano Alegría, que se encuentra de temporada en Varadero, fué asaltada anoche, de madrugada, por tres individuos, quienes, ya en el interior, entregados a su tarea, al llegar y penetrar en la casa el sereno Ildefonso Camino, le hicieron un disparo con un revólver 45, que no le alcanzó, y sí al tablero de una puerta, donde abrió enorme boquete.

Los ladrones penetraron en la casa por una luceta que da al fondo. En la huída dejaron abandonadas varias balas de revólver y un linterna. Practicado un registro por los tejados colindantes, fueron encontradas dos barrenas y una gorra de hule de maquinista.

TRES CASAS INCENDIADAS

A las dos de la madrugada, la sirena del Cuartel anunciaba a la población que el fuego consumía algunas casas, las que resultaron ser las números 140, 142 y 144 de la calle de Anglona, entre Obispo y Princesa, propiedad del señor Constantino Cué Suero, quien fué detenido y más tarde puesto en libertad.

Las casas estaban aseguradas en cuatro mil pesos en la Compañía «La Cubana».

CORRESPONSAL.

Santa Clara

AGRADECIMIENTO

GUAYOS, septiembre 3. — Reina gran alegría en esta ciudad al saberse que fué conseguido por nuestro joven gobernador, Juan A. Vázquez Bello, que se dejará sin efecto el traslado de nuestro buen amigo Juan B. Jiménez, jefe local de Comunicaciones. En nombre de las sociedades y el comercio en general reciba el señor gobernador nuestra felicitación por sus valiosas gestiones en favor de nuestro amigo Jiménez.

CORRESPONSAL.

EL CLUB ROTARIO DE CIENFUEGOS TOMO EL ACUERDO DE HACER LLEGAR HASTA LOS FAMILIARES DE DON JUAN G. PUMARIEGA SU PESAME

CIENFUEGOS, septiembre 3.—En el día de hoy celebró el Club Rotario de esta localidad una importante sesión, en la que fué presentado por el señor Antonio Asencio, el doctor Roque Garrigó, eminente abogado y laureado historiador, que había sido expresamente invitado al acto.

Después hizo uso de la palabra el doctor Felipe Silva, detallando en una breve peroración los trabajos efectuados por la Asamblea en Varadero y dando a conocer que asistieron a las recientes fiestas náuticas las representaciones de catorce clubs de este distrito. Anunció la próxima visita del gobernador y propuso que se le felicitara por el feliz éxito obtenido, así como al Club Cárdenas, por el exquisito trato que le dispensó a los visitantes.

Habló también el doctor Garrigo, agradeciendo la invitación y extendiéndose en brillantes consideraciones sobre el Derecho de Asilo, que estudió desde la Edad Media, en que fué practicado por Roma, hasta la época actual, en que se considera como un acto humanitario.

Estrendosamente ovacionado fué el doctor Luis Emilio Hernández, que se despedía de los rotarios con motivo de haber sido designado candidato a alcalde por el Partido Progresista, estando la institución completamente alejada de la política.

Y finalmente se acordó hacer llegar a los familiares de don Juan G. Pumariega, hijo adoptivo de esta localidad, en la que se le quería entrañablemente, el más sentido pésame de la asociación con motivo de su reciente fallecimiento.

SIMON, Corresponsal.

LA CAUSA POR LA BOMBA DEL PARQUE INFANTIL

SANTA CLARA, septiembre 3. — DIARIO. Habana. Asegúrase que el lunes 5 será elevada por el juez militar instructor, capitán Bolaños, la causa radicada por los hechos relacionados con la bomba colocada en el Parque Infantil el día 7 de Junio de este año, a consecuencia de cuya explosión perdieron la vida Alfonso Pacheco y dos jóvenes. La autoridad revisora, que lo es el coronel Amiel, estimará si la mencionada causa irá o no a Consejo de Guerra. En caso de sobreseimiento, se dispondrá la libertad de los detenidos, para quienes, según se asegura, no existen cargos.

La demora en la instrucción de este sumario lo motivó el que tenía que prestar declaración el lesionado Elías Levis, ya restablecido totalmente.

CORRESPONSAL.

FALLECIO A CONSECUENIA DE LAS QUEMADURAS QUE SE PRODUJO INTENCIONALMENTE

SANTA CLARA, septiembre 3—En horas de la madrugada falleció, en el Hospital Municipal de esta ciudad, la joven Ramona Suárez, que en el día de ayer se produjo gravísimas quemaduras con ánimo de suicidarse.

HERIDO EN UNA REYERTA

El señor Francisco Díaz Reyes, resultó herido de gravedad en una reyerta que sostuvo con el señor Manuel Montoro, vecino de la finca «Sabanilla».

Montoro fué detenido instantes después, quedando a la disposición de las autoridades.

LE DIO UNA PUÑALADA POR DIFERENCIAS EN EL TRABAJO

José Pérez Gómez le infirió en el día de hoy una puñalada a Ramiro Alvarez Vega, en el término de Vueltas, a causa de diferencias surgidas en el trabajo.

APARECIO CON UN PROYECTIL ALOJADO EN LA REGION PRECORDIAL

El señor Severino Oropesa, vecino del Término de Vueltas, fué encontrado sin conocimiento y con un proyectil alojado en la región precordial, falleciendo instantes después a causa de la herida recibida.

Se ignora quién pueda haber sido el autor del hecho.

ROBO DE PRENDAS Y DINERO

Los cacos penetraron hoy en el domicilio de Salvador Vega Ojeda, situado en la finca «San Ignacio», en el Término de Vueltas, llevándose varias prendas y cierta cantidad de dinero.

Hasta el presente momento se desconoce quiénes hayan sido los autores del robo.—Corresponsal.

UNA DENUNCIA CONTRA UN INSPECTOR DEL UNO Y MEDIO POR CIENTO

El cabo del Ejército Salvador Rabí, jefe del puesto de «Vista Hermosa», ha denunciado ante el juez de Instrucción al inspector del uno y medio por ciento nombrado Bravo, ya que le exigió al comerciante Joaquín Guevara que le entregara una cierta cantidad de dinero, a fin de silenciar ciertas irregularidades que observó en la visita que hizo a su establecimiento.

Bravo ingresó en el Vivac a la disposición de las autoridades.—Corresponsal.

EL SEÑOR GERARDO BUSTILLO SE PRIVO DE LA VIDA DISPARANDOSE UN TIRO POR LA REGION TEMPORAL

COLON, septiembre 3.—En la tarde de hoy trató de privarse de la vida disparándose un tiro en la región temporal, al nivel del parietal izquierdo, el señor Gerardo Bustillo, administrador de la planta pasteurizadora e hijo del doctor Roberto Bustillo, que se halla ejerciendo actualmente en el Término de Palmira.

El señor Bustillo se decidió a tomar tal determinación en los momentos en que se encontraba en las oficinas de la citada planta, estimándose que a ello lo llevara el estado desastroso en que se hallaban en la actualidad sus negocios.

Dejó un papel sobre su escritorio, en el que manifiesta que no se culpe a nadie de su muerte, pues es el único responsable de la misma.

Fué trasladado inmediatamente al Hospital San Fernando, donde el practicante César López y el doctor Acuña realizan cuanto está a su alcance a fin de librarlo de la muerte, pero dado el estado de gravedad del paciente se espera que fallezca de un momento a otro.

El señor Bustillo se encuentra casado y tiene dos hijos. Su señora nos ha manifestado, respondiendo a nuestras preguntas, que desde hacia varios días su esposo presentaba un estado de excitación nerviosa que la preocupaba seriamente, habiendo llegado a pasarse algunas noches en vela haciendo continuas lamentaciones del estado de sus negocios.

La sociedad de esta villa lamenta considerablemente el fatal acontecimiento.—Corresponsal.

OBITO SENTIDO

SANTO DOMINGO, septiembre 3. DIARIO. Habana.—Ayer falleció en el cercano pueblo de Manacas, a la edad de 74 años, el estimado y antiguo vecino señor Miguel Pérez Villafranca.

En la mañana de hoy se verificó el sepelio, que resultó una imponente manifestación de duelo, dándosele sepultura en el cementerio de Mordazo, según las últimas disposiciones del extinto.

Reciban sus familiares nuestro más sentido pésame.

CORRESPONSAL.
Corresponsal.

Aletargamiento...

MEZCLA de profunda tristeza, malestar físico, cansancio, abatimiento, falta de apetito, dolor de cabeza: las funciones orgánicas e intelectuales aletargadas... Son los síntomas usuales del exceso de acidez en el organismo y del estreñimiento. Seguramente se ha descuidado la limpieza de los órganos digestivos. Para evitar el desarrollo de enfermedades peligrosas y recuperar pronto la normalidad, debe usarse el famoso antiácido-laxante recomendado por la profesión médica desde hace más de medio siglo:

Leche de Magnesia de Phillips

que es suave, agradable y eficaz.

¡EXIJA LA DE PHILLIPS!

Crónica Habanera

(Viene de la página NUEVE)

VIAJERAS DISTINGUIDAS

Ayer tarde, en el vapor «Oriente» embarcaron hacia los Estados Unidos las señoritas Sarita Jiménez y Angelita y Ada Cadenas.

Ingresarán en el Persons School, en Nueva York, donde cursarán el último año de sus estudios.

Embarcaron también anteayer, por la ruta de la Florida, la Marquesa de Pinar del Río, su hijo el Marqués de Avilés y la señorita Otilia Ayala.

Se dirigen a Nueva York desde donde continuarán hacia Europa, para retornar a fin de año.

BAUTIZO

La niña Elena Esther María de las Nieves, hija del joven ingeniero Manuel A. González del Valle y de la señora Esther Herrera y Baldasano, fué bautizada ayer en la iglesia de San Juan de Letrán en el Vedado.

Le sirvieron de padrinos el señor Gustavo González del Valle y la señora Alicia Herrera y Baldasano.

A la ceremonia asistieron solamente los familiares y algunos íntimos.

La nueva cristiana es nieta de las respetables damas, Marquesa viuda de Villalta y Blanca Massino viuda de Hierro.

ALMUERZO

Mañana se efectuará, en el Jaimanitas Club, un almuerzo organizado por las señoritas Julia Sorzano, María Luisa Ortiz y Margarita Azcárate.

En él tomarán parte unas veinticinco señoritas, algunas de las cuales vilverán a ingresar en el Sagrado Corazón de Jesús para terminar sus estudios y otras son las alumnas graduadas de este año.

POR LOS CLUBS

HABANA YACHT CLUB

Almuerzo bailable de doce a tres de la tarde con la Orquesta de los Hermanos Castro.

MIRAMAR YACHT CLUB

Té de cinco y media a nueve de la noche. Se bailará con la Orquesta de los Hermanos Le Batard.

JAIMANITAS CLUB

Como todos los domingos habrá al muerzo y baile de una a cuatro de la tarde.

Tocará la Orquesta Habana-Casino.

COUNTRY CLUB

Té bailable de cinco a ocho amenizado por la Orquesta Habana-Casino.

Edel FARRES

SU SALUD ESTA EN PELIGRO

El Dolor de Dientes es solo un síntoma

A veces los dolores de dientes se notan demasiado tarde. La caries está ya muy avanzada. Acidos que se forman en la *Línea del Peligro*—donde la encía toca al diente—acaban por causar caries y piorrea.

La salud misma está amenazada, pues la bacteria de un diente infectado puede esparcirse por su sistema, aniquilar su salud y producir una seria enfermedad.

Use Crema Dental Squibb. Limpia perfectamente y contrarresta los destructores ácidos bactéricos porque contiene más de 50% de Leche de Magnesia Squibb, el mejor antiácido conocido para uso bucal.

Está exenta de astringentes y sustancias irritantes o raspantes. No puede dañar la boca más delicada. Comience a usarla desde ahora.

CREMA DENTAL SQUIBB

E. R. SQUIBB & SONS . . NUEVA YORK

Químicos Manufactureros Establecidos en el año 1858

LA EXCLUSION DE LA POLICIA

SANTA CLARA, septiembre 3.

Miguel Vital Rodríguez, ha denunciado ante el juzgado municipal de Placetas que habiendo sido ordenada por la Junta Provincial Electoral la exclusión del registro de electores de todo el cuerpo de la Policía Municipal, dejó de excluirse a Angel González, vigilante.

Corresponsal.

Camagüey

DON PEDRO FERNANDEZ GARRIDO, CANDIDATO

CAMAGUEY, septiembre 3.

Los conservadores han designado su candidato a alcalde de este término al opulento hacendado don Pedro Fernández Garrido, perteneciente a distinguida familia de abolengo camagüeyano y tío del actual alcalde Humberto Rodríguez.

Ha renunciado su postulación a consejero el doctor Roberto Martínez Reyes, conservador, hijo de Emilio Martínez Quiroga. También renunció Eneas Freyre, candidato a gobernador por los Populares.

Santiago de Cuba

EL HOMENAJE A JULIO GIRONA

VICTORIA DE LAS TUNAS, septiembre 3.

En el salón de actos de la sociedad «Unión Fraternal» se ofreció anoche un cariñoso homenaje al artista manzanillero Julio Girona.

El alcalde municipal, las representaciones de la prensa local y un grupo nutrido de artistas prestigiaron con su concurso este acto cultural, que resultó verdaderamente admirable.

Felicitamos al artista y a la sociedad por el gran éxito obtenido.

Corresponsal.

CAUSA HONDA IMPRESION LA MUERTE DE SILVA

VICTORIA DE LAS TUNAS, septiembre 3.

Ha causado honda impresión en esta localidad la noticia del fallecimiento del doctor Enrique Silva, distinguido político y profesional, cuya temprana desaparición ha imposibilitado el que gozara del brillante porvenir a que era acreedor por su talento y por sus virtudes.

Sean estas líneas testimonio de mi sincera condolencia.

Corresponsal.

Para general conocimiento se hace saber que

El doctor Gustavo Aldereguía, ex tisiólogo del "Centro Asturiano"; doctor Octavio Rivero, ex tisiólogo del "Centro Gallego"; doctor Enrique Fortún, ex cirujano y Sub-Director de la casa de salud del "Centro Canario"; doctor Gonzalo E. Aróstegui, ex cirujano del "Centro Gallego"; doctor Vicente Banet, ex cirujano del "Centro Gallego"; doctor José J. Centurión, ex clínico del "Centro Asturiano"; doctor Roberto L. Céspedes, ex médico del "Centro Gallego", prestan servicio en el

INSTITUTO CLINICO DE LA HABANA

PROPIETARIO DE LA CLINICA FORTUN-SOUZA

En colaboración con los doctores Benigno Souza, Fernando Milanés, Gonzalo Pedroso, Tomás R. Yanes, Alberto Oteiza, Pedro Manuel Souza, Luis Suárez, Enrique Anglada, L. Fariñas, E. Unanue, J. Alfonso, Luis Díaz Soto, David Orta Menéndez, I. Domínguez Avila, Luis Alvarez Tabío, Nestor Nemer, Luis Domínguez, Francisco Borges, José R. Costales, Miguel A Loredo, Miguel Ruano Estrada, Gabriel Cubría, Miguel Castro y Victoriano Martínez.

CON ESTE PERSONAL FACULTATIVO FUNCIONA NUESTRA ORGANIZACION MEDICA DE LAS LLAMADAS "QUINTAS" ESTABLECIDAS EN LA HORA ACTUAL, HABIENDOSE EXTENDIDO LOS SERVICIOS A HOMBRES, MUJERES Y NIÑOS.

HAGA DEL INSTITUTO CLINICO SU NUEVA "QUINTA"

PIDA INFORMES A LOS TELEFONOS: U-1218; U-8260; U-4522

Administrador General
Constantino López

FALLECIO LA SEÑORA VALENTINA P. DE REYES

A la una de la tarde de ayer dejó de existir en su residencia de la Calle 17 esquina a 14, en el Reparto de Almendares, la virtuosa dama Valentina Pérez viuda de Reyes.

Inútiles fueron los esfuerzos realizados por la Ciencia y el solícito cuidado con que la atendieron sus familiares para arrancar de las garras de la muerte una vida tan apreciable, dedicada por entero a las obrs más altruistas y al cariño de los suyos.

La inhumación de sus restos se llevará a cabo a las cuatro de la tarde de hoy en la Necrópolis de Colón.

Lleven estas breves líneas nuestro más sentido pésame a todos sus familiares y muy especialmente a su sobrino Leopoldo Massana Pérez, antiguo miembro de la Junta de Educación y compañero en las labores del periodismo.

El DIARIO Hablado

SE TRASMITE TODOS LOS DIAS

DANDERINA

Una cabellera reluciente, sedeña y limpia es el encanto más grande de la mujer.

Aplicada a diario con una esponja que se pasa por la cabeza, Danderina es una loción tónica que presta lozanía al cabello; impide su caída, extirpa la caspa y da vida a las raíces capilares.

También es lo ideal para los hombres que quieren peinarse bien sin engrasarse la cabeza.

SUSCRIBASE AL Diario de la Marina

La Leche -el alimento más precioso

Servimos a las familias los más exquisitos helados y cremas en cualquier cantidad.

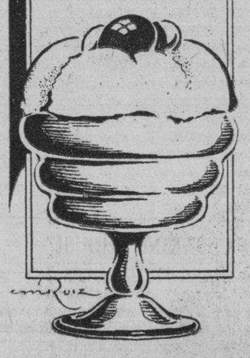

La leche pura y fresca, libre de gérmenes patógenos posee más poder creador de energía que cualquier otro alimento; brinda vida y sangre roja al cuerpo debilitado y lo hace capaz de vencer prácticamente cualquier enfermedad. Pero esto sólo puede hacerlo la leche viva, pura y fresca, libre de gérmenes, por medio científico. La LECHE PASTEURIZADA es el alimento más precioso de la naturaleza.

La magnífica planta de la Compañía Lechera de Cuba le brinda LECHE PASTEURIZADA inmejorable que es la garantía de su salud. Tenemos un servicio especial para familia, que atenderá su orden con prontitud. Llámenos por cualquiera de los siguientes teléfonos:

X-2457 X-2458 X-2459

COMPAÑIA LECHERA DE CUBA SA

Concha No. 1 — Habana

EL PARAISO DE CUBA

GRAN HOTEL DEL BALNEARIO

A 800 pies de Altura.

Líbrese de los ardores del verano y goce del fresco y la apacibilidad de la montaña

A dos horas y media de la Habana, en el centro de un valle encantador con un clima delicioso y aguas medicinales que le harán eliminar las toxinas del cansancio y de los disgustos y le curarán sus afecciones de las vías digestivas y urinarias. El más bello edificio del interior de la República. Gran Parque. Restaurant de primera clase. Habitaciones todas exteriores. Pensión completa incluyendo los baños y el uso de las aguas medicinales desde $3.50 al día. Arreglos por familias numerosas y estancias prolongadas.

Para los visitantes TABLE D'HOTE excelente a $1.25 almuerzo o comida.

EN EL GRAN HOTEL DEL BALNEARIO

SAN MIGUEL DE LOS BAÑOS

Pida las aguas de estos manantiales en todos los Establecimientos de Víveres, Cafés y Restaurants O DIRECTAMENTE AL DEPOSITO. TACON 4. TELEFONO A-7627.

M.E.C.D. 2016

Para después de mañana se espera en los E. Unidos una gran mejoría en la industria y el comercio

LA FORMA OCCIONAL DE PAGO ESTABLECIDA PARA LOS NUEVOS IMPUESTOS SOBRE EL CONSUMO

En los casos en que el impuesto adeudable sea superior a $200 podrán acogerse a los beneficios de esa forma de pago los detallistas, según gestionan el comercio y la industria

Con motivo de la entrevista celebrada ayer por el doctor Anselmo Alliegro, Presidente de la Comisión Ejecutiva de la "Cámara Nacional de Comerciantes e Industriales»» con el señor Secretario de Hacienda, en relación con la reglamentación del cobro de los impuestos de consumo creados por la ley del 9 de Agosto pasado, precisa hacer algunas aclaraciones en cuanto a que, según se ha indicado, los Detallistas podrán acogerse a la forma de pago que establece la reglamentación en estudio, bien, al momento de llevar a consumo la mercancía o efectuando un convenio con la Hacienda para repartir el montante del tributo adeudable en los meses que restan del actual ejercicio económico.

Las impresiones que ayer pudimos recoger en cuanto a los contribuyentes detallistas afectados por la ley, fueron que los mismos deberán efectuar el pago dentro del término fijado, o sea, del 16 al 30 de Septiembre actual.

Tenemos entendido que la Comisión Ejecutiva de la Cámara Nacional de Comerciantes e Industriales, está actuando a fin de que en el reglamento que se ha de dictar en breves días se establezca que, en los casos en que el impuesto adeudable sea superior a $200 puedan acogerse a los beneficios de la forma opcional de pago, los detallistas, tributando dentro del período indicado anteriormente aquellos que deban abonar al Estado una cantidad menor.

En los casos de tiendas que efectúan ventas al detalle pero que tienen licencia municipal como almacenistas, se acogerán desde luego a la forma opcional de pago que se ha informado.

COTIZACIONES

Septiembre 3

LA PESETA	EL FRANCO
española se cotizó hoy al CIERRE del mercado a razón de	francés se cotizó hoy al CIERRE del mercado a razón de
12 PESETAS	25 FRANCOS
42.54 Por DOLLAR	51 Por DOLLAR

AUMENTARON LOS VAGONES CARGADOS EN EL CANADA Y LOS ESTADOS UNIDOS

NUEVA YORK, septiembre 3. — Luis Mendoza y Compañía.

Los vagones de mercancía cargados en los ferrocarriles de los Estados Unidos aumentaron en la pasada semana en 19,000 unidades.

Los vagones cargados en el Canadá en la semana terminada el día 30 de Agosto sumaron 40,000: aumento de 1,000 sobre la semana anterior.

LA BOLSA LOCAL DE LOS VALORES, IRREGULAR, AYER

Mantuvo ayer también un tono irregular el mercado local de valores, pues estuvieron sostenidas algunas emisiones y tuvieron un tono flojo otras.

Fueron muy limitadas las operaciones efectuadas durante la corta sesión de ayer.

LAS COMPENSACIONES BANCARIAS TUVIERON AUMENTO EN LA HABANA

Las compensaciones bancarias efectuadas por la Habana Clearing House durante la semana terminada el día 3 del actual, alcanzaron un total de $4.438,167,63, contra $3.141,979,75 durante la semana anterior, o sea con un aumento fr $1.296,197.88.

Las compensaciones efectuadas en cada uno de los días de la semana pasada fueron las siguientes:

Agosto 29	$580 501.10
„ 30	516.505.44
„ 31	551.797.63
Septiembre 1	721.544.39
„ 2	825.114.16
„ 3	1.242.704.91
Total	4.438.167.63

EL «LABOR DAY» EN LOS ESTADOS UNIDOS

Por celebrarse mañana la festividad del "Labor Day" el Día del Trabajo, estarán cerradas todas las Bolsas de contratación de valores en los Estados Unidos.

CIRCULARES 8 Y 9 REFERENTES A INMIGRACION

Los navieros estuvieron ayer en la Hacienda solicitando se hagan algunas modificaciones

Una comisión de navieros asociados a la Cámara de Comercio Cubana, acompañada por el doctor Francisco G del Valle, Secretario de dicha Corporación, entregó ayer por la mañana al doctor Rodríguez Altunaga, Subsecretario de Hacienda, un memorándum solicitando algunas modificaciones a las circulares 8 y 9 del Departamento de Inmigración, que fijan una fianza de $500 para los inmigrantes y los extranjeros no residentes que entran por los puertos cubanos Dichas circulares están siendo nuevamente estudiadas por la Secretaría de Hacienda.

El doctor Altunaga prometió a los comisionados de los navieros que tan pronto se haya terminado el estudio de las modificaciones solicitadas resolverá el asunto.

EL OPTIMISMO NORTEAMERICANO SE REFLEJA EN EL MOVIMIENTO INTENSO DE DIVERSOS VALORES

El entusiasmo en el mercado de los Estados Unidos es innegable, afluyendo al mismo una corriente continua de órdenes de compra, creyéndose que el optimismo continúa

NUEVA YORK, septiembre 3

Sigue impresionando el firme tono denotado en el fondo por el mercado de valores. La demanda de inversión empieza a manifestarse cada vez más en las principales emisiones. Es probable que las predicciones de una gran reacción, tan comentadas esta semana, haya hecho reanudarse el movimiento de ventas en descubierto, factor que activará el próximo restablecimiento cuando los operadores se vean obligados a cubrirse.

El optimismo creado por la probabilidad de una mejoría industrial y comercial después del Día del Trabajo, se reflejó brillantemente en el amplio y enérgico movimiento de compras de acciones, bonos y productos. Las favorables noticias siderúrgicas, que prometen un cuantioso aumento en las operaciones, señalando un brusco aumento en los pedidos de acero, y el notable avance en precio del acero de deshecho, fué aceptado todo inmediatamente por el mercado como prueba de que sus esperanzas de mejoría general en los negocios no son infundadas.

Según Thomson and McKinnon. el entusiasmo del mercado es innegable afluyendo a él una corriente continua de órdenes de compra, al igual que el miedo y la duda ocasionaban persistente liquidación antes del primero de julio. Con estos síntomas tangibles de restablecimiento comercial no hay razón para que el entusiasmo actual se desvanezca.

Bolsa de New York

COTIZACIONES DEL CIERRE DEL DIA 3 DE SEPTIEMBRE (RECIBIDAS POR EL HILO DIRECTO DE LUIS MENDOZA Y COMP.)

ACTIVOS	
Atchison	62¼
Auburn Auto	60
American Can	60⅜
New York Central	30½
General Electric	21¾
General Motors	18
U. S. Steel	51⅝
Dupont	44¼
Eastman Kodak	60¼
American Tel and Tel	119
New Jersey	36⅝
Inetranitonal Tel	13
FERROCARRILES	
Atlantic Coast	42½
Baltimore Ohio	19⅝
Cons. Cuba prefs	6
Chesapeake and Ohio	28¼
Canadian Pacific	17⅜
Cuba Company	2⅜
Delaware Hudson	91
Delaware Lackawanna	43⅜
Erie	11
St Louis San Francisco	4⅛
Great Northern	20⅜
Illinois Central	24½
Louisville Nashville	37½
Miscuri Pacific	8½
Norfolk	111
Northern Pacific	26⅜
Pennsylvania	22¾
Chick Rock Island	11¾
St Louis and South	11
St Paul prefs	4
Southern Pacific	28½
Southern Railway	15¼
Union Pacific	81¾
Western Maryland	10¾
PETROLEOS	
Atlantic Ref	20⅜
Continental Oil	8¾
Consolidated Oil	8⅜
Houston Oil	26⅛
Ohio Oil	10½
Pure Oil	6⅛
Royal Dutch	22⅜
Standard Oil Calif	30
Socony Vacuun	11⅝
Sun Oil	33½
Shell Union	6⅞
Texas Company	17
Union Oil	14½
ACEROS	
Tyers A. M.	21¼
Bethleh Steel	23¾
Colorado Fuel	13
Gulf Steel	13⅛
Ludlum Steel	9½
Republic Iron Steel	11
Transue Williams	—
Vanadium	20½
Crucible Steel	19¾
MOTORES	
Graham Paige	3¼
Hudson	9¼
Chrysler	18⅛
Nash	17⅝
Packard	4¼
Studebaker	10½
White	19
AGRICULTURA	
Case T. Machine	63¾
Harvester	32½
EQUIPOS OFICINA	
Inter. B. Machine	103
National Cash	15¾
General Signal Ry	23⅜
UTILITIES	
American For Pow	14¼
Commonwealth and South	5
Consolidated Gas	64¾
North American	42⅜
Western Union	48
Public Service	54
National Power Light	20
Electric Power Light	15⅛
United Corporation	12⅞
United Corporation prefs	—
American Water Works	32¼
Standard Gas	24¾
American Power Light	15⅛
Electric Bond	46¼
QUIMICOS	
Allied Chemical	86
Air Reduction	61⅝
Columbian Carbon	36½
Lambert	45
Texas Gulf	24¾
Freeport Texas	26⅞
Drug Inc	48⅝
Commercial Solvents	8¼
Union Carbide	31⅛
ACCESORIOS	
Briggs	8⅛
Timken Roller	21
Electric Auto Lit	23¼
Goodyear	28¼
U. S. Rubber	9⅛
Murray Corporation	6⅛
Stewart Warner	7
Goodrich	11⅝
EQUIPOS	
Pullman Company	27⅜
Baldwin	11¾
American Car Fou	14¼
American Locomotive	15⅝
TRACCION	
Brooklyn Man Tran	25½
Interborough R. T.	4⅞
INDUSTRIALES	
Allis Chalmers	14½
Continental Can	34
Western Electric	42⅞
Mc Keesport	55½
Inter. Combustion	1¼
Worthing. Pump	32½
FABRICACION	
General Asphalt	11¾
Int. Cement	13¾
Johns Manville	37½
Otis Elevator	18⅜
METALES	
American Smelting	24⅜
Anaconda	15⅜
Inter. Nickel	11¼
Cerro de Pasco	14½
Nevada	5⅜
Alaska Juneau	11
Patino Mines	8¾
TABACOS	
Tobacco A	31½
Tobacco B	82
Liggett Myers	84⅝
Lorillard	16¾
Reynolds	37½
ALMACENES	
Best and Company	17½
May Dept	19
Macy (H. R.)	50
Gimbel Bros	3¾
Ass. Dry Goods	10¼
ALIMENTOS	
Coca Cola	101¾
Borden Company	31⅞
National Biscuit	44¾
Corn Prod	50¼
Hershey com	70
General Foods	31⅜
Loose Wiles	30
Standard Brands	17½
National Dairy Prod	23½
United Fruit	30½
Purity Bakeries	12⅜
William Wr'gley	39⅜
VENTAS POR CORREO	
Montgomery	14½
Sears Roebuck	23⅛
TIENDAS CADENAS	
Kresge S. S.	14
Kroger Grocery	18½
J. C. Penney	34½
Safeway Stores	53½
Woolworth	41⅜
MISCELANEA	
Cannon Mills	23
Congoleum	7⅛
Gold Dust	19
Kelvinator	5¾
Proctor Gamble	34⅜
Simmons Company	10¼
Radio Corporation	10½
National Surety	17½
American Ice	10½
American Woolen	9⅜
Coty Inc	5½
Gillette	21⅞
PELICULAS	
Fox Film	4⅞
Warner Bros	3½
Paramount	7⅝
Loews Inc	36⅜
AZUCARES	
American Sugar	33⅜
Puerto Rico	18¼
Cuban American Sugar	3¾
Cuban American Sugar prefs	33
AEROPLANOS	
Bendix Aviation	14½
Curtiss	2⅜
United Aircraft	23½
Aviation Corp	4⅞
TRUST	
Adams Express	7⅜
American Inter	9⅞
Chesapeake	19¾
Texas Pacific	7¼
Alleghany	3

Bolsa de la Habana

SEPTIEMBRE 3, 1932

BONOS Y OBLIGACIONES

	Comp.	Vend.
Cuba 1904 Speyer	89	93
Cuba 1905 Deuda Int.	39¾	42½
Cuba 1908 4½	78½	81¾
Cuba 1914 Morgan	90	100
Cuba 1923 5½ Morgan.	76	80½
Cuba 1945 (5½) Obras Públicas	45	47
Obligaciones oro Tesoro R. Cuba 5½ 1935	32	37
Cuba 5½ 1940 (Azúcar)	70	—
Bonos seriados República de Cuba — Morgan 5½ por 100 1927:		
F. Vene 1 julio 1933	88	—
G. Vence 1 julio 1934	—	—
H. Vence 1 julio 1935	—	—
I. Vence 1 julio 1936	—	—
J. Vence 1 julio 1937	—	—
Certificados serie 5½ % Obras Públicas:		
Vence diciembre 31 de 1932	37½	—
Vence junio 30 de 1933	75½	—
Ayuntamiento de la Habana 1a hip	92	102
Ayuntamiento de la Habana 2a hip	92	102
Bonos del Centro Asturiano	25⅛	—
Oriente Cubano	—	—
Territorial serie B	—	—
Cerecera	30	32¼
Cervecera (Obligaciones no hip.)	15	20
Ciego de Avila	—	—
Curtidora	—	—
Gas	85	92
Havana Electric (Consolidados)	32	—
Havana Electric (Obligaciones no hip.)	7¼	10
Iron Feer (Obligaciones no hip.)	—	—
Jarcia Matanzas	73	—
Edificio La Metropolitana S. A.	18	—
Ladrillos	—	—
Matadero	—	—
Nueva Fábrica de Hielo	72	—
Papelera serie A	85	—
Papelera serie B	50	71
Teléfono	57	—
Unidos	11	—

ACCIONES

	Comp.	Vend.
Agrícola Oriente Cubano $6.000,000	—	—
Banco Agrícola	—	—
Banco Territorial	—	—
Banco Territorial; beneficiarias	—	—
Banco de Préstamos sobre Joyería	—	—
Cervecera	15	50
F. Consolidados de Cuba preferidas	5	—
Cuba Cane prefs	—	—
Cuba Cane com	—	—
Kokofat prefs	—	—
Kokofat comunes	—	—
Cuba R. R.	1⅛	—
Curtidora	—	—
Fibras y Jarcia	—	—
H. Electric Utilities Co. prefs 5 por 100	15½	20
H. Electric Utilities Co. prefs 5 por 100	10	13
H. Electric Railway Co. preferidas	2½	7
H. Electric Railway Co. comunes	½	1½
Jarcia preferidas	14	—
Jarcia prefs ex dividendo en acciones	13	—
Jarci acomunes	1	—
Licorera de Cuba	5¼	7½
Lonja preferidas	—	—
Lonja comunes	—	—
Matadero	—	—
Seguros La Mercantil	—	—
Metropolitan Auto	100	—
Naviera prefs	9	—
Naviera comunes	2	3
Nueva Fábrica de Hielo	50	—
Nueva Fábrica de Hielo beneficiarias	11	27
Perfumería prefs	—	—
Perfumería com	—	—
Teléfono prefs	42	—
Teléfono comunes	15	—
Unidos	2⅛	2¾
Union Oil	5	9¾

CLEARING HOUSE

Septiembre 3.

Las compensaciones efectuadas en el día de hoy por los Bancos locales asociados, ascendieron a:

$1.242.704.91

REPUBLICA DE CUBA

Secretaría de Obras Públicas
Jefatura de la Ciudad de la Habana

Negociado de Acueductos y Alcantarillado
Sección de Servicio de Agua

AYUNTAMIENTO DE LA HABANA

BANCO COMERCIAL DE CUBA

Representantes de los Tenedores de Obligaciones del Ayuntamiento de la Habana, Primera Hipoteca de $6.500.000, ampliada a $7.000.000.

SORTEO No. 174 — TERCER TRIMESTRE DE 1932

Obligaciones del Empréstito del Ayuntamiento de la Habana, (hoy Distrito Central), por $6.500,000 y su ampliación a $7.000.000 que han resultado agraciadas en el sorteo celebrado en 1o. de septiembre de 1932, para su amortización en 1o. de octubre de 1932.

Número de las bolas	Número de las obligaciones comprendidas en las bolas.			
159	Del	1581	Al	1590
233	„	2321	„	2330
404	„	4031	„	4040
433	„	4321	„	4330
473	„	4721	„	4730
622	„	6211	„	6220
633	„	6321	„	6330
743	„	7421	„	7430
781	„	7801	„	7810
897	„	8961	„	8970
993	„	9921	„	9930
1002	„	10011	„	10020
1144	„	11431	„	11440
1174	„	11731	„	11740
1189	„	11881	„	11890
1246	„	12451	„	12460
1261	„	12601	„	12610
1264	„	12631	„	12640
1268	„	12671	„	12680
1503	„	15021	„	15030
1520	„	15191	„	15200
1599	„	15981	„	15990
1622	„	16211	„	16220
1819	„	18181	„	18190
1869	„	18681	„	18690
1942	„	19411	„	19420
1994	„	19931	„	19940
2031	„	20301	„	20310
2285	„	22841	„	22850
2475	„	24741	„	24750
2538	„	25371	„	25380
2659	„	26581	„	26590
2710	„	27091	„	27100
2739	„	27381	„	27390
2881	„	28801	„	28810
3158	„	31571	„	31580
3229	„	32281	„	32290
3458	„	34571	„	34580
3574	„	35731	„	35740
3899	„	38981	„	38990
3979	„	39781	„	39790
4042	„	40411	„	40420
4174	„	41731	„	41740
4274	„	42731	„	42740
4339	„	43381	„	43390
4377	„	43761	„	43770
4417	„	44161	„	44170
4446	„	44451	„	44460
4461	„	44601	„	44610
4541	„	45401	„	45410
4546	„	45451	„	45460
4696	„	46951	„	46960
4759	„	47581	„	47590
5142	„	51411	„	51420
5559	„	55581	„	55590
5610	„	56091	„	56100
5652	„	56511	„	56520
5917	„	59161	„	59170
5944	„	59431	„	59440
5967	„	59661	„	59670
6088	„	60871	„	60880
6095	„	60941	„	60950
6121	„	61201	„	61210
6248	„	62471	„	62480
6350	„	63491	„	63500
6358	„	63571	„	63580
6376	„	63751	„	63760
6378	„	63771	„	63780
6399	„	63981	„	63990

SORTEO No. 162. — AMPLIACION AL EMPRESTITO

Número de las bolas	Número de las obligaciones comprendidas en las bolas			
6547	Del	65231	Al	65235
6587	„	65431	„	65435
6644	„	65716	„	65720
6686	„	65926	„	65930
6734	„	66166	„	66170
6938	„	67186	„	67190
6961	„	67301	„	67305
6983	„	67411	„	67415
7128	„	68136	„	68140
7389	„	69441	„	69445
7475	„	69871	„	69875

Habana, 1o. de septiembre de 1932

EDUARDO SALAYA, Director General. — HELIODORO MENENDEZ, Administrador Delegado.

Mercado Ganadero

LOS PRECIOS EN PIE

Precios pagados por compradores en los mercados de origen:

El vacuno

En Oriente, de dos y medio a tres centavos con el cinco por ciento de descuento.

En Camagüey, de dos y medio a tres centavos con el diez por ciento de descuento en la finca, y sin descuento en la ciudad.

En Las Villas, de dos y medio a tres centavos con el diez por ciento de descuento

En Pinar del Río, de dos y medio a tres y medio centavos; pero pesado y entregado en los mataderos de esta capital.

El lanar

El lanar, de tres y medio a cinco centavos.

De cerda

Del país, de siete a siete y medio centavos.

MATADERO DE LUYANO

En el Matadero de Luyanó se sacrificaron las siguientes reses:

De vacuno	101
De cerda	82
De lanar	43

Los precios que rigieron en el Matadero de Luyanó fueron:

Vacuno: de 12 a 13 cts. kilo
Cerda: de 21 a 32 cts. kilo.
Lanar: de 20 a 30 cts. kilo

MATADERO INDUSTRIAL

En el Matadero Industrial se sacrificaron las siguientes reses:

De vacuno	173
De cerda	164
De lanar	50

Rigieron los siguientes precios en el Matadero Industrial:

Vacuno: de 12 a 13 cts. kilo.
Cerda: de 21 a 32 cts. kilo.
Lanar: de 20 a 30 cts. kilo.

UN RECORDATORIO AL COMERCIO RESPECTO A LOS SELLOS DEL TIMBRE

El señor Francisco G. del Valle, secretario de la Cámara de Comercio Cubana, ha enviado a todos los asociados a dicha corporación, un escrito recordando que, de acuerdo con lo dispuesto en el artículo tercero de la ley de 11 de agosto del corriente año, a partir del día 20 del propio mes, los sellos del tiembre de los recibos de cuotas de todas las sociedades, instituciones y asociaciones privadas, se fijarán en las matrices o en las liquidaciones mensuales que tendrán que practicarse.

Mercado de Cambios

Fácil el cambio sobre New York.
Sostenida la peseta española.
Firme la libra esterlina.

Entre bancos y banqueros se efectuaron las siguientes operaciones: 185,000 dólares cable sobre New York a 3/32 por 100 de premio; $100,000 dólares cable sobre Nueva York a 3/32 por 100 p.

La agencia del Banco de la Reserva Federal de Atlanta vendió a un banco norteamericano 200,000 dólares cable sobre Nueva York 1/10 por 100 premio.

COTIZACIONES

New York, cable	5/64 P.
New York, vista	1/16 P.
Londres, cable	3.48 ¼
Londres, vista	3.47 ⅜
España, cable	8.05 ½
España, vista	8.04 ½
París, cable	3.91
París, vista	3.90
Liras, cable	5.13
Liras, vista	5.12
Suiza, cable	19.13
Suiza, vista	19.42
Bélgica, vista	13.89
Bélgica, vista	13.89
Alemania, vista	23.85
Alemania, cable	23.85
Hong Kong, cable	23.80
Hong Kong, vista	23.75
Amsterdam, cable	40.27
Amsterdam, vista	40.26
Canadá, cable	10 % D
Canadá, vista	10 ¼ D
Peso argentino	25 %

Bonos de Cuba

Septiembre 3.

En la Bolsa de Valores de Nueva York cerraron hoy los bonos de Cuba a los tipos que se consignan a continuación; cuyos precios se entienden más los intereses devengados hasta la fecha:

REPUBLICA DE CUBA

	Comp	Vend.
R. de Cuba, Speyer, 5 por 100, 1904	91	91½
R. de Cuba, Morgan, 5 por 100 1914	92	—
R. de Cuba, Speyer, 4½ por 100 1925	80	81¼
R. de Cuba, 5½ O. P. 1945	44⅝	45⅝
R. de Cuba 5½ Morgan	76½	77

BONOS AZUCAREROS

	Comp.	Vend
Cuban A. Sugar	—	45
Eastern A. Sugar	16	20
Manatí Sugar 7 por 100	7	14

BONOS FERROCARRILEROS

	Comp.	Vend.
Cuban Ry. 7 por 100	38	40
Cuba Ry 7½ por 100	41	48

INTER TELPH. — H. E. RAILWAY

	Comp.	Vend.
Inter Telph 4½ por 100	53¼	53½
H. E. Ry 5 por 100	21	29
H. E. Ry 5½ por 100	4½	10

MERCADO DE TABACO

Durante la mañana de ayer se vendieron algunas importantes cantidades. Otras mayores pasarán a 3ras. manos en la próxima semana. Escogidas que acaban en Las Villas y otras que empiezan

Fueron trescientos veinte tercios de tripas ligeras de Remedios, los vendidos por Sobrinos de Antero González, al exportador Mark A. Pollack. Tabaco de la cosecha del año pasado

De la nueva, o del presente año, registraron durante la mañana de ayer en los almacenes de H. Duys y Compañía, ciento doce tercios de tripas procedentes de una afamada vega de San Luis de Pinar del Río, los fabricantes Cifuentes, Pego y Compañía.

También compró y registró ayer de mañana, en los almacenes de Severiano Jorge y Compañía, treinta tercios de caperos, de la nueva cosecha de Partido, el fabricante del Norte, señor José Arango.

Otros menores lotes, de distintas clases y procedencias, pasaron de manos durante el día. Pero ninguno, por su pequeñez, merece apuntarse, o detallarse.

Grandes serán las cantidades que desde mañana, y durante los días siguientes de la semana, han de registrarse. Son las cantidades de tripas limpias, de acreditadas vegas de Vuelta Abajo, que hemos venido anunciando comprometidas por manufactureros del Norte, o por sus representantes en esta plaza. Tabacos de la nueva cosecha de San Juan y Martínez, San Luis, Río Seco y Pilotos.

Algún lote de capas altas, también nuevo, de la no menos acreditada vega de Remates, ha de pasar a manos de fabricante local.

Uno de los de tripas que habíamos dicho sería comprado por otros manufactureros de la plaza, es el apuntado arriba y registrado por los propietarios de la marca de "puros" Partagás.

Incluyendo las partidas que ayer pasaron de manos y que acabamos de anotar, durante la semana se vendieron en esta plaza, solamente dos mil cuatrocientos quince tercios y pacas de Vuelta Abajo, Remedios y Partido, según la recopilación hecha por nuestro reportero, quien ha agregado a la suma las cantidades embarcadas en los seis días por varias firmas que no las habían—las cantidades—comprado en esta capital, sino en primeras manos.

LA RAMA QUE ENTRO

Durante el día entraron en la plaza las partidas de tercios y pacas que relacionamos a continuación:

De Placetas, para José Corteés y Hermanos, 40.

De Puerta de Golpe, para Domingo Méndez y Compañía, 74.

De Herradura, para J. B. Díaz y Compañía, 16.

De Placetas, para Iglesias y García, 117.

De Pinar del Río, para Domingo Méndez y Compañía, 25.

De Puerta de Golpe, para Manuel A Suárez y Compañía, 45.

De Camajuaní, para Puente y Compañía, 54.

De Placetas, para Menéndez, Parra y Compañía, 160.

DE VARIAS RECOGIDAS

Mañana han de empezar a escoger en Guayos y Taguasco, respectivamente, los señores Jesús Fernández y Tomás Rodríguez.

Pronto empezarán también, en Cabaiguán, los señores Sobrinos de Antero González. Y en Guayos, se proponen abrir otra escogida los señores Iglesias y García.

En dicha localidad, Guayos, acabaron su escogida los señores Lobeto y Compañía.

LA ACTIVIDAD EN PLACETAS

Sólo dos escogidas están funcionando en Placetas: la de Jacinto Callejo y la de Cortés y Hermanos..

Nuestro corresponsal en aquella villa, señor Bernardino Banga, nos informa que los señores Cortés llevaban hechos un mil seiscientos cincuenta y un tercios, proponiéndose hacer hasta dos mil, o más, pues tienen ya cargadas vegas que le dan para tal cantidad. Son tabacos, como hemos dicho en anteriores informaciones al reportar las compras de dichos señores, procedentes de las zonas de Santa Lucía (Cabaiguán), Las Lomas, Bagá, Minas Bajas, Caney, etc. Más de cuatrocientos obreros trabajan en los talleres de estos señores.

Callejo también ha comprado en las mismas zonas, trabajando sus talleres con igual normalidad; pero percibiendo los obreros menor jornal. Cortés tuvo que poner la misma tarifa que Callejo, quien empezó pagando a treinta y cinco centavos la apartadura, cuando Cortés pagaba a cuarenta.

En las zonas cercanas a Placetas, nos dice nuestro mencionado corresponsal, que varios vegueros escogen sus tabacos, en sus mismas vegas.

IMPORTANTE DENUNCIA EN EL CENTRAL «MACAREÑO»

CAMAGUEY, septiembre 3. —Blas González, terrateniente del Central «Macareño», propiedad de la Caribean Sugar Co., ha presentado ante el juzgado de Santa Cruz una querella contra el juez doctor Rafael de la Cruz y Díaz por suponer que sus procedimientos no se ajustan a las prácticas legales con motivo de la solicitud de quiebra hecha por esa empresa.

La administración del ingenio adeuda rentas a más de ciento cincuenta propietarios de terrenos arrendados, así como a gran número de colonos, y para burlar los pagos no simulado arrendar las vías férreas, almacenes, azúcares, departamento comercial y otras propiedades valoradas en más de un millón de pesos al vicepresidente Rudy, por la irrisoria suma de doce pesos anuales además efectuó embarques por valor de tres mil pesos en siropa con destino a un banco de Boston, burlando la declaratoria de quiebra.

González y los demás acreedores temen que la compañía pretenda hacer simulación de liquidar sus negocios a fin de no cumplir sus obligaciones constituyendo después una nueva empresa que continúe operando con el negocio del Central «Macareño».

CORRESPONSAL.

El DIARIO Hablado
SE TRASMITE TODOS LOS DIAS

MOLINOS MEADOWS
CON MUELAS DE PIEDRA
especiales para la fabricación de
HARINA de MAIZ y de YUCA

PARA OBTENER EL MAYOR RENDIMIENTO DEBE COMPRARSE EL EQUIPO COMPLETO — MOLINO Y CERNIDOR— SEGUN SE INDICA EN EL DISEÑO. VARIOS TAMAÑOS CON CAPACIDAD DE 100 a 500 LIBRAS POR HORA

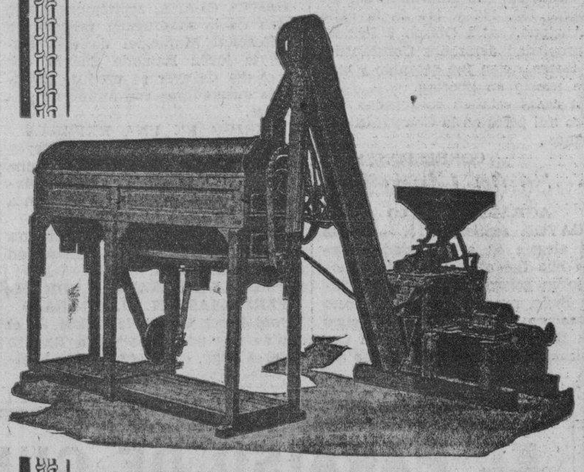

OFRECEMOS TAMBIEN MAQUINARIA PARA DESCASCARAR, PULIR Y LIMPIAR ARROZ

DISTRIBUIDORES EXCLUSIVOS
MACHIN & WALL COMPANY
FERRETEROS
RICLA NUMERO 8, HABANA

IMPORTANTE

PARA ALMACENISTAS O PERSONAS QUE ESTEN EN CONDICIONES DE ATENDER NEGOCIO DE RENDIMIENTO.

Concedo exclusivas de artículo de necesidad y gran consumo, para

La Habana (Ciudad)
La Habana (Su provincia)
Pinar del Río y su provincia
Santa Clara y su provincia
Camagüey y su provincia
Santiago de Cuba y su provincia.

Diríjanse por escrito a M. C. García, Apartado 2482. Habana.

MARIANAO INDUSTRIAL S. A.

AVISO

Por la presente se cita a los señores Accionistas para la Junta General Extraordinaria que ha de celebrarse el día 29 del entrante mes de Septiembre a las cuatro de la tarde, en la casa calle de Empedrado número 16.

En esta Junta se dará cuenta de las operaciones, movimiento de fondos y presentación del balance, nombramiento de Directiva y se tomarán los acuerdos que se estimen procedentes, cuyos asuntos correspondieron haber sido tratados en la Junta General Ordinaria de Accionistas, que debió haberse celebrado en el mes de Julio del corriente año, así como para tratar sobre la liquidación y disolución de la Sociedad.

Habana, agosto 31 de 1932.

Juan E. Arellano, Secretario.

M.E.C.D. 2016

LOS FAROS EN LAS CARRETERAS

Conocido de todos los automovilistas es lo desagradable que resulta viajar de noche en nuestras carreteras debido al indebido uso, mejor diríamos abuso, de la luz.

En la construcción de los faros parecen haber entablado las distintas marcas un pugilato, habiéndose llegado a construir, más que faros, verdaderos reflectores. Efectivamente, las grandes potencias luminosas logradas, unidas al uso de perfectos espejos parabólicos, dan a estos aparatos un alcance enorme, lo que si bien facilita la rápida marcha de los vehículos que los poseen, imposibilita en absoluto la normal progresión de aquellos que con ellos se cruzan.

Ocurre a veces que hallándose ambos vehículos a más de un kilómetro se deslumbran mutuamente de tal manera que han de frenar y en ocasiones parar totalmente para evitar el despistarse. Pero si uno de los dos coches lleva faros potentes y el otro no, el primero sigue a toda marcha y el otro es el que se conformaba con la luz precisa, el que ha de parar.

Hace años, al cruzarse dos coches, apagaban las luces los dos y a poca marcha avanzaban hasta cruzarse. Esta buena costumbre va desapareciendo, y hemos visto coches que al cruzar apagan uno de sus faros. Operación inútil si se tiene en cuenta que a unos pocos metros, dada la convergencia con que suelen reglarse, el efecto de un faro análogo al de los dos.

Las casas constructoras han tratado de evitar este inconveniente, fabricando diversos modelos entre lo cuales el más generalizado es el que lleva instalada una segunda bombilla que por su colocación hace que el haz de rayos reflejados por el espejo, se dirija al suelo. Otros han esmerilado la mitad superior del cristal de los faros, con lo cual se consigue cuando los dos coches se encuentran rodando en el mismo plano, que el efecto de deslumbramiento sea menor. Aun otros, colocando ante el cristal un disco opaco de menor diámetro, quizá consigan un efecto mejor.

Pero todos estos sistemas, mientras no se reglamenten en debida forma, tras una detenida experimentación, no creemos que llenen cumplidamente el fin perseguido.

Algunas naciones como los Estados Unidos de América han tratado de acometer esta empresa, fijando un máximo a la potencia luminosa de las lámparas empleadas. Pero hay que tener en cuenta que una luz débil, si está perfectamente aprovechada, deslumbrará más que una más fuerte pero peor instalada.

Por ello, estimamos que la verdadera solución ha de ser mixta. Limitación de la potencia luminosa y fijación obligatoria de un tipo debidamente estudiado que evite en absoluto todo efecto perjudicial para la vista del conductor del otro coche.

Es preciso partir de la base de que no son necesarios ni las grandes intensidades ni el alcance excesivo. Una luminosidad media con un alcance eficaz de 80 o 100 metros, es más que suficiente para poder avanzar a una velocidad prudente.

Las grandes velocidades de noche son muy peligrosas, no solamente por la seguridad de los demás vehículos sino por la del mismo coche. Hay que tener constantemente el convencimiento de que una avería en la iluminación del coche es cosa facilísima, bien por un contacto de un cable rozado, un fusible fundido, etc., etc.; en este caso, si la velocidad que se lleve no permite parar en muy escasos metros, es inevitable el salirse de la carretera. Personalmente hemos experimentado que al sufrir las luces un apagón, por mucho cuidado que el conductor tenga de conservar el coche en la misma dirección, el coche se va hacia la cuneta invariablemente.

Por esto, una limitación del alcance de las luces, además de evitar molestias a los demás conductores, traería automáticamente la necesidad de ser prudentes en las velocidades de noche, que tanta proporción alcanzan en las estadísticas de accidentes automovilistas.

LOS AUTOMOVILES EN CIRCULACION

Pese al estado de crisis que se manifiesta en el mundo entero no disminuye de manera ostensible la circulación de automóviles. Aunque en algunos países como Estados Unidos, demasiado saturados de automovilismo, la estadística acusa una reducción en los restantes países como puede verse continúa el aumento.

He aquí unas cifras:

E. Unidos	26,502.000	25,940.000	4.8
Francia	1.322.387	1.695.000	24,7
Inglaterra	1.434.296	1.560.349	29,5
Alemania	577.157	684.015	94,3
Italia	250.400	285.042	144,6
España	172.000	177.900	132,5
Bélgica	143.376	150.980	53,6
Suiza	71.054	82.301	29,6

LO QUE SE HA LOGRADO CON UN CAMION IMPULSADO POR MOTOR DIESEL

Después de varios años de pacientes trabajos e intensos experimentos, el motor Diesel parece finalmente haber conseguido que se le reconozca como apropiado para ómnibus, aeroplanos y lanchas. No podría decirse que es ya un serio rival del motor a gasolina, pero el progreso sorprendente que ha experimentado durante el año pasado el Diesel de poco peso y alta velocidad, ha demostrado que este tipo de motor, con sus muchas ventajas sobre el motor a gasolina, puede ser producido para cumplir los mismos trabajos de una manera altamente satisfactoria.

El motor Diesel no es cosa nueva, y el principio en que se base se halla muy lejos del período experimental; pero su adaptación a trabajos en que se requieren altas velocidades y donde el peso es un factor importante, se ha producido sólo hace muy poco tiempo. Por muchos años los motores Diesel de 50 toneladas, a petróleo, han propulsado los buques por las aguas del mundo entero, y su seguridad y eficiencia general ha sido un hecho reconocido. Además, el Diesel hace tempo que ha sido adoptado para talleres y fábricas, donde es primordial un funcionamiento económico. Durante este tiempo, el principio de estos motores ha sido desarrollado y mejorado hasta que, ahora, los ingenieros lo aceptan como muy superior al motor a gasolina o de vapor para esta clase de trabajos pesados. Pero al mismo tiempo debe recordarse que tales motores son maquinarias grandes, voluminosas, construídas sin que prácticamente se haya dado importancia a su peso, y funcionan bajo la constante vigilancia de un ingeniero experto.

Los ingenieros experimentadores que se propusieron hacer que el motor Diesel se adaptara al camión, el aeroplano y a la lancha, se vieron frente a dos problemas primordiales. El primero de ellos fu; reducir el peso de unas 500 libras por caballo de fuerza a una cifra razonablemente baja, como por ejemplo 10 o 20 libras. El segundo obstáculo era convertir el Diesel primitivo para trabajos fuertes, que evoluciona a 40 revoluciones por minuto, en un motor de alta velocidad, capaz de dar dos o tres r. p. m. Ingenieros alemanes, británicos, norteamericanos y franceses han conseguido estas cosas y su obra quedará como una de las hazañas más destacadas en la historia de los motores de combustión interna.

Aunque sólo hace poco se perfeccionó en los Estados Unidos el motor Diesel para automóvil, ha demostrado ser altamente eficaz y económico en las pruebas más severas a que ha sido sometido. Doce días y doce noches de continuo andar en un camión, durante cuyo tiempo fué recorrida una distancia de 21.782 kms.) Antes de detener el camión (para apretar una rueda trasera), 16.101 kilómetros sin reabastecimiento de combustible, y 23.496 kms., antes de detener el motor, fué el record establecido el mes pasado por C. L. Cummins, diseñador de un motor Diesel de su nombre. La prueba fué hecha a una velocidad media de 69.845 kms. por hora por un total de 336 horas. La velocidad más alta del vehículo fué de 104.607 kms., por hora. Para los 23.496 kms, se usaron 1.460 galones de fuel oil, cuyo costo total de 71.54 dólares. Se usaron 8 galones de aceite lubrificante.

Desde que el peso total del camión al iniciar la prueba era de 21.000 libras. Incluyendo 908 galones del fuel oil, y el peso medio del vehículo durante toda la prueba fué de 16.500 libras, el costo de combustible por milla y tonelada-milla es sorprendente.

El costo de combustible (en la pista) era de 4.9 centavos de dólar por galón. Como el camión dió una media de 10 millas por galón, Cummins consiguió un costo de combustible de 49.100 centavos de dólar por vehículo milla. Pero esta elevada velocidad media fué decidida, y mantenida para acumular cuanto antes los kilómetros y para duplicar si fuera posible, las velocidades a que funcionan muestros modernos vehículos comerciales y ómnibus que andan por las carreteras modernas, especialmente los dedicados a transportes a largas distancias.

Durante toda la carrera no se hicieron ajustes mecánicos al motor, que era «verde» o más bien dicho, que había sido «ablandado» al iniciarse la prueba. El motor funcionaba perfectamente al parecer, cuando Mr. Cummins decidió detenerlo, pues la última vuelta fué hecha a razón de aproximadamente 80 kms. por hora. La temperatura máxima del agua para el enfriamiento fué de 51.6o.c. a pesar de que no se usó ventilador.

El radiador era de un tamaño como los que comunmente se usan para enfriar un motor a gasolina de 75 HP.

El motor usado fué uno de seis cilindros, con 124 milímetros de diámetros y 152 mms. de carrera de los pistones (671 pulgadas cúbicas de desplazamiento). Fué diseñado para automóviles de pasajeros y vehículos comerciales, y se equipara a los motores a gasolina de desplazamiento equivalente en peso, tamaño y dimensiones de la instalación.

El diseño general es comparable a un motor a gasolina, excepto que carece de bujías, no tiene distribuidor eléctrico ni carburador con sus múltiples problemas.

El motor arranca eléctricamente. El arranque es instantáneo al apretarse un botón. El manejo y contralor es similar al de un motor a gasolina común.

Durante los últimos 13 años, Mr. Cummins se ha dedicado activamente a diseñar este tipo especial de motor Diesel, y en los últimos tres años ha sido el que ha dado mayor impulso en Estados Unidos al tipo de Diesel para automóvil. Hace unos dos años manejó el primer coche para pasajeros, equipado con dicho motor, yendo desde Indianápolis hasta el Salón del Automóvil de Nueva York (1275 kilómetros), costándole el combustible para todo el viaje 1.38 dólares.

Dos meses después un «roadster» Cummins, equipado con motor Diesel estableció un «record» oficial de A. A. A., de 30.38 millas por hora (129.359 kms. por hora) en la playa de Daytona. Un año después, con un coche de carrera, fué establecido un «record» de 100.75 millas por hora (162 kms. 142 mts. por hora). Luego, en la carrera de 500 millas de Indianápolis, disputada el año pasado, este mismo coche terminó la prueba habiendo desarrollado una velocidad media de 86.17 millas por hora (138 kilómetros 675 mts. por hora), y fué el primero y único coche que haya llegado jamás al final de la carrera de 500 millas sin una parada para cambiar gomas, reabastecerse de agua, aceite, combustible o sufrir ajustes mecánicos. El combustible y el aceite lubricante consumidos en la carrera costaron 1.78 dólares.

Cuando estudiamos sus probabilidades como motor de aviación, vemos que el Diesel ha dado pasos más sorprendentes en el curso de las pruebas realizadas durante el año pasado. En primer lugar, dos aviadores, Walter Lee y Frederick Brossy, señalaron un nuevo «record» de duración sin reabastecimiento, en un aeroplano con motor Diesel, permaneciendo en el aire por espacio de 84 horas y 33 minutos, después de haber llenado una sola vez los estanques de combustible. Luego, muy recientemente, el famoso aviador tras atlántico Clarence Chamberlain, señaló lo que podrá resultar un nuevo «record» de altura al ascender entre 6.700 y 7.600 metros con un aeroplano equipado con motor Diesel. Como una prueba de la aceptada seguridad de los modernos aviones Diesel, mencionaremos el hecho de que se anuncia que el nuevo zepelín alemán—que será la aeronave más grande del mundo—estará equipado con este tipo de motor.

Aparte de que proporcionan una autonomía mayor y una economía casi increíble en el consumo del combustible, y el factor decisivo en favor de los motores Diesel para aviación reside en sus grandes ventajas de seguridad. No tienen sistema eléctrico de ignición. El pistón simplemente aprieta el aire hasta que su volumen se reduce a 1.16 del normal, de modo que se calienta tanto como una llama y se enciende un chorro de fuel oil pulverizado que se inyecta en el cilindro. No hay carburador, que es una fuente constante de filtraciones de combustible en el motor a gasolina. El Diesel no tiene nada más que pequeños caños conductores de combustible que van a los cilindros. Y, finalmente, el combustible almacenado no es explosivo y no estalla en llamas en caso de un choque. Se ha calculado que por lo menos un cuarenta por ciento de todos los accidentes de aviación se deben directamente al uso de la gasolina como combustible.

Parece seguro que es sólo una cuestión de tiempo el que los motores Diesel para aviación sean universalmente adoptados y cuando llegue ese momento, probablemente abrirán una nueva era en los transportes aéreos. Un aeroplano puede viajar aproximadamente 5.000 kilómetros con fuel oil—a unos cinco centavos de dólar cada galón—y sólo un poco más de 3.000 kilómetros con una carga equivalente de peligrosa gasolina a unas cuatro veces aquel costo. Fácil es imaginar lo que significa en aumento de radio de crucero para aviones de pasajeros, como también en reducción de precio de pasaje.

Coom motor para yates y pequeñas lanchas- automóviles, el Diesel—con quizá algunas mejoras para aumentar su velocidad—parece ser el más lógico de todos los motores. Se ha comprobado que en los yates más grandes, de 30 a 50 metros de largo, estos motores constituyen el ideal en todo sentido. Son más limpios, más económicos y más veloces que los motores a gasolina o a vapor, y ocupan decididamente menos del valioso espacio de a bordo en una embarcación de paseo de estas dimensiones.

Pero al diseñar un motor Diesel para las pequeñas embarcaciones de menos de 30 metros de largo, tiene que ser solucionado el viejo problema del peso, velocidad y sencillez de manejo. En la Exposición de Lanchas a Motor, de Nueva York, realizada este año, fueron exhibidos varios motores que responden a estas exigencias.

Estos nuevos motores desarrollan aproximadamente 100 caballos de fuerza, dan entre mil y dos mil revoluciones por minuto, y son compactos y sencillos en grado sorprendente, especialmente cuando uno piensa en los voluminosos Diesel de hace unos pocos años. Su costo inicial es algo más elevado que el de un motor a gasolina de la misma fuerza, pero su mantenimiento y el costo general de funcionamiento es muy inferior al del motor a gasolina. Todos los fabricantes aseguran que el yate a motor Diesel reducirá al propietario la cuenta de gastos de combustible a más o menos las dos terceras partes, en comparación con los gastos de gasolina.

Para embarcaciones pequeñas de más o menos 15 metros, generalmente se considera supérfluo un maquinista, y con los nuevos Diesel, en realidad, no es necesario. Arrancan eléctricamente, lo mismo que un motor común a gasolina, y todos los controles pueden ser concentrados en el sitio del timonel. Sólo dos controles se necesitan cuando la embarcación está en marcha: la palanca de marcha atrás y un pequeño control de mano para regular la velocidad del motor al aumentar o disminuir la cantidad de combustible que se inyecta en los cilindros.

En esta forma, el Diesel ha sido adaptado muy bien a los usos del «motor broat», con todas las ventajas de un motor a gasolina y un punto sobresaliente en su favor: completa seguridad. Centenares de incendios a bordo de pequeñas embarcaciones se han producido todos los años, e invariablemente se deben, en alguna forma, al uso de la gasolina como combustible. Desde que es prácticamente imposible encender fuel oil, el motor Diesel ha eliminado casi el peligro de incendio.

EL FUELLE GIGANTE DE LANGLEY FIEL

Para poder ensayar los aeroplanos en una corriente de aire cuya velocidad alcance hasta 300 kilómetros por hora, existe en los Estados Unidos, en Langley Field, donde están instalados los laboratorios del «National Advisor y Committee for Aeronautics», un fuelle gigantesco.

En este fuelle la corriente de aire necesaria está producida por dos hélices de cuatro brazos de 10 metros 75 centímetros de diámetro movidas cada una por un motor eléctrico de 4,600 CV. La cantidad de corriente necesaria es de tal modo enorme, que cuando es de día y como hay que tener en cuenta los demas consumos locales, el consumo que se hace no permite más que una velocidad de corriente de aire de 33 kilómetros por hora. Por la noche, con los 8,000 CV, se puede llevar la velocidad de la vena de aire a su máximum de 185 kilómetros por hora.

El avión que hay que probar está montado sobre mástiles movibles que permiten darle todas las posibilidades deseadas; descansa así sobre una plataforma flotante de acero sostenida por seis balanzas. Cuando la vena de aire está en movimiento el motor del avión estudiado puede ser puesto en marcha. Entonces el operador busca un estado de equilibrio, y obtenido éste, las seis balanzas dan automática y simultáneamente la medida de los elementos que se buscan, como empuje arrastre, deriva, momentos de cabeceo, de vaivén, etc.

El DIARIO Hablado

es símbolo de progreso y de eficiencia, y de suprema comodidad y beneficio para el radioyente y el anunciante avisado, que entrega al éter la difusión de la bondad de sus productos.

Donde Giran las Ruedas de la Industria

Los Sistemas de Lubricación a Alta Presión

ALEMITE

evitan desgaste, conservan el equipo, ahorran gastos de composturas. Muchos modelos diferentes de maquinarias van equipados con sistemas Alemite; muchos otros lo han sido, o pueden equiparse, aun después de haberse usado. Todas las instalaciones Alemite producen ahorros de consideración porque K-Cuba 15-32

Compresor ALEMITE de Empuje y Unión

ELIMINAN—

80% de desgaste de cojinetes
50% de trabajo de lubricación
100% de desperdicio de lubricante

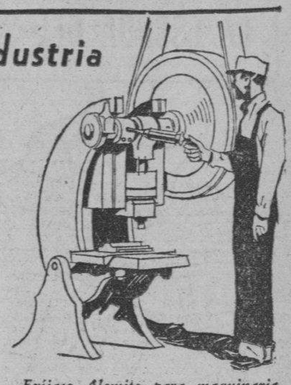

Exíjase Alemite para maquinaria nueva; equípese la usada con este sistema, que fuerza el lubricante en los cojinetes, bajo presión tremenda, limpiándolos al mismo tiempo.

ALEMITE CORPORATION, Chicago, E. U. A. Cables: ALMIT-Chicago

Pídanse detalles completos a:

FRANCISCO PLA & CA. S. en C. Avenida de Italia 49, Habana, Cuba

--- autoplano: algo nuevo e inesperado ---

EL UNICO QUE SE DA CUENTA DEL PELIGRO CUANDO UN AUTOMOVIL VA A MAS DE 300 Kms. POR HORA ES EL PUBLICO ESPECTADOR

DECLARACIONES DE SIR MALCOLM CAMPBELL SOBRE SU ULTIMA PROEZA

Este gran volante, reconocido en el mundo entero como el «as» del automovilismo, acaba de hacer sensacionales declaraciones a la Prensa inglesa, las que nos complacemos en transmitir debidamente traducidas a nuestros lectores, por considerarlas de sensacional interés.

«Cuando batí últimamente el record de velocidad en automóvil—dice—me ha parecido únicamente haber hecho algo de útil para mi país.

Muchas veces me han preguntado el por qué he batido mi propio record; pues bien, contestaré hoy que sólo por mi modo de pensar. He tenido por norma de mi vida hacer siempre algo mejor que los demás y esforzarme en hacer lo que otros no hicieron.

Este modo de pensar no es de hoy; data de los lejanos días en que procuraba con todo empeño marcar algún record, si bien nadie se ocupaba de esas tentativas.

Desde mucho he tenido siempre admiración para los hombres que procuraron hacer algo de original y de interesante, y mi héroe era el famoso navegante Drake, que, como Cristóbal Colón, debía ser considerado un loco en sus tiempos por sencillos habitantes de Plymouth.

Si en un tiempo el hombre que tenía sed de aventura dejaba su propio país para ir a donde nadie se atrevía, hoy el hombre verdaderamente moderno lógicamente tienta también ir más allá de donde antes que él fué su semejante.

La velocidad es un factor característico del valor y ofrece múltiples ventajas a los que de ella se sirven en los viajes; en la producción, en las comunicaciones, etc., nosotros hemos llegado a una velocidad diez veces superior a aquella de nuestros antepasados y hemos convertido nuestra vida más intensamente rápida.

Y es por eso que nosotros afirmamos que en nuestra época el tenor de vida es mucho más elevado para todas sus clases sociales, lo que equivale a decir que nosotros hemos aprendido a producir en un espacio menor de tiempo una cantidad mucho mayor.

Cuando un automóvil marcha a una velocidad superior a los 300 kilómetros por hora, el que lo guía está totalmente pendiente del volante y del ritmo del motor de su máquina, que no tiene la menor sensación de la velocidad a que marcha y mucho menos del peligro que corre en esos momentos.

El piloto del racer no tiene otra preocupación que la de mantenerlo en línea recta... y para esto necesita manos de acero, ya que la playa de Daytona es ancha sólo 60 metros, y una desviación de 30 metros supondría en un solo segundo hundir la máquina en el mar.

Los espectadores son los únicos que se dan cuenta del verdadero sentido trágico del peligro y de una probable catástrofe».

MECANICO.—VIBORA.

Creo que en efecto, lo que usted se propone es lo mejor. También me parece bien lo del acumulador. Respecto a lo que me dice al final de su carta, espera poder contestarle algo seguro dentro de dos semanas aproximadamente. No merece las gracias.

UN PARAGUERO.

Su Ford de 1930, que ha recorrido unas 4,500 millas, cuando lo enfrena se siente como si uno de los neumáticos estuviera desinflado, a causa de los saltos violentos del vehículo. Este defecto no viene acompañado de ruido alguno, sino únicamente de súbitas trepidaciones. He examinado los cuatro frenos y también los cojinetes de las ruedas delanteras. Aparentemente no se nota ningún desgaste en ningún punto de las cintas de los frenos.

El automóvil corre suavemente mientras no se le enfrena. El defecto ha continuado lo mismo que antes, aún después de varios ajustes hechos al sistema de enfrenamiento. Las cuatro ruedas están correctamente apretadas.

Parece que este extraordinario defecto se debe a una ovalación muy sensible de los tambores de los frenos. Recomendamos que todos los tambores se prueben con algún instrumento a propósito para determinar su concentricidad en relación con el cubo de la rueda. La superficie exterior del tambor debe hallarse, en todos sus puntos, equidistante del centro del cubo de la rueda. No debe admitirse una tolerancia mayor de 0.010 de pulgada.

ENRIQUE ALBEAR.—COLON.

Su Chrysler 65 de 1929, presenta el defecto de que uno o dos de sus cilindros dejan de funcionar cuando el vehículo va subiendo por una cuesta larga y empinada en engranaje de alta velocidad. En camino a nivel puede correr con facilidad a la baja marcha de 10 kms. por hora y acelerar repentinamente como cualquier otro automóvil sin que su motor falle ni una vez cuando está debidamente recalentado, pero tan pronto como empieza a subir una cuesta, se observa continua falla en uno o dos de sus cilindros.

Ha esmerilado y rectificado las caras de las válvulas. También va ajustado el juego de los levantaválvulas a un espacio de 4 a 6 milésimas de pulgada. La distribución del encendido está ajustada de acuerdo con las instrucciones de la fábrica, con 0,010 de pulgada antes de que el ómbolo llegue al centro muerto superior mientras el encendido está avanzando. Ha cambiado las bujías de encendido, instalado un nuevo distribuidor, ajustado los contactos del riptor a 0,020 de pulgada y las puntas de los electrodos de las bujías a 0,027 de pulgada. Ha instalado también nuevos alambres y cables y limpiado los bornes y otras conexiones eléctricas. Aún después de ajustar y limpiar el carburador, el motor continúa fallando cada vez que corre cuesta arriba.

Creo que la causa de la irregularidad se debe a la acción defectuosa de las válvulas. Se puede atribuir al atascamiento de los vástagos de las válvulas en sus guías. Examine estos vástagos y guías, para ver si están desgastados y tienen acumulaciones de carbón u hollín.

De hallarse en buen estado los vástagos y sus guías de las válvulas ,examine entonces la tensión de los resortes de las válvulas, y reemplace todos aquellos que no tengan la tensión debida.

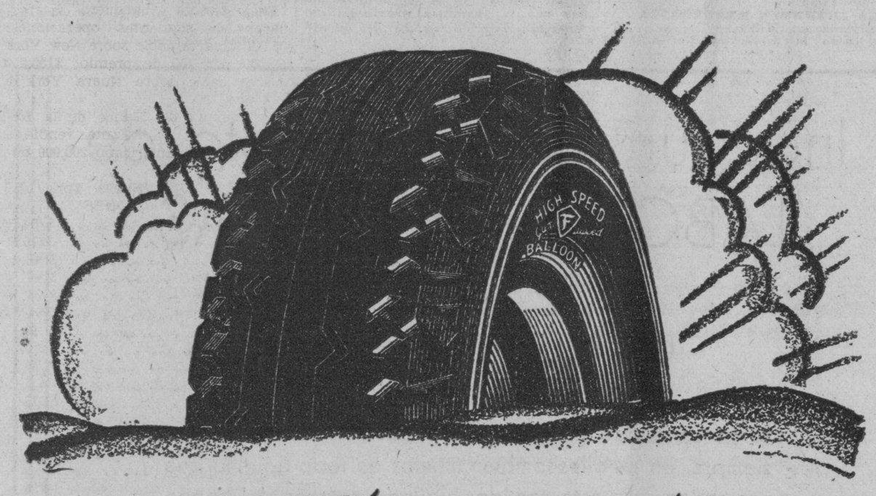

25% a 40%
MAYOR DURACION

EL 25% al 40% de mayor duración de las gomas Firestone con cuerdas impregnadas en caucho, es el resultado de las ventajas de la construcción exclusiva de la Firestone.

El proceso patentado de inmersión en caucho, prolonga notablemente la resistencia contra la fricción interna de cada cuerda.

Las dos capas extra de cuerdas impregnadas en caucho, bajo la banda de rodamiento, aportan mayor protección contra ponches y reventones.

La banda de rodamiento antiresbalable ofrece mayor seguridad contra patinazos; y su científico diseño ofrece un andar silencioso y seguro.

Gomas
Firestone

CON CUERDAS IMPREGNADAS EN CAUCHO

Para Todos Los Tipos de Automoviles, Omnibus y Camiones

Firestone Tire & Rubber Company of Cuba, S. A. Enrique Villuendas 179½. Habana.

SIMONIZ

El secreto de la Belleza Permanente del Automovil

THE SIMONIZ CO., CHICAGO, E. U. A.

tienen el gusto de anunciar el nombramiento de la casa

STAUBER & THEYE

Marina 1 (Parque Maceo)

DISTRIBUIDORES EXCLUSIVOS DE LOS PRODUCTOS "SIMONIZ" PARA CUBA

La belleza original de la pintura de su automóvil no se puede conservar sin proteger su acabado con Simoniz. Por lo tanto, simonice su automóvil y cuanto antes mejor.

El noventa por ciento de los garages de la Habana tienen a la venta los Productos Simoniz y están también preparados para simonizarle su automóvil

SIMONIZ CONSERVA Y PROTEGE LA PINTURA COMO NINGUN OTRO PRODUCTO

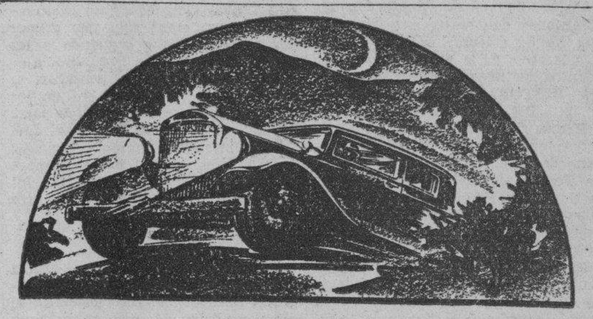

Un acumulador barato
puede resultar caro

Una noche de calor... Una salida al campo... En la cumbre de un cerro la brisa invita a una parada... De pronto las luces decaen. De un salto, el pie *clava* el arranque. ¡Demasiado tarde! El arranque susurra: "¡el acumulador está agotado!"

¡Qué lata! Y tanto si vienen por el auto como a traerle un acumulador de recambio... ello cuesta. Es el inconveniente de comprar un acumulador que parece una ganga; jamás se sabe lo que costará al final.

Cuanto mejor comprar un EXIDE desde un principio y estar seguro de que no le costará ya más. La larga duración e *insuperable* seguridad del EXIDE lo hacen el favorito de millones de motoristas en todas partes del mundo. En cada EXIDE está contenida la experiencia de 44 años del fabricante de acumuladores, de todas clases, más importante del mundo. Ello merece tenerse en cuenta contra la tentación de los precios bajos.

Exide
EL ACUMULADOR DE LARGA VIDA

Distribuidores para Cuba
COMPAÑIA NACIONAL DE ACUMULADORES, S. A.
Av. de la República 93, Havana.
Teli. M-1524

THE ELECTRIC STORAGE BATTERY CO., Philadelphia, E. U. A. N.

M.E.C.D. 2016

Prado arriba, Prado abajo.....

LA ESCOBA DEL SECRETARIO DE O. P.

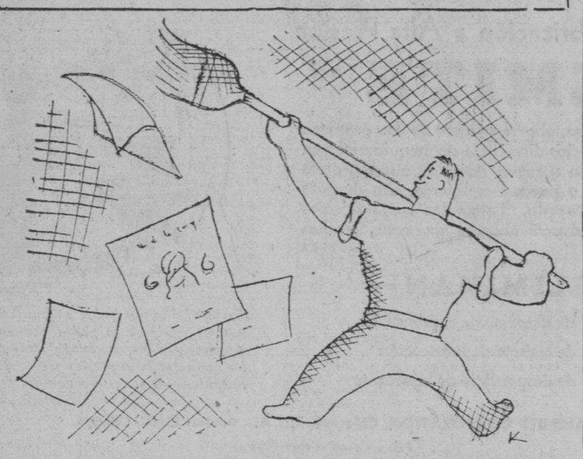

No creo necesario jurarlo con la mano puesta sobre el pecho conmovido, ni de ninguna otra forma, para que se me crea a pie juntilla. No, señores, es preciso que os jure que jamás abrigué la intención de producir el más leve daño a los dignísimos candidatos políticos que en la Habana son, cuando me referí hace muchos días a los pasquines electorales que infestan la ciudad.

Pero la Secretaría de Obras Públicas lo entendió de otro modo.

La Secretaría de Obras Públicas—ante la que invoqué respetuosamente un decreto de los tiempos dinámicos de Carlos Miguel todavía en vigor, el buen gusto que hay que suponer en cada funcionario, la estética y el ornato—ha querido ver en mi crónica una alusión demasiado directa.

Y no teniendo baches que componer, ya que no sabría por dónde empezar, se ha decidido por ordenar que sean barridos de las paredes—con escoba amarga y dirigente—los carteles anunciadores de las excelencias insuperables de esos orondos aspirantes dispuestos a hacer la delicia de la Patria cubana.

Aquella referencia a los pasquines fué una broma lícita, limpia de ironías, sin otro objeto que el de llamar la atención de los lectores. Más como el Secretario de Obras Públicas se cuenta entre los lectores le concedió importancia al caso—y me concedió importancia a mí también, naturalmente—al extremo de que sin detenerse a pensarlo más de la cuenta, dispuso la cruzada contra los cartelones.

¡Y en qué críticas circunstancias, en qué específicos momentos se produce el lamentable hecho!

¡Ahora que nuestro compañero Alberto Coffigny, postulado para miembro de la Junta de Educación se apresta a colgar en todas esquinas y a pegar en todas las paredes con el engrudo más adherente, los pasquines en que aparece vestido con su bélico traje de libertador!

¡Ahora que el camarada simpático, bueno, cordial, afable y popular ha llenado hasta los topes una amplia habitación de cartelones recomendándose modestamente al Cuerpo Electoral!

El Secretario no quiere ni un pasquín más; ni aun los que ya conocemos.

Y así están los pobres candidatos en la impaciente y dolora espera de que aparezca ante ellos el empleado del Departamento y la emprenda a escobazos con ellos.

Y que sin piedad alguna, a medida que los golpea con el millo húmedo para desprenderlos de las paredes, va diciendo:

—¡Anda tú! ¡Fuera, fuera, fuera!

Y en torno, el público, riendo la gracia a mandíbula batiente.

No más retratos, no más pasquines, no más candidatos en las paredes de la ciudad.

Contra ellos el Secretario de Obras Públicas ha mandado un ejército de escobas. Se propone barrerlos a todos.

Pero no temáis. Los pasquines se trasladarán a los espejos de las barberías, de los cafés, de las bares y a las vidrieras de los establecimiento comerciales. Llenarán hasta colmarlos espejos y vidrieras. Y será la venganza de los candidatos.

X. X.

Cuéllar retira los recursos contra la Provincial Popular de Matanzas

INFORMACION POLITICA

Sarabia contesta al Dr. Núñez Portuondo sobre el Senador Fernández Hermo.—Un ponche de honor Electoral.—Sin lugar la recusación del Presidente de Madruga.—Muchas noticias interesantes de la política

problema liberal de Rancho Veloz.—Mañana será homenajedo al Gobernador Ruiz.—La sesión de ayer del Tribunal Superior la Municipal de Regla y la reclamación contra los Populares

EL ALMUERZO AL SENADOR FERNANDEZ HERMO

Mañana, lunes, a la una de la tarde, tendrá lugar en el restaurant La Reguladora, el almuerzo con que un grupo de amigos del senador Lorenzo Fernández Hermo—liberales, conservadores y populares—festejan su cumpleaños.

Ha de ser un acto cordialísimo.

Al que prometemos asistir.

UNA CARTA DEL DOCTOR VAZQUEZ BELLO

Hemos recibido una cartz del doctor Clemente Vázquez Bello, Presidente del Senado y del Partido Liberal, en la cual nos dá las graicas con motivo de las informaciones publicadas por este DIARIO en relación con la Asamblea Nacional del Partido Liberal.

LAS VISITAS DE AYER A JOSE EMILIO OBREGON

«Ni están todos los que son, ni son todos los que están» dijo un periódico de la tarde en cierta ocasión al referirse a las visitas de José Emilio Obregón el joven y prestigioso candidato del conservatismo al Gobierno de la provincia.

En la nota que nos fué facilitada ayer figuran:

El doctor Mallol, candidato a la alcaldía de San Nicolás.

Francisco Duany Méndez, candidato a representante.

Dr. Pedro Dobal.

Domiciano Torres.

Miguel Ocejo, jefe de los conservadores de San José de las Lajas.

Antonio R. Simón.

Miguel Delgado.

Dr. Pous.

MARIANAO, CAPITAL DEL POPULISMO HABANERO

Con este título Goal Sagastume, publica un manifiesto en el cual aparecen trabajos en favor de Silverio Paquito Santos (nuestro Paquito Santos ya todo un edil), Hornedo, Urquiaga, Herrera y José Emilio Obregón.

DE LA TERMINAL

Tomaron pasaje anoche en el tren Expreso Limitado los representantes Ricardo Campos Martínez, que va para San Diego del Valle, donde tendrá efecto una gran fiesta política, Agustín Cruz, Para Santa Clara, Julio Ponce para Cienfuegos y para el mismo lugar Joaquín Claret, candidato a representan por las Villas, Olimpo Fonseca que se dirige a Santiago de Cuba El doctor Nicolás Edreira y Rodríguez, político matancero para ese lugar. A Camagüey, Manuel Arango Moya, administrador de la Zona Fiscal, y candidato a Consejero provincial.

DECLARACIONES DEL SEÑOR AUGUSTO G. SARABIA

Publicamos ayer las declaraciones del doctor Núñez Portuondo en relación con el problema liberal de Rancho Veloz. El señor Sarabia, jefe de una de las tendencias en lucha, nos remite las siguientes:

Declaraciones del señor Augusto G. Sarabia, aspirante a la Alcaldía de Rancho Veloz, por el Partido Liberal.

El doctor Emilio Núñez Portuondo, Representante a la Cámara y máximo agente en las Villas de los problemas políticos más importantes del Partido Liberal, alude a mi persona, honrándome con ello, en unas declaraciones que aparecen en la plana política del DIARIO DE LA MARINA de esta fecha, y en ella me reta a que yo hable.

Muy difícil, a un ciudadano de mi modesta preparación, aunque liberal de siempre, el polemizar con una personalidad tan ilustre como el doctor Núñez Portuondo, aunque esa polémica gire alrededor de problemas políticos y legislación que regula éstos; no obstante acepto el reto y en muy pocas palabras me referiré a los hechos.

En las Villas, supongo que en las otras Provincias pasará igual, la reorganización y la prolongación de personalidad de los Ejecutivos que han representado a los Partidos, ha determinado el quebranto natural en la unidad de aquellos, a la vez que ha producido el desacuerdo explicable entre todos los que aspiramos; en cuanto a los Miembros ex oficio se da el caso, especialmente en Rancho Veloz en donde con legítimo derecho aspiro a la Alcaldía municipal, de que, de los seis miembros ex oficio en su carácter de Concejales, cuatro de estos incapacitados para actuar por disposición del Código Electoral, y son esos cuatro con los que se ha pretendido vencerme, utilizando sus votos para la mayoría de que se alardea.

La Asamblea de Rancho Veloz, se compone de veinte y un miembros por elección y seis ex oficio, entre estos cuatro incapacitados, conforme antes se ha dicho.

Y son los siguientes: Felipe Lastre Camacho, que tiene antecedentes penales; Luis Pío, no es elector, no es afiliado al Partido Liberal, no es Concejal y se encuentra procesado y emplazado para juicio oral ante la Audiencia; José Otero en idéntica situación que el anterior; Ricardo Peralta Lugo, ha perdido su condición de Concejal, no es vecino de Rancho Veloz, sí de Quemados de Guines y pertenece a la Asamblea Municipal de aquel Término. Estos cuatro Concejales no han sido sustituídos, como corresponde porque con ellos con los que se quiere fabricar la Mayoría contraria a mi aspiración, cuando lo que procedía era el dar esos cargos por vacantes y cubrir esas vacantes de acuerdo con la ley pero lejos de hacerse así se han utilizado sus votos en mi contra, no obstante mis protestas.

La lucha en Rancho Veloz, ha sido algo parecida a la de Camagüey, entre Renacentistas y Villenistas, pues se ha dado el caso de que en el Colegio Aguas Claras, aparte de otros casos análogos, se han celebrado elecciones tres veces y siempre fueron ganadas por mí, y de ahí la explicación que es lo que ha resuelto el sentimiento popular, es decir en la designación de los Delegados por elección he obtenido la mayoría y que lo mismo hubiera sucedido si hubieran ocupado sus puestos los sustitutos de los que si cumpliendo la Ley hubieran cesado en sus cargos esos ex-oficios. Cual sería la suerte del señor Lastre.

No obstante ocupar indebidamente el cargo de Concejales sería muy dudosa su actuación como Miembros de la Asamblea y tal parece que este particular lo reconocen Lastres y sus directores técnicos pues no permitieron que su incondicional señor José Otero, miembro ex oficio y de los procesados suscribiera como secretaro que es de Correspondencia del Comité Ejecutivo saliente, las convocatorias para los días 6 y 29 de agosto.

El doctor Núñez Portuondo dice que de acuerdo con la ley de 13 de abril de 1932 la Comisión representada por él y los doctores García Ramos y Esparza podían destituír como destituyeron a los 21 Delegados por elección porque la Asamblea no se había reorganizado; en este caso, sí deseo preguntar al doctor Núñez Portuondo cual es la legislación que autoriza a la Comisión por ellos integrada para destituir a delegados designados de acuerdo con el Código Electoral vigente y para sustituirlos por otros con la despreocupación que lo han hecho?

No, doctor Núñez Portuondo. La Ley aludida del 13 de abril lo que autoriza es la designación de una Comisión para organizar las Asambleas en donde no se hayan organizado, pero en ningún caso la ley autoriza destituir a Delegados legalmente elegidos y nombrar respondiendo a un partidarismo político que de prevalecer, resultaría el inicio de una Dictadura política más funesta que cualquier dictadura militar, ya que toda dictadura política lleva envuelto el maltrato del derecho y sentimiento de las agrupaciones que deben desenvolverse en un principio de democracia y de respeto para los que la forman.

No es verdad doctor Núñez Portuondo que la Asamblea de Rancho Veloz, no se haya reorganizado ocurriendo solamente el que, por las razones expuestas no ha podido constituirse, si usted como consta en un acta notarial expedida en Rancho Veloz, a la una de la tarde hubiere estado allí y no en camino de esta capital desde las seis de la mañana sabría por qué no se permitió por los interesados en que funcionara la Comisión que se constituyera legalmente la Asamblea Liberal de Rancho Veloz. Sobre otras afirmaciones del doctor Nuñez Portuondo no deseo hacer ninguna consideración porque si la circunstancia me llevaran muy a mi pesar alguna variante nunca sería el que me ha retado a que habla el autorizado para dar opinión en cuanto a futuras orientaciones las que no espero, tener que buscar, porque estoy confiado y tengo fe inquebrantable en la rectitud de los Tribunales de Justicia de mi país y en el amor al Partido Liberal de muchos de de sus dirigentes aunque en estos momentos parezca que se me persigue.

Augusto G. Sarabia.

OBREGON GANARA POR DIEZ MIL VOTOS

El candidato a Representante por el Partido Conservador señor Eugenio Rodríguez Cartas, declaró ayer a los periodistas que según los cálculos que había hecho el señor José Emilio Obregón, candidato al Gobierno de la Provincia, ganaría por más de diez mil votos la provincia.

LA OPINION DE SARDIÑAS JR.

También Emilito Sardiñas nos aseró que los conservadores ganarían la provincia por cuanto los elementos neutros votarán por José Emilio Obregón.

Dice Emilito que el caso de Miguel Mariano Gómez se repetirá con José Emilio.

SIGUE SIENDO POPULAR

El señor Alberto Hernández Labarca, político del Cerro, se interesa por aclarar que él sigue perteneciendo al Partido Popular.

LA JUVENTUD REFORMISTA

Radicada en Milagros 28, se ha constituído la Juventud Reformista del Primer Voto.

Dirigen el citado organismo los señores Baldomero Expósito y Pedro Baños, como presidente y secretario, respectivamente.

LA CONSTITUCION DEL COMITE AMIGOS DE GUSTAVO HERRERO

Mañana lunes a las seis de la tarde, se celebrará en la calle Concordia número 163 y medio, altos, entre Oquendo y Soledad, la anunciada reunión de los amigos y simpatizadores del doctor Gustavo Herrero y Reyes, candidato a representante número 7, por el Partido Popular, a fin de dejar constituído el Comité que laborará por el triunfo de este distinguido compañero.

Citan el señor Osvaldo Valdés de la Paz, como Presidente y los señores José del Junco, Rafael Lugioyo, Rafael Reyna, Jesús Masdeu, Amador de los Ríos, Juan Maresma, Francisco Gutiérrez Aguila, Eladio Glanco, doctor Joaquín Cataneo, José Manuel Pérez, Juan Prohías, Amado Díaz Silvera, Ernesto Fernández Arrondo, Desiderio Colina, José Ramón Eguez, Corrina y Ootamendi, Pablo Figueredo, Carlos Machado Mena, Jorge Torrens, Ramón López Medina, Renné Pérez Abreu, Alberto García, Domingo Mendoza, Ricardo Cogle Castillo, Raúl Donico, Eduardo Cidre, Abelardo Vasconcelos, doctor Jacinto Lavallé y otros El lunes a las seis en Concordia 163 y medio, altos, entre Oquendo y Soledad.

PONCHE EN HONOR AL GOBERNADOR ANTONIO RUIZ Y A LOS CANDIDATOS PERIODISTAS

La Agrupación de Periodistas Liberales de la Provincia de la Habana se reunirá próximamente, para tomar acuerdos en relación con un homenaje político al Gobernador y candidato del Partido Liberal al mismo cargo, señor Antonio Ruíz: el primero que se le tributa en esta ciudad.

Dicho homenaje consistirá en un ponche de honor que se ofrecerá al señor Ruíz, y a todos los candidatos periodistas, liberales y populares.

Serán invitados de honor, los Jefes del Partido en esta ciudad y provincia de la Habana, señores capitán José Izquierdo Juliá y doctor Viriato Gutiérrez, así como las más connotadas figuras del Partido.

EL CAMPAMENTO LIBERAL-POPULAR INCLUYE ENTRE SUS CANDIDATOS A VIRGILIO FERRER GUTIERREZ

El Campamento liberal-popular de la Habana, organización política que dirige el doctor Eduardo González Velez y que apoya, entre otras, las aspiraciones de los doctores Gustavo Herrero, Gustavo Gutiérrez, Oscar Zayas y Carlos M. Palma, ha hecho suyo, disponiéndose a luchar activamente por su triunfo, la candidatura de nuestro compañero en la prensa Virgilio Ferrer Gutiérrez, de la redacción de «Información», que figura con el número 13 en la boleta del Partido Frogresista, como candidato a Representante por la Habana. Y al que, además, respaldan sus amigos los asbertistas de toda la provincia.

AL RETIRAR LOS RECURSOS DE MATANZAS MARIO CUELLAR DEL RIO, HAN QUEDADO RESUELTOS LOS PROBLEMAS POPULARES

Tras un largo cambio de impresiones en la Secretaría del Senado entre el representante Francisco Campos, presidente del Partido Popular en la Provincia de Matanzas, el representante Francisco Cuéllar y el candidato a ese cargo por la misma provincia, doctor Juan Daniel Byrne, los Populares de Matanzas han resuelto sus problemas, ya que la candidatura Provincial estaba en peligro ante el recurso que tenía planteado en el Tribunal Superior Electoral Mario Cuéllar de IRío, quien, accediendo a la petición de los altos jefes del Populismo matancero, se ha retirado de la controversia, quedando firmes las postulaciones hechas por la asamblea provincial del expresado Partido en 13 de agosto pasado.

El doctor Byrne en la reunión que nos ocupa expresó su opinión de los graves quebrantos que el Partido Popular sufriría de mantener Mario Cuéllar su recurso y que ya no había tiempo legal para presentar nueva candidatura, pues el certificado suplementario no procede sino cuando se trata de renuncia de un candidato o muerte del mismo pero nunca para presentar la totalidad de una candidatura, y que de acuerdo con el artículo 113 del Código Electoral, sólo puede aparecer en la boleta electoral cuando ha sido acordada por la asamblea competente de Delegados y no por un Comité Ejecutivo.

Las dos tendencias en discordia sellaron con un afectuoso abrazo el final del incidente que ha servido, según dicen los conocedores de la política del tercer Partido en la provincia matancera, para estrechar más los vínculos que siempre han unido a Pancho Campos con los hermanos Cuéllar.

Y a cambio de su generosa actuación, figurará en lo sucesivo Mario en un cargo del Ejecutivo Provincial y actuará además en la política provincial Popular mántancera, en premio a su sacrificio.

LOS EMPLEADOS JUBILADOS DE LA COMPAÑIA TELEFONICA Y LA CANDIDATURA DE VIRGILIO FERRER GUTIERREZ

Los empleados jubilados de la Cuban Telephone han brindado su apoyo a nuestro compañero Virgilio Ferrer Gutiérrez, candidato número 13 a Representante por el Partido Progresista, en agradecimiento a las campañas que éste librara desde las columnas de 'Información» y cerca de cada uno de los Representantes, en defensa de la ley Castellanos, que modifica la ley Verdeja, actualmente vigente.

La comisión que hizo saber al candidato el agrado con que era vista su aspiración la presidía el señor González Travieso, al que acompañaban los señores Salazar, Rodríguez, etc.

TRIBUNAL SUPERIOR ELECTORAL

Sin lugar la recusación del Presidente de la Junta Municipal Electoral de Regla

Dictó ayer fallo el Tribunal Superior declarando sin lugar la recusación formulada por los señores Fernando y Luis Bosch Martínez, contra el Presidente de la Junta Municipal Electoral del Regla, doctor Aurelio Morales Posada, acusado de parcialidad política en favor del Partido Unión Local.

Ha obtenido, pues el doctor Carlos R. Menció, un señalado éxito jurídico-electoral, pues es la segunda vez que, bajo su dirección, sale triunfador el doctor Morales Posada de la recusación.

Sin lugar la Popular de Madruga

Declaró el Superior, sin lugar, ayer, la reclamación entablada contra la convocatoria suscripta por Juan Peña, primer vocal en funciones de Presidente del Ejecutivo Municipal Popular en Madruga, para dar cumplimiento a lo preceptuado en el artículo 10. de los Estatutos del Partido.

LA RECLAMACION LIBERAL DE PALMA SORIANO

El doctor Juan Mendieta, en la reclamación de Juan B. Viñas y otros contra la sesión celebrada el 15 de agosto pasado, por la Asamblea Municipal Liberal de Palma Soriano, significó al Tribunal que urgiera a la Junta Municipal de ese término que remitiera los antecedentes que se le pidieron, por haber transcurrido ocho días, tiempo más que suficiente para que hubiera atendido a esa solicitud urgente, estimando el solicitante que dicha Junta está procediendo con negligencia manifiesta. Se acordó contestar al doctor Mendieta que se esté a lo resuelto.

LA ANULACION POR EL ARTICULO 283

A José Raúl Mestre, Primer Vicepresidente del Ejecutivo Liberal de Palma Soriano, se dijo por telegrama que es doctrina, confirmada por el Tribunal Supremo de Justicia en 26 de abril y primero de agosto del corriente año, que las sesiones de las asambleas municipales sólo pueden ser anuladas por el recurso del artículo 283 del Código Electoral directamente encaminado a obtener tal nulidad y en ningún caso puede anularse por un organismo inferior a virtud de derivaciones de otras sentencias en que no se anularen aquellas expresamente.

EL PROBLEMA DE MADRUGA

Acaba de resolver de manera definitiva el Tribunal Superior Electoral el tan debatido problema popular del término de Madruga, al desistirse el recurso contencioso establecido por el procurador Agustín Castellanos, contra la convocatoria librada por los miembros del Ejecutivo partidarios de la tendencia del señor Andrés José Capó, cuya postulación a Alcalde Municipal se declara legítima, apoyado por conservadores y progresistas.

Entiende el Tribunal que la actuación del primer vocal señor Juan Peña Díaz, está ajustada a derecho, dado que el señor Ramón Valera, Presidente del organismo político referido, se encontraba ausente del término, cuando se pidió por una mayoría del Ejecutivo la celebración de la sesión impugnada. Como se observa, la postulación de Capó por los Populares, apoyada por los coalicionistas, no tiene visos de nulidad.

NOS DICE HELIODORO GONZALEZ MENA

El señor Heliodoro González Mena, Vicepresidente del Partido Conservador en Madruga, nos ha declarado que si bien es cierto figura postulado para Alcalde, ha sido para llenar las formalidades del caso, dado la prohibición de constituir coaliciones, y que renunciará su aspiración el día 5 del actual. González Mena, afirma que los conservadores apoyarán para la Alcaldía al señor Andrés José Capó, candidato para ese cargo de populares yprogresistas. Entiende el líder del conservatismo, que Capó ha de vencer al candidato liberal por una mayoría de trescientos votos, pues cuenta con las fuerzas políticas necesarias para obtener la victoria.

La Fed. Bi-provincial de Torcedores hace la historia de la huelga y señala a los responsables del fracaso que sufren

Para el día 6 ha sido citado el Ejecutivo del Sindicato del Ramo de Alimentación. Opiniones acerca del problema de los torcedores. Esperanza en la entrevista ocn los fabricantes

Para el día seis del actual ha citado el Ejecutivo del Sindicato del Ramo de la Alimentación, a los secretarios de sus Secciones y a las comisiones deliberativas, a la junta que ha de celebrar en San Miguel 1, a las tres de la tarde, para tratar asuntos de interés social.

LA HISTORIA DE LA HUELGA DE TORCEDORES

Hemos recibido el Boletín del Torcedor, que se edita en Bejucal, órgano de la Federación Bi-Provincial de Torcedores de las provincias de la Habana y Pinar del Río, que trae la reseña de las Juntas de la Federación, y acuerdos tomados por la misma.

En el último número ha comenzado a salir la historia de la Huelga de Torcedores, que dió motivo al pasado conflicto que tan malas consecuencias ha traido, por su prolongación y la terquedad en no querer llegar a una transacción sus dirigentes.

Como es natural, ha despertado interés, por más que nada nuevo ha de enseñar, que no sea los personalismos que actuaron en el movimiento, de los que partieron todos los errores, que hoy lamentan más que nada los obreros, no solo los de la Habana, sino los del interior, a pesar de que se hallen trabajando. El rasero o nivel del trabajo que se ha establecido no hace a muchos, al parecer, muy felices.

EN LA SOCIEDAD DE TORCEDORES DE LA HABANA

Hemos oido variados comentarios sobre tan importante historia, pues si unos han buceado en la actitud de los liders. en sus procedimientos otros no lo han hecho, y éstos naturalmente, están deseosos de que salga a relucir hasta lo más insignificante. Por otro lado se anunciaron Manifiestos, se perfilaron poses—dicen algunos—que no han visto la luz, están detrás de la cortina, esperando unos por otros; como la culpa no cae en el suelo nunca, el el historiador se la echará a Juan, Pedro o Diego, y cada uno de estos personajes, entonces hablará para que la pelota rebote, sobre otros.

Nada tendría de extraño acostumbrados como estamos, a ver que cada cual se santigüe al paso de la procesión proletaria, para quedar a flote...

«La huelga—decía un comentarista—en un grupo formado en e local de la Federación de Torcedores, se quiere hacer arrancar de una fecha, pero los prolegómenos de ella vienen de bastante atrás, como los errores del presente arrancan de los personalismos y actuación seguida desde hace mucho tiempo en la Sociedad de Torcedores; sus organismos venían viciados de un personalismo feroz, mantenido por grupos por camarillas que siguiendo a los amigos Jefes, o a los idealismos ajenos, en lo menos que pensaban al actuar como lo hacían, era en los grandes intereses del proletariado, ni aún en la propia Sociedad, sino en sus intereses, en sus posiciones, en sus jefes, que al darles nombre en el seno de la colectividad, los preparaban para actuar en otros planos»».

INCOMPRENSION DE LA INDUSTRIA

«Para desdicha nuestra—argüía otro comentarista—tenemos la desgracia de que nuestros dirigentes, ni son pensadores, ni economistas, pues cuando hacen números no saben colocarlos más que en la línea del saldo de la parte contraria; miles y millones de pesos de ganancia, cua cuando el capitalista comienza a desenglobarlos y distribuirlos, demostrando la dirección en que corren muchas cifras fuera del saldo, las atenciones que cubren y que no es oro todo lo que reluce, se llaman a engaño, no lo admiten y siguen como el loco que pasa por aquí todos los días, diciendonos: Esto se arregla con tres millones de carretas de centenes»». Para más tarde y después de tanto probar y reprobar los números, tener que admitir el actual rasero que ha venido a medir los jornales, a lo que no soñaban ni los patronos ni nosotros.

Los que no han sabido mirar más que en una dirección, y si sabían de otras no tuvieron el valor de afrontar la situación y hacer ver a las masas al precipicio a que eran llevadas y las dejaron seguir la corriente, lo mejor que pueden hacer es seguir al margen, como lo estuvieron en el conflicto, por que si los directores eran malos y no cumplieron su deber, ninguno de ellos tampoco lo cumplió; los mentores que saben serlo, tienen aula puesta en todas las situaciones; los mentores de ocasión, la ponen cuando les conviene. No sigamos engañándonos, laboremos de nuevo, y con hombres nuevos, pues no lo harán peor por malos que sean, de lo que lo hicieron nuestros conocidos redentores».

SOBRE LA ENTREVISTA DE OBREROS Y FABRICAITES

Informamos ayer de la entrevista celebrada entre la comisión que rige la Sociedad de Torcedores y la Unión de Fabricantes de Tabacos. Los obreros han visto en ella como un faro de esperanza, al decirles los patronos que será aprovechada una reacción en el campo industrial—si esta llega—para volver a establecer algunos talleres de torcido en esta ciudad. Es un consuelo lejano, pero la esperanza sostiene y conforta el ánimo de los desocupados. ¡Ojalá que se produzca esa reacción, que sería la base de nuevas fuentes de trabajo.

FUERTE BANDA DE PISTOLEROS DESAPARECE

PITTSBURGH, septiembre 3. US. La banda de Volpe está acercándose a su total desaparición. Esta noche cayó víctima de sus enemigos otro de los lugar-tenientes del «Principe Johhny, en Wilmerding, un suburbio de esta ciudad.

Un automóvil pasó a gran velocidad por la tienda de víveres de Attilio Pecora, y apareció por entre las cortinas de una de las ventanillas una mano armada con un revólver, del que salieron dos disparos que fueron a dar directamente al corazón de Pecora.

Cuando cayó sobre la acera, a unos pasos del apartamento que ocupaban otros de los miembros asesinados de la banda de Volpe, la esposa de Pecora perdió el equilibrio debido a un desmayo.

El automóvil del cual salieron los disparos se desvaneció siendo perseguido a gran distancia por la policía.

Los testigos dicen que Mrs. Pecora estaba a menos de un pie de distancia de su esposo, cuando las dos balas lo derribaron en la calle.

Inauguración del Depto. de LABORES ARTISTICAS.

UN NUEVO SERVICIO.

La personalidad íntima de un individuo se manifiesta, casi siempre, en detalles también íntimos de todo aquello que nos rodea. En este sentido, algunos detalles del hogar, de la indumentaria misma de la persona, son una manifestación de nuestra intimidad, de nuestra curiosidad. En la mujer, este concepto de lo íntimo adquiere categoría de suceso social al definir claramente su personalidad femenina, que se pondera, principalmente, en las labores artísticas. Por eso, desde el momento en que son actividad importante de la mujer en la sociedad moderna, han recibido de EL ENCANTO una atención especial, un estudio meticuloso. Como consecuencia, hemos llegado a la creación del Depto. de Labores Artísticas, cuya dirección hemos confiado a una señorita de probada competencia, buen gusto e inteligencia. Esta señorita enseñará a confeccionar sacos de costura, muñecas, cajas de costura, pantallas, cojines de cama, etc., y dará, además, cuantas indicaciones desee la cliente. El Departamento de labores artísticas funcionará los lunes, miércoles y viernes de 10½ a 12½ a. m. Está situado frente al Dpto. de hilos, en la planta baja.

Esperamos que este nuevo servicio de «EL ENCANTO», implantado con gran entusiasmo, responda plenamente al deseo de nuestra distinguida clientela.

El Encanto

VENTA ESPECIAL

DE MUEBLES DE BEBE.

ELIMINACION

Sólo por 15 días.

Hasta el 25 % alcanzan las rebajas sobre los precios anteriores a la oferta.

He aquí una venta de gran interés para las mamás o futuras mamás. Una oportunidad para comprar los muebles del bebé hasta un 20 por ciento más baratos que en cualquier tiempo.

Esta Venta Especial que durará 15 días tiene por objeto reducir a un surtido normal nuestra existencia excesiva de muebles de bebé. Por consiguiente, las rebajas de precio se han hecho sin tener en cuenta consideraciones de ninguna especie; porque los muebles de EL ENCANTO, como corresponde a su prestigio, exhiben todos el sello de un gusto refinado, de un estilo puro, de unos materiales excelentes.

Al construirlos tenemos presente que el ambiente de la infancia influye de manera decisiva en la personalidad del hombre futuro. Además, nos hacemos eco de ese deseo de todas las madres que consiste en rodear a sus hijos de todo lo bello, de todos los cuidados y tiernas atenciones.

Aproveche esta oportunidad para atender a la infancia de su hijo.

ESTA VENTA COMPRENDE:

juegos de cuarto, camas, cunas, escaparates, sillas-servicio, sillas-combinación, bañaderas de goma, bañaderos de esmalte, corralitos, lámparas de habitación, cestos para pañales, cestos para ropa usada, perchas, andadores, pañaleras, coches, etc.

Tercer piso.

El Encanto

AVISO

El Colegio de las Escuelas Pías de la Habana y PP. Escolapios Víbora abren sus aulas el lunes 5 de septiembre. El P. Director hace constar que para facilitar el ingreso ha rebajado considerablemente el precio de las pensiones al mismo tiempo que han eumentado sus aulas de Primera Enseñanza y Comercio. EL ENCANTO facilitará los uniformes y prospectos del Colegio a cuantos deseen asistir a sus clases.

M.E.C.D. 2016

9A SECCION Z

TELEFONOS:
Dirección. . . . A-4151
Jefe de Redacción. A-3205
Sección de Sports. M-7911

DIARIO DE LA MARINA

TELEFONOS:
Suscripciones. . . M-7911
A. Clasificados. . . A-3333
Agencia Marianao FO-7330

9A SECCION Z

AÑO CIEN — ACOGIDO A LA FRANQUICIA POSTAL — LA HABANA, DOMINGO, 4 DE SEPTIEMBRE DE 1932 — EL PERIODICO MAS ANTIGUO DE CUBA — PAGINA QUINCE

LA ESPANA ACTUAL
EN LA CAIDA DE SANJURJO
UNA CARTA
Por León ICHASO

Señor Alfredo Valmaña. Central «Resolución».—Santa Clara.

Muy señor mio: No he de publicar entera su carta, porque no cabe en el espacio de esta sección. Suprimiré, ante todo, el párrafo de las loas, excesivamente cariñosas. Las que más me halagan de ellas son las que se refieren a mi «recta interpretación de la alta y delicada misión de la prensa», a la «serena imparcialidad de la pluma que escribe como siente y siente como el pueblo y hace justicia en todos los casos» y a mi «plena y honrada sinceridad».

Esta misma sinceridad y su ferviente españolismo son las virtudes que más me placen en su carta cuyos párrafos más salientes he de copiar a continuación.

Dice usted:

Sanjurjo se rebela y es vencido y condenado. Poco queda por decir de todo este proceso. Poco ha podido decirse sobre él, porque la primera medida del Gobierno español fué amordazar la prensa adversaria para que no se conociera más que la verdad que a él le convenía, cerrando ciento cincuenta periódicos—forman casi la mayoría de la prensa española—entre los cuales se cuentan no pocos diarios de ideología republicana. No hay pueblo libre si no goza de libertad de prensa.

Sanjurjo comprende que el pueblo no está conforme con el actual Gobierno formado por minorías izquierdistas y quiere cambiarlo por otro, también republicano, más conservador, más de acuerdo con la voluntad y la opinión nacionales. Sanjurjo pretende impedir la guerra civil que como consecuencia de la aprobación del Estatuto catalán, con el cual no han quedado contentos ni castellanos ni catalanes, temía que podía sorprender a España en cualquier momento. Pensaba Sanjurjo que España debía seguir siendo única para gloria de todos.

Sanjurjo, director que fué de la Guardia Civil; director de la de Asalto; jefe siempre victorioso, premiado con la Cruz Laureada de San Fernando y reconquistador de Alhucemas en Marruecos; uno de los tres españoles que ostentan la cruz de la Legión de Honor francesa, insigne prestigio del Ejército español y «Príncipe de las Milicias Españolas» no pudo lanzarse a una revolución sin graves motivos nacionales...

Hubo, sin embargo quienes pidieron la cabeza de Sanjurjo. ¡Quiénes habrán de ser! Comunistas, anarquistas, socialistas inconscientes ¡todos aquellos que como usted, señor Ichaso, lo indica, han recibido el calificativo de «energúmenos». Gente sin cultura y sin preparación, en su mayor parte, que pugna y se contradice hasta con las mismas doctrinas de humanitarismo y de pacifismo que predican sus apóstoles.

Pidieron esos valientes después del fracaso revolucionario la cabeza de Sanjurjo, que fué, al venir el cambio del régimen ,el brazo derecho de la República, la cual no hubiera nacido sin derramamiento de sangre, si el 14 de Abril de 1931 no se hubiera negado a cargar contra el pueblo y no hubiera respaldado su voluntad comicial.

Dieciocho hojas se necesitaron para resumir las proezas de Sanjurjo; dieciocho hojas no superadas ni igualadas por ningún caudillo actual del Ejército español; dieciocho hojas que contienen las más esclarecidas glorias contemporáneas de sus paisanos los aragoneses y de todos los españoles.

Tuvo sin embargo Sanjurjo un consuelo en las angustias de su caída. Mientras los «energúmenos» vociferaban pidiendo su sangre surge una noble señora; surge el alma buena de una madre que llora, ya casi sin lágrimas, la muerte de su querido hijo el Capitán Galán y llega al Presidente de la República y pide clemencia para Sanjurjo. La pide Francia. La piden también todas las provincias de España y entre ellas, muy especialmente las provincias aragonesas. La pide hidalgamente hasta Cataluña, a pesar de ser Sanjurjo contrario al Estatuto catalán. Y acuerda, por fin, el Gobierno, muy a pesar de Largo Caballero, del ya tristemente célebre Don Alvaro de Albornoz, Ministro de Justicia, y de Don Marcelino Domingo, poner a la firma de Alcalá Zamora, la conmutación de la pena última por la de cadena perpetua.

Alguien ha calificado de orgulloso a Sanjurjo y ha insinuado que su revolución iba en busca de aspiraciones personales, de ambición y de vanidad. El que así piensa, demuestra no haberle conocido bien. El General Sanjurjo es, como buen aragonés, franco, sencillo, noble, íntegro, pero de ningún modo jactancioso ni soberbio. Así lo atestiguan todos los soldados que sirvieron a sus órdenes con quienes se codeaba democráticamente y a quienes trataba dentro de la necesaria disciplina, con la menor cantidad posible de generalato y de jefatura.

He transcrito, señor Valmaña, esos párrafos de su carta porque, mientras tantos republicanos de última hora que antes lo adulaban servilmente y tantos que ni son republicanos, monárquicos ni españoles, sino industriales del desorden y de la perturbación se han ensañado con tanta bizarría en el caudillo vencido, usted ha tenido la hidalga nobleza de desahogar, sin vacilaciones ni temores tras su derrota, las simpatías, el cariño y la admiración que siente hacia él.

Nosotros hemos condenado su rebelión, como condenamos todas las rebeliones militares, tan funestas para España. Pero sería absurdo que negásemos los altos y eminentes servicios que su espada gloriosa y nunca vencida, más que en su alzamiento revolucionario, ha prestado a España.

Y nada más por hoy, señor Valmaña.

Cuente, desde ahora, entre sus sinceros a su affmo. y s.s.,

León ICHASO

Casi todo el mundo, en la conferencia internacional de radio, en Madrid

La guardia civil, institución tradicional española y la guardia de asalto, flamante cuerpo republicano, son muy congratuladas por hacer fracasar a Sanjurjo

Uno de los aspectos de la fracasada revolución acaudillada por el general Sanjurjo, preso hoy en el penal del Dueso, cerca de Santoña, es esta fotografía en la que aparecen la Guardia Civil y la Guardia de Asalto cargando un automóvil con las armas rendidas por los revolucionarios que intentaron vanamente derrocar el régimen de Azaña.

"España se siente feliz al ofrecer un espectáculo de vida pacífica y normal consagrada a reconstruir el país".-Azaña

Al discurso inaugural del Congreso Mundial de Radio, del Presidente del Consejo de Ministros, señor Manuel Azaña, contestó el Presidente de la delegación francesa, Gautier

Manuel Azaña

MADRID, septiembre 3. INS.—Hoy se inauguró en esta capital la Conferencia Internacional de Radio y Telegrafía, celebrándose el acto en el antiguo edificio del Senado, bajo la presidencia del primer ministro Azaña, quien pronunció un discurso dando la bienvenida a los delegados de casi todas las naciones del mundo que asisten a tan interesante Congreso.

En el discurso de bienvenida, el primer ministro Aazaña hizo una alusión indirecta al reciente movimiento revolucionario acaudillado por el general Sanjurjo.

«España—dijo—se siente feliz al ofreceros un espectáculo de vida pacífica y normal, completamente consagrada a reconstruir el país.»

«Espero que esta conferencia podrá resolver todos los problemas que tiene ante sí.»

Al discurso del señor Azaña contestó M. Jules Gautier, presidente de la delegación francesa, felicitando a España en nombre de todos los delegados.

Los miembros de la Conferencia designaron después una comisión del reglamento que estará presidida por el ministro de la Gobernación, suspendiéndose acto continuo el acto.

Gran Cruz de la Legión de Honor a Alcalá Zamora

Siguen las negociaciones con Francia para remediar la grave crisis agrícola

MADRID, septiembre 3. INS.—Hoy se recibió la noticia, fechada en París, dando cuenta de que el Gobierno francés había acordado conceder al Presidente de la República española la Gran Cruz de la Legión de Honor, como demostración de afecto de Francia al pueblo español.

El gobierno de Azaña envió algún tiempo después un telegrama al Presidente Le Brun, de Francia, dándole las gracias por haber concedido la Gran Cruz de la Legión de Honor al Presidente Alcalá Zamora.

CONTINUAN LAS NEGOCIACIONES CON FRANCIA

MADRID, septiembre 3. IS.—Continúan las negociaciones con el gobierno francés a fin de remediar la grave situación económica que existe en las regiones agrícolas de España como resultado del sistema de cuotas a las exportaciones de frutas y vegetales decretado por el gobierno de Francia.

Hoy celebraron una reunión el ministro de Agricultura, don Marcelino Domingo, el embajador francés y varios expertos del departamento, para tratar del asunto de las cuotas de Francia, cuyos efectos se están dejando sentir muy adversamente en España.

Marcelino Domingo, según declaró ayer, tiene pocas esperanzas de que se arregle el asunto y, por lo demás, le satisface pensar que los exportadores españoles son mejor tratados por los franceses que los de otros países.

García Herranz e Infantes ingresan a cumplir condena

Al volcar un auto-bus en la carretera de Granada, veinte obreros resultaron heridos

VALENCIA, septiembre 3. (US).—Han ingresado en el penal de San Miguel de los Reyes, en esta provincia, el general García Herranz y el teniente coronel Infantes, condenados a doce años de prisión, por la Sala Sexta del Tribunal Supremo en la causa por levantamiento militar.

VEINTE HERIDOS AL VOLCARSE UN AUTOBUS

GRANADA, septiembre 3. (US).—Veinte obreros resultaron heridos hoy, algunos de ellos gravemente, cuando se volcó un autobús en la carretera. El conductor del autobus ha sido detenido por la Guardia Civil.

MENOR ARROLLADO

René Reyes Herrera, de 10 años de edad y vecino de 23 número 240, sufrió lesiones de carácter grave, al ser arrollado en 23 entre D y F, por el auto 33848, que conducía Agapito Antonio Elejalde, vecino de Vives 149, que fué detenido y puesto en libertad más tarde por estimarse el hecho casual.

DIMITIO AYER EL ALCALDE DE VIGO, SR. GARRA

El coronel Gabriel de Benito fué detenido por suponérsele complicado en el alzamiento

VIGO, septiembre 3 (US.)—El alcalde señor Garra, de esta ciudad, ha presentado la renuncia por estar en desacuerdo con los concejales.

LAS DELEGACIONES MEXICANA Y AMERICANA NEGOCIARAN EN MADRID

MADRID, septiembre 3 (US.)—La delegación mexicana en la conferencia internacional de radio inaugurada hoy en esta capital ha recibido autorización para negociar con la delegación americana un convenio acerca del uso de las distribución de ondas de radio entre los dos países.

DETENIDO EL CORONEL GABRIEL DE BENITO

MADRID, septiembre 3 (US.)—Ha sido detenido en esta capital el coronel Gabriel de Benito, por suponerse que esté complicado en el movimiento revolucionario de Sanjurjo.

ELEVADA LA AGENCIA CONSULAR AMERICANA EN ALIICANTE

WASHINGTON, septiembre 3. (US).—La agencia consular americanas en Alicante, España, ha sido elevada a la categoría de Consulado según se anunció hoy en el Departamento de Estado.

Se han concedido veinticuatro horas de plazo al archiduque Carlos para salir de España, después de pagar una fuerte multa

En la provincia de Granada, los vecinos del pueblo de Gueneja, se amotinaron, llegando a apoderarse de la casa ayuntamiento, que estuvo en su poder durante varias horas

BARCELONA, septiembre 3. INS. Ha quedado en libertad el Archiduque Carlos de Hapsburgo, que pagó la multa de 10,000 pesetas que le impuso el ministro de la Gibernación, señor Casares Quiroga.

Inmediatamente después de obtener la libertad se le notificó que en el plazo de veinticuatro horas debía abandonar el territorio nacional.

El Archiduque Carlos fué arrestado hace varios días porque en la portezuela de su automóvil llevaba el escudo de armas de la Casa Borbón. A esto obedece que se le castigara con una multa de 10.000 pesetas.

También se sospechó que hubiera participado en la revolución de San jurjo, pero nada pudo probársele.

GRANADA, septiembre 3. (INS) Comunican del pueblo de Gueneja, en esta provincia, que los vecinos se amotinaron y llegaron a apoderarse del Ayuntamiento por espacio de varias horas, siendo desalojados más tarde por la Guardia Civil, enviada desde esta capital, con cuyo motivo resultaron varias personas heridas.

El origen del desorden fué una disposición de las autoridades para que la policía se incautara de uno de los cerdos de un agricultor en vista de que no había pagado las contribuciones.

Esta orden causó una gran indignación entre los vecinos, que se armaron de revólvers, hachas y palos y asaltaron las oficinas del Alcalde y las del Juez Municipal.

DECLARACIONES DEL SR. MACIA SOBRE LAS DELEGACIONES QUE SE REFIEREN A LA ENSEÑANZA

El que tiene dudas respecto a los destinos de Cataluña, dijo el Presidente de la Generalidad, es un débil de espíritu. Cataluña tendrá todo lo que ella quiera tener, agrego Maciá

BARCELONA, septiembre 3. (S.T.) El periódico «La Rambla» publica unas declaraciones del señor Maciá sobre las facultades acordadas en el Estatuto respecto a la enseñanza.

«Con lo que el artículo séptimo del Estatuto — dice el presidente de la Generalidad—concede a Cataluña en materia de enseñanza, que no es ciertamente lo que nosotros deseábamos, hay suficiente labor a desarrollar; labor que consistirá en crear y en perfeccionar escuelas, nuevas instituciones culturales que hagan de Cataluña un país que sobresalga en el terreno espiritual. Hay labor para algunos años, repito; pero nosotros procuraremos que sean los menos posibles, porque tenemos el propósito llevar la cultura a las últimos rincones de Cataluña. Yo creo que las dificultades mayores no serán precisamente los medios económicos para las escuelas, sino la formación cultural y espiritual de los maestros que han de tener la responsabilidad de las futuras generaciones de los catalanes.

En materia de sistemas de enseñanza yo soy un entusiasta de la escuela organizada sobre la base pedagógica de la escuela activa, que es la que recoge aquel sistema magnífico, implantado hace algunos años, según el cual el maestro es el compañero y el hermano mayor del discípulo.

Prefiero menos escuelas, pero buenas. Este criterio es compartido por el Consejo de Cultura de la Generalidad y muy especialmente por su consejero, y en la medida de lo posible es el que se trata de dar en los cursillos de la Escuela de Verano, que tiene lugar actualmente en la Escuela Normal de la Generalidad.

La enseñanza catalana se mantendrá no solamente de la cultura moral y científica de los niños, sino también de la mayor atención a la cultura física; es decir, nuestro deseo es el de que de las instituciones culturales de Cataluña salgan buenos ciudadanos en el aspecto físico y en el moral.

En cuanto al desenvolvimiento de las atribuciones dadas a Cataluña en el artículo séptimo del Estatuto, no es lo que más nos preocupa. Cuando lleguemos al límite de estas concesiones, es decir, cuando las hayamos agotado, como todo el mundo se dará cuenta de la labor realizada por nosotros y se verá que tenemos sobradas aptitudes para mejorarlas, no será ningún problema el superarlas. Repito que a mí las limitaciones del Estatuto no me dan males de cabeza, por que en esta labor constructiva de creación y estructuración tengo una confianza ciega en el pueblo. El que tiene dudas respecto de los destinos de Cataluña es un débil de espíritu. Cataluña tendrá lo que ella quiera tener. Yo querría que todo el mundo, sin excepción, compartiese conmigo esta plena confianza en el porvenir de nuestra tierra».

Sin anuncios, la crisis sería más grave

Dicen en los Estados Unidos considerados universalmente como los "Ases" en propaganda, no solo por la magnitud de ésta, sino por su sabia elección al distribuirla después de concebida.

Mr. JULIUS KLEIN

Secretario del Comercio Auxiliar de Nueva York, dijo en un discurso pronunciado por radio:

"COMBINADA LA PROPAGANDA CON ARTICULOS BIEN MANUFACTURADOS, HA AYUDADO A MUCHAS EMPRESAS A CAPEAR LAS TORMENTAS QUE HAN BATIDO A LOS NEGOCIOS DURANTE LOS ULTIMOS AÑOS.
EL EXITO O FRACASO DE LAS EMPRESAS DEPENDE DEL ANUNCIO COMO MEDIO BASICO PARA LOGRAR QUE EL PUBLICO CONOZCA Y NO OLVIDE SUS PRODUCTOS".

La eficacia del ANUNCIO no estriba en llegar a los más, si entre estos muchos no existe poder adquisitivo. El ANUNCIO pierde su efectividad si el artículo que se propaga no está al alcance del lector.

EL DIARIO DE LA MARINA

cuenta con muchos miles de suscriptores cuya situación les permite adquirir cualquier artículo, del más humilde, al más lujoso.

EL DIARIO DE LA MARINA

sería en los Estados Unidos, como lo es en Cuba, el predilecto del comerciante que deseara invertir bien su dinero en propaganda.

ANUNCIAR ES VENDER

dicen los expertos en propaganda, pero ANUNCIAR no equivale a regar los anuncios. ANUNCIAR es seleccionar el vehículo conductor de la PROPAGANDA llevándola al medio ambiente económico donde el interés que despierte el ANUNCIO se traduzca en resultados positivos.

El anuncio en el
DIARIO DE LA MARINA
ES UNA VERDADERA INVERSION...
NUNCA UN GASTO

NOTA DEL GOBIERNO PORTUGUES SOBRE EL HALLAZGO DE ARMAS EN LA EMBAJADA DE ESPAÑA

Con motivo de las obras que se están realizando en la Catedral de Ciudad Rodrigo, en la bóveda de una capilla se halló un depósito de bombas que data del año 1808

LISBOA, septiembre 3. ST. Se ha publicado una nota oficiosa desmintiendo los rumores que han circulado acerca de la extensión y gravedad de una aprehensión de material de guerra realizada por la Policía el día 2 del corriente. La inmediata intervención del Gobierno en el asunto permitió que rápidamente se esclareciera todo. El asunto no tiene relación alguna con el problema de orden público.

Esta nota se refiere a la aprehensión de 12 fusiles y 1.600 balas, que de la fábrica de armas de Oviedo fueron enviadas a la Embajada de España. Se ha comprobado que se trataba de muestras para tomar parte en un concurso para proveer de material al Ejército portugués.

La Policía sitió la Embajada por hallarse ausente el embajador y, esclarecido el asunto aquélla ha elevado su protesta al Ministerio de Estado de Portugal.

EN UNAS EXCAVACIONES SE ENCUENTRA UN DEPOSITO DE BOMBAS DE TIEMPOS DE LA GUERRA DE LA INDEPENDENCIA

SALAMANCA, septiembre 3 ST. Con motivo de las obras que se están realizando en la catedral de Ciudad Rodrigo, al quitar unos escombros de la bóveda de la capilla se encontró gran cantidad de bombas, procedentes de la época en que estuvo sitiado Ciudad Rodrigo el año 1808.

Algunas de las bombas se hallan sin estallar. Tal vez el defensor de la plaza, general De Herrasti, para evitar que estas bombas estallasen mandó cubrir la bóveda con arena, quedando allí los artefactos hasta que han sido ahora descubiertos.

EL VIAJE DEL MINISTRO DE AGRICULTURA

Septiembre 3. ST. Marchó a Tarragona Marcelino Domingo, que después de conferenciar con el gobernador, dió una conferencia en el Salón Moderno.

Dijo en su peroración que la implantación del laicismo oficial en España, produjo una reacción de tal naturaleza que ningún país, excepto México, ha ofrecido.

Esto evidencia que no existe todavía ambiente laico en el país, que permita profundizar más en los planes de la República.

El deber de ésta es santificar el Estado laico, pues el laicismo no es ahora antirreligioso, al modo del siglo anterior.

Respecto al Estatuto, aconsejó a los catalanes la máxima transigencia y dijo que se proponía hacer propaganda en toda España en favor del Estatuto.

DOS PISTOLEROS DETENIDOS POR CONSPIRAR CONTRA EL GOBIERNO

BARCELONA, septiembre 3. (INS) Dos pistoleros han sido arrestados hoy en esta ciudad por acusarles la policía de haber tomado parte en el complot comunista recientemente descubierto por las autoridades contra el gobierno de la República.

En los registros practicados por la policía se incautaron de numerosas armas de fuego.

Postales Españolas
El Retorno...
Por C. CABAL

La isla se despuebla de españoles, —dice esta muchedumbre dolorosa que ahora regresa de Cuba. El cuadro de nuestros puertos habla hoy de grandes penas, hondos males, derrotas desesperadas. Vuelven los argonautas en tropel; salieron, en otros tiempos, a la persecución del vellocino; trabajaron quizás en el azucar; laboraron quizás en el tabaco; soportaron quizás pacientemente la áspera esclavitud del mostrador... Supieron de las máximas durezas del pan de la emigración y de las pesadumbres de la vida que vive diariamente de un afán... Y hoy vuelven en tropel, sin vellocino, deshechos en el fondo de su alma sus sueños de juventud.

La hospitalidad cubana es positica, levantada y plena. En pueblos de serenas mocedades, la hospitalidad es siempre deber inexcusable para todos ;en este pueblo tan nuevo, de posibilidades aun tan puras y aun tan profundamente primitivas, por que han llegado a nosotros sin que las encentase en sus esencias ninguna debilidad —también se cree deber el entregarse en hospitalidades generosas, que no le esconden al huésped ni el calor más profundo del hogar, ni el rincón más oculto del espíritu... Campo bueno y abierto el de la isla, donde cada bohío es como un lar y cada labrador como un hermano, llenos, el uno y el otro de manos que se quieren ofrecer a todos los caminantes, y de puertas abiertas por completo a todas las efusiones!... Yo aun supe de este saludo que encontraba en el campo a todas horas.

—Entre, y tomará café...

El café, tras la marcha continuada por los viales abrasados, en los que las palmeras se levantan para tender mantos de sombra en que se envuelva el viajero... La sombra era el bohío el que la daba, con guanos de su techumbre, con plátanos de su puerta, con palabras cordiales de su dueño y con risas de luz de su guajira. Allí, todo era una fuerza: el bohío ,el café, y el corazón.

Así el hombre, así el campo, así la choza; así también la ciudad; así también la República. Debiera castigarse duramente, con severísimas penas, a la manada de autorzuelos zonzos que no saben hacer chiste ninguno sin desacreditar este carácter. El campesino es así la República es así... En pueblo de esta nobleza y mezclados con hombres de esta clase, lucharon estos pobres argonautas que llegan a nuestros puertos cargados del dolor de la derrota. Ahora, retornan a España en solicitud de pan; sus años de afanarse intensamente, de añorar ternuras de su nido, de sentir gotear sobre su vida la nostalgia como un ácido, se les evaporaron de repente, lo mismo que si fueran un perfume. Ya no buscaban vellocinos de oro, que han desaparecido de la tierra; buscaban pan nada más, y la esperanza de encontrarlo al fin, paliaba la emoción que entraba en ellos al roce de una música cualquiera que hablara de su región o de una cualquier pregunta que surgiera de pronto en su memoria:

—Ay, y aquel caminito entre los prados, cuándo lo pisaremos otra vez?...

Quizás lo pisen ahora, pero no con los júbilos de siempre, sino con tristezas de hoy. Vienen en desamparos infinitos ,y en época de escaseces. Tienen que comenzar otra batalla, sin esperanza de triunfo. Dejan atrás un fracaso, y van a comenzar otra batalla con miedo de encontrar otro. La emigración les destrozó la vida; pero cuando hablan de Cuba, hablan de la guajira, y del bohío, y de la tierra, y del hombre con un temblor de máxima emoción, y saben de las penas que aquí traen, que son las mismas penas que ahí quedan, como una gran injusticia que hoy hiere a Cuba despiadadamente.

AVISO

Comunicamos a los clientes de esta casa que adeudan más de seis meses de intereses, pasen a prorrogar sus joyas para no incluirlas en la próxima subasta que se celebrará el día 5 de Septiembre a las 8 y media a. m.

"LA EQUIDAD"
RAMON GONZALEZ
NEPTUNO 16

LOS MEDICOS
Comienzan siempre a atacar el mal con
CARABAÑA
EL PURGANTE UNIVERSAL
Y para el cutis
Recomiendan JABON DE CARABAÑA, sin rival ni sustituto.

M.E.C.D. 2016

JUVENTUD-CATALUNYA; IBERIA-OLIMPIA, HOY EN LA TROPICAL

LOS CAMPEONES NACIONALES VENCIERON A LOS DE LA EFE GOTICA DOS GOALS POR CERO

SPORTS DIARIO DE LA MARINA SPORTS
PAGINA DIECISEIS — LA HABANA, DOMINGO, 4 DE SEPTIEMBRE DE 1932 — AÑO CIEN

RESULTADO DE LAS CARRERAS DE AYER

Día 45 SEPT. 3 1932 Tiempo CLARO Pista SLOW

414 CLUB HIPICO de CUBA, Oriental Park — Premio $165
PRIMERA CARRERA 7 Furlongs 3YO&Up Reclamable

Ind	Horses	W	PP	St	¼	½	¾	Str	Fin	Jockey	$1 mut. paid
409^2	Lady Hay	104	5	6	7^2	6^1½	3^1	3^1	1½	S Beecroft	0 80
402	Croissantanis	107½^b	4	4	3^nk	2^1	1^nk	2^nk	2^3	W Fisher	11 00
353	M'tin's Minister	108^b	6	8	8	8	4^1½	4½	3^3	A Martinez	132 00
400	Flying Plum	109	8	7	1^2	1^1½	2^hd	1^hd	4^2	A Perdomo	13 20
400^4	Pal's Meadows	107	7	5	6^1	3^1	5^1½	5^1½	5^2	J Cassard	6 00
400^3	Venezuela	107^b	2	3	5^nk	7½	6^3	6^3	6^5	J Paz	5 00
400	Common Gold	107	3	2	4^hd	5^hd	7^2	7^3	7^1½	C Martinez	34 40
331	Gradiset	112^b	1	1	2^hd	4^2	8	8	8	F Fernandez	6 00

P 2:57 Off 3:01 Tiempo 26 52 2-5 1:22 2-5 1:36
Valor $115 Dueno—M de Cardenas b m 6 Sweep—Lady Liverpool Arrancada BUENA Gano BAJO LATIGO Segundo FACIL Lady Hay corrio por fuera todo el trayecto, se abrio al entrar en la recta y supero por medio del track a Croissantanis en los ultimos instantes Croissantanis se debilito en el ultimo dieciseis Matin's Minister, sorprendido por la arrancada, rodeo al field en la curva lejana y finalizo con vigor Flying Plum se paro por completo en la recta final, corriendo por la parte mas pesada del track
Lady Hay 3 60 2 80 3 20 Croissantanis 8 80 5 20 Minister 16 40
Precio de reclamo. Ganador $200

415 CLUB HIPICO de CUBA, Oriental Park — Premio $165
SEGUNDA CARRERA 6 Furlongs 3YO&Up Reclamable

Ind	Horses	W	PP	St	¼	½	¾	Str	Fin	Jockey	$1 mut. paid
402^4	Doc Conner	116^b	2	3		2^1½	1^2	1^1	1^1	J J Ford	1 60
402^2	Flying Sixty	110	4	6		4^2	2^1	2^3	2^2	A Perdomo	1 40
402	Clearance	116	9	9		6^1½	4^hd	3^2	3^2	W Fisher	18 40
† 402	Mary Agnes	*108^b	1	7		7^hd	7^1	4^hd	4^4	F Fernandez	†13 60
398	J J Bambrick	*111^b	8	1		3½	3^hd	5½	5½	C Martinez	17 80
409	Prince Cloi	*111	7	8		9^25	5½	6^1½	6^2	S Beecroft	5 00
355	Mae Price	*108	6	4		5^nk	8^3	7^3	7^4	E Rodriguez	25 60
† 279	Thunderstr'ck	*111	3	5		8½	9^20	9^15	8^3	J Palumbo	†13 60
387	Melva Rose	*108^b	5	2		1^1½	6^1½	8^1½	9^10	M Benitez	21 40
† 232	Lead Off	110^b	10	10		10	10	10	10	A Martinez	†13 60

P 3:35 Off 3:37½ Tiempo 25 2-5 51 1-5 1:20
Valor $115 Dueno—Martha Stable b g 6 Colonel Vennie—Ciruella Arrancada BUENA menos para Lead Off Gano APURADO Segundo FACIL Doc Conner mantuvo a raya a Flying Sixty en los ultimos tramos Flying Sixty se fue por dentro al entrar en la recta y adelantaba muy lentamente en las ultimas yardas Clearance finalizo por la parte mas exterior del track Mary Agnes desmayo despues de hacer un buen esfuerzo en la cabeza de la recta Lead Off no arranco con el grupo
Doc Conner 5 20 2 80 3 20 Sixty 2 80 2 80 Clearance 3 60
Precio de reclamo. Ganador $300

416 CLUB HIPICO de CUBA, Oriental Park — Premio $165
TERCERA CARRERA 5 & 1-2 Furlongs 3YO&Up Reclamable

Ind	Horses	W	PP	St	¼	½	¾	Str	Fin	Jockey	$1 mut. paid
403^4	Hamhocks	111^b	5	1		2^1	1½	1½	1no	W Fisher	2 40
408^2	Teedup	*106	2	5		3^1	3½	3½	2^2	M Benitez	3 20
404^4	Faquir's Pride	*106	1	2		1^hd	2^1	2^1	3^1	S Beecroft	1 00
406^4	Real Silk	*106	4	3		5^1½	5^1½	5^1½	4½	C Martinez	13 00
318	Rita Lee	105^b	6	4		4^2	4^3	4^2	5^2	M Garcia	24 40
406	My Madam	112½^b	3	6		6	6	6	6	J Cumberbach	13 00

P 4:05 Off 4:05 Tiempo 25 3-5 51 3-5 1:13 3-5
Valor $115 Dueno—[illegible] Tosner br g 3 Billy McLaughlin—Plain Heather Arrancada BUENA y [illegible] Gano BAJO LATIGO Segundo FACIL Hamhocks se adelanto al field [illegible] arrancada, sometio a Fauquier's Pride y duro lo preciso para vencer a Teedup Este se vio bloqueado en el poste de la media milla y pegado junto a la cerca interior en los saltos finales Fauquier's Pride ahorro terreno y no tiene excusas Real Silk termino fuerte
Hamhocks 6 80 4 00 2 20 Teedup 4 40 2 20 Pride 2 20
Precio de reclamo. Ganador $400

417 CLUB HIPICO de CUBA, Oriental Park — Premio $165
CUARTA CARRERA 5 & 1-2 Furlongs 3YO&Up Reclamable

Ind	Horses	W	PP	St	¼	½	¾	Str	Fin	Jockey	$1 mut. paid
411^3	Wotta Life	*106	3	5		5^1½	4^1	1^hd	1½	J Cassard	1 60
408^4	Pernoel	*109	6	3		4½	1^1	2^1½	2½	S Beecroft	11 20
403	Managr Evers	*112^b	2	4		6^2	5^1	3^hd	3^3	E Rodriguez	11 80
(409)	Cedar Crest	*112^b	1	1		3½	6^3	5^1½	4^4	F Fernandez	4 40
370	Lew Black	117^b	4	6		1½	2^hd	4½	5^1½	J J Ford	2 00
397	Xylophone	117^b	7	7		7	7	7	6^1	W Fisher	17 80
408	Billycoo	117^b	5	2		2^1	3½	6^3	7	A Perdomo	9 80

P 4:35 Off 4:35 Tiempo 25 2-5 51 1-5 1:12 2-5
Valor $115 Dueno—M Katz b f 3 Midway—Argo Arrancada BUENA y Rapida Gano BAJO LATIGO Segundo IGUAL Wotta Life rodeo al field al entrar en la recta, se fue hacia dentro y supero a Pernoel al final Pernoel ahorro terreno y se canso Manager Evers termino con velocidad por la parte exterior Cedar Crest se vio encerrado en la ultima curva Xylophone no mostro velocidad (Precio de Reclamo Ganador $400)
Wotta Life 5 20 3 20 2 80 Pernoel 7 20 3 60 Manager Evers 5 20

418 CLUB HIPICO de CUBA, Oriental Park — Premio $165
QUINTA CARRERA 6 Furlongs 3YO&Up Reclamable

Ind	Horses	W	PP	St	¼	½	¾	Str	Fin	Jockey	$1 mut. paid
397	Prince Mexican	115^b	2	3		2^hd	2½	3^1	1½	W Fisher	7 00
390^2	Andresito	*109^b	7	1		1½	1^1½	1^1	2^nk	F Fernandez	1 20
376	Cut Bush	*110	1	4		6^3	6^5	2^hd	3½	C Martinez	44 20
(387)	Drifter	115^b	4	2		3½	4½	4^nk	4^2	A Perdomo	3 60
397^2	Fair Vagary	112	3	7		4^hd	3^1	5^2	5^2	J J Ford	3 00
369	Red Likker	*114^b	5	5		5^1	5½	6^2	6½	J Palumbo	20 80
397^3	Belgium	118½^b	6	6		7	7	7	7	J L Clark	10 60

P 5:02½ Off 5:04 Tiempo 25 51 2-5 1:20
Valor $115 Dueno—C E Lenahan b g 4 Prince Pal—Mexilow Arrancada BUENA Gano BAJO LATIGO Segundo IGUAL Prince Mexican se abrio el entrar en la recta perdiendo terreno y finalizo con vigor por la parte exterior Andresito robo la arrancada y no tiene no excusas Cut Bush, pegado al rail al entrar en la recta, ahorro terreno y luego desmayo Drifter se abrio mucho en la ultima curva (Precio de Reclamo $200)
Prince Mexican 16 00 4 80 4 00 Andresito 3 20 3 20 Bush 7 60

419 CLUB HIPICO de CUBA, Oriental Park — Premio $165
SEXTA CARRERA 6 Furlongs 3YO&Up Reclamable

Ind	Horses	W	PP	St	¼	½	¾	Str	Fin	Jockey	$1 mut. paid
404	Ruth Marie	*111^b	7	1		1^hd	1^1½	1½	1^3	F Fernandez	2 20
401^4	Sandals	1[illegible]4^b	2	6		5^1	6^1	3½	2½	A Perdomo	12 60
(401)	Infi Shot	116	4	7		7	3^hd	4½	3^1	T Sanchez	3 60
410	Beau Aspin	*114^b	1	3		4^nk	2^1½	2^1½	4^hd	C Martinez	13 00
411	Brown Supinet	111	5	2		2½	4^nk	5^hd	5^nk	J Paz	2 40
394	Fair Glow	*112^b	3	4		6½	7	6^3	6^3	S Beecroft	13 20
(397)	Mexican D.	114	6	5		3^hd	5½	7	7	J J Ford	4 80

P 5:31 Off 5:36 Tiempo 25 51 1:19 1-5
Valor $115 Dueno—Dr A G Bavastro blk f 4 Thunderer—Nuit Blanche II Arrancada BUENA Gano FACIL Segundo BAJO LATIGO Ruth Marie fue hasta la parte exterior del track al entrar en la recta y finalizo con velocidad en reserva Sandals se vio encerrado en la curva lejana Infi-Shot perdio terreno al tomar la recta, se inclino luego hacia dentro y acabo fuerte Beau Aspin por la parte pesada, se paro (P R $400)
Ruth Marie 6 40 4 40 3 20 Sandals 9 60 4 40 Infi-Shot 3 20

420 CLUB HIPICO de CUBA, Oriental Park — Premio $165
SEPTIMA CARRERA 1 & 1-16 Miles 3YO&Up Reclamable

Ind	Horses	W	PP	St	¼	½	¾	Str	Fin	Jockey	$1 mut. paid
† 409	Jaz King	107	9	9	8½	6^1	5^1	4^1½	1^1	A Martinez	5 60
412^2	Joe Adams	115^b	7	4	3^2	3^3	2^hd	2^nk	2½	A Perdomo	2 20
377^4	Curt	107	5	6	1^1½	2^2	3^3	3^hd	3½	J Paz	7 80
405^3	Carloman	113^b	6	5	2^1	1½	1^1	1½	4^1	T Sanchez	2 20
(412)	Bee Jay	115^b	2	7	9	8^hd	7^1½	6^hd	5^2	W Fisher	4 40
(402)	Suthern Cloud	*106	8	8	5^1½	5^nk	6^2	7^1½	6^2	S Beecroft	12 20
† 406^2	Doc	*106^b	4	3	4^2	4^3	4^hd	5^1½	7^1½	F Fernandez	†5 60
409	Elmer H.	111	1	1	6^1½	7^1	8^3	8^3	8^6	J J Ford	20 20
384	Spanish Lay	106	3	2	7½	9	9	9	9	M Garcia	76 60

P 6:05 Off 6:06 Tiempo 25 1-5 50 2-5 1:18 4-5 1:47 3 5 1:56
Valor $115 Dueno—Tarafa-Estevez b g 3 Great Jaz—Girl of Mine Arrancada BUENA Gano APURADO Segundo BAJO LATIGO Jaz King se colo por dentro cuando se abrieron los leaders al entrar en la recta, finalizo fuerte y se alejaba Joe Adams dispuso de Carloman y se debilito Curt realizo nuevo esfuerzo en la recta (P R $300)
Jaz King 13 20 4 80 3 60 Joe Adams 2 80 3 20 Curt 5 60

Resultado de los juegos de ayer

LIGA NACIONAL

Filadelfia 5; Boston 3.
Pittsburgh 7; Cincinnati 1.
New York 5; Brooklyn 3.
Chicago 5; San Luis 4.
San Luis 3; Chicago 0.

LIGA AMERICANA

New York 6; Washington 5.
Filadelfia 4; Boston 3.
Chicago 13; San Luis 8.
No hubo más juegos.

ESTADO DE LOS CLUBS

	Chicago	Pittsburgh	Brooklyn	Filadelfia	San Luis	Boston	New York	Cincinnati	Ganados	Average
Ch.	x	8	10	14	11	12	13	9	77	597
Pitt	10	x	9	5	10	11	13	13	71	542
Bro	9	10	x	7	11	6	13	14	70	526
Fila	5	14	12	x	6	11	8	10	66	500
S. L.	10	6	7	13	x	8	7	13	64	489
Bos	5	8	7	8	12	x	9	13	63	477
N. Y.	5	6	7	8	12	9	x	13	60	462
Cin	8	8	6	9	6	12	6	x	55	410
Pdos.	52	60	63	66	67	69	70	79	x	

	New York	Filadelfia	Washington	Cleveland	Detroit	San Luis	Chicago	Boston	Ganados	Average
N. Y.	x	11	11	13	14	14	15	14	92	697
Fila	7	x	9	11	13	14	12	18	84	622
Was.	11	9	x	10	10	10	15	11	76	580
Cle	6	9	9	x	10	10	12	16	72	554
Det	3	7	9	10	x	11	11	14	65	508
S. L.	5	5	9	5	6	x	13	13	56	438
Ch.	4	6	3	6	5	7	x	9	40	313
Bos	4	4	5	3	5	6	10	x	37	280
Pdos.	40	51	55	58	63	72	88	95	x	

JUEGOS SEÑALADOS PARA HOY

LIGA NACIONAL

San Luis en Chicago
Cincinnati en Pittsburgh
Filadelfia en Boston

LIGA AMERICANA

Washington en New York
Chicago en San Luis
Boston en Filadelfia

TOPICOS FUTBOLISTICOS
a cargo de PETER

—Dos nuevos torneos comenzarán hoy en el Stadium Tropical.
—Asturianos y catalanes; iberistas contra olimpistas.
—Un programa muy ameno en el Campo Armada, en El Lucero.

COMIENZA esta tarde un nuevo torneo entre los equipos de la Federación de Futbol de la Habana. Y se inicia en el Stadium Cerveza Tropical, el mismo parque que anoche se vió repleto, casi abarrotante, por una muchedumbre que hizo patente su deseo por conocer el **diamond ball,** nuevo deporte que ha introducido en Cuba el team Shriners del Mahi Temple en connivencia con el alto mando del bello estadio, que se acaba de anotar un triunfo.

En este torneo balompédico que se inicia esta tarde se nos aseguran muchas sorpresas. Una es la presencia del once maleconiano que hará su debut oficial el domingo próximo, ya que el de ayer en el Campo Polar, fué una cosa extraoficial, una presentación como para andar por casa pues lo que se trataba era simplemente de cumplimentar con un jugador que se hizo digno de ello: Tomás Castro.

Hemos dicho a lo cimero que se inicia hoy un torneo, y dijimos mal, pues en realidad son dos los concursos, pues también los equipos de la Serie B, rompen la molienda con un match entre el Puentes Grandes, que acaba de hacer su entrada en la categoría y el Cultural, que es el Campeón del Grupo. Se da, pues, el simpático caso de que el Puentes Grandes, que acaba de ganar la serie de promoción al Rafael María de Labra, que era el colista del circuito, ahora se enfrenta con el Campeón y este once seguramente tratará de demostrarle a los entusiastas chicos que usan jerseys muy iberistas, que con ellos la cosa será distinta.

HORARIO PARA LOS JUEGOS DE HOY EN EL STADIUM TROPICAL

He aquí la hora que tienen señalados los juegos que se efectuarán esta tarde en el Stadium Cerveza Tropical:

—A la una, Deportivo Puentes Grandes y Cultural, ambos de la Serie B.

—A las dos y diez, Juventud Asturiana y Catalunya.

A las tres y cuarenta y cinco: Olimpia e Iberia.

La Juventud y el Catalunya jugarán en el primer turno de los dos de la categoría máxima y hay gran interés por conocer la alineación de los noys, quienes dicen que van a presentar un cuadro con el cual el Iberia no ganará tan fácil el torneo como se lo supone.

Y el Iberia y el Olimpia saldrán al field a discutir los dos puntos en el turno final.

Del Campo Armada recibimos las siguientes noticias que nos envía el amigo y buen hispanófilo Emilio Sante:

Debut de tres equipos amateurs, Deportivo Catedral (Infantil), Deportivo Comercio (Infantil), Betancourt Foot-Ball (Junior), estos equipos que acabamos de mencionar saldrán por primera vez, a la cancha de los «Hispanófilos». Tendrán como contendientes a los tres equipos del Hispano, «Lucero» (Infantil), Hispano, (Infantil) e «Hispano» (Junior).

Con el debut de estos tres equipos, se siguen anotando sus éxitos seguidos, los «hispanófilos» en el Foot-Ball (Amateur), por ser esta la única sociedad que ama esa clase de Sport.

Otros de los principales alicientes que habrá el domingo es que habrá un magnífico Son, como despedida de sus directivas y comisiones del Deportivo Hispano América. Así es que vamos a gozar de lo lindo, pues Foot-Ball, Baile, Música y oxígeno gratis.

A la una y media saldrán los pibes al verde tapiz del Campo Armada, Deportivo Catedral vs. Lucero F. C., estos dos equipos disputarán la supremacía de sus categorías de tamaños, estos sí son realmente infantiles, **vamos a verlo.**

A las dos y cuarenta y cinco saldrán a jugar, los equipos Deportivo Comercio vs. ««Los Tigritos del Hispano» infantiles también este partido será de mucha emoción por ser los tigritos los más calentitos y agresivos.

Y a la última tanda, saldrán los equipos, Betancourt Foot-Ball Club, vs. Hispano (Junior) a la verdad creemos que este choque tendrá un gran aliciente por parte de los forasteros que hacen su debut por primera vez en el campo de los Tigres.. Los hispanófilos recibirán con sus cheers el lindo comité de Damas que tienen los del Betancourt, y sus múltiples de admiradores que sabemos es muy nutrido. Por ser esta una Sociedad acabada de Fundar, y con muchos ánimos y amor propio. Este encuentro será un aliciente decisivo y un nuevo triunfo para el Foot-Ball (Amateur).

La Junta Directiva de la Juventud Asturiana ha renunciado ,y para nombrar nuevos miembros y ponerlos al frente de la sociedad, se efectuará mañana lunes, a las ocho y media, Junta General de Elecciones.

El Secretario señor Ibarguengoitia, ruega encarecidamente la asistencia de todos los señores asociados.

Mañana, lunes ,a las ocho y media.

Ayer tarde, en el Campo Polar, se celebraron dos partidos de futbol en homenaje al equipier Tomás Castro, que defendió los colores deportivos de Juventud Asturiana y Fortuna y últimamente los del Deportivo Centro Gallego. Fué lástima que acudiera tan poco público a testimoniar las simpatías al jugador madrileño que siempre supo defender con tesón la bandera en que ha militado.

A primera hora jugaron los infantiles del Deportivo Centro Gallego y los del Fortuna, saliendo por la puerta grande los galaicos, por la mínima anotación, tanto anotado por Charleston, a los cinco minutos del segundo tiempo.

Los «pibes» del Fortuna desarrollaron más juego de conjunto que sus contrarios y dominaron más; la artillería fortunista, bien dirigida por Tuñas, chutó muchas veces sobre el goal galaico, pero el keeper con sus buenos blocajes evitó una derrota para su equipo, también Vila lo ayudó mucho en la defensa.

Tienen muy poca suerte los fiñes del Fortuna, pues a pesar de que es el mejor conjunto y hacen filigranas en el terreno, a la terminación del match salen perdiendo. El arbitraje estuvo a cargo del maestro Karoly Katzer.

A continuación salieron al campo los mayores a las órdenes del colegiado Conrado, alineándose de esta forma los equipos:

Centro Gallego: Echevarría, Simón, Chorens, Juan, Chuli, Agustín, Héctor, Trabanco, Amador, Serra y Ñico.

Fortuna: García, Socorro, Camagüey, Strauss II, Borrazas (Luis) Pelusa, Kramer, Ernesto, Castro (el hamenajeado), Isleño, Isleño II.

El primer tiempo terminó empatados a cero goal y fué muy poco fútbol que vimos desarrollar. Lo que más llamó la atención fueron los fulminantes chuts del goalkeeper, Amador, que ayer se nos presentó de centro delantero.

A decir verdad, nos deleitaron más los infantiles que los mayores. El equipo que presentó el Fortuna no es el que discutirá la copa que hoy empieza a discutirse en el Stadium Tropical. Según nos dijo Carretero, «esto hay que llevarlo con calma y se irá formando un buen conjunto que le dará que hacer al «pinto de la paloma».

Al minuto del segundo tiempo, Amador recibió un pase de Serra y mandó un fuerte cañonazo, anotando el primer goal para el Centro Gallego.

A los quince minutos, Chorens anota de un fuerte chut, que rompió la red, el segundo y último goal. Ganaron los galaicos por dos goals a cero.

EDDIE MARSHALL, GRAVE A CONSECUENCIA DE UN DEAD BALL DE V. MUNGO

NUEVA YORK, septiembre 3 (US.) Eddie Marshall, de veinticinco años, utility infielder de los Gigantes, se encuentra grave en el Swedish Hospital de esta localidad, como resultado de un pelotazo recibido en la cabeza, al pitchearle Van Mungo, lanzador de bolas de fuego de los Dodgers del Brooklyn.

El accidente ocurrió en el cuarto inning del game de esta tarde en Ebbets Field. La bola lanzada por Van Mungo le dió al infielder neoyorquino en la cabeza y lo lanzó inconsciente al suelo.

Fred Fitzsimmons y Shanty Hogan lo llevaron corriendo al club house, donde un médico ordenó que se le remitiera a la mayor brevedad a un hospital.

Marshall reside en New Albany, Miss. Fué llamado por los Gigantes recientemente y batea y tira a la derecha.

LIGA INTERNACIONAL

He aquí los resultados de los juegos celebrados ayer en el circuito de la Liga Internacional:

Buffalo, 6; Toronto, 3 (1o.)
Toronto, 3; Buffalo, 2. (2o.)
Newark, 8; Albaniy, 5.
Montrael, 3; Rochester, 2.
Baltimore, 10; Jersey City, 0.

EN EL FERROVIARIO Y STADIUM DE REGLA LUCHARAN LOS AMATEURS EN PROGRAMAS DE VERDADERO INTERES

A. D. C. y Regla en el terreno reglano. Víbora y Fortuna en el Ferroviario. El Cubaneleco jugará en Cárdenas. Los premios de Modesto Gómez serán entregados mañana, lunes

BATERIAS Y GANADORES PROBABLES PARA HOY

(Por REG.)

ESTA tarde se van a ofrecer muy buenos juegos en los terrenos del Ferroviario y Regla Stadium. Programas de gran atracción para los fanáticos que pueden asistir en la seguridad de que verán un gran base ball. En estos momentos los clubs luchan con entusiasmo por mantenerse en sus posiciones.

Bien es verdad que los leaders lucen hoy con fáciles contrincantes si exceptuamos al Regla que se mide con el A. D. C. en el primer turno del Stadium reglano. El Hershey tendrá que luchar frente al Yara. El Teléfonos parece fácil a su nuevo avance. El Cubaneleco se dirige a la Perla del Norte para vérselas con el Deportivo de Cárdenas que dispone de uno de los mejores grupos de bateadores del circuito. Víbora y Fortuna también ofrecerán motivos para que se pase buen tiempo en el Ferrovario. Es necesario que todos los clubs—nos referimos a la primera división—ofrezcan su mejor esfuerzo para que la lucha se mantenga en condiciones de gran interés. Buenos lanzadores serán utilizados hoy. Los managers percatados de la importancia del momento no desean conceder pruebas y van a asegurar de todas maneras.

Hoy se ofrece nuevamente el premio de Modesto Gómez. Los mejores bateadores de esta tarde en los terrenos de Ferroviario y Regla recibirán el magnífico obsequio del popular fabricante. Se reúne este donativo con el dispuesto para la semana anterior. El lunes habrá, pues, reparto doble.

La distribución de juegos es la siguiente:

EN FERROVIARIO: Yara vs. Hershey; Víbora vs. Fortuna.

EN REGLA STADIUM: Regla vs. A. D. C.; Ferroviario vs. Teléfonos. Baterías y ganadores probables.

Por el Yara: Casas y Fernández; por el Hershey: Alvarez y Reguera; por el Víbora: Guerrero y Martínez; por el Fortuna: García y Cordeiro; por el Regla: Mendizábal y López; por el A. D. C.: Jordán y Prieto Delgado; por el Ferroviario: Peña Zamora y Vela; por el Teléfonos: Domínguez y Espiñeira.

Ganadores probables: Hershey, Víbora, Regla, Teléfonos y Cubaneleco frente al Cárdenas.

DEAN BLANQUEO A LOS CUBS Y PUSO FIN A SU RACHA

Llevaban los leaders de la Liga Nacional 14 victorias seguidas. Ganan el primero

CHICAGO, septiembre 3. (US) «Dizzy» Dean dejó fríos a los Cubs, cortando su racha de triunfos que alcanzaba a 14 consecutivos y dió un empate a los Cardenales en el double header del día.

Dean se anotó una lechada de 3 por 0, después que los Cubs efectuaron uno de sus dramáticos finales para ganar el primero con score de 5 por 4 en 11 innings.

La hazaña del joven Dean en el box fué presenciada por unos 45,000 fanáticos, que constituyeron la concurrencia más grande de la temporada. Le batearon solo ocho hits.

PRIMER JUEGO

ST LOUIS

	V.	C.	H.	O.	A.	E.
C Wilson, ss	5	0	0	3	3	0
Medwick, lf	5	1	2	1	0	0
Frisch, 2b	5	0	2	3	7	0
Bottomley, 1b	5	1	3	11	1	0
Collins, rf	4	1	0	0	0	0
Martin, cf	4	1	0	5	0	0
Flowers, 3b	5	0	0	0	1	0
J. Wilson, c	4	0	0	7	0	0
Derringer, p	2	0	1	1	1	0
Carleton, p	1	0	0	1	0	0
Watkins (1)	1	0	1	0	0	0
Totales	41	4	9	32	13	0

(1) Bateó por Derringer en el 8o.
Nota: Con dos outs se hizo la carrera decisiva.

CHICAGO

	V.	C.	H.	O.	A.	E.
Herman, 2b	6	1	1	4	3	0
English, 3b	6	1	3	2	4	2
Cuyler, rf	5	0	0	0	0	0
Stephenson, lf	3	1	1	2	0	0
Moore, cf	5	1	2	3	0	0
Grimm, 1b	5	0	0	13	2	0
Hartnett, c	5	0	2	3	2	0
Koenig, ss	5	0	1	5	7	0
Bush, p	4	0	2	1	2	0
Hack (2)	0	1	0	0	0	0
Totales	44	5	12	33	20	2

(2) Corrió por Hartnett en el 11o.

Anotación por entradas

ST LOUIS . . . . 000 000 220 00—4
CHICAGO . . . . 200 002 000 01—5

Sumario

Empujadores: J. Moore 2; Grimm; Hartnett; Watkins 2; Bottomley 2; English. Two base hits: Watkins; Bush; English; Medwick. Home run: Bottomley. Sacrifice hits: Collins.—Bases por bolas: Derringer 1; Carleton 2; Bush 1. Struck outs: Derringer 1; Carleton 5; Bush 3. Double plays: Koenig a Herman a Grimm; Koenig a English a Herman a Grimm Hits: Derringer 8 en 6. Pitcher perdedor: Carleton. — Umpires: Magerkurth; Stark y Quigley. Tiempo: 2.28

SEGUNDO JUEGO

ST. LOUIS

	V.	C.	H.	O.	A	E.
C. Wilson, ss	4	1	2	1	3	1
Medwick, lf	4	0	1	3	0	0
Frisch, 2b	4	0	1	1	3	0
Bottomley, 1b	3	0	1	9	0	0
Collins, rf	3	0	0	1	0	0
Martin, cf	4	0	0	0	0	0
Flowers, 3b	3	2	2	2	0	0
Mancuso, c	4	0	1	10	0	0
Dean, p	3	0	1	0	2	0
Totales	32	3	9	27	8	1

CHICAGO

	V.	C.	H.	O.	A	E.
Herman, 2b	5	0	1	2	1	0
English, 3b	4	0	0	1	1	0
Cuyler, rf	3	0	1	3	0	0
Stephenson, lf	3	0	1	1	0	0
Moore, cf	3	0	2	2	0	0
Grimm, 1b	4	0	0	10	0	0
Hemsley, c	4	0	0	6	1	1
Koening, ss	4	0	2	2	2	0
Malone, p	2	0	1	0	1	0
Tinning, p	0	0	0	0	0	0
Gudat (1)	1	0	0	0	0	0
Hack (2)	1	0	0	0	0	0
Totales	34	0	8	27	12	1

(1) Bateó por Malone en el 7o.
(2) Bateó por Tinning en el 9o.

Anotación por entradas:

St. Louis . . . . 100 010 001—3
Chicago . . . . 000 000 000—0

Empujadores: Frisch, Mancuso. Two base hits: C. Wilson, Medwick, Flowers 2; Frisch, BBottomley. Sacrifice hits: Dean, Collins. Bases robadas: Flowers. BaBses por bolas: Dean, 2; Malone, 2. Struck out: Dean, 5; Malone, 6. Double plays: Dean a Frisch a Bottomley; Koening a Grim Wild pitch: Malone. Hits: Malone, 7 en 7. Pitcher perdedor, Malone. Umpires: Stark, Quigley y Magerkurth.

LAZZERI SALVO A LOS YANKEES EN EL 9o INNING

Estaba perdiendo el team de Mc Carthy, 5 por 4, cuando el italiano jonroneó y decidió

YANKEE STADIUM, septiembre 3. (US) Tony Lazzeri salió al rescate de los Yankees en el noveno inning del game final de la serie de los Senadores, esta tarde, para cambiar lo que parecía una derrota en una victoria con un batazo de home run dentro de las gradas del right field. El batazo encontró a Lou Gehrig en base. Lou casi le había arrancado una pierna a Brown con su estacazo enviando la bola al center field.

Los Yankees estaban vencidos, 5 por 4 y ganaron la decisión, 6 por 5.

Charley Ruffing fué bateado rudamente por los visitantes, permitiendo once hits. Ponchóa seis contrarios, para elevar su record de la temporada a 18o. Obtuvo su décima séptima victoria del año y dió a los Yankees un empate en la serie de toda la temporada con los Senadores, 11 juegos por bando.

Los Yankees obtuvieron una ventaja inicial cuando Combs bateó un home run en el primer inning, seguido de un triple de Ruth y un single de Tony Lazzeri. Pero los Senadores se pusieron al frente en el sexto cuando tres singles en sucesión, después de un out, produjeron dos carreras. Mantuvieron su ventaja hasta que Tony Lazzeri metió en el noveno el batazo decisivo, después que le habían contado un strike. La concurrencia fué de 13,000 personas.

SENADORES

	V.	C.	H.	O.	A.	E.
Rice, r. f.	3	1	2	0	1	0
Bluege, 3a.	5	0	0	3	2	0
Manush, lf.	5	1	3	1	0	0
Cronin, s. s.	4	1	3	1	5	0
Kuhel, 1a.	4	0	1	9	0	0
West, c. f.	3	0	0	5	0	0
Ker, 2a.	4	1	1	3	4	0
Spencer, c.	1	0	0	2	1	0
Weaver, p.	3	0	1	0	0	0
Myer, p.	0	0	0	0	0	0
Maple, c.	2	1	0	1	0	0
Brown, p.	1	0	0	0	0	0
Totales	35	5	11	25	13	0

YANKEES:

	V.	C.	H.	O.	A.	E.
Comps, c.	5	2	3	2	0	0
Sewell, 3a.	4	0	0	0	1	0
Ruth, rf.	5	1	2	0	0	0
Gehrig, 2a.	4	1	1	5	1	0
Lazzeri, 2da.	4	1	3	1	3	0
Chapman, lf.	3	1	0	0	1	0
Crosetti, s. s.	4	0	2	4	3	1
Jorgens, c.	2	0	0	10	1	0
Ruffing, p.	3	0	0	0	1	0
Totales	34	6	11	27	11	1

Anatación por entradas:

Washington . . . . 000 012 200—5
Yankees. . . . . . 200 001 102—6

Home runs: Combs, Lazzeri. Three base hits: Ruth. Two base hits: Rice 2, Crossetti. Sacrifice hits: Jorgens. Carreras producidas por los bateadores: Combs 1, Gehrig 1, Rice 1, Kuhel 1, West 1, Jorgens 1, Bluege 1, Ruth 1, Lazzeri 2. Double plays: Crosetti a Gehrig; Ruffing a Crosetti a Gehrig; Jorgens a Lazzeri; Spencer a Kerr a Spencer.

Struck outs: Weaver 1; Ruffing 7; Brown 2. Bases por bolas: Weaver 6, Ruffing 5, Brown, 0. Wilds: Ruffing Tiempo: 2 horas 15 minutos. Umpires: Guthrie, Dinneen y McGowan Observaciones: (1) bateó por Spencer en el 7o.

SELECCIONES DE PHAR LAP

PRIMERA CARRERA.—RECLAMABLE
6 furlones. Para ejemplares de 2 años y más
Premio 165 pesos

SANSIXTY en su distancia.

Sansixty	114	La pista lenta es su predilecta
Exception	116	Muy veloz pero debe cansarse.
Fair Brand	115	Hace tiempo que no compite.

También correrán: Wheel Spinner, 114; Check Out, 106; Camagüey, 110 y El Polar, 109.

SEGUNDA CARRERA.—RECLAMABLE
Milla y dieciseisavo. Para ejemplares de 3 años y más
Premio 165 pesos

MY MADAM con buen chance.

My Madam	106	Termina con mucha determinación.
Sam Slick	113	Pudiera cobrar en esta comparsa.
Elmer H.	113	Ayer no hicieron gran esfuerzo

También correrán: Manager Evers, 110; Ballot Girl, 107 y Spanish Lay, 115.

TERCERA CARRERA.—RECLAMABLE
6 furlones para ejemplares de 3 años y más.
Premio 165 pesos

FLYING SIXTY es el mejor

Flying Sixty	110	En su carrera de ayer lo hizo bien
Beau Aspin	117	Corrió en un excelente grupo ayer.
Fair Atina	117.	El peso es lo que perjudica
Venezuela	108	Pudiera quedar en el dinero

También correrán: Pals Meadows, 103; Prince Cloi, 111; Red Likker, 117; Rita Lee, 105; Flying Plum, 100 Bunama, 111; Clearance 116 y Belgium, 119.

CUARTA CARRERA. .—HANDICAP.
RAMON DE LA CRUZ
5 1—2 furlones. Para ejemplares de 2 años y más.
Premio 175 pesos.

TEEDUP está en gran forma

Teedup	107	Debió ganar su anterior
Wotta Life	111	No ha hecho nada de especial
Infi Shot	109	Lo han corrido demasiado

También correrán Brown Supinet, 115; Easter Hero, 108; Espoir, 102 y Fauquiers Pride 105.

QUINTA CARRERA.—RECLAMABLE
6 furlones. Para ejemplares de 3 años y más.
Premio 165 pesos

DAMOCLES en su pista predilecta.

Dámocles	113	Si llevara un jockey bueno
Clemmie	116	El peso se le puede indigestar
Ruth Marie	113	Triunfó con facilidad ayer

También correrán: Lew Black, 112; Al Livingston, 111; Cherry May, 117 y Doc Connor, 107.

SEXTA CARRERA.—RECLAMABLE
Milla y dieciseisavo. Para ejemplares de 4 años y más
Premio 165 pesos

JOE ADAMS es muy consistente

Joe Adams	107	Va con un peso muy aceptable
Honest John	112	No lo corren siempre igual
Bee Jay	112	Pudiera ser mejor carrera hoy

También correrán; High Life, 110; Fair Glow, 105; Magic Carpet, 102 y Carloman, 116.

SEPTIMA CARRERA.—HANDICAP
VEDADO TENNIS CLUB
Milla y dieciseisavo. Para ejemplares de 3 años y más.
Premio 175 pesos.

STARACENE luce ganador

Staracene	112	Va muy bien la distancia
Ugly Mug	104	El contrario a derrotar
Old William	92	El poco peso le da chance remoto
Curt	110	Solamente si cayera un diluvio

Tres eventos extraordinarios figuran en el gran programa de hoy en el Oriental Park

Como justa estelar figura el Vedado Tennis Club Handicap a una milla y dieciseis, que cubre el turno final. También se destacan la cuarta y quinta carrera. Jaz King sorprendió

Por Jerry Corrales

Clásico programa de siete episodios ofrece el Club Hípico de Cuba para deleitar a nutrida concurrencia en Oriental Park esta tarde.

Tres eventos extraordinarios figuran en el menú turfista, uno de los mejores confeccionados en el curso del actual mitin veraniego bajo la égida de la institución turfista criolla. Tres carreras se decidirán a más de la milla, las cuatro restantes en los tramos del sprint o cabotaje.

VEDADO TENNIS CLUB HANDICAP

Figura como principal evento en el programa dominical de Oriental Park el Vedado Tennis Club handicap, instituido en honor de la aristocrática sociedad que legendariamente alberga a lo más granado de la élite criolla en su palaciega mansión cita en la desembocadura del río Almendares.

A milla y un dieciseisavo competirán en este gran estelar Staracene con 112 libras, Curt 110, Ugly Mug 104 y Old William 92, cuarteto que compensa con su clase lo reducido del field contendiente para que se produzca brillante contienda digna de la asociación en cuyo honor se ofrece. Esta clásica justa cerrará la grata jornada turfista de esta tarde en Oriental Park.

PRESIDENTE DR. RAMON DE LA CRUZ HANDICAP

A cinco y medio furlongs competirá en el cuarto episodio selecto grupo de sprinters en el evento de handicap reclamable titulado en honor del Dr. Ramón de la Cruz, digno presidente del Vedado Tennis Club que como invitado de honor de la directiva del Club Hípico de Cuba presenciara la discusión de este interesante evento desde el stand del jurado en Oriental Park.

Integran el grupo competidor de este semiestelar los veloces sprinters Brown Supinet, Infi Shot, Espoir, Teedup, Wotta Life, Fauquier,s Pride y el debutante Easter Hero con las sedas de M. Moncrief.

VOCAL PORFIRIO FRANCA SPECIAL RACE

En honor del Sr. Porfirio Franca, vocal actualmente de la prestigiisa sociedad Vedado Tennis Club que hubo de presidir con tanto acierto en años pasados se correrá en el quinto episodio el evento special race a seis furlongs que llevará a la tira del starter a los buenos ejemplares Clemmie, Lew Black, Damocles, Al Livingston, Cherry May, Doc Conner y Ruth Marie. Muy interesante justa ha de resultar este otro semiestelar.

BUENAS CARRERAS LAS RESTANTES

Juveniles iniciarán los acontecimientos turfistas de esta tarde en Oriental Park con escogido grupo que integran Fair Brand, Wheel Spinner, Check Out, Camagüey, Exception, El Polar y Sansixty a cubrir seis furlongs.

Elmer H., Sam Slick, Manager Evers, Ballot Girl, Spanish Lay y My Madam salen en la segunda a milla y un dieciseisavo que promete resultar interesante contienda.

Doce lucharán en la tercera a seis furlongs, destacándose del nutrido grupo Fair Atina, Flying Sixty y Clearance.

La sexta a milla y un dieciseisavo pondrá en acción a Joe Adams, Honest John, Bee Jay, High Life, Fair Glow, Magic Carnet y Carloman todos consistentes ejemplares habituados a largas travesías que habrán de producir reñida contienda.

LA JORNADA HIPICA DE AYER

Ante concurrencia sabatina de buenas proporciones siete interesantes justas hípicas fueron ayer discutidas en el bello feudo de Oriental Park como otro éxito clamoroso que se anotó el Club Hípico de Cuba en su función cuarenta y cinco del mitin de turf veraniego.

Favoritos y semifavoritos correspondieron en la mayoría de los eventos ayer tarde decididos sobre piso «track good» que en léxico turfístico equivale a pista buena, tras las caricias que Júpiter pluvioso dedicó al predio de los pur sang en días pasados.

Lady Hay $3,60; Doc Conner $5,20; Hamhocks $6,80; Wotta Life $5,20; Prince Mexican $16,00; Ruth Marie $6,40 y Jaz King $13,20, este último «field» de la mutua en unión de Doc en la del cierre ganaron en este orden las siete interesantes carreras ayer tarde celebradas.

Predominaron los finales reñidos, dándose en la del cierre el más emocionante al llegar casi aparejados a la meta cinco de los contendientes.

Combinaciones daily double de tercera y cuarta Hamhocks Wotta Life 5-3 y cuarta y quinta Wotta Life-Prince Mexican 3-2 se pagaron respectivamente a $10,40 y $20.80 por cada peso invertido.

El jockey W. Fisher reverdeció sus viejos laureles anotándose ayer tarde dos éxitos a bordo de Hamhocks y Prince Mexican en los episodios tercero y quinto.

M.E.C.D. 2016

UN EXITO EL DIAMOND BALL EN EL STADIUM CERVEZA TROPICAL

GANO EL MIRAMAR YACHT CLUB LA COPA EN LA JUSTA DE NATACION EN LA Y. M. C. A.

SPORTS DIARIO DE LA MARINA SPORTS

AÑO CIEN — LA HABANA, DOMINGO, 4 DE SEPTIEMBRE DE 1932 — PAGINA DIECISIETE

Con una exhibicion de rodillas masculinas comenzo el torneo de singles de EE. UU. en F. Hills

Dieron los ingleses la nota saliente al aparecer sobre los courts con pantalones cortos de franela. Todos los ases sembrados pasaron fácilmente los matches de inauguración

Por LEWIS BURTON

FORES HILLS, N. Y. septiembre 3. (US) La liberación de las rodillas masculinas tuvo lugar hoy con la apertura del Campeonato de singles en Forest Hills.

Henry W. (Bunny) Austin, de Inglaterra, salió a la arena vistiendo unos bien cortados pantalones cortos de franela y no solo dejó a la concurrencia alelada, si que también a su contrario. Derrotó a Cecil Metz, de Memphis, Tenn., por dos rodillas limpias y score de 6-1, 6-2, 6-1.

La batalla en contra de los pantalones largos, hasta hoy la moda, fué llevada dos rodillas más adelante por Edward A. Avory, otro inglés, que reveló un par de hermosas uniones de pierna y muslo a otra concurrencia más exclusiva, en el court exterior del West Side Tennis Club.

Avory pareció sacar gran partido a la libertad de sus rodillas, derrotando a Frank M. Goeltz, de Schanton, en straight sets, 6-2, 6-3, 6-2.

Y no termina aquí, a lo que parece, la exhibición. Fred Perry y John Cliff, otros dos ingleses que harán su primera aparición mañana, han reportado estar listos para la exhibición.

Siete players embrados aparecieron hoy y todos salieron adelante. Ellsworth Vines, el campeón de 21 años y Henri Cochet, francés, que figura como su retador más prominente, aparecerán en los courts por vez primera el lunes.

Sidney Wood, de New York, ganó en la que parece forma más impresionante del día, cuando eliminó a Arnold W. Jones, un player de ranking elevado de otros años en straight sets, 6-0, 6-3, 6-1.

Takeo Kuwubara, campeón japonés, sembrado en el número 5 de la lista extranjera, y Avory, octavo, fueron los otros únicos extranjeros que salieron al court. Kuwubara derrotó a David O.Laughlin estudiante de la Universidad de Pittsburgh, perdiendo solo cuatro games. El score fué 6-1, 6-1, 6-2.

Wilmer Allison, jugador americano de la Copa Davis, jugando en la arena temporal fuera del stadium principal, se extendió por tres sets para vencer a Giles Verstraten. Verstraten devolvió algunos «shots» casi imposibles y tuvo a su rival en apretos en varias ocasiones. El score fué de 6-4, 7-5, 6-3.

Clifford Sutter, de New Orleans y David Jones, de New York, fueron los otros sembrados que ganaron.

Ganan los Phils el inicial de la serie al Boston

Con un rally de cuatro carreras aseguraron el triunfo. Dió Wally Berger un «bambinazo»

BRAVES FIELD, septiembre 3. (US) Los Phillies llegaron a Boston para su última aparición local este año en una serie de dos juegos y ganaron el match de apertura con score de 5 por 3.

Un rally en el cuarto acto aseguró la victoria del Filа. Cuatro carreras fueron hechas por medio de dos bases por bolas, tres singles y un double contra Ed Brandt, zurdo del Boston.

Los visitantes anotaron en el quinto como resultado de dos errores.

El Boston anotó una carrera en el tercero y en el octavo, bateando Wally Berger un home run dentro del left field con un hombre en bases.

FILADELFIA

	V	C	H	O	A	E
G. Davis, cf	4	0	0	7	0	0
Bartell, ss	3	2	2	1	6	0
Klein, rf	4	1	2	2	0	0
Hurst, 1b	4	0	0	10	2	0
Whitney, 3b	3	1	0	0	2	0
Lee, lf	4	1	1	1	0	0
V. Davis, c	3	0	0	3	0	0
Friberg, 2b	4	0	2	1	1	0
Benge, p	4	0	1	2	2	0
Totales	33	5	8	27	13	0

BOSTON

	V	C	H	O	A	E
Maranville, 2b	5	0	2	4	3	0
Urbanski, ss	3	0	0	4	5	1
Jordan, 1b	4	0	0	11	1	1
Moore, rf	3	1	1	1	0	0
Berger, cf	4	1	1	1	0	0
Holland, lf	4	0	1	2	0	0
Walters, 3b	4	0	1	2	2	0
Spohrer, c	4	1	2	2	3	0
Brandt, p	2	0	1	0	0	0
Seibold, p	0	0	0	0	1	0
Leach (1)	0	0	0	0	0	0
Frankhouse (2)	0	0	0	0	0	0
Schulmerich (3)	1	0	0	0	0	0
Totales	34	3	9	27	15	2

(1) Bateó por Brandt en el 7o.
(2) Corrió por Leach en el 7o.
(3) Bateó por Seibold en el 9o.

Anotación por entradas

FILADELFIA	000	410	000—5
BOSTON	001	000	020—3

Sumario

Two base hits: Klein; Walters. Empujadores: Urbanski; Hurst; Friberg 2; Lee; Berger 2. Three base hits: Bartell. Home run: Berger. Sacrifice hit:Urbanski. Double plays: Friberg a Bartell a Hurst; Urbanski a Jordan Walters a Maranville. Quedados en bases: Filadelfia 5; Boston 7. Hits: Brandt 8 en 7 innings; Seibold 0en 2 innings. Bases por bolas: Benge 2; Brandt 4. Struck outs: Benge 2; Brandt 1. Tiempo: 1.37. Umpires: Pfirman y Klem.

Al fin vencen los Bucaneros al zurdo Rixey

Por un wild del propio Eppa, anotaron los Piratas. Acabó Johnson en el box del «Cinci»

PITTSBURGH, septiembre 3. US. Los Piratas del Pittsburgh ganaron su séptimo juego consecutivo cuando derrotaron hoy a los Reds del Cincinnati 7 por 1 y vencieron a su viejo rival Eppa Rixey, que pitcheó siete actos, siendo relevado en el octavo por Johnson, que permitió cuatro carreras.

Bill Swift actuó en el box de los Piratas y permitió ocho hits. La única carrera de los Reds resultó de tres singles en el cuarto inning.

Un wild pitch de Rixey, para pasar el tercer strike a Swift, dió a los Piratas sus dos primeras carreras en el tercer inning, siguiendo a esto los hermanos Waner con sendos hits.

Crabtree pegó un triple pero no pudo anotar.

CINCINNATI

	V	C	H	O	A	E
Grantham, 2b	4	1	1	2	3	0
Crabtree, cf	4	0	2	2	0	0
Hendrick, 1b	4	0	1	12	0	0
Herman, rf	4	0	0	5	0	0
Hafey, lf	4	0	2	1	0	0
Lombardi, c	4	0	0	0	0	0
Morrissey, 3b	3	0	1	1	1	0
Durocher, ss	3	0	1	1	2	0
Rixey, p	2	0	0	0	3	0
Lucas (1)	1	0	0	0	0	0
Johnson, p	0	0	0	0	2	0
Totales	33	1	8	24	11	0

(1) Bateó por Rixey en el 8o.

PITTSBURGH

	V	C	H	O	A	E
L. Waner, cf	5	1	2	1	0	0
P. Waner, rf	5	0	3	1	0	0
Comorosky, lf	4	0	1	2	0	0
Traynor, 3b	3	1	1	5	0	1
Suhr, 1b	3	1	1	10	0	0
Piet, 2b	4	1	1	1	4	2
Thevenow, ss	4	1	1	2	7	0
Grace, c	4	2	2	2	1	0
Swift, p	3	1	0	0	2	0
Totales	35	7	12	27	12	1

Anotación por entradas

CINCINNATI	000	100	000—1
PITTSBURGH	002	000	14x—7

Sumario

Empujadores: P. Waner; Comorosky; Hafey; L. Waner 2; Suhr; Piet; Grace. Two base hits: Comorosky; Grace. Three base hits: Crabtree 2; Suhr; Piet. Sacrifices: Suhr; Swift. Double plays: Swift a Thevenow a Suhr; Thevenow a Piet a Suhr. Quedados en bases: Cincinnati 5; Pittsburgh 7. Bases por bolas: Johnson 1. Struc kouts: Swift 2; Rixey 1. Hits: Rixey 8 en 7 innings; Johnson 4 en 1 inning. Wild pitch: Rixey. Pitcher perdedor: Rixey. Umpires: Barr y Rigler. Tiempo: 1.42.

En 12 actos los Gigantes vencen al Brooklyn 5 x 3

Dos hits de suerte en el 12o. permitieron ganar al New York, tras de una reñida contienda

EBBETS FIELD, septiembre 3 US. Un par de hits de suerte al infield ayudaron a los Gigantes a pisar dos veces la goma en el décimo segundo inning, esta tarde, con cuyas carreras anotaron a los Dodgers 5 por 3 en el match inicial de una serie de dos.

Lindstrom y Hogan contribuyeron con los débiles hits, llenando el de Lindy las bases a Jack Quinn, que había sustituido a Shaute en el inning y el roller de Hogan a Wright inició las anotaciones.

GIGANTES

	V	C	H	O	A	E
Moore, lf	4	0	0	1	0	0
Critz, 2a	5	0	0	4	5	0
Terry, 1a	6	1	3	17	0	0
Ott, rf	3	2	0	3	1	0
Lindstrom, cf	5	1	2	4	0	0
Hogan, c	5	0	1	4	0	0
Marshall, ss	4	1	0	0	0	0
Vergez, 3a	5	0	2	1	3	0
Hubbell, p	4	0	1	0	3	0
G. English ss	4	1	1	0	4	0
Fullis, lf	2	0	1	2	0	0
Leslie, (3)	1	0	0	0	0	0
Belll, p	0	0	0	0	0	0
Totales	45	5	11	36	16	0

DODGERS

	V	C	H	O	A	E
Taylor, cf	5	0	1	3	0	0
Stripp, 3a	4	0	0	2	1	1
O-Doul, lf	5	1	1	4	0	0
Wilson, rf	5	1	1	4	0	0
Cuccinello 2a	5	0	0	5	5	2
Wright, ss 1a	4	1	2	3	6	1
Clancy, 1a	3	0	0	12	0	0
López, c	4	0	2	1	2	0
Mungo, p	1	0	0	0	3	0
Frederick (1)	1	0	0	0	0	0
Shaute, p	2	0	0	1	0	0
Finn (2)	1	0	0	0	0	0
Slade, ss	0	0	0	1	1	0
Quinn, p	0	0	0	0	0	0
Totales	40	3	7	36	18	4

New York	010	002	000 002—5
Brooklyn	000	000	300 000—3

Home runs: Wilson, Wright. Two base hits: Vergez, O-Doul, Wright. Carreras producidas por los bateadores: G. English 2, Vergez 1, Wilson 2, Wright 1, Hogan 1. Double plays: Ott a Terry; Wright a Cuccinello a Clancy; Vergez a Critz a Terry; Clancy (sin asistencia); Vergez a Critz. Struck outs: Hubbell 4, Mungo 0, Shaute 1, Bell 0, Quinn 0. Bases por bolas: Hubbell 0, Mungo 3, Shaute 3, Bell 1, Quinn 0. Dead balls: Mungo a Marshall. Tiempo: dos horas 35 minutos. Umpires: Moran y Reardon. Observaciones: (1) bateó por Mungo en el sexto; (2) bateó por Clancy en el décimo; (3) bateó por Hubbell en el onceno.

SE MATO CHAS ANDERSON, CORREDOR DE AUTO, EN UN TRACK DE MINNEAPOLIS

MINNEAPOLIS, septiembre 3 (US) —Charles Anderson, corredor de autos móviles de Minneapolis, murió esta tarde, cuando su auto fué empujado y lanzado contra la cerca por otra máquina durante una carrera en la feria del Estado de Minnesota.

Su carro chocó con otro manejado por Emory Collins, de Le Mars, La. El auto de Collins salió del track se volcó y escapó con ligeras lesiones.

Más de ocho mil personas presenciaron la inauguración del Diamond Ball en el Stadium Cerveza Tropical bajo una fuerte iluminación

El juego gustó sobremanera, las jugadas se realizaron de manera clara y precisa y se celebró el match con gran rapidez, teniendo de duración una hora y cinco minutos. Ganó el team del Cubaneleco con score de 4 carreras por 3

A. RODRIGUEZ SE FUE DE JONRON EN EL SEGUNDO INNING

Palco de la prensa—Stadium CERVEZA TROPICAL—Sábado 3 de septiembre, nueve de la noche.

Se inaugura esta noche el Diamond Ball. La iluminación es perfecta, maravillosa. Las altas torres arrojan un mundo de luz de sus racimos de bombillas sobre el inmenso y verde campo cubierto de peinado césped. El primer team que sale a realizar practicas es el de los cubanos, que lleva por nombre Cubaneleco. La bola se distingue como si fuera de día, los jugadores realizan sus prácticas como si el sol estuviera levantado sobre el zenit.

El público es de enormes proporciones, lo invade todo, la ola humana crece por segundos y no va a encontrarse lugar en el Grand Stand donde colocar tanta gente. Y que en su inmensa mayoría es «gente bien», es decir, compuesto de familias de la mejor sociedad habanera. La curiosidad de ocho o diez mil fanáticos por ver este nuevo juego se encuentra en suspenso.

Ya se retira el Cubaneleco de las prácticas y comienza en su lugar el team invasor, los Shriners del Mahi Temple que visten de pantalones largos color verde y camiseta amarilla con mangas de otros colores. Lucen a la distancia que los veo unos papagayos iluminados, pero el efecto no deja de ser agradable. Los cubanos también visten pantalones largos, pero éstos son de color blanco y las camisetas son rojas. Lucen bien, un poco menos pintorescos que sus contrarios de match.

El Bambino Espinosa se entretiene en una faja de terreno frente al stand, en hacer jugar a la pelota a su pequeño hijo de tres a cuatro años de edad. En el muchacho se ve que hay madera heredera de buen pelotero y el público lo aplaude y el padre se hincha de satisfacción.

Ya han terminado las prácticas, el tiempo ha transcurrido y son las diez menos cuarto. En automóviles aparecen ahora los teams que van a jugar y dan un paseo frente a la glorieta y son aplaudidos por el público, que no deja de mostrarse a estas alturas un tanto impaciente.

Detrás del catcher aparece una alambrada a modo de back stop para detener las bolas cuando se les vayan al receptor. Es algo del tiempo viejo que exhuma el Diamond Ball. El señor Julio Blanco Herrera, presidente de la empresa La Tropical, va a lanzar la primera bola y se contenta con mostrársela a un fotógrafo. Es la primera bola que inaugura en Cuba el Diamond Ball, honor que le cabe al señor Blanco Herrera y a la progresista empresa que preside.

Comienza el juego, los Shrines van al bate y los cubanos al campo. Austin Younts, el mejor pitcher de la Liga Nacional del Diamond Ball, es el que ocupa el box del team cubano. Este lanzador se hace admirar desde las primeras bolas que pitchea con extraordinaria maestría por debajo del brazo a una distancia de 37 y medio pies del home plate. Son despachados rápidamente los tres primeros bateadores de turno.

Le toca el turno a la leña a los cubanos y M. Lafuente abre con línea al left. A. Rodríguez espanta una tremenda línea que no alcanza el jardinero central y se convierte en un jonrón limpiecito. El público aplaude estruendosamente al bateador criollo. Deer suelta un indiscutible sobre el shot. L. Ruiz le sigue con otro de la misma marca. Younst rolling al pitcher, quien tira al catcher para sacar en home a Deer, pero la esféride es le escapa al receptor y Deer anota la segunda carrera de los cubanos. Los dos siguientes bateadores murieron en fly.

En el segundo inning anotaron su primera carrera los Shriners al ligarse un single de Pittman con un biangular de Williams al jardin derecho. Los cubanos vuelven por la picada en el tercero por indiscutible de Lafuente y venir después par de hits. En el quinto completan sus cuatro carreras los del patio, siendo el anotador Lafuente quien batea de rolling al short y el tiro se le va a la primera llegando Lafuente a tercera y luego a la accesoria de Margot por infield hit de A. Rodríguez.

En el séptimo llevaron su segunda carrera los shriners a la chocolatera y la tercera en el último inning, en el noveno, cuando ya era hora de irse a la cama, había un corredor en tercera y una voladura del catcher a esa base dió la carrera y acabó el tercer out espectaculamente en home al tratar de entrar otro corredor al irsele una tirada al catcher, pero el pitcher Younst hizo la asistencia y en un out sumamente apretado acabó el intruso. El juego quedó cuatro por tres a favor del team cubano.

Gano Miramar la copa "Imca" en la natacion

Al ganar los dos relevos celebrados los muchachos de Alfonso se apoderaron del éxito

El equipo de natación del Miramar Yacht Club es poseedor desde anoche de la copa «IMCA» ofrecida por la Asociación Cristiana de Jóvenes en la celebración del dual meet entre ambas entidades. El magnífico conjunto de muchachos que dirige Carlos Alfonso, entre los cuales se destacan Trabuco Bernal, Debeche y M. Carol, logró dominar al equipo de la Y. M. C. A., sacándole buena ventaja en casi todos los eventos.

La Y. M. C. A. se llevó casi todos los primeros lugares, todo como resultado a las performances de Luis Alcibar y Oscar Martínez Conill, que ganaron tres eventos cada uno, pero el Miramar acumuló buena cantidad de puntos con los segundos y terceros lugares y después se llevó el diving y los dos relevos, que fueron suficientes para decidir.

El meet terminó con una puntuación igual a 36 puntos por equipos pero de acuerdo con las reglas de la natación, el triunfo correspondió al Miramar por haber ganado los dos eventos.

Más que los relevos, sin embargo, fué el diving, ganado por el novel Carol, lo que decidió. El joven hijo de don Pablo sostuvo un brillante duelo con M. Arocha, de la Y. M. C. A. y fué necesaria una tirada edicional para decidir el empate que hubo entre ambos. En esa tirada Carol logró 22 puntos por 21 Arocha, ganando así el evento.

Las competencias resultaron bastante interesantes, pese a que sufrieron un largo retraso como consecuencia a la falta de agua en la piscina. Afortunadamente, la intervención del teniente Bernardo Wolf salvó la situación y los eventos pudieron ponerse en marcha.

El Miramar empezó sacando ventaja en el relevo medley, donde ganó cuando el director del equipo de la Y. M. C. A. se durmió y colocó mal a sus hombres. Después de eso la Guay realizó un titánico esfuerzo y ayudada por Alcibar y Martínez Conill logró ponerse al frente en la anotación, pero la decisión del diving favorable al Miramar y el último relevo, fué suficiente para decidir.

Oscar Martínez Conill, la última sensación de la natación, demostró una vez más sus excepcionales condiciones al ganar tres eventos sin discusión. Alcibar también ganó otros tres. Y Trabuco Bernal se destacó al coger un buen segundo lugar en las doscientas yardas y otro en el medley swin. Manolo Barrios logró un buen segundo lugar para la Guay, quedando a pocos strokes de Martínez Conill en el evento de espalda.

Numeroso público presenció los eventos y se mostró satisfecho de las pruebas ofrecidas a pesar del prolongado «delay» del meet.

GALIANA

Dos homers, en el 9o. dan a los S'A el triunfo

Jimmy Foxx pegó uno y Eric Mc Nair el otro. El gran Foxx dió hoy su home run número 51

SHIBE PARK, Filadelfia, septiembre 3. (US) Dos homers en el noveno inning, el segundo de Jimmy Foxx en el día y el 51 del año y otro de Eric Mc Nair, dieron a los Athletics una victoria de 4 por 3 sobre los Red Sox de Boston esta tarde.

Lefty Grove fué el pitcher ganador, permitiendo solo 5 hits mientras Dusty Rhodes pitcheó todo el match por los Sox, consintiendo 6.

	V	C	H	O	A	E
Waretler, ss	4	0	0	5	6	1
McManus, 2b	4	1	1	2	2	0
Johnson, rf	4	0	1	1	0	0
Alexander, 1b	3	0	1	10	3	0
Jolley, lf	4	0	0	1	0	0
Pickering, 3b	3	0	0	2	3	0
Tate, c	3	1	1	0	0	0
Rhodes, p	3	1	1	2	0	0
Stumpf, lf	0	0	0	0	0	0
TOTALES	32	3	5	24	14	1

Nota: La carrera decisiva se hizo cuando no había out, por eso hay 24.

PHILADELPHIA

	V	C	H	O	A	E
Bishoy, 2b	2	1	0	2	3	0
Haas, cf	1	0	0	2	0	0
Cochrane, c	4	0	1	6	2	0
Simmons, lf	4	0	0	2	0	0
Foxx, 1b	3	2	2	10	0	0
McNair, ss	4	1	2	0	3	1
Miller, rf	3	0	1	4	0	0
Dykes, 3b	3	0	0	1	2	0
Grove, p	3	0	0	0	0	0
TOTALES	27	4	6	27	10	1

Anotación por entradas:

Boston	000	120	000—3
Philadelphia	110	000	002—4

Sumario

Empujadores: Cochrane, Foxx 2, McManus, Rhodes, McNair. Two base hit: McNair. Three base hit: Rhodes. Home runs: Foxx 2, McNanus, McNair. Sacrifice hit: Haas. Quedados en bases: Boston 3. Philadelphia 4. Struck out: Grove 4. Bases por bolas. Rhodes 5, Grove 1. Pitcher ganador: Grove. Double Plays: McManus a Alexander; Warsteler a Alexander. Umpires: Nalin, Geisel y Moriarity. Tiempo: 1.31.

Ladysman vencio en el Hopeful y quedo coronado como campeon de los juveniles de este año

Partió mal, le llevaban buena ventaja al cruzar el poste de la media milla y con un rush final derrotó a los nueve mejores juveniles de Estados Unidos sacando ventaja de dos largos

Por Ed. CURLEY

SARATOGA, septiembre 3. (U. S.) Ladysman, de W. R. Coe, fué coronado campeón de los juveniles esta tarde, por su sensacional victoria en la vigésima octava discusión del clásico Hopeful, que atrajo al track local una de las más grandes concurrencias en la historia del bello hipódromo.

Arrancando mal y luciendo con poco chance de triunfar, el hijo de Popmpey cerró con un ciclónico derroche de velocidad en la recta que le permitió ganar con dos largos de ventaja sobre Sun Archer, de W. S. Kilmer, en medio de una estruendosa ovación de la gran concurrencia.

Happy Gal, del Belair Stud, terminó tercera, muy cansada, al final de los seis y medio furlongs.

El hijo de Pompey duplicó la hazaña de su padre, cuando allá por el 1925 ganó el aplauso de los fans al conquistar el Hopeful prácticamente del mismo modo sensacional, del mismo modo que lo hiciera esta tarde su descendiente. La victoria aumentó sus ganancias en $41.400 y elevó el total de sus utilidades a $101.135. Hasta el día, Ladysman ha corrido siete veces y quedando fuera del dinero una sola, ganando cinco veces y terminando segundo de Happy Gal en otra ocasión.

El Hopeful reunió nueve ejemplares ante la tira, reputados como los mejores juveniles del país. La arrancada se demoró por las cabriolas de Repaid y Kerr Patch, dos electricistas.

El primer caballo que apareció al frente de la procesión fué The Darb, de C. V. Whitney, seguido de cerca por De Valera, compañero de cuadra de Happ Gal. Ladysman era el penúltimo, mientras Sandy Hill, normalmente arrancador rápido, era casi dejado en el post.

The Darb y De Valera seguían al frente en el poste de los cuatro furlongs, con Happy Gal corriendo fácilmente y más cercana de su costumbre, en el tercer puesto. Sandy Hill había ganado considerable terreno y era el cuarto, mientras Sun Captor marchaba el quinto. Ladysman era el séptimo, a muchos largos detrás del leader.

Cuando entraron en la curva lejana, Happy Gal se movió con suavidad y tomó la delantera al debilitarse The Darb. De Valera también pareció acertar sus «strides» y cayó en la retaguardia.

El jockey Jones, sobre Ladysman, comenzó a apurarlo con las manos y los talones al entrar en la recta final y eligió para correr el último tramo, la parte exterior. No era posible detenerlo. Avanzaba. En el poste de los 3-16 era el primero y estaba todo decidido. Llevaba dos buenos largos de ventaja al cruzar la meta.

Ladysman cubrió la ruta, la mayor del año para ejemplares de 2 años, en 1.19 2-5.

Ladysman fué favorito prohibitivo de 1 a 2.

El pueblo ejerció su soberanía anoche en el F. Habana-Madrid

En el estelar de la tarde, vencieron Iturrino y Epifanio. Ugalde y Gayarre no pasaron de 23. Hubo prólogo con trágica. En el estelar de la noche, Alí y Mina, dejaron en 27, a Valenzuela y Labat. Fué de papauta

HOY, OTRAS DOS FUNCIONES CON PAR DE ESTELARES

Y cómo no y sí señor, llegamos al sábado frenético del frenético pueblo soberano, que comenzó a solazarse con el peloteo a las tres de la tarde y pasadas por el meridiano las doce antes meridiano, se despedía, atento y cortés, prometiendo solemnemente volver hoy domingo y lamentando que el lunes no sea también de doble ración de peloteo, de gritería, de sobresalto y emoción.

Penetremos en la carpintería. Pelotean la tanda inicial de la tarde, los blancos Salvador y Echanique, contra los azules Petit Cubota y Arpeitia; que prologan la soberanía del sábado con un gran partido, con empates en 1; 2; 3; 19; 20; 27; 28 y 29. Muy bien. Lo ganaron los dos blancos. Boletos a $1.80. Boletos de la primera quiniela, de Pastrana, a $3.40 y la de Pastrana y de Petit Cubota a $18.00.

Gran estelar; que salen a disputar los blancos Iturrino y Epifanio, contra los azules Ugalde y Gayarre. Muy estupenda toda su primera quincena; con empates en 1; 15; 16 y 17. Los acabaron los blancos, que con una tanda brava clavaron al 23 a los dos azules. Boletos, a $1.80. Boletos de la segunda quiniela, de Ugalde, a $5.00 y la de Ugalde y de Montes mayor, a $16.00.

Cierra de la tarde, Guillermo y Cubota, blancos, contra los azules Constante y Montes mayor. Sólo un empate en dos. En lo demás arrollaron sin sudar la blusa los azules, porque los blancos, malos a carta cabal, quedaron en 18. Boletos, a $1.80.

Peloteo nocturno; disputan el prólogo los blancos Petit Cubota y Pastrana y los azules Montes menor y Echanique. Unos empates de los previos sin importancia; luego los dos azules lo ganaron con facilidad porque los dos blancos no le daban anoche a la pelota ni con espingarda moruna. Boletos, a $1.80; más boletos; de la primera quiniela, de Alí, a $3.40 y de Alí y de Cubota, a $22.

Pelotean el gran estelar los blancos Valenzuela y Labat contra los azules Alí y Mina y lo pelotean como cuatro prohombres de los bravos y de los fuertes en toda su mágica y magnífica trayectoria; se aplaudieron los empates en 6; 7; 17, 20; 22; 23; 24 y 26. No más, que dijeron Alí y Mina y los blancos quedaron en 27. Fué lo mejor de la tarde y de la noche. Boletos a $1.20. Boletos de la quiniela, de Mina, a $3.60 y la de Mina y de Mir a $3.00 Tan chulos como siempre.

Y se metieron con el cierre los blancos Pascau y Mir y los azules Vallejo y Buendía. En dos rachas briosas las parejas se empatan en 22, repiten en 25 y dan la última en 27. Lo ganan los blancos. Boletos a 1.80.

Eso fué todo lo del sábado.

Lo del domingo será lo mismo.

Don Fernando.

Programa para la función de esta tarde, a las tres

Primer partido, a 30 tantos: Guillermo y Echanique, blancos, contra Salvador y Cubota, azules.

A sacar los primeros del catorce y los segundos del catorce y medio

Primera quiniela, a seis tantos: Guillermo, Valenzuela, Cubota, Pascau, Montes mayor y Alí.

A sacar del catorce.

Segundo partido, a 30 tantos: Valenzuela y Mina, blancos, contra Pascau y Epifanio, azules.

A sacar ambos del catorce y medio.

Segunda quiniela, a seis tantos: Buendía mayor, Azpeitia, Gayarre, Vallejo, Mina y Epifanio.

A sacar del catorce.

Tercer partido, a 30 tantos: Constante y Buendía mayor, blancos, contra Pastrana y Azpeitia, azules.

A sacar los primeros del catorce y medio y los segundos del catorce.

Programa para la función de esta noche, a las 8 y 45.

Primer partido, a 30 tantos: Salvador y Petit Cubota, blancos, contra Montes menor y Constante, azules.

A sacar los primeros del catorce y medio y los segundos del catorce.

Primera quiniela, a seis tantos: Montes menor, Salvador, Petit Cubota, Constante, Echanique y Pastrana.

Segundo partido, a 30 tantos: Ugalde y Mir, blancos, contra Iturrino y Labat menor, azules.

A sacar los primeros del catorce y los segundos del catorce y medio.

Segunda quiniela, a seis tantos: Montes mayor, Iturrino, Gayarre, Mir, Ugalde y Labat menor.

A sacar del catorce.

Tercer partido, a 30 tantos: Vallejo y Montes mayor, blancos, contra Alí y Gayarre, azules.

A sacar los primeros del catorce

KAYE DON VENCIDO POR GAR WOOD, EN LA REGATA INICIAL

DETROIT, septiembre 3.—INS demostrando ser un verdadero hombre de competencia, Gar Wood envuelto en su vieja y querida Miss América Décima, logró una espectacular victoria sobre el inglés Kaye Don en el primer heat de las regatas de velocidad en opción al trofeo Harmsworth.

El retador inglés, Miss England Tercero, pareció completamente superada. La embarcación de Kaye Don cubrió su heat de 35 millas en 33:55.95 con un promedio de velocidad de 71:265 millas por horas, en tanto que Miss América cubrió su heat en 31:48.72 con un promedio de 76:014 millas por hora.

Tratando de dar a la concurrencia de 200,000 personas un espectáculo digno de la larga espera que habían registrado en una mañana completamente humeda, Wood retuvo deliberadamente a la Miss América una milla detrás de la embarcación inglesa, para desarrollar después toda su velocidad, mejoró su promedio para pasar sensacionalmente a la Miss England.

SUSPENDIDO EL BASKET DEL DEPORTIVO ASTURIAS

Los organizadores del Campeonato de basket ball junior libre que se venía desenvolviendo en el floor del Deportivo Asturias determinaron suspender el programa anunciado para anoche por justificados motivos.

Este cartel se transfiere para el próximo martes. Esa noche jugarán: Dental vs. Malecón; Asturias vs. Luyanó, dos magníficos games. El martes los dos favoritos se enfrentan: Dental y Asturias en uno de los mejores encuentros de la categoría junior.

HOY, EN GUANABACOA

Esta tarde se ofrecerá un buen programa basketbolístico en el Atlético de Guanabacoa en opción al Campeonato infantil: el orden de los juegos: A. de Guanabacoa vs. J. A. Viboreña; Guanabacoa S. Club vs. A. A. de San Cristóbal y finalmente Católicos vs. Escuela Nro. 2 de Regla. Precio: cinco centavos.

NATACION HOY EN MIRAMAR

Hoy por la mañana, a las nueve, se efectuarán interesantes competencias inter-socios de natación y diving en las aguas del Miramar Yacht Club, interviniendo los socios e hijos de socios de la simpática entidad de la Caleta de La Leña.

HOY SE CORRE LA COPA RAFAEL POSSO POR YATES DE VELA

En la mañana de hoy se correrá la copa Rafael Posso en aguas del Habana Yacht Club. Es una de las últimas regatas de la temporada canicular de vela, lo que le agrega un mayor interés a la misma al discutirse y formar parte del Campeonato del Habana Yacht Club.

La copa Rafael Posso es de pura plata y de un gran valor artístico, haciendo ya años que se discute enter la valiente lobería andante, habiendo unas reglas especiales en la arrancada, que es siempre de la cantina del Club, y a la llegada también se cuenta como meta el bar.

POPLINES INGLESES y BATISTAS FRANCESAS para camisas finas. Almaecnes de Paños: SOBRINOS DE NAZABAL, Muralla, No. 70

NUCLÉARSITOL ROBIN

(NUCLEATOL METILARSINADO)
ANTITUBERCULOSO
PODEROSO RECONSTITUYENTE
Medicación Nucleofosfatada Arsenical
(NUCLEOFOSFATOS de CAL y de SOSA METILARSINADOS)

COMPRIMIDOS
DOSIS: 2 á 3 comprimidos dos veces por día, á las dos principales comidas, lo que hace 0,01 á 0,06 centígramos de metilarsinato sódico por día.

INYECTABLE
DOSIS: 1 á 2 inyecciones según los casos en las 24 horas

TUBERCULOSIS
FIEBRES PALUDOSAS
CAQUEXIA DE LOS PAISES CÁLIDOS, LINFATISMO
ESCRÓFULAS, ETC.

Venta al por Mayor: 13, Rue de Poissy, PARIS

M.E.C.D. 2016

DERROTO EL HAVANA ELECTRIC AL MIRAMAR YACHT CLUB

MAGNO FESTIVAL DEPORTIVO SE EFECTUARA ESTA NOCHE EN EL LUYANO SPORT CLUB

FORTUNA, TELEFONOS, LUYANO Y LAS BASKETBOLISTAS DEL ATLETICO DE GUANABACOA EN LA FIESTA DE HOY

Se entregarán los premios «Olarte», «Esquerre» y «Reguera». Mimí Salmón, recibe la medalla de la más útil player. Un programa bailable.

REGLA Y LUYANO DISCUTEN A PRIMERA HORA UNA COPA

Por M. F. de la REGUERA

Los equipos que conquistaron premios en la serie femenina de basket ball llevada a cabo en el floor del Club Deportivo Asturias lo recibirán esta noche en la gran fiesta, pletórica de atractivos, que se ha combinado en el Luyanó Sport Club. El programa deportivo es realmente interesante. El social se cumplirá en todas sus partes y se desenvolverá a la par que el primero. Las orquestas quedan situadas en los salones del Luyanó desde las primeras horas de la noche.

Liceo de Regla y Luyanó tienen a su cargo la apertura del programa. La rivalidad de estos equipos fué enorme en la breve jornada celebrada recientemente en aquel floor. Paco Ribas desea una nueva oportunidad para sus muchachos y a ese efecto ha donado una pequeña copa que lleva su nombre.

Fortuna y Luyanó, equipos femeninos, ofrecerán la segunda exhibición. Las campeonas blanquinegras presentarán a todo su equipo. Con las magníficas players que ofrecieron la soberbia demostración del pasado domingo en el Asturias frente al Teléfonos. El Luyanó lleva a su prometedor team con mucha simpatía y coraje en sus filas.

Teléfonos y Atlético de Guanabacoa cierran la tanda deportiva. Toto López Senén ocupará su posición en el center, secundada por Cuca Gómez Roca, la brillante player, Isabel Jiménez, Celia Blanco, Aidita Díaz, Lina Escarpenter, todas en fin, las que rindieron su mejor esfuerzo por la conquista del trofeo «Olarte». Las cuquillas del Atlético de Guanabacoa constituyen un gran team cuya mejoría ha sido algo notable en estos últimos tiempos. Elisa Sánchez Agramonte firmemente estima que su team puede darle mucho que hacer al Téléfonos y esta noche concurrirá lleno de entusiasmos.

Mimí Salmon ,estrella del Fortuna, que recibirá esta noche la medalla especial.

Mimí Salmon recibirá su medalla. El premio especial que donara Sampedro, el entusiasta fanático del basket, se le ha otorgado a la estrella del Fortuna. El donante nos comisiona para que entreguemos la medalla que le concede a la notable basketbolista el voto de los cronistas del sector amateur.

El Fortuna obtiene la copa «Olarte», máximo trofeo de la serie, que es uno de los mejores que se ha donado en basket ball; el Teléfonos recibirá la copa «Esquerre» y el Atlético de Guanabacoa la copa que lleva el nombre de este cronista por la gentileza del amigo Ribas.

Los precios de hoy son populares, a base de veinte y diez centavos con derecho a disfrutar de todo el espectáculo. No se suspende el programa por ningún motivo.

MIRAMAR Y. CLUB FUE VENCIDO POR LA "H. ELECTRIC"

Descendió el Miramar. La Lechera derrota a la Metro. Esta tarde se juega

Los juegos de la Liga Social se celebraron ayer en los terrenos del Almendares Park, el envejecido campo basebolero, por encontrarse en preparación el Stadium de La Tropical.

Un double header se ofreció. El Miramar fué abatido por el Havana Electric y desciende del primer lugar del circuito. El buen pitching de Cordeiro fué la nota culminante de la tarde

Mantuvo a raya a los yatistas y sostuvo un duelo interesante con Leo Ruisánchez, que fué el único player del Miramar que logró batearle con frecuencia al hurler de los eléctricos. La lechada estuvo en el ambiente durante toda la tarde salvando los miramarenses la vejiga honrilla en el acto de cargar los bates por un error imperdonable de Rovirosa. La batería eléctrica supo aprovechar los momentos débiles de Ruisánchez para ligarle algunos hits que prácticamente aseguraron la ganancia.

En el segundo game La Lechera venció al Metro G. Mayer, doblando la anotación. Pérez fué el pitcher vencedor.

Esta tarde se jugará a las tres: Miramar vs Metro, en Almendares.

Anotación por entradas del segundo juego:

	C.	H.	E.
Metro	200 000—2	8	3
Lechera	012 10x—4	10	0

Baterías: Ruiz y Abril, por la Metro; Pérez y Guerra, por La Lechera.

Score del primer juego:

MIRAMAR YACHT CLUB

	V.	C.	H.	O.	A.	E.
E. López ss	4	0	0	1	1	1
M. Castro 2b	4	0	0	1	3	1
J. Bernal lf	4	0	0	2	0	0
Ruisánchez, p	4	1	3	1	4	0
V. Muñoz cf	4	0	1	0	0	0
C. Argimón 1b	3	0	1	10	0	0
L. Palacios 3b	3	0	0	1	2	0
E. Martín c	4	0	0	7	1	1
L. Duthil rf	3	0	1	1	0	0
De la Torre	1	0	0	0	0	0
Totales	34	1	6	24	11	3

HAVANA ELECTRIC

	V.	C.	H.	O.	A.	E.
G. Oliva, rf	3	1	1	1	1	0
E. Rovirosa ss	3	0	0	2	1	2
R. Pedroso rf	3	0	0	1	1	0
O. González cf	2	1	0	0	0	0
A. Rodríguez 3b	3	0	0	1	3	0
J. R. Pérez 1b	4	0	0	10	0	0
R. Ruiz 2b	4	0	1	2	4	0
A. Herrera c	4	2	3	9	0	0
A. Cordeiro p	3	0	1	1	3	0
Totales	29	4	6	27	13	2

Anotación por entradas

M. Y. C. 000 000 001—1
Electric 110 011 00x—4

Sumario

Three base hits: Ruisánchez; Duthil.
Two base hits: Oliva; Ruisánchez.
Sacrifice hits: Cordeiro.
Carreras producidas por los bateadores: A. Rodríguez; Ravirosa.
Bases robadas: A. Rodríguez; Bernal; Pérez; Herrera.
Double plays: Oliva a Ravirosa a Herrera; C. Rodríguez a Pérez.
Struck outs: por Cordeiro 7; por Ruisánchez 7.
Bases por bolas: por Cordeiro 1; por Ruisánchez 4.
Dead balls: por Ruisánchez a O. González a A. Rodríguez.
Wild: Ruisánchez.
Tiempo: 2 horas.
Umpires: Evay, home; Atán y Betancourt, bases.
Anotador: A. Conejo.

LIGA INTERNACIONAL

	G.	P.	Ave.
Newark	96	52	.649
Baltimore	86	67	.550
Buffalo	80	68	.541
Montrael	77	70	.524
Rochester	76	72	.514
Jersey City	66	83	.443
Albany	64	84	.432
Toronto	52	97	.345

Mark Koenig es responsable del alza experimentada por los Cubs

El joven infielder está jugando mejor que cuando vistió el uniforme de los Yankees. Charles Grimm lo considera el salvador de la novena. Mark tiene 28 años solamente y piensa jugar algunos más

Por FRANG GRAHAM
(Del Staff del «New York Sun»)

Mark Koening está jugando ahora mejor pelota que cuando vistió el uniforme de los Yankees. Esto parece mucho decir, pero es verdad. Ahora está menos seguro de sus fuerzas, de su habilidad y bateando con más naturalidad. Su come back es uno de los más interesantes que recuerda la historia del base ball y demuestra que en el juego no se puede eliminar a nadie por muy decaído que esté. Mark ha respondido con oportunos hits y brillantísimas jugadas a los incrédulos que sospecharon un posible fracaso en su retorno al Big Show.

«Mark ha sido un salvador para nosotros,—ha dicho Charley Grimm hoy. Con todo el respeto que me merecen los demás jugadores, puedo asegurarles que actualmente no estaríamos en primer lugar si no llega a ser por Mark Koenig».

Y todo parece indicar que Charley Grimm tiene muchísima razón en lo que dice, porque Mark, debutante en las Mayores a los 21 años en 1926, fué estrella de los Yankees en 1927 y parece por encima de todas esas temporadas en el 1932.

Mark tenía 21 años cuando ingresó en el equipo de los Yankees. Tuvo 22 cuando Miller Huggins le dió el puesto regular en los años championables de 1926, 1927 y 1928. En ese entonces era fuerte bateando, pero muy errático al campo y a veces provocaba la protesta de sus compañeros por sus marfiladas en el short. En 1928 empezó a decaer y en 1930 había terminado como miembro de los Yankees.

Bob Shawkey lo envió a Detroit y en dos años que estuvo con los Tigres pareció ir de mal en peor. Los ojos le molestaron terriblemente, y ello le forzó a ponerse espejuelos para trabajar.

Viéndole un poderoso brazo, Bucky Harris trató de convertirlo en pitcher, pero la tentativa fracasó y Bucky decidió enviarlo al club Missions de la Liga del Pacífico. Allí Mark logró recuperar su vista y en 60 juegos registró un promedio de .345 puntos, lo suficientemente aceptable para proporcionarle un nuevo ascenso a las Mayores.

Charles Grimm necesitaba un hombre de experiencia que pudiera cubrir el puesto de Billy Jurges en la última tentativa de los Cubs por alcanzar el pennant de la Liga Nacional y pensó en Koenig. Fracasaría el short stop de los Yankees? Nada de eso. Desde que ingresó en el team trabajó con habilidad y ello le ha concedido un porcentage de .405 en los encuentros en que ha participado. Mark está contento con la posibilidad de aparecer en la próxima serie mundial y cree que los Cubs podrán derrotar a los Yankees. Al mismo tiempo, Marco Antonio cree que podrá jugar muchas temporadas más con los Cubs.

«La gente olvida que yo era un muchachote cuando me inicié con los Yankees,—dice. Solo tengo 28 años y creo que podré jugar buena pelota para los Cubs en 1933. Mucha gente me llama «veterano», como si tuviese 33 o 34 años, pero yo soy joven todavía y creo que todavía tengo mis mejores años por delante de mí».

«Yo no estaba decaído cuando los Yankees me enviaron al Detroit, ni estaba acabado cuando el Detroit me envió a las menores. Podía jugar como en mis mejores años, ahora que la vista había dejado de ser la misma y mis promedios al bate resultaban reducidos. La culpa la tuve por leer tanto. La lectura me encantaba y me pasaba hasta las dos de la mañana leyendo periódicos, magazines, novelas biográficas, poesías, etc. Ahora no leo nada y ejercito la vista en otras cosas».

«Estoy contento con haber recibido otra oportunidad y creo que me haré merecedor de ella jugando buena pelota hasta el final de la season. Es sublime estar otra vez en las Mayores, sobre todo, con un team que va a ir a la serie mundial. Sí, porque no creo que Chicago pueda perder el pennant».

LOS WHITE SOX DERROTAN A LOS BROWNS 13 POR 8

Fué un match de muchos batazos pues mientras que el Chicago bateó 19 hits el San Luis dió 13

ST. LOUIS, septiembre 3 (US) Los White Sox superaron a los Browns en una batalla de hitters, con score de 13 por 8. Esta ha sido la primera victoria del Chicago en seis salidas.

El Chicago dió 19 hits y el St. Louis 13, incluyéndose un homar de Garms.

Kress bateó un cuadrangular para los Sox y encabezó el ataque sobre cuatro pitchers de los Browns.

Charley Riggs, lanzador novato de Tyler, Texas, obtuvo crédito por el triunfo del Chicago, a pesar de que fué expulsado del box en el séptimo inning.

Chicago	611	030 002	—13 19 1
St. Louis	100	002 410	— 8 13 1

Baterías: Riggs y Berry. Hadley, Kimsey y Ferrell.

LOS JONRONEROS

Una docena de cuadrangulares se bateó en los ocho juegos celebrados ayer en las grandes ligas. Foxx disparó dos.

Combs, Yankees	1
Foxx, Atléticos	2
McManus, Red Sox	1
Bottomley, Cardenales	1
Wright, Dodgers	1
Berger, Braves	1
Wilson, Dodgers	1
McNair, Atléticos	1
Garms, Browns	1
Lazzeri, Yankees	1
Kress, W. Cox	1

LOS LIDERS

Liga Americana

Foxx, Filadelfia	51
Ruth, New York	33
Simmons, Filadelfia	31
Averill, Cleveland	28
Cochrane, Filadelfia	18
Stone, Detroit	17
Gehringer, Detroit	18

Liga Nacional

Klein, Filadelfia	35
Ott, New York	29
Terry, New York	24
Wilson, Brooklyn	22
Goslin, San Luis	15
Collins, San Luis	20
Lee, Filadelfia	17
O-Doul, Brooklyn	16

CREEN PINKEY WHITNEY Y DICK BARTELL QUE LOS CUBS DE CHICAGO PUEDEN SER ALEJADOS TODAVIA DE LA SERIE MUNDIAL

Pero las estadísticas demuestran que el asunto es sumamente difícil. Charley Grimm ha trazado un programa realizable, de acuerdo con la forma que viene desplegando el team. Quiere ganar 17 desafíos en 26 para asegurarse. Y puede hacerlo

EL CHANCE DE LOS PIRATAS ES REMOTO

Todo lo que detiene a los Cubs de Chicago en su marcha triunfal hacia el pennant de la Liga Nacional son unas cuantas estadísticas. Hubo un tiempo en que resultaba peligroso conceder el pennant de antemano, y se sabe de algunos teams que salieron en su última excursión por el Este con el campeonato perfectamente asegurado, sólo para verle escapar después de una larga serie de infortunados contratiempos. Los Cubs de Chicago, sin embargo, lucen completamente «dentro» de la serie mundial y parece imposible que puedan registrar una excursión tan pobre que los aleje del pennant. Además, los otros teams están completamente desalmidonados y parece improbable que puedan levantarse a tiempo para triunfar.

Casi todos los jugadores están de acuerdo en que el Chicago es el seguro campeón de la Liga Nacional, y Burleigh Grimes, veterano pitcher, se ha aventurado ya a decir lo siguiente:

«Si la buena forma significa algo, los Cubs estamos dentro de la serie mundial. Nuestro team está jugando en forma envidiable y tiene pitchers con qué responder a cualquier percance. Cuyler está jugando admirablemente y eso que tiene una lesión en la pierna que le impide correr como él sabe hacerlo. Gabby Hartnett está catcheando a su gusto, ahora que no tiene un Honrsby que le fuerce a seguir sus instrucciones y los pitchers estamos trabajando por nuestra cuenta enviando a los lanzadores lo que realmente queremos. Así hemos logrado alejarlos de los demás clubs y así triunfaremos.

Solo dos notas discordantes se han oído últimamente, dudando del aparente triunfo de los Cubs. Ambas provienen de las filas filadelfianas, donde actúan Pinkey Whitney y el short stop Dick Bartell. He aquí lo que ambos dicen:

«Los Cubs han venido recibiendo todos los breaks hasta ahora y prueba de ello es que han ganado desafíos que nunca debieron haber ganado. Pero, dudamos de que la suerte siga acompañándoles hasta el final. El team ha sido siempre muy pobre y parece probable que experimente algunos contratiempos en los pocos desafíos que le faltan por celebrar».

«No tenemos necesidad de decirles lo que les pasó a los Piratas por adelantar los acontecimientos. El team perdió 10 juegos en sucesión y con ellos el pennant. A los Cubs le puede pasar lo mismo. Y si ese slump se dá, tengan la seguridad de que el Chicago no ganará. Los Phillies no triunfaremos, pero antes daremos mucho que hacer para quedar en segundo lugar».

MUY DIFICIL

Las palabras de Whitney y Bartell parecen un aviso grande para los Cubs, los cuales han de terminar la campaña jugando en terrenos enemigos, pero, nada parece impedir su triunfo. El manager Grimm está llevando las cosas con mucha inteligencia y los jugadores parecen en disposición de rendir su mejor esfuerzo por el camino. Los Piratas son los únicos que pueden ocasionar dificultades al Chicago, porque el Brooklyn ha dado el pennat por perdido y se está dedicando a los experimentos.

LOS QUE LE FALTAN

Los Cubs de Chicago tienen todavía 26 desafíos por celebrar. Y necesitan 16 victorias en estos 26 para considerarse asegurados. Después del match de hoy con San Luis, los Cubs irán a Cincinnati, donde celebrarán un doble header. Luego emprenderán su última visita del año por los terrenos del Este y será cuestión de ver si estos clubs pueden alejarse del clásico mundial.

La primera visita se hará a Boston, donde se efectuarán cinco desafíos.

Hasta ahora los Cubs han ganado 12 games al Boston y han perdido cinco, pero dicen que los últimos son siempre los más difíciles, a pesar de que el team piensa retirarse con un total de cuatro victorias y una sola derrota.

De Boston pasarán a Brooklyn, donde competirán tres días. Allí piensan ganar dos y perder uno, aunque el resultado de la última serie les dá derecho a pensar en un triunfo completo.

De Brooklyn pasarán a New York donde jugarán cuatro games. Los Cubs han ganado hasta ahora 13 de 18 al New York y esperan ganar tres de cuatro cuando visiten sus terrenos.

En Filadelfia se efectuarán tres choques, en los cuales se esperan dos buenas victorias.

Terminada la invasión por el Oeste, el team retornará a Cincinnati, donde jugará tres games y por último irá a Pittsburgh donde jugará otros tres.

Charles Grimm, haciendo cálculos, cree que sus muchachos pasarán por todos estos encuentros con el siguiente record:

	G.	P.
Con Cincinnati	4	1
Con Boston	4	1
Con Brooklyn	2	1
Con New York	2	2
Con Filadelfia	2	1
Con Pittsburgh	2	2
Con San Luis	1	1
Totales	17	9

Quiere decir ésto, que el mes de septiembre pueden darle a los Cubs un total de 17 victorias, que sumadas a las 76 que tienen conquistadas, deben conceder al team un record final de 93 victorias y 60 derrotas, lo suficiente para asegurar la presencia en la serie mundial, pues para perder entonces el Pittsburgh tendría que triunfar en los 24 desafíos que les faltan por celebrar y eso parece del todo punto imposible.

HAN PEDIDO QUE SE REDUZCA EL PRECIO DE LAS ENTRADAS PARA LOS GAMES DE LA SERIE MUNDIAL

El Comisionado Landis estudia la posibilidad de la rebaja conjuntamente con los magnates. La próxima serie entre Yankees y Cubs, suponiendo que sean definitivamente estos dos teams los contendientes, establecerá un nuevo record

LA SERIE NO DEBE PASAR DE SEIS GAMES

A menos que el Comisionado Landis y los magnates de los clubs no cambien de opinión, puede asegurarse que no habrá reducción de precios en los asientos de gran stand y palcos durante los encuentros de la próxima serie mundial que han de efectuar los Yankees de New York y los Cubs de Chicago, suponiendo que estos últimos no pierdan la delantera que han tomado en su próxima excursión por los terrenos del Este.

Durante mucho tiempo ha existido un precio de $5.50 por cada asiento de Grand Stand reservado y $6.60, incluyendo el tax, por los palcos. Y si se han comprado asientos para tres games, ha existido un precio de $16.50 por el Gran Stand y $19.80 por los palcos. Los asientos de las glorietas de sol se han vendido siempre antes de cada game, razón por la cual se han formado largas colas en las taquillas de cada stadium desde la mañana inaugural a la serie.

Debido a la pobre situación económica que reina por todo el mundo, los fanáticos de Chicago y New York se están dirigiendo a los directores de los clubs señalados para ir a la serie mundial pidiéndoles una buena reducción de precio en las entradas, a razón de un peso por las gradas, dos por el Grand Stand y tres por los palcos y se asegura que el Juez Landis ha convocado a una reunión que tendrá lugar el 10 de Septiembre para estudiar el particular.

LOS YANKEES, CLUB DEL DINERO

La próxima serie será la séptima que efectúen los New York Yankees desde 1921.

Y durante ese tiempo han dividido con sus rivales un total de 5,337,885 pesos que representa la admisión de 1,485,581 fanáticos en los games. En 1921 cuando los Yankees jugaron ocho desafíos con los victoriosos Gigantes, la recaudación pasó de 900,000 pesos, habiendo asistido un total de 269,976 fanáticos.

En 1922 los dos teams volvieron a encontrarse y recaudaron 605,000 pesos en cinco games, y en 1923 pasaron del millón de pesos con un total de 301,430 parroquianos.

CASI TODAS DURAN SEIS GAMES

Al iniciarse la serie mundial de este año, los Cubs y Yankees estarán envueltos en el clásico vigésimo-nono, la mayoría de los cuales se ha decidido en seis games o menos. Cuatro veces el championship no ha pasado de cuatro desafíos y los Yankee se han visto en dos de ellos. En 1927, cuando dispusieron de los Piratas en cuatro juegos seguidos y en 1928 cuando eliminaron a los Cardenales. Los Braves de Boston fueron los primeros en derrotar a sus adversarios sin dejarles ganar un game. Ello ocurrió en 1914.

Nueve series mundiales han terminado en cinco juegos: las de 1905, 1907, 1908, 1910, 1913, 1915, 1016, 1922 y 1929. Seis han llegado a seis encuentros, seis a siete y cuatro a ocho. La primera serie mundial que se jugó, la de 1903, duró ocho desafíos habiendo ganado los Red Sox de Boston sobre los Piratas. Los Gigantes también jugaron ocho games con los Red Sox en 1912 antes de que se decidiese el triunfo del Boston.

LA PROXIMA SERIE SERA UN RECORD

La próxima serie entre Cubs y Yankees debe romper todos los records existentes. La capacidad de Yankee Stadium se ha aumentado a 70,000 fanáticos desde la serie de 1928 y en Wrighley Field se esperan reuniones de más de 50,000 espectadores.

Basados en estos cálculos, se presume que si los dos teams juegan por lo menos cinco games, lograrán romper todos los promedios existentes. Si se reduce el precio de entradas, sin embargo, entonces será bien difícil igualar las marcas de 1926.

GRACE LINE INC.
PANAMA MAIL SERVICE
DISTINCION — SEGURIDAD — SERVICIO — CONFORT

Salidas Semanales a New York.

PRIMERA CLASE — IDA SOLO	$ 75.00
PRIMERA CLASE — IDA Y VUELTA — Desde	105.00
PRIMERA CLASE — TARIFA ESTUDIANTES, IDA	56.25
INTERMEDIA — IDA SOLO	40.00
INTERMEDIA — IDA Y VUELTA	75.00
TERCERA	30.00

Consúltenos sobre sus planes de viaje.
Vendemos pasajes a todas partes del mundo
NITRATE AGENCIES COMPANY
PRADO 102 esquina VIRTUDES Tlfs: M-7900, M-7909

Línea HOLANDESA Americana
EL VAPOR
"LEERDAM"
SALDRA DE LA HABANA
El 30 de Septiembre
PARA
VIGO — CORUNA — GIJON
Santander y Rotterdam
PRIMERA ESPECIAL.— CLASE TURISTA Y 3ra CLASE
Todo pasajero de 3a. clase tiene su litera en camarote
Para informes dirigirse a:
R. Dussaq S. en C.
OFICIOS 24-26.— TLF. A-5639; M.6278 — HABANA

Empresa Naviera de Cuba
Apartado No. 2490, Dirección Telegráfica: EMPRENAVE
Claves en uso: A. B. C., 4a. y 5a.
Edición Western Union Walkins and Apedix
SAN PEDRO No. 6.—HABANA

TELEFONOS: A-6236. Pasajes y Fletes: A-5315. Información general: A-4730 Departamento de Tráfico: A-3963. Almacén.
A-5034: Segundo Espigón de Paula: M-2680: Tercer Espigón de Paula.
NOTA.—Las escalas de Port-Au-Price, Aux-Cayes (Haití), San Pedro de Macoris R. D. Aguadilla Mayaguez y Ponce P. R. Kingston, (Jamaica), son eventuales, esto es, se harán cuando el pasaje o la carga lo amerite.
VAPORES EN SERVICIO: Presidente Machado; Baracoa, Cienfuegos, Eusebio Coterillo, Gibara, Guantánamo, Habana, Joaquín Godoy, Julián Alonso, La Fe, Las Villas, Manzanillo Rápido, Santiago de Cuba y Camagüey
PUERTOS DE ESCALA: COSTA NORTE. — Puerto Tarafa, Nuevitas, Manatí, (Victoria de las Tunas), Puerto Padre, (Chaparra) Gibara, (Holguín), (Velasco Bocas), Vita, Banes Nipe, Mayarí, Antilla, Preston, Sagua de Tánamo (Cayo Mambí), Baracoa, Guantánamo, (Boquerón y El Deseo) y Santiago de Cuba.
COSTA SUR.—Cienfuegos, Casilda Tunas de Zaza, Santa Cruz del Sur, Manopla, Guayabal, Manzanillo, Campechuela, Media Luna, Niquero, Ensenada de Mora y Santiago de Cuba
COSTA NORTE de VUELTA ABAJO.— Bahía Honda, Río Bocracos, Puerto Esperanza, Santa Lucía. (Minas de Matahambre), Río del Medio, Dimas, Arroyo de Mantua y La Fe.
REPUBLICA DE HAITI. — Port-Au-Prince, Aux Cayes.
REPUBLICA DOMINICANA. — Santo Domingo, San Pedro de Macoris y Puerto Tarafa.
PUERTO RICO.— San Juan, Aguadilla, Mayaguez y Ponce.
JAMAICA.— Kingston

REBAJA en los Pasajes de ESTUDIANTES
Precios especiales en los pasajes de estudiantes de ida y vuelta a los colegios del sureste. Ida y vuelta por el precio de ida más una cuarta parte adicional por el regreso. Válidos regresando hasta junio 30-1933.
PENINSULAR AND OCCIDENTAL S. S. Co.
Prado No. 77 Teléfono: A-9191

PANAMA PACIFIC LINE
BUQUES TURBO-ELECTRICOS DE 33,500 Toneladas.
PROXIMAS SALIDAS:
"VIRGINIA" para San Francisco vía Panamá Septiembre 6
"PENNSYLVANIA" para NEW YORK SEPTIEMBRE 9
En la magnífica clase de turista a NEW YORK
$75.00 ida y vuelta
Agentes Generales,
THE WEST INDIES SHIPPING & TRADING CO.
Wm. H. Smith, Presidente
Obispo 75. Telf. A-7322

Compañía Trasatlántica Española
VAPORES CORREOS
"CRISTOBAL COLON"
Saldrá para
VIGO, CORUÑA, GIJON, SANTANDER, BILBAO, CADIZ y BARCELONA
VIA NEW YORK
El 15 de Septiembre
Para Veracruz
"CRISTOBAL COLON"
8 de Septiembre
PARA CANARIAS
"MARQUES DE COMILLAS"
Saldrá de la Habana
EL 9 DE OCTUBRE
PARA LAS PALMAS, GRAN CANARIA
(VIA CENTRO AMERICA)
GARCIA & DIAZ, LTDA.
Agentes Generales
Palacio de la Lonja Teléfonos M-6911, M-6912
Habana

A NUEVA YORK
por el conocido Vapor
"President Jackson"
(23.000 toneladas)
SEPTIEMBRE 7 a las 4 p. m.
llega a New York Septiembre 10 a las 9 a.m.
IDA Y VUELTA en Camarotes EXTERIORES
Desde $108.50 en primera clase
Dollar Steamship Lines
J. E. FARLEY Agente
OFICIOS 18 TEL. A-8226

UNITED FRUIT COMPANY
LA GRAN FLOTA BLANCA
SERVICIO DE VAPORES

Vapor	Sale de	Fecha	Llega a	Fecha
QUIRIGUA	NEW YORK	SEPTIEM 8	HABANA	SEPT 11
CALAMARES	HABANA	SEPTIEM 8	NEW YORK	SEPT 12
TELA	NEW ORLEANS	SEPTIEM 3	HABANA	SEPTIEM 5
CARTAGO	NEW ORLEANS	SEPTIEM 7	HABANA	SEPTIEM 9
SAN BENITO	BOSTON	AGOST. 31	HABANA	SEPTIEM 5
HEREDIA	HABANA	SEPT 10	NEW ORLEANS	SEPT 12

Precios de Pasaje entre Habana y New york $ 75.00
Ida y vuelta 110.00
Entre Habana y New Orleans 45.00
Ida y Vuelta 75.00

Salidas regulares de la Habana a Jamaica, Cristóbal, Costa Rica y Panamá conectando con todos los puertos Occidentales y Orientales de Centro y Sud América
TODAS LAS SALIDAS SUJETAS A CAMBIO SIN PREVIO AVISO
Oficina General: Muelle de Sta. Clara Telf. M 697 5. Oficina de Pasajes: Prado No. 110. A. Telf. M.8268.

M.E.C.D. 2016

LOS CINCO HITTERS ZURDOS DE LOS YANKEES HARAN EFECTO

EL MANAGER JOE McCARTHY CONSIDERA BASTANTE PELIGROSOS A LOS CUBS DE CHICAGO

Al fin parece que Grimes verá realizado su sueño dorado al enfrentarse contra los Yankees

El famoso lanzador, que está cercano a su ocaso basebolero, no quería irse a descansar sin antes verse frente a Babe Ruth, Gehrig, Dickey, Lazzeri y otros sluggers de McCarthy

Si los Cubs ganan finalmente el pennant de la Liga Nacional,—y ya quisiéramos nosotros tener tan segura la comida como ellos el gallardete—, Sir Burleigh Grimes se verá envuelto en su cuarta serie mundial. El veterano lanzador de bola ensalivada, actualmente en sus 38 años, está entusiasmado ante la idea de enfrentarse con los poderosos New York Yankees y está realizando toda clase de esfuerzos a fin de que Charley Grimm le ofrezca una oportunidad en uno de los games de la serie. Burleigh está llegando al término de su brillantísima carrera y quiere enfrentarse con los Yankees antes de retirarse del base-ball.

«Me gustará mucho vérmelas con Ruth, Gehrig, Dickey, Lazzeri y los fuertes bateadores yankees. Ellos tienen fama de ser los sluggers más potentes del base-ball, pero todavía no han tenido que hacerle frente a pitching inteligente, y ése será el que les serviremos durante los encuentros del clásico».

«Ruth, Gehrig y Lazzeri son tres grandes bateadores. De eso no hay duda. Pero los tres tienen puntos débiles y por ahí será por donde atacaremos para llevar la championabilidad hacia Chicago».

En 1930 Grimes ,entonces uno de los mejores pitchers del staff de los Dodgers, se enfrentó tres veces con los Indios de Cleveland. En su primera salida logró una lechada, después de permitir siete hits. Los Indios lo sacaron del box en el cuarto inning del segundo juego que les pitcheó, derrotando 8x1. Después no volvió a ocupar el box hasta el último encuentro de la serie, cuando fué derrotado por Stanley Coveleskie con score de 3x1.

Incorporado a los Cardenales en 1930, Burleigh apareció contra los Atléticos de Connie Mack y recibió dos derrotas. Pitcheó el primer juego de la serie contra Leftie Grove y perdió con score de 5x2. Los A,s solo le dieron cinco hits, pero dos fueron triples de Foxx y Haas y otros dos jonrones de Cochrane y Simmons.

Enviando nuevamente al box en el quinto game, Grimes fué derrotado con score de 2x0. Su pitching fué sensacional hasta el noveno inning cuando Jimmy Foxx decidió el desafío con un home run con Cochrane en las bases. En esta nueva ocasión los A's solo pudieron pegarle cinco hits.

HEROE

En la serie del año pasado Sir Burleigh se cubrió de gloria al alcanzar dos victorias frente a los Atléticos. En el tercer game pitcheó frente a Lefty Grove y lo derrotó con score de 5x2, después de permitir dos hits, uno de ellos un homer de Simmons.

Empatada la serie en geis games, Burleigh fué designado para pitchear por los Cardenales en el encuentro decisivo. Durante los ocho primeros actos su labor fué sensacional y el score marcó una anotación de 4x0 a favor de los Cardenales. La lechada estaba pintada, pero el brazo de Burleigh se había agotado por completo y el noveno se inició bajo muy malos augurios. Simmons consiguió una base por bolas. Foxx elevó un foul y Miller forzó a Simmons. Pero, Dykes consiguió un pase y un single de Williams llenó las bases. Cramer, bateando de emergente por el pitcher, conectó un hit al center, y Miller y Dykes anotaron, mientras Williams se detenía en segunda.

Grimes, totalmente agotado, tuvo que abandonar el box, y Wild Bill Hallahan, que lo sustituyó, terminó la serie haciendo que Bishop elevase un fly alto a Pepper Martin. Grimes había pitcheado un total de 34 2-3 innings frente a los Atléticos en dos series, permitiéndoles tan solo 19 hits y 11 carreras. Ponchó 24 hombres y dió 15 bases por bolas.

HACIA LOS CUBS

A pesar de su brillantísima labor, Sir Burleigh no pudo convencer a Sam Breadon, Rickey y demás directores del San Luis que sus servicios valían un total de 18,000 pesos por temporada, pero la suerte continuaba acompañándole y durante los meses de invierno fué enviado a los Cubs, por el outfielder Hack Wilson y el pitcher Bud Teachout. Los Cubs lo contrataron en seguida por 20,000 pesos por temporada.

En la primera parte de la campaña Grimes no pudo hacer gran cosa en favor de los Cubs debido a la pobre dirección de Honrsby, que se empeñó en cambiarle el estilo, pero ahora está pitcheando en su mejor forma y ha declarado repetidas veces que su mayor dicho consistirá en blanquear a los Yankees en la próxima serie.

Burleigh Grimes

1.—Aun cuando solo tienen 92 victorias en lo que va de la season, los Yankees tienen firme esperanza en superar el record de 110 impuesto por el team dirigido por Miller Huggins en 1927

5.—Dizzy Dean, que es lider de los strikeuots en la Liga Nacional, tiene un hermano llamado Paul que pitcheó un juego de cero-hits, cero?carreras el otro día.

6.—Lefty Grove nos sigue pareciendo superior a Lefty Gómez. Pero, preferimos al as de los Yankees por encima de Wesley Ferrell.

7.—No creemos en el posible cambio de Ferrell por Gómez, como tampoco creemos que Simmons vaya al Chicago White Sox.

REMEMORANDO EL PASADO.....

Lo que ha sido el Habana Yacht Club desde sus comienzos a nuestros días

por Manuel L. de Linares

René Morales, que también fué presidente del Habana Yacht Club

(Continuación)

En uno y en otro barco embarcaron representaciones de «Habana Yacht Club», con su Presidente el señor Ernesto Pérez de la Riva, el Capitán del Puerto señor Charles M. Aguirre, distinguidos aficionados, y buen número de compañeros de la Prensa.

La primera canoa automóvil que cortó la línea de llegada a las seis horas y dos minutos entre las aclamaciones genrales resultó «El Caliph».

El Caliph pertenecía a Mr. M. F. Brigman, Vice Comodoro del «Ventron Yacht Club»; media sesenta pies dos pulgadas de eslora y su máquina Hall desarrollaba una fuerza de 47-52 caballos lo mandaba el capitán Loveland, desplazaba quince toneladas netas.

Venian a bordo doce «yachtmen» entre estos el doctor Brinton y apesar de no tener el barco acomodo más que para cuatro personas. Según contaron aquellos distinguidos y valorosos aficionados e viaje se realizó con mal tiempo, y con viento de proa, que sorteó admirablemente la embarcación.

«El Caliph» daba una compensación de tres horas, cuarenta y cinco minutos, cuatro segundos al «Bermeyo» que hizo su entrada en la Habana a las siete horas, cuatro minutos de la tarde.

El Yacht «Bermeyo» era mucho más fino de casco que «El Caliph» siendo su propietario Mr. S. W. Granvery del Brooklyn Yacht Club, media cincuenta y nueve pies, diez pulgadas de eslora, y su máquina Standard dsarrollaba una fuerza motriz de 37 a 69 H. P. lo mandaba el segundo oficial del vapor «Habana».

El tiempo invertido por «Caliph» 1133 millas (Filadelfia-Habana) lo efectuó en seis días, cinco horas diez y nueve minutos y catorce segundos.

El «Bermeyo» empleó seis días, cinco horas y diez y nueve minutos.

Las fiestas dedicadas a los tripulantes de las canoas automóviles por el «Habana Yacht Club» fueron: Recepción y almuerzo, excursión a Matanzas en tres especial. Comida en Miramar, Smoker en el American Club, Baile en la Habana Yacht Club.

Los premios se otorgaron de la siguientes manera: Primero «Bermeyo» segundo Caliph» tercero Ylys que entró en Puerto al día siguiente por haber encontrado muy mala mar.

Las regatas «Filadelfia-Habana» fueron organizadas por Mr. Thomas Fleming Day Director propietario de la Revista The Rudder».

Esto aparte, sigamos ahora con la enumeración de los que en años sucesivos siguieron dirigiendo el «Habana Yacht Club» en 1911 ocupó la presidencia de esa Institución el señor Manuel Antón Recio de Morales y Comodoro el Sr. Carlos Carbonell, en 1912 y 1913 Presidente señor Regino Truffin, Comodoro Sr. Carlos Carbonell, en 1914, Presidente Víctor G. de Mendoza, Comodoro Carlos Carbonell, 1915, Presidente señor Víctor G. de Mendoza, Comodoro Sr. Carlos Carbonell, 1916, Presidente Sr. Victor G. de Mendoza, Comodoro Carlos Carbonell, 1917, Presidente señor Víctor G. de Mendoza, Comodoro Sr. Manuel de Ajuria, 1918, Presdente Sr. Víctor G. de Mendoza, Comodoro señor Manuel de Ajuria.

Este fué uno de los periodos de mayor prosperidad del «Habana Yacht Club», los socios formaban legión incontable y muchos pretendientes esperaban una vacante para su ingreso, apesar de que la cuota de entrada era muy subida.

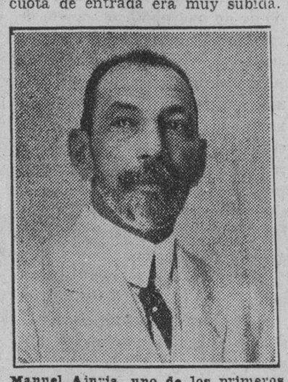

Manuel Ajuria, uno de los primeros presidentes del Habana Yacht Club

La casa resultaba pequeña con todas sus grandes dimensiones para contener ciertos días señalados a las personas que en la misma se aglomeraban. Los sábados en los que las fiestas sociales se celebraban, gozaron de un gran predicamento, y las comidas que se servían en el puente o muelle, reunían a lo mejor y más granado de la sociedad.

En esa época fastuosa del «Habana Yacht Club» se iniciaron los «parties» en mesas separadas, adornadas, con flores primorosas, adon de además de los vinos exquisitos se servía el champaña en abundancia.

La contemplación desde el mar de los dominios del «Habana Yacht Club» iluminados profusamente resultaban sorprendentes.

Fué entonces cuando se fomentaron con entusiasmo las regatas de vela con balandros pequeños, tomando parte en esas competencias además de los del «Habana Yacht Club» los de otra magnifica sociedad deportiva, el Vedado Tennis Club,» que presidía nuestro amigo de siempre el señor Porfirio Franca.

(Continuará)

LA SERIE MUNDIAL NO SE JUGARA EN EBBETS FIELD, EL ESTADIO DE LOS CUBS DE CHICAGO ES MAYOR

Los Yankees bien pueden comenzar a vender los tickets para el primer juego de la Serie Mundial. Y ya los apostadores de Broadway están aceptando logros contra el team de Grimes

(Pos W. DOUGLAS, especial para DIARIO DE LA MARINA)

NUEVA YORK Septiembre 3.—El día 28 de Septiembre se jugará el primer partido de la Serie Mundial de 1932 en el Yankee Stadium.

Los neoyorquinos que estaban tan contentos al ver el ascenso espectacular de los Dodgers han sufrido una decepción ahora que el club de Brooklyn está alicaído después de haber servido de escalafón a los Cubs de Chicago.

Nadie duda que los juegos se desarrollarán entre Nueva York y Chicago. Tan seguro de ello están los jugadores que ya están aceptando logros de 8-5 contra los Cubs.

La temporada termina oficialmente el domingo 25 de Septiembre y los días 28 y 29 serán los escogidos por el Comisionado del base-ball Landis para los primeros partidos de la serie. Tres de los juegos se celebrarán en Wrigley Field, Chicago, comenzando el primero de Octubre.

El estadío de Chicago es mucho mayor que cualesquiera otro de la Liga Nacional; tal vez mayor que el Polo Grounds. Como el Yankee Stadium es también muy grande, se espera que la serie este año será más concurrida que de costumbre.

Solamente un milagro podría evitar que fueran los Cubs y los Yankees los que discutieran el campeonato oficial este año. Los Yankees están doce juegos por encima de los Atléticos que son sus más próximos competidores. Los Cubs tienen una delantera de ocho juegos sobre el resto de la Liga.

Esta ventaja es suficiente para asegurarles a esos dos clubs el campeonato. Nadie duda que esos dos clubs son los mejores de las Ligas Mayores y las conjeturas hoy se basan sobre si Burleigh Grimes, Bob Smith, Guy Bush y Lon Warneke serán suficientemente fuertes para contener a los potentes bateadores del Coronel Ruppert.

El único punto de duda es la suerte que tengan los Cubs en su viaje por el Este que se inicia el 7 de Septiembre. Los expertos, sin embargo, creen que es tal la superioridad de los Cubs que no tendrán dificultad en mantener su ventaja. No hay club en la Liga que tenga un grupo de lanzadores tan buenos como los de Chicago.

Entrs los dos clubs sobresalientes hay poco que escoger. Los Yankees tienen en Ruffing, Pipgras, Pennock y Gómez cuatro lanzadores excelentes. Gómez es el mejor pitcher de la Liga Americana en punto de victorias y de carreras permitidas por inning. Contra el zurdo Gómez Chicago tiene el derecho Warneke que es toda una maravilla. Los Yankees, sin embargo, tienen una ventaja superior en el número de sus bateadores.

Un estudio comparativo entre los bateadores de uno y otro team es interesante, como se verá por la siguiente lista:

Primera Base: Gehrig, N.Y. .345. — Grimm, Chicago, .298.
Segunda Base: Lazzeri, .297. — Herman, .310.
Tercera Base: Sewell, .295. — English, .277.
Shortstop: Crosetti, .246. — Koenig, .303.
Left Field: Chapman, .305. — Stephenson, .331.
Center Field: Combs, .326. — Moore, .329.
Right Field: Ruth, .334. — Cuyler, .264.
Catcher: Dickey, 308. — Hartnett, .259.

Otra ventaja que tienen los Yankees es que los pitchers de Chicago son casi todos derechos y los yankees han estado bateando a esta clase de pitchers sin gran dificultad. Warneke, Bush, Malone, Root, Smith y Grimes son derechos. Jake May, el viejo pitcher zurdo de los Cubs ha estado relegado al olvido este año.

Los Yankees tienen cinco bateadores zurdos en Combs, Sewell, Ruth, Gehrig y Dickey. Los Cubs solamente tienen dos bateadores zurdos: Grimm y Moore.

Es muy posible que Mc Carthy rompa el fuego con Gómez o Pennock. Luego servirá a Ruffing, Allen, Pipgras, Mac Fayden y Moore.

Cuando se recuerda que los bateadores de Chicago no tuvieron dificultad en batear a Watson Clark, el excelente pitcher zurdo de los Dodgers se pudiera creer, si uno es optimista, que tampoco tendrán dificultad contra Gómez. Pero muy pocos expertos conceden a los Cubs un chance contra la artillería pesada de Mc Carthy.

Es digno de notarse que al frente de los Yankees estará un hombre que conoce a los jugadores de Chicago como a su propia mano. En cambio al frente de los Cubs está un joven de escasamente 33 años, que fué discípulo del manager de los Yankees. Charlie Grimm aprendió a jugar buen base ball con Mc Carthy. Esta coincidencia añade color a la serie este año.

Personalmente creo que tanto Guy Bush como Burleigh Grimes son muy capaces de derrotar a los Yankees. Ambos pitchers tienen excelente control y saben burlar a los buenos bateadores. El punto de duda es el joven Warneke. Es un primerizo que ha tenido suerte este año. Su número de victorias es superior al de los otros pitchers de la Nacional. Pero el año pasado Paul Derringer era también una maravilla, y sin embargo, no dió resultado en la serie mundial. Gabby Street tuvo que confiarse en ese mismo Burleigh Grimes para salir airoso.

Y a propósito de Grimes. Los Atléticos tenían el año pasado un conglomerado de bateadores tan buenos como los que tiene Mc Carthy este año. Lefty Grove era el año pasado aun superior al Gómez de este año. Earnshaw era muy superior a Pipgras. Jimmy Foxx, Al Simmons, Mule Haas, Jimmy Cochrane y el resto de los artilleros de Connie Mack parecían invencibles. Y este mismo Grimes los dominó dos veces.

¿Qué de extraño tendría que Grimes volviera a repetir sus hazañas de años anteriores? No existe también la posibilidad de que Warneke resulte tan bueno como Gómez? Personalmente creo que Lon tiene más control que Vernon. Personalmente prefiero a Bush sobre Ruffing y a Root sobre Pennock.

También creo que el agregado de los Cubs es más rápido en el field que el de los Yankees. Se me antoja así mismo que el infield de los Cubs está actualmente tan bueno como el de los Yankees, y con humildad confieso que me gusta más el outfield de los Cubs.

Kiki Cuyler, el viejo Stephenson y el joven Moore son gente de mucha valía. Creo que los dos clubs irán a la valla bastante parejos y solamente la suerte de uno u otro team podrá decidir el destino.

Peter Morales y Juanito O'Naghten, actuando de jueces en una de las competencias de yachting celebradas en el Yacht. Ambos han sido comodoros de la sociedad.

Joe McCarthy, el piloto de los Yankees, confiesa que el conjunto de los Oseznos con los pitchers Guy Bush y Burleigh Grimes resulta muy peligroso

Cree el manager de los Mulos de Manhattan que el Chicago estará muy cansado al final de la justa en la Liga Nacional, por el esfuerzo q. viene realizando para sostenerse de leader

Si Burleigh Grimes está en forma para el clásico que comenzará el 28 de semptiembre, nuestros muchachos han de pasarla muy mal, pues es un pitcher que sabe trabajar a los batsman

1.—Johnny Allen es el lider de los pitchers de la Liga Americana con un total de 15 victorias y solo dos derrotas. Al propio tiempo, Allen lleva 9 triunfos consecutivos.
2.—Lou Gehrig ha jugado ya en 1,174 desafíos consecutivos, siendo ésta la mejor marca que se ha registrado después de la de Everett Scott.
3.—Los Yankees han ganado varias veces este año 10 o más juegos seguidos y todavía no han perdido cuatro en sucesión.

NUEVA YORK, Septiembre 3.—Joe Mc Carthy confiesa que teme a Chicago. Joe sabe que serán los Cubs los que lidiarán contra su gente en la serie mundial. Y porque los conoce mejor que nadie ,dice que mientras piensa en la habilidad de los pitchers de los Cubs más le preocupa el resultado de la serie.

«En 1929 los Atléticos nos ganaron la serie. Solamente Guy Bush pudo contenerlos en un juego. Pero creo que el club de Chicago está actualmente en mejores condiciones que en 1929. Es cierto que los Yankees están también mejor que los Atléticos de entonces, pero de todos modos cada vez que recuerdo cuán formidables son los lanzadores de aquel club insisto que mis muchachos tendrán que luchar duro si van a ganar».

Joe dice que todavía su club no ha ganado la serie; pero al mismo tiempo cree que los Cubs pueden ya contar como suyo el campeonato de la Liga Nacional.

«Creo que los Cubs estarán algo fatigados cuando llegue el final de la temporada. Con solamente ocho juegos de delantera tendrán que pelear en casi todos los juegos que tienen que jugar. Pero como la oposición no parece ser muy seria es posible que los Cubs terminen con cuatro o cinco juegos de ventaja. Pero estarán algo cansados.

«En 1930 los Cardenales terminaron trabajando en cada juego porque la oposición estaba cercana y ya vió usted lo que les pasó cuando jugaron con los Atléticos. Pero todavía es muy temprano para predecir lo que puede suceder en las próximas tres semanas. Los Cubs pueden continuar ganando por un par de semanas y descansar la última.

«Los jugadores de Chicago son todos peligrosos. Stephenson ha vuelto a su antigua forma y ese hombre es peligroso en los momentos de necesidad. Kiki Cuyler es un gran jugador: uno de los mejores en la Liga Nacional. Esos jóvenes Herman y Woody English son también muy buenos y el club tiene reservas de mucho valer.

«En 1929 cuando yo tenía ese club y jugamos contra los Atléitcos Art Nehf era el único pitcher zurdo y los sluggers zurdos de Connie Mack cosecharon buenos batazos de mis pitchers derechos. Tal vez la historia se repita.

«Pero con Burleigh Grimes en forma el club es siempre peligroso, porque Grimes sabe trabajar a derechos y zurdos. Y lo mismo puede decirse de Guy Bush. La vió como Ted Lions, de los White Sox no dejó batear a mis muchachos el otro día. Y nadie puede comparar a Lions con Bush.

«Chicago ha perdido diez juegos con Pittsburgh donde abundan los bateadores zurdos, pero desde que comenzaron a ganar en esta cosecha de victorias recientes ni Lefty Clark ni Joe Shaute pudieron contenerlos. En cambio Warneke y Malone poncharon sin dificultad a bateadores tan óptimos como Lefty O-Doul y Shanty Hogan. Johnny Frederick tampoco tuvo suerte con los pitchers de Chicago. Pudiera suceder que en la misma forma ni Babe Ruth ni los otros zurdos de nuestro club tampoco tuvieran suerte.

«En Cincinnatti hay buenos bateadores zurdos. Ahí está Babe Herman por ejemplo. Herman ha bateado muy poco a los pitchers de Chicago. Con franqueza le digo que la serie va a ser muy peleada».

Por otra parte Joe admite que sus bateadores y sus pitchers están en forma excelente y que será dificilísimo contenerlos. Grove no lo ha contenido ni ningún otro pitcher de la Liga.

8.—La serie mundial comenzará este año el 28 de septiembre en el terreno de los Yankees.

9.—Pepper Martin está jugando ahora la tercera base de los Cardenales y seguirá cubriendo la posición en 1933.

10.—San Luis y New York han hecho muy mala demostración este año en la Liga Nacional, pero mejor han quedado los Cardenales que los Gigantes.

Busque siempre: El Consultorio Sportivo.

Captain Jack Crawford, del equipo australiano de la Copa Davis, que se considera uno de los mejores jugadores del mundo, actuando desde el back court.

TENNIS, EL DEPORTE MAS EXIGENTE

Por JULIO GARZON M.

Los diez mejores tennistas del mundo, o de cualquiera de los países considerados "potencias" en este deporte relativamente moderno y exageradamente engañador, resultarían tan enormemente superiores a, digamos, la cuarta o quinta decena del mismo "ranking" o clasificación (lo que no constituiría una distancia muy grande, realmente, en el supuesto de una lista de cincuenta o más), que, ante un "match" de aquéllos con éstos el profano recibiría la impresión de que estaba viendo a un maestro frente a un pupilo. Tal es en tennis la diferencia entre los jugadores de primera fila y los de la intermedia y siguientes categorías.

En la gran mayoría de los demás deportes son frecuentes los casos de neófitos que se han convertido en tres o cinco años en verdaderos "Ases". El boxeo y la natación por ejemplo. Carnera salió de una carpintería para transformarse en un par de años en uno de los "heavyweights" más temible del mercado mundial. Y el Japón produjo entre la Olimpiada de 1928 y la que acaba de realizarse en Los Angeles, nadadores del calibre de los mejores que han acudido a los grandes certámenes olímpicos desde que este deporte fué añadido al programa de los juegos. Y Jack Sharkey, con todo y su campeonato mundial, no podría tal vez poner fuera de combate a Hans Birkie, un señor a quien yo no incluiría en la segunda decena de una clasificación mundial.

En cambio, un Henri Cochet, o un Ellsworth Vines, en un día de plena forma, abrumaría en 'sets' consecutivos y señaladamente decicivos a cualquier jugador no comprendido en la lista de los primeros quince o veinte del mundo, en cualquier parte, en cualquier momento, y cuantas veces se le exigiese. Porque no obstante la aparente sencillez de este deporte "de lanzar una bola de aire de un lado para otro, sobre una red, y dentro de un cuadrángulo bastante espacioso", el tennis es tal vez el más exigente y complicado de los deportes.

¿A qué se debe, entonces, la extraordinaria virtuosidad de tan pocos al lado de la mediocridad de tan enorme mayoría? En primer lugar, en mi concepto, a la "adaptabilidad" y vocación de la persona; en segundo, al factor tiempo; y en tercero a la práctica constante, religiosa del deporte. Por adaptabilidad y vocación quiero decir las condiciones esenciales de un buen físico, una buena cabeza, facilidad en asimilar la técnica del juego y mucho entusiasmo. Por tiempo, un comienzo temprano, es decir, a la edad en cuanto haya fuerzas suficientes para empuñar con firmeza la raqueta y energía para resistir la intensidad del esfuerzo. Y finalmente, por práctica constante, al juego contínuo, a un tren de no menos de dos o tres días semanales —que es más bien poco— desde que se comience a jugar hasta que se resuelva abandonar el "competitive tennis".

Henri Cochet, considerado una de las mayores figuras producidas por el tennis, nació en Lyons, Francia, y desde su más temprana edad no vió otra cosa que tennis. Su padre estableció uno de los primeros clubs de tennis de Francia y Henri se inició como "ball-boy", es decir, como uno de esos chiquillos que en los partidos de torneo suplen de bolas a los jugadores, evitándoles el trabajo de perseguirlas ellos mismos... No empezó a destacarse, sin embargo, sino hasta ya en su adolescencia, en 1921, cuando conquistó el campeonato militar de su patria. Y no vino a adquirir su apogeo sino hasta en los cinco últimos años.

Giorgio de Stefani, el campeón italiano y el único jugador contemporáneo ambidextro, aprendió a jugar tennis en la pista de su propia familia; mejor dicho, se crió en una pista de tennis.

Los dos "ases" ingleses, Henry Wilfred Austin y Fred Perry, empezaron a jugar en sus tiempos de escuelas elementales, así como los no menos famosos españoles Conde de Gomar, Manuel Alonso y Eduardo Flaquer. Frankie Parker, el sensacional presente campeón "junior" de los Estados Unidos, juega desde su niñez. Ellsworth Vines empezó a jugar a su vez a la edad de siete años.

Y todos estos señores vienen jugando constantemente, semana tras semana, mes tras mes, año tras año, perfeccionándose diariamente, estudiando siempre la mecánica del juego, aprendiendo en cada "match" con cada adversario, dirigidos por veteranos, "desde que alcanzan a recordar las cosas...".

M.E.C.D. 2016

Las revoluciones del Brasil

NEW YORK, 29.—Noticias privadas recibidas hoy por la Prensa Unida dicen, que para AGOSTO PRIMERO tendrán los rebeldes de San Paulo más de 100.000 soldados completamente equipados y preparados en el campo contra las fuerzas federales para la guerra más sangrienta de la América del Sur. Los revolucionarios están organizados y sus fuerzas preparándose para atacar el ejército federal de 50.000 hombres que rodea al estado, según informes recibidos. Las fuerzas constitucionales avanzaron 215 millas hacia Río de Janeiro en quince días, capturando Guaranting, Gatta, Lorena, Cachoeira, Crueziro, Queluz y muchos otros pueblos del Sur. Las fuerzas federales han causado poco o ningún daño en sus ataques.

Hay una nueva revolución en el Brasil. Pero no debemos preocuparnos en lo más mínimo: no llegará la sangre al río. En el Brasil, el virus revolucionario ha perdido completamente su poder, como el microbio de la viruela en la vacuna. Los compatriotas de Santos Dumont están asegurados contra todo emberrinchinamiento y agresividad. No se comen entre sí; no se patean. Nada más se insultan. Se amenazan con los puños, pero cuando uno de ellos da un paso al frente, el otro da un paso atrás. O viceversa. Y de esa manera, siempre están a la misma distancia. No hay nada que sea capaz de hacerse matar a los brasileños. Y no es que sean cobardes. Los brasileños son tan hombres como nosotros, pero tienen miedo de "agarrarse". Cuando se proclamó la independencia, en diciembre de 1822, no hubo gritos, no hubo tiros ni baladronadas. Lo cual quiere decir que tampoco hubo héroes. Don Pedro, que era el príncipe regente, le mandó a decir a su papá, don Joan, a Lisboa, que tenía ganar de declarar la emancipación política del Brasil. Don Joan hizo un gesto y no dijo nada. Don Pedro, entonces, convocó un Congreso y declaró la independencia en Ipiranga. Tras de ello se coronó emperador. Nadie se opuso. Vivió feliz hasta que un día se enojó por la actitud de unos oposicionistas, y le abandonó el trono a su presunto heredero, un chico de cinco años, que recibió el nombre de don Pedro II. Don Pedro gobernó cincuenta años, medio siglo como quien dice. Pero el 15 de noviembre de 1889 le fueron a decir que unos militares habían tramado un complot para derrocarlo. "¡Ah, sí! ¿Con que esas tenemos?", preguntó don Pedro. Y se embarcó para Europa. Ni siquiera quiso conservar el título de emperador, como otros, y firmó su abdicación. Se proclamó la república. No hubo víctimas, no hubo fusilamientos. En Río Janeiro y en todo el país se hablaba bien de don Pedro. Nada de "pillo dictador", ni de "odioso tirano". Se trataban con un afecto paternal. Don Pedro recibió una pensión y se dedicó a pasear por todo el mundo.

Una vez proclamada la república, cualquiera podría creer que había llegado el momento de que los brasileños se rompieran la crisma. Nada de eso. Adoptaron una Constitución semejante a la de los Estados Unidos de Norte América y pusieron un sistema de elección y de propaganda que todavía está en uso. Consiste en la siguiente: los partidos se ponen de acuerdo (en el Brasil siempre se ponen de acuerdo los partidos) y eligen a un candidato, que casi siempre es algún Da Fonseca, o algún nombre largo que termina en Silva (todos los presidente son Silva o Fonseca, así como los diplomáticos son de apellido Río Branco o Fontaura). Estos dos candidatos, que van a luchar el uno contra el otro, no pelean, en realidad. No se conocen siquiera. Obras como si el uno ignorara la existencia del otro. Escogen, por lo general, campos distintos, y mientras el uno perora en Manaos, el otro perora en Río Janeiro, a 2.500 leguas de distancia. Comienzan a hacer su propaganda sin aludirse mutuamente. El pueblo contempla aquello como si fuera una broma. Llegado el momento de la elección, se reúnen los votos, se cuentan y el Congreso decide quién es el presidente. Al otro día nadie se interesa por otra cosa que no sea el precio del café.

Pero no siempre el período presidencial se pasa como en una balsa de aceite. A veces los de San Pablo no están de acuerdo con los de Río, o los de Matto Grosso están enojados con los de Amazonas. El gobierno no puede continuar y estalla la "rebelión". En Brasil comienza siempre por rebelarse un gobernador de los 21 Estados, cada uno de ellos es tan grande como Francia. La forma en que se manifiesta la rebelión nos ha sido transimitida por un joven diplomático en los siguientes términos:

"Un día, el gobernador de San Pablo hace saber por los periódicos que está rebelado. El Presidente lo manda llamar a Río, le ofrece una taza de café y le pregunta:

—¿Lo toma usted con azúcar o sin azúcar?

Después dice:

—¿Es cierto que está usted rebelado, señor Gobernador?

—Sí, señor Presidente. Estoy rebelado.

—Muy bien, pero eso no quita que cenemos usted y yo esta noche, ¿verdad?

—¡Oh, no, señor Presidente! Podemos comer juntos, pero no olvide que estoy rebelado.

El Presidente invita a comer a sus ministros, a algún diplomático o extranjero y al Arzobispo. A la hora de sentarse a la mesa, les presenta al Gobernador de San Pablo y les dice que está rebelado. Gran asombro entre los circunstantes.

—¿Es cierto?—pregunta el Arzobispo.

—Sí, señor.

—¿Y qué razones tiene usted, señor Pereira, para rebelarse contra el gobierno constituído?

El Gobernador explica su caso y sostiene una larga discusión, en la que toman parte los ministros, el Presidente, el Arzobispo. Si el Gobernador tiene razón y lo demuestra, el Presidente, después de consultar a sus secretarios, conviene en que debe separarse y dejar al gobernador rebelde para que constituya un gobierno provisional. Si no está de acuerdo, cosa que rara vez sucede, da por terminada la reunión y se despide del Gobernador, después de preguntarle si no se le ofrece alguna cosa. El Gobernador se retira a su Estado y organiza un ejército. El Presidente también alista su ejército. Se sitúan a una distancia de tres o cuatrocientas leguas (en el Brasil hay terreno suficiente para esta clase de batallas) y comienza a amenazarse. El uno dice que si el otro no se rinde lo va atacar. El otro contesta la mismo. Avanzan y retroceden, cuidando siempre de guardar la distancia. Mientras tanto se entablas pláticas. Si el ejército rebelado va en aumento y el del gobierno en descenso, el Presidente reconoce que hay que abandonar el cargo. Pero si es lo contrario, entonces el rebelde se rinde, después de reconocer que está vencido. Los dos contendientes vuelven a tener una reunión, con los ministros y el Arzobispo. Esta vez, el Presidente pide su opinión a los que le acompañan y si se le convence de que conviene renunciar, renuncia. No huye, no se embarca, no se expatria. Se va a su casa y allí se queda muy tranquilo. Entonces, puede decirse que la revolución ha terminado. Las fuerzas revolucionarias entran a la capital y todo vuelve a estar como estaba.

FIGARO.

Recomendamos al lector—por mucha prisa que tenga en revisar el periódico—se detenga un poquito no más; el tiempo necesario para saborear el siguiente artículo, en la seguridad de que lo hará con verdadero deleite. La crónica que va a continuación está suscrita por «Figaro» y vió la luz en «El Pueblo» de Honduras.

Su autor es sin duda un distinguido humorista que ha visto con ojo certero el lado cómico de estas horas de inquietud que viven los brasileros; pero al propio tiempo—con intención o sin ella—ofrece a las naciones de América, ofrece al mundo, el espectáculo de un país en que el sentimiento humanitario es tal, que las revoluciones—pese a la pólvora y a los fusiles, a la ametralladora y al cañón—resultan regocijadas funciones de opereta; las cuales trasladadas desde el campo brasileño al escenario del teatro, harían reir estrepitosamente al público.

¡Singular movimiento belicoso en que los contendientes no se hostilizan como fieras, ni se complacen derramando la sangre del enemigo, ni se persiguen con furia salvaje, ni la violencia es reverenciada, ni al asesinato se le elevan altares!

Realmente, las revoluciones del Brasil, a creerle a «Figaro», son de un género desconocido en Hispanoamérica. A los ojos de muchos hombres de este hemisferio son ridículas en extremo.

La mayor parte de nuestros americanos de habla hispana no conciben un emperador abdicando para satisfacer la opinión pública. Tampoco les cabe en la cabeza que un gobernador revolucionario cene con el jefe de la nación, sin que éste le mande a fusilar en seguida. Ni que las ciudades pobladas de vecinos, se libren del bombardeo, cuando están revolucionadas, ni que los protagonistas de la revolución economicen sangre humana.

Figaro, en su amable crónica, nos descubre un pueblo que desde Jauja, ha sido transportado a la América del Sur y allí recibe el nombre de Brasil. Porque no puede ser aborigen el jefe de la nación que al escalar el poder no se crea ya un Mesías y desciende a parlamentar con el gobernador que le dice en su cara que «está rebelado» y al cual invita a sucederle en el poder cuando se convence que el pueblo no lo quiere más...

Pero la verdad es que los brasileros son tan neta y ranciamente americanos como los del Paraguay y Bolivia, los del Perú y México. Sólo que no están en el «golpe», aunque llevan en la sangre el virus de la revolución.

Y ¡ojalá! permanezcan siempre al margen del sistema que practica el común.

Siquiera para decir al extranjero: —No todo está podrido en Dinamarca... Es decir: en América.

REVELACIONES DE UNA CHARLA

¿Estuvo en Japón, Gómez Carrillo?

por Francisco C. Bedriñana

UNA noche —la madrugada iniciaba su danza sobre los laureles del Prado— cuatro enamorados de la charla en silencio—algo paradojal y tangible—, a impulsos de lo poco concurrido del paseo a dichas horas, cuatro enamorados de la charla, digo, tejíamos en el trapecio de nuestras palabras la eterna historia de las evocaciones de otras noches y de otras latitudes.

Emilio Gisbert, cual nuevo mago de las lunas brujas, alternaba la delectación de su tabaco con el kaleidoscopio verbal de cosas para él sin importancia... Ismael, —su hermano,— asentía, un tanto melancólico, desde su fachada muy 1932, de comerciante que fué antes artista —el vuelo inverso de la mariposa que voló sobre el mar... Leandro García, el joven "croniqueur" enamorado de Gómez Carrillo —de su vida, de sus anécdotas únicas, de su prosa ligera, perfumada, luminosa,— escuchaba y hablaba... para encauzar la charla por los Senderos en que, buen señor de las rutas, el nombre del insigne cronista guatemalteco, había de asomar con su eufonía subyugante. Yo, observaba y callaba. Y, al mismo tiempo —¿por qué no?—, hacía mis fugas, también, hacia otros panoramas.

Y bien. Gisbert —el de los pinceles en actividad perenne,— con gestos y palabras que Leandro García captó en una crónica maravillosa, subyugó nuestra atención, narrándonos algo relacionado no sólo con Gómez Carrillo, el gran señor de los boulevares, sino también con el halo luminoso que —real o irreal—, sus amigos o fariseos situaron sobre su humanidad: la Mata Hari.

Las entregas de Gisbert a su tabaco, llegaban, a través de nuestra impaciencia, a parecernos una herejía. Pero Gisbert, excelente pintor, jugaba con los pinceles sin descuidar el colorido...

Enrique Gómez Carrillo

Y de esa noche —embrión de madrugada sobre los laureles del Prado—, y de esa charla —palabras sobre el trapecio de nuestra insaciable curiosidad—, brotó una crónica exquisita de García, quizás la mejor. Que no en vano "El pintor y la espía" encierra en sus pliegues todo el fervor del joven y atildado cronista a quien fué maestro del género.

La aparición ,en la página literaria de un periódico capitalino, de la crónica de referencia, tuvo un epílogo, mezcla de sentimentalismo y de gastronomía. Que, volvemos a repetir, no en vano nuestros nombres, por fuerza de la anécdota, se vieron barajados con el que fué imán de las "grisetas" bajo el manto luminoso de París...

xxxxx

Y he aquí otra noche. Una huída incidental de la tertulia ambulante, en caza de estrellas, por las ruas citadinas.

Y he aquí, también, nuestro encuentro con un buen amigo, el señor París, que tanto sabe de las rutas del orbe, a través de singladuras magníficas en su afán de captación de tierras exóticas.

Su patronímico fué, para nosotros, poder irresistible en la asociación de ideas... Rue de la Paix. Avenue des Italiens. Montparnasse...

Y luego, Musset. Y más tarde Rubén. Y, por último, Gómez Carrillo...

—¿Gómez Carrillo dice usted? —nos atajó el señor París, ameno y cautivador "causseur".

—Pues usted verá: yo tuve oportunidad de conocerle. Hace ya, como es natural, varios años...

¿Un poco de emoción en las palabras de nuestro interlocutor? Pudiera ser. No en vano recordar es volver a vivir...

Y después:

—Salí yo de Marsella, a bordo de un **paquebot**, con objeto de realizar una de aquellas excursiones en que se consumió mi juventud. El horizonte y yo, éramos ya, por aquel entonces, buenos amigos. A bordo, y por ese espíritu comunicativo que se infiltra en todo viajero, tuve oportunidad de hacer amistad con el gran cronista. Como buen noctámbulo, fué mi gran compañero en aquella navegación.

Una pausa. Y el relato prosiguió:

—Al inicio de nuestra conversación, como es natural, le pregunté adonde se dirigía: "Voy,— me dijo,— al Japón, país que me interesa sobremanera. Ejerce sobre mí tal poder de sugestión, que no puedo resistir mis anhelos por escudriñar en sus tan deliciosos misterios...". El viaje fué espléndido. El **paquebot** se sumió en laxitud —perdóneme la imagen— en ese pintoresco puerto que es Argel. Juntos recorrimos el mercado, las tiendas judaicas, las callejuelas que encierran notas de color y poesía que no han bastado a opacar las mil y una descripciones pésimas de otros tantos pésimos viajeros y pseudos viajeros. Tras nuestra peregrinación por calles y plazas argelinas, fuimos a acogernos, en busca de un breve descanso, a una especie de café cantante que levantaba su estructura y "su alma sui generis" en las cercanías del puerto. Ajenjo. Mujeres hermosas, medianamente hermosas y aun horriblemente feas. Mil acentos en la maraña de las palabras. Idiomas varios ofreciendo su música extraña y pintoresca. Ajenjo. Otra vez ajenjo.

Un italiano grueso, de rubias patillas de la época garibaldina, anunció a la concurrencia una exhibición de danza árabe.

Y la danza puso ante nuestras pupilas, todo un poder subyugante que nos trasmitía, sin duda, a través de aquellas tres hermosas danzarinas que evolucionaban en torno a un "caid", a juzgar por la interpretación que le dábamos al baile sugestivo. Puede ser que el ajenjo fuera cómplice. Aquellas tres beldades, —las tres—, tenían a Gómez Carrillo fuera de sí. ¡Ya usted sabe poco más o menos cómo era el admirado guatemalteco...!

Otra pausa.

—Carrillo, entusiasmado, no cesaba de repetirme: ¡Qué maravilloso es ésto! ¡Qué crónicas más interesantes me ha propiciado este espectáculo! Amigo, esto sí es arte auténtico y no aquellos camelos de nuestros siempre adorados cabarets de París. ¡Danza árabe por verdaderos árabes! ¡Quién pudiera traer de la mano, a presenciar esta maravilla, a Bonafoux, a García Alvarez y a tantos otros...! Es indudable, amigo :el artista tiene que robar a los escenarios múltiples del mundo, los colores que ha de prodigar en sus concepciones...

Aplausos. Batir de palmas en la sala del café cantante porteño. Al descender del tablado, una de las danzarinas le hizo un guiño malicioso a Carrillo. Este, como siempre, espléndido y galante, la invitó a ocupar un asiento. Invitación extensiva a sus compañeras y al un tanto desmedrado "caid". Mientras se acomodaban nuestros pintorescos invitados, Gómez Carrillo, dirigiéndose al "garzón", solicitó:

—A mí, manzanilla...

El "caid" no se había acomodado aún. Pero, a renglón seguido, presa de gran alegría, lanzó un grito:

—¡Oooolé! **Osté** es de los nuestros. ¡Olé por hombres que saben tomar manzanilla...

¿Fué el ajenjo? No lo sé. Lo que puedo decirle, amigo, es que el rostro del gran cronista denotaba una tragedia hondísima.

Ya entre las dos luces de la alborada, recuerdo confusamente que Carrillo me dijo: —Siga usted su viaje ,mi buen amigo. ¿Al Japón yo? ¿Para qué? Si en Argel me han dado este mico, justo es que vuelva a París y escriba sobre el Japón muellemente instalado en mi mesa del "Napolitan". París me dará frescura, argumento, "geishas" y japonesas galantes y, a la vez, preñados de misterio...

¿Fué el ajenjo?, vuelvo a repetirle. No lo sé. Al cabo de algún tiempo ví unos libros de Gómez Carrillo en torno al Japón. Crónicas maravillosas que no sé, en verdad, si ha llegado alguna vez a vivirlas.

Aquello me llegó a desconcertar, a intrigar, mejor. Murió nuestro admirado cronista. Y la verdad, aquella verdad de sus viajes que yo quería conocer, no pudo ser conmigo. Y si va usted a creer todo lo que se ha dicho en torno a la vida inquieta de Carrillo...

Una pausa prolongada. Mi amigo París se entregó a la abstracción. ¿Y yo? Yo pensaba en mi tertulia ambulante. En los Gisbert —el pintor y el comerciante,—en Leandro García, el joven cronista que tanto admira al autor de "El Japón heroico y galante".

Y pensaba ,también, en la pregunta que había de florecer en mis labios:

—¿Qué hay en torno al asunto, queridos compañeros de charla noctámbula...?

Habana, agosto, 1932.

El sueño de una noche de prisión

por José Santos Chocano

...Más difícil que a un ciudadano honesto es encontrar a un poeta, aparte de ser muy difícil encontrar a un ciudadano verdaderamente honesto...

Teófilo Gautier.

AQUELLA noche, en mi prisión, sentíme asaltado en las sombras por la visión de una severa forma humana, que figuróseme habitadora del Infierno, según era la nerviosa impresión que daba, hasta reclamar, como olvidado complemento de su perfil cortante, dos alas angulosas.

Sobre el enjuto aparecido descolgábanse, desde la cabeza—a la que estaba sujeta por corona de laurel vaciada en oro—, larga túnica roja de bien cuidados pliegues: sobresaliendo en ella, las rodillas marcaron el grave ritmo del paso firme con que, muy lentamente, hubo de acercárseme el personaje misterioso, en cuya máscara de cera macilente las facciones afilábanse, inmovilizándose en un gesto de dolor orgulloso.

xxx

—¿Has recorrido tu prisión?

Sentíme interrogado; y como estupefacto sólo acertara yo a mover negativamente la cabeza, ví que una diestra sarmentosa y pulida se alargó hacia mí por debajo de un pliegue de la túnica rija, que en la siniestra mano, oculta entre otro pliegue, dejóme adivinar la palpitación de una lira.

Resonaron entonces en mi soledad las palabras milagrosas del nuevo Dios al paralítico:

—¡Levántate y anda!

Y como si un nuevo milagro cobrase carne de realidad, empecé a andar, irresistiblemente atraído por quien de la mano me condujo en las sombras, más que invitándome, obligándome a recorrer los calabozos.

xxx

—Aquí padece un criminal de Estado, a quien por castigarle hubo de volvérsele loco.

—¿Un criminal de Estado?—me atreví a balbucear, pensando en condición que también yo hube de probar amagada por la locura consecuente.

—Compuso, antes de caer en culpa, una tan majestuosa epopeya, que fama es el que en su prisión misma hubo más tarde de sentirse inspirado para un supremo canto el gran lírico inglés.

—¿Me dáis el nombre de este glorioso criminal de Estado?

—Dejémosle tranquilo nosotros en la noche de su inmortalidad, ya que en la vida le han intranquilizado hasta volverle loco. ¡Es el Tasso!

xxx

—Aquí sufre su merecida pena un vulgar defraudador de fondos públicos. Afrentósele con cadenas, que llenaron la vida del poeta de una más larga resonancia que sus propios versos...

—¿Defraudador de fondos públicos? —pregunté interesándome, al recordar que hubo quien, con igual pretexto, intentó procesarme.

—Cayó en culpa en las lejanas tierras del Oriente, por donde, mejor que en barco alguno, paseara él mismo en su poema la vertical figura del gran Vasco de Gama. Sigamos nuestra marcha, mientras él sigue durmiendo, en la noche eterna, con su único ojo. ¡Es Camoens!

xxx

—Aquí alarga ya el cuello a la horca un asesino reincidente, que si escapa de esta segunda sentencia a pena tan deshonrosa, habrá de debérselo a su bien amada lira, que ha hecho de él algo como el primogénito de la Musa francesa.

—¿Un racimo de horca? —quiérome dar por enterado.

—En cuyo obsequio, Teófilo Gautier acuñó el medallón de una gran frase. Dos veces candidato a la horca, pero siempre el primero de los príncipes líricos de Francia. ¡Es Villón!

xxx

—Aquí encomiéndase a las almas del Purgatorio un sacerdote que cae en un delito licencioso y que, antes perseguido, anduvo como reo prófugo de homicidio.

—¿Un sacerdote, licencioso y homicida? —no sin extrañeza, aventúrome a preguntar.

—Es el "monstruo" de los mil y tantos dramas. ¡Sacerdote licencioso y reo prófugo de homicidio; pero también sin rival, Lope de Vega!

xxx

—Aquí revuélvese insomne en su lecho un manco, a quien procesan también por homicidio, y además por la baja, aunque algo socorrida, industria del celestinaje.

—Degradante proceso, verdad?

Es el poeta que alcanzó en prosa la fortuna de componer la más humana de las epopeyas. La mano que le falta dióle glorias en las armas; y la mano, que por cierto no le sobra, diósela en las letras. ¡¡¡¡Celestino homicida doblemente glorioso es el tal procesado, D. Miguel de Cervantes Saavedra!

xxx

—Aquí hay un calabozo vacío. Pensaron tal vez los hombres destinarlo—según da fe notarial de ello el padre Hugo—un día a Shakespeare por homosexualismo y otro día a Moliére por amores incestuosos...

xxx

—Aquí hay otro criminal de Estado que, con sentirse gotoso de pies y manos, no parece arredrarse y emprende su defensa, pluma en diestra, día y noche, hasta quedarse ciego.

—¿Otro criminal de Estado? —insinúo ya sin mayor asombro, por la costumbre que a tal condición suele arrastrar a los poetas.

—Es el justificador del regicidio, consejero del hombre que puso en alquiler la casa del Parlamento, secretario del tirano, tirano él mismo, por amor individualista a una verdadera Libertad.

—Este criminal de Estado, si ha de salir de su prisión, habrá de ser para dictar, ciego de sol, una deslumbrante epopeya...

—¡Reconocísteis, pues a Milton!

xxx

—Aquí está ya en capilla otro criminal de Estado: manos de verdugo reclaman su cabeza, para arrojarlo al cesto de la guillotina democratizadora.

—Criminal de Estado, sin duda tan enemigo del pueblo como amigo de Marat; y cuya frente apolínea, bajo la que siempre hubo "algo", ciñó la corona de laureles entremezclada a la de espinas. Reo de la Demagogia, absuelto por la Inmortalidad.

—Reconocísteis, pues, a Chénier!

xxx

—Aquí es el calabozo de los procesados por libertinaje y escándalo.

—Ese se llama tal vez Byron, aquel otro Musset.

—Aquí es el calabozo de los detenidos por crápula.

—Ese se llama tal vez Poe, aquel otro Verlaine.

—Aquí es el calabozo donde se almacenan las heces que escaparon al fuego de Sodoma: entre ellas se bestializa el más delicado temperamento que ha florecido en la lírica inglesa.

—¿Cómo no reconocer y admirar a Oscar Wilde?

xxx

—¡Consuélate, poeta! —dígeme, cara a cara, mi gran desconocido. La compañía de que gozas en tu prisión, según los calabozos que hemos recorrido, ha de reconfortarse; que, sin duda, no por tan alto motivo como es el regicidio, ni por tan bajo como es el celestinaje, te has de sentir privado de lo que Dios te da para que los hombres te lo quiten.

¿Qué culpa te señalan?

—Quizás la de haber adulado a un déspota hasta acompañarlo en el peligro...

—El peligro es contrario a la adulación.

—Acepto tu defensa, ¡oh gran desconocido!; pero confieso que el peligro me interesó por la voluptuosidad de estar al lado de un solo hombre, en lucha contra todos.

—Paréceme muy bello...

—Se ve que eres poeta.

—¿No te señalan otra culpa?

—Quizás también la de suprimir, ciego de indignación, a quien osó golpearme, por sorpresa, con su puño en el rostro.

—La indignación es la máxima prueba de la dignidad.

—Se ve que eres un hombre.

xxx

—¡El mío es éste!—interrumpe el misterioso personaje, señalándome un último calabozo vacío.

—Destinado me lo tuvieron con torpe obstinación; que procesado fuí por estafa de rentas públicas, concusión y cohecho... y hasta hube de merecer también sentencia a la pena de fuego.

Fuego en tal instante hízose la túnica roja, en que envuelto el personaje desapareció de mis ojos, no sin depositar en mis oídos la música de su nombre. ¡Gloria a Dante Alighieri!

xxx

Un nuevo día a sonreír en la ventana de mi calabozo, y una alegría nueva en el fondo de mi corazón de poeta.

Sentí el placer de mi dolor; y me engrandecí lo bastante para dar ya en cualquier momento, con orgullosa indiferencia, mi carne a los gusanos de la Muerte y mi nombre a los comentarios de la Difamación.

Divulgando secretos de arte culinario

Una de las causas por las cuales la profesión de periodista resulta tan interesante, es debido a que a cualquier hora y en cualquier sitio que éste se encuentre, siempre existe la oportunidad de conocer tópicos nuevos que pueden servir de base para preparar informaciones de interés para los lectores de un rotativo.

Tal fué el caso sucedido recientemente al autor de estas líncas, cuando tuvo el placer de aceptar la invitación de acompañarlo a la mesa de su casa, de un viejo amigo, quien hastiado de las comidas de hoteles y restaurants, proclama siempre que nada agrada-

dece más el paladar, que esa incomparable y peculiar sazón que se advierte en un buen menú preparado en la propia casa.

Charlando con su señora mientras se aguardaba el momento de sentarnos a la mesa, fué cuando incidentalmente se mencionó el tópico que indudablemente es de tan gran interés para las amas de casa, que con sobrada razón, anhelan armonizar comodidades y economías en sus ocupaciones domésticas.

La esposa de mi amigo comentaba con cómica presunción su habilidad de poderme estar haciendo los honores a que en mi calidad de visita tenía derecho, sin que por eso se descuidara la atención de la comida, que, según previamente me había advertido, sería servida a una hora determinada.

Ignorante del arte de atender al manejo interior de una casa, no pude menos de asombrarme de que tal cosa lograse sin contar con los servicios de una cocinera. La curiosidad profesional me hizo interrogarla:

"Nada hay de maravilloso en ello" me explicó amablemente la señora, "esto se hace en la actualidad en infinidad de casas y todo el secreto estriba en saber sacarle el máximo partido posible al horno de una cocina de gas".

Y como observara que me interesaba el tema, continuó así: "La comida que serviremos dentro de quince minutos, se está ahora cocinando en el horno, toda al mismo tiempo o séase, desde la sopa hasta los postres, sin que tenga que vigilarla en lo más mínimo. Mi labor se reduce a colocar los platos en el horno, fijar el grado necesario de calor mediante el control automático de temperatura y esperar sencillamente una hora determinada para retirar el menú totalmente cocinado y listo para servirse".

"Por eso le puedo asegurar que comeremos a una hora fijada de antemano", concluyó con una sonrisa.

Durante el curso de la comida, la exquisita sazón de ésta dió motivo para que nuevamente se hablase del mismo tópico. Y aproveché entonces para enterarme si a las comodidades de usar gas se unía también la ventaja de un costo moderado.

"Sin duda alguna"—fué la inmediata respuesta— "Todo depende de saber manejar la cocina para evitar un inútil desperdicio de combustible, aunque mucho también depende de que se use con gran frecuencia el horno, prescindiendo, en todo lo que sea posible, de utilizar las hornillas".

Y he aquí como sin buscarlo, descubrí un tema que considero de indiscutible interés, tanto para la señora que tiene a su cargo el manejo de la casa, como para el esposo que desembolsa cada mes el importe del servicio que ha recibido y se interesa consecuentemente en que la cifra sea lo más reducida posible.

M.E.C.D. 2016

NUEVAS FIGURAS ESPAÑOLAS

Valentín Andrés Alvarez

EL autor de **Tararí**... El Dios de la novela, si es que la novela tiene también su Dios, sonreirá satisfecho y suavemente irónico ante esta figura literaria, que, de danza en danza, mariposa inquieta ,atraída por todas las sensaciones, con vuelo quebrado, pero siempre tendido a los vientos, va por el escenario del mundo donde los bastidores le pueden dejar oculto mientras se alzan con la decoración de lo nuevo que surge al conjuro de las vidas extrañas... por donde pasa el relámpago de la novela como un hilo de fascinación...

Una vida extraña la de Valentín Andrés... Es de Grado... Pero de grado alto... Usa quevedos... No tiene cara de burlón... Y es que si se burla, el ingenio le permite hacerla desde muy arriba. Y no hay que enfadarse, sino sonreir... como cuando le hacen a uno un regalo hecho a fuerza de arte... La raya a lo Dickeus le va como un caminito partiendo la floresta del pelo hasta desembocar en la humana plaza de las ideas: la frente... Vida cambiante, transitiva, la de Valentín Andrés Alvarez. Vida de empiezos, de estrenos, de albas, de acto primero sobre el que antes de terminar se corta con la ondulante cuchilla de un telón que cae impensadamente... Rastro de ma riposa... Flores, viaje zigzagueante... Acción paradójica D. José Ortega y Gasset, profesor de nuestro biografiado, un día le ha dicho sentenciosamente: Valentín Andrés: **usted siempre está dejando de hacer algo**... Todas las profesiones se pusieron en su camino... Empezó. Estuvo hasta en París estudiando Astronomía. Todas las profesiones danzaban en torno suyo. El las asía un momento por la cintura, les daba unas vueltas... y seguía viaje. Es una vida difícil de retratar: no se está un momento quieta.

Una vez, en **Pombo**, en la tertulia de **Ramón** (Gómez de la Serna), le anuncié mi visita, para echarle la zondaleja... Ha demostrado ya suficientemente ser una vida de gran calado... Y todo lo maravilloso está en el fondo del mar de la vida del Hombre... Lo difícil es dar con ello. Y eso es nada menos que la desesperada misión del artista: dar en lo maravilloso. No vale decir que no se puede sacar de donde no hay. ¡Porque hay! Lo arduo está en poseer el arte sutil capaz de realizar el milagroso sondeo...

En Madrid vive en la calle Velázquez, casi frente al domicilio de nuestro querido amigo Gómez de la Serna. No tiene mal gusto para vivir. Es raro que se **pierda** un hombre de talento.

Nos iza el ascensor. Nos abre la puerta una señora. Nos sentamos en el despacho del autor de **Tarari**. Y él, en seguida, **dejará de hacer algo** para venir atendernos. Viene. Cordial. Quevedos. Raya a lo Dickeus. Sonrisa... La sonrisa siempre es discreta y más en labios de quien la sabe manejar...

—Vengo hacerle la visita prometida...

—Siéntese ahí que estará más cómodo. Cuénteme, cuénteme...

En la casa de este escritor, que hace obras de teatro, no hay nada teatral: las personas y las cosas son de una atrayente sencillez. Se trata de un autor de vitola moderna. Nada de aparato supérfluo. El arte nuevo vuelve hacia el desnudo... que es lo que eternamente está vestido de misterios, de originalidad...

Tenemos la boca erizada de preguntas, encañonadas hacia él. El, que no es ciego y además usa **quevedos**, ha notado nuestro aire preguntón... Y como su consigna es **dejar de hacer algo**, deja la actitud de contestador y me acribilla a preguntas. Y resulta el cazador cazado. En la vida no valen ensayos, ni traspuntes, ni apuntadores... No hay más director de escena que el Azar...

¡Cuénteme, cuénteme!...

¡Qué si le cuento!... ¡Pero un rato largo!...

—¿Y Pedro Penzol qué hace en Inglaterra? ¿Y usted cómo empezó a escribir? ¿Y a este Poema por qué le pone **segundo**?...

Sigue defendiéndose tras la barricada de las preguntas. ¡Pin, pan, pún! ¡Vengan preguntas!... Me he lucido... Los niños frente la Vida y el sabio frente al Misterio son la eterna pregunta. La Muerte entra en escena contestándolas todas. ¿Cómo? Con un silencio de eternidad... La eternidad: archivo de preguntas...

—Tengo que entregar en Lara una obra ahora a las sesi. Si usted gusta puede acompañarme y de paso le voy leyendo las cuartillas en que está mi autobiografía... Después iremos al Ateneo. Tengo que ir sin falta al Ateneo, porque a las seis y media da una conferencia un amigo mío de Grado...

Dejamos el despachito elegante, velazqueño... y Valentín Andrés y yo tocamos el tambor de los peldaños escaleras abajo... A media escalera, Valentín, da media vuelta isadoraduncana...

—¡Vaya!...

—¿Ha dejado de hacer algo?

—Sí. Me he dejado las cuartillas con la biografía que le interesa arriba... Yo, subo. No se moleste. Espéreme usted.

Submos los dos. Ahora me presenta a su mamilia que est ápreparando viaje para Asturias. Sale con las cuartillas. Otra vez los palillos de nuestras piernas caen sobre el tambor de las escaleras en un redoble rápido... Ya estamos en la calle. Desde el borde de la acera, llamando un **taxi**, el autor de **¡Pin, pán, pún!** sin estrenar, levanta una mano y el brazo queda un instante erguido como un paso a nivel.. Nos acomodamos en el **.taxi,** y mientras éste rueda camino del teatro Lara, Valentín Andrés Alvarez, saca las cuartillas y me va leyendo su autobiografía. Yo he de hacer un esfuerzo sobrehumano para esquivar las mil cosas que ofrecen las calles de Madrid, que vamos cruzando para concentrar mi atención en la lectura de mi amigo. Ya hemos cruzado Recoletos... Mi amigo lee como un relámpago... Ni mi oído ni mi memoria van a poder resistir tan dura prueba. De una lectura meteórica, en un **taxi** ruidoso, por las ruidosas calles de Madrid ¡qué me va a quedar e mí en la cabeza!... ¡A mí que me gusta tanto quedarme con algo en la cabeza, ya que como los bobos, nunca tengo nada en ella!... Miro angustiado las cuartillas... Valentín lee impertérrito. El **taxi** cruje, bota, chirría... Al efecto de los baches, nuestras cabezas suben y bajan y me recuerdan la de Gómez de la Serna entre las de los muñecos del **pimpanpún** de la película "Esencia de Verbena". Yo miro angustiado las cuartillas... Observo que la caligrafía de Valentín Andrés no puede ser más divertida: las palabras, entregadas frenéticamente al jazz-band, unas tienen los pies de puntillas sobre la raya y otras brincan al aire y algunas quedan cogidas en la orquilla de un brazo, que, hasta separado del cuerpo, tiende a apretar... Una caligrafía en día de fiesta, una caligrafía alegre, entre batutas directrices y brazos acodados que aprietan...

Recuerdo (cosa de milagro recordar en tales circunstancias) que leía: **Yo existía mucho antes de nacer** .. El escritor, rameando por su árbol genealógico, desplegando un maravilloso, irónico, burlón juego ideológico, explica en su original autobiografía cómo existía mucho antes de nacer... Como buen prestidigitador literario no hay complejo que se le resista. Y sin bambalinas. Con la mayor naturalidad. Si acaso con la más depurada socarronería asturiana que serpea por las imágenes y envuelve las ideas como una neblina sutil... El total de la autobiografía nos da esta imagen: un hombre que baila alegremente, naturalmente sobre la pista del mundo... y que, según el señor Ortega y Gasset, maestro de Valentín, está siempre dejando de hacer algo... Lo raro—ya hemos dado en lo maravilloso—, es que en este **dejando de hacer algo,** se está **haciendo** la gran figura del teatro moderno español.

Pedro G. Arias

Madrid, 1932. .

PLAZA DE BARRIO EN NOCHE DE FIESTA

En la plaza de barrio que, en esta noche buena,
luce un candor risueño de fiesta popular,
melancólicamente mi espíritu se llena
de nostalgia, por cosas que quisiera olvidar,

ya que no pueden nunca volver de la distancia
a que las puso el tiempo cuando me las quitó...
Plaza en noche de fiesta: recuerdo de mi infancia...
¡Triste es que de recuerdos empiece a vivir yo...

Tumulto y rebullicio llenan la plaza de una
alegría que cunde, pero que no entra en mí:
de mano de mi padre, tuve yo la fortuna,
hace ya muchos años, también de estar aquí;

y en medio del tumulto, veo pasar su sombra...
y el rebullicio se hace silencio sepulcral,
en que una voz tan sólo, después de que me nombra,
me pregunta: —Hijo mío, te estás sintiendo mal?

Y cuando decir quiero: —Ya estoy bien, padre mío;
no turbes por mis cosas la paz de tu ataúd...
la respuesta se ahoga dentro del vocerío
con que por sobre mi alma, pasa la multitud...

Y arrastrado recorro la plaza, en donde, en filas,
frágiles mesas fingen casillas de ajedrez:
ventas son de juguetes, que hacen en mis pupilas
florecer el remoto jardín de la niñez...

Los juguetes pintados con tan vivos colores
(¡oh explosión de amarillo, de azul y de carmín!)
se ofrecen a mis ojos como si fuesen flores
que Dios me manda desde su celeste jardín...

¡Oh soldados de plomo, caballos de madera,
señoritas de loza rellenas de aserrín!
Vuestra mentira es dulce... ¡Como también lo fuera
toda esta farsa inútil que nunca tiene fin...

Y la chiquillería pasa cantando en coro...
¡Y me parece, entonces, qué triste mi canción!...
Y hasta mejor que todas las trompetas de oro,
suenan las infantiles cornetas de latón...

Con la filosofía de mi nostalgia, llego,
paso a paso, hasta donde vueltas da un carrousel,
al son de un organillo... Mirándolo me ciego,
como si me sintiese dando vueltas en él;

y es porque en mi cabeza, siempre loca de alturas
a un són de lira, como vértigo musical,
el zodíaco hace que sus doce figuras
giren dentro de un lindo carrousel de cristal...

Súbito, hasta las nubes serpiente de luz vuela
silbando, poseída de lúbrico estertor;
y sin dejar que acabe de borrarse su estela,
rompe en un brusco estrépito... y deshoja una flor.

Pincel trágico traza, sobre la oscura tela
de la noche, bocetos de fugaz resplandor...
Ya la fiesta concluye... Pienso que cada abuela
dice al nieto: —En mi barrio la fiesta era mejor...

Un castillo de cañas se enloquece de luces...
La tela de la noche tiembla bajo un pincel...
Hay estrellas que giran, rayos que se hacen cruces,
orquídeas de brocado, pájaros de oropel...

Y cuando la corona del castillo en el viento
zumba en rápidas vueltas y emprende su ascensión,
la sombra de mi padre torna a cruzar... y siento
que hasta las nubes quiere saltarme el corazón!

José Santos Chocano.

Cartas de Alemania

EXPOSICIONES EN LOS MUSEOS DE BERLIN

(Por CARLOS SCHWARZ

Es costumbre de la Dirección de los Museos de Berlín, puesta en práctica todos los años durante la estación veraniega, organizar exposiciones monográficas especiales que agrupan las obras de un autor, época o estilo determinados. Siguiendo esta interesante práctica, ha sido dispuesta este año en el Museo Kaiser Friedrich una curiosa exposición de obras maestras del paisaje desde la Edad Media hasta fines del siglo XIX, en la cual figuran junto a obras del Museo de Berlín y de otros museos alemanes varias telas prestadas por particulares. Una exposición de escultura italiana, otra de papel moneda emitido durante la guerra y la inflación, así como exposiciones de tallas en madera germánicas del siglo XV y de porcelanas chinas, completan la serie de las notables exposiciones monográficas ofrecidas a los visitantes de los Museos de Bellas Artes de Berlín durante el verano de 1932.

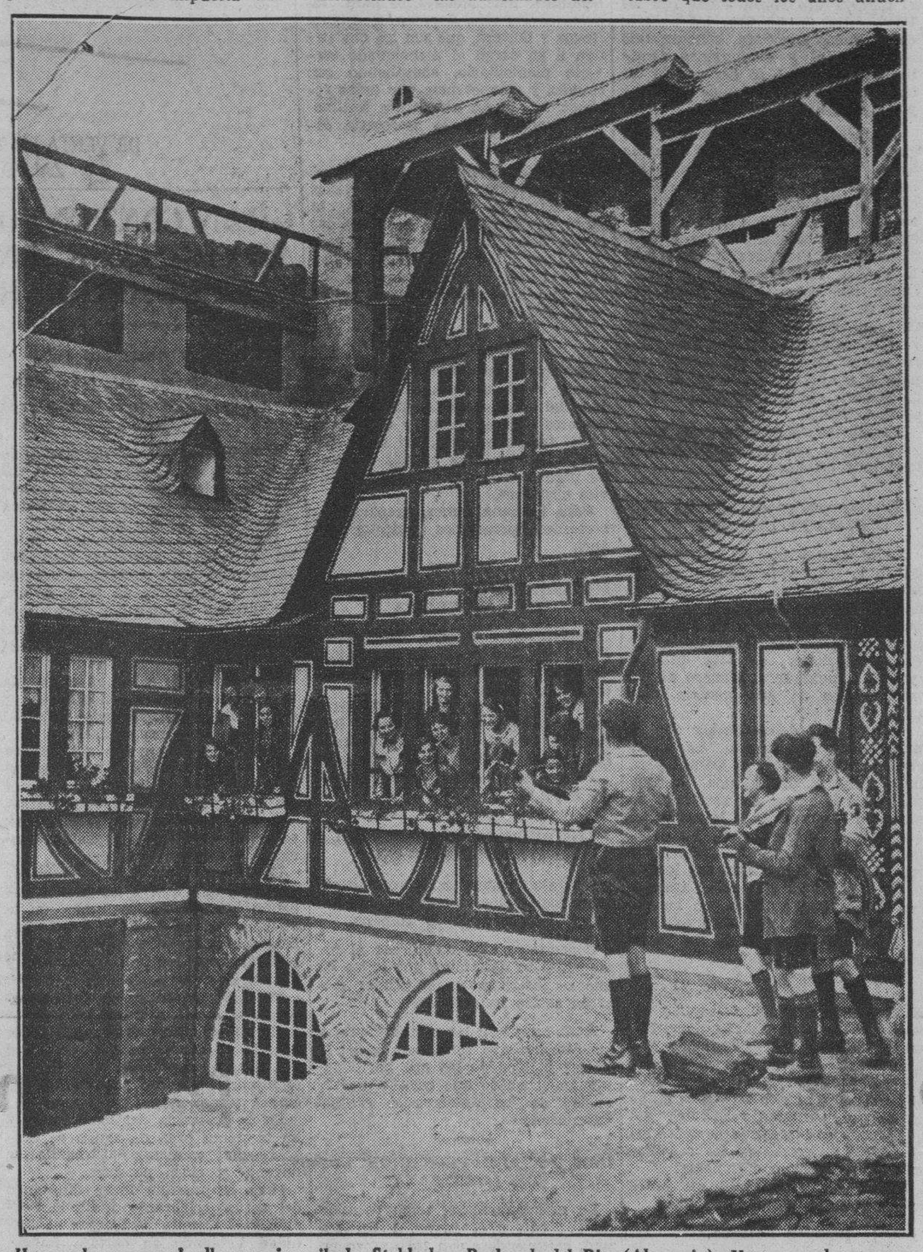

Horas alegres en el albergue juvenil de Stahleck- Bachrach del Rin (Alemania). Un grupo de excursionistas músicos obsequian con una serenata a sus graciosas compañeras.

ELECCIONES Y TURISMO

La ley electoral alemana permite hacer uso del derecho del sufragio, por medio de boletines especiales, en un lugar distinto de aquel en que figura inscrito el elector. El número de personas que hicieron uso de esta facultad nunca había sido tan considerable como en las últimas elecciones para el Reichstag, celebradas el día 31 de Julio en plena temporada de vacaciones. La Compañía de Ferrocarriles concedió en dicho día excepcionalmente a los viajeros con billetes especiales de vacaciones el derecho a interrumpir el trayecto durante el viaje de ida para poder depositar su voto en las urnas. En la mayoría de las estaciones importantes habían sido instalados, por otra parte, colegios electorales para uso de los ciudadanos electores viajeros. El colegio electoral más elevado de Alemania fué esta vez, como siempre, el de la estación superior del ferrocarril a la Zugspitze, en los Alpes Bávaros, situado a 2,600 metros de altura.

"NO OLVIDE USTED EL CUMPLEAÑOS DE SU SRA. ESPOSA"

El cumplimiento de los deberes de cortesía familiar resulta en Alemania un poco difícil porque requiere una dosis de memoria que no todo el mundo tiene. La fiesta principal para cada uno no es el día del santo, sino el día del cumpleaños y esto hace que los miembros de las familias un poco numerosas tengan que recordar una serie de fechas (aparte la preocupación de no confundirlas y tomar el aniversario de la suegra por el de la cuñada o viceversa) y vivir en continuo sobresalto por miedo a no dejar pasar el solemne día sin mandar al interesado la correspondiente felicitación. Olvidarse de un cumpleaños es en Alemania pecado grave de urbanidad.

Para evitar conflictos a los desmemoriados las autoridades del servicio telefónico de Berlín estudian la instalación de un nuevo servicio destinado sin duda a gozar de gran popularidad y que funcionará del modo siguiente. Los abonados al teléfono podrán advertir con anticipación a la señorita telefonista las fechas que por un motivo u otro deben serlas recordadas y a partir de este momento quedarán inmunizados contra los fatales olvidos. Con 24 horas de anticipación recibirán una cortés llamada administrativa: "No se olvide usted del cumpleaños de su señora esposa", o "de las bodas de plata de su tío Pedro", y el ciudadano olvidadizo, durante la última quincena de mediante una módica retribución por el servicio, gozará fama de atento, puntual y ceremonioso.

LAS FIESTAS DE OCTUBRE EN MUNICH

Las tradicionales fiestas de octubre que todos los años atraen a Munich centenares de miles de forasteros, tendrán lugar este año septiembre al objeto de aprovechar el hermoso tiempo que suele hacer siempre en la región de los Alpes Bávaros durante esta época. Empezarán el 1 de septiembre y terminarán el día 2 de octubre, en la pintoresca "Theresienwiese" o Pradera de la Emperatriz Teresa .Habrá concursos de tiro de fusil y de tiro de ballesta, bailes populares y, sobre todo, un gran consumo de la excelente cerveza que las famosas fábricas de Munich elaboran todos los años especialmente con motivo de las fiestas de octubre.

SIENTO FRIO

¡Siento frío en la carne! ¡Siento frío en el alma!
¡Amado siento frío! ¡Un misterioso frío
que me acecha y me embruja con extraño amorío!
¡Qué raro es este frío, que me roba la calma!

¡Cubre pronto mi cuerpo! ¡Cómo tiemblo mi amado!
Mi cuerpo languidece con calores de muerte
¡Mi amado cómo tiemblo! ¡Temo quedarme inerte,
tan blanca y tan marchita como un páramo helado!

¡Cubre pronto mi alma que la siento muy honda!
Amado mío pon tus labios en ella
para que brille viva como una viva estrella.

¡Amado, besa pronto! Y en una intensa onda
de calor y de luz, abrázate anhelante
y abrígame las rosas de mi amor palpitante!

Lucila CASTRO.

MI GRAN DOLOR

Estoy triste, Señor! Por qué estoy triste,
yo, que llevo la risa a flor de labio,
y en mi labio retoza siempre el chiste,
y en mi chiste no vibra un solo agravio?
Dicen que soy feliz: que vivo en plena
comunión con la loca algarabía,
y que mi humor, es surtidor que suena
cual surtidor de insólita alegría.
Tú me diste el humor, y un Gran Dolor
que es atalaya de mi inquieta vida.
Yo prodigo las rosas de mi humor,
y como el druida
musita en su santuario la oración,
quedamente, en unciosa floración
mi Gran Dolor te ofrendo a Tí, Señor!

Manuel Pérez Figueredo.

A orillas de Cuba.

EL RETORNO DE LAS CARABELAS

Por QUERIDO MOHENO

EL título que encabeza estos renglones me parece que no es nuevo. Alguien lo ha usado antes; pero es de tal manera expresivo y sintético de este momento histórico, que voy a usarlo a riesgo de incurrir en una repetición que acusaría falta de originalidad.

¡El Retorno de las Carabelas! Hace unas cuantas centurias que las tres se deslizaron sobre "el azul de raso de las olas", como en marmórea estrofa dijera Rosario Sansores, viniendo jubilosas y en son de triunfo en una gesta de suprema civilización, con el gran Almirante en la caña, trazando el luminoso derrotero para los galeones que vendrían más tarde, trayendo no solo a los misioneros con sus ideas y sus sentimientos de fe, de esperanza, de caridad y de mansedumbre cristiana, sino también todas las cosas que hacen la vida amable: el trigo que madura en las mieses y que volteando las ruedas del molino amasa el pan, base de toda una civilización que aun perdura aunque en grave peligro de verse desaparecer en las fauces del monstruo fabuloso que amenaza tragarse la humanidad entera con todas sus conquistas; los cereales que en las trojes pletóricas son previsión de sustento para los días de adversidad; la manzana verde y oro que luce en la fresca pomarada, el peral. la uva, que destila aquel buen mosto que cantara el Rey de los Salmos diciéndonos que un poco de vino alegra el corazón, el naranjo que con sus pomas de oro decoró el jardín de las Hespérides, los rosales que embalsaman el ambiente y la polea que en el jardín conventual, con su áspero chirriar sobre el brocal de la vieja cisterna, vierte el chorro bullente del agua fresca y cantarina que por los disimulados canalillos lleva la vida a todo aquel mundo de la savia, multicolor y nutricia.

Todo esto venía ya en las empinadas carabelas cuando navegaban de Poniente a Oriente, buscando el áureo vellocino y buscando también un sol más bello.

Y ahora, en este nuevo siglo de fuerza y destrucción y de vuelta al salvajismo de las horas primitivas, hace ya más de un año que las enmohecidas carabelas, tras del largo hipogeo que pasaran en el panteón de su gloria, pensando que nunca más tendrían que volver a mojar sus quillas y sus proas carcomidas en las aguas salobres del mar, hace ya más de un año que las reumáticas naves tuvieron que emprender el triste retorno a Palos de Moguer, navegando ahora de Oriente a Poniente, con las velas recogidas como si fueran alas rotas, sin una ráfaga de fe ni de entusiasmo que vuelva a hincharlas, cabizbajas y abochornadas de su definitivo y notorio fracaso.

Solo que ahora no lleva la caña ni manda a bordo el Gran Almirante, cuyas cenizas se quedaron aquí en América ,donde dormirán hasta el día en que una de estas hordas modernas vaya a desenterrarlas para esparcirlas al viento del rencor, como hace ya mucho tiempo que turbas mexicanas fueron a la Necrópolis de Santa Paula a sacar los restos de aquella pierna del General Santa Ana, que en una hora de borachera popular llevamos bajo palio a enterrar con honores de Capitán General y que después arrastramos por las calles hasta dejarla abandonada y confundida con abolladas latas de sardinas y sucios girones en un lejano muladar. Ahora, digo, a bordo de las carabelas no va mandando el Gran Almirante, ni el cargamento que llevan, como fatídico flete de regreso, se parece al que nos trajeran antaño. El cargamento ahora es nuestro cargamento de odios, el odio insaciable del mestizo, de violencias, de despojo y de sangre. Un fray Matías de Córdoba, no sería admitido a bordo, y si él lograse colarse de "polizón" como ahora se dice, al ser descubierto, de fijo que fuera arrojado por encima de la borda al mar embravecido.

xxxxx

Todas estas cosas pensaba yo días atrás asistiendo a la revolución de comedia donde fueron infantilmente a inmolarse ese General Sanjurjo, ese General Cavalcanti, verdaderos generales que se habían hecho en los grandes trabajos y luchas de Marruecos y que vinieron a caer miserablemente, recordándonos a los mexicanos el fracaso del General Félix Díaz en Veracruz, en los días ya borrosos del maderismo, el fracaso digo del General Félix Díaz que como revolucionario era otro Sanjurjo; ambos pecaban del mismo vicio, propio de hombres civilizados; el Escrúpulo. Don Félix Díaz en Veracruz no se atreve a apoderarse de los fondos del gobierno que están en la Aduana, ni a empapar en sangre las calles del puerto: el escrúpulo se lo veda. Y naturalmente, cae vencido en una escena de opereta. Porque para ser revolucionario a la moderna, es necesario tomarse antes un "curso de verano" aquí en México, y seguir la máxima de un conocido político del carrancismo: "hay que cogerse el dinero donde lo haya: la revolución es la revolución".

El gobierno republicano, a esta inofensividad de los realistas españoles, contesta con su decreto mal llamado de expropiación, porque no es sino de confiscación, haciendo una ley especial, de franca retroactividad, para hechos del pasado, ley que la conciencia y el derecho universal reprueban.

Pero, ¡qué importa eso! En lugar de los dos leños atados en cruz, como signo de redención segura y perdurable conque el Maestro Rodó cierra las inmortales páginas de Ariel, las carabelas llevan ahora a la madre patria este presente de su hija mimada, de México: ¡la revolución es la revolución!

xxxxx

Es el retorno de las carabelas con su flete de regreso!

Allá van las naves, allá van las viejas naves, carcomidas y haciendo agua, con ansias de hundirse en medio del piélago para no llegar vencidas y fracasadas. Solo que ahora, en el viejo bauprés de Rodrigo de Triana, no va el recio marino atisbando una luz en la madrugada. En su lugar va Pancho Villa, hinchando las fauces de huno redivivo que ventea, ya la presa en el incendiado fondo de la larga noche que estamos viviendo!

Violín de $50.000 es comprado por menos de un peso

MILAN, Italia, septiembre, INS. De Desio, una pequeña ciudad italiana donde naciera el Papa Pio XI, llega una historieta de sabor romántico sobre uno de los más raros violines del mundo, construido por el famoso Stradivarius que vivió en Modena, por el siglo XVIII, fabricando tales instrumentos de esa especie que ja más pudo ser igualado por semejante alguno.

Su secreto de preparar la madera y el barniz murió con él, de ahí que se pague tan alto precio por la adquisición de uno auténtico.

Hace veinte años un comerciante en vinos de Desio se hallaba en viaje de negocio por Puglia y le compró un viejo violín a un tendero que necesitaba dinero. Le pagó menos de un peso por él y se lo llevó a Besio y lo perdió de vista hasta que sus nietos lo encontraron algo curioso, le amarraron una cuerda en derredor con un cartón y lo pusieron a la vista pública en la acera, fuera de la casa.

Roberto Salas, sujeto medio músico, que tenía un puesto en una orquesta, lo vió y gustándole la apariencia del instrumento, lo compró por menos de un peso también. Pero este músico perdió su empleo en la orquesta y tuvo que empeñar su tesoro para poder comer.

El empeñista lo examinó cuidadosamente, pensando que difícilmente valdría algún dinero, pero de súbito leyó el nombre de Stradivarius y la fecha: 1717 y la inconfundible firma del más grande de los constructores de violines se hallaba debajo del puente, dentro de la caja sonora.

Roberto Salas se dió cuenta en seguida que era el propietario orgulloso de un violín valuado en más de $50.000.

M.E.C.D. 2016

Las revoluciones del Brasil

NEW YORK, 29.—Noticias privadas recibidas hoy por la Prensa Unida dicen, que para AGOSTO PRIMERO tendrán los rebeldes de San Paulo más de 100.000 soldados completamente equipados y preparados en el campo contra las fuerzas federales para la guerra más sangrienta de la América del Sur. Los revolucionarios están organizados y sus fuerzas preparándose para atacar el ejército federal de 50.000 hombres que rodea al estado, según informes recibidos. Las fuerzas constitucionales avanzaron 215 millas hacia Río de Janeiro en quince días, capturando Guaranting, Gatta, Lorena, Cachoeira, Crueziro, Queluz y muchos otros pueblos del Sur. Las fuerzas federales han causado poco o ningún daño en sus ataques.

Hay una nueva revolución en el Brasil. Pero no debemos preocuparnos en lo más mínimo: no llegará la sangre al río. En el Brasil, el virus revolucionario ha perdido completamente su poder, como el microbio de la viruela en la vacuna. Los compatriotas de Santos Dumont están asegurados contra todo emberrinchinamiento y agresividad. No se comen entre sí; no se patean. Nada más se insultan. Se amenazan con los puños, pero cuando uno de ellos da un paso al frente, el otro da un paso atrás. O viceversa. Y de esa manera, siempre están a la misma distancia. No hay nada que sea capaz de hacerse matar a los brasileños. Y no es que sean cobardes. Los brasileños son tan hombres como nosotros, pero tienen miedo de "agarrarse". Cuando se proclamó la independencia, en diciembre de 1822, no hubo gritos, no hubo tiros ni baladronadas. Lo cual quiere decir que tampoco hubo héroes. Don Pedro, que era el príncipe regente, le mandó a decir a su papá, don Joan, a Lisboa, que tenía ganar de declarar la emancipación política del Brasil. Don Joan hizo un gesto y no dijo nada. Don Pedro, entonces, convocó un Congreso y declaró la independencia en Ipiranga. Tras de ello se coronó emperador. Nadie se opuso. Vivió feliz hasta que un día se enojó por la actitud de unos oposicionistas, y le abandonó el trono a su presunto heredero, un chico de cinco años, que recibió el nombre de don Pedro II. Don Pedro gobernó cincuenta años, medio siglo como quien dice. Pero el 15 de noviembre de 1889 le fueron a decir que unos militares habían tramado un complot para derrocarlo. "¡Ah, sí! ¿Con que esas tenemos?", preguntó don Pedro. Y se embarcó para Europa. Ni siquiera quiso conservar el título de emperador, como otros, y firmó su abdicación. Se proclamó la república. No hubo víctimas, no hubo fusilamientos. En Río Janeiro y en todo el país se hablaba bien de don Pedro. Nada de "pillo dictador", ni de "odioso tirano". Se trataban con un afecto paternal. Don Pedro recibió una pensión y se dedicó a pasear por todo el mundo.

Una vez proclamada la república, cualquiera podría creer que había llegado el momento de que los brasileños se rompieran la crisma. Nada de eso. Adoptaron una Constitución semejante a la de los Estados Unidos de Norte América y pusieron un sistema de elección y de propaganda que todavía está en uso. Consiste en la siguiente: los partidos se ponen de acuerdo (en el Brasil siempre se ponen de acuerdo los partidos) y eligen a un candidato, que casi siempre es algún Da Fonseca, o algún nombre largo que termina en Silva (todos los presidente son Silva o Fonseca, así como los diplomáticos son de apellido Río Branco o Fontaura). Estos dos candidatos, que van a luchar el uno contra el otro, no pelean, en realidad. No se conocen siquiera. Obras como si el uno ignorara la existencia del otro. Escogen, por lo general, campos distintos, y mientras el uno pelea en Manaos, el otro perora en Río Janeiro, a 2.500 leguas de distancia. Comienzan a hacer su propaganda sin aludirse mutuamente. El pueblo contempla aquello como si fuera una broma. Llegado el momento de la elección, se reúnen los votos, se cuentan y el Congreso decide quién es el presidente. Al otro día nadie se interesa por otra cosa que no sea el precio del café.

Pero no siempre el período presidencial se pasa como en una balsa de aceite. A veces los de San Pablo no están de acuerdo con los de Río, o los de Matto Grosso están enojados con los de Amazonas. El gobierno no puede continuar y estalla la "rebelión". En Brasil comienza siempre por rebelarse un gobernador de los 21 Estados, cada uno de ellos es tan grande como Francia. La forma en que se manifiesta la rebelión nos ha sido transimitida por un joven diplomático en los siguientes términos:

"Un día, el gobernador de San Pablo hace saber por los periódicos que está rebelado. El Presidente lo manda llamar a Río, le ofrece una taza de café y le pregunta:

—¿Lo toma usted con azúcar o sin azúcar?

Después dice:

—¿Es cierto que está usted rebelado, señor Gobernador?

—Sí, señor Presidente. Estoy rebelado.

—Muy bien, pero eso no quita que cenemos usted y yo esta noche, ¿verdad?

—¡Oh, no, señor Presidente! Podemos comer juntos, pero no olvide que estoy rebelado.

El Presidente invita a comer a sus ministros, a algún diplomático o extranjero y al Arzobispo. A la hora de sentarse a la mesa, les presenta al Gobernador de San Pablo y les dice que está rebelado. Gran asombro entre los circunstantes.

—¿Es cierto?—pregunta el Arzobispo.

—Sí, señor.

—¿Y qué razones tiene usted, señor Pereira, para rebelarse contra el gobierno constituído?

El Gobernador explica su caso y sostiene una larga discusión, en la que toman parte los ministros, el Presidente, el Arzobispo. Si el Gobernador tiene razón y lo demuestra, el Presidente, después de consultar a sus secretarios, conviene en que debe separarse y dejar al gobernador rebelde para que constituya un gobierno provisional. Si no está de acuerdo, cosa que rara vez sucede, da por terminada la reunión y se despide del Gobernador, después de preguntarle si no se le ofrece alguna cosa. El Gobernador se retira a su Estado y organiza un ejército. El Presidente también alista su ejército. Se sitúan a una distancia de tres o cuatrocientas leguas (en el Brasil hay terreno suficiente para esta clase de batallas) y comienza a amenazarse. El uno dice que si el otro no se rinde lo va atacar. El otro contesta la mismo. Avanzan y retroceden, cuidando siempre de guardar la distancia. Mientras tanto se entablas pláticas. Si el ejército rebelado va en aumento y el del gobierno en descenso, el Presidente reconoce que hay que abandonar el cargo. Pero si es lo contrario, entonces el rebelde se rinde, después de reconocer que está vencido. Los dos contendientes vuelven a tener una reunión, con los ministros y el Arzobispo. Esta vez, el Presidente pide su opinión a los que le acompañan y si se le convence de que conviene renunciar, renuncia. No huye, no se embarca, no se expatria. Se va a su casa y allí se queda muy tranquilo. Entonces, puede decirse que la revolución ha terminado. Las fuerzas revolucionarias entran a la capital y todo vuelve a estar como estaba.

FIGARO.

Recomendamos al lector—por mucha prisa que tenga en revisar el periódico—se detenga un poquito no más; el tiempo necesario para saborear el siguiente artículo, en la seguridad de que lo hará con verdadero deleite. La crónica que va a continuación está suscrita por «Figaro» y vió la luz en «El Pueblo» de Honduras.

Su autor es sin duda un distinguido humorista que ha visto con ojo certero el lado cómico de estas horas de inquietud que viven los brasileros; pero al propio tiempo—con intención o sin ella—ofrece a las naciones de América, ofrece al mundo, el espectáculo de un país en que el sentimiento humanitario es tal, que las revoluciones—pese a la pólvora y a los fusiles, a la ametralladora y al cañón—resultan regocijadas funciones de opereta; las cuales trasladadas desde el campo brasileño al escenario del teatro, harían reir estrepitosamente al público.

¡Singular movimiento belicoso en que los contendientes no se hostilizan como fieras, ni se complacen derramando la sangre del enemigo, ni se persiguen con furia salvaje, ni la violencia es reverenciada, ni al asesinato se le elevan altares!

Realmente, las revoluciones del Brasil, a creerle a «Figaro», son de un género desconocido en Hispanoamérica. A los ojos de muchos hombres de este hemisferio son ridículas en extremo.

La mayor parte de nuestros americanos de habla hispana no conciben un emperador abdicando para satisfacer la opinión pública. Tampoco les cabe en la cabeza que un gobernador revolucionario cene con el jefe de la nación, sin que éste le mande a fusilar en seguida. Ni que las ciudades pobladas de vecinos, se libren del bombardeo, cuando están revolucionadas, ni que los protagonistas de la revolución economicen sangre humana.

Figaro, en su amable crónica, nos descubre un pueblo que desde Jauja, ha sido transportado a la América del Sur y allí recibe el nombre de Brasil. Porque no puede ser aborigen el jefe de la nación que al escalar el poder no se crea ya un Mesías y desciende a parlamentar con el gobernador que le dice en su cara que «está rebelado» y al cual invita a sucederle en el poder cuando se convence que el pueblo no lo quiere más...

Pero la verdad es que los brasileros son tan neta y ranciamente americanos como los del Paraguay y Bolivia, los del Perú y México. Sólo que no están en el «golpe», aunque llevan en la sangre el virus de la revolución.

Y ¡ojalá! permanezcan siempre al margen del sistema que practica el común.

Siquiera para decir al extranjero: —No todo está podrido en Dinamarca... Es decir: en América.

REVELACIONES DE UNA CHARLA

¿Estuvo en Japón, Gómez Carrillo?

por Francisco C. Bedriñana

UNA noche —la madrugada iniciaba su danza sobre los laureles del Prado— cuatro enamorados de la charla en silencio—algo paradojal y tangible—, a impulsos de lo poco concurrido del paseo a dichas horas, cuatro enamorados de la charla, digo, tejíamos en el trapecio de nuestras palabras la eterna historia de las evocaciones de otras noches y de otras latitudes.

Emilio Gisbert, cual nuevo mago de las lunas brujas, alternaba la delectación de su tabaco con el kaleidoscopio verbal de cosas para él sin importancia... Ismael, —su hermano,— asentía, un tanto melancólico, desde su fachada muy 1932, de comerciante que fué antes artista —el vuelo inverso de la mariposa que voló sobre el mar... Leandro García, el joven "croniqueur" enamorado de Gómez Carrillo —de su vida, de sus anécdotas únicas, de su prosa ligera, perfumada, luminosa,— escuchaba y hablaba... para encauzar la charla por los Senderos en que, buen señor de las rutas, el nombre del insigne cronista guatemalteco, había de asomar con su eufonía subyugante. Yo, observaba y callaba. Y, al mismo tiempo —¿por qué no?—, hacía mis fugas, también, hacia otros panoramas.

Y bien. Gisbert —el de los pinceles en actividad perenne,— con gestos y palabras que Leandro García captó en una crónica maravillosa, subyugó nuestra atención, narrándonos algo relacionado no sólo con Gómez Carrillo, el gran señor de los boulevares, sino también con el halo luminoso que —real o irreal—, sus amigos o fariseos situaron sobre su humanidad: la Mata Hari.

Las entregas de Gisbert a su tabaco, llegaban, a través de nuestra impaciencia, a parecernos una herejía. Pero Gisbert, excelente pintor, jugaba con los pinceles sin descuidar el colorido...

Enrique Gómez Carrillo

Y de esa noche —embrión de madrugada sobre los laureles del Prado—, y de esa charla —palabras sobre el trapecio de nuestra insaciable curiosidad—, brotó una crónica exquisita de García, quizás la mejor. Que no en vano "El pintor y la espía" encierra en sus pliegues todo el fervor del joven y atildado cronista a quien fué maestro del género.

La aparición ,en la página literaria de un periódico capitalino, de la crónica de referencia, tuvo un epílogo, mezcla de sentimentalismo y de gastronomía. Que, volvemos a repetir, no en vano nuestros nombres, por fuerza de la anécdota, se vieron barajados con el que fué imán de las "grisetas" bajo el manto luminoso de París...

xxxxx

Y he aquí otra noche. Una huída incidental de la tertulia ambulante, en caza de estrellas, por las ruas citadinas.

Y he aquí, también, nuestro encuentro con un buen amigo, el señor París, que tanto sabe de las rutas del orbe, a través de singladuras magníficas en su afán de captación de tierras exóticas.

Su patronímico fué, para nosotros, poder irresistible en la asociación de ideas... Rue de la Paix. Avenue des Italiens. Montparnasse...

Y luego, Musset. Y más tarde Rubén. Y, por último, Gómez Carrillo...

—¿Gómez Carrillo dice usted? —nos atajó el señor París, ameno y cautivador "causseur".

—Pues usted verá: yo tuve oportunidad de conocerle. Hace ya, como es natural, varios años...

¿Un poco de emoción en las palabras de nuestro interlocutor? Pudiera ser. No en vano recordar es volver a vivir...

Y después:

—Salí yo de Marsella, a bordo de un **paquebot**, con objeto de realizar una de aquellas excursiones en que se consumió mi juventud. El horizonte y yo, éramos ya, por aquel entonces, buenos amigos. A bordo, y por ese espíritu comunicativo que se infiltra en todo viajero, tuve oportunidad de hacer amistad con el gran cronista. Como buen noctámbulo, fué mi gran compañero en aquella navegación.

Una pausa. Y el relato prosiguió:

—Al inicio de nuestra conversación, como es natural, le pregunté adonde se dirigía: "Voy,— me dijo,— al Japón, país que me interesa sobremanera. Ejerce sobre mí tal poder de sugestión, que no puedo resistir mis anhelos por escudriñar en sus tan deliciosos misterios...". El viaje fué espléndido. El **paquebot** se sumió en laxitud —perdóneme la imagen— en ese pintoresco puerto que es Argel. Juntos recorrimos el mercado, las tiendas judaicas, las callejuelas que encierran notas de color y poesía que no han bastado a opacar las mil y una descripciones pésimas de otros tantos pésimos viajeros y pseudos viajeros. Tras nuestra peregrinación por calles y plazas argelinas, fuimos a acogernos, en busca de un breve descanso, a una especie de café cantante que levantaba su estructura y "su alma sui generis" en las cercanías del puerto. Ajenjo. Mujeres hermosas, medianamente hermosas y aun horriblemente feas. Mil acentos en la maraña de las palabras. Idiomas varios ofreciendo su música extraña y pintoresca. Ajenjo. Otra vez ajenjo.

Un italiano grueso, de rubias patillas de la época garibaldina, anunció a la concurrencia una exhibición de danza árabe.

Y la danza puso ante nuestras pupilas, todo un poder subyugante que nos trasmitía, sin duda, a través de aquellas tres hermosas danzarinas que evolucionaban en torno a un "caid", a juzgar por la interpretación que le dábamos al baile sugestivo. Puede ser que el ajenjo fuera cómplice. Aquellas tres beldades, —las tres—, tenían a Gómez Carrillo fuera de sí. ¡Ya usted sabe poco más o menos cómo era el admirado guatemalteco...!

Otra pausa.

—Carrillo, entusiasmado, no cesaba de repetirme: ¡Qué maravilloso es ésto! ¡Qué crónicas más interesantes me ha propiciado este espectáculo! Amigo, esto sí es arte auténtico y no aquellos camelos de nuestros siempre adorados cabarets de París. ¡Danza árabe por verdaderos árabes! ¡Quién pudiera traer de la mano, a presenciar esta maravilla, a Bonafoux, a García Alvarez y a tantos otros...! Es indudable, amigo :el artista tiene que robar a los escenarios múltiples del mundo, los colores que ha de prodigar en sus concepciones...

Aplausos. Batir de palmas en la sala del café cantante porteño. Al descender del tablado, una de las danzarinas le hizo un guiño malicioso a Carrillo. Este, como siempre, espléndido y galante, la invitó a ocupar un asiento. Invitación extensiva a sus compañeras y al un tanto desmedrado "caid". Mientras se acomodaban nuestros pintorescos invitados, Gómez Carrillo, dirigiéndose al "garzón", solicitó:

—A mí, manzanilla...

El "caid" no se había acomodado aún. Pero, a renglón seguido, presa de gran alegría, lanzó un grito:

—¡Oooolé! **Osté** es de los nuestros. ¡Olé por hombres que saben tomar manzanilla...

¿Fué el ajenjo? No lo sé. Lo que puedo decirle, amigo, es que el rostro del gran cronista denotaba una tragedia hondísima.

Ya entre las dos luces de la alborada, recuerdo confusamente que Carrillo me dijo: —Siga usted su viaje ,mi buen amigo. ¿Al Japón yo? ¿Para qué? Si en Argel me han dado este mico, justo es que vuelva a París y escriba sobre el Japón muellemente instalado en mi mesa del "Napolitan". París me dará frescura, argumento, "geishas" y japonesas galantes y, a la vez, preñados de misterio...

¿Fué el ajenjo?, vuelvo a repetirle. No lo sé. Al cabo de algún tiempo ví unos libros de Gómez Carrillo en torno al Japón. Crónicas maravillosas que no sé, en verdad, si ha llegado alguna vez a vivirlas.

Aquello me llegó a desconcertar, a intrigar, mejor. Murió nuestro admirado cronista. Y la verdad, aquella verdad de sus viajes que yo quería conocer, no pudo ser conmigo. Y si va usted a creer todo lo que se ha dicho en torno a la vida inquieta de Carrillo...

Una pausa prolongada. Mi amigo París se entregó a la abstracción. ¿Y yo? Yo pensaba en mi tertulia ambulante. En los Gisbert —el pintor y el comerciante,—en Leandro García, el joven cronista que tanto admira al autor de "El Japón heroico y galante".

Y pensaba ,también, en la pregunta que había de florecer en mis labios:

—¿Qué hay en torno al asunto, queridos compañeros de charla noctámbula...?

Habana, agosto, 1932.

El sueño de una noche de prisión

por José Santos Chocano

...Más difícil que a un ciudadano honesto es encontrar a un poeta, aparte de ser muy difícil encontrar a un ciudadano verdaderamente honesto...

Teófilo Gautier.

AQUELLA noche, en mi prisión, sentíme asaltado en las sombras por la visión de una severa forma humana, que figuróseme habitadora del Infierno, según era la nerviosa impresión que daba, hasta reclamar, como olvidado complemento de su perfil cortante, dos alas angulosas.

Sobre el enjuto aparecido descolgábanse, desde la cabeza—a la que estaba sujeta por corona de laurel vaciada en oro—, larga túnica roja de bien cuidados pliegues: sobresaliendo en ella, las rodillas marcaron el grave ritmo del paso firme con que, muy lentamente, hubo de acercárseme el personaje misterioso, en cuya máscara de cera macilente las facciones afilábanse, inmovilizándose en un gesto de dolor orgulloso.

xxx

—¿Has recorrido tu prisión?

Sentíme interrogado; y como estupefacto sólo acertara yo a mover negativamente la cabeza, ví que una diestra sarmentosa y pulida se alargó hacia mí por debajo de un pliegue de la túnica rija, que en la siniestra mano, oculta entre otro pliegue, dejóme adivinar la palpitación de una lira.

Resonaron entonces en mi soledad las palabras milagrosas del nuevo Dios al paralítico:

—¡Levántate y anda!

Y como si un nuevo milagro cobrase carne de realidad, empecé a andar, irresistiblemente atraído por quien de la mano me condujo en las sombras, más que invitándome, obligándome a recorrer los calabozos.

xxx

—Aquí padece un criminal de Estado, a quien por castigarle hubo de volvérsele loco.

—¿Un criminal de Estado?—me atreví a balbucear, pensando en condición que también yo hube de probar amagada por la locura consecuente.

—Compuso, antes de caer en culpa, una tan majestuosa epopeya, que fama es el que en su prisión misma hubo más tarde de sentirse inspirado para un supremo canto el gran lírico inglés.

—¿Me dáis el nombre de este glorioso criminal de Estado?

—Dejémosle tranquilo nosotros en la noche de su inmortalidad, ya que en la vida le han intranquilizado hasta volverle loco. ¡Es el Tasso!

xxx

—Aquí sufre su merecida pena un vulgar defraudador de fondos públicos. Afrentósele con cadenas, que llenaron la vida del poeta de una más larga resonancia que sus propios versos...

—¿Defraudador de fondos públicos? —pregunté interesándome, al recordar que hubo quien, con igual pretexto, intentó procesarme.

—Cayó en culpa en las lejanas tierras del Oriente, por donde, mejor que en barco alguno, paseara él mismo en su poema la vertical figura del gran Vasco de Gama. Sigamos nuestra marcha, mientras él sigue durmiendo, en la noche eterna, con su único ojo. ¡Es Camoens!

xxx

—Aquí alarga ya el cuello a la horca un asesino reincidente, que si escapa de esta segunda sentencia a pena tan deshonrosa, habrá de debérselo a su bien amada lira, que ha hecho de él algo como el primogénito de la Musa francesa.

—¿Un racimo de horca? —quiérome dar por enterado.

—En cuyo obsequio, Teófilo Gautier acuñó el medallón de una gran frase. Dos veces candidato a la horca, pero siempre el primero de los príncipes líricos de Francia. ¡Es Villón!

xxx

—Aquí encomiéndase a las almas del Purgatorio un sacerdote que cae en un delito licencioso y que, antes perseguido, anduvo como reo prófugo de homicidio.

—¿Un sacerdote, licencioso y homicida? —no sin extrañeza, aventúrome a preguntar.

—Es el "monstruo' de los mil y tantos dramas. ¡Sacerdote licencioso y reo prófugo de homicidio; pero también sin rival, Lope de Vega!

xxx

—Aquí revuélvese insomne en su lecho un manco, a quien procesan también por homicidio, y además por la baja, aunque algo socorrida, industria del celestinaje.

—Degradante proceso, verdad?

Es el poeta que alcanzó en prosa la fortuna de componer la más humana de las epopeyas. La mano que le falta dióle glorias en las armas; y la mano, que por cierto no le sobra, diósela en las letras. ¡¡¡¡Celestino homicida doblemente glorioso es el tal procesado, D. Miguel de Cervantes Saavedra!

xxx

—Aquí hay un calabozo vacío. Pensaron tal vez los hombres destinarlo—según da fe notarial de ello el padre Hugo—un día a Shakespeare por homosexualismo y otro día a Moliére por amores incestuosos...

xxx

—Aquí hay otro criminal de Estado que, con sentirse gotoso de pies y manos, no parece arrodrarse y emprende su defensa, pluma en diestra, día y noche, hasta quedarse ciego.

—¿Otro criminal de Estado? —insinúo ya sin mayor asombro, por la costumbre que a tal condición suele arrastrar a los poetas.

—Es el justificador del regicidio, consejero del hombre que puso en alquiler la casa del Parlamento, secretario del tirano, tirano él mismo, por amor individualista a una verdadera Libertad.

—Este criminal de Estado, si ha de salir de su prisión, habrá de ser para dictar, ciego de sol, una deslumbrante epopeya...

—¡Reconocísteis, pues a Milton!

xxx

—Aquí está ya en capilla otro criminal de Estado: manos de verdugo reclaman su cabeza, para arrojarlo al cesto de la guillotina democratizadora.

—Criminal de Estado, sin duda tan enemigo del pueblo como amigo de Marat; y cuya frente apolínea, bajo la que siempre hubo "algo", ciñó la corona de laureles entremezclada a la de espinas. Reo de la Demagogia, absuelto por la Inmortalidad.

—Reconocísteis, pues, a Chénier!

xxx

—Aquí es el calabozo de los procesados por libertinaje y escándalo.

—Ese se llama tal vez Byron, aquel otro Musset.

—Aquí es el calabozo de los detenidos por crápula.

—Ese se llama tal vez Poe, aquel otro Verlaine.

—Aquí es el calabozo donde se almacenan las heces que escaparon al fuego de Sodoma: entre ellas se bestializa el más delicado temperamento que ha florecido en la lírica inglesa.

—¿Cómo no reconocer y admirar a Oscar Wilde?

xxx

—¡Consuélate, poeta! —díceme, cara a cara, mi gran desconocido. La compañía de que gozas en tu prisión, según los calabozos que hemos recorrido, ha de reconfortarse; que, sin duda, no por tan alto motivo como es el regicidio, ni por tan bajo como es el celestinaje, te has de sentir privado de lo que Dios te da para que los hombres te lo quiten.

¿Qué culpa te señalan?

—Quizás la de haber adulado a un déspota hasta acompañarlo en el peligro...

—El peligro es contrario a la adulación.

—Acepto tu defensa, ¡oh gran desconocido!; pero confieso que el peligro me interesó por la voluptuosidad de estar al lado de un solo hombre, en lucha contra todos.

—Paréceme muy bello...

—Se ve que eres poeta.

—¿No te señalan otra culpa?

—Quizás también la de suprimir, ciego de indignación, a quien osó golpearme, por sorpresa, con su puño en el rostro.

—La indignación es la máxima prueba de la dignidad.

—Se ve que eres un hombre.

xxx

—¡El mío es éste!—interrumpe el misterioso personaje, señalándome un último calabozo vacío.

—Destinado me lo tuvieron con torpe obstinación; que procesado fuí por estafa de rentas públicas, concusión y cohecho... y hasta hube de merecer también sentencia a la pena de fuego.

Fuego en tal instante hízose la túnica roja, en que envuelto el personaje desapareció de mis ojos, no sin depositar en mis oídos la música de su nombre. ¡Gloria a Dante Alighieri!

xxx

Un nuevo día a sonreír en la ventana de mi calabozo, y una alegría nueva en el fondo de mi corazón de poeta.

Sentí el placer de mi dolor; y me engrandecí lo bastante para dar ya en cualquier momento, con orgullosa indiferencia, mi carne a los gusanos de la Muerte y mi nombre a los comentarios de la Difamación.

Divulgando secretos de arte culinario

Una de las causas por las cuales la profesión de periodista resulta tan interesante, es debido a que a cualquier hora y en cualquier sitio que éste se encuentre, siempre existe la oportunidad de conocer tópicos nuevos que pueden servir de base para preparar informaciones de interés para los lectores de un rotativo.

Tal fué el caso sucedido recientemente al autor de estas líncas, cuando tuvo el placer de aceptar la invitación de acompañarlo a la mesa de su casa, de un viejo amigo, quien hastiado de las comidas de hoteles y restaurants, proclama siempre que nada agrada-

dece más el paladar, que esa incomparable y peculiar sazón que se advierte en un buen menú preparado en la propia casa.

Charlando con su señora mientras se aguardaba el momento de sentarnos a la mesa, fué cuando incidentalmente se mencionó el tópico que indudablemente es de tan gran interés para las amas de casa, que con sobrada razón, anhelan armonizar comodidades y economías en sus ocupaciones domésticas.

La esposa de mi amigo comentaba con cómica presunción su habilidad de poderme estar haciendo los honores a que en mi calidad de visita tenía derecho, sin que por eso se descuidara la atención de la comida, que, según previamente me había advertido, sería servida a una hora determinada.

Ignorante del arte de atender al manejo interior de una casa, no pude menos de asombrarme de que tal cosa lograse sin contar con los servicios de una cocinera. La curiosidad profesional me hizo interrogarla:

"Nada hay de maravilloso en ello" me explicó amablemente la señora, "esto se hace en la actualidad en infinidad de casas y todo el secreto estriba en saber sacarle el máximo partido posible al horno de una cocina de gas".

Y como observara que me interesaba el tema, continuó así: "La comida que serviremos dentro de quince minutos, se está ahora cocinando en el horno, toda al mismo tiempo o séase, desde la sopa hasta los postres, sin que tenga que vigilarla en lo más mínimo. Mi labor se reduce a colocar los platos en el horno, fijar el grado necesario de calor mediante el control automático de temperatura y esperar sencillamente una hora determinada para retirar el menú totalmente cocinado y listo para servirse".

"Por eso le puedo asegurar que comeremos a una hora fijada de antemano", concluyó con una sonrisa.

Durante el curso de la comida, la exquisita sazón de ésta dió motivo para que nuevamente se hablase del mismo tópico. Y aproveché entonces para enterarme si a las comodidades de usar gas se unía también la ventaja de un costo moderado.

"Sin duda alguna"—fué la inmediata respuesta— "Todo depende de saber manejar la cocina para evitar un inútil desperdicio de combustible, aunque mucho también depende de que se use con gran frecuencia el horno, prescindiendo, en todo lo que sea posible, de utilizar las hornillas".

Y he aquí como sin buscarlo, descubrí un tema que considero de indiscutible interés, tanto para la señora que tiene a su cargo el manejo de la casa, como para el esposo que desembolsa cada mes el importe del servicio que ha recibido y se interesa consecuentemente en que la cifra sea lo más reducida posible.

M.E.C.D. 2016

NUEVAS FIGURAS ESPAÑOLAS

Valentín Andrés Alvarez

EL autor de **Tararí**... El Dios de la novela, si es que la novela tiene también su Dios, sonreirá satisfecho y suavemente irónico ante esta figura literaria, que, de danza en danza, mariposa inquieta ,atraída por todas las sensaciones, con vuelo quebrado, pero siempre tendido a los vientos, va por el escenario del mundo donde los bastidores le pueden dejar oculto mientras se alzan con la decoración de lo nuevo que surge al conjuro de las vidas extrañas... por donde pasa el relámpago de la novela como un hilo de fascinación...

Una vida extraña la de Valentín Andrés... Es de Grado... Pero de grado alto... Usa quevedos... No tiene cara de burlón... Y es que si se burla, el ingenio le permite hacerla desde muy arriba. Y no hay que enfadarse, sino sonreir... como cuando le hacen a uno un regalo hecho a fuerza de arte... La raya a lo Dickeus le va como un caminito partiendo la floresta del pelo hasta desembocar en la humana plaza de las ideas: la frente... Vida cambiante, transitiva, la de Valentín Andrés Alvarez. Vida de empiezos, de estrenos, de albas, de acto primero sobre el que antes de terminar se corta con la ondulante cuchilla de un telón que cae impensadamente... Rastro de mariposa... Flores, viaje zigzagueante... Acción paradójica D. José Ortega y Gasset, profesor de nuestro biografiado, un día le ha dicho sentenciosamente: Valentín Andrés: **usted siempre está dejando de hacer algo**... Todas las profesiones se pusieron en su camino... Empezó. Estuvo hasta en París estudiando Astronomía. Todas las profesiones danzaban en torno suyo. El las asía un momento por la cintura, les daba unas vueltas... y seguía viaje. Es una vida difícil de retratar: no se está un momento quieta.

Una vez, en **Pombo**, en la tertulia de **Ramón** (Gómez de la Serna), le anuncié mi visita, para echarle la zondaleja... Ha demostrado ya suficientemente ser una vida de gran calado... Y todo lo maravilloso está en el fondo del mar de la vida del Hombre... Lo difícil es dar con ello. Y eso es nada menos que la desesperada misión del artista: dar en lo maravilloso. No vale decir que no se puede sacar de donde no hay. ¡Porque hay! Lo arduo está en poseer el arte sutil capaz de realizar el milagroso sondeo...

En Madrid vive en la calle Velázquez, casi frente al domicilio de nuestro querido amigo Gómez de la Serna. No tiene mal gusto para vivir. Es raro que se **pierda** un hombre de talento.

Nos iza el ascensor. Nos abre la puerta una señora. Nos sentamos en el despacho del autor de **Tarari**. Y él, en seguida, **dejará de hacer algo** para venir atendernos. Viene. Cordial. Quevedos. Raya a lo Dickeus. Sonrisa... La sonrisa siempre es discreta y más en labios de quien la sabe manejar...

—Vengo hacerle la visita prometida...

—Siéntese ahí que estará más cómodo. Cuénteme, cuénteme...

En la casa de este escritor, que hace obras de teatro, no hay nada teatral: las personas y las cosas son de una atrayente sencillez. Se trata de un autor de vitola moderna. Nada de aparato supérfluo. El arte nuevo vuelve hacia el desnudo... que es lo que eternamente está vestido de misterios, de originalidad...

Tenemos la boca erizada de preguntas, encañonadas hacia él. El, que no es ciego y además usa **quevedos**, ha notado nuestro aire preguntón... Y como su consigna es **dejar de hacer algo**, deja la actitud de contestador y me acribilla a preguntas. Y resulta el cazador cazado. En la vida no valen ensayos, ni traspuntes, ni apuntadores... No hay más director de escena que el Azar...

¡Cuénteme, cuénteme!...

¡Qué si le cuento!... ¡Pero un rato largo!...

—¿Y Pedro Penzol qué hace en Inglaterra? ¿Y usted cómo empezó a escribir? ¿Y a este Poema por qué le pone **segundo**?...

Sigue defendiéndose tras la barricada de las preguntas. ¡Pin, pan, pún! ¡Vengan preguntas!... Me he lucido... Los niños frente la Vida y el sabio frente al Misterio son la eterna pregunta. La Muerte entra en escena contestándolas todas. ¿Cómo? Con un silencio de eternidad... La eternidad: archivo de preguntas...

—Tengo que entregar en Lara una obra ahora a las sesi. Si usted gusta puede acompañarme y de paso le voy leyendo las cuartillas en que está mi autobiografía... Después iremos al Ateneo. Tengo que ir sin falta al Ateneo, porque a las seis y media da una conferencia un amigo mío de Grado...

Dejamos el despachito elegante, velazqueño... y Valentín Andrés y yo tocamos el tambor de los peldaños escaleras abajo... A media escalera, Valentín, da media vuelta isadoraduncana...

—¡Vaya!...

—¿Ha dejado de hacer algo?

—Sí. Me he dejado las cuartillas con la biografía que le interesa arriba... Yo, subo. No se moleste. Espéreme usted.

Submos los dos. Ahora me presenta a su mamilia que est ápreparando viaje para Asturias. Sale con las cuartillas. Otra vez los palillos de nuestras piernas caen sobre el tambor de las escaleras en un redoble rápido... Ya estamos en la calle. Desde el borde de la acera, llamando un **taxi**, el autor de **¡Pin, pán, pún!** sin estrenar, levanta una mano y el brazo queda un instante erguido como un paso a nivel.. Nos acomodamos en el **.taxi**, y mientras éste rueda camino del teatro Lara, Valentín Andrés Alvarez, saca las cuartillas y me va leyendo su autobiografía. Yo he de hacer un esfuerzo sobrehumano para esquivar las mil cosas que ofrecen las calles de Madrid, que vamos cruzando para concentrar mi atención en la lectura de mi amigo. Ya hemos cruzado Recoletos... Mi amigo lee como un relámpago... Ni mi oído ni mi memoria van a poder resistir tan dura prueba. De una lectura meteórica, en un **taxi** ruidoso, por las ruidosas calles de Madrid ¡qué me va a quedar e mí en la cabeza!... ¡A mí que me gusta tanto quedarme con algo en la cabeza, ya que como los bobos, nunca tengo nada en ella!... Miro angustiado las cuartillas... Valentín lee impertérrito. El **taxi** cruje, bota, chirría... Al efecto de los baches, nuestras cabezas suben y bajan y me recuerdan la de Gómez de la Serna entre las de los muñecos del **pimpanpún** de la película "Esencia de Verbena". Yo miro angustiado las cuartillas... Observo que la caligrafía de Valentín Andrés no puede ser más divertida: las palabras, entregadas frenéticamente al jazz-band, unas tienen los pies de puntillas sobre la raya y otras brincan al aire y algunas quedan cogidas en la orquilla de un brazo, que, hasta separado del cuerpo, tiende a apretar... Una caligrafía en día de fiesta, una caligrafía alegre, entre batutas directrices y brazos acodados que aprietan...

Recuerdo (cosa de milagro recordar en tales circunstancias) que leía: **Yo existía mucho antes de nacer**.. El escritor, rameando por su árbol genealógico, desplegando un maravilloso, irónico, burlón juego ideológico, explica en su original autobiografía cómo existía mucho antes de nacer... Como buen prestidigitador literario no hay complejo que se le resista. Y sin bambalinas. Con la mayor naturalidad. Si acaso con la más depurada socarronería asturiana que serpea por las imágenes y envuelve las ideas como una neblina sutil... El total de la autobiografía nos da esta imagen: un hombre que baila alegremente, naturalmente sobre la pista del mundo... y que, según el señor Ortega y Gasset, maestro de Valentín, está siempre dejando de hacer algo... Lo raro—ya hemos dado en lo maravilloso—, es que en este **dejando de hacer algo,** se está **haciendo** la gran figura del teatro moderno español.

Pedro G. Arias

Madrid, 1932.

PLAZA DE BARRIO EN NOCHE DE FIESTA

En la plaza de barrio que, en esta noche buena,
luce un candor risueño de fiesta popular,
melancólicamente mi espíritu se llena
de nostalgia, por cosas que quisiera olvidar,

ya que no pueden nunca volver de la distancia
a que las puso el tiempo cuando me las quitó...
Plaza en noche de fiesta: recuerdo de mi infancia...
¡Triste es que de recuerdos empiece a vivir yo...

Tumulto y rebullicio llenan la plaza de una
alegría que cunde, pero que no entra en mí:
de mano de mi padre, tuve yo la fortuna,
hace ya muchos años, también de estar aquí;

y en medio del tumulto, veo pasar su sombra...
y el rebullicio se hace silencio sepulcral,
en que una voz tan sólo, después de que me nombra,
me pregunta: —Hijo mío, te estás sintiendo mal?

Y cuando decir quiero: —Ya estoy bien, padre mío;
no turbes por mis cosas la paz de tu ataúd...
la respuesta se ahoga dentro del vocerío
con que por sobre mi alma, pasa la multitud...

Y arrastrado recorro la plaza, en donde, en filas,
frágiles mesas fingen casillas de ajedrez:
ventas son de juguetes, que hacen en mis pupilas
florecer el remoto jardín de la niñez...

Los juguetes pintados con tan vivos colores
(¡oh explosión de amarillo, de azul y de carmín!)
se ofrecen a mis ojos como si fuesen flores
que Dios me manda desde su celeste jardín...

¡Oh soldados de plomo, caballos de madera,
señoritas de loza rellenas de aserrín!
Vuestra mentira es dulce... ¡Como también lo fuera
toda esta farsa inútil que nunca tiene fin...

Y la chiquillería pasa cantando en coro...
¡Y me parece, entonces, qué triste mi canción!...
Y hasta mejor que todas las trompetas de oro,
suenan las infantiles cornetas de latón...

Con la filosofía de mi nostalgia, llego,
paso a paso, hasta donde vueltas da un carrousel,
al son de un organillo... Mirándolo me ciego,
como si me sintiese dando vueltas en él;

y es porque en mi cabeza, siempre loca de alturas
a un són de lira, como vértigo musical,
el zodíaco hace que sus doce figuras
giren dentro de un lindo carrousel de cristal...

Súbito, hasta las nubes serpiente de luz vuela
silbando, poseída de lúbrico estertor;
y sin dejar que acabe de borrarse su estela,
rompe en un brusco estrépito... y deshoja una flor.

Pincel trágico traza, sobre la oscura tela
de la noche, bocetos de fugaz resplandor...
Ya la fiesta concluye... Pienso que cada abuela
dice al nieto: —En mi barrio la fiesta era mejor...

Un castillo de cañas se enloquece de luces...
La tela de la noche tiembla bajo un pincel...
Hay estrellas que giran, rayos que se hacen cruces,
orquídeas de brocado, pájaros de oropel...

Y cuando la corona del castillo en el viento
zumba en rápidas vueltas y emprende su ascensión,
la sombra de mi padre torna a cruzar... y siento
que hasta las nubes quiere saltarme el corazón!

José Santos Chocano.

Cartas de Alemania

EXPOSICIONES EN LOS MUSEOS DE BERLIN

(Por CARLOS SCHWARZ

Es costumbre de la Dirección de los Museos de Berlín, puesta en práctica todos los años durante la estación veraniega, organizar exposiciones monográficas especiales que agrupan las obras de un autor, época o estilo determinados. Siguiendo esta interesante práctica, ha sido dispuesta este año en el Museo Kaiser Friedrich una curiosa exposición de obras maestras del paisaje desde la Edad Media hasta fines del siglo XIX, en la cual figuran junto a obras del Museo de Berlín y de otros museos alemanes varias telas prestadas por particulares. Una exposición de escultura italiana, otra de papel moneda emitido durante la guerra y la inflación, así como exposiciones de tallas en madera germánicas del siglo XV y de porcelanas chinas, completan la serie de las notables exposiciones monográficas ofrecidas a los visitantes de los Museos de Bellas Artes de Berlín durante el verano de 1932.

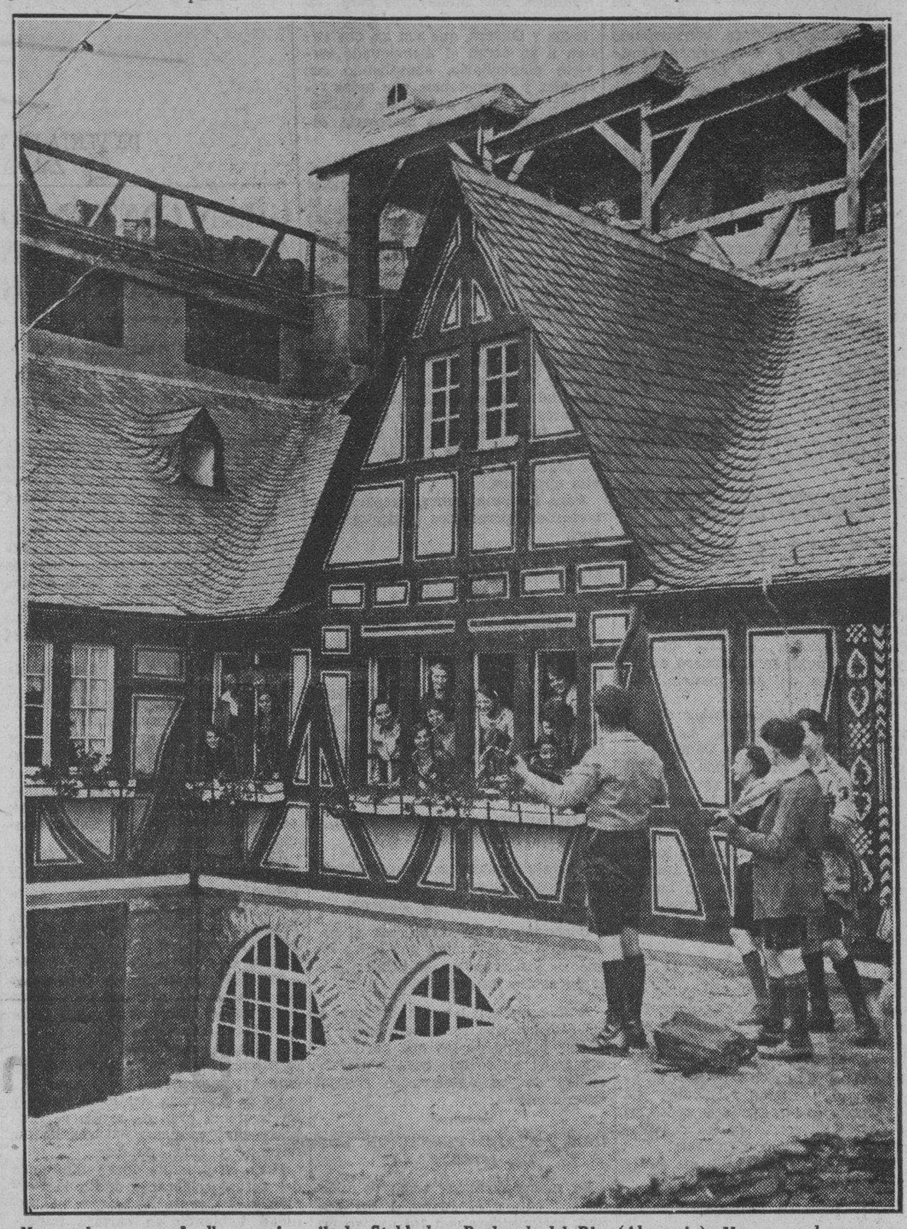

Horas alegres en el albergue juvenil de Stahleck- Bachrach del Rin (Alemania). Un grupo de excursionistas músicos obsequian con una serenata a sus graciosas compañeras.

ELECCIONES Y TURISMO

La ley electoral alemana permite hacer uso del derecho del sufragio, por medio de boletines especiales, en un lugar distinto de aquel en que figura inscrito el elector. El número de personas que hicieron uso de esta facultad nunca había sido tan considerable como en las últimas elecciones para el Reichstag, celebradas el día 31 de Julio en plena temporada de vacaciones. La Compañía de Ferrocarriles concedió en dicho día excepcionalmente a los viajeros con billetes especiales de vacaciones el derecho a interrumpir el trayecto durante el viaje de ida para poder depositar su voto en las urnas. En la mayoría de las estaciones importantes habían sido instalados, por otra parte, colegios electorales para uso de los ciudadanos electores viajeros. El colegio electoral más elevado de Alemania fué esta vez, como siempre, el de la estación superior del ferrocarril a la Zugspitze, en los Alpes Bávaros, situado a 2,600 metros de altura.

"NO OLVIDE USTED EL CUMPLEAÑOS DE SU SRA. ESPOSA"

El cumplimiento de los deberes de cortesía familiar resulta en Alemania un poco difícil porque requiere una dosis de memoria que no todo el mundo tiene. La fiesta principal para cada uno no es el día del santo, sino el día del cumpleaños y esto hace que los miembros de las familias un poco numerosas tengan que recordar una serie de fechas (aparte la preocupación de no confundirlas y tomar el aniversario de la suegra por el de la cuñada o viceversa) y vivir en continuo sobresalto por miedo a no dejar pasar el solemne día sin mandar al interesado la correspondiente felicitación. Olvidarse de un cumpleaños es en Alemania pecado grave de urbanidad.

Para evitar conflictos a los desmemoriados las autoridades del servicio telefónico de Berlín estudian la instalación de un nuevo servicio destinado sin duda a gozar de gran popularidad y que funcionará del modo siguiente. Los abonados al teléfono podrán advertir con anticipación a la señorita telefonista las fechas que por un motivo u otro deben serlas recordadas y a partir de este momento quedarán inmunizados contra los fatales olvidos. Con 24 horas de anticipación recibirán una cortés llamada administrativa: "No se olvide usted del cumpleaños de su señora esposa", o "de las bodas de plata de su tío Pedro", y el ciudadano olvidadizo, durante la última quincena de mediante una módica retribución por el servicio, gozará fama de atento, puntual y ceremonioso.

LAS FIESTAS DE OCTUBRE EN MUNICH

Las tradicionales fiestas de octubre que todos los años atraen a Munich centenares de miles de forasteros, tendrán lugar este año septiembre al objeto de aprovechar el hermoso tiempo que suele hacer siempre en la región de los Alpes Bávaros durante esta época. Empezarán el 1 de septiembre y terminarán el día 2 de octubre, en la pintoresca "Theresienwiese" o Pradera de la Emperatriz Teresa .Habrá concursos de tiro de fusil y de tiro de ballesta, bailes populares y, sobre todo, un gran consumo de la excelente cerveza que las famosas fábricas de Munich elaboran todos los años especialmente con motivo de las fiestas de octubre.

SIENTO FRIO

¡Siento frío en la carne! ¡Siento frío en el alma!
¡Amado siento frío! ¡Un misterioso frío
que me acecha y me embruja con extraño amorío!
¡Qué raro es este frío, que me roba la calma!

¡Cubre pronto mi cuerpo! ¡Cómo tiemblo mi amado!
Mi cuerpo languidece con calores de muerte
¡Mi amado cómo tiemblo! ¡Temo quedarme inerte,
tan blanca y tan marchita como un páramo helado!

¡Cubre pronto mi alma que la siento muy honda!
Amado mío pon tus labios en ella
para que brille viva como una viva estrella.

¡Amado, besa pronto! Y en una intensa onda
de calor y de luz, abrázate anhelante
y abrígame las rosas de mi amor palpitante!

Lucila CASTRO.

MI GRAN DOLOR

Estoy triste, Señor! Por qué estoy triste,
yo, que llevo la risa a flor de labio,
y en mi labio retoza siempre el chiste,
y en mi chiste no vibra un solo agravio?
Dicen que soy feliz: que vivo en plena
comunión con la loca algarabía,
y que mi humor, es surtidor que suena
cual surtidor de insólita alegría.
Tú me diste el humor, y un Gran Dolor
que es atalaya de mi inquieta vida.
Yo prodigo las rosas de mi humor,
y como el druida
musita en su santuario la oración,
quedamente, en unciosa floración
mi Gran Dolor te ofrendo a Tí, Señor!

Manuel Pérez Figueredo.

A orillas de Cuba.

EL RETORNO DE LAS CARABELAS

Por QUERIDO MOHENO

EL título que encabeza estos renglones me parece que no es nuevo. Alguien lo ha usado antes; pero es de tal manera expresivo y sintético de este momento histórico, que voy a usarlo a riesgo de incurrir en una repetición que acusaría falta de originalidad.

¡El Retorno de las Carabelas! Hace unas cuantas centurias que las tres se deslizaron sobre "el azul de raso de las olas", como en marmórea estrofa dijera Rosario Sansores, viniendo jubilosas y en son de triunfo en una gesta de suprema civilización, con el gran Almirante en la caña, trazando el luminoso derrotero para los galeones que vendrían más tarde, trayendo no solo a los misioneros con sus ideas y sus sentimientos de fe, de esperanza, de caridad y de mansedumbre cristiana, sino también todas las cosas que hacen la vida amable: el trigo que madura en las mieses y que volteando las ruedas del molino amasa el pan, base de toda una civilización que aun perdura aunque en grave peligro de verse desaparecer en las fauces del monstruo fabuloso que amenaza tragarse la humanidad entera con todas sus conquistas; los cereales que en las trojes pletóricas son previsión de sustento para los días de adversidad; la manzana verde y oro que luce en la fresca pomarada, el peral. la uva, que destila aquel buen mosto que cantara el Rey de los Salmos diciéndonos que un poco de vino alegra el corazón, el naranjo que con sus pomas de oro decoró el jardín de las Hespérides, los rosales que embalsaman el ambiente y la polea que en el jardín conventual, con su áspero chirriar sobre el brocal de la vieja cisterna, vierte el chorro bullente del agua fresca y cantarina que por los disimulados canalillos lleva la vida a todo aquel mundo de la savia, multicolor y nutricia.

Todo esto venía ya en las empinadas carabelas cuando navegaban de Poniente a Oriente, buscando el áureo vellocino y buscando también un sol más bello.

Y ahora, en este nuevo siglo de fuerza y destrucción y de vuelta al salvajismo de las horas primitivas, hace ya más de un año que las enmohecidas carabelas, tras del largo hipogeo que pasaran en el panteón de su gloria, pensando que nunca más tendrían que volver a mojar sus quillas y sus proas carcomidas en las aguas salobres del mar, hace ya más de un año que las reumáticas naves tuvieron que emprender el triste retorno a Palos de Moguer, navegando ahora de Oriente a Ponien te, con las velas recogidas como si fueran alas rotas, sin una ráfaga de fe ni de entusiasmo que vuelva a hincharlas. cabizbajas y abochornadas de su definitivo y notorio fracaso.

Solo que ahora no lleva la caña ni manda a bordo el Gran Almirante, cuyas cenizas se quedaron aquí en América ,donde dormirán hasta el día en que una de estas hordas modernas vaya a desenterrarlas para esparcirlas al viento del rencor, como hace ya mucho tiempo que turbas mexicanas fueron a la Necrópolis de Santa Paula a sacar los restos de aquella pierna del General Santa Ana, que en una hora de borachera popular llevamos bajo palio a enterrar con honores de Capitán General y que después arrastramos por las calles hasta dejarla abandonada y confundida con abolladas latas de sardinas y sucios girones en un lejano muladar. Ahora, digo, a bordo de las carabelas no va mandando el Gran Almirante, ni el cargamento que llevan, como fatídico flete de regreso, se parece al que nos trajeran antaño. El cargamento ahora es nuestro cargamento de odios, el odio insaciable del mestizo, de violencias, de despojo y de sangre. Un fray Matías de Córdoba, no sería admitido a bordo, y si él lograse colarse de "polizón" como ahora se dice, al ser descubierto, de fijo que fuera arrojado por encima de la borda al mar embravecido.

xxxxx

Todas estas cosas pensaba yo días atrás asistiendo a la revolución de comedia donde fueron infantilmente a inmolarse ese General Sanjurjo, ese General Cavalcanti, verdaderos generales que se habían hecho en los grandes trabajos y luchas de Marruecos y que vinieron a caer miserablemente, recordándonos a los mexicanos el fracaso del General Félix Díaz en Veracruz, en los días ya borrosos del maderismo, el fracaso digo del General Félix Díaz que como revolucionario era otro Sanjurjo; ambos pecaban del mismo vicio, propio de hombres civilizados; el Escrúpulo. Don Félix Díaz en Veracruz no se atreve a apoderarse de los fondos del gobierno que están en la Aduana, ni a empapar en sangre las calles del puerto: el escrúpulo se lo veda. Y naturalmente, cae vencido en una escena de opereta. Porque para ser revolucionario a la moderna, es necesario tomarse antes un "curso de verano" aquí en México, y seguir la máxima de un conocido político del carrancismo: "hay que cogerse el dinero donde lo haya: la revolución es la revolución".

El gobierno republicano, a esta inofensividad de los realistas españoles, contesta con su decreto mal llamado de expropiación, porque no es sino de confiscación, haciendo una ley especial, de franca retroactividad, para hechos del pasado, ley que la conciencia y el derecho universal reprueban.

Pero, ¡qué importa eso! En lugar de los dos leños atados en cruz, como signo de redención segura y perdurable conque el Maestro Rodó cierra las inmortales páginas de Ariel, las carabelas llevan ahora a la madre patria este presente de su hija mimada, de México: ¡la revolución es la revolución!

xxxxx

Es el retorno de las carabelas con su flete de regreso!

Allá van las naves, allá van las viejas naves, carcomidas y haciendo agua, con ansias de hundirse en medio del piélago para no llegar vencidas y fracasadas. Solo que ahora, en el viejo bauprés de Rodrigo de Triana, no va el recio marino atisbando una luz en la madrugada. En su lugar va Pancho Villa, hinchando las fauces de huno redivivo que ventea, ya la presa en el incendiado fondo de la larga noche que estamos viviendo!

Violín de $50.000 es comprado por menos de un peso

MILAN, Italia, septiembre, INS. De Desio, una pequeña ciudad italiana donde naciera el Papa Pio XI, llega una historieta de sabor romántico sobre uno de los más raros violines del mundo, construido por el famoso Stradivarius que vivió en Modena, por el siglo XVIII, fabricando tales instrumentos de esa especie que ja más pudo ser igualado por semejante alguno.

Su secreto de preparar la madera y el barniz murió con él, de ahí que se pague tan alto precio por la adquisición de uno auténtico.

Hace veinte años un comerciante en vinos de Desio se hallaba en viaje de negocio por Puglia y le compró un viejo violín a un tendero que necesitaba dinero. Le pagó menos de un peso por él y se lo llevó a Besio y lo perdió de vista hasta que sus nietos lo encontraron algo curioso, le amarraron una cuerda en derredor con un cartón y lo pusieron a la vista pública en la acera, fuera de la casa.

Roberto Salas, sujeto medio músico, que tenía un puesto en una orquesta, lo vió y gustándole la apariencia del instrumento, lo compró por menos de un peso también. Pero este músico perdió su empleo en la orquesta y tuvo que empeñar su tesoro para poder comer.

El empeñista lo examinó cuidadosamente, pensando que difícilmente valdría algún dinero, pero de súbito leyó el nombre de Stradivarius y la fecha: 1717 y la inconfundible firma del más grande de los constructores de violines se hallaba debajo del puente, dentro de la caja sonora.

Roberto Salas se dió cuenta en seguida que era el propietario orgulloso de un violin valuado en más de $50.000.

M.E.C.D. 2016

SOCIEDADES ESPAÑOLAS

NORMALIDAD EN EL SANATORIO DEPENDIENTES

Es tal el orden y la eficiencia de sus funciones que todos los socios envían su felicitación

Visitamos ayer, como de costumbre, la Casa de Salud de la Asociación de Dependientes, advirtiendo que los servicios se desenvuelven dentro de la mayor normalidad, tanto por el número de socios concurrentes, como por la atención que a los mismos presta el nuevo cuerpo médico. Visitamos el pabellón «Romagosa», hermoso exponente de capacidad y eficiencia científica. Es un pabellón sólidamente construído, de arquitectura modernísima, compuesto de dos plantas; y será todo dedicado a la mujer.

ALTAS E INGRESOS

Ingresaron 18 enfermos y 15 fueron dados de alta. Hay 633 hospitalizados que con dos pensionistas y los 129 recluídos en Munuera hacen un total de 763.

TRABAJOS QUIRURGICOS

El notable cirujano doctor Stincer practicó una importante operación en el asociado Carlos Schawartz, y ha dispuesto 4 operaciones para mañana.

FLUOROSCOPIAS

Ocho fluoroscopias y 6 aplicaciones de neumotorax registró el doctor Jesús Rosal, en el pabellón «García Tuñón».

CONSULTAS

Doscientos treinta y cinco consultantes visitaron a los doctores Rodríguez Novoa, Ponce de León, Flores, Gómez, González Gigato, Cañizares, Gutiérrez Valladón y Lodos.

RADIOTERAPIA

Veinte y tres aplicaciones de radioterapia y 58 de ultravioleta se practicaron. 67 aplicaciones de diatermia, alta frecuencia etc.

RADIOGRAFIAS

Treinta y dos informes radiográficos se registraron en el Departamento de Rayos X, y en el Laboratorio se hicieron 80 análisis.

EN EL CONSULTORIO DEL CENTRO

Setenta y cinco consultantes visitaron ayer el Consultorio del Centro donde fueron atendidos por los doctores Rosel, Agulló, Stincer, Luis, Carreras, Oduardo y Lage.

FACULTATIVOS DE TURNO

Mañana lunes estarán de turno en el Consultorio del Centro los doctores García Ríos, de 1 a 3; Rogelio Stincer, de 3 a 5; Juan Agulló, de 2 a 4; Carreras Boada, de 5 a 7; Tirso Luis Barrera, de 5 a 7; Fernando Rosell, de 1 a 3; Benigno Lage de 7 a 9 y Antonio Oduardo de 7 a 9.

FELICITACION

Numerosos asociados se dirigieron al señor Carlos A. Fernández, presidente de la Asociación de Dependientes del Comercio, con el siguiente mensaje, que por su elocuencia, no necesita comentarios. Dice así: Habana 24 de agosto de 1932. Señor Carlos A. Fernández, Presidente de la Asociación de Dependientes del Comercio de la Habana. Señor. Los abajos firmantes, socios todos de esa gran Institución, que en honra de Cuba, y ha sido Escuela de Consagración de los médicos que hoy le corresponden con la ingratitud, censuramos la actitud de algunos de los facultativos que fueron de nuestra Quinta oyendo las inconscientes pretensiones de la impopular Federación Médica.

Felicitamos a usted por la energía y buen acierto con que ha sabido restar la difícil situación que se creó a nuestra amada Asociación, y nos congratulamos por tener y contar con un nuevo Cuerpo Facultativo, cuyos médicos teniendo presente que el honor que más honra a un médico es la conciencia, se han prestado a evitar el atropello que pretendía una institución tan indeseable como lo es la «Federación Médica». (f.) Ricardo Guerra, Luis Pacífico, Juan González, Luis Pastor, Adolfo Martínez Torre, Rogelio Pérez, Antonio Pérez, Andrés Núñez, Antonio Martín Martínez, Lorenzo Díaz, Juan F. Rodríguez, Francisco García, Eduardo Blanco, Antonio Martín, Oscar Pérez, Servando de la Cruz, Servando de la Jr. Luis Pastor San Julián, Alfredo Ruiz, José Angulo, Manuel García, Vicente Núñez, Oscar Biosca, R. Biosca, Luis Morales, Domingo Alvarez, Miguel A. Pérez, Adiano Acosta, Constantinio Reyes, Rufino Guerra, Gerardo Mencía y siguen las firmas.

Gran función a la Santina de la Beneficencia astur

Se advierte noble entusiasmo para concurrir a esta fiesta que se celebrará en «Payret»

Estamos en Corrales número 2. Modestísimo edificio en sí de la Beneficencia Asturiana, pero grande, inmensamente grande por la obra de caridad que realiza. Gran movimiento observamos en las oficinas de esta humanitaria institución. Directivos que llegan. Solicitantes que concurren. Todos están en movimiento, movimiento que ocasionan las labores del grandioso beneficio que el próximo día de «La Santina», habrá de celebrarse en el hermoso Teatro Payret.

Don Gustavo Acevedo, dignísimo presidente de esta humanitaria sociedad, atiende una y otra solicitud de entradas, anima al propio tiempo al necesitado, consigue para este donativos y envía palcos, muchos palcos, que luego traerán recursos y auxilios para sus menesterosos.

Don Pepe Suárez, presidente de la Sección de Arbitrios y Propaganda, se ocupa de ultimar el atrayente programa para este beneficio. Trata con Ordóñez sobre la representacion de «Los feriantes» y éste lo promete que será a todo lujo, fastuosa. Habla después con asturiano que no ha mucho llegó a estas tierras, el que a todo trance quiere probar sus facultades en el Teatro Payret. Y las probará. Don Pepe así se lo prometió y cantará el próximo ocho de septiembre.

Siguen todos sus labores, todos contribuyen; don Genaro reparte localidades, don Pepe ultima el programa y es de admirar la voluntad inquebrantable de estos dos amigos, que mañana, tarde y noche, laboran incesantemente en favor del necesitado, obteniéndole los recursos necesarios para que puedan subsistir.

La función de la Beneficencia Asturiana, tendrá éxito rotundo. Lo dice Augusto Ordóñez, interesadísimo en el mejor resultado. Lo dicen las labores que estos mismos realizan y lo dice la colonia asturiana por entero, más interesada y más complacida, porque tiene conocimiento de que contribuye a una obra buena, grande, humanitaria.

El DIARIO Hablado

Se trasmite todos los días

UNA VELADA Y BAILE EN LA NOCHE DE AYER

La Artística Balear celebró una elegante velada y una comedia fué representada

Anoche como oportunamente anunciamos, se celebró en los salones de la Agrupación Artística Balear, Zulueta 46, la velada organizada por su Sección de Orden. La presidió el señor Pedro Masot Vidal, con los Presidentes de Sección, los señores de la Junta Directiva, concurriendo los asociados y distinguidas familias de las cuales se destacaban un hermoso número de damas elegantes y de señoritas muy lindas.

Después de una preciosa sinfonía, que ejecutó primorosamente al piano la simpática y notable profesora señorita Loló Vilaseca, se puso en escena la hermosa comedia en tres actos, titulada «La Familia es un estorbo» en cuya primorosa acción, desarrollo y desenlace intervinieron la señora Dumovich, la señorita Duimovich, señorita M. Feliú, señora G. de Casovo, con los señores Graciani, Campos, Casabó, Martínez y Rodríguez que rayaron a una altura admirable en sus respectivos papeles y triunfando en la conjunción de la obra, que resultó tan delicada como artística.

Después se celebró un gran baile.

La jornada fué de la Artística Balear, muy brillante.

LAS INSCRIPCIONES EN LA ASOCIACION CANARIA

En el pasado mes se han recibido en la Secretaría General de la Asociación Canaria un gran número de inscripciones nuevas y ex-socios que se han acogido a la Amnistía procedentes de las Delegaciones y Representaciones de esta entidad que ha aumentado el número de las inscripciones de una manera notable.

En algunas dependencias de la mencionada institución se están organizando Comités de Damas para intensificar la propaganda, la que seguramente traerá un resultado positivo ya que gracias a la actividad que vienen demostrando los elementos que integran las Juntas Directivas y los Representantes locales harán que las listas sociales aumenten sobre todo teniendo en cuenta el excelente servicio sanitario que actualmente se presta a los asociados.

El presidente p. s. r. de la Sección de Propaganda, señor Antonio Navarrete de Córdoba, con quien tuvimos el gusto de charlar ayer, con un optimismo muy justificado nos hizo manifestaciones en el sentido de que dentro de muy pocos días el numero de nuevos asociados pasará de una cantidad respetable ya que cuenta con la ayuda de todos los elementos dirigentes de los organismos de la Asociación Canaria.

Mucho nos congratula ese optimismo del que somos partícipes.

Reunión Bailable.

El próximo miércoles dia 7, celebrará su acostumbrada reunión el Comité de Damas de la Sección de Propaganda de la Asociación Canaria, en la que se tratarán diversos asuntos que se le han encomendado su ejecucion.

Después de la junta habrá un poco de baile, amenizado por el Jazz Band «Los Piratas» de F. Maya, pudiendo asistir los asociados y familiares.

HOY EL HOMENAJE A EMILIO SOLDEVILLA

Hoy, a las nueve de la noche, tendrá lugar en la Agrupación Artística Gallega la gran función de honor y beneficio a nuestro amigo Emilio Soldevilla, director de escena del Cuadro de Declamación «María Guerrero.»

Se pondrá en escena la obra cumbre de Joaquín Dicenta (hijo), la de mayor éxito de la compañía dramática española Guerrero-Mendoza, titulada «Pluma en el viento», la de gran realidad de vida y bellezas en su dicción.

Reina entre los amigos del señor Soldevilla gran interés para concurrir a su hora de gracia.

Son bien acogidos los servicios en las Hijas de Galicia

Todas las socias se expresan en término laudatorios para los Dres. de su Sanatorio

El servicio médico a domicilio que actualmente presta la gran sociedad «Hijas de Galicia», ha sido acogido con general beneplácito por las asociadas, las que se expresan en los términos más laudatorios para los doctores Tejerizo, Barrena, Rodríguez Novoa y Olivera, que son los que tienen a su cargo el mencionado servicio domiciliario, cumpliendo con rapidez y competencia por todas reconocidas, según numerosos testimonios recibidos en la secretaría social.

Buscando la mayor eficiencia, al igual que todos los demás servicios que «Hijas de Galicia» ofrece, la junta directiva dispuso que para las visitas domiciliarias llamen las asociadas por el teléfono I-5266 a la Casa de Salud e inmediatamente serán atendidas, enviándoles el médico de turno.

LAS OPERADAS

Continúan en vías de restablecimiento las doce operadas en la casa de salud «Concepción Arenal» por los doctores García Tudurí y Carlos del Valle, teniendo todas, así como sus familiares, las más cálidas alabanzas para esos dos distinguidos y notables cirujanos.

Para mañana, lunes, prepara importantes operaciones el doctor Tudurí.

MOVIMIENTO DE ENFERMOS EN LA CANDELARIA

Ingresaron.—Antonio Alfonso y Díaz, de San José de las Lajas; Agustín Dominguez Solo, de Santiago de las Vegas.

Salieron.— Eugenio Baez Mederos Juan Ortega Pérez, Agustín Rodriguez Toste, Esteban Gutiérrez Sánchez y Pedro Ortega Marrero.

Existencia de ayer: 94; existencia de hoy: 91.

LOS RECIBOS DE SOCIAS DEL CENTRO ASTURIANO

En esta semana serán puestos al cobro los recibos de las asociadas del entro Asturiano de la Habana.

Conforme se ha dicho, por el reglamento se determina que todas las que se inscriban en el primer mes serán socias fundadoras.

Numerosas son las ratificaciones y aclaraciones que se vienen haciendo en las boletas de las que participaron en el sorteo que para la distribución de los números se efectuó anteriormente.

HAN TOMADO POSESINON LOS DE LORENZANA

La nueva directiva tomó posesión de sus cargos el jueves 1 del actual, celebrándose con tal motivo un acto de verdadera confraternidad y entusiasmo por todos los asociados.

El señor José Fanego López, presidente saliente, dió la bienvenida al señor Antonio Rego Iglesias, presidente electo, felicitándolo por el alto puesto que iba a ocupar en el que le deseaba los mejores aciertos y los mayores triunfos.

El señor Antonio Rego, da las gracias a todos y manifiesta su agradecimiento por el alto honor que le fué concedido, al elevarlo a tan elevado puesto por el voto unánime de todos los señores asociados, prometiendo trabajar y luchar por el engrandecimiento de la sociedad, y la unión entre todos los hijos de Lorenzana, que es necesario dar a conocer los grandes beneficios que da nuestro reglamento en su Sección de Beneficencia, por lo que a todos les es muy conveniente inscribirse a fin de tener derecho a los mismos.

Yo pido a mis compañeros de directiva y a los señores asociados que con el amor y entusiasmo que demostraron al aplaudirme lo sigan demostrando, laborando y haciendo propaganda, a fin de ver realizados todos nuestros proyectos.

Siendo muy aplaudido por su discurso.

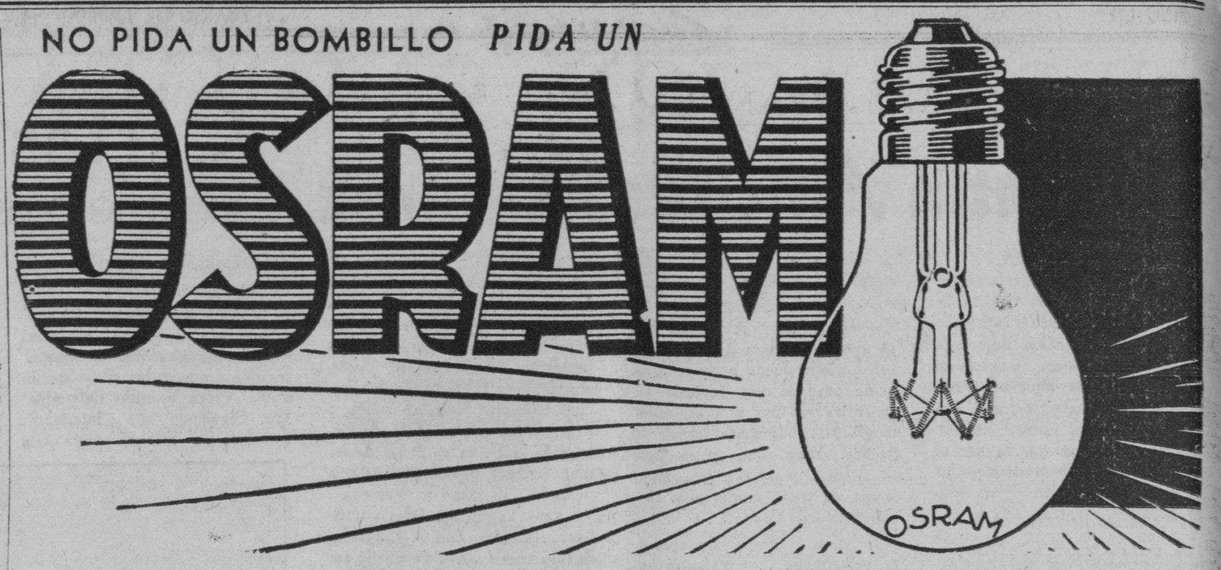

DE VENTA EN TODO ESTABLECIMIENTO QUE VENDE BOMBILLOS. REPRESENTANTES PARA CUBA
ZALDO Y MARTINEZ S. en C. Mercaderes 4. Telf. M-1526. Apartado 769. Habana.

GRAN CONTENTO ADVIERTESE EN EL CTRO. BALEAR

Los socios y asociados salen satisfechos de las consultas hechas por los facultativos

Muy activo transcurrió el dia de ayer tanto en la casa de salud del Centro Balear como en su consultorio del local social, sito en Reina número 124 esquina a Chávez.

Debidamente restablecidos todos los servicios de asistencia facultativa se nota gran contento entre los socios y asociadas al salir de los consultorios de nuestros nuevos médicos, pues todos demuestran gran empeño en prestar la mejor asistencia.

En la casa de salud en el día de ayer se registraron cinco altas y cuatro ingresos, quedando un total de ciento once hospitalizados.

En el Departamento de Rayos X se está trabajando muy activamente habiéndose realizado en el día de ayer, dieciseis radiografías, ordenada por distintos facultativos; se aplicó Luz Alpina a treinta asociados y Diatermia a diez.

El doctor Jesús Rosal eminente tisiólogo, que está a cargo del pabellón «Cuba», ha realizado en la mañana de ayer, seis pneumotorax. Este doctor también da consultas en el local social los lunes, miércoles y viernes de cinco a siete de la tarde.

En el Departamento de Curaciones del local social, a cargo del cual se halla el ejemplar enfermero señor Alberto Ojeda, se practicaron en el día de ayer veintiseis curaciones y se inyectaron ciento veinticuatro asociados y asociadas.

En la farmacia del local social y en la de la casa de salud, se despacharon trescientas fórmulas y noventa y cinco patentes.

Para el próximo lunes dia cinco del actual celebrarán junta la Sección y el Comité de Damas de Sanidad habiendo en cartera importantes asuntos de gran interés social.

INTENSA LABOR DE LAS DAMAS DE COVADONGA

Muy complacida se siente la Junta Directiva de la Asociación de «Damas de la Covadonga», de la labor de alto interés social que vienen realizando las señoras del Comité de Damas, que con tanto acierto preside la señora Estela B. de Cañal, visitando diariamente la Clínica fiscalizando la buena marcha de los servicios y cooperando con la Sección de Propaganda al mayor engrandecimiento de la Asociación.

Sin duda esta labor ha sido un factor de notable importancia en el desarrollo y auge que la sociedad ha experimentado pues actualmente cuenta ya con más de 3.500 asociadas.

Felicitamos a las distinguidas damas que integran dicho Comité por el esfuerzo meritorio que con tanto éxito vienen prestando.

LA VERBENA DE LA JUVENTUD ASTURIANA

Anoche, celebraron otro gran festejo más los siempre gallardos triunfadores de Juventud Asturiana, que consistió en una verbena a todo evento en su alegría jocunda, en su gracia verbenera y en el gentío que era tan verbenero como la verbena y tan juncal como la más juncal fiesta de la famosa Andalucía. Ya que la exaltaban centenares de damas y damitas envueltas en los mantones típicos, en los trajes transparentes, con las cabezas tocadas por la gracia de las flores y por la cortesanía y gentileza que derrocharon en lo que se llama alternar todos los de tan famosa Juventud. Todo aquello bajo el palio de millares de luces multicolores. Todo aquello a la caricia de las flores de la rosaleda; todo aquello acariciado por la brisa azul que llegaba de la mar. Y todo aquello en ese rincón concito, propio para lunas de miel, que se llama «Hotel Park» de la linda finca «Bastien».

Se bailó toda la noche, al ritmo de brillantes orquestas que ejecutaron lo más donoso y criollo de su repertorio; de cuando en vez un farolillo se aburría, hacia un guiño y se retorcía hecho una sierpe de ceniza; de cuando en vez llegaba a nosotros el eco de una canción asturiana.... Y así se fué volando la noche; y así llegó el alba rosada, hora en que se inició un alegre desfile oyéndose despedidas como ésta:

—Hasta la otra.

UNA GRAN VELADA EN EL CENTRO VALENCIANO

El Comité de Damas del Centro Valenciano está organizando una velada teatral para el sábado diez de septiembre, llevando a escena la farsa en tres actos «Papá Gutiérrez». Las localidades pueden adquirirse en la secretaría del mismo Centro, Prado 118, por una insignificancia.

LOS ACUERDOS DE LOS HIJOS DE CABRANES

Con la asistencia de gran número de Vocales, celebró su Junta Directiva ordinaria correspondiente al mes en curso, actuando de Presidente el señor Daniel Naredo auxiliado del Secretario señor Manuel Labandero. Despues de dar lectura al acta anterior, ésta se aprueba, lo mismo que el Balance Mensual. Se pasa a informe de Comisiones. La Comisión de Visitar Enfermos, rinde su labor, procediéndose a nombrar la nueva. Se pasa a Correspondencia. Se dá a conocer la correspondencia cursada por Secretaría, dando la Junta su aprobación. Se acuerda contribuir a la función anual de la Beneficencia Asturiana, lo mismo que en años anteriores.

Nombramiento de Secciones

Se nombra la Sección de Propaganda, recayendo en el señor Adolfo Caso, como Presidente, el señor Félix del Tejo Vice Presidente y señor Benigno González Secretario de la misma. Sección de Beneficencia. Se nombra al señor Antonio Fernández y Santiago Alvarez Presidente y Secretario respectivamente, de la citada Sección con un voto de Confianza para los Presidentes de ambas Secciones para que ellos puedan nombrar los Vocales que estimen convenientes.

Fiesta en honor del Comité de Damas.

En virtud de existir un acuerdo pendiente que consiste en celebrar una matinée en honor del Comité de Damas y gratis para los asociados y familiares. Queda nombrada la Comisión de Fiestas recayendo el nombramiento de la misma en los señores siguientes: Presidente: Sr. Vicente del Prado; Vice: Sr. Adolfo Caso; Secretario: Sr. Benigno González. Dicha fiesta se celebrará en el mes de Septiembre actual, quedando el señor Prado en libertad de acción para poder nombrar los Vocales que componen la comisión aludida. A Juzgar por los señores que componen la expresada Comisión, es indudable que el éxito queda asegurado, lo mismo que todas las fiestas que celebra esta benemérita institución.

INSCRIPCION DE EXTRANJEROS EN EL CASINO ESPAÑOL

Llenos los modelos oficiales, con vista de las hojas de datos filiativos entregados en la Secretaría de Gobernación, por el secretario del Casino, el próximo martes, seis de los corrientes, de ocho a once de la noche, comenzarán en la institución decana las inscripciones en el Registro de Extranjeros de los socios y familiares de socios, comprendidos en el primer grupo.

Aun cuando en la circular enviada a cada uno de los interesados, se les dan las instrucciones del caso, procede por este medio recordar que las personas convocadas por la secretaría del Casino para que concurran a la misma el día y hora antes mencionados, deberán hacerlo provistas de cuatro fotografías de busto, sin retoque ni sombrero; de un sello del timbre por valor de veinte centavos moneda oficial y de los documentos de identificación por cada uno de ellos ofrecidos en la hoja de datos y a falta de éstos, acompañados de los testigos designados.

El señor Juan M. Rosette, jefe del Negociado a cuyo cargo corre el Registro de Extranjeros, se personará la noche del martes en la secretaría del Casino, acompañado del personal necesario, para el más rápido despacho de las personas que acudan a inscribirse. Y si en dicho acto, les conviene a los interesados para evitarse nuevas molestias, satisfacer el precio del Carnet de Identificación ascendente a un peso veinticinco centavos moneda oficial, pueden hacerlo entregando la indicada suma al funcionario antes nombrado, quien le extenderá el correspondiente resguardo y se encargará de remitirle dicho Carnet a su domicilio.

Recuerde que la edición del número del centenario

es limitada...

si no solicita con tiempo su ejemplar no podemos garantizarle que llegue a sus manos cuando se decida a comprarlo

llene el cupón..

que aparece en todas las ediciones del Diario de la Marina y

asegure su adquisición antes que resulte demasiado tarde

TESORO DEL ESTÓMAGO

CASTAÑEDA Y ALBA MARCA REGISTRADA

TONICO DIGESTIVO Y ANTIGASTRALGICO

11 años de éxito. Cura pronto todas las enfermedades del estómago e intestino. Venta en Farmacias

Centro Asturiano de la Habana

AVISO

Para conocimiento de los señores socios, por encargo del señor Presidente p. s. r. del Centro, se anuncia, el horario de consultas que han de ofrecer a los asociados el nuevo Cuerpo Médico de la Casa de Salud "Covadonga" bajo la dirección del

DOCTOR AGUSTIN DE VARONA Y GONZALEZ DEL VALLE

NOMBRES Y APELLIDOS	ESPECIALIDAD	LUGAR DE CONSULTA	DIAS Y HORARIOS DE CONSULTAS
Emilio García Tudurí	Cirujano	Sanatorio	lunes, miércoles, domingos de 10½ a 12½
Carlos de Valle	Cirujano	Sanatorio	lunes, miércoles, viernes de 8 a. m., a 10 a. m.
Augusto Navarro	Cirugía menor	Sanatorio	lunes, miércoles, viernes de 9 a 11 a. m.
Manuel H. Sordo	Vías urinarias	Sanatorio	lunes, miércoles, viernes de 9 a 11 a. m.
Juan Agulló	Vías urinarias	Sanatorio	martes, jueves, sábados de 9½ a 11 a. m.
Francisco José Velez	Tisiólogo	Sanatorio	martes, jueves, domingos de 8 a 10 a. m.
Rafael Catasús	Cardiología	Sanatorio	martes, jueves, sábados de 7 a 9 a. m.
Juan Fermín Figuero	E. de la piel	Sanatorio	lunes, miércoles, viernes de 7 a 8 a. m.
F. Gaspar Nodarse	Medicina General	Sanatorio	lunes, miércoles, viernes domingos de 9 a 10 a. m.
Demetrio López	idem idem ..	Sanatorio	martes, jueves, sábados de 9 a 10 a. m.
Pablo Macías	idem idem ..	Sanatorio	lunes, miércoles, viernes de 9½ a 10½ a. m.
Manuel Llopiz	idem idem .	Sanatorio	lunes, miércoles, viernes de 10 a 11 a. m.
Gerardo Gutiérrez Valladón	Oculista	Sanatorio	lunes, miércoles, viernes de 9½ a 11½ Elección de cristales los jueves de 3 a 4 p. m.
Luis Fernández Garriga	Garganta, nariz y oídos	Sanatorio	lunes, miércoles, viernes de 8½ a 10½ a. m.
Felipe Olivera	Sífilis	Sanatorio	lunes, miércoles, viernes de 9 a 11 a. m.
Julio Hernández Alborná	E. Infecciosas	Sanatorio	martes, jueves, sábados de 10½ a 11½ a. m.
Remigio Dou	E. Nerviosas y Mentales -	Sanatorio	lunes, miércoles, viernes de 8 a 10 a. m.
José Dominguez Alvarez	E. Nerviosas y Mentales - Perseverancia 47	Sanatorio	lunes, miércoles, viernes de 10 a 11 a. m. martes, jueves, sábados de 4 a 6 p. m.
Guilermo Salazar	Laboratorio	Sanatorio	Todos los días hábiles
José de Valle	Rayos X	Sanatorio	Todos los dias hábiles
Alfredo Alvarez	Auxiliar de Cirugía	Sanatorio	
Diego Suárez Villasuso	Anestesista	Sanatorio	
Rafael Betancourt	Médico Interno	Sanatorio	Todos los días de 8 a. m. a 11 a. m.
Augusto F. Casas	id id	Sanatorio	Todos los días de 8 a. m. a 11 a. m.
Pedro Castelló	id id	Sanatorio	id id 11 a. m. a 2 p. m.
Rogelio Parera	id id	Sanatorio	id id 11 a. m. a 2 p. m.
Oscar Díaz Colón	id id	Sanatorio	id id 2 p. m. a 5 p. m.
A. F. Clemente	id id	Sanatorio	id id 2 p. m. a 5 p. m.
Carlos Lamar	id id	Sanatorio	id id 5 p. m. a 8 p. m.
Gerardo Houguet	id id	Sanatorio	id id 5 p. m. a 8 p. m.
Ramón Díaz	id id	Sanatorio	id id 8 p. m. a 8. a. m.
Manuel Tejerizo	id id	Sanatorio	id id 8 p. m. a 8. a. m.

También se anuncia, para conocimiento de las personas interesadas, que en este mes de septiembre comenzarán a cobrarse los recibos de las asociadas y las que se inscriban en el corriente mes serán consideradas como socias fundadoras.

Habana 1 de septiembre de 1932

MANUEL CALVO GARCIA
Secretario.

M.E.C.D. 2016

INFORMACION CATOLICA

VARIOS CULTOS QUE SE ANUNCIAN PARA MAÑANA EN DIVERSAS IGLESIAS

EN LA CATEDRAL

A las cinco de la tarde, solemne novenario a Nuestra Señora de la Caridad, con el siguiente programa: exposición, Santo Rosario, sermón por el R. P. Nicanor Suárez Corpina, cánticos, bendición y reserva.

Los cultos de este día serán aplicados según las intenciones de las señoritas Caridad Hernández Calzadilla y Flor Menéndez.

EN LA IGLESIA DE LA CARIDAD

A las ocho de la noche, solemne novenario en honor de Nuestra Señora de la Caridad, con sermón por el R. P. Ramón de Diego.

EN LA CAPILLA DE LOS MISIONEROS DEL INMACULADO CORAZON DE MARIA

A las ocho de la noche, solemne Triduo en honor de Nuestra Señora de la Caridad con exposición y sermón.

EN LA IGLESIA DEL CARMEN

A las nueve de la mañana, misa cantada, ejercicio de los lunes de Santa Teresita del Niño Jesús, sermón, procesión, imposición de medallas y veneración de la reliquia.

EN LA CAPILLA DE LAS REPARADORAS

El Jubileo Circular.

Se expone a las siete de la mañana y se reserva a las cinco de la tarde.

EN LA IGLESIA DEL CRISTO

Los cultos de San Nicolás de Tolentino en sufragio de las benditas almas del Purgatorio.

Por la mañana, a las ocho.

Por la tarde, a las cinco y media.

EN MARIA AUXILIADORA

Los piadosos y solemnes ejercicios de los lunes de Santa Teresita. A las siete y cuarto de la tarde, Santo Rosario, piadoso ejercicio, cánticos, sermón, exposición, bendición y reserva.

EN LA IGLESIA DE REINA

A las ocho de la mañana, celebra sus cultos mensuales la Cofradía de la Asunción en sufragio de las benditas almas del Purgatorio, con el siguiente programa: comunión general, misa cantada, sermón y solemne responso.

Predicará el director, R. P. Jorge Camarero, S. J.

Se suplica la asistencia de los cofrades y fieles.

EN LAS SIERVAS DE MARIA

A las cinco de la tarde, solemne novenario en honor de Nuestra Señora de la Salud, Patrona de las Siervas de María o Ministras de los enfermos.

EN EL SANTUARIO DE REGLA

A las siete y tres cuartos p. m. solemne novenario a Nuestra Señora de Regla, Patrona de la Habana y de su puerto.

El día 8 es la fiesta patronal con misa de comunión a las ocho de la mañana, misa solemne a las nueve y sermón, por el R. P. doctor Ismael Testé. A las cuatro de la tarde, exposición del Santísimo. A las cinco y media, consagración a la Virgen de Regla y reserva.

EN LA IGLESIA PARROQUIAL DEL VEDADO

A las cinco de la tarde, solemne novenario en honor de Nuestra Señora de la Caridad.

El día 8, la fiesta patronal con gran esplendor

EN SAN FRANCISCO

La Cofradía de Nuestra Señora de la Caridad de la iglesia de San Francisco, da comienzo al solemne Triduo que dedica a la patrona de Cuba.

Se ajustará al siguiente programa: A las nueve de la mañana, misa solemne a las cinco p. m., exposición, Corona seráfica, cánticos, sermón por el Comisario Fray Castor Aprais, sobre la mujer, bendición y reserva.

Se invita a estos solemnes cultos.

EN LA IGLESIA PARROQUIAL DE SAN FRANCISCO, DE ESTA CIUDAD, SE HAN CELEBRADO SOLEMNES CULTOS EN HONOR A LA VIRGEN DE LA CARIDAD, LA AMADA PATRONA DE CUBA

Ha terminado en la mañana de ayer el solemne novenario de sábados que a la Patrona de Cuba, ha venido celebrando la Cofradía de Nuestra Señora de la Caridad de la iglesia de San Francisco.

Al igual de los sábados anteriores, hubo a las siete y media a. m. misa de comunión general en el altar dedicado especialmente a la Patrona de Cuba, el cual lucía un preciosísimo adorno floral.

Comulgaron los cofrades y fieles, cumpliéndose así uno de los principales fines de la Cofradía, que es llevar las almas a Jesús por mediación de la siempre Virgen María.

A las nueve a. m., en el indicado altar, tuvo lugar la misa solemne, que celebró el R. P. Fray Castor Aprais, O. F. M., asistidos de los Padres Fray Santos Ruiz y Fray José Sarasola, O. F. M.

Predicó después del Santo Evangelio, el Padre Aprais.

Desarrolló el siguiente tema: **«Bienaventurados los verdaderos devotos de María».**

Podemos resumir el sermón en los siguientes puntos:

1o. La devoción a María es señal de salvación eterna, dice San Bernardo.

Un signo patente de predestinación brilla en la frente de los Siervos de María, añade San Ligorio. El mismo Santo dice: Es imposible que un verdadero siervo de María se condene.

2o. Según dice San Efren, puede llamarse la devoción a María, «la llave del paraíso». Si, añade San Fulgencio, «María es la escala misteriosa» por la cual Dios baja a la tierra y los hombres suben al cielo.

3o. Dios no nos salvará sin la intercesión de María, dice San Jerónimo, no porque no puede, sino porque no quiere. Así como un niño, dice San Buenaventura, no puede vivir sin su nodriza de la misma manera ninguno puede salvarse sin la protección de María.

4o. Así como la respiración es señal cierta de vida, por enfermo que uno esté, así también la devoción a María es prueba incontestable de que el pecador vive aún en el recuerdo de Dios, y que no hay para qué desesperar de su salvación, exclama San Germán de Constantinopla.

5o. ¡Oh, María, Madre de mi Dios!, repetía a menudo San Juan Damaceno, si yo soy devoto vuestro, mi salvación está asegurada, pues vuestra devoción es un medio seguro que Dios da tan sólo a aquellos que quiere salvar.

Bienaventurado sois vosotros, los que con tanto entusiasmo propagáis esta devoción a la Virgen María, bajo la advocación de Nuestra Señora de la Caridad y de un modo especialísimo la presidenta de esta Cofradía, que ella ha fundado y sostiene con tan magnífico esplendor.

Después de la misa, se verificó la procesión.

La venerada imagen fué llevada en andas por las celadoras de la Cofradía, a cuya intención estos cultos eran celebrados.

Recogida esta amorosa demostración de fe y amor a la Santísima Virgen, se practicó el último de los ejercicios de los «Nueve Sábados».

La parte musical por escogidas voces, bajo la dirección del R. P. Fray Benigno de Iturriaga, O. F. M.

Presidió la presidenta, señora Elvira Pérez de Errasti, a quien nos complacemos en felicitar por el feliz y brillante éxito de los «Nueve Sábados», a la Patrona de Cuba dedicados.

He aquí el programa del Triduo y fiesta principal:

TRIDUO:

Días 5, 6 y 7: A las nueve, misa cantada. A las cinco, Exposición del Santísimo, Corona, cánticos y sermón sobre la mujer, por el P. Comisario, Fr. Cástor Apraiz. Además, el día 7 Salve solemne del P. Arrúe.

FIESTA DE LA VIRGEN DE LA CARIDAD

A las 7 y 30: Misa de Comunión General.

A las 9: Misa solemne con orquesta. Se interpretará la «Messa dell» Immacolata Conzecione», a tres voces del franciscano P. Pacini. Al Ofertorio, la antifona «Tota pulchra», de Gounod, a cuatro voces mixtas.

El panegírico está encomendado al P. José Vicente, Párroco del Carmen.

Después de la misa, procesión con la imagen de la Virgen de la Caridad.

OTRO SERVIDOR DE ESTE «DIARIO DE LA MARINA», RINDE TRIBUTO POSTRERO

Ya este DIARIO dió cuenta del sentido fallecimiento de dos queridísimos servidores del DIARIO, muy estimados compañeros, los señores Alberto Pando y don Juan Antonio Pumariega. Ambos entregaron sus almas al Criador y su cuerpo a la tierra, hasta que el Señor se lo pida para devolverlo a la vida en el día de la Resurrección de la carne, en el pasado mes de agosto.

El día 26 había caído otro fiel servidor de este DIARIO, el cual publicó su esquela, pero no se hizo constar el extremo de haber sido de esta centenaria familia del DIARIO DE LA MARINA.

Sus familiares, humildísimos cristianos, solamente pusieron una esquela.

A nosotros llegó la noticia y una vez comprobada por su propio hijo Enrique Montoulieu, famoso ingeniero y buen caballero cristiano y de Colón, queremos hacer constar que su cristiano padre fallecido el 26 del actutal, en la calle 4 esquina a 19, en el Vedado, don Enrique J. Montoulieu y Carbó, ha sido por muchos años representante de este DIARIO en Puerto Príncipe, hoy Camagüey.

Las relaciones del DIARIO con la familia Montoulieu, empezaron con el padre de este don Enrique, francés de nacionalidad, el cual al llegar a Cuba se suscribió al DIARIO DE LA MARINA y continuó al finado y pasó a sus nietos, los ingenieros y arquitectos tan celebrados señores Montoulieu.

Don Enrique Montoulieu y Carbó, estuvo establecido en Camagüey en el ramo de imprenta, representando al DIARIO, el cual distribuía muchas veces el hijo mayor, por falta del repartidor.

Recibidos sus hijos de ingenieros y arquitectos y conquistado fama y medios de vida, otorgaron a su querido padre el galardón de un bien ganado retiro.

Vino para la Habana y al abandonar a Camagüey hizo entrega de la agencia del DIARIO, pero continuó siendo suscriptor hasta su cristiana muerte en el seno de sus hijos.

Su sepelio ha sido una sentidísima manifestación de duelo, en el cual tomaron parte todas, absolutamente todas las clases sociales, que testimoniaron la popularidad de que supo rodearse el muerto por la práctica de las virtudes cristianas y ciudadanas, que hacían de don Enrique Montoulieu un cumplido caballero y un querido amigo.

Reciban sus familiares el pésame del DIARIO, que con ellos siente la muerte del que ha sido su fiel servidor y leal amigo hasta la muerte

Nosotros nos unimos a este general sentimiento de cuantos, en esta casa laboramos y de un modo especialísimo con sus hijos Enrique y Aurora, muy queridos amigos nuestros y compañeros o más bien hermanos, en diferentes Asociaciones católicas.

Eterno descanso para el católico caballero y resignación cristiana para sus deudos.

Gabriel BLANCO

VIGILIA SOLEMNE DE LA ADORACION NOCTURNA A LA EXCELSA PATRONA DE CUBA

La Sección Adoradora Nocturna de la Habana celebra solemne vigilia en honor de la Patrona de Cuba, con arreglo al siguiente programa:

Día 7.—A las diez de la noche, exposición, sermón y Te Deum.

Hasta las cuatro y media de la mañana, horas de vela ante Jesús Sacramentado.

Día 8.—A las cuatro y media a. m. Santo Rosario, misa, comunión, bendición y reserva

Se invita a estos actos al común de los fieles.

SUSCRIBASE AL Diario de la Marina

EL QUINTO LUNES DE SANTA TERESITA EN LA IGLESIA DEL CARMEN

La cofradía de Santa Teresita del Niño Jesús de la iglesia parroquial de Nuestra Señora del Carmen, celebró la festividad del Quinto Lunes de Santa Teresita con misa cantada a las ocho a. m. en la cual ofició el R. P. Fray Justo del Niño Jesús, C. D.

El coro parroquial, que dirige Carmelina Díaz de Orderez, bajo la dirección del maestro Ponsoda, interpretó magistralmente la misa del Benedictino, Padre Guzmán, O. S. B.

Al Ofertorio, el precioso «O Salutaris» de Singenberger y el bellísimo Himno de Antonelli a Santa Teresita.

Carmelina y Ponsoda han sido muy felicitados por la brillante parte musical llevado a cabo.

Terminada la misa, el R. P. Fray José María de la Virgen del Carmen, C. D., predicó sobre el siguiente tema: «Santa Teresita modelo de divina hortelana, en cubrir la Cruz de flores, que en el cielo le produjeron tan cuantiosos frutos de vida eterna».

Hasta ahora había visto las grandes iglesias de Santa Teresita de las ciudades y las modestas capillas de villas, caseríos y aldeas, pero no había visto a Santa Teresita en la grandiosa soledad de las cumbres de las altas montañas Este placer me lo causaron los beneméritos hijos de San Juan Bautista de La Salle. Estos insignes maestros, tan amados del pueblo de Cuba, han elevado en plena Cordillera de los Organos, en el lugar denominado Rangel, una capilla a Santa Teresita, en la cual he celebrado los Divinos Oficios y el Santo Sacrificio de la Misa y desde cuya cuna contemplé el bellísimo paisaje de la provincia de Pinar del Río. En aquella augusta soledad, comprendí por qué Santa Teresita del Niño Jesús, es de ayer y ya lo llena todo con su santidad. Su fama ha volado por toda la tierra.

¿Sabéis por qué es esto? ¿Ya sabéis que no realizó grandes maravillas ni practicó austeras penitencias.

Todo su secreto estuvo en saber cubrir la Cruz de flores, que le produjeran frutos de vida eterna.

Todos tenemos que llevar una cruz y ésta debe llevarse en pos de Cristo, si queremos recibir el premio de vencedores.

Todos sufrimos y padecemos durante el curso de nuestra vida. Pues Santa Teresita, convertía los dolores y contrariedades en flores, con las cuales cubría la cruz que el Señor le manda cargar en pos de El; flores que dieron los santísimos frutos de vida eterna, de que ella disfruta y distribuye en abundantísima lluvia de rosas entre sus numerosos devotos.

La santidad consiste en cumplir con toda la perfección posible los deberes que tenemos para con Dios, para con nosotros mismos y para con nuestros semejantes, según nuestro estado y condición social, llevando con paciente resignación los dolores y contratiempos, convirtiéndolos en flores, que en el Paraiso producirán abundantísimos frutos.

Refiere varios actos sencillos de la vida de Santa Teresita, que se presentaban para ella muy dolorosos, pero que ella cubría con flores de las virtudes cristianas.

Así nosotros, en lugar de recibir los dolores de la vida como espinas que destrozan nuestro corazón y renegar o maldecir de ellos, recibámoslos como flores que el Señor nos envía para que nos produzcan abundantes frutos de vida eterna.

Exhorta a cambiar el dolor en virtud labrando así nuestra corona de santidad, como Santa Teresita labró la suya, tan refulgente que brilla lo mismo en la cima de las más escarpadas montañas como en los más floridos valles.

Fué muy elogiado el sermón del Padre José María.

Al sermón siguió el piadoso ejercicio de los lunes, la procesión y veneración de la reliquia.

La concurrencia, numerosísima.

El próximo lunes, corresponde al lunes cinco de septiembre y dará comienzo a las nueve de la mañana.

Gabriel BLANCO.

SINTONICE LA ESTACION **CMW**
El DIARIO Hablado
Se trasmite todos los días
A las 7.30 a. m., 1 p. m. y 6 p. m.

Colegio "MARIA MARTIN"
PRIMERA Y SEGUNDA ENSEÑANZA
KINDERGARTEN
O-Reilly 42. (altos) entre Habana y Aguiar
El día 5 de septiembre próximo, abrirá su séptimo curso este plantel de enseñanza, lo cual avisamos a los señores padres de familia que deseen obtener una verdadera enseñanza, práctica y efectiva, para sus niños.
Háganos una visita y con verdadero gusto **le daremos a conocer. Personalmente,** el por qué de la efectividad de nuestra enseñanza.
¡Háganos Una Visita! ¡Su Hijo Ganará En Ello!

Anuncios Clasificados de Ultima Hora

ALQUILERES

A-1 Habana

O'REILLY 73
CASI ESQ. A VILLEGAS
Se alquilan baratos, espléndidos altos, propios para residencia particular, negocio comercial o profesionales. Informan en la sastrería y por teléfono: I-2692. A-1

SE ALQUILA, CHACON 7 altos, sala, comedor, dos cuartos, baño y cocina. La llave en los bajos. Dueño: Habana 76, bajos. A1

SITIOS 61, sala, comedor, ocho habitaciones, patio y servicios, 35 pesos. Informes A-6420. A1

$18.00. CASITA independiente, sala dos cuartos, comedor, Oquendo 25 entre Pocito y Néstor Sardiñas, llave en el 27. Informes: M-2781. Oficios 82. A1

SE ALQUILAN
SAN MIGUEL 118 BAJOS, salas, recibidor, tres grandes habitaciones, baño intercalado, comedor, cocina, dos cuartos criados y servicios, alquiler rebajado, verlo de 2 a 6 p. m.

SAN LAZARO 318 ALTOS, entre Gervasio y Escobar, sala, recibidor, cuatro habitaciones, dos baños intercalados, cuartos y servicios criados, alquiler rebajado, llave en San Miguel 118 de 2 a 6 p. m.

LAGUNAS 33 ALTOS, modernos, sala, recibidor, dos habitaciones, baño completo, comedor, cocina, una habitación en la azotea con servicios. la llave en San Miguel 118 de 2 a 6 p. m.

LAGUNAS 5 y 7 bajos, sala, dos habitaciones, baño intercalado, comedor, cocina, servicios criados, llave en San Miguel 118 de 2 a 6.

SUAREZ 137 BAJOS Y ALTOS, modernos, sala, dos habitaciones, baño completo, comedor, cocina, muy baratos, verlos de 8 a 12 a. m.
INFORMAN
COMPAÑIA SEGUROS "EL IRIS"
Empedrado No. 34 A-1294.

JOVELLAR 14 ALTOS modernos. Recibidor, sala, tres cuartos con closets, comedor, baño intercalado. Cuarto y servicios criados, $35,00. Llave bajos. Informes: A-6420. A1

JESUS MARIA 119 altos. Sala, comedor, tres cuartos, baño intercalado. Llave en bajos. 8 a 10 a. m. y 12 a 3 p. m. Informes A-6420. A1

EDIFICIO MARTA, Consulado 7, casi esquina Prado, moderno, piso alto, con todo confort, al estilo americano. Precio reducido. Hay elevador permanente. Informes, el portero. A1

$30. ALQUILO, MANRIQUE 130, bajos, entre Reina y Salud. Sala, comedor, tres cuartos, baño, cocina y patio. Cuarto y servicio de criados. La llave en altos. Informes: Obispo 16. A1

ALTOS MODERNO, Aguiar 10 entre Peña Pobre y Monserrate, frante Parque Luz Caballero. Sala, comedor, tres cuartos, baño intercalado, cuarto. Cuarto y servicio criados. La llave 2 a 5 p. m. Informes: A-6420. A1

TROCADERO 109, altos, casi esquina Galiano, sala, comedor, tres cuartos, baño, completo y patio, $30. Llave los altos. A1

SALUD 152, altos, sala, comedor, 3 cuartos, baño intercalado y servicios de criados. Llave en los bajos. $25. Informes, A-6420. A1

CUBA 18, altos, frente al nuevo Malecón, cómodas casitas desde $15 a $30. Informes en la misma. A1

PRADO 62, esquina Colón, altos, espaciosa casa para familia larga. Llave e informes en la misma, de 8 y media a 1 y de 2 a 5. A1

SAN RAFAEL 153 y 165, altos, entre Lucena y Marqués González, y Marqués González 6, entre San Rafael y San José, sala, comedor, tres habitaciones y baño. Llaves en la misma, desde $25 a $34. Informes: A-6420. A1

BEERS BOLETIN
Malecón, Vidriera, Exhibición. $75. S. Nicolás, Al-Bj., 4 hab., $38-$40. Barcelona, 22, tienda y Hab., $40. Vedado, N., No. 22, con mueb., 4 Hab. $80. 27 esq. M, 3 piso, 4 hab., gar. $38.

SE NECESITA
Isla de Pinos, 10 a 40 acres, con o sin casa cerca mar, hasta 6 caballerías.

SE VENDE, casa Huépd., Vedado, 9 Hab., con mueb. Renta $70, ganga $350.

SE VENDE, casa mampostería, B. Vista, 6x32 m., 3 hab., tejas, mosaicos, $2,000.

BEERS HAVANA
Especialistas en Alquileres.
(Est. 1906), 9½ O-Reilly St., Havana. A1

SEXTO LUNES DE STA. TERESITA

Misas a las 6 y 8 a. m. en su altar con ejercicios de los nueve lunes.

A las siete y media, ejercicios vespertinos con plática y reserva.

Los cultos son según las intenciones de la señorita Rosa Pellayá.

«Infancia espiritual» es el tema de la plática, a cargo del capellán del templo.

NUEVO HORARIO DEL TEMPLO: A partir desde el primer lunes de septiembre, el templo celebrará dos misas diarias los días laborables.

Primera, a las seis a. m.

Segunda, a las 8 a. m.

CONMOVEDORA CEREMONIA

En la misa de nueve, de la fiesta de la Patrona de Cuba, día 8 de septiembre, vestirán la humilde sotana de los Hijos del Beato Don Bosco, tres jóvenes cubanos y un mexicano, recibiéndola de manos del Rdmo. P. Pedemonte, inspector salesiano de Cuba y México.

ALQUILERES

A-1 Habana

ARAMBURU 23, altos, esquina San Rafael, recibidor, sala, comedor, 3 cuartos, baño completo y cocina. Llave botica $30. Informes, A-6420. A1

LUGAREÑO 3, entre Ayesterán y Almendares, a una cuadra de Carlos III, moderno piso alto, sala, comedor, tres habitaciones, baño completo. Llave en la misma. Informes, Obispo 16, A-6420. A1

MALECON 4, al lado del Unión Club con entrada por San Lázaro 24, altos y bajos, propios para club o familia larga. Llave en la misma. Informes, Obispo 16. A1

TEJADILLO 32, bajos, amplia casa propia para familia larga o huéspedes. Llaves en los altos. $65. Informes. A-6420. A1

ALQUILO LOS BAJOS de la moderna casa Malecón 73, sala, comedor, 2 habitaciones, baño intercalado completo, cocina gas, cuarto criados y gran patio. Informan: Monte 170. Teléfono A-2066. A1

EDIFICIO «CASTRO», 25 y O, (junto Infanta), pisos muy frescos y lujosos, elevador, Frigidaire, agua abundante, 4 y 5 habitaciones, garage. Telf. F-2990. A-1

A-2 Vedado y Principe

CALLE H Núm. 122 ALTOS entre 13 y 15, modernos, sala, recibidor, cuatro habitaciones, baño intercalado, comedor al fondo, cocina, servicios criados, alquiler rebajado, verlos de 2 a 6 p. m. Informan: Compañía «El Iris». Empedrado 34. A-1294. A2

LEALTAD NUMERO 100, esquina San Rafael. Se alquila local amplio, para carpintería o cosa análoga, en precio muy barato. Llaves, informes: Cuevas, Gran Hotel. M-9896. G2

CALLE B número 189 entre 19 y 21, Vedado, moderno chalet, jardín, portal, recibidor, sala, comedor, pantry, 5 habitaciones, 2 baños, cuarto y servicios de criados, garage para dos máquinas. Llaves en la misma, al fondo. Informes, Obispo 16 A-6420. A2

EDIFICIO calle H número 184, entre 21 y 23, Vedado, modernos pisos al estilo americano, con todo confort, para familias cortas. Alquiler razonable. Informes, el portero. A2

VEDADO: SE ALQUILAN los altos de la casa Baños esquina a 19. Informes en los bajos, de los mismos. A-2

23 NUMERO 275 CASI esquina a Baños, casa cuatro cuartos, sala, comedor, portal, jardín, patio, doble servicios. Informes, la bodega. Telf. M-1174. A-2

VEDADO: SE ALQUILA el chalet de la calle 9, No. 33, compuesto de vestíbulo, sala, comedor, 3 cuartos dormitorios, baño y garage. La llave en el 31. Informes: teléfono A-7196, y FO-2246. A2

VEDADO A $18.00 ALQUILO casitas nuevas, portal, sala, comedor, cuarto, cocina de gas, servicio y patio. 5a 76, entre A y B. Informan en la última. A2

REGAJADOS ALQUILANSE modernos altos muy frescos e independientes, propios para matrimonio o corta familia de gusto. 27, No. 388 entre 4-6, Vedado. Dueños en los bajos. A2

A-4 Marianao y sus Repartos

RESIDENCIAS EN MIRAMAR: 20 entre Línea y 7a. Avenida, sala, comedor, 4 cuartos, 2 baños de lujo, garage doble, 2 cuartos criados; 9a. Avenida, entre 20 y 22, 3 cuartos, sala, comedor, baño de lujo. 2 cuartos criados, baño y garage. FO-1423. A-4

A-5 J. del Monte y La Víbora

MILAGROS B, CASI esquina Jesús del Monte. Sala, comedor, tres cuartos, baño y patio. Informes: Obispo 16. A-6420. A5

ESTRADA Palma 65, altos, entre O-Farrill y Lagueruela, Víbora, sala, comedor, tres habitaciones, baño, terraza y cuarto d ecriados. Llave en los bajos. $25 Informes, I-1518. A5

ESTRADA PALMA 82, esquina Concejal Veiga, Víbora, moderno chalet, jardín, portal, recibidor, sala, vestíbulo, comedor decorado, pantry, 6 habitaciones, 3 baños, cocina, dos cuartos criados y servicios, garage para 3 máquinas. Llave la misma. Informes, Obispo 16, A-6420. A5

SE ALQUILA: $22.00 LIBERTAD 74, casi esquina Juan Bruno Zayas, portal, sala decorada, 2 habitaciones, comedor, baño, cocina, patio. Llave, informes: I-6015. A-5

ALQUILO: $20.00 UNICO precio, la moderna casa Revolución 55, entre O-Farrill y Avenida Acosta, portal, sala, 3 habitaciones, baño intercalado, comedor, cocina, patio, traspatio. Llave, informes: I-6015. A-5

ALQUILO: $18.00 LA MODERNA casa D-Strampes letra G., entre Santa Catalina y San Mariano, jardín, portal, sala, 2 habitaciones, baño, cocina, patio. Llave, informes: I-6015. A-5

ALQUILO $18.00 LA MODERNA casa San Mariano letra I., casi esquina D-Strampes, jardín, portal, sala, 2 habitaciones, baño, cocina, patio. Llaves, informes: I-6015. A-5

VIBORA: SE ALQUILA casa moderna, P. Alfonso 5, portal, sala, comedor, 3 habitaciones, baño intercalado, $20.00. Llave en número 8. Domínguez: U-1230 A-5

VISTA ALEGRE 3
Se alquila entre San Lázaro y Buenaventura, parte alta, casa con portal, sala, comedor, tres cuartos, baño, patio. La llave enfrente, número 14. Dueño: San Mariano 43. Telf. X-3898. A-5

DOLORES 335
Se alquila entre 16 y 17, media cuadra Paradero Havana Central y carritos Lawton Parque Central, casa con portal, sala, 3 cuartos, comedor, buen baño, patio y traspatio. Llave al lado, 333. Dueño: San Mariano 43, Víbora. Telf. X-3898. A-5

ALQUILERES

A-7 Sto. Suárez y Mendoza

SE ALQUILA PLANTA baja, Zapotes 95, entre Paz y Gómez. Sala, saleta, cuatro cuartos, baño intercalado, terraza, comedor al fondo. Recién construída, Precio situación. Informan: M-2034. A7

B-2 Naves y Locales

BELASCOAIN NUMERO 10, casi esquina Neptuno. Se alquila para comercio, salón 480 varas. Si quiere con armatostes, en precio razonable. Llaves, informes: Cuevas, Bernaza 30. B2

B-3 Departamentos

DEPARTAMENTO EN $16.00, con tres grandes habitaciones y cocina espaciosa, servicios independientes y luz toda la noche, en Compostela 75, entre Amargura y Teniente Rey. B-3

OFICINAS, DEPARTAMENTO amplio muy fresco, con balcones calle Aguiar, Obispo 59, café «Europa», habitaciones balcón desde $10.00; interiores, desde $7.00. Elevador, lavabo, luz. B-3

ALQUILO CLARO Y FRESCO departamento compuesto 3 cuartos, baño intercalado, y demás servicios. Frente al Morro en Cuba 16 bajos. Informan y llave en la misma. Teléfono M-6757. B3

B-4 Habitaciones

EDIFICIO
CARREÑO
MARINA E INFANTA
M-2096 U-6061
$8 HABITACIONES BAÑO Y LUZ TODA LA NOCHE
TAMBIEN GANGA
DEPARTAMENTOS
DOS HABITACIONES BAÑO Y COCINA
$25
ELEVADORES
DIA Y NOCHE

MURALLA 55, altos, entre Habana y Compostela, alquilo en una hermosa terraza una espléndida habitación con todas las comodidades, cocina, baño, luz, teléfono, precio de situación. B4

O'REILLY 51
CASA NUEVA
Se alquilan baratas, magníficas habitaciones, amuebladas, muy frescas, con abundantes baños, agua caliente a todas horas y teléfono Buen servicio y moralidad. B-4

AMISTAD 15, ALTOS
Entre Neptuno y Concordia. Fresquísimas habitaciones, con lavabo, abundantes baños, luz, limpieza y teléfono. Comida y muebles si lo desean. Personas moralidad. Precios baratísimos. Visítenos. B4

B-6 Hoteles

"TROTCHA", EL DECANO de los hoteles del Vedado. Rodeado de hermosos jardines. Ideal para familias. Habitaciones con desayuno, almuerzo y comida, desde $25.00 mensuales, por persona. F-1076. B-6

SE SOLICITAN

S-2 Cocineras y Cocineros

SE SOLICITA UNA MUCHACHA para cocinar, lavar y planchar cuatro de familia; sueldo, $15.00, duerma en la colocación. Gervasio 137, altos. S-2

S-12 Solicitudes-Varias

SE SOLICITAN SEÑORAS y muchachas españolas, para manejadoras, cocineras, criadas de mano, cuarto o comedor. Informes; Progreso 23, entre Monserrate y Villegas. S-12

SE OFRECEN

O-1 Criadas y Criados

SE DESEA COLOCAR joven española para criada de manos o manejadora, es trabajadora; tiene quien la recomiende. Teléfono. F-2228. O1

SE DESEA COLOCAR una joven española de criada de manos o cuartos o manejadora es de confianza y honrada, va a los repartos; tiene buenas referencias. Telf. M-4167. O1

SE OFRECE UNA joven española para criada de manos o manejadora, es cariñosa con los niños y entiende algo de cocina, es cumplidora y formal, desea casa seria y tiene buenas M-5254. O1

O-2 Cocineras y Cocineros

SE DESEA COLOCAR una señora española, para cocinar y limpiar, es seria. Llamen; A-1656. O-2

DESEAN COLOCARSE DOS jóvenes peninsulares, juntas o separadas, 1 de cocinera y la otra para cuartos o manejadora; buenas referencias. Más informes: A-4253. O2

SE OFRECEN

O-3 Manejadoras

DOS JOVENES INGLESAS, finas y prácticas, se ofrecen, una como manejadora o criada; la otra, de cocinera o criada en general, familia americana o cubana; no les importa viajar. F-2635. O3

O-6 Choferes

CHAUFFEUR, EXPERTO mecánico electricista, muy trabajador, con procedimiento propio para ahorrar el 40% del costo de combustible en los motores de gasolina, desea trabajar en casa comercio o particular; con referencias de donde trabajó. Informes: Ezequiel Rodríguez, teléfono FO-1286 o en Suárez Virgil y Fonts, Ceiba, Marianao. O6

O-12 Ofertas-Varias

SEÑORA BLANCA, CULTA, solicita atender casa caballero viudo, ama llaves, encargada, trabajos análogos, habla inglés, sabe cumplir, sin pretensiones, trabajos condicional. Sra. Enríquez. Clasificados DIARIO DE LA MARINA. O-12

SE VENDEN

V-2 Solares

Solar yermo, Reparto Buena Vista, Marianao, vendo barato 135 metros cuadrados, con frente a la Avenida Segunda, entre las calle 7 y 8. Informes: (L. Aguilera). Telf. A-7252. V-2

V-5 Muebles y Prendas

URGE VENDER juego cuarto moderno $30,00; otro, 3 cuerpos, caoba, $38.00, flamantes lunas, barniz; recibidor, Arte Moderno, $30,00. máquina 'Singer»; nevera botellón, A-5704. Jesús del Monte 27, altos. V5

LAMPARAS DE BRONCE
Finas, de todas clases y estilos para comedor, para sala, cuarto, para mesa de noche, para hall, se liquidan a precios no vistos y se admite a cambio oro viejo, prendas rotas pasadas de moda, Verlas, en «El Vesubio», de Piñón y Hermano, Corrales y Factoría, M-7337. V5

LIQUIDO NEVERAS
De distintos tamaños, estilos; las garantizamos y admitimos a cambio oro viejo, prendas rotas, pasadas de moda y otros bojetos «El Vesubio», Corrales y Factoría. M-7337. V5

V-8. Instrumentos de Música.

"POR EMBARCARME"
Urge venta de una gran pianola con su rollero, 1 archivo acero, 1 buró, muebles de sala, cuartos y comedor y sueltos a precio módico. Infanta No. 46½. Reparto Las Cañas. V8

V-9 Utiles de Oficinas

MAQUINAS ESCRIBIR
Archivos(Cajas Seguridad Kardex, mimiógrafos, adresógrafos, satélites, burós, giratorias y otros útiles oficina, Se venden a primera oferta. Compostela 53, carca Obispo, A-7744. V9

V-12 Objetos-Varios

VENDO UN CARRO de reparto con dos o tres mulos. Está como nuevo y lo doy muy barato. U-6876 V12

DINERO E HIPOTECAS

Se Toma

INTERESA $1,500.00 al 10 por ciento, con primera hipoteca de dos casas y local con establecimiento, formando esquina, bién situados. Buena construcción y renta. Sr. Rubio. M-6513. ZST

DE INTERES GENERAL

HERMOSA EXCURSION AL SANTUARIO DEL COBRE
Organizada por varios socios de la Archicofradía de la Caridad de la Iglesia de San Francisco, de donde saldrá, el día 6 a las 6 de la mañana, por la puerta de Aguiar, en ómnibus de la Empresa «Mantilla». No viajamos de noche. Estamos de regreso en La Habana el 9, a las 6 de la tarde. Programas e informes: Compostela 6, bajos. I-C.

COBROS POR módica comisión o iguala me hago cargo de sus cobros corrientes o atrasados. Investigue, tengo fianza. Cobros en toda la isla. Procurador Araoz, Aguacate No. 15, último departamento, de 9 a 10. IG

¡INQUILINO!
LE PROPORCIONAMOS LA CASA QUE UD. BUSCA.
ARRENDAMIENTO Y ADMINISTRACION DE CASAS
CENTRO DE ADMINISTRACION DE BIENES
REAL ESTATE
DIRECTOR: LEYTE-VIDAL
¡PROPIETARIO!
LE BUSCAMOS INQUILINO
LLAME AL TELEFONO M-2222
CONSULADO ESQ. A SAN RAFAEL

FOLLETIN 57

La Venta de Lady Daventry

Noevla escrita en inglés por
WINIFRED BOGGS
y títulada, en dicho idioma,
The Sale of Lady Daventry.

De venta en la casa Wilson Obispo No. 52 Telf. A-2298.

riosos de su cuñada y no le pareció imposible, aunque sí, muy serio.—¿No es un hombre casado? —preguntó aturdido. ¡No había que maravillarse de que su Dorotea, un alma tan pura, estuviera horrorizada! El mismo estaba trastornado.

—¡Oh, Bruce! —dijo Dosé, gritando débilmente y abrazándose a él con horror. ¡Cómo puedes pensar eso de Margarita mi gemela! Quise decir que viven en el mismo piso; y pásmate, ¡tienen el mismo baño!

Esto transformó en una especie de tos lo que estaba a punto de ser una ruidosa carcajada.

—¿Eso es todo? —dijo ya, mucho más aliviado.

—Sí, eso es, en realidad, y no me maravillo de que apenas puedas creerlo. No hay ninguna otra mujer en la casa. Todos los que la habitan son solteros.—Y abría mucho sus azules ojos.

—Biueno, los muchachos solteros no son, en general, muy malos— repuso él tranquilamente.

—¡Pero, Bruce! Vivir con ellos. ¡Una muchacha sola! ¡He visto cómo ella le grita a través de la puerta y cómo él la contesta!

Bruce sonrió suavemente.

—No tiene nada de particular que un muchacho soltero haga eso de vez en cuando, pues no tiene nadie con quien disputar— dijo, besando de nuevo a su idolatrada víctima.

—Cuando Tom se entere... Ya sabes cómo es.

—Sí, ya sé lo que es Tom —contestó Bruce secamente. Lo tengo por un grosero, pedante e hipócrita, y he sufrido por culpa suya. Tom siempre acariciaba proyectos ambiciosos para su bella hermana, y por eso considero quie se había arrojado en brazos de un perdido, un mendigo y un fracasado.

—¡Y ya sabes también cómo es Magde!

—Nosotros no tenemos que ver nada con esa gente.

Pero Tom intervendrá cerca de Margarita y, naturalmente, sobrevendrán disgustos, quie ellos no querrán olvidar nunca.

—Deja entonces, aunque sólo sea por esta vez, que Tom se ocupe de sus propios asuntos— dijo Bruce con algún calor. Detestaba a su cuñado, tan engreído a causa de su dinero, y al mismo tiempo de una vulgaridad tan grande.

—Pero ya sabes que no lo hará, y Margarita debe ser sacada a toda costa de aquel horrible lugar y separada de aquel terrible hombre. Tiene cara de cruel y despiadado. No creo quie tuviera ninguna clase de escrúpulos en cometer cualquier mala acción.

—¿Quieres decir que tiene algún interés por Margarita?

—¡Oh, no; se odian!

—¿Se odian? —Bruce se sobresaltó ligeramente.

—Sí, gracias a eso el asunto es más tranquilizador.

Bruce frunció las cejas.

—¿Y no pudiste convencerla?

—No quiso escucharme. Has de ir tú y procurar arreglarlo todo!

—¡Yo! Margarita no querrá escucharme si se ha negado a hacer caso de tí, que eres su propia hermana.

Bruce sentía todo el horror de una escena desagradable. Dosé empezó a llorar de nuevo.

—No nos llevamos ya tan bien como antes—dijo suspirando — y yo no puedo soportarlo. No sé lo que le ha ocurrido a Margarita. Siempre fué muy independiente, pero ahora parece desenfrenada. Es al hombre a quien yo me refiero; has de ir a ver a ese hombre horrible, Bruce, para quie sepa que hay alguien que se preocupa por ella, tú, yo y otras personas; que no está sola y desamparada en la tierra.

—Margarita nunca está desamparada —dijo Bruce.—Sabe arreglárselas muy bien ella sola. ¿Cómo voy a presentarme a un hombre desconocido? ¿Qué excusa puedo darle? ¿Cómo voy a hablarle de Margarita?

—¡Oh, Bruce, te lo pido yo!

—Está bien, iré, amor mío —dijo él, prometiendo mala gana.

CAPITULO XXVIII

BRUCE EN FUNCIONES

—Un caballero —anunció la portera, que no solía molestarse en hacerlo, cerrando la puerta tan pronto como Bruce Daventry hubo pasado

Este avanzó, turbado, por la habitación de Adán y se inclinó un tanto torpemente.

—Temo que sea esto una intrusión casi imperdonable— dijo.

Así, pues, aquel era el crítico despiadado, el escritor cuyos dones había él admirado muchas veces, pero al que no conocía personalmente. ¡No era extraño que fuera el horrible ogro que decía Dosé!

—¡Se parece a su obra, a sus trabajos más brutales— pensó. ¿Qué voy a decirle? ¿Cómo empezar a hablar?

Adán se sobresaltó al oir la profunda y baja voz de Bruce, con su extraño timbre, y dirigió una rápida mirada a su interlocutor. Por un momento, sentimientos que ya estaban muertos se agitaron en él; su corazón latió con un movimiento muy humano y recordó tiempos pasados, antiguos ideales y al héroe adorado por un muchacho. Recordó también cómo las manos de aquel hombre habían contribuido a romper el precioso velo que le había ocultado la perversa realidad; había rasgado el velo que ocultaba el arbol prohibido y el corrompido mundo. Volvió a quedarse serio e inexorable.

—Mi nombre es Bruce Daventry —comenzó a decir éste, un poco desesperanzado. Era incapaz de adoptar resueltamente una decisión, aun que Dosé le creía fuerte para todo.

—Le he oído nombrar, — Había algo deliberadamente cruel en su voz.—Edita usted «The Old Brigade» y escribe alguna vez.

Bruce retrocedió, pues había una especie de burla en el tono con que aquellas palabras le fueron dirigidas, y nunca tuvo el sentimiento de su fracaso como entonces. Aquel hombre era, sin duda alguna un maestro en su arte, pero un maestro sin conmiseración, incapaz de alentar a un alumno desanimado.

—Edito lo mejor que puedo —dijo con delicada sencillez— y escribo bastante mal.

—La mayor parte no lo hacen mejor.

—Puede ser verdad, aunque me figuro que no. Pocos de nosotros tenemos su talento, pero no nos atreveríamos a abusar de él, como usted hace.

Adán empezó a reir con una risa de odio contra todo lo existente, y se encogió de hombros.

—¿Qué quiere usted decir?

—Tiene usted una idea abominable de la vida y es usted despiadado. Niega usted al género humano toda buena cualidad; para usted no existen hombres capaces de elevarse sobre cosas exclusivamente materiales. Los considera siempre al nivel de las bestias, y tiene usted la manía de hablar de las mujeres sólo para denunciar sus defectos. Mete usted a la humanidad entera en el fango y no deja que se libre de él.

—¿Y si yo mismo conociera ese fango de que habla usted?

—¿Acaso no lo conocemos todos? ¿Es que sólo hemos de fijarnos en lo que es asqueroso y repugnante, sin elevar nuestra vista hacia el azul?... Pero no he venido a verle para hablar de su trabajo de escritor, ni tengo derecho a hacerlo, y menos todavía a usted. He venido para hablarle de mi cuñada, que vive aquí; la señorita Lister.

—¿Su cuñada?

—Sí, estol casado con su hermana gemela.

Adán se rió.

—Es muy curioso—dijo.

—Sí, mucho —respondió Bruce seriamente. —Mi esposa cree que su hermana no debe vivir aquí, porque dice que el lugar no es muy apropiado para ella.

—Estoy completamente de acuerdo con su esposa y les estaré muy agradecido si hacen marchar a esa joven de aquí. Me molesta enormemente.

Bruce parecía aliviado de un gran peso. Había temido no sabía qué, acaso la posibilidad de que pudiera existir alguna atracción entre aquel cruel materialista, que no tenía ninguna fe en la bondad o en la virtud de la mujer, y Margarita, pues aquel era el tipo de hombre por el cual muchas veces las mujeres perdían la cabeza.

Parecía como si Adán leyese sus pensamientos y los encontrase divertidos, pues empezó a reir sardonicamente.

—¡Oh, no, no he hecho el amor a la señorita Lister! No hago el amor a ninguna mujer, ni siquiera a la mujer de otro. —Por un momento

M.E.C.D. 2016

EDICTO

DOCTOR MANUEL A. GUTIERREZ BALMASEDA, Juez de Primera Instancia del Centro de esta Ciudad.

Por el presente Edicto hago saber: Al señor Restituto Amezaga y a las personas que tengan algún interés en el asunto, que en el expediente de expropiación forzosa promovido por la Jefatura del Distrito de esta Capital, de la Secretaría de Obras Públicas, de una faja de terreno y cinco casas de madera de la finca San José de la Requena», propiedad de Restituto Amezaga, lindando por el Norte con la finca «La Misericordia», por el Sur con terreno del doctor Octavio Averhoff, por el Este con la propia finca y la finca S. José de la Requera y por el Oeste con la propia finca o Callejón a la Ermita de los Catalanes», que por resolución de esta fecha he dispuesto convocar a usted y a las demás personas que tengan interés, a la Junta en la cual se procederá al nombramiento de Comisionados para el correspondiente avalúo de la propiedad, posesión, derechos, particnpación o servidumbre que han de ocuparse, usarse, cruzarse oanegarse y los perjuicios que puedan irrogarse de la ocupación, uso, cruce o anegación, habiéndose señalado para dicho acto las NUEVE de la mañana del día VEINTE DE SEPTIEMBRE próximo, ante este Juzgado sito en Paseo de Martí número 15, bajos.

Y para que sirva de citación en forma a las personas mencionadas para el acto indicado, libro el presente para su publicación en un periódico de mayor circulación de los de esta Ciudad por un período consecutivo de menor de cinco días ni mayor de diez, en La Habana a veintiseis de agosto de mil novecientos treintidos.

Dr. Manuel A. Gutiérrez Balmaseda
Ante mí:
Francisco Boudet Rossell.
8406 5 ds. 31.

PROFESIONALES

DR. MANUEL LOPEZ PRADES
Graduado Madrid y Habana, 42 años ejerciendo. Enfermedades de la sangre, pecho, señoras y niños. Partos. Tratamiento especial curativo de las afecciones genitales de la mujer. Consultas diarias de 9 a 11 y de 12 a 2. Gratis, martes y viernes. Amistad 95, altos. Prof.

VENEREAS—BLENORRAGIAS
Antiguas, mal curadas, aunque desesperadas. Próstata, impotencia, esterilidad. Curaciones garantizadas pocos días. Sistema nueva, doctor Winkelmann especialista alemán. Campanario 57, esquina a Concordia, Consultorio Alemán. Profesionlas

DR. FRANCISCO J. DE VELASCO
Corazón, Pulmones, Estómago, Intestinos.

DR. RUBEN DE VELASCO
Corazón, Pulmones. Enfermedades de los niños. Consultas de 12 a 2 y de 1 a 3, días laborables. Horas especiales, previo aviso. Salud 34. Telf. A-5418. Prof.

DR. ABELARDO LABRADOR
Consultas gratis, 8 a 12 a. m. Pagas, 3 a 5 p. m. Enfermedades señoras, flujos crónicos, metritis, bronquitis, corazón, riñones, diabetes, reumatisfo crónico, enflaquecimiento. Inyecciones Neo-Salvasán, Angeles 3, entre Reina y Estrella. Telf. A-0801. Prof.

POLICLINICA INTERNACIONAL
Director: David Cabarrocas, San Miguel 130, entre Lealtad y Escobar. U-2737. Cuando vaya al Hospital, Casa de Socorro o Sociedades, fíjese en tis consultas, reconocimientos. Ea Policlínica Internacional, da grayos X., Rayos Ultravioletas, Luz Alpina, Medicinas, Inyecciones intravenosas, Análisis, Curas, etc. Prof.

DR. GONZALO PEDROSO
Cirujano del Hospital de Emergencias. Especialista en vías urinarias. Consultas de 10 a 12, y de 2 a 5 San Lázaro 254. Prof.

DR. A. G. CASARIEGO
Catedrático, Jefe durante 20 años del Departamento de Vías Urinarias de la Casa de Salud «Covadonga». Especialistas en enfermedades de las vías urinarias y genitales. (Hombres y mujeres). Consultas de 2 a 6. Neptuno 125. Telf. U-5040. F1

ALQUILERES

A-1 Habana

CARDENAS 5 Y 62, BAJOS
Alquilo Cárdenas 5, con sala, saleta, 3 hermosas habitaciones, comedor al fondo, $25.00; y Cárdenas 62, sala, saleta, 3 habitaciones comedor al fondo, $25.00. Informes: A-9266, Zulueta 36-G A-1

SE ALQUILAN: JOVELLAR 27, entre Aramburu y Hospital, casa modernas, sala, comedor, 2 habitaciones, baño, cocina, $20.00 $25.00. Llaves, informes: San Lázaro 376, entre Aramburu y Hospital. U-5858. A-1

ANIMAS 137, BAJOS, entre Gervasio y Escobar, sala, saleta, tres cuartos, cuarto de baño y demás servicios. Informes: Aguila 213, peletería «La Horma Grande». A-1

SE ALQUILAN: MAZON 35, entre Valle y Zapata, casas modernas, sala, comedor, 3 habitaciones, baño, cocina, cuarto criados, $22.00. Informes: San Lázaro 376, entre Aramburu y Hospital. U-5858. A-1

$25.00 VIRTUDES 177 bajos y altos, Oquendo y Soledad, sala, recibidor, cuatro habitaciones, baño intercalado, comedor, cocina. Casa moderna. Informes: «La Moda». Galiano y Neptuno. A-4454. A-1

SE ALQUILAN: VAPOR 43, entre Espada y Hospital, casas modernas, sala, comedor, dos habitaciones, baño, cocina, $20.00. Informes: San Lázaro 376, entre Aramburu y Hospital. U-5858. A-1

SE ALQUILAN: ESPADA 15, entre Jovellar y Vapor, casas modernas, sala, comedor, 2 habitaciones, baño, cocina, $20.00. Informes: San Lázaro 376, entre Aramubu y Hospital, U-5858 A-1

SE ALQUILAN: VAPOR 43, entre Espada y Hospital, apartamentos de dos habitaciones, baño y cocina, luz $10.00. Informes: San Lázaro 376, entre Aramuburu y Hospital. U-5858. A-1

SE ALQUILAN: SAN LAZARO 388 y 488, entre Hospital y Espada, casas modernas, sala, dos habitaciones, baño y cocinar, $15.00. Llaves, informes: San Lázaro 376, entre Aramburu y Hospital. U-5858. A-1

SE ALQUILAN: JOVELLAR 53, entre Aramburu y Hospital, casa modernas, sala, 2 habitaciones, baño, cocina, $15.00 con luz. Llaves, informes: San Lázaro 376, entre Aramburu y Hospital. U-5858. A-1

OQUENDO 3-C
Altos, sala, recibidor, comedor, 4 habitaciones, baño, cocina, lavadero de ropa. Precio: $30.00. Informes: F-2134 A-1

ALQUILO JOVELLAR 12, entre Aramburu y Hospital, casa moderna, recibidor, gabinete, sala, 3 habitaciones, baño, comedor, cocina, cuarto criados. Llaves, informes: San Lázaro 376 entre Aramburu y Hospital. U-5858. A-1

GERVASIO 180
Altos, recibidor, sala, comedor al fondo, seis habitaciones, dos baños, cuarto criados, cocina. Precio: $60.00. Informes: F-2134. A-1

PLAZA DEL VAPOR
... esquina Galiano, primer piso, sala, comedor, tres habitaciones, baño moderno intercalado, cocina de carbón, lavadero de ropa. Se puede ver, de 3 a 6. Precio: $60.00. Informes: F-2134. A-1

CARLOS III 16-C
Altos y bajos, sala, saleta, cuatro habitaciones, baño intercalado, cocina de gas. Ultimo precio: $34.00. Informes: F-2134. A-1

SOLEDAD 48 Y 50
Bajos, sala, saleta, tres habitaciones, baño intercalado, cocina y servicios de criados. Precio: $30.00. Informes: F-2134. A-1

SE ALQUILAN: SAN JOSE 111, entre Oquendo y Soledad, casa modernas, sala, comedor, 2 habitaciones, baño, cocina, $20.00. Informes, en las mismas. U-5858. A-1

O-REILLY 90
Altos, sala, recibidor, comedor, cuatro habitaciones, baño, cocina. Precio: $40.00. Informes: F-2134. A-1

SAN NICOLAS 100. Se alquila una casa de tres plantas para casa de huéspedes o para casa de apartamentos, con ocho habitaciones, (dos dobles), en cada piso, muy frescas y ventiladas, y dos habitaciones grandes en la azotea. La planta baja de la misma casa, propia para establecimiento o industria. Se alquila la conjuntamente con los altos o independiente. Informes: "El Encanto", Departamento de Administración. Telf. A-7221. A-1

SE ALQUILA LA ESPLENDIDA casa San Miguel esquina a Mazón, acabada de pintar, propia para numerosa familia. Módico alquiler. Informes: A-5205 y A-2594. A-1

ALQUILO: NEPTUNO 210, entre Soledad y Oquendo, altos y bajos; en Valle 69 y 71, altos y bajos, recién pintados. Cazaurang. Valle 71, frente al Parque Aguirre. U-7820.

MALOJA 203, ALTOS, entre Oquendo y Franco, frente al Parque, casa linda y fresquísima, sala, 3 habitaciones, 2 baños, comedor, cocina, cuarto criados. $30.00. A-1

ALQUILO: EN VIVES y Rastro, una casa chica, en $12.00. Informes, en la bodega. A-1

ALQUILO EL PRIMER PISO de Lamparilla 50, con cinco habitaciones, sala, saleta, comedor, baño, cocina. Precio: $35.00. Llave, en la vidriera. Informes: F-4131. A-1

INQUISIDOR 28, ALTOS, sala, comedor, 5 habitaciones y demás servicios completos. Muy barata. A-6483.

FRESQUISIMOS ALTOS, San José 200, sala, saleta, cinco cuartos, baño intercalado, comedor al fondo, servicios criados, amplísima cocina. Llaves e informes, su dueño, bajos, al lado. Telf. U-5127. A-1

ALTOS AMPLISIMOS, San José 158 A., sala, comedor, 2 habitaciones, servicios, $18.00; bajos, en la misma, por Espada letra D., sala, 3 grandes habitaciones, servicios, $25.00. Informes, carteles dicen. A-1

ESCOBAR 162, ENTRE REINA y Salud. Juntos o independientemente alquilo estos amplios altos y bajo. Llaves en la misma, de 8 a 5.

SAN MIGUEL 21, ALTOS, entre Industria y Amistad, 3 habitaciones, sala, comedor y servicios completos. Moderna. A-6483. A-1

ALQUILO: CUBA 89, ALTOS, primero y segundo pisos, sala, comedor, cinco habitaciones, cocina, baño y doble servicios sanitarios. Llaves, bodega. Informes: Grandes Almacenes «El Número 15». Monte 15. Telf. A-2803. A-1

MONSERRATE 27, ENTRE Chacón y Tejadillo. Se alquilan los altos en $30.00. La llave, en los bajos. Informes: F-5248. A-1

TENERIFE 59
Entre Figuras y Carmen, se alquilan los bien ventilados bajos, compuestos de sala, comedor, cuatro habitaciones amplias, patio, cocina y baño. Informes, J. Barquín y Compañía. Muralla y Aguiar. Teléfono A-7858. A1

AGUIAR 134, ENTRE MURALLA Y SOL
Se alquila un primer piso, compuesto de sala; recibidor, 4 habitaciones amplias; baño intercalado; agua caliente; timbre eléctrico; comedor; cocina de gas; pantry; lavadero y cuarto de criados con servicio sanitario completo. Acera de la brisa. Informan: J. Barquín y Co., Muralla y Aguiar. Teléfono A-7858. A1

ALQUILO, BONITO 2do. piso, Aguila 110. Sala, recibidor, 4 cuartos, comedor, baño intercalado, punto comercial. Llaves en la misma. Teléfono F-3417. P. M. A1

MODERNO SEGUNDO piso, Infanta 102-A., casi esquina San Rafael, recibidor, sala, 4 cuartos, baño intercalado, comedor, cuarto, servicios criados, galería cerrada. Precio situación. Llaves, Isidoro, encargado. F-6581.

ALQUILO PRECIOSOS BAJOS, Progreso 5, casi esquina Aguacate, espaciosa sala, comedor, 2 grandes habitaciones, baño, cocina, patio. Muy claros y frescos. $22.00. A-1

GANGAS
SE ALQUILAN
CON MES ADELANTADO

SALA, SALETA, 5 HABITACIONES, COMEDOR, COCINA, BAÑO, &. EN:

Sta. Catalina entre J. B. Zayas y J. A. Cortina. Amplio jardín, portal, sala, 6 habitaciones, 2 baños, cocina, cuarto y servicio criados, terraza al fondo garage con una habitación con servicios, 3 habitaciones en la azotea con servicios	$50.00
Correa 5, bajos	35.00
5, No. 36, entre E. y F.	45.00
Desamparados 52	25.00
Malecón 75, bajos	50.00

SALA, SALETA, 3 CUARTOS, COMEDOR, COCINA, BAÑO, &. EN:

Genios y Morro	$25.00
Vives 180, bajos	25.00
San Bernardino 34 bajos	25.00
San Francisco 66 y 68 altos, entre J. Peregrino y Pocito	25.00
Mayía Rodríguez, entre Acosta y O-Farrill	8.00
Omoa 81 entre Alejandro Ramírez y J. del Monte	12.00
J. del Monte 618	10.00
San Lázaro 12, bajos	35.00
Concordia 12, altos	35.00
Subirana 50, bajos	25.00
San Rafael 242, altos, esq. a Infanta	45.00
Cuba 44, esq. a Tejadillo	30.00
Infanta 72, altos entre J. Peregrino y Pocito	28.00

SALA, SALETA, 2 CUARTOS, COMEDOR, COCINA, BAÑO, &. EN:

Atocha 8½	$10.00
Posible entre Acosta y O-Farrill	10.00
Goicuría entre Acosta y O-Farrill	10.00
Sta. Irene 88 entre Serrano y Durege	10.00
Alejandro Ramírez 4	6.00
13 esquina a M	16.00
Infanta 110, entre Universidad y Pedroso	18.00
Lawton y Vista Alegre	10.00
Marina 16, letra C	18.00

DEPARTAMENTOS CON SALA, HABITACION, COCINA, BAÑO, &. EN:

San Lázaro 222-224	$15.00
Lindero 24	8.00
22, No. 24 entre 17 y 19	8.00
C. No. 272-274, entre 27 y 29	8.00
Doce y 23	10.00
San Bernardino 32-36	8.00

GARAGES INDIVIDUALES

13 esquina a M	$4.00

A-4358 M-6263 M-2096

REVILLAGIGEDO 1. ALQUILO bonitos altos, muy frescos, sala, recibidor, 3 habitaciones, servicios intercalado y criados, comedor al fondo, otra habitación, con servicios y baño en la azotea. De 9 a 11 y 2 a 5. A1

COMPOSTELA 42
CASI ESQUINA A OBISPO
Se alquilan los aspaciosos altos, propios para residencia particular o profesional, compuestos de 7 habitaciones amplias, sala, recibidor, comedor y cocina, gran cuarto baño, agua fría y caliente, 2 servicios de criados. Informan en los bajos A1

ALQUILO ALTOS, Gervasio 17-A., sala, saleta, cuatro habitaciones, baño intercalado, comedor, cocina, cuarto y servicios criados. F-3469. A-1

ESPLENDIDOS ALTOS
Campanario 98, esquina a San Miguel. Entrada independiente, zaguán, sala, antesala, comedor, hermosa galería, cinco habitaciones, todas con vista a la calle, hermosos baños, cuartos para criados, con todos servicios. Pisos de marmol, tres cuartos altos, con todos sus servicios. Agua abundante. Llave, en los bajos. Informes: Obispo 75, piso segundo, de 11 a 12. A-1

CONSULADO 45, BAJOS. Precio rebajadísimo, sala, saleta, comedor, cuatro habitaciones con lavabo, agua corriente, cuarto criados, cocina, calentador. Llaves, misma casa, último piso. Informes: F-2836. A-1

ALQUILO
San Rafael 152-G. San Juan de Dios 13. Blanco 30. Maloja 125. Curazao 3. S. Nicolás 58. Informan A y Calzada, Vedado. F-6431, F-1691. A1

SE ALQUILA LOS altos de Maloja No. 9, entre Angeles y Aguila con sala, saleta, 2 cuartos, baño completo y cocina; tienen siempre agua. La llave e informes: Angeles No. 18, teléfono A-9757. A1

GERVASIO 176, ENTRE Reina y Salud. Alquilo modernos altos, sala, recibidor, 4 cuartos, baño intercalado de lujo, comedor, cuarto y servicios criados. Llave, bajos. Informes: 25 núm. 263, Vedado. A-1

MANRIQUE Y SAN JOSE
Se alquila primer piso, acabado de fabricar, compuesto de sala, saleta, comedor, 3 habitaciones, baño intercalado completo, cocina y servicios de criados. Informes: M-6643. La llave en el café. A-1

SAN LAZARO 478, ENTRE M. y N. Alquilo la planta baja, compuesta de portal, sala, 3 cuartos, baño intercalado, comedor, pantry, cocina, cuarto y servicio de criados, garage para una máquina, con cuarto para el chofer. Precio: $50.00. Informes: Bufete de Arellano. M-3936. A-1

CAMPANARIO 39, ENTRE Virtudes y Concordia. Se alquila el último piso, terraza, sala, dos habitaciones, comedor, servicios, cocina de gas y fogón. Un cuarto interior y otro en la azotea. Precio: $32.00. Informes: «La Comercial», San Ignacio y Muralla. Telf. A-2704. La llave, en el mismo. A-1

SAN IGNACIO 136, entre Merced y Paula, se alquila gran capacidad, altos y bajos, puede verse de 12 a 4.

ALQUILO EL MODERNO y muy fresco primer piso de Amistad 110, esquina a Barcelona, con vista a la calle, todas las habitaciones, muy próximo al Capitolio y a todos los paseos, teatros y tiendas. Informes: Neptuno 114. Telf. M-1774. A-1

MALECON 27, ALTOS, entre Crespo e Industria, amplia casa, 5 habitaciones, cuarto de criados y demás comodidades. Informes: FO-2980 A-2736

AVENIDA DE LA REPUBLICA 313, primero y segundo piso, construcción moderna, decorados, los más ventilados, sala, comedor, baño intercalado, cuatro cuartos, servicios criados. A familia moral. Informes: Café Vista Alegre». U-1896 U-6862. A-1

CASITAS ALTAS y bajas con dos habitaciones grandes, baño, cocina, patio y cuatro luces. Alquiler 11.00 pesos. Zequeira 13, entre San Joaquín y Romay. A1

SE ALQUILA, ALTOS del café «El Gato Negro', Galiano y Zanja, el punto más fresco y céntrico de la Habana, dos habitaciones, sala, comedor, cocina y baño, precio de situación. Informan en el café. Teléfono A-9298.

ALQUILO: PRIMER PISO de Sol 10, sala, saleta, tres cuartos, comedor y demás servicios. Informes: Cuba 100. A-2596. A-1

O-REILLY 112
Se alquila el lujoso primer piso, frente al Parque Albear, propio para profesional y familia. Informes, en el tercer piso. Telf. A-0145 A-1

CORRALES 90, SE ALQUILA en 22 pesos, el cómodo y fresco tercer piso, acabado de fabricar, casi esquina a Angeles. La llave en la bodega. Informes: Bernaza 23 A-1

SE ALQUILAN LOS ALTOS de la esquina Avenida Menocal, esquina San José, acera de la brisa, 5 habitaciones, dos servicios y demás comodidades. Precio, bajo. A-1

SAN LAZARO 122, ENTRE Aguila y Crespo, piso principal y bajos, de tres y cuatro cuartos, sala y comedor, bien decorados. Muy baratos. Informes, la misma. A-1

A $20.00 SE ALQUILAN los ventilados altos de Vives 194 y 196. También se alquilan los bajos del 196. Informes: Cuba 100. A-2596. A-1

ALQUILO: SOL 18, de tres plantas, en $15.00, compuesto de un cuarto y sus servicios, cada una. Informes: Cuba 100. A-2596. A-1

ALQUILO MODERNOS y ventilados altos y bajos, en Porvenir 3, Habana. Informes: Cuba 100. A-2596. A-1

BAJOS MODERNOS, CON 2 CUARTOS, EN $10.00
Se alquilan, a 10 minutos Parque Central, calle Justicia esquina Arango, otros bajos, con sala, 4 cuartos y baño completo, en $16.00, una cuadra tranvías, Calzada Concha. Llaves, bodega. A-1

EN $20.00. SE ALQUILA una casa de dos plantas en Desamparados 50. Informes: Cuba 100. A-2596. A-1

NEPTUNO 216, BAJOS, entre Marqués González y Oquendo, sala, comedor, 5 habitaciones, recibidor, baño, servicios criados. Llave, en el 222, bajos. Informes: Mercaderes 35. A-7164. A-1

LEALTAD 57, ALTOS, sala, comedor, 4 habitaciones, baño completo y servicios de criados. Llave, en los bajos. Informes: Mercaderes 35. A-7164

SAN NICOLAS 12, BAJOS
Y 12 altos, sala, recibidor, 4 cuartos, baño intercalado, hermoso comedor, cuarto y servicios criados, cocina carbón, magnífica situación, cerca Malecón. Acera sombra. Llaves, bajos. Telf. F-3871. A-1

ALQUILO BAJOS Y SEGUNDO piso, casa San Lázaro 299, entre Soledad y Aramburu, construcción moderna, compuestos sala, recibidor, 4 habitaciones, comedor al fondo, cuarto y servicios criados y demás comodidades. Precio rebajado. Llaves, en la misma. Informes: San Ignacio número 50. Telf. A-7501. A-1

SE ALQUILA. Máximo Gómez 156, segundo piso sala, recibidor, 3 cuartos, comedor al fondo, baño intercalado, modernos. Informes: bajos A-3073, muy rebajados. A1

SE ALQUILA: TROCADERO 73, bajos, sala grande, seis habitaciones, cocina y servicios sanitarios. Informes. Telf. A-5540. Galiano 66. Banco A-1

ALQUILO EN 34.00, PRIMER piso, Neptuno 220-A., entre Aramburu y Soledad, sala, recibidor, comedor, cocina, 3 cuartos, baño intercalado, cuarto criados, servicios. Informes: M-7450 A-1

SE ALQUILAN: BELASCOAN número 125, entre Reina y Estrella, preciosos, frescos y ventilados primero y segundo pisos, $25.00 y $30.00, 3 habitaciones, baño intercalado con calentador, cocina de gas. Para más informes: Manzana de Gómez número 240. Telf. A-4893. A-1

SE ALQUILA EN MONSERRATE 119 primer piso, frente a la Cruz Roja, compuesto de sala, tres habitaciones, baño intercalado, cocina y calentador de gas. Para más informes: Manzana de Gómez 240. Telf. A-4893. A-1

SE ALQUILA: SAN LAZARO número 305. frescos pisos, bajos y segundo, cuatro habitaciones amplias, cocina de gas, comedor al fondo, cuarto con servicios de criados. Para más informes: Manzana de Gómez número 240. Telf. A-4898. A-1

ZANJA 144 A ENTRE San Francisco y Espada, alquilo piso bajo en buen estado, sala, comedor, dos habitaciones, cocina, servicios, diez y ocho pesos. Llaves encargada. A1

ALQUILO: SAN RAFAEL 107, altos, sala, saleta, comedor, tres cuartos, cuarto criados, baño y demás servicios modernos. Informes: en los bajos. Telf. U-7926. A-1

ALQUILO: DESAGUE letras A. y B., con sala, comedor y tres habitaciones, a $12.00. Infanta y Desagüe. Informes: Telf. I-2897. A-1

ALQUILO HERMOSOS altos, sala, comedor, tres habitaciones, baño completo y dos cuartos en azotea, en $30.00. Cristo 20. Informes: Telf. I-2897. A-1

ALQUILO BAJOS, CONCORDIA 156-B sala, comedor, tres habitaciones y baño completo, en $25.00. Véala pronto. Informes: Telf. I-2897. A-1

SE ALQUILA: VAPOR número 19, sala, tres habitaciones, patio y servicios. Informes: Telf. A-5540. A-1

SE ALQUILA: SAN MIGUEL 59, primera planta, derecha, compuesta sala, comedor, 3 habitaciones, baño moderno intercalado y cocina. Informes: Telf. A-5540. Galiano 66. Banco. A-1

SE ALQUILA CASA moderna, Espada 9, segundo, compuesta de sala, comedor, cocina de gas, cuatro habitaciones, baño completo intercalado y servicios criados. Informes: Telf. A-5540. Llaves en la azotea. A-1

SE ALQUILA PISO independiente, casa moderna, Suárez 107, primera planta, compuesto de comedor, tres habitaciones, cocina, baño intercalado, servicios criados. Llave, en el segundo. Telf. A-5540. Galiano 66. Banco. A-1

ALQUILO EL PRIMER PISO de Lamparilla 50, con cinco habitaciones, sala, saleta, comedor, baño, cocina. Precio: $35.00. Llave en la vidriera. Informes: F-4131. A-1

MERCED 3. SE ALQUILA una casita compuesta de sala, comedor, 2 cuartos, servicio sanitario, ducha y patio. Precio: $15.00. Informes: Bufete de Arellano. M-3936. A-1

MANRIQUE 143, ENTRE REINA y Estrella. Alquilo la planta alta, compuesta de sala, comedor, 5 cuartos, 2 baños intercalados y cocina. Precio: $40.00. Informes: Bufete de Arellano. M-3936. A-1

HABANA 3. SE ALQUILA la planta baja, compuesta de recibidor, 2 cuartos, baño, servicios, patio y cocina. Precio: $28.00. Informes: Bufete de Arellano. M-3936. A-1

OFICIOS 112, ESQUINA a Merced. Se compone de un salón grande, propio para bodega o establecimiento, 2 habitaciones, baño, patio, cocina y servicios. Precio: $35.00. Informes: Bufete de Arellano. M-3936. A-1

SAN LAZARO 307, ENTRE Espada y Hospital. Alquilo planta baja, compuesta sala, comedor, 3 cuartos, baño, cocina, cuarto de criado y patio. Precio: $40.00. Informes: Bufete de Arellano. M-3936. A-1

SAN JOSE 7, ENTRE AGUILA y Galiano. Se alquila piso tercero, sala, comedor, tres cuartos, baño, cocina, cuarto y servicios de criados. Alquiler reducido. Llave, en los bajos. A-1

VIRTUDES 162, ALTOS y bajos. Se alquilan con sala, comedor, tres cuartos, baño, cocina, etc. Más informes: Ramón G. Fernández. U-1157. A-1

ANIMAS 177-A. SE ALQUILAN bajos compuestos de sala, comedor, tres habitaciones, baño magnífico y cocina. Para más informes: Ramón G. Fernández. Telf. U-1157. A-1

EN DESAGUE 90, BAJOS. Alquilo casa compuesta de sala, comedor, dos habitaciones, baño y cocina. Más informes: Ramón G. Fernández. Telf. U-1157. A-1

ALQUILO: CARMEN 22, altos, una cuadra Monte y Belascoaín, sala, comedor, 3 cuartos, cocina, servicios. $18.00. M-7450. A-1

ALQUILO: JESUS PEREGRINO 55-A. sala, comedor, 3 habitaciones, cocina, patio, servicios, $20.00. Marqués González 33, altos, 2 habitaciones, sala, comedor, servicios, cocina. $18.00. M-7450. A-1

VILLEGAS 35, ALTOS, entre O-Reilly y Progreso, sala, comedor, un cuarto, demás servicios. Llaves en el 37. Informes: F-2608. A-1

SE ALQUILAN LOS HERMOSOS y frescos bajos de Ancha del Norte 31, a una cuadra del Prado, con zaguán, sala, saleta, 4 grandes cuartos, cuarto de baño, comedor, pantry y cocina, cuarto y servicios de criados Precio: $60.00 Las llaves en la misma, de 3 a 5. Informes: Baños 28, entre 17 y 19. F-4003.

CASAS BARATISIMAS, desde $15.00, Nueva Pilar esquina Manglar, dos, tres y cuatro habitaciones, sala, comedor, baño completo. Llaves, misma casa, altos 1. Informes: Telf. F-2836. A-1

ALQUILASE: HABANA 104, esquina Obrapía, acabado pintar, sala, saleta, 4 cuartos, comedor, servicios, entrada independiente criados. Llaves, bajos. Ultimo precio, $30.00. A-1

CUBA Y SANTA CLARA. Alquilo piso alto, 3 habitaciones, sala, saleta, comedor, cocina, baño intercalado y cuarto y servicios para criados. Informes, allí. Precio: $30.00. Rodríguez Compañía. A-1

ALQUILAMOS CASAS
Carlos III número 201, principal (derecha) y segundo piso (derecha) cuatro cuartos, sala, saleta, comedor y demás servicios. Carlos III número 197, fondo de la bodega (bajos), tres cuartos, sala, saleta, comedor y demás servicios. Oquendo número 40, planta baja, (derecha) y segundo piso (derecha) cuatro cuartos, sala, saleta, comedor y demás servicios. Sol números 21, 23 y 25, segundo piso y tercer piso, cuatro cuartos, sala, saleta, comedor y demás servicios. Precios reducidos. Informan: Telf. A-1752 A-1

SAN JOSE 107-A., BAJOS. Se alquila la casa con sala, comedor, tres cuartos y servicios. Informes: Rosales y Lavedán. Departamento de Administración de Bienes. Telf. M-6947 A-1

SAN JOSE 107, ESQUINA a Oquendo. Se alquila casa con sala, comedor, tres cuartos y servicios. Informes: Rosales y Lavedán. Departamento de dministración de Bienes. Telf. M-6947 A-1

LEALTAD NUMERO 24, bajos, (M. M. Delgado). Se alquila casa con sala, recibidor, ambos muy grandes, cuatro cuartos, baño intercalado, comedor al fondo, cocina y servicios para criados. Informes: Rosales y Lavedán. Administración de Bienes. Telf. M-6947. A-1

VILLEGAS 111. SE ALQUILA primer piso, fabricación nueva, reúne comodidades con sala, recibidor, cuatro habitaciones, baño intercalado, servicios, comedor, cocina gas. Módico precio. Informes: A-9745. A-1

A-2 Vedado y Príncipe

CALLE 27, ENTRE 2 Y 4
Número 374, sala, saleta, cuatro habitaciones, baño, cocina de gas y carbón. Ultimo precio: $30.00. Informes: F-2134. Para verse, llame. A-2

VEDADO. SE ALQUILAN los altos de la bonita casa J. No. 2, con cinco cuartos, 2 baños, 3 cuartos criados y baño, garage, etc. Informan: F-2115, la llave al lado. A2

ALQUILO MAGNIFICA CASA. Vedado, calle céntrica recientemente pavimentada, próxima a La Salle y Las Dominicas. Cinco cuartos, dos de criadas, garage. Muchas comodidades. Ultimo alquiler $70. Véase de 9 a 12 calle D. entre 11 y 13. Teléfono FO-7327. Otra también muy buena, cuatro cuartos etc., por $45. Calle 10 entre 15 y 17. Véase de 3 a 6. A2

ALQUILO PISO ALTO, casa calle 19 entre 12 y 14, sala, comedor, tres habitaciones, etc. Informes: teléfono: F-4878. A2

VEDADO: K., NUMERO 194, bajos, entre 19 y 21, con sala, recibidor, cinco cuartos, dos baños, comedor, pantry, cocina, garage, etc. Llaves, informes, en los altos. A-2

VEDADO: BAÑOS 46, ENTRE 19 y 21, altos modernos, 5 habitaciones, etc., con o sin garage. F-6635. M-2863 A-2

CASA A LA BRISA, jardín, portal, sala, saleta, cuatro cuartos, comedor, baño, cuarto y servicios criados, cocina carbón y gas. D. número 198, entre 21 y 23, Vedado. Informes, al lado. A-2

PRECIOSO PISO ALTO, 27 número 423, entre 4 y 6, Vedado, 4 cuartos, porch, pantry, cuartos criados separados, garage, etc. Llaves, bajos. Más informes: M-7243. A-2

EN EL MEJOR PUNTO del Vedado, calle 17 esquina J. Se alquilan los altos con terraza, sala, comedor, cinco cuartos y dos baños intercalados. Informes, en los bajos. A-2

VEDADO: CALLE 4 NUMERO 182, moderna, sala, comedor, cuatro habitaciones, baño intercalado y cuarto y servicios de criados. A-6483. A-2

VEDADO: PASAJE Crecherie 44, sala, comedor, 3 cuartos, baño, cocina, portal, $25.00. Telf. F-4283. Llave en la misma. A-2

6 ENTRE 15 Y 17, VEDADO: Alquilo casa compuesta la planta baja, jardín, garage para 2 máquinas, entrada al primer piso, un salón grande, 3 cuartos criados, hall, cocina, despensa y subida criados al primer piso. Primer piso, sala, recibidor, 5 cuartos, 2 baños, comedor, hall y pantry. Segundo piso: 4 cuartos y baño. Precio: $115.00 Informes: Bufete de Arellano. M-3936. A-2

SE ALQUILA EL CHALET de O., esquina a 19, estilo Castillo. Puede verse a todas horas. La llave, informes, en O. número 8, edificio «Piloto» A-2

VEDADO: B. NUMERO 87, altos, media cuadra Colegio La Salle, entre 9 y 11, hermosa y fresca casa, 5 cuartos, todas comodidades. Llave, en la misma. Informes: F-4283. $60.00. A-2

20 NUMERO 21, ENTRE 15 y 17, Vedado. Alquilo la planta baja, compuesta jardín, portal, sala, 3 cuartos, baño intercalado, comedor, cocina, cuarto y servicio criados y patio al fondo. Precio: $30.00. Informes: Bufete de Arellano. M-3936. A-2

K. NUMERO 150, ENTRE 15 y 17, sombra, cerca colegio Las Mercedes, cuatro cuartos, baño, sala, comedor, portal, cuarto criados y servicios. $45.00. F-1668 A-4410. A-2

VEDADO: J. NUMERO 25, altos, entre 15 y 17, sala, comedor, 4 habitaciones, baño, cuarto y baño de criado, amplio hall central. La llave en los bajos. Informes: F-2697. A-2

23 ENTRE 12-14. BONITO piso interior con entrada independiente, escalera de mármol, sala, dos habitaciones y servicio completo. Agua abundante F-5469. A2

CALADA 169, ENTRE I y J ventilado y bonito alto, portal, sala, recibidor, hall, cuatro habitaciones, dos más de desahogo, saleta y doble servicio, agua muy abundante. F-5469. A2

VEDADO: CALLE 4 NUMERO 244, entre 25 y 27. Alquilo altos, a la brisa, sala, saleta, cuatro cuartos, cuarto y servicios de criados, comedor al fondo y baño intercalado. Informes, en los bajos. A-2

SE ALQUILAN LOS ALTOS y bajos de 23 número 450, entre 8 y 10, Vedado, altos, terraza, sala, comedor, cinco habitaciones, dos baños, pantry, cocina, cuarto y servicios de criados; bajos, jardín, portal, sala, comedor, tres grandes habitaciones, baño intercalado, pantry, cocina, cuarto y servicios de criados y garage. Llaves e informes, en la misma, de 9 a 11 y de 2 a 6. A-2

VEDADO: ALQUILO CASA moderna, sala, recibidor, comedor, cuatro cuartos, baño, cocina, servicios criados, en 21 esquina a 14. Precio de hoy. M-6817 F-5397. A-2

SE ALQUILA: CALLE O. número 8, edificio «Piloto», un piso con muchas comodidades; tiene garage y elevador. Puede verse, a todas horas. Informes, en la misma. A-2

ALQUILO: CALLE I. número 39, altos, cinco cuartos, dos baños y demás comodidades, nueva, casi esquina a 17. Informes A-6164. Las llaves, en la esquina. A-2

VEDADO 19, ENTRE 14 y 16, número 505. Alquilo altos, sala, comedor, tres cuartos, baño intercalado, cocina, servicios criados. Informes, la misma. A-2

ALQUILO: EN TERCERA, entre E. y F., Vedado, chalet moderno, con portal, hall, sala, comedor, cocina y cuarto de criados, con servicios, en los bajos y cuatro habitaciones, dos baños y terraza, en los altos. Informes: Manzana de Gómez 240. Telf. A-4893. A-2

ALQUILO: VEDADO. Calzada esquina a 14, bajos, con portal, sala, comedor, 3 habitaciones, baño, servicios de criados. Llaves en los altos. Informes: Manzana de Gómez 240. Telf. A-4893. A-2

VEDADO
Quinta entre 4 y 6. Lo más fresco. Piso moderno, baño intercalado, cuatro habitaciones. Llaves, allí. Informes: A-2814. A-2

VEDADO: EN LO MEJOR de la calle 12, número 161, entre 15 y 17, bajos y altos modernos, portal, sala, hall, 3 habitaciones, comedor espacioso, cocina, cuarto y servicios criados, terraza al fondo, amplio y ventilado. Telf. F-1744. A-2

LINEA 77-A., ENTRE 2 y 4, portal, sala, recibidor, cuatro habitaciones, dos baños, patio, traspatio, comedor, pantry, cocina, dos cuartos corridos, garage dos máquinas. M-3193. A-2

VEDADO. BAÑOS 46, entre 19 y 21. Altos modernos, 5 habitaciones, etc., con o sin garage. F-6635, M-2863. A2

6 ENTRE 15 Y 17, VEDADO: Alquilo casa compuesta la planta baja, jardín, garage para 2 máquinas, entrada al primer piso, un salón, grande, 3 cuartos criados, hall, cocina, despensa y subida criados al primer piso. Primer piso, sala, recibidor, 5 cuartos, 2 baños, comedor, hall y pantry. Segundo piso, 4 cuartos y baño. Precio: $115.00. Informes: Bufete de Arellano. M-3936. A-2

CALLE F No. 14. Se alquilan: los modernos altos a la brisa, calle F. número 14, Vedado, terrazas, sala, comedor, cinco habitaciones, dos baños, pantry, hall central, cuartos y servicios de criados. Informes: F-1377. A2

SE ALQUILA UN HERMOSO primer piso en 12 y 11, compuesto de tres habitaciones, sala, comedor, recibidor, baño y cocina. Informes: 17 y 12, Vedado. Telf. F-6035. A-2

ALQUILO: CALLE TECERA 381, entre 2 y 4, portal, sala, recibidor, tres habitaciones, comedor, baño completo, cuarto y servicios de criados. Informes: Telf. U-5858. Abierta, de 2 a 5 de la tarde. A-2

A-3 Cerro y Palatino

CERRO: R. BETANCOURT. Alquilo en San Quintín y Cerezo, una esquina en $10.00, para carbonería, con un cuarto para vivir; también alquilo una casa en $8.00., sala, cuarto y comedor, buen patio. Las llaves, al doblar, Jaime. A-3

COLON 103, CERRO, CASA mampostería, portal, sala, tres cuartos, servicios, cocina, $12.00. Dueño: H. número 3, Vedado. Telf. F-2926. A-3

SE ALQUILA LA CASA Primelles número 16, Cerro, a una cuadra del paradero, compuesta de portal, sala, recibidor, 5 cuartos, baño completo, patio y traspatio. Llaves e informes, en la misma. A-3

SE ALQUILA: SANTA Teresa número 90, con sala, saleta, 3 cuartos, comedor, cocina, baño, patio y garage. La llave en la bodega. U-6901. A-3

ALQUILO BARATA, espaciosa casa, Cerro 482, frente a «La Covadonga», varios cuartos, sala grande, zaguán, patio. Llave, en la ferretería. Informes: Monte 85. A-7795. A-3

A-4 Marianao y sus Repartos

ALMENDARES: MODERNA casa, jardín, portal, sala, 4 cuartos, baño intercalado, hall central, comedor, cocina, garage, cuarto criados, $32.00, jardín, portal, sala, 3 cuartos, garage y criados. $25.00. FO-2518. A-4

AMPLIACION DE ALMENDARES
Se alquila la casa de la Avenida 12 esquina a 11, con sala, comedor, seis habitaciones, (dos altas), dos servicios completos intercalados, pantry, cocina, garage para dos máquinas, jardín y patio. Informes: A-7221. "El Encanto" y en la misma. A-4

REPARTO COLUMBIA. Alquilo chalet, Buena Vista entre Lanuza y Miramar, una cuadra del tranvía de Marianao, bájese en Lanuza, próximo a los Colegios, jardín, portal, 3 habitaciones, comedor, baño intercalado, cocina, garage, servicios completos, con todo confort. Telf. M-8682. A-4

SE ALQUILA LUJOSAMENTE amueblado, piso alto, con todas las comodidades, propio para matrimonio o dos personas. Entrada independiente. Calle 8 esquina Tercera Avenida, Reparto Miramar. $45.00. A-4

SE ALQUILA UNA casa en la calle Dos y Tercera, Reparto Miramar. 5 habitaciones, 2 baños, garage, para 2 máquinas y demás comodidades. Informes: I-6125. A4

QUINTA AVENIDA, REPARTO Miramar, esquina 20, chalet 2 plantas, magnífico terreno, 5 cuartos, 2 baños, doble garage, etc. Llaves al lado. Más informes: M-7245. A-4

ALQUILO: AMPLIACION Almendares Avenida Séptima esquina a 11, casa con portal, sala, 3 habitaciones, baño intercalado, garage, servicios criados. Informes: M-2965 A-6906. A-4

AVENIDA 9, ENTRE LAS CALLES 6 y 7, Buena Vista, Marianao. Se compone jardín, portal, sala, comedor, 4 cuartos, 2 baños, pantry, cocina, cuarto y servicios criados, garage para una máquina. Precio: $50.00. Informes: Bufete de Arellano. M-3936. A-4

ALQUILASE: NUÑES 21-D., cerca Miramar, una cuadra de Calzada, Reparto Columbia, casa moderna con portal, sala, 3 habitaciones dormir, baño completo intercalado con agua fría y caliente, comedor, cocina, lavadero, patio grande con jardín. Alquiler muy bajo. Llave en Miramar 105-A. Informes: Prado 125. Telf. A-1556. A-4

SE ALQUILA CHALET, Quinta Avenida y 7, Reparto Buena Vista. La llave en la esquina. Informes: F-4782. A-4

SE ALQUILAN, EN LA CALLE A. y Fuentes, Almendares, casitas de $10.00 y $13.00, y apartamentos con luz a $6.00. Informes, en la bodega. FO-3420. A-4

SE ALQUILA CASA, acabada de fabricar, en La Sierra, calle 7, entre 8 y 10, dos amplias habitaciones, baño intercalado, comedor, sala, cocina y en el sótano, servicio de criados completos, lavandería y garage. Muy fresca. Precio: $30.00. Informes: FO-3420. A-4

MARIANAO. ALQUILO casa moderna, $16.00 portal, sala, 3 cuartos, lavadero, Avenida Quinta y 7, tranvía próximo «Playa-Buena Vista», San Miguel 4, «Ariete», Díaz. M-4141. A-4

MARIANAO, LINDA QUINTA en la Calzada. Magnífica casa, espléndido arbolado y en Buena Vista, cerca Colegio Belén, casa buena. F-5557. A-4

COLUMBIA: AVENIDA OCTAVA
Entre Oficiales y Primera. Alquilo 2 casa, con 4 cuartos, garage. Modernas, cerca Colegio Belén. También cedo una a cambio de cuarto y comida, para una persona. FO-3304. A-4

A-5 J. del Monte y La Víbora

CORREA 19
Jardín, portal, sala, saleta, 4 cuartos, baño intercalado, comedor al fondo, servicios y cuarto de criados, dos patios. $30.00. La llave, en la carnicería. Telf. FO-7674. A-5

SE ALQUILA
Hermoso chalet, a una cuadra de la Calzada, en Estrada Palma 21, con todas las comodidades y garage. Puede verse a todas horas. Informes: Telf. A-7950. A-5

ALQUILO: ARMAS 20, VIBORA, sala, comedor, dos habitaciones y demás servicios. La llave en el 22. Informes: Monte 31. Telf. XO-1867. A-5

JESUS DEL MONTE 463, esquina a Altarriba, enfrente Colegio Huguet, frescos, modernos altos, seis habitaciones familia, dos baños intercalados, garage. Precio: $55.00. F-5692. Véalos. A-5

CASA ACABADA de pintar, Juan Delgado, entre Vista Alegre y Carmen, cerca parque Mendoza, jardín, sala, saleta, 4 cuartos, baño completo, cocina y patio. Alquiler moderado. Informes: M-2579. A-5

SE ALQUILA EN LO MAS ALTO de la Víbora, una casa con sala, comedor, dos cuartos, baño, cocina y patio. J. del Monte, Luz y Delicias. Telf. I-7632. A-5

BARATISIMA ALQUILO: Luis Estévez 9, jardín, portal, baño intercalado, tres habitaciones grandes, una cuadra del tranvía, a la brisa, patio cementada. Informes: I-1354. A-5

ALQUILO HERMOSOS altos, Jesús del Monte 74, $30.00, sala, saleta, cuatro cuartos, cerca Quinta de Dependientes. La llave, bajos. Informes: Bernaza 23, tintorería. A-5

ALQUILO HERMOSO chalet, vista 3 calles, San Francisco, Acosta y 10, pasa tranvías Lawton Parque; tiene portal, sala, saleta, 6 habitaciones, garage, agua, luz. Llaves, bajos. M-5112 Sr. Lebredo. A-5

SE ALQUILA PLANTA ALTA, Correa 43, esquina San Benigno, compuesta de sala, comedor, baño intercalado, cinco habitaciones, cocina, terraza y servicios criados. Informes: Telf. A-5540. A-5

ALQUILO CASA, Josefina 5, Víbora, una cuadra Calzada, portal, sala, comedor, tres habitaciones y baño completo, en $18.00. Informes: Telf. I-2897. A-5

SAN MARIANO NUMERO 36, Víbora Se alquila casa con portal, sala, recibidor, tres cuartos, comedor al fondo, baño, cocina, patio y traspatio; tiene garage. Informes: Rosales y Lavedán. Administración de Bienes Telf. M-6947 A-5

AIQUILO: ESPLENDIDO y fresco primer piso, J. del Monte 227, próximo Puente Agua Dulce, 5 habitaciones, sala, comedor, baño intercalado, terraza y servicios criados. $30.00. M-7450. A-5

LAWTON NUMERO 83. Se alquila casa con sala, recibidor, tres cuartos grandes, baño, comedor, cocina y un gran patio. Informes: Rosales y Lavedán, Administración de Bienes. Telf. M-6947. A-5

ALQUILO: CONCEJAL Veiga 5, entre Estrada Palma y Libertad, casas interiores, baratas, sala, dos cuartos, comedor, baño, cocina y luz. Informes, en la misma. A-5

GERTRUDES 29, ESQUINA Segunda, portal, sala, saleta, 5 cuartos, hall, jardín, agua abundante, garage, doble servicio sanitario. Llave en la misma. Precio: $35.00. Informes: A-5418 A-5

LAWTON NUMERO 27, ALTOS, entre Concepción y San Francisco. Se alquila con sala, comedor, tres cuartos, cocina grande y su correspondiente servicio. Informes: Departameneto de Administración de Bienes, Rosales y Lavedán. Telf. M-6947. A-5

A-6 Luyanó

LUYANO: SE ALQUILAN en $20.00, los regios altos de Reforma esquina Herrera, compuestos sala, saleta, 3 cuartos y demás servicios. Informes: A-3303. A-6

ALQUILO ESPLENDIDA y fresca casa en Luyanó, calle Manuel Pruna 117, próxima a la Calzada de los tranvías, con jardín, patio, traspatio y garage. Precio módico. Informes: Neptuno 113. Telf. M-1774. A6

SE ALQUILA EN CONCHA y Guasabacoa, bajos modernos, con portal, sala, dos habitaciones, cocina y servicios, desde $15.00. Informes: Manzana de Gómez 240. Telf. A-4893. A-6

ALQUILO ESPLENDIDA CASA, sala, comedor, tres habitaciones, en $18.00. Justicia y Compromiso, una cuadra Calzada. Informes: Telf. I-2897 A-6

ALQUILO ALTOS Y BAJOS, portal, sala, comedor, tres habitaciones y baño intercalado, a $25.00. Luyanó 217, frente Reparto La Asunción. I-2897. A-6

VELAZQUEZ Y CONCHA. Se alquilan altos y bajos, compuestos de sala, comedor, tres habitaciones, baño magnífico y cocina. Se dan baratísimos. Informes: Telf. U-1157. Ramón G. Fernández. A-6

A-7 Sto. Suarez y Mendoza

GANGA: BONITO CHALET, $30.00, jardín, portal, sala, saleta, tres cuartos, lujoso baño, comedor, cuarto y servicios criados. Mayía Rodríguez 6, bajos, Santos Suárez. A-7

ALQUILO $18. MODERNA casa decorada, Mendoza 4 frente Santos Suárez, portal, sala, 2 habitaciones, baño intercalado, comedor al fondo, cocina, patio. Alberto Cuervo. Obispo 59, altos. M-1537. A7

SANTA IRENE NUMERO 42 y San Indalecio, con sala, saleta, cuatro cuartos, baño completo, cocina, patio y terraza. Precio situación. Llave en la misma A7

SANTOS SUAREZ. Se alquilan los hermosos altos de Libertad número 50, esquina a D-Strampes, con cuatro cuartos, sala, comedor y baño intercalado. Precio de situación. La llave en los bajos. Informes, en Peña Pobre y Cuba, bodega. Telf. M-5134. A-7

LACRET 507. ALQUILO tres casas, una de altos y dos de bajos; altos, 3 cuartos, recibidor, sala, comedor, baño completo, cocina, cuarto baño de criados; bajos, portal, sala, cuarto, cocina y baño. Muy baratas. Llave, bodega. Telf. I-7509. A-7

EN LO MAS ALTO de Santos Suárez, Milagros y Goss. Se alquilan altos con sala, comedor, 3 cuartos, baño, agua fría y caliente. Precio: $16.00; otros bajos, con 2 cuartos, $13.00. Informes, en la bodega. A-7

A-9 Guanabacoa y Cojímar

GUANABACOA: ALQUILO casas acabadas reedificar, calle Lebrado 4, sala, recibidor, 6 cuartos bajos, cuatro altos, servicios completos, agua abundante. $35.00. M. Gómez 16 y medio, sala, saleta, 5 cuartos, servicios completos, pegada Escolapios, $18.00. Llaves al lado. Telf. U-5636. A-9

A-12 Solicitud de Alquileres

SOLICITO CASA EN ALQUILER. Santos Suárez, Santa Emilia, de Serrano a Paz, con portal, sala, con ventanas hasta abajo. Más informes: Tienda «Primavera». Santos Suárez. A-12

B-1 Casas-Apartamentos

GALIANO Y SAN RAFAEL, altos del café La Isla, se alquilan apartamentos y habitaciones, un apartamento en la azotea, esquisita comida. B1

B-2 Naves y Locales

PADRE VARELA 66
Local propio para zapatería, sastrería o tienda, con tres habitaciones, cocina y servicios. Informes: F-2134. Precio: $50.00. B-2

ALQUILO: PARA ALMACEN o depósito, Cuba 96, casi esquina a Muralla, 600 metros. Alquiler: $30.00, casi regalado. La llave en los altos. Informes: Grandes Almacenes «El Número 15. Monte 15. B-2

O-REILLY 50
Hermosísimo piso, con vidrieras y lámparas, propio para establecimientos. Rebajado: $50.00. Informes, en los altos. B-2

LOCALES COMERCIO
LOCALES BARATOS

Acosta y Compostela. Varios propios para bodega, sedería, dulcería, ferretería, frutería, café, lechería, etc	$10.00
Velázquez y Cueto. Local espacioso propio para establecimiento	20.00
Concordia 12 bajos. Local espacioso con servicios al fondo	25.00
Pasaje Infante y Maya Rodríguez. Bodega con todos sus armatostes, nevera, etc	10.00

A-4358 M-6263 M-2096

ALQUILA $15. SALON esquina, para establecimiento, con casita anexa, moderno, decorado, portal. Mendoza y Este de la Línea, Santos Suárez. Alberto Cuervo. Obispo 59, altos. M-1537. B2

SE ALQUILAN. Frente al banco de Boston en Aguiar esquina a Obrapía «todo muy barato» una oficina y un local con frente a la calle Aguiar. En el interior del edificio con salida a la calle, patio, cuartos de $8. 10 y 12 pesos. Vea el edificio de Aguiar 100¼. B2

ALQUILO: HERMOSA esquina para establecimiento, Cárdenas 55, bajos, esquina Gloria. Admito proposiciones. Llaves 57, al lado, altos. Informes: Bernaza 23, tintorería. B-2

CON CHUCHO de Ferrocarril. Se alquilan locales para industrias, cerca de Belascoaín, Carlos III e Infanta, de varias dimensiones y precios moderados. Informes: "La Vinatera". Arbol Seco y Peñalver. Telf. U-1794. B-2

ALQUILO UNA NAVE en Sol 10, propia para almacén o industria. Informes: Cuba 100, A-2596. B-2

HABILITADA PARA establecimiento Se alquila la planta baja de la casa de Alcantarilla 34 entre Aguila y Revillagigedo. Informes: A-2588. La llave en la barbería B2

ALQUILO LOCAL para establecimiento, San Francisco esquina a Valle. Precio reducido. Informes: L. Aguilera. A-7252. B-2

MAGNIFICO LOCAL. Propio para establecimiento, con armatostes y enseres. Se da muy barato. San José y Quiroga. La llave, en la misma. Telf. U-1157. B-2

ALQUILO: O-REILLY 106 y 108, edificio cuatro plantas, antigua casa Harris Bros. Entrada por O-Reilly y por el fondo. Informes: Manzana de Gómez 240. Telf. A-4893. B-2

ALQUILO: EN LUZ Y OFICIOS, local de esquina, propio para establecimiento, con varias divisiones y servicios. Informes: Manzana de Gómez 240. Telf. A-4893. B-2

ALQUILO: Para establecimiento la esquina de Compostela y San Isidro, tres puertas por San Isidro, dos por Compostela. Barato y con poco dinero se puede establecer. Véala B-2

SE ALQUILA ESQUINA con armatostes, propios para bodega, botica o efectos de automóviles, en Avenida de Columbia número 2, Reparto Buen Retiro. Precio: $15.00. Informes: A-4937 B-2

PARA CARNICERIA: Se alquila esquina de Animas e Industria. Tiene un cuarto anexo. Informes: Rosales y Lavedán, Administración de Bienes. Telf. M-6947. B-2

ALQUILO: SOL 13, entre San Pedro y Oficios, espléndido local, propio para fonda, almacén o industria. Se da por lo que den. M-7450. B-2

UN LOCAL acreditado para barbería u otro negocio. Calle 23 y H. Su precio: $20. Informes: Telf. F-3417.

CALZADA Y DOS: (Edificio «Martí»). Alquilo local para comercio. Precio muy económico. Vea encargado. Informes: Sr. Manteca, Cuba 76. Telf. A-8903. B-2

B-3 Departamentos

SITIOS 70, ENTRE SAN NICOLAS y Manrique. Alquilo preciosos departamentos y habitaciones. Precios a su alcance. Casa moderna, con gran confort, lavaderos, hermosas cocinas y amplios baños modernos, azotea para tender. Pase a verlos, allí informan. Casa de moralidad. B-3

MONTE No. 97, Se alquila departamento amplio para dos personas, balcón a la calle, agua abundante. B3

DEPARTAMENTO A $7.00
En el edificio "Arcos", F. entre 19 y 21, Vedado. Se alquilan elegantes, frescos y cómodos departamentos, desde $7.00 hasta $35.00, algunos de ellos con luz, todos completamente independientes. Informes en el mismo, el conserje, Sr. Fermín. B-3

CALLE K. NUMERO 5, entre 9 y 11, Vedado. Se alquilan Departamentos números 3 y 5 de esta casa, con sala, recibidor, cuatro cuartos, baño intercalado, comedor al fondo, pantry, cocina y demás servicios. Garage, si se desea. Informes: Rosales y Lavedán, Administración de Bienes. Telf. M-6947. B-3

DEPARTAMENTOS: 17 número 536, cerca Colegios «Teresiano» y «Escolapios», sala, comedor, dos habitaciones, baño todos exteriores. Telf. F-5557 $15.00 y $20.00 mensuales. B3

B-4 Habitaciones

OBRAPIA NUMERO 91, habitaciones con baño y servicios, agua abundante, luz y teléfono, buena cuadra. Precios, desde $7.00. Casa moral. Amargura número 34, edificio moderno, antes hotel «México», habitaciones cómodas, claras, agua en todas. Familias morales. B-4

SE ALQUILAN Habitaciones amuebladas, con comida para uno o dos personas. Hay teléfono, agua caliente y fría y luz toda la noche. Obispo 97. Informes, en la tienda. B-4

BERNAZA 62, ALTOS, habitaciones y apartamentos, a $5.00. Preferimos hombres solos. Estricta moralidad. B-4

HABITACIONES; SAN RAFAEL 27, entre Galiano y Aguila, frente a «El Encanto». Precios módicos. Informes, en la misma, M-9643 A-4454. B-4

ALQUILO HERMOSAS y frescas habitaciones, con lavabo de agua corriente, baños agua caliente y fría, luz y teléfono. Precios de situación. Aguila 155. Telf. A-6699. B-4

SE ALQUILA UNA HABITACION en casa particular, de moralidad. Precio de situación. Porvenir C., Lawton. B-4

LINEA 91 ESQUINA 6. Vedado. Alquilo hermosísima, lujosa habitación con baño. Caben cuatro personas. Otra, fresquísima propia matrimonio. Casa honorable. Magnífica comida. Precio reducidísimo. Telf. F-5632. B4

VILLEGAS 21, ESQUINA a Empedrado; Carlos III 2 esquina Belascoaín, amplias habitaciones con balcón, luz, teléfono, lavabo, calentador. Hay comida si se desea. B-4

COMPOSTELA 69, ENTRE Lamparilla y Obrapía, casa particular. Alquilo una espléndida habitación moderna, con luz a matrimonio decente. Precio de situación. Moralidad absoluta. Telf. M-8177. B-4

VEDADO: 17 NUMERO 45, entre G. y H., alquilo magníficas habitaciones a matrimonios sin niños o señoras solas, en casa particular, con vista a la calle e interiores. Muy baratas. B-4

GANGAS
HABITACIONES EN:

Alejandro Ramírez	$4.00
Atocha 8½	3.00
Ayesterán 12	4.00
Cárcel 15, entre Prado y Morro	4.00
Castillo	3.00
Cerro 561	4.00
Cerro 817 esq. a Santa Teresa	3.00
Cerro y Colón	4.00
Cuarteles 20	5.00
Cuba 1 y 3	3.00
Damas 78	4.00
Dragones 88 y 90	5.00
Esperanza 117 y 119	4.00
Flores y San Bernardino	2.00
H. entre 5 y 7	6.00
Inquisidor 31	3.00
Lealtad 155	4.00
Luyanó 72	5.00
Maloja y Xifre	4.00
Martí 69, Marianao	3.00
Monserrate 5	5.00
Muralla 20	5.00
O-Reilly 13	4.00
O-Reilly 72	5.00
Palatino 15 esq. a Esperanza	2.00
Revillagigedo 70	4.00
Salud 129	4.00
Salud 129	4.00
San Bernardino 32-36	4.00
San Ignacio 25	4.00
San Rafael 174	4.00
Velázquez 91	3.00
Zanja 111-115	4.00
Zequeira 96	3.00
Empedrado 20	5.00

A-4358 M-6263 M-2096

EN HABANA 157, VILLEGAS 93, Aguila 164 y Animas 121. Alquilo habitaciones frescas, a precios de situación. Informes, las encargadas. B-4

DESDE **$4**
ZULUETA No. 32
HABITACIONES
SOLO MORAL ABSOLUTA

ANUNCIESE EN EL DIARIO DE LA MARINA

M.E.C.D. 2016

ALQUILERES

B-4 Habitaciones

EDIFICIO «CATEDRAL». Casa para familias honorables. Hay ascensor, agua abundante. Habitaciones y departamentos muy frescos. Visitando este edificio ningún otro le gustará después. Empedrado número 4.

VEDADO: H. NUMERO 128, entre 13 y 15. Señora honorable alquila habitación con comida y todo servicio. Puede verse a todas horas. Telf. F-3018. B4

B-5 Casas de Huéspedes

"PALACIO DE LA MORTERA"
PRADO 77, ALTOS

En esta casa encontrará usted frescas, elegantes y cómodas habitaciones, con o sin baño, servicio de agua fría y caliente. Elevador día y noche. Magnífica comida. Sus huéspedes son siempre de lo más distinguido. Los precios sumamente reducidos. Para una persona, desde $25.00. Para matrimonio, desde $45.00. B-5

HUESPEDES: «La Matancera», Reina 83, esquina Manrique, hermosas habitaciones para familias, con servicios, baño y comida, para dos, de $40.00 a $45.00 al mes. Telf. A-0238. B-5

B-6 Hoteles

NUEVO HOTEL LUZ
Amargura 47 esquina Compostela. Residencia para familias, económico, fresco. Buena comida, baño, agua caliente, elevador y teléfono. Matrimonios, $50.00 y $60.00. Apartamentos especiales para familias. B-6

"REGIS"
Prado 51, esquina a Colón, habitaciones exteriores, con baño y demás servicios privados, agua caliente, elevador. $50.00, matrimonios. B-6

HOTEL EDISON
Neptuno 5, frente al Parque Central. A-9041. El Roof Garden más fresco. La mejor cocina a cargo del dueño. La mejor situación. Los mejores precios. Agua fría y caliente. Elevador permanente. B-6

HOTEL "ROMA"
AVISO IMPORTANTE. O-Reilly esquina Aguacate. Telf. M-6944. Esta casa ha establecido una NUEVA REBAJA en los precios de hospedaje para familias estables y viajeros del Interior. B-6

IDEAL ROOM
PRADO 93-B., (POR PASAJE)
Hotel frente Capitolio. Tenemos apartamentos y habitaciones, baño agua caliente, muebles y todo servicio. Limpieza esmeradísima. Precios con comida, para matrimonio, desde $35.00. Visítenos, no perderá el tiempo. No se admiten señoras que no sean de moralidad. B-6

THE SAVOY
F. Y 15, VEDADO
TELF. F-6616
Situado en un lugar alto del Vedado, con fácil y frecuente comunicación con la Ciudad y Repartos; rodeado de jardines, con 600 metros de hermosos portales. Las habitaciones tienen ventilación directa. Teléfono, closet y baño particular, con agua fría y caliente. Precios moderados, incluyendo tres excelentes comidas, bien seleccionadas, al servicio en mesas separadas, para cada familia. B-6

HOTEL VANDERBILT
Espléndidas habitaciones y Departamentos con baño privado, de esquina; opción a garage. Hay modestas 25 pesos por personas. Neptuno 309, Loma de la Universidad Nacional. B6

TROTCHA. EL DECANO de los hoteles del Vedado. Rodeado de hermosos jardines. Ideal para familias. Habitaciones con desayuno, almuerzo y comida, desde $25.00 mensuales, por persona. F-1076. B-6

HOTEL "TORREGROSA"
Compostela 65, esquina a Obrapía. El preferido por familias de La Habana y del Interior. Habitaciones confortables con baños privados, agua fría y caliente, excelente comida. Precios muy reducidos. Elevador día y noche. B-6

SE SOLICITAN

S-1 Criadas y Criados

SE SOLICITA UNA CRIADA española, para los quehaceres de una casa pequeña. Sueldo: $12.00. Santa Catalina y Goss. Reparto La Sola, Víbora. S-1

SE NECESITAN UN JOVEN español para criado de mano, sueldo, $27.00 y una criada, para las habitaciones, $20.00. Informes: Compostela 58. S1

S-3 Manejadoras

SOLICITO MANEJADORA con referencias y que duerma en la colocación. Sueldo: $6.00 y ropa limpia. Llamen: F-3040. S-3

S-11 Agentes y Socios

SOLICITAMOS AGENTES, que se consideren buenos vendedores, de ambos sexos. Imprescindible sean de buena presencia y que sepan tratar con dueños de establecimientos, tanto como amas de casas. Solvencia moral y material requerida. Oportunidad para ganar buen dinero, con facilidad en el trabajo. De 8.30 a 10.30 a. m. Cuba 76, departamento 303. S-11

SOLICITO VENDEDORES activos a comisión, que estén relacionados con propietarios de automóviles, para la venta en la Ciudad, del mejor acumulador. Informes: Reina 12, garage. S-11

S-12 Solicitudes-Varias

SE SOLICITAN PASAJEROS Habana a New York, $47.21. Por muy difícil que sea su caso, venga a verme, yo lo embarco, aunque usted sea español, rumano, polaco. Armas, «Gran Hotel». Telf. A-1002 M-9896. S-12

SOLICITO MATRIMONIO español, sin hijos, para una casa que está en fabricación en el campo. El, para fomentar el jardín, y ella, como cocinera, etc. Sueldo para ambos: $20.00 y mantenidos. Herrera. M-2012. S-12

AGENCIAS DE COLOCACIONES

«LA PRINCIPAL». A-8066. La agencia que sirve lo más distinguido de Cuba, por tener su personal escogido, con referencias y sin muchas pretensiones. X.

SEÑORA RODRIGUEZ: X-2045. Toda clase de servicios, personal competente, blanco, de color, país, extranjero, referencias, dormir colocación, Calzada de Güines 104 y Ulacia. Luyanó. X.

SE SOLICITAN

X- Agencias de Colocaciones

«SERVICIO SATISFACTORIA», es el lema, de la Agencia americana de Mr. Beers. (Est. 1096). Una de las más conocidas en el giro, por su cumplimiento. A-3070. X.

«LA MILAGROSA». M-5241. Ofrece cocineras y criadas del país y extranjeras, de ambos sexos, con referencias; cocineros, criados de mano, camareros, choferes y mensajeros. X.

"LA MATANCERA"
A-7740: Sirve rápidamente cocineras, criadas, toda clase de servidumbre y empleados de ambos sexos, con referencias. Calle Sol 111. Servicio permanente, a todas horas. X.

«LA INTERNACIONAL», Telf. M-2579 Proporciona oficinistas, comercio y servidumbre en general, ambos sexos, del país y extranjeros, con las mejores referencias. Progreso 23, entre Monserrate y Villegas. X.

«LA PRIMERA DE AGUIAR». Toda persona o familia que desee tener en su casa un buen servicio doméstico o cualquier otro empleo o trabajador, que se dirija: Telf. A-3090. Maloja 53. X.

LA UNION» CENTRO de Colocaciones, de Marcelino Menéndez, 35 años de establecida. La única que en cinco minutos facilita todo el personal con buenas referencias. Llamen: A-3318. X.

SE OFRECEN

O-1 Criadas y Criados

SE OFRECE UN BUEN CRIADO de mano, español, de mediana edad, con referencias y duerme colocación; se ofrece también una criandera, con niño de cinco meses. Sra. Rodríguez. X-2045. O-1

DESEA COLOCARSE una joven española para todos los quehaceres de una casa; tiene buenas referencias. Telf. X-1675. O-1

SE OFRECE JOVEN española para criada de manos, entiende de cocina, lleva tiempo en el país, es cumplidora. Zanja No. 50. U-7997. O1

SE OFRECE UNA JOVEN española, para limpiar por horas; tiene referencias de las mejores casas de La Habana; en la misma, otra, para cuartos. Informes: F-3221. O-1

SE DESEA COLOCAR una muchacha española, para todo, no se coloca menos de $20.00. Ceiba 109, Real. No. 6. Telf. FO-1085, carpintería.

SE OFRECE MUCHACHA española para criada de manos o cuartos; buenas deferencias. Informes: F-4714. O1

SE DESEA COLOCAR una muchacha española de criada de manos o comedor. Tiene referencias. Telf. F-1140. O1

DESEA COLOCARSE joven española, para criada de mano, cuartos o comedor, sabe coser, planchar ropa fina y sirve el comedor; referencias inmejorables. M-5417. O-1

CRIADO DE MANO, fino y ayuda de cámara, se coloca, es de color, hace cocktails, plancha ropa y habla inglés. Cuatro años con F. Torres Gener. José. A-3070. O-1

SE OFRECE CRIADA española, sirve muy bien la mesa, sabe repasar, lavar y planchar ropa fina de señoras; tiene muy buenas referencias. Telf. A-3343. O-1

DESEA COLOCARSE una joven española para criada de mano o manejadora, lleva tiempo en el país y tiene buenas referencias. Informes: M-5240. O-1

SE DESEA COLOCAR una joven española, para cuartos o comedor, para corta familia; tiene referencias de la casa donde trabajó. Telf. I-7453. O-1

SE DESEA COLOCAR una española, de mediana edad, para criada de mano o manejadora, con buenas recomendaciones. Llame: Telf. F-6557. O-1

DESEA COLOCARSE una muchacha española, de criada de mano y si es corta familia, cocina y limpia; tiene buenas referencias. Telf. I-7703. O-1

SE DESEA COLOCAR joven española, para criada de mano, lleva tiempo en el país, sabe su obligación. Telf. M-2183. O-1

SE DESEA COLOCAR una joven española para criada de manos o manejadora. Informes: teléfono I-3108. O-1

SE OFRECE muchacha fina española de cuartos y costura con referencias de haber estado en buenas casas y de saber trabajar bien, vestir y atender la ropa de una señora. Teléfono M-7789. O-1

SE OFRECE CRIADA española, sabe servir a la mesa, sabe cocinar, tiene referencias, también para manejadora. Telfs. I-7206, A-3070 y también D-Strampes No. 3, Víbora, esquina a Freyre Andrade. O1

SE DESEA COLOCAR una joven española, para criada de mano, manejadora o cuartos; tiene referencias. Telf. U-6929. O-1

DESEA COLOCARSE una muchacha española, criada de manos o comedor. U-4791. O-1

SE OFRECE UNA ESPAÑOLA, de mediana edad, para criada o manejadora, está acostumbrada a trabajar, sabe coser; tiene referencias. Informes: A-2052. O-1

SE DESEA COLOCAR una muchacha española, para criada de mano o manejadora. Telf. U-7084. O-1

CRIADO ESPAÑOL, desea colocarse en casa particular, es limpio y formal, sabe hacer cocktails, no le importa ir al campo y tiene magníficas referencias; no tiene pretensiones. Informes: Telf. FO-2612. O-1

DESEAN COLOCARSE dos jóvenes españolas, una criada de mano o manejadora, la otra, para cuartos, sabe coser; las dos tienen referencias de buenas casas. Telf. A-4792. O1

SE OFRECE MUCHACHA española, sirve perfectamente comedor; otra, sabe coser bien, lavar ropa fina o manejadora; tiene buena presencia y referencias. Telf. M-7122. O-1

DESEA COLOCARSE criado de manos peninsular, joven, experimentado en todo, esmerado servicio, sin pretensiones, y con referencias de buenas casas: voy a cualquier punto. Telf. A-4792. O1

ESPAÑOLA JOVEN. Se coloca para habitación y coser o para todo el servicio de corta familia. Informan: A-5394. O1

SE DESEA COLOCAR una española de criada de mano o manejadora, sabe servir a la rusa y tiene buenas referencias. Telf. F-6166. O-1

SE DESEA COLOCAR una joven española de criada de mano o manejadora; tiene buenas referencias y quien la garantice, quiere casa de moralidad. Telf. A-2454. O-1

CRIADO JOVEN ESPAÑOL, desea colocarse, es limpio y formal, sabe cumplir con su obligación y no tiene pretensiones; tiene magníficas referencias. Informes: Telf. FO-2612. O-1

O-2 Cocineras y Cocineros

COCINERO Y REPOSTERO fino, joven chino, desea colocarse casa particular, sabe cocinar bien a la criolla, española y francesa; tiene buenas referencias, cumple con su obligación. Informes: Teniente Rey 79. Pregunten por Manuel Lam. Telf. M-5264. O-2

CON UNA CORTA Y BUENA familia, desea colocarse una cocinera, de color para cocinar, hacer el desayuno y limpiar el comedor, se queda a dormir en la casa, dentro o fuera de La Habana, es formal y presenta muy buenas referencias. Sueldo: $9.00. Informes. I-7766. O-2

COCINERO FINO, REPOSTERO, asiático, desea colocarse casa particular, cocina perfectamente a la criolla, española y francesa, muy limpio y formal, sabe cumplir con su obligación, y tiene buenas referencias. M-7618. O-2

SE DESEA COLOCAR una joven española para cocinar y limpiar a corta familia. Telf. M-5200. O2

SE OFRECEN

O-2 Cocineras y Cocineros

JOVEN ESPAÑOLA. SE coloca para cocinar y limpiar, siendo poca familia, con referencias, es persona seria o también se coloca para cocinar solo y hacer una pequeña limpieza. Sabe repostería. Telf. F-6358. No molesten menos $20. O2

SE OFRECE BUENA cocinera española para cocinar sólo, o para cocinar y limpiar, no le importan dormir en la colocación; tiene buenas referencias de las casas donde trabajó; también hace plaza si es necesario. FO-9346. O2

DESEA COLOCARSE señora española de mediana edad para cocinar no importa ayudar a la limpieza: tiene referencia. Informan: teléfono U-6945. O2

DESEA COLOCARSE española de criada o para cocinar y limpiar corta familia. Informan: Manrique 163. Teléfono M-4539. O2

SE DESEA COLOCAR una española, para cocinar, sabe cocinar bien y entiende de repostería, duerme fuera; tiene recomendaciones. Telf. F-6186. O-2

DESEA COLOCARSE para cocinar y ayudar limpieza, una joven de color, duerme en la misma. Para informes, llame al teléfono M-3272. O-2

SE DESEAN COLOCAR 2 españolas, para cocinar, y otra para limpiar; tienen referencias. Informes: Telf. F-1771. O-2

DESEA COLOCARSE 2 españolas para cocinar y limpiar o criada de manos o cuartos o comedor, no le importa ir al campo; cuido enfermos; tengo referencias, viajo al extranjero. M-4362. O2

SE OFRECE JOVEN española para cocinar y limpiar una casa chica no duerme en la colocación, tiene quien la garantice. Recibe aviso San Rafael No. 149, esquina a Espada. Teléfono U-4592 y Telf. U-6979. O2

SE DESEA COLOCAR una muchacha española, para cocinar y limpiar, o cocinar solo; tiene referencias. Telf. X-1041. O-2

SE DESEA COLOCAR una buena cocinera española, sabe hacer dulces: en la misma, otra joven, para cocinar y limpiar a corta familia; buenas referencias. Informes: M-4662. O-2

DESEAN COLOCARSE dos españolas para cocinar y limpiar, llevan tiempo en el país, y no tienen pretensiones. Tenerife 53. A-8553. O-2

COCINERO SIN PRETENSIONES, se ofrece para casa particular, se adapta a la situación. Telf. M-6877. Pregunte por Cándido. Si no estoy, deje dirección, para ir en seguida. O-2

DESEA COLOCARSE señora para casa de buena familia, buena cocinera, o por horas; también para lavandera, calle 6 número 3, Vedado. Telf. F-5935 O-2

DESEA COLOCARSE una joven española, para cocinar y ayudar a los quehaceres de la casa. Referencias e informes: Telf. F-4772. O-2

SE DESEA COLOCAR una muchacha del país para cocinar o limpiar. Teléfono M-3076. O2

DESEA COLOCARSE UNA joven del país de cocinera, sabe cocinar y repostería, es limpia y formal y tiene buenas referencias. Telf. A-1627. O2

DESEA COLOCARSE una buena cocinera repostera de color, tiene buenos informes de casa respetable, desea casa de moralidad, es muy formal y cumplidora. Informarán: teléfono U-3887. Duerme fuera. O2

DESEA COLOCARSE una española, de 40 años, para cocinar, entiende algo de repostería, para corta familia o matrimonio solo, es limpia y honrada. San Miguel 210, letra B. Telf. U-7960. O-2

DESEA COLOCARSE señora española para cocinar y limpiar; tiene referencias de donde ha estado y desea casa seria. Telf. FO-1834. O-2

COCINERO Y REPOSTERO, joven español, desea colocarse en casa particular, sabe hacer toda clase de comidas, dulces y helados, no tiene pretensiones, duerme en la colocación, hace plaza y tiene referencias. Informes: Someruelos número 3. A-3497. O-2

SE OFRECE UN JOVEN asiático, de cocinero, en casa particular, con varios años de práctica, sabe toda clase de cocina. Informes: U-7902. O-2

DESEA COLOCARSE joven española, para cocinar y limpiar; tiene buenas referencias. Informes: F-6121. O-2

SE OFRECE BUENA cocinera del país es repostera, sabe cumplir con su obligación, buenas referencias. Informes: teléfono M-3013. O2

SE DESEA COLOCAR una joven española, para cocinar y limpiar a matrimonio solo o de cocinera, es formal y tiene buenas referencias. Informes: U-6695. O-2

SE OFRECE ESPAÑOLA, sabe cocinar y limpiar; tiene buenas referencias. Informes: X-2260. O2

DESEA COLOCARSE una joven de color, del campo, para dormir en la colocación, cocina o limpia. Llamen: Telf. M-1947. O-2

SE OFRECE COCINERA de color, es de mediana edad, con buenas referencias. Informes: M-5224. O2

O-3 Manejadoras

SE DESEA COLOCAR una joven española para manejadora, o para criada de manos; tiene referencias. Telf. A-4452. O-3

UNA JOVEN ESPAÑOLA desea colocarse para manejadora o criada de manos. Informes. Egido 11. Teléfono: M-9416. O3

DESEA COLOCARSE una joven española para manejadora o criada de manos, tiene referencias. Informan: Cristo No. 26 Teléfono M-5498. O3

O-4 Crianderas

DESEA COLOCARSE una señora española de criandera, es formal; tiene buenas referencias. Puede verse con su niña de 40 días. Informes: Telf. I-3129, Marta López. O-4

PENINSULAR JOVEN, seria y cumplidora, se coloca para habitaciones, sabe corte y costura. Telf. A-5394. O4

O-5 Jardineros

SE OFRECE UN JAPONES para jardinero, en finca o casa particular; entiende toda clase de cultivo, y tiene buenas referencias. Informes: FO-9024. O-5

O-6 Choferes

CHOFER ESPAÑOL, desea colocarse en casa particular; tiene referencias personales de donde ha trabajado, es soltero. Telf. U-6728. José M. Soto. O-6

CHOFER ESPAÑOL, mediana edad, con las mejores referencias de familias conocidas, se ofrece a particulares. Telf. F-5262. O-6

CHOFER ESPAÑOL experto en toda clase de máquinas y mecánico; tiene muy buenas referencias. Sueldo de situación, no le importa hacer otros trabajos. Telf. M-5242. O6

O-8 Lavanderas y Lavanderos

DESEAN COLOCARSE dos jóvenes de color, una para lavandera, y la otra de manejadora o criada de mano; tienen muy buenas referencias. Informes X-2258. O-8

LAVANDERO CHINO, desea colocarse en casa particular u hotel, sabe lavar ropa fina de señoras y caballeros, con referencias. Llamen: Antonio Eng. U-7902 F-6134, Zanja 45, altos. O-8

O-10 Oficinistas

JOVEN ACTIVO, con experiencia, desea empleo, comercio u otro; habla perfectamente francés y bastante inglés, M- 1439. O-12

SE OFRECEN

O-12 Ofertas-Varias

SE DESEA COLOCAR matrimonio español, ella de criada, él de chofer; tienen buenas referencias y son cumplidores. Informan: Ayesterán No. 1. Taller de mecánica. O-12

UNA AMERICANA DE 45 AÑOS, instruída y de buena presencia, quiere colocarse de institutriz o gobernanta, es de California4 Mrs. Dorsey. A-3070. O-12

UN CAMARERO JAPONES, desea colocarse en casa de corta familia, sabe planchar muy bien. Telf. A-9814. Preguntar por Kimura. O-12

DESEA COLOCARSE matrimonio español, sin hijos, con buenas referencias, hacen de todo y ella también cocina y hace plaza. Telf. FO-2716. O-12

SE OFRECE SEÑORITA joven, fina, educada, para acompañar y cuidar señora sola o caballero, sabe además todo lo relacionado con el gobierno de una casa. M-7286. O-12

DESEA COLOCARSE un muchacho de 14 años, sin pretensiones, es honrado y obediente; tiene familia. Informes: Telf. A-9704, tintorería «Correo Español». O-12

MAESTRO DE JABONES, se ofrece para fabricar jabones blanco, amarillo, puros y adulterado; y jabones líquido, garantizando sus trabajos; va donde lo soliciten. Dirección: Miguel Acosta, Arzobispo número 4-K., Cerro, Habana. O-12

SE OFRECE UNA SEÑORA francesa, de mediana edad, para institutriz, gobernanta o acompañar señora o señorita; tiene muy buenas referencias de familias conocidas. A-3070. O-12

SE COMPRAN

C-4 Establecimientos

COMPRO TIENDA MIXTA en calzada o pueblo interior de la provincia, doy propiedad libre de gravamen y resto efectivo, no corredores. Sr. González, calle Suárez esquina Alcantarilla, café. C4

C-5 Muebles y Prendas

M-3014: COMPRO MUEBLES, juegos de cuartos, sala, recibidor, y comedor; piezas sueltas, escaparates, coquetas, camas hierro, aparadores, vitrinas, sillas, sillones. Operaciones rápidas. M-3014. C-5

M-3209. COMPRO MUEBLES, pianos, radios, ortofónicas, máquinas «Singer», escribir, neveras, ropas, oro, prendas, antigüedades, objetos Arte. Liquido casas enteras. Voy en seguida. Operación rápida. M-3209. C-5

A-4559. COMPRO BAULES, muebles, máquinas coser, escribir, libros, pianos, objetos Arte, antigüedades, oro, neveras, ropas, enseres fonda. Liquido casas completas. Pago bien y rápido. A-4559. C-5

C-9 Utiles de Oficinas

COMPRAMOS MUEBLES Y MAQUINAS PARA OFICINA
Máquinas escribir, sumar y calcular. Archivos de acero, cajas para documentos, tarjeteros Kardex, mesas de caoba y toda clase útiles para oficinas, «La Nacional». Villegas 93. A-9915. C-9

SE VENDEN

V-1 Casas

ALMENDARES: MODERNA casa, portal, sala, 3 cuartos, baño intercalado, comedor, cocina, garage y criados, $2,800.00; otra, jardín, portal, sala, 3 cuartos, baño, comedor, cuarto criados, garage, $3,000.00. FO-2518. V-1

2 ESQUINA A 5. LA SIERRA. Vendo regio chalet, sin estrenar, fabricación moderna. Precio sorprendente. Punto inmejorable, cerca colegio Ursulinas, una cuadra tranvías. Informes: I-1603. V-1

ALMENDARES: VENDO hermosa casa, mitad de valor, portal, sala, 2 habitaciones, baño intercalado, comedor al fondo(garage y patio. Precio: $2,000.00. Facilidades pago. Dueño: FO-2212, Perdomo. V-1

VENDO $1,200
Moderna casa mampostería, cielo raso decorado, portal, sala, 2 habitaciones, baño, cocina, patio, está en lo mejor de Santos Suárez. Alberto Cuervo, Obispo 59 altos. M-1537. V1

VENDO 4 CASITAS modernas decoradas, cada una, sala, habitación, baño, cocina, patio, rentan las 4 casitas $32, están en lo mejor de Santos Suárez. (Doy las 4 casitas en $1,400). Alberto Cuervo. Obispo 59, altos, M-1537. V1

HORROROSA GANGA. Vendo la casa Virtudes 175, mide 7x20 metros, sala, saleta, 3 cuartos bajos, otro alto. Precio $2,800. Marrero. Aguiar 57. Telf.: A-7672. V1

CASA TRES PLANTAS, en Galiano, $16,000.00; Almendares, cuatro habitaciones, garage, $3,000.00; otra, tres cuartos, en $2,850.00. García: U-1363, de 12 a 2, solamente. V-1

ALMENDARES, VENDO regia residencia, 5 dormitorios, 3 baños, lujosamente decorada, fabricación sólida y lujosa. Doy mitad de valor. Véala, antes de comprar. Seguro le gustaría. Dueño: 14 y B. FO-2212. Perdomo. V-1

URGE VENTA, CASA 3 plantas, calle Escobar, de Neptuno a San Lázaro, $3,500.00; otra, Neptuno, cerca Prado, 2 plantas, en $11,000.00. Quintana, Chacón 23. A-7733. V-1

VEDADO
Cerca de Paseo, casa de lujo, dos plantas. Moderna. Costó $50,000.00 se da por $19,000.00, cinco cuartos, 2 baños, garage. Informes: G. Delmonte, Habana 82. A-2474. V-1

ALMENDARES, FRENTE al parque Japonés, vendo casa portal, sala, dos habitaciones, baño intercalado, comedor, cocina, garage y patio. Precio: $2,000.00. Facilidades pago. Dueño: FO-2212, Perdomo. V-1

VENDO UNA CASA, Valle 35, entre Infanta y Pasaje H. Hupman, esquina a Pasaje I., un solar. D. entre Fuentes y Lanuza. Informes: Laureano en «La Filosofía». A-4564. V-1

REGALO CASA DOS plantas, costó $14,500 en $4,500 Lagunas cerca Manrique. Otra Manrique cerca Lagunas, costó $15,000. Aproveche $5,000, regalo verdad, dueño: Manrique 127. M-9618. VI

POR TENER QUE EMBARCARME se vende un solar con 3 cuartos y los tres alquilados, y con mucho terreno para fabricar, es buen punto. Calle 25, esquina 24. Vedado, Reparto Kohly. Pregunten por Jiménez. V-1

GANGA: CON $10,000.00 en efectivo y algo en hipoteca, si se desea, pueden hacerse de magnífica propiedad, en lo mejor del Vedado, Avenida Wilson, casa de dos pisos completamente independientes, de moderna construcción, con garage para dos máquinas. Mucha fabricación. Informes: Julio C. Granda, Obrapía 33. V1

SE VENDE UN MAGNIFICO chalet, en el Reparto Kohly, muy bajo y muy cómodo el pago. Informes: Dr. Tiant. Consulado 90, altos. Telf. M-3657. V-1

LA SIERRA, CALLE 6, vendo regia residencia, acera brisa jardín, portal, sala, cuatro dormitorios grandes, comedor, cocina, pantry, dos cuartos criados, garage, patio, traspatio. Precio: $7,500.00. Detalles: FO-2212, Rodríguez. V-1

POR $3,500.00 Y ALGUNAS mensualidades, pueden adquirir una casa por estrenar, fabricación primera, toda decorada, situada en lo mejor de Almendares, calle 16 esquina a E., con jardín, portal, sala, saleta, hall, 4 cuartos, baño intercalado, cocina, pantry, despensa, hermoso comedor, garage, cuarto, servicio de criados y un hermoso patio. Informes, en la misma. Su dueño: Antonio Selleras. V-1

SE VENDEN

V-1 Casas

VENDO DOS ESQUINAS modernas, en La Habana, con comercio, por la mitad. Quiero embarcarme. Llamen: M-9538, Teijeiro. V-1

V-2 Solares

VEDADO: VENDO SOLAR pegado al Parque Medina. Mide 15 x 23 metros. Lo doy: $10.00 metro; otro en Almendares 15 x 47, $1.60 vara. Detalles: 14 y B. FO-2212, Rodríguez. V-2

VENDO UN SOLAR, con 8 habitaciones; una nave, con todos servicios, 330 varas, 15 x 22 de fondo, en $700.00 Es ganga. San Gabriel número 10, Cerro, de 10 a 6. V-2

GANGA. VEDADO. Vendo parcela, calle 17 y F, mide 15x20; $14.00 metro. Otra calle 6 y 23 mide 16x36, $10 metro. Marrero. Teléfono: A-7672. V2

VERDADERA GANGA. Vendo solar calzada Columbia, frente chalets Alzugaray, mide 15.40 por 47.17, total 723 varas, a $1.80 vara. Oficina: Marrero, Aguiar 57. Teléfono: A-7672. V2

VEDADO
La mejor esquina, llana, gran situación. Medida: 22.66 x 36.32. Precio de ganga, y otra parcela, contigua, de 13.66 x 36.32. Informes: G. Delmonte, Habana 82. Telf. A-2474. V-2

SE VENDE UN SOLAR sin fabricar en la quinta avenida entre 6 y 7, reparto Buena Vista, Marianao. Informan en la cuarta Avenida entre 6 y 7 reparto Buenavista, casa de Antonio da Coba, policía, Domingo Sobrado. V2

V-3 Fincas Rústicas

4 CABALLERIAS, $3,800.00; otra, tres caballerías, en $1,500.00; otra, 12 caballerías, $500.00; finquita, Carretera, en $2,000.00. García: U-1363, de 12 a 2, solamente. V-3

V-4 Establecimientos

FONDA: VENDO BARATA, vale más la cocina; tiene buenos abonados y carta. Tratar: Vedado, calle 2 número 271. Angel. V-4

SE VENDE UNA VIDRIERA de tabacos, cigarros, quincalla, billetes de Lotería. Está en buen punto. Tiene buena venta. Informes: Monte 339. Depósito de Tabacos, de Fernández y Anido. Telf. M-5683. V-4

FOR VIAJE URGENTE. Se vende casa de huéspedes, muy acreditada y bien situada. Informan: teléfono U-5936. V4

VENDO REGALADO, café sin cantina, mucho barrio, poco alquiler, buena venta, véalo hará negocio. Sr. González, Suárez y Alcantarilla, bodega. V4

SE VENDE LA FABRICA de Mosaicos «La Balear», Animas y Oquendo, 2 prensas, muestrarios y demás útiles, en perfecto estado y una existencia de más de 10,000 mosaicos y su contrato, todos por $400.00. Para informes: Real 40. Telf. I-7596. V-4

VENDO CAFE sin competencia, sitio estratégico. Venta mensual: $1,300.00 garantizados. Económico en sus gastos. Precio: $3,000.00. Facilidad de pago. A toda prueba. Monte y Someruelos, café, Cuenya. V-4

VENDO; ALMACEN de víveres y tostadero de café, junto o separados, buen punto, casa barata; también se cambia por valores, terrenos o casas antiguas. No se vende por falta de negocio, sino por falta de atención. Baratos y con facilidades. Vea al Sr. Pérez, en la Notaría del Dr. Massana, Aguiar 74. V-4

VENDO BODEGA SOLA esquina, sin que puedan ponerle competencia, muy cantinera. Llevo muchos años dueño de ella, es casa a toda prueba. Admitiría en pago propiedad. Ameritando el negocio, daría vuelto efectivo, Monte y Someruelos, café, Cuenya. V-4

VENDO CAFE SIN CANTINA
Uno de los mejores de La Habana por sus condiciones y el punto que ocupa. Vende $45.00 a $50.00 diarios, garantizados. Informes: San Rafael y Oquendo, café, Alvarez. V-4

SE VENDE GARAGE
Bien situado. Buen contrato. Poco alquiler. Facilidades de pago. I-7456. V-4

V-5 Muebles y Prendas

MAQUINAS DE COSER "SINGER"
Ovillo central, a plazos y contado, casi regaladas, como de paquete, garantizadas. Cambiamos y tomamos en fondo, las de uso. Angeles 36. A-8861 V-5

SALUD 11
Liquidamos todos los muebles, juegos cuartos, $25.00; cuerpo «Arte Moderno», $60.00; comedor, $25.00; recibidor, $15.00; sala, $12.00; vitrinas, $6.00; mesas, $0.80; noche, $0.80; centro, $0.50; escaparate, $3.00; coquetas, $3.00; aparadores, $4.00; camas, $2.50; sillones, $1.50; sillas, $0.30; burós, $4.00; libreros, $3.00; neveras, $3.00; lámparas, $3.00 y vidrieras, pianos, $15.00; pianola, $40.00. Visítenos, Salud 11. V-5

VENDO ELEGANTE juego recibidor, Arte moderno, caoba, 8 piezas, $28.00 nevera botellón, $12.00; juego comedor, caoba, $22.00. A-5704, Jesús del Monte 27, altos una cuadra Esquina Tejas. V-5

JUEGO CUARTO CAOBA, moderno, completamente nuevo, coqueta, lunas al aire, cama baja, $22.00; sala, $15.00; nevera botellón, $10.00; sillones, par, $2.50. Indio 5. A-2826. V-5

POR LA TERCERA de su valor, vendo juego sala, recibidor, comedor, cuarto, tres cuerpos y mesa-teléfono. Concordia 31, altos, esquina a San Nicolás. V-5

A los que tengan que poner casa
Por ausentarse su dueño, de este país, se venden en magníficas condiciones de precio, los muebles, (entre ellos, un buen juego de comedor, estilo inglés), de la casa, calle C. número 182 entre 19 y 21, Vedado. V5

MUEBLES DE LUJO y corrientes en todos estilos, especialmente Arte nuevo. Fabricamos rápidamente los que usted elija y liquidamos todas las existencias, así como joyería, relojería, lámparas, etc., al contado y a plazos con las mensualidades que le convenga. Tenemos compradores para sus muebles, en cambio por los nuestros. Le alquilamos los que necesite, dándole opción a comprarlos, rebajando la mitad de lo que haya pagado. La Casa Ruisánchez (que anuncia la verdad), Angeles 13 esquina a Estrella, (del 25 al 31. Telf. A-2024. V-5

JUEGO CUARTO, CAOBA, moderno, coqueta, lunas al aire, $25.00; piezas comedor, $12.00; nevera nuevecita, botellón, $14.00; sillones, par, $2.50; lámparas como quiera. Indio número 5 A-2826. V-5

GANGA: VENDO A PRECIO de situación, juego cuarto, diez piezas, recibidor, seis piezas, caoba macizo, modernos, Concordia 200-B., segundo piso. Sra. Torres. V-5

«UNA CASA COMPLETA» de muebles y lámparas, $10.00 mensuales; un juego cuarto; juego comedor; juego sala, nevera, 3 lámparas, 2 sillones-portal, 1 cama niño, 1 fiambrera. Todo $10.00. mensuales, libre conducción. Ventas a plazos, a toda la Isla. «La Comercial». Neptuno 159. V-5

POR EMBARCAR. TODOS los muebles. Juego cuarto, 3 cuerpos con chiffonier $45.00, el más chico $28.00, sala $20.00. comedor, nevera, como quiera. Indio 5. A-2826. V5

SE VENDEN

V-5 Muebles y Prendas

EN 48 HORAS SE DESEA vender una preciosa lámpara, bronce y bacarat, propia para sociedad o particular. También infinidad de muebles, tapices y adornos. Precios de situación. Pueden verse en la calle 17 y A., Legación del Brasil, de 9 a 1, y de 3 a 5. V-5

SE VENDE MOBILIARIO completo de casa. Industria 17, bajos. V-5

URGE VENDER juego cuarto moderno, $30.00; otro, 3 cuerpos, caoba, $28.00, flamantes lunas, barniz; recibidor, Arte Moderno, $30.00; máquina «Singer»; nevera botellón. A-5704. Jesús del Monte 27, altos. V-5

«UNA CASA COMPLETA», $15.00, mensuales, juego sala; juego comedor; juego cuarto, nevera, 3 lámparas, mesa-teléfono, 2 sillones-portal, 1 cama hierro, 1 fiambrera, 1 sombrerera y 1 mesa-escritorio. Todo $15.00 mensuales, libre conducción. Ventas a plazos, a toda la Isla. «La Comercial». Neptuno 159. V-5

V-6 Maquinarias

COMPRESORES, refrigeradores, vidrieras, bombas, carpintería, panadería, mantequillería, dulcería, molinería, zapatería. Todo cuanto necesite, lo encontrará Hotel de Ventas. 10 de Octubre 96, Habana, Eduardo Bohigas. V-6

V-7. Automóviles y Accesorios

CAMION DODGE, con carrocería cerrada, propio para venta de leche, reparto de víveres o pan. Se da barato. Informes: Toroya: FO-2443. V-7

SE VENDE UN DODGE
Completamente nuevo, cerrado, de cuatro puertas, en $100.00. Véalo en el garage de San Lázaro y Escobar. Telf. M-1189. V-7

STUDEBAKER 5 ASIENTOS, 8 cilindros, en perfecto estado, pintura y gomas nuevas, chapa corriente. Se vende barato, por ausencia. Informes, de 12 a 2 p. m. Telf. X-1960. V-7

CAMION CASI NUEVO, tres y media toneladas, costó $6,500.00, lo doy en $350.00, marca Kelly. García: Zanja 119. Telf. U-1363 V-7

SE VENDE CAMION Brockway de 3 y media toneladas, en prefecto estado, muy barato. Informes. Compostela 70. V7

CAMBIO O VENDO un Sedan de 2 puertas por camión Ford o Chevrolet, chassis largo. Lombillo y Santa Catalina. Telf. I-7753. V-7

CAMION DE REPARTO FORD, en perfecto estado. Lo regalo, por no necesitarlo, en $40.00. Puede verse en Aguacate 57. V-7

HUDSON CERRADO, de siete pasajeros, está completamente nuevo. Se vende muy barato. Garage «Eureka». Concordia 149. V-7

GANGAS
GRANDES FACILIDADES DE PAGO.
GRAN LIQUIDACION DE FORD DE 2 PUERTAS CON CHAPA NUEVA
Featon de Luxe.
Coupe Standard.
Coupe Sport.
Coupe Victoria.
Sedan 4 puertas de luxe.
Cadillac, Sedan, Limousin 7 pasajeros, vestidura de cuero último tipo.
Chasis Ford ½ tonelada.
Camión Ford 131" de estaca del 29.
Sinfín pedales del 27.
Chrisler tourismo tipo 52.
PROTEJASE USANDO PIEZAS LEGITIMAS Y SERVICIO AUTORIZADO FORD
Agencia Ford de la Habana
Belascoaín 171.

CAMION DE REPARTO, Chevrolet, media tonelada, está muy bueno; otro camión sin-fin, cerrado y de estacas, con extensión Olson, $30.00. «El Relámpago», Concha 113. V-7

BUICK TURISMO, del 28, cambio universal, está igual que nuevo, muy barato. Chrysler Sedan, de dos puertas, $45.00. Ford Turismo, $120.00. El Relámpago», Concha 113. V-7

VENDO BARATO; FORD 4 puertas; Ford 2 puertas; Chevrolet 4 puertas; Chevrolet 2 puertas; cuñas Ford y Chevrolet; Cupés Ford y Chevrolets. Imponga usted la garantía. Aguiar 95. M-2270. Antonio Pérez. V-7

GRAN OPORTUIDAD: Desea vender su Ford 4 puertas; Ford 2 puertas; Chevrolet 4 puertas; Chevrolet 2 puertas; Cuñas Ford o Chevrolet; Cupés Ford o Chevrolet. Cualquier auto. Ventas contado M-2270. Aguiar 95. Sr. Pérez. V-7

SE VENDE FORD CERRADO, 2 puertas, del 29, acabado pintar y mecánicamente nuevo. Se da barato. Véalo en 23 y J., Vedado, colchonería. V-7

GRAN TALLER DE CHAPISTERIA
Reparación en general de radiadores, pintura «Duco», soldadura autógena, de Enrique Padilla Infanta 6, entre Jovellar y San Lázaro. Telf. U-7267. Esta casa pinta con «Duco» todas las reparaciones de los trabajos de chapistería, con precios muy reducidos y con toda garantía, en las reparaciones generales. Mi interés es que sea usted cliente para siempre. V-7

V-8 Instrumentos de Música

VENDO POR EMBARCAR, mi magnífico piano caoba, casi regalado. Calle Quinta número 24, entre F. y G., Vedado. (Sra. Victoria). V-8

RADIO ELECTRICO, grandes voces, $13.00, impuesto pago hasta 1933; piano, cuerdas cruzadas, moderno, $30.00; ortofónica, último modelo, elegante gabinete, $12.00. A-5704, Jesús del Monte 27, altos, esquina Tejas. V-8

RADIO R. C. A., ELEGANTE gabinete, completamente nuevo, pocos tubos, tres meses garantía, $15.00. Piano alemán, cuerdas cruzadas, barniz nuevo, teclado, banqueta, $28.00. Indio 5. A-2826. V-8

EL AMERICANO DURANT, experto afinador, buscado por Academias, Conservatorios, Teatros, etc., preferido por los pianistas de gusto. Reparaciones, afinaciones, trabajos esmerados. Precios situación. Reina 74. A-8270. I-G.

ORTOFONICA «VICTOR», lujoso gabinete, muchos discos, $8.00; máquina escribir, «Underwood, último tipo, $18.00; piano garantizado, sin comején, sonoras voces, lo que ofrezcan. Sitios 37, bajos. V-8

PIANOS; ANTES de comprarlos pase por Reina 57, bajos, son de familias particulares, los liquidan a como quiera. ¡Asómbrese, vea ésto! Pregunten por el profesor Arteche. V-8

AFINE SU PIANO, pianola, por $2.00. Absoluta garantía. Virgilio Fernández, procedente de grandes fábricas europeas. Taller de reparaciones de pianos y autopianos, Zulueta 36 y medio. M-3040. V-8

RADIOS MAJESTIC 1932-33
Refrigeradores «Chef», pianos a plazos, 5.00 mensuales, sin dinero de entrada; acepto su radio, piano, neveras, victrolas y muebles, como pago inicial. Solicite catálogos o demostración. Telf. A-5704. Jesús del Monte 27, altos, Esquina Tejas. V-8

LIQUIDACION DE PIANOS y pianolas. De absoluta garantía, a precio irrisorio. Al contado y a plazos. Vea estas enormes gangas y se convencer. «La Predilecta», San Rafael y Oquendo. U-3847. V-8

V-9 Utiles de Oficinas

MAQUINAS DE ESCRIBIR
Archivos, burós, desde $5.00; libreros, máquinas de sumar, calcular mimeógrafos, mesas de todos tamaños. No reparo precios. Véalos. Villegas 6. A-8054. V-9

GRANDES GANGAS EN MUEBLES DE OFICINAS
Estamos vendiendo a precios casi regalados Archivos, Cajas de Acero para documentos. Mesas de caoba, sillas giratorias. Seccionales de acero. Tarjeteros Kárdex. Máquinas escribir, sumar y calcular. Deseamos liquidar. No miramos precios. «La Nacional», Villegas 93. A-9915. V-9

SE VENDEN

V-11 De Animales

VENTA ESPECIAL DE UNA CRIA de cerdos de pura raza Hampshire. Véalos en la finca «Jesús Nazareno», Arroyo Arenas. V-11

V-12 Objetos-Varios

GANGAS PARA REGALOS
Ocho jarrones Sevres, seis chinos, dos austriacos y uno alemán, fabricación «Imperial»; once figuras de adorno, tres relojes centro de mesa, tres escribanías, dos lámparas, una pie y otra de mesa, y otros objetos más. Todos de bronce y mármoles finos. Se realizan muy baratos, procedentes de empeños de esta casa, sita en Consulado números 100 y 102, casi esquina a Trocadero. V-12

LAVANDEROS Y TINTOREROS: Vendo dos tamboras de metal, motor acoplado. Muy baratos. Una tintorería bien situada; $350.00 y un camión Ford, $40.00. Informes: Aguacate 51, a todas horas. V-12

EN LO MAS CENTRICO del Cementerio de Colón, vendo preciosa capilla. Precio de situación. Para más informes: U-3440.

VENDO MADERA para encofrados y andamiajes, está casi nueva, propia para contratistas, sirve para hacer cosas. Dueño: FO-2212, 14 y B., Almendares. Perdomo. V-12

OPORTUNIDAD: MARCOS para retratos, diplomas, títulos, óleos, gobelinos, anuncios. Somos importadores. No compre sin ver nuestros artículos y calidad. Precio sin competencia. Casa Martorell, Barcelona 18. A-3336. V-12

SE VENDEN AL MEJOR postor, 400 planchas zinc, de uso, de 6 y 7 pies, para techos. Aprovechen. Carlos III esquina G., solar. V-12

REALIZACION DE OBJETOS de Arte antiguos, propios para regalos, Anforas de Sevres, bronces, marmol y cristal y magnífica colección de figuras chinas de marfil. Precios de verdadera ganga, por proceder de empeños. «La Predilecta», San Rafael y Oquendo. V-12

VENDEMOS 900 ROLLOS estera de guano para frontiles, etc, 3½ a 4 pulgadas de ancho promedio y con 20 brazas cada rollo, a 22 centavos el rollo. Dirigirse a Morón y Compañía, Apartado 96, Sagua la Grande. V-12

SE VENDEN; PRIMERA oferta, 6,000 planchas de zinc de uso 6 y 7 pies, a $12 y 18 centavos cada una. Avenida Carlos III, pasado el paradero. V-12

HORNOS PARA SOSTENER pan caliente y otros artículos de lunch. También calentadores de cristal para pasteles. Corrales 68. Pida detalles a A. Lima. V12

PARA EL HOGAR

PH-6 Interés para el Hogar

¿QUIERE USTED AHORAR dinero? Compre carbón vegetal «Hatuey», magnífica calidad, Yana y Júcaro, $1.25 saco, grande, de azúcar, sin cisco. M-3430. Tortas, $0.25, el ciento. PH-6

PH-2 Reparaciones de Muebles

SU NEVERA DE USO se la dejamos nueva. Esmaltamos, arreglamos y reformamos su nevera por expertos operarios en los talleres de Angeles 19. Teléfono M-1931. PH3

RESTAURAMOS MUEBLES: «La Casa Pardo». U-5761. Barnices muñeca, esmkaltes «Duco», pinturas mimbres a vapor, tapicería en general. Hacemos muebles encargo, los reformamos, envasamos, azogamos espejos, ponemos cristales. Trabajos garantizados. Precios baratísimos, San Rafael 130. PH-2

PARA LAS DAMAS

PD-6 Interés para las Damas

MADAME KUZMA Ex-modelista de las principales casas París y Viena. CREADORA en sombreros finos, transforma toda clase sombreros, modelados en su cabeza, desde $1.00. Trayendo cascos nuevos, cobra por trabajo $1.00, San Rafael y San Nicolás, (altos). PD-6

BORDADOS A MANO. Juegos de cama, mantelería, canastilla, festones, monogramas. Precios reducidos. Mucha práctica. Goya. Telf. U-4174. PD-6

«EST» CONTRA VOMITOS incoercibles y del embarazo. Recomendado eficazmente por tocólogos y comadronas. Producto italiano, de éxito seguro, en los casos más rebeldes. Droguería Danhauser. PD-6

CLINICA DE FAJAS
Arreglamos cualquier faja vieja. Fajas tubulares, elástico suizo $2.00. Modificaciones. Confeccionamos todos modelos, muy baratos. MERCEDES, atiende señoras. Fajas para colon, estómago, operados, vientres péndulos, maternidad, reductora, etc. RETENTOR, la faja que cura la hernia. Muchos testimonios. Garantía. Servicio. Consultorio ORTOPEDIA MECANICA. NEPTUNO 147. U-1178. Servimos interior. P1

GIROS Y LETRAS

CAJAS RESERVADAS
Las tenemos en nuestras bóvedas, construídas con todos los adelantos modernos y las alquilamos para guardar valores de los interesados. En esta oficina daremos todos los detalles que se deseen.

N. GELATS Y COMPAÑIA
106 Aguiar 108, esq. a Amargura. G- y L.

LIBROS E IMPRESOS

SE VENDE: HISTORIA de La Esclavitud, por Saco, completa, en 6 tomos, $8.00; Revista de Cuba, completa, 16 tomos, $60.00; Cuba Contemporánea, completa, 44 tomos, $30.00; Revista Bimestre Cubana, completa, 26 tomos, $30.00; Obras de Saco, edición Vurgut, $10.00. Llame: F-3940. L-e-I.

DINERO E HIPOTECAS

Se Toma

NECESITO $1,200 PRIMERA hipoteca, pago 12% interés. Garantía: la mejor esquina fraile frente doble Línea, Reparto Almendares. Mide 30x60. 1,800 varas. Marrero. Teléfono: A-7672 ZST

TOMO PRIMERA HIPOTECAS, $3,500 al 8½%, Habana; $9,000.00, al 8%, Vedado; $3,500.00, al 10%, La Sierra; $3,500.00, al 9%, Víbora. Quintana, Chacón 23. A-7733 FO-2188. Z-S-T.

Z-S-O. Se Ofrece

DOY DINERO EN PAGARE con la firma de un propietario de casas, operación en el día, también en hipotecas al 7% operación en 24 horas, hago operaciones, sobre condominio, usufructo, mucha propiedad, bóvedas, panteones. Alberto Cuervo, Obispo 59, altos, M-1537. ZSO

DINERO
No pierda tiempo. Cuando necesite tomar dinero en hipoteca o pagaré, vea a Fernández Alvarez, San Ignacio 50. Telf. A-4432, de 2 a 4. Operaciones rápidas y absoluta reserva. Z-S-O.

COMPAÑIA DE PRESTAMOS. Amargura 56. Telf. A-6538. Hacemos préstamos de $50.00 a $300.00, a devolver en un año, con firma de dos fiadores. Z-S-O

PRESTAMOS E HIPOTECAS
A empleados y propietarios, desde $25.00 a $150.00, devolver seis meses. Hipotecas, cualquier cantidad, desde 7 por ciento interés. Resolución rápida. Compañía Comercial «La Mercantil», S. A. Habana 72. M-6668. Z-S-O

DINERO E HIPOTECAS

Se Ofrece

DINERO EN HIPOTECA. Tengo desde $1,000.00 hasta $85,000.00. No pierda tiempo buscándolo. Con papeles buenos. Llame: M-9538. Teijeiro. Z-S-O.

DINERO
Doy grandes y pequeñas cantidades en hipoteca, desde el 6 por ciento en adelante, para La Habana y sus barrios. También tengo para los Repartos. Operación rápida y absoluta reserva.

JULIO C. GRANDA
Obrapía 33. Telfs. M-5921 F-5759 Z-S-O

BANCO ASTURIANO: Compro Libretas, Bonos, Acciones, Bonos Mercado Unico, Bonos Centro Gallego, Bonos y Obligaciones del Gobierno, Bonos y Acciones de todas las Compañías, Compostela 111, Manuel Piñol. Z-S-O.

Dinero en HIPOTECA
En todas cantidades, al tipo más bajo en plaza. Con la mayor reserva y prontitud.
MIGUEL F. MARQUEZ
Empedrado No. 16, altos, esquina a Cuba.

HIPOTECAS, Compraventas, pignoraciones, Propietarios, Corredores; Agentes de Negocios, en general: tráiganos sus asuntos y se los resolveremos rápidamente. Garantizamos beneficios y anticipamos comisiones y gastos. Masvidal-Rubio. Prado 19, altos. M-6513. ZSO

TENGA PRESENTE: Para cualquier necesidad, puedo tomar de $50.00 a $300.00, con firma pagaré y dos fiadores. Compañía de Préstamos, Amargura 56. A-6538. Z-S-O.

ENSEÑANZAS

E-1 Academias

¡3 CLASES $5.00!
Aprovéchese de esta asombrosa oferta, estudiando cómodamente por correspondencia, nuestros famosos cursos: Ortografía, Mecanografía, Gramática, Aritmética, Contabilidad, Organización. Enseñanza absolutamente garantizada. Otorgamos título. Millares alumnos satisfechos. Solicite ahora amplios informes gratuitos. Academia «Mercurio». Dragones 42, Habana. E-1

SI USTED DESEA DARLE a sus hijos una verdadera educación e instrucción, acuda a la academia francesa, en el centro del Vedado, dirigida por señora francesa, de estricta moralidad. Francés, inglés y español, taquigrafía, mecanografía, bordado, corte y costura y cuanto es necesario para una perfecta educación e instrucción, en la edad de 8 a 13 años. Precios: Internos, $27.00. Externos, con almuerzo, $13.50. Informes: Los Hermanos Franceses, casa de moda, Prado 77-A. Pregunten por el señor Marcos. E-1

POR 75 CTS. MENSUAL cada asignatura, con derecho a empleo y diploma. Taquigrafía, Mecanografía, Inglés, Teneduría, Aritmética, Caligrafía, Gramática, Ortografía. Instituto Comercial. Belascoaín 98-A. Teléfono M-1803. Pida prospecto. EI

E-2 Colegios

COLEGIO PREPARATORIO
Clases de inglés y español, para ambos sexos, por profesorado competente. Se admiten pupilos, medio pupilos y externos. Precios módicos. Servicio de ómnibus. Calle 8 número 19, esquina a 11. F-4296. E-1

CUBAN AMERICAN COLLEGE
Enseñanza Elemental y Superior, Inglés, Preparatoria, Comercio, Profesores competentes. Pensiones reducidas. Servicios de ómnibus. El nuevo curso comienza septiembre 5. Zulueta 36 y medio. Telf. A-2755. E-2

E-3 Conservatorios

CONSERVATORIO "IRANZO"
(FUNDADO EN 1911)
Directora: Sra. Rosario Iranzo de Piqueras. Sub-Director: Sr. Amadeo Roldán. Debidamente reorganizado el plan de enseñanza, comenzará el nuevo curso, el 5 de septiembre, con un competente y escogido profesorado. Solicite prospecto por el Teléfono: U-1155, o directamente al Conservatorio, Belascoaín 28. E-3

E-5 Profesores

CURSO ESPECIAL EN inglés, comercio y profesional, Miss Benet. M-2803. E5

PROFESORA DE SOLFEO y piano, con suficiente práctica; emplea los distintos métodos de enseñanza. Para más informes: Concepción 132-A., entre Octava y Novena, Lawton, Víbora. E-5

PROFESORA AMERICANA mucha experiencia en las Escuelas Públicas de los Estados Unidos, da clases en casa o fuera. Precio razonable. Miss. H. O-Reilly 102. E-5

BAILES: Prof. Chileno R. CAÑAS
Danzón, son, fox, blue, tango. Aprendizaje rápido. Doy práctica con la enseñanza. Bailes de teatro. Seriedad. Competencia. Clases a todas horas. Empedrado 60. E-5

PROFESORA TITULAR, Sistema Parrilla y academia, hace por figurín toda clase trabajos, confecciona dando clases todas horas, enseñanza rápida. Precios situación. Neptuno 24, frente ciné «Encanto». A-5974. E-5

SEÑORITA CON DOS TITULOS universitarios, se ofrece para dar clases de Primera y Segunda Enseñanza. Telf. M-9005. E-1

PROFESORA DE INGLES (Londres), da clases en su idioma, a domicilio y en su casa. Hilda Jesty. A-1131. Hotel «Florida», calle Obispo y Cuba. E-5

PROFESOR AMERICANO de Boston, abogado, graduado de la Universidad de Yale, da clases particulares y colectivas de inglés. Método rápido y eficaz, Telf.: M-8979. EI

PROFESORA A DOMICILIO, Primera y Segunda Enseñanza. Especialidad en Aritmética razonada. Preparo para empleo; buenas referencias. Aviso de 12 a 2. F-2635. E-5

PROFESORAS TITULARES, ofrecen servicios a colegios, domicilios. Precios módicos. Inglés, Taquigrafía Pitman, Pintura, Piano, Primera y Segunda Enseñanza, Mecanografía y Labores. F-3493. También hay una mecanógrafa. E-5

PROFESORA: TAQUIGRAFIA, Mecanografía, da clases en su casa y a domicilio. F-5573. E5

PROFESORA FRANCESA experimentada en su enseñanza, ofrece sus servicios, sistema fácil, rápida conversación en tres meses por su método, U-8004. Concordia 200-A, primer piso B, esquina a Infanta. ES

INGLES
Enseñado por profesora americana. Sorprendentes resultados, en pocas semanas. El discípulo leerá, escribirá y hablará el inglés en breve tiempo. Lecciones a domicilio, también. Miss. Kappan, «Gran Hotel», Teniente Rey y Zulueta. M-9896. E-5

DE INTERES GENERAL

M. CASTILLA Delineante. Planos y proyecto en toda la Isla. Especialidad en trabajos topográficos y mecánicos. Precios reducidos. Obrapía 32. Teléfono :A-1419. Habana. I-G

A LOS AMANTES DEL CINE
Acabamos de recibir un gran surtido de fotografías 8 x 10, de los artistas más famosos de la pantalla. Si nos remite 10 centavos en sellos de Correo, o su equivalente, en giro postal, nosotros le mandaremos el retrato de su artistas predilectos «Fimópolis», revista cinematográfica, que sale los días 10, 20 y 30 de cada mes. Avenida de Wilson número 82, Vedado, Habana, Cuba. I-G.

M.E.C.D. 2016

La esperanza de bien

Util meneo

Por GABRIEL CAMPS

Ha habido en estos días últimos un movimiento rotativo en los altos cargos del Gobierno. Buena medida porque no cierra las puertas a la esperanza.

La esperanza de bien, es el mejor sustento de las Repúblicas bien gobernadas.

Por eso es política previsora mantener en los ciudadanos la esperanza.

Si nos dieran la misión de defender en juicio a la **Lotería**, acaso encontráramos su mejor coartada, en la esperanza. No se afanaría el sabio en la adquisición del saber, sin la esperanza de, con la dedicación asidua al estudio,, alcanzar el mayor bien de la tierra: el conocimiento.

Ni sembraría el labrador si no le alentase la esperanza de bien.

Por ella ahorramos, por ella nos medicinamos. Todas las acciones de los hombres serían intolerables por inútiles sin la esperanza. Ella nos da alegrías, fuerzas y aliento para cualquier trabajo. Edifica capitolios, abre caminos, traza puertos y rompe las entrañas de la tierra, buscando el hierro y el oro. Salva desesperadas situaciones. Yendo un filósofo por un camino, vió venir a unos salteadores. Seguramente que le aguardaba el robo y la muerte, pues de uno de ellos era conocido y corría el riesgo el bandolero de ser denunciado, lo que evitaría matando. El filósofo, sin aguardar la detención se adelanta y dice: ¡Fulano! acaba de llegar de Vuelta Arriba un pariente tuyo, trae más de cien mil pesos, y me ha encargado que te lleve a su presencia, pues no tiene herederos, y quiere repartirlos en vida. No sólo se salvó del peligro el sabio, sino que le dieron de las viandas que llevaban y le dejaron libre.

El filósofo conocía el gran efecto que tiene la esperanza de bien.

Cuando los hombres pierden la esperanza, la gobernación del Reino se dificulta.

No basta la fe, no basta la caridad; precisa la esperanza.

Por eso la renovación, la rotación en las dignidades y cargos públicos; la prodigalidad de honores y mejoras de vida, es una feliz maniobra de gobierno, sobre todo en comunidades jóvenes de robusto apetito, de crecimiento, en todos desean ser sometidos a la experimentación.

Todos nos creemos capacitados para el mando y la dirección: en Hacienda, somos Colberes; en literatura, Tostados; en artes bélicas, Napoleones.

Así se realiza la esperanza de bien y probados, quedan de manifiesto nuestras posaderas tal cual son.

Y viene, entonces la sabiduría que apacigua. «Nosce te ipsum.» Conócete a tí mismo.

No es buena política el estancamiento en nada.

Eso lo verían mejor los que se mocean si los estancaran.

El meneo es un julepe cordial.

Detenido un indivíduo a quien se cree secuestrador y asesino del niño Lindy

Se cree que al repudiar Alemania el pago de una pequeña deuda es con el objeto de sentar precedente y no hacer otros pagos

Temen en Washington que, si se accede a esta demanda, las demás naciones pidan prórroga

WASHINGTON, septiembre 3 US. La notificación alemana de que no podrá pagar el 20 de este mes a los Estados Unidos los gastos del ejército americano de ocupación en el Rhin, se interpreta por los funcionarios del departamento de Hacienda y del departamento de Estado como un aviso mediante el cual todas las naciones deudoras europeas procurarán obtener de la administración de Hoover una prórroga de la moratoria para las deudas de la guerra.

«Los funcionarios del departamento de Estado declaran francamente que la actitud que ha adoptado Alemania con motivo de una deuda relativamente pequeña, como la del costo de mantenimiento del ejército americano durante el tiempo que estuvo en Rhinlandia, obedece al propósito de establecer un precedente. Una vez que la administración de los Estados Unidos accediera a prorrogar esa deuda, las demás naciones de Europa acudirían inmediatamente a Washington solicitando también una moratoria para sus respectivas obligaciones para con este país.

Se indica, sin embargo, que el pago de los $9.000,000 que debe hacer Alemania a los Estados Unidos no tiene el mismo concepto que las otras deudas de la Gran Bretaña, Grancia y demás naciones.

Aunque los pagos alemanes a los Estados Unidos se hacen de acuerdo con el plan Dawes y con el de Young, tienen un carácter distinto al de reparaciones a los que fueron aliados durante la guerra y que han celebrado un convenio enteramente distinto con los Estados Unidos No se trata, pues, de reparaciones.

Los funcionarios del departamento de Estado no vacilan, sin embargo, en decir que los deudores europeos no ven o no quieren ver ninguna diferencia entre tales pagos e insistirían en que a ellos se les diese la misma consideración.

La actitud alemana es cosa que ya se predecía en las conversaciones privadas de Lausana, en las que participaron los representantes americanos a pesar de todas las notas oficiales que se publicaron desmintiéndolo.

En tales circunstancias, Washington cree que las instrucciones al Embajador von Prittwitz pueden considerarse como parte de un plan europeo con el fin de forzar a la administración de Washington a que conceda una moratoria en momentos en que los funcionarios del gobierno no desean hacerlo.

Teniendo en cuenta el programa de seis puntos que Montagu Norman, Gobernador del Banco de Inglaterra, formuló por conducto de J. P. Morgan and Company, agentes fiscales de la Gran Bretaña, Washington ya no duda de que se están efectuando negociaciones de gran significación para los contribuyentes americanos y que lo único que resta por saberse es hasta cuando durarán en secreto estos cambios de impresiones entre Washington y Europa.

Preocupaciones yankis

«La miseria y los horrores del próximo invierno con millones de hombres sin trabajo, preocupa con demasia a los neoyorquinos». (Del cable).

24 policías en jaque a causa de un demente

Armado de un hacha y de varios cuchillos se hizo fuerte en una residencia

WEST ORANGE, Nueva Jersey, septiembre 3 (INS.)— Veinticuatro policías fueron tenidos en jaque durante una hora, esta tarde, por Alex Milne, de cuarenta años de edad, que se encontraba recluído en un sanatorio de esta ciudad.

Milne se armó con un hacha y varios cuchillos cuando escapó del sanatorio. Al ser llamada urgentemente la policía a causa del misterio con que procedía, Milne cerró la puerta de una casa de dos pisos y escapó por el techo. Se le arrojaron bombas de gases, pero éstos no le hicieron ningún efecto.

Finalmente fué capturado por uno de los empleados del sanatorio que corrió detrás de él por los tejados, logrando finalmente arrojársele sobre la espalda. Ambos rodaron por un tejado y la policía pudo entonces apoderarse del fugitivo.

Uno de los policías que trató de echar mano al loco fué lanzado del tejado a la calle, sin que recibiera ninguna lesión.

DOS MILLONES DE VECINOS DE NUEVA YORK ESCAPAN DEL CALOR DE LA CIUDAD

NUEVA YORK, septiembre 3 US. Dos millones de vecinos de Nueva York volvieron hoy sus espaldas a la humedad y del calor de esta ciudad y salieron en trenes, aeroplanos y auto buses para el campo, las playas y las montañas donde pasarán el domingo gozando las delicias de la Naturaleza.

El de hoy ha sido el mayor movimiento de pasajeros que se ha observado desde los años de prosperidad y los observadores dicen que es un síntoma indirecto de que mejoran los tiempos.

No ha bastado a contener a los neoyorquinos las predicciones de los meteorólogos que anuncian aguaceros para esta noche y para mañana.

LOS HUELGUISTAS AGRARIOS SE HALLAN OBSERVANDO LA TREGUA QUE SE ORDENO

SIOUX CITY, Iowa, septiembre 3. (US).—Por vez primera desde que comenzó la huelga agraria, empezaron hoy a llegar a esta ciudad gran número de camiones conteniendo ganado vivo.

Las noticias de Des Moines, y Omaha dan cuenta de que no hay agrarios en huelga por los caminos de esas dos ciudadaes. Los agrarios están observando una tregua declarada por Mila Reno, presidente de la Asociación de Agricultores.

Esta tregua continuará hasta que los gobernadores de los estados del Centro Oeste se reunan el 9 de este mes para tratar de la situación.

El problema de las deudas de guerra y el de los aranceles serán los principales temas de la conferencia económica mundial

Mientras algunos estadistas europeos abogan por no buscar preocupaciones a Hoover, antes de las elecciones, otros dicen que el asunto de las deudas debe ser incluído «descaradamente»

LONDRES, septiembre 3. (US) Las deudas de guerra serán «la piedra de toque» de la próxima conferencia económica internacional. Las capitales europeas están perfectamente de acuerdo en que ese asunto debe discutirse en la conferencia así como la petición hecha a los Estados Unidos «para la revisión u arreglo final de las deudas», no obstante la insistencia de la administración de Hoover de que no se incluya ese particular en la agenda de la conferencia.

Así hemos sido informados hoy por la misma autoridad que nos manifestó días pasados que la visita de Montagu Norman a los Estados Unidos tenía por objeto preparar el terreno para la petición oficial de una reducción de las deudas de la guerra.

Mientras algunos estadistas europeos no desean crear contrariedades al Presidente Hoover antes de las elecciones de noviembre, otros aconsejan a sus gobiernos que no cedan en su petición de que las deudas constituyan el tópico básico de la conferencia internacional. Insisten en que el asunto de las deudas debe incluirse descaradamente en la agenda, aunque llegue a convertirse en uno de los temas de la campaña electoral americana.

Un editorial que publica hoy el periódico «The Times», de Londres, el cual suele estar inspirado en Downing Street, dice que las deudas de guerar y los aranceles son los problemas más urgentes que aparecen ante la conferencia mundial y la reunión está llamada a fracasar rotundamente en el caso de que esos dos asuntos no se traten en la misma. El editorial agrega:

«Como cuestión de hecho, las deudas de la guerra y los aranceles ocupan un lugar preeminente en los programas de los dos candidatos presidenciales americanos y estamos seguros de que son asuntos que habrán de debatirse acaloradamente durante la campaña.

«Nada se ganaría y, por el contrario, mucho se perdería, intentando excluir de la discusión problemas que exigen tan urgentemente una solución».

El «Times» recuerda las declaraciones que hizo el ex-canciller del Exchquer Chamberlain el 2 de julio. En aquella ocasión dijo que las deudas de guerra debían discutirse en una reunión internacional.

EL MINISTRO BOLIVIANO EN WASHINGTON, LOZADA, PRESENTO LA RENUNCIA

WASHINGTON, septiembre 3 US. Enrique S. de Lozada, primer secretario de la Legación boliviana en esta capital, fué nombrado hoy Encargado de Negocios hasta que llegue el sucesor del señor Luis O. Abelli, que ha dimitido.

SOMETIDO A TORTURA UN SUPUESTO SECUESTRADOR DEL HIJO DE LINDBERGH

Un sujeto inofensivo, maniatado y con grillos en los pies, ha estado encerrado en una cabaña en medio de un bosque, para que dijera si sabía algo del secuestro de Charles Lindbergh

CLEARFIELD, Pennsylvania, septiembre 3 (INS.)— Ira McCloskey, sheriff del Condado de Clearfield, informó esta tarde haber arrestado a un individuo llamado Clarence Stenk a quien supone complicado en el secuestro de Charles A. Lindberhg, ocurrido en Hopewell, Nueva Jersey, en marzo último.

Asegúrase que McCloskey practicó la detención de Stenk en la región montañosa del Condado de Somerset.

EL SUPUESTO SECUESTRADOR, ESCONDIDO EN UN BOSQUE

JOHNSTOWN, Pennsylvania, septiembre 3 (US.)— Garret Schenk, de cuarenta y ocho años de edad, de Hopewell, Nueva Jersey, fué arrestado esta tarde en la región montañosa de Somerset por sospecharse que haya tomado parte en el secuestro del hijo del coronel Lindbergh y de Ana Morrow, hecho que ocurrió en Hopewell en el mes de marzo último.

Schenck, cuyas actividades eran vigiladas por las autoridades del Condado, del Estado y del gobierno federal desde hace meses, fué detenido en una cabaña que había construído en lo más espeso de un bosque, por el sheriff Ira McCloskey, de Clearfield, por el jefe de la policía Harry Kling, de Johnstown, y por el soldado de la milicia John Mehlack.

El preso fué traído a Johnstonw inmediatamente y se encuentra detenido en la cárcel mientras llegan las autoridades de Pittsburgh, que serán las encargadas de la investigación.

RELATO MISTERIOSO SOBRE LA DETENCION DE GARRET

JOHNSTOWN, Pennsylvania, septiembre 3 (INS.)— Garret Schenck ha sido sometido esta noche a un interrogatorio por la policía que trata de aclarar si el detenido ha tomado parte realmente en el secuestro del hijo de Lindbergh.

A los reporters no se les permitió la entrada al salón donde Schenck es objeto del interrogatorio.

El detenido parece un hombre inofensivo y los detalles de su arresto y de las pistas que se siguieron para detenerle en una cabaña del Condado de Clearfield no se han divulgado todavía.

De fuente extraoficial hemos sabido, sin embargo, que J. J. Devine, detective particular que ha participado en las investigaciones de muchos crímenes sensacionales, detuvo a Schenck en los primeros días de junio en Hopewell, Nueva Jersey, escena del secuestro y del asesinato del hijo de Lindbergh.

Se agrega que Schenck fué trasladado a Pennsylvania y que, convenientemente custodiado, se le llevó a una cabaña montañosa del Oeste de Duboi. En este punto, según todos los informes, quedó detenido, con grillos en manos y pies y custodiado día y noche por tres guardias. Lo que éstos supieron en sus constantes interrogatorios se guarda en secreto.

Según el relato que se nos hace, Schenck estuvo detenido en la cabaña durante más de dos meses—desde el 10 de junio al 25 de agosto—. En esta última fecha fué trasladado misteriosamente desde la montaña a una granja en el Condado de Somerset.

El sheriff McCloskey se enteró de la detención de Schenck anoche. Or ganizó un grupo de delegados y con ellos se dió a la caza logrando arrestar a Schenck y a dos de sus guardianes.

El alcalde McCloskey, hermano del sheriff, ha dicho que tomará declaraciones a los tres prisioneros.

Se rumora que Devine había regresado a Hopewell hace varios días para continuar sus investigaciones personales y que no se había enterado de la captura de Schenck por los funcionarios del Condado.

CAUSAN NUMEROSAS MUERTES LAS INUNDACIONES DEL RIO GRANDE, QUE VAN EN AUMENTO

Al hundirse el puente del ferrocarril Missouri Pacific han perecido 7 obreros. La inundación afecta a varios Estados mexicanos y poblaciones fronterizas mexicanas y americanas

LAREDO, Texas, septiembre 3.—(US).—Las aguas del Río Grande alcanzaron esta tarde una altura de cuarenta y dos pies y medio sobre el nivel normal, poniendo en peligro las poblaciones de Laredo, Texas y Nuevo Laredo, Mexico.

Las autoridades están pensando en volar con dinamita el puente internacional que existe entre las dos ciudades, pues la corriente está acumulando bajo él gran número de obstáculos, los que llegarán a constituir como un muro que impedirá el paso de las aguas, y éstas inundarán entonces ambas márgenes.

Consideran las autoridades que el puente constituye una amenaza para las vidas de los vecinos de ambas orillas del río. Los edificios de Inmigración y de la Aduana se encuentra ya anegados por el agua, como también muchas casas, cuyos dueños las han abandonado, buscando refugio en lugares que ofrecen, por el momento, mayor seguridad.

Las noticias de Weather Bureau de Brownsville dicen que esta noche alcanzará el río una altura de cuarenta y cuatro pies, o sea algo más que cuando la gran inundación de 1922.

SON ENORMES LAS PERDIDAS QUE CAUSAN LAS INUNDACIONES DE RIO GRANDE

LAREDO, Texas, septiembre 3. —(US).—Siete hombres perecieron ahogados por las inundaciones causadas por el desbordamiento del río Grande cuando un puente del ferrocarril Missouri Pacific fué arrastrado por la fuerza de la corriente en la tarde de hoy.

Diecinueve obreros estaban trabajando en el puente, cuando se derrumbó bajo la presión del agua, doce de los cuales lograron salvarse, pero no así los siete restantes.

La inundación está resultando la más desastrosa de los últimos años. Todo el valle del río, desde Eagles Pass a Brownsville, es un torrente de agua.

Después que las aguas arrastraron el puente ferroviario comenzó a manifestar síntomas de debilitamiento peligroso el puente internacional, que conecta a Laredo, en la parte americana, con Nuevo Laredo, en la mexicana Se trata de una moderna estructura de concreto.

Laredo y Nuevo Laredo se encuentran a oscuras esta noche, porque la fábrica de energía eléctrica está inundada. Las comunicaciones telegráficas se mantienen con un equipo de emergencia.

Las pérdidas que está causando la corriente son considerables, pues además de ese puente ferroviario, ha demolido una fábrica de potencia eléctrica con un valor de medio millón de dólares, se ha llevado numerosas reses y ha dejado sin hogar a millares de personas, particularmente en México.

Descendiendo desde Del Río, donde los daños se calculan en dos millones de pesos, la cresta de la inundación llega a las puertas de Eagle Pass y Piedras Negras, ciudades hermanas de la frontera. El gran puente internacional está resintiéndose bajo el peso de las basuras que están acumulando las aguas.

Muchas personas han desaparecido, según se tiene entendido, pero por causa de la lluvia no ha sido posible comprobarlo. La única muerte comprobada hasta ahora ha ocurrido en Piedras Negras, donde una anciana pereció a las mismas puertas de su casa. El jefe de la policía de dicho pueblo, Darío Guerra, estuvo a punto de perecer también pues agotado después de una lucha incesante con la corriente se cayó sin conocimiento en una calle inundada después de salvar a una mujer y a nueve niños.

Las primeras informaciones acerca de los pueblos mexicanos que se hallan aislados por la inundación se recibieron por conducto del general Guardado, que posee extensas fincas en el Estado mexicano de Coahuila. Ha manifestado que en el pueblo de Jiménez solamente han quedado en pie seis casas y que son millares las reses que se han perdido.

Las fincas y los ranchos han sufrido mucho. El rancho Lehman, a dieciseis millas al Norte de Eagle Pass, quedó aislado, y centenares de residentes en el mismo se vieron obligados a huir con el agua hasta la cintura con sus pertenencias a la cabeza.

El ejército de los Estados Unidos ha enviado aeroplanos de observación a la parte más baja del valle con instrucciones de prestar los auxilios que sean necesarios.

En Villa Acuña existe una gran escasez de agua potable, y los funcionarios del pueblo están haciendo toda clase de esfuerzos para conversar las reservas hasta que se arregle la cañería maestra.

MCALLEN, Texas, septiembre 3.—(US.)—En vista de la gravedad que ofrecen las inundaciones de Río Gran de, centenares de residentes en las porciones bajas del valle lo están abandonando esta noche con el fin de no correr el riesgo de verse sorprendidos por lo peor de la inundación que se anuncia será el domingo por la tarde o el lunes.

Veinticuatro horas antes de lo peor de la inundación, cerca de cuatrocientos hombres están trabajando afanosamente en el valle con el fin de dejarlo libre para que las aguas del río puedan encaminarse hacia el Golfo de México.

Los funcionarios de aduanas de Hidalgo, al Sur de esta ciudad, ya han hecho preparativos para trasladarse a lugares más seguros.

REFUERZAN LOS DIQUES EN BROWNSVILLE

BROWNSVILLE, Texas, septiembre 3 (US.)—Millares de obreros están trabajando con el fin de reforzar los diques en vista de que se acercan las inundaciones del Río Grande.

Las noticias recibidas por los ingenieros militares americanos indican que hasta el domingo continuará aumentando el nivel de las aguas. El sistema que se construyó en 1922, después de otra desastrosa inundación, para contener las aguas, se cree que sea bastante fuerte para resistir ahora el empuje de las mismas.

LOS OBREROS DE LOS ESTADOS UNIDOS NO ACEPTARAN NUEVAS REDUCCIONES DE LOS SALARIOS

Las declaraciones hechas ayer por William Green siginifican una nueva política agresiva por parte de los cuatro millones de afiliados a la Federación, conciliadores hasta el presente

WASHINGTON, septiembre 3 US. El trabajo organizado «resistirá» cuanto pueda nuevas reducciones en los salarios, según anunció esta noche el Presidente William Green, de la Federación Americana.

Los obreros se resistirán a la reducción de los salarios que se anuncian a los obreros ferroviarios y hasta lucharán contra la continuación de la rebaja del diez por ciento que expira en el mes de febrero del año próximo.

Igualmente combatirán toda rebaja en las demás industrias y oficios.

Las declaraciones de Mr. Green provocadas por una disputa entre las compañías de Ferrocarriles y sus obreros, significa una nueva política agresiva por parte de los 4.000,000 de afiliados a la Federación. Aunque hasta ahora habían protestado contra las reducciones de sus jornales, lo habían hecho en forma conciliadora y dando siempre su aquiescencia.

«Jamás recuperaremos un alto standard de vida mediante las reducciones de los salarios», dijo Mr. Green al Universal Service.

«La petición de las compañías ferroviarias de otra reducción indica una disposición por parte de los obreros a poner fin a la ofensiva de las empresas para rebajar el standard de vida de trabajador.

«La Federación se unirá a las hermandades ferroviarias no solamente contra la continuación de las actuales reducciones, sino contra cualquiera rebaja adicional. En la Federación contamos con afiliados que pertenecen a los talleres de los ferrocarriles, con telegrafistas y con otros empleados de esa clase de empresas.

«En cuanto a lo que se refiere a los obreros en general, realizaremos los mayores esfuerzos posibles contra toda rebaja. Indicaremos a los trabajadores la conveniencia de que hagan resistencia.

«Probablemente enviaremos instrucciones a todos los gremios. Voy a hacer una decidida oposición a la rebaja en el discurso que pronunciaré el próximo lunes en Pittsburgh con motivo del Labor Day».

EL PRESIDENTE DE LA CAMARA DE REPRESENTANTES, MR. CARNER BLOQUEADO POR LA INUNDACION

El histórico edificio de la Asociación de Jóvenes Cristianos, de Toledo, Ohio, fué destruído por un incendio, obligando a más de 100 muchachos a huir. Los daños sobre $300,000

UVALDE, Texas, septiembre 3.—(US.)—John N. Garner, presidente de la Cámara de Representantes y candidato vicepresidencial democrático, se encuentra aislado en ésta por causa de las inundaciones.

Acompañan a Garner como invitados suyos Charles S. Hand, de Nueva York y Ross Brumfield, de Uvalde, que habían de tomar parte en una pesquería. Los invitados están muy satisfechos de hallarse en la casa del Garner.

UN INCENDIO DESTRUYO EL EDIFICIO DE LA Y. M. C. A. EN TOLEDO

TOLEDO, Ohio, septiembre 3.—(US.)— Un incendio que comenzó en el piso superior de la Young Men Christian Association de esta ciudad, destruyó esta noche el histórico edificio y obligó a más de cien jóvenes que residían en él a huír a la calle. Calcúlase que los daños suman unos 300.000 dólares.

Ninguno de los residentes del edificio resultó herido; pero cinco bomberos se desmayaron por el humo y tuvieron que ser asistidos en un botiquín.

CORONADA UNA NUEVA MISS AMERICA EN WILDWOOD

WILDWOOD, Nueva Jersey, septiembre 3 (US.)—Miss Dorothy Irene Hann, «Miss Camden», ganó hoy el primer premio en un certamen de belleza celebrado esta noche y fué coronada «Miss America».

Miss Hann recibió el premio de mil dólares oro y una hermosa copa de plata.

El segundo premio fué otorgado a Miss Margaret Evelyn Drummond, como «Miss Pennsylvania». Consistió en quinientos pesos.

«Miss America» es una joven de pelo negro y ojos azules. Tiene una estatura de cinco pies y dos pulgadas y media y pesa ciento ocho libras.

EL PRESIDENTE HOOVER REGRESARA A LA CAPITAL EL MARTES PROXIMO

WASHINGTON, septiembre 3 US. El Presidente Hoover regresará el martes próximo a la capital procedente de su campamento en Virginia con el fin de iniciar la campaña en pro de su reelección a la presidencia de la República.

PASCUAL ORTIZ RUBIO IRA A DESCANSAR EN HOT SPRINGS, ARKANSAS

HOT SPRINGS, Arkansas, septiembre 3. US.—Pascual Ortiz Rubio, presidente dimitente de México, se propone descansar y reponer su salud en Hot Spring National Park, según se anunció hoy en ésta.

La fecha de la llegada del ex presidente no se ha anunciado.

Ortiz Rubio estuvo aquí en diciembre en 1929, cuando se dirigió a Wasington para visitar al presidente Hoover.

SERA PROCLAMADO HOY PARA PRESIDENTE DE MEXICO EL GRAL. ABELARDO RODRIGUEZ

En una reunión efectuada por el Partido Revolucionario se acordó anoche designarlo «Presidente sustituto de la República» y el Congreso hará hoy la designación oficial

CIUDAD MEXICO, septiembre 3 (US).—El Senado y la Cámara de los Diputados se reunirán mañana en sesión conjunta para elegir al general Abelardo Rodríguez, Ministro de la Guerra y exGobernador de la Baja California, para el cargo de presidente provisional de la República después de aceptar formalmente la dimisión de Ortiz Rubio.

El Presidente Ortiz Rubio presentó su renuncia a los Ministros en un Consejo celebrado anoche en el Palacio de Chapultepec. Inmediatamente que su renuncia sea formalmente aceptada mañana, Ortiz Rubio tomará inmediatamente el tren rumbo a Hot Springs, Arkansas, vía Laredo, escoltado por fuerzas militares.

El señor Ortiz Rubio va a Hot Springs con el fin de someterse a un tratamiento con motivo de una antigua dolencia intestinal que padece y en declaraciones que hizo hoy al International News Service dijo que a su regreso a esta ciudad solicitará alguna misión diplomática en Europa, posiblemente para Berlín, donde ya representó a México en otra ocasión.

La elección del general Abelardo Rodríguez quedó resuelta hoy de hecho cuando el joven veterano de la revolución recibió el voto unánime del bloque nacional revolucionario del Congreso. El período presidencial del general Rodríguez expirará el 30 de Noviembre de 1934.

Otros tres nombres fueron presentados en la reunión de los Diputados y Senadores revolucionarios, que fueron los de Alberto J. Pani, Ministro de Hacienda; general José Joaquín Amaro, exMinistro de la Guerra y José Manuel Puig y Casauranc, Embajador en Washington; pero cuando se mencionó el nombre del general Abelardo Rodríguez, Diputados y Senadores comenzaron a aplaudir frenéticamente.

El general Rodríguez no será conocido oficialmente como presidente provisional de México, sino como «Presidente sustituto de la República».

No se han dado todavía a conocer las verdaderas razones de la dimisión presentada por el Presidente Ortiz Rubio a su gabinete en la noche de ayer. El Presidente, según se sabe, deja el cargo principalmente a causa de diferencias que ha tenido con el general Elías Calles, expresidente de la República y exMinistro de la Guerra, que dirige además la política del partido revolucionario. Ahora bien, oficialmente se dice que Ortiz Rubio deja la presidencia a causa del mal estado de su salud.

El general Abelardo Rodríguez, que mañana será proclamado presidente de la República mexicana nació hace cuarenta y tres años en la ciudad de San José de Guaymas, Estado de Sonora, y comenzó su carrera militar como teniente de Infantería en la revolución de Marzo de 1913, asciendiendo tan rápidamente que en 1920 era general de brigada y en 1928 general de división.

El general Rodríguez omó parte en las campañas revolucionarias de 1913 y 1914 en el Estado de Sonora y dirigió las operaciones contra los indios yaquies.

En 1915 combatió a los zapatistas resultando herido en León, Guanajato. Más tarde, en ese mismo año, acompañó al general Alvaro Obregón en su histórica campaña contra Pancho Villa, tomando parte decisiva en la batalla de Celaya.

Ha sido jefe de las operaciones militares de la Baja California, Gobernador de la Baja California, subsecretario de la Guerra, Ministro de Industria y Comercio y Ministro del Trabajo. Actualmente desempeña la cartera de la Guerra.

SUSCRIBASE AL Diario de la Marina

Cosas de actualidad

Por GASTON MORA

Ha dicho una entidad norteamericana que a pesar de la gran impopularidad en que ha caído el presidente de los Estados Unidos Mr. Hoover, es posible que sea reelegido para un segundo término pues además de contar con los instrumentos de gobierno—en todas partes poderosos—tiene la ayuda formidable de la Alta Finanza. Esto mismo hemos escrito nosotros en otras ocasiones. No sería así si el régimen de gobierno de los Estados Unidos fuese el parlamentario—que es el de casi toda Europa y el del Japón— en el cual gobierna el Parlamento por medio de los ministros que forman el Gabinete. Los sostiene con su confianza, y los derriba retirándosela. En el sistema parlamentario el jefe del Estado no **gobierna.** Es sólo un Poder Moderador enter los partidos. Nadie le hace la oposición. Se combate únicamente al Ministerio. Mas en el sistema **presidencial-representativo,** que es el imperante en la Unión Americana, quien gobierna es el presidente, que nombra y separa libremente a sus secretarios o ministros. Para vencer a Hoover en las elecciones próximas se necesitaría un gran esfuerza de la opinión pública.

x x x

Si vamos a juzgar por cartas y noticias que hemos recibido, parece que «el sentimiento separatista, independiente, se debilita, cada vez más, tanto en la isla de Puerto Rico como en el archipiélago filipino. Tanto en uno como en otro país, se preguntan sus elementos de representación económica y de «solvencia intelectual», si no sería preferible sustituir el ideal de la independencia por la aspiración a convertir a Puerto Rico y a Filipinas en **«Estados Libres»,** dentro de la Unidad Jurídica de la Unión Americana, como es **Irlanda un Estado Libre** dentro del imperio británico. Económicamente se arruinarían Puerto Rico y Filipinas si obtuviesen la independencia, pues perderían no sólo el inmenso y rico mercado americano, donde entran libres de derechos las procedencias o frutos de esas islas, sino que, también, dejarían de ser tierras de inversión para los capitales norteamericanos. Ya, en la misma Irlanda, ante el temor de perder el mercado inglés, de verse empobrecida, se ha levantado un clamor contra política «separatista y agresiva» del presidente **De Valera,** a quien se acusa de que con ella conduce a su pueblo a la ruina. **Ahora lo económico se va sobreponiendo a lo político en todas partes. Después, Filipinas no podría** defender su independencia contra el Japón, que la amenaza. Y Puerto Rico, ante el espectáculo que hoy, y como siempre, ofrecen casi todas nuestras repúblicas, se estremece, y se preguntan sus clases representativas si no sería mejor **la autonomía, la libertad,** a una independencia agitada por pasiones políticas infernales.

x x x

En una encuesta que se está realizando sobre la criminalidad en Europa—en algunas de sus principales naciones—parece que se llegará a las siguientes conclusiones, que se verán fortalecidas por los informes estadísticos de los jefes de los cuerpos de seguridad de los aludidos países. **Primera.** Con la civilización aumenta la delincuencia Ya esto lo había dicho, hace algunos años, el eminente sociólogo francés Tarde. Según él, cada civilización produce su delincuencia, **pero tiende a devorarla. Segunda.** La gran fuente de la criminalidad se halla en la miseria. Si hay más delincuencia en las clases pobres, menesterosas, es porque en ellas existe mayor miseria. De la desesperación de los hombres **sin trabajo;** de la aflicción de las mujeres **desocupadas,** de los sollozos de los muchachos hambrientos, surgen las tendencias criminales. Se **delinque** por hambre. El hombre honrado, pero famélico, **delinque,** o se une al delincuente profesional. Ya lo dijo Víctor Hugo: **«el hombre malo tiene por fatal colaborador al hombre desgraciado». Tercera.** En las clases iletradas, indoctas, analfabetas, persisten y aumentan los delitos de violencia, de sangre, pero en las clases instruídas el delito tiende a **«intelectualizarse».** De ahí el que entre ellas haya estafas, malversaciones, quiebras, defraudaciones. Ya esta evolución de la **intelectualización** del delito hubo de señalarla el precitado sociólogo **Gabriel Tarde. Cuarta.** En las ciudades hay más actividades criminales que en los campos. Esto se debe a que en los campos la vida no **es tan complicada, exigente y costosa** como en los centros urbanos. Esta observación no es nueva. **Quinta.** La criminalidad política es más aguda en las poblaciones que en los campos, en los que las pasiones y los intereses **no son tan dominantes.** En todo esto no hay ninguna novedad

SINTONICE LA ESTACION CMW
El DIARIO Hablado
Se trasmite todos los días
A las 7.30 a. m., 1 p. m. y 6 p. m.

M.E.C.D. 2016

SECCIÓN CÓMICA

DIARIO DE LA MARINA

SECCIÓN CÓMICA

DOMINGO 4 DE SEPTIEMBRE DE 1932

INSECTILANDIA

POR WALT DISNEY

EL MARIQUITO MELQUIADES ESTÁ DISPUESTO A TRABAJAR PARA PODERSE CASAR CON LA MARIQUITA COLEÓPTERA A QUIEN NO HACE MUCHO LE SALVÓ LA VIDA.....

¡NO SEAS COBARDE, TRABAJA! ¡SÉ QUE EL TRABAJAR HA DE SER PARA TÍ UNA GRAN DIFICULTAD PORQUE NO TIENES NINGÚN OFICIO PERO SI QUIERES CONSEGUIR LA FELICIDAD TENDRÁS QUE LUCHAR MUCHO!

¿QUÉ CLASE DE TRABAJO SUGIERES TÍ?

¡PUES EL QUE MÁS TE AGRADE, COMPAÑERO! ¡ERES JOVEN Y NO TARDARÁS EN APRENDER UN OFICIO PRODUCTIVO!

¡PUEDES APRENDER A BARBERO, A SASTRE, A PANADERO, A BANDUERO, A MECÁNICO A HOJALATERO.... EN FÍN, A LO QUE QUIERAS PERO ME GUSTARÍA QUE APRENDIERAS A HERRERO!

¡ES QUE YO NO SÉ HACER NADA, BÚ!...

¡NO IMPORTA! ¡YO VOY A SER TU MAESTRO!...

¡AHORA VERÁS QUÉ PRONTO VAMOS A MOLTAR UNA FRAGUA, COMPAÑERO!

¿QUÉ IRÁN A HACER ESTOS DOS HOLGAZANES CON UNA CACHIMBA Y UN FUELLE?

© 1932, by Walt Disney Enterprises, Great Britain rights reserved.

¡YA TIENES LA HERRERÍA COMPLETA! ¡SIGUE SALTANDO PARA QUE NO NOS FALTE AIRE!

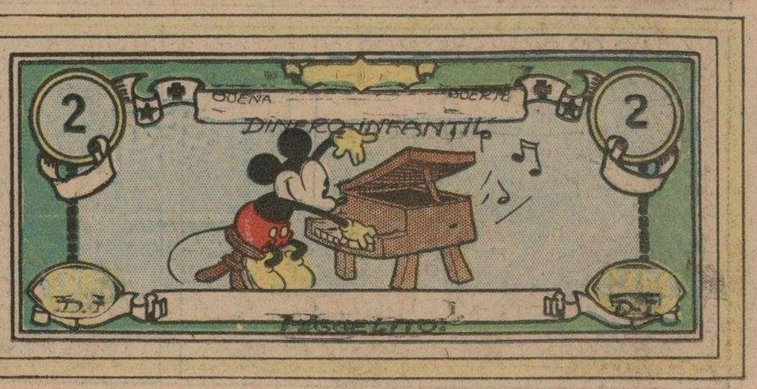

EL RATON MIGUELITO

Registered U. S. Patent Office

¿TIENE ALGÚN TRABAJO PARA MÍ, SEÑORA POLVOREADA? ¡NECESITO GANARME UN PESO QUE FUÉ LO QUE ME PRESTÓ EL JUEZ LADRIDO PARA QUE SACARA LA LICENCIA DE PLUTAL.

¡SÍ, MIGUELITO! ¡ACOMPÁÑAME AL PATIO!

¡QUIERO SEMBRAR FLORES EN EL PATIO. CULTIVA BIEN LA TIERRA Y TE PAGARÉ DOS PESOS!

GRACIAS, SEÑORA POLVOREADA!

¡PUF! ¿CÓMO SE SUDA AQUÍ? ¡QUE MALO ES NECESITAR DINERO!

¡HOLA, MIGUELITO! ¿QUÉ ESTÁS HACIENDO?

¡BUSCANDO UN DINERO ENTERRADO!

¿SÍ? ¿QUIERES QUE TE AYUDEMOS?

¡VENGAN TODOS, COMPAÑEROS!

¡BUENO VENGAN

¡AHORA NO SUDARÉ TANTO!

¡SI ENCUENTRO EL DINERO VOY A COMPRAR LA ESCUELA PARA NO TENER QUE ASISTIR A LAS CLASES!

¡Y YO! ¡OJALÁ ME ENCONTRARA UN COFRE LLENO DE ONZAS DE ORO Y DOBLONES!

¡QUÉ BUENO ES DAR ÓRDENES, NO! TRABAJAR Y COBRAR! ¡ESTO ES LO QUE YO LLAMO VIVIR DE "SABROSO"!

¡CARAMBA, MIGUELITO! ¡HE REGISTRADO TODA LA TIERRA DEL PATIO Y NO ME HE ENCONTRADO NI UN CENTAVO!

¡LO SIENTO, COMPAÑERO! ¡OTRO DÍA TENDRÁS MÁS SUERTE GRACIAS POR TU ESFUERZO!

¡JA, JAJÁ! ¡JAJA! ¡JAJA ¡JA!

¡JESÚS! ¡QUE PRONTO ACABASTE, MIGUELITO!.. ¡ESPÉRAME EN EL PORTAL DE LA CASA PARA PAGARTE!

¡HASTA AHORA NO HE ENCONTRADO NADA AQUÍ! ¡MIGUELITO!

© 1932, by Walt Disney Enterprises, Great Britain rights reserved.

94 WALT DISNEY

M.E.C.D. 2016

LORD CHIFLADO

POR MILT GROSS

Registered U. S. Patent Office.

¡ESTOY RESUELTO, CACHUCHA! ¡AHORA MISMO VOY A LA OFICINA DEL CORONEL A PEDIRLE AUMENTO DE SUELDO!

¡LO SORPRENDERÉ EN SU DESPACHO PARTICULAR!

¡VOY A PESARME PRIMERO!..

¡AY, MIRA! ¡VAMOS A VER QUÉ DICE ESTA TARJETA!

"SU PESO, 128 LIBRAS. NO SEA TAN FLOJO Y LOGRARÁ MEJORAR DE POSICIÓN SEA RESUELTO PARA TODO."

¡ME VOY A PESAR SIN ABRIGO, CACHUCHA!

"SU PESO, 104 LIBRAS. NO SEA TÍMIDO Y LE TENDRÁN MÁS CONSIDERACIÓN SUS SUPERIORES. TENGA CONSTANCIA EN SUS EMPEÑOS." ¡UH! ¡NO ME GUSTA!

¡VAMOS A VER AHORA!

"SU PESO 99 LIBRAS. USTED OBTENDRÁ SIEMPRE LO QUE BUSCA PORQUE ESTÁ POSEÍDO DE UN CARÁCTER DOMINANTE Y AGRESIVO." ¡AH! ¡ESTO ERA LO QUE QUERÍA SABER!

¡YO NO ANDO CREYENDO EN JUNTAS, CACHUCHA! ¡AHORA, VERÁS! ¡EJEM!

¡CORONEL! ¡VENGO A PEDIRLE AUMENTO DE SUELDO!

¡ESTO ES EL COLMO DE LOS ATREVIMIENTOS!

¡BAH!

¡SUS INFERIORES LO DOMINAN!

¡GUARDIAAA!

"PERO AÚN SOY DOMINANTE Y AGRESIVO" ¿VERDAD QUE SÍ, CACHUCHA?

© 1932, King Features Syndicate, Inc., Great Britain rights reserved.

MATAMBRE EL BODEGUERO

Registered U. S. Patent Office

¡NO VAS A LOGRAR NADA CON RELLENAR EL COLCHÓN CON LADRILLOS. MI TÍO ESTÁ YA EN LA ESTACIÓN!

¿POR QUÉ NO ERES AMABLE CON ÉL? ¡HAZLO POR MÍ, CORAZÓN!

¡ESTÁ BIEN, VIDA MÍA! ¡TE VOY A COMPLACER!

¡NO PUEDO NEGARLE NADA A MI ESPOSA OJALÁ QUE SU TÍO NO SE QUEDE MUCHO TIEMPO CON NOSOTROS!

"¡ACABA DE LLEGAR, IMBÉCIL! ¿NO ESTÁS VIENDO QUE ME ESTOY ASOLEANDO?

¡VAYA UN GUSTO! ¡EN LA PLAYA LO ACHICHARRA A UNO EL SOL!

¡SH!

¡TIENE RAZÓN, TÍO! ¡EL AÑO QUE VIENE IREMOS A LAS MONTAÑAS!

¿QUIERE VENIR A LA PLAYA A DARSE UN BAÑO, TÍO?

¡NO! ¡NO HE VENIDO AQUÍ A TOMAR BAÑOS DE SOL! ¡NO QUIERO TOSTARME!

¡ACHICHÁRRENSE SI QUIEREN PERO NO ME MORTIFIQUEN! ¡VOY A DORMIR LA SIESTA!

¡QUE CASCARRABIAS!

¿POR QUÉ NO VAS A AYUDAR AL TÍO A DESEMPAQUETAR SUS COSAS?

¡BUENO!

¡CARAY! ¡ESTE TOCADOR NO TIENE ESPEJO. IRÉ A BUSCAR UNO!

¡LO PONDRÉ EN EL CORREDOR QUE DA A SU HABITACIÓN PARA NO DESPERTARLO!.....

¿NO TE SIENTES SATISFECHO DE HABER SIDO AMABLE CON MI TÍO?

¡SÍ, CORAZÓN! ¡VÁMONOS PARA CASA! ¡QUIERO SABER SI ESTÁ CONTENTO!...

© 1932, King Features Syndicate, Inc., Great Britain rights reserved 9-4

M.E.C.D. 2016

CAPERUCITA

POR LYMAN YOUNG

¿VAMOS A SENTARNOS EN EL JARDÍN, MIMÍ?

¿TRATANDO DE HUIR A HURTADILLAS, EH?

¡JAJA! ¡LOS ENCONTRÉ! ¡GRACIAS POR HABERME RESERVADO UN LADO DEL BANCO!

¡NO HE CONOCIDO A NADIE MÁS INTRUSO QUE DIEGO PRIMORES! ¡MALHAYA SEA, NO LO PUEDO TRAGAR!

¡NOSOTROS TUVIMOS LA CULPA, CAMIO, POR TRATAR DE SALIR SIN QUE ÉL NOS VIERA. PARECE QUE SE HA OFENDIDO!

¡HE VENIDO A BUSCARTE, CAMIO PORQUE CREO QUE ESTARÁS ARREPENTIDO DE HABERME DEJADO SOLO!

© 1932 King Features Syndicate, Inc., Great Britain rights reserved.

¡ESTÁN TOCANDO MI VALS FAVORITO; MIMÍ! ¿QUIERES ENTRAR A BAILARLO?.. ¡EJEM!

¡QUIMERISTA!

CAPERUCITA MUÑECAS DE PAPEL.

ENRIQUETA, DE HOLANDA

DINERO INFANTIL

BUENA SUERTE

2 PESOS — PEPE — MOCHO — 2 PESOS

D.I. — AVENTURAS DE AGUILUCHO. — D.I.

AVENTURAS DE AGUILUCHO

¡HAGA EL FAVOR DE ESPERAR DOS SEMANAS, MÁS Y PROMETO PAGARLE HASTA EL ÚLTIMO CENTAVO!

¡SEÑORA NIEVES, NO PUEDO, NI QUIERO DARLE MÁS PLAZOS. O ME PAGA HOY O LA DEMANDARÉ!.

¡PEPE Y YO PODRÍAMOS FACILITARLE UNA SEMANA DE SUELDO PARA AYUDARLA, DOÑA NIEVES!

¡GRACIAS, AGUILUCHO; SON USTEDES DOS BUENOS MUCHACHOS PERO LA CANTIDAD QUE TENGO QUE PAGAR HOY ASCIENDE A 600 PESOS. VAN A TENER QUE MUDARSE A OTRA CASA DE HUÉSPEDES!

¡SÍ, PEPE, Y HOY LE VAN A PONER TODOS SUS MUEBLES EN PÚBLICA SUBASTA PARA COBRAR EL DINERO QUE DEBE!

¿A DOÑA NIEVES? ¡LA POBRE! ¡ESO ES TERRIBLE!

¿QUIÉN OFRECIÓ TREINTA CENTAVOS POR ESTA LÁMPARA?

¡DEBIAMOS COMPRAR ALGUNAS DE SUS COSAS PARA AYUDARLA!

¡BUENO, VAMOS A ESPERAR A QUE EMPIECE A OFRECER LOS MUEBLES!

¿NADIE QUIERE OFRECERME NADA POR ESTE SILLÓN RELLENO? ¡ES UNA ANTIGÜEDAD!

¡SETENTA CENTAVOS!

¡OCHENTA! ¡OCHENTA!

¿VAMOS A VENDÉRSELO AL VIEJO QUE COMPRA ANTIGÜEDADES. PUEDE SER QUE NOS OFREZCA UN BUEN PRECIO POR EL!

¡HAS TENIDO UNA BUENA IDEA!

¡BUENO!... ¿QUIERE DARNOS DIEZ CENTAVOS POR EL?

¡NO LO QUIERO NI AUNQUE ME LO REGALARAN LO QUE QUIERO ES QUE SE LO LLEVEN DE AQUÍ INMEDIATAMENTE!

¡DON SIMÓN SE ALEGRARÁ DE TENER UN SILLÓN TAN CÓMODO EN EL CAMPO DE AVIACIÓN!...

¡SEGURO QUE SÍ! ¡ÉL SABE APRECIAR LOS OBJETOS DE VALOR!

¿QUIÉN TE DIO PERMISO PARA QUE PUSIERAS ESE TRASTO VIEJO EN MI DESPACHO? ¡TÍRALO A LA CALLE AHORA MISMO!

¡SIÉNTESE EN ÉL PARA QUE VEA QUÉ CÓMODO ES, DON SIMÓN!..

¡BUENO! ¡VAMOS A ROMPERLO PARA DESPUÉS QUEMARLO, AGUILUCHO!

¡ESPERA, PEPE! ¡MIRA CUÁNTOS BILLETES!

¡CARAÇOLES! ¡AHORA VAMOS A VIVIR COMO MILLONARIOS, AGUILUCHO!...

¡OH, NO, PEPE! ¡ESTE DINERO NO NOS PERTENECE!

¡AQUÍ LO TIENE TODO, DOÑA NIEVES! ¡CUATRO MIL PESOS!

¡LO ENCONTRAMOS EN UN SILLÓN VIEJO QUE COMPRAMOS EN LA SUBASTA PÚBLICA!»

¡AY, SÍ! ¡EL SILLÓN VIEJO A QUE USTEDES SE REFIEREN ERA DE MI TÍO AGUERO QUE MURIÓ HACE MÁS DE VEINTE AÑOS. YO NO LO USABA. LO TENÍA EN EL SÓTANO!

© 1932 King Features Syndicate, Inc., Great Britain rights reserved.

9-4

LYMAN YOUNG

M.E.C.D. 2016

PALOMO

POR

C.D. RUSSELL

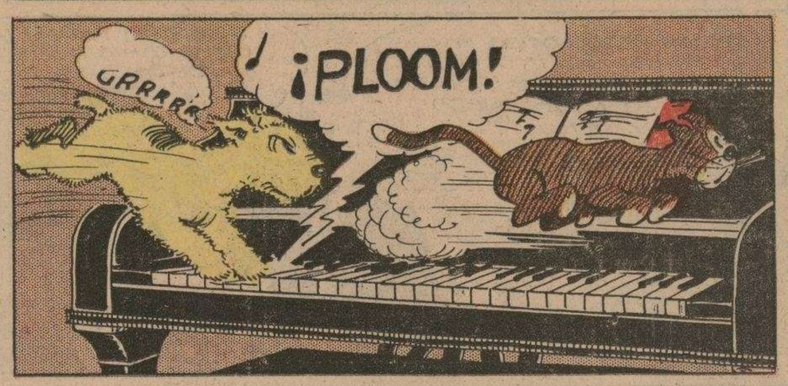

¡SIGAN CORTANDO BILLETES DE LA BUENA SUERTE, AMIGUITOS! ¡SON MUCHOS LOS NIÑOS QUE HAN AHORRADO YA UN CAUDAL DE ESTOS BILLETES! PRONTO EMITIREMOS LOS DE DIEZ PESOS.

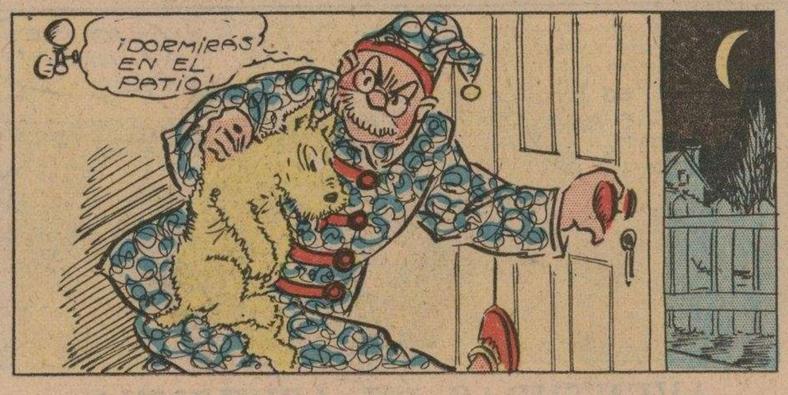

© 1932, King Features Syndicate, Inc., Great Britain rights reserved.

PEDRO HARAPOS

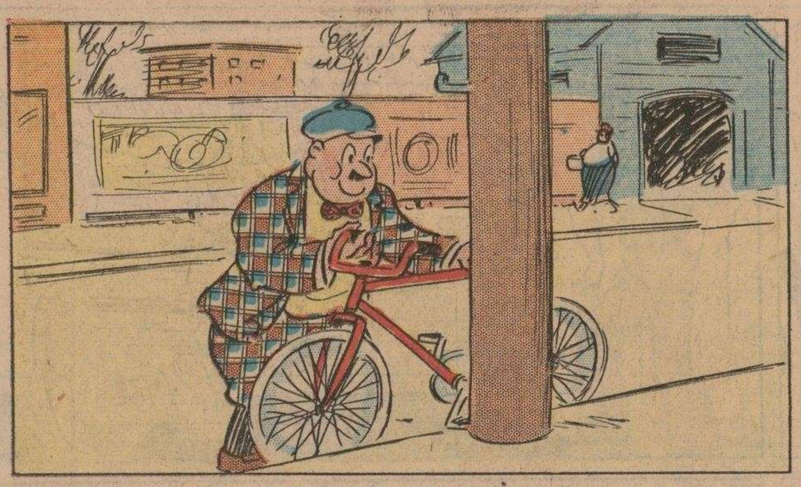

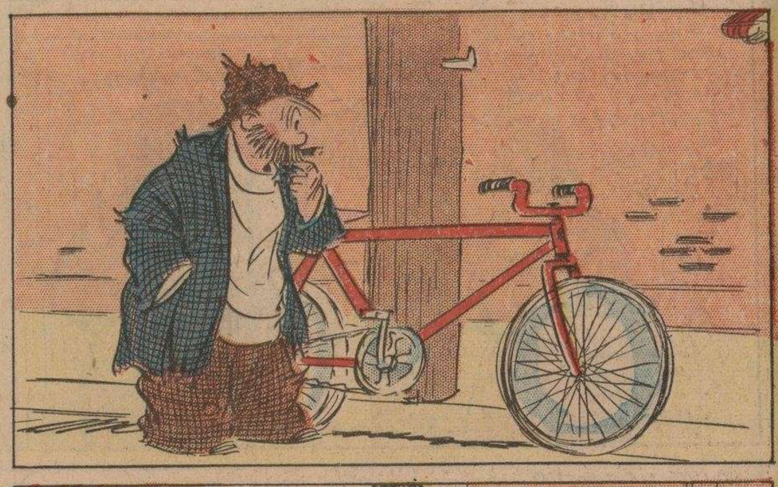

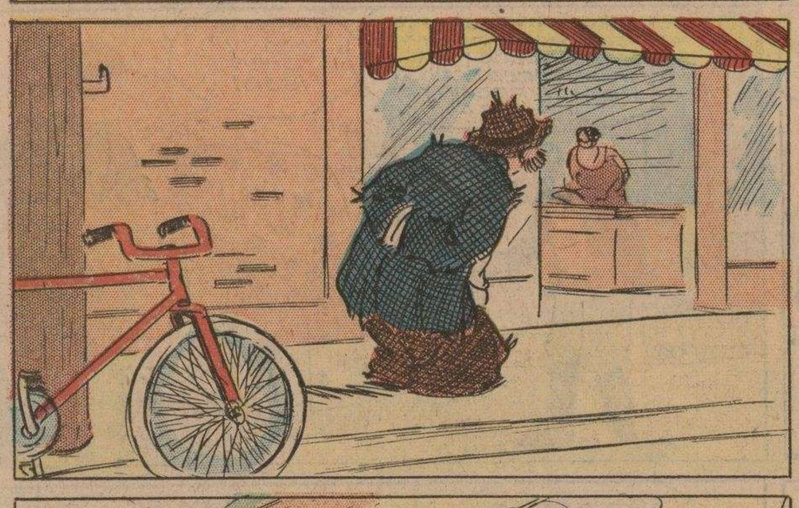

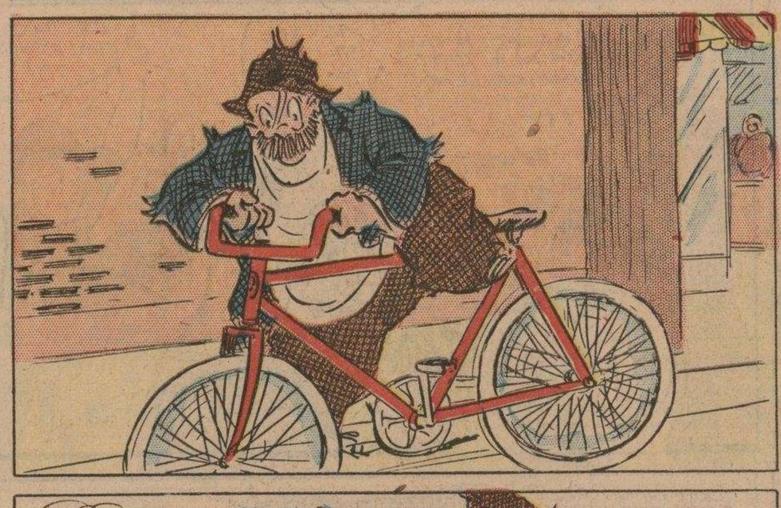

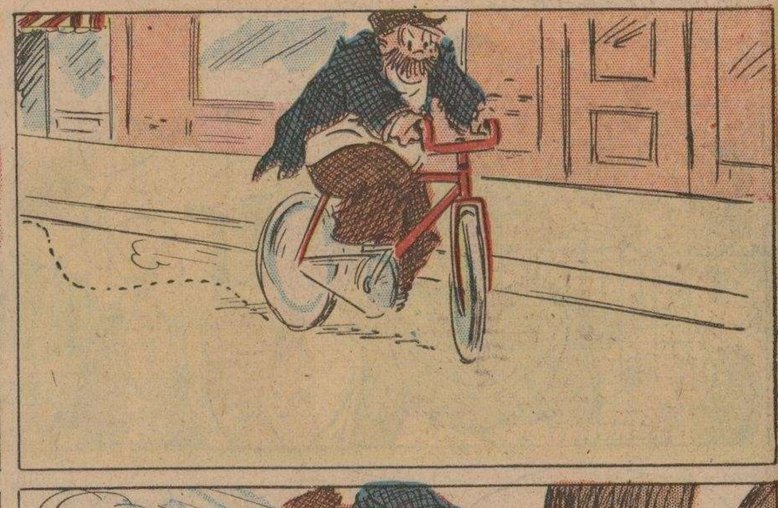

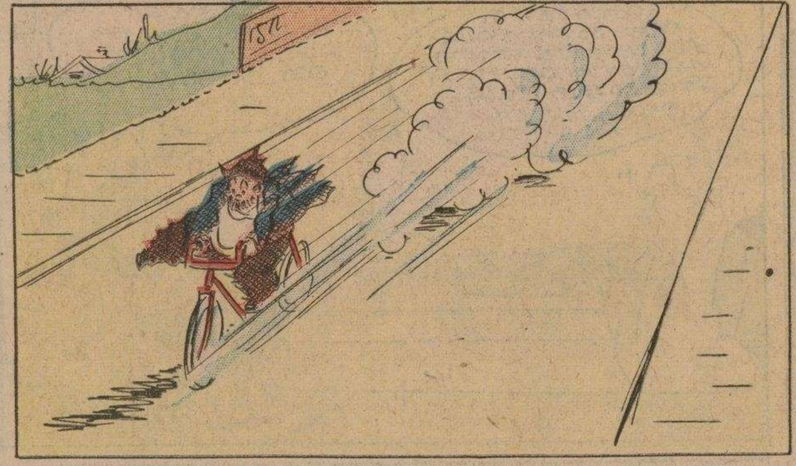

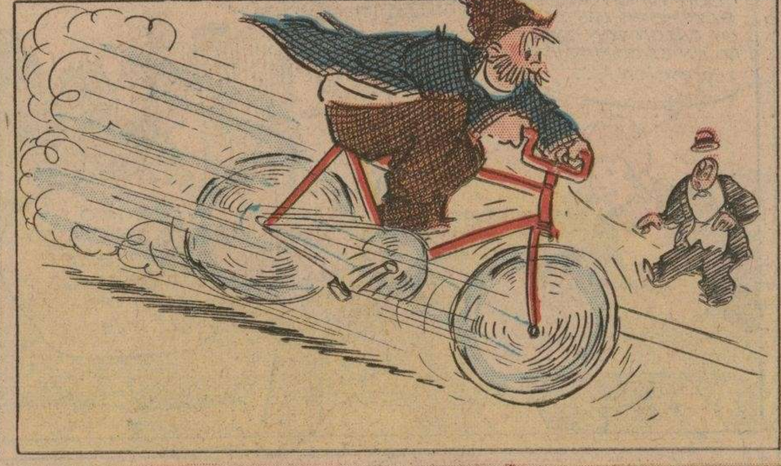

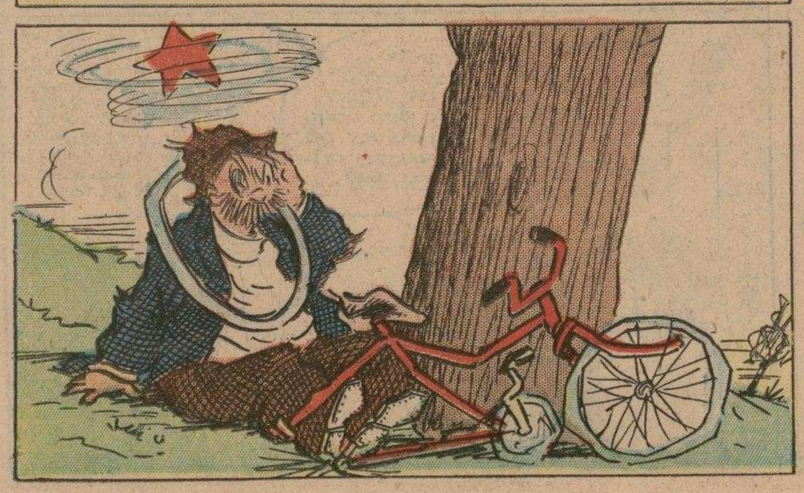

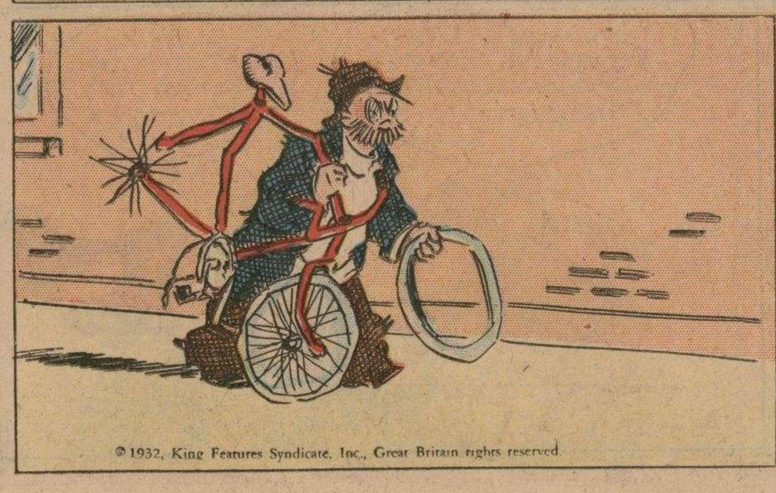

© 1932, King Features Syndicate, Inc., Great Britain rights reserved.

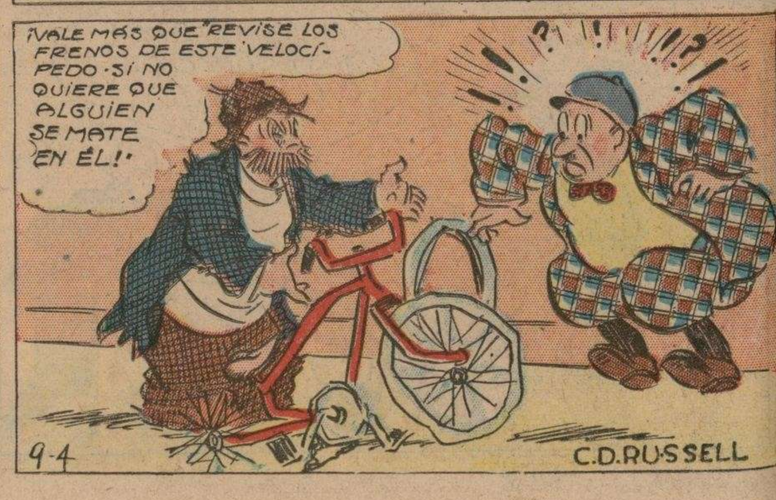

M.E.C.D. 2016