1A SECCION 1

El DIARIO DE LA MARINA es el periódico más antiguo de Cuba. Fue fundado en el año mil ochocientos treinta y dos.
SERVICIOS ESPECIALES DE ESPAÑA

DIARIO DE LA MARINA

Servicio cablegráfico por la INTERNATIONAL NEWS SERVICE Y UNIVERSAL SERVICE
HILO DIRECTO CON NUEVA YORK

1A SECCION 1

AÑO CIEN.—NUMERO 246 ACOGIDO A LA FRANQUICIA POSTAL LA HABANA, SABADO, 3 DE SEPTIEMBRE DE 1932.—SANTOS SIMEON Y EUFEMIA TIEMPO PARA HOY: BUENO EJEMPLAR: 5 CENTAVOS

Muertos en un tiroteo el Jefe de la policía de Viñales, un vigilante y un conocido político

IMPRESIONES

El impuesto sobre los radios pudiera denominarse "el impuesto a las tonterías".

A las tonterías que se escuchan por radio.

Porque hoy podría pagarse por no oír lo que se oye.

Esta gabela no ha sido bien recibida por el pueblo cubano. A éste, **botellero** por naturaleza, se le puede extraer la última gota de sangre siempre y cuando no se le exija que sea él quien se propine el pinchazo.

Un individuo es susceptible en Cuba de tributar, sin grandes protestas de su parte, hasta un cincuenta por ciento de sus entradas si el tributo lo rinde en la forma de una mayor carestía en el vivir. A lo sumo se contenta con lanzar unas cuantas maldiciones al bodeguero, a ese monstruo que vive con una mejilla expuesta a los golpes del Fisco y con la otra, a los del público.

Pero lo que no se le puede pedir a ningún ciudadano en Cuba es que lleve la mano a la bolsa para pagar un impuesto que no sea consustancial con el precio de un artículo.

Eso no. Al cubano no le importa abonar por una radiola ciento veinte dólares en que los veinte dólares estén representados por distintos impuestos. ¿Pero pagar por la radiola cien dólares al comerciante y cuatro pesos después al Fisco? ¡Nunca jamás! Lo que hace en estos casos es sellar el radio y convertirse él mismo en una estación transmisora de maledicencias.

Entre ellas la que de que el Gobierno no paga a los empleados.

Porque, eso sí, como lógico ni Aristóteles le pone un pie encima a nuestro ciudadano desconocido.

Don Ramiro Guerra ha sido nombrado Secretario de la Presidencia.

Magnífico acierto el de esa nominación.

El pedagogo ilustre, el historiador notable, el periodista sagaz no necesitaba ese nombramiento como consagración de su valer.

Porque ni estuvo ni estará en las consagraciones oficiales "la verdadera gloria de Don Ramiro".

El Alcalde Walker, de New York, ha renunciado.

En realidad, la opinión pública de la Babel de Hierro lo ha vencido.

La opinión estaba en su derecho.

¿Y la de aquí? La de aquí sigue en su izquierdo.

En Rusia tres obreros han sido condenados a muerte por robar.

¡Brava justicia!

En Rusia el apropiarse de las cosas contra la voluntad de su dueño es monopolio del Estado.

En Colón el cajero de un banco arrojó a la calle diez mil pesos.

"Información", que da la noticia, aclara que estaba loco, lo que sería digno de Pero Grullo si no fuese porque ya se dió el caso en Cuba de banqueros que arrojaron el dinero por las ventanas y no dieron con sus huesos en ningún manicomio.

Este lo que hizo, después de todo, fué poner el dinero en circulación.

Que es lo que aconsejan los estadistas, los economistas, los gobiernos y los que no lo tienen.

El ciclón pasará muy al norte de la Prov. Oriental

Anoche se hallaba al norte de Islas Turcas, moviéndose hacia el Noroeste, pero muy despacio

El ciclón de Barlovento ha continuado lentamente su marcha, que es ahora aproximadamente al Noroeste. Hoy por la tarde deberá pasar a unas trescientas millas al Norte del extremo oriental de Cuba. Si mantiene su velocidad de traslación y su rumbo actuales llegará a las costas de la Florida de lunes a martes. Es probable que se produzcan hoy lluvias intermitentes en la región oriental de Cuba, pero sin peligro alguno.

Nota oficial.—El Observatorio Nacional lanzó ayer el siguiente aviso:

Nota del mediodía del viernes.—La perturbación ciclónica en el Atlántico se halla hoy a unas cien millas aproximadamente al Nordeste de las Islas Turcas. Ha tenido ya varias inflexiones en su trayectoria siempre moviéndose lentamente. Ahora mueve al Noroeste. En el mar Caribe y en el Golfo de México el tiempo es bueno con presiones algo bajas y está sobre la normal en la Florida y Saco de Charleston.

Pronóstico para el sábado, buen tiempo. Vientos flojos a moderados variables, principalmente del Nordeste al Sur en mitad occidental. Algunas turbonadas.

OBSERVATORIO NACIONAL

Temperaturas locales.—Durante las últimas 24 horas se han registrado en la Habana las siguientes temperaturas en centígrados: Máxima: 30-6. Mínima: 24-2. Media: 27-4.

BELEN

Observatorio del Colegio de Belén. 4 p. m.—La nueva perturbación del Atlántico, convertida ya en moderado continua su marcha lenta con rumbo entre Noroeste. Este Noroeste y pasará esta tarde no muy lejos de Islas Turcas.

Esta mañana ya alcanzaba la influencia en Puerto Plata con descenso marcado del barómetro, lloviznas a intervalos, mar gruesa Noreste en cuya dirección se encontraba el centro del temporal a unas ciento veinte millas de distancia.

El rumbo que sigue el ciclón es favorable para nosotros, y ya se puede asegurar que no constituye peligro para Cuba.—**M. Gutiérrez Lanza.**

Los señores Mañas y Casanova regresan optimistas de la conferencia de Ostende

ES SUFICIENTE LA CUOTA DE EXPORTACION PARA LOS PAISES FUERA DE E. U.

Así opina el Sr. José Manuel Casanova. Estima que no habría a quien vender ese exceso de azúcar. Confía en que se llegue a un acuerdo definitivo en la próxima conferencia azucarera

Por la vía de Key West, en el vapor «Cuba», llegó ayer, de regreso de Ostende el señor José Manuel Casanova, delegado de Cuba a la última Conferencia del Consejo Azucarero Internacional.

J. M. Casanova

A preguntas del repórter, el señor Casanova expresó un franco optimismo en relación con el problema azucarero, por la influencia favorable de la situación estadística mundial y por los acuerdos que se concertarán en la próxima conferencia azucarera internacional, favorables para Cuba y para el desenvolvimiento del convenio de Bruselas.

Respecto al aumento de nuestra cuota de exportación de azúcar a países fuera de los Estados Unidos, acordado en principio en la conferencia de Ostende, nos declaró que no cree posible que se consiga un ulterior aumento en el exceso del de 145.000 toneladas ya concedido por los demás miembros del pacto azucarero internacional, agregando que, por otra parte, no tendríamos a quien venderle ese exceso.

El señor Casanova nos dijo que estaba absolutamente convencido de que en la próxima conferencia del Consejo Azucarero Internacional que debe celebrarse el próximo día 14, pero que a instancia de Cuba puede ser aplazada, según lo que acuerde el Instituto Azucarero sobre el envío o no de un representante, se llegará a acuerdos concretos favorables para Cuba.

Solicitamos sus impresiones acerca de la posibilidad de llegar a un acuerdo con los remolacheros norteamericanos en relación con la producción de las posesiones insulares y, particularmente, de las Islas Filipinas, expresándonos el señor Casanova su absoluto optimismo también a este respecto, pues se está ya discutiendo en New York, entre distintos intereses, las bases para ese acuerdo, que beneficiaría tanto a los productores cubanos como a los americanos. Dichas negociaciones, agregó el señor Casanova, se están llevando a cabo bajo los mejores aupicios.

En resumen, las breves declaraciones del señor Casanova constituyen una nota de optimismo, en medio del pesimismo imperante.

Es verdaderamente sintomático y satisfactorio el unánime y franco optimismo que nos han expresado ya tres de los delegados que fueron a Ostende, los señores José Gómez Mena, José Manuel Casanova y doctor Arturo Mañas.

Es de suponer que este optimismo se comunicará a los miembros del Instituto que no fueron a la Conferencia de Ostende y que se adoptará un acuerdo unánime, cuanto antes, aceptando lo hecho por los delegados cubanos y ratificando los principios y concesiones por estos aceptados en principio en Europa.

Se experimentará si se puede vivir sin la política actual

ORK. Inglaterra, septiembre 2.—(Exclusivo para el DIARIO DE LA MARINA). El gobierno británico debe fundar una colonia experimental dirigida por ingenieros, hombres de ciencia y economistas, según propuso en una conferencia de la British Association for Advancement of Science, el profesor Miles Walker, de la universidad de Manchester.

«El objetivo de la colonia sería determinar hasta dónde es posible, dados nuestros actuales conocimientos y los mejores métodos de fabricación y distribución, que un grupo de cien mil personas mantenga y aumente continuamente su riqueza al verse libre de las trabas y de los errores sociales de la moderna civilización.»

Opina el profesor Walker que una comunidad dirigida por ingenieros y hombres de ciencia se libraría de muchos de los defectos que ofrece nuestro actual sistema de vida.

El artículo XVII del estatuto ha sido sancionado

MADRID, septiembre 2 (US)—Las Cortes aprobaron esta noche el artículo XVII del Estatuto de Cataluña y las bases XX, XXI y XXII de la Ley de reforma agraria.

Los artículos que restan del Estatuto de Cataluña no ofrecen una gran importancia por lo que se espera que no habrá gran debate sobre ellos.

Se tiene entendido que la ley agraria quedará totalmente aprobada para el miércoles próximo.

REGISTRO EN EL PALACIO DEL CONDE DE GUELL

SANTA CRUZ DE RETAMAR, Toledo, septiembre 2. (US).—Ha sido objeto de un registro por la policía en cumplimiento de órdenes de Madrid, el Palacio del Conde de Güell, en el cual se han encontrado algunas armas de fuego.

La Srta. Proenza viaja con rumbo a Centroamérica

El Embajador de México, doctor Cienfuegos Camus, la acompañó hasta la escala de la nave

La señorita Caridad Proenza en la cubierta del vapor «Heredia», en unión del Embajador de México señor Cienfuegos, de espaldas, y el Secretario de la Embajada y el Cónsul de México señor Gallardo.

Conforme a lo anunciado, ayer embarcó en el vapor americano «Heredia», que la habrá de conducir a Guatemala, donde fijará su residencia, la señorita Caridad Proenza, quien ha sido asilada de la Embajada de México durante una temporada.

La señorita Proenza llegó a los muelles a las cinco de la tarde, en el automóvil del doctor Adolfo Cienfuegos, Embajador de México, que la acompañaba en unión del secretario de la Embajada y el Cónsul señor Gallardo. Seguidamente, hizo la correspondiente declaración de moneda y llenó los demás requisitos del caso, tras efectuar los cuales embarcó sin el menor contratiempo.

La señorita Proenza se limitó a manifestar a nuestro repórter su expresión de gratitud al señor Embajador de México y personal a sus órdenes, por las incontables atenciones de que la había hecho objeto.

En horas de la noche zarpó el «Heredia», que con carga general y 11 pasajeros se dirige a los puertos de Cristóbal y Tela.

ES INMINENTE EL ACUERDO ENTRE LOS PRODUCTORES DE CUBA Y DE LOS EE. UU.

El Dr. Mañas prevé una mejoría en la situación azucarera para dentro de poco. Considera satisfactorio el resultado que se obtuvo en la Conferencia de Ostende, beneficioso para nosotros

Conforme habíamos anunciado, llegó ayer a la Habana, por vía aérea, el doctor Arturo Mañas, que formó parte de la delegación cubana a las sesiones azucareras de Ostende. Siendo el doctor Mañas el representante en Cuba de considerables intereses azucareros norteamericanos, tanto su actuación en Ostende, como su opinión sobre los problemas azucareros, revisten una importancia excepcional.

En una breve entrevista, solicitamos del conocido abogado y hombre de múltiples negocios su autorizada opinión sobre la reciente conferencia de Ostende y el problema azucarero en general.

El doctor Mañas se mostró satisfecho del éxito obtenido por los delegados cubanos en Ostende. Entiende que el aumento obtenido por los delegados cubanos de la cuota de exportación de Cuba a países fuera de los Estados Unidos, a un millón de toneladas, representaba la mayor ventaja que Cuba podía ob-

Modesto Mañas

tener. Opina que tanto los cubanos como el Instituto Azucarero debían aceptarla, porque será muy beneficiosa para nuestro país.

Nos expresó que en la próxima conferencia internacional los acuerdos, adoptados en principio, entre los firmatarios del pacto de Bruselas serán ratificados, sin duda alguna, aunque los pesimistas profesionales piensen, sin fundamento, lo contrario.

En cuanto a las cifras de la próxima producción que se decía haber ofrecido dicha dependencia holandesa, declaró el doctor Mañas que no había aún nada definido al respecto, aunque insistiendo en su optimismo respecto al restablecimiento del equilibrio entre la producción y el consumo mundiales, al cual contribuirá eficazmente Java, con su fuerte reducción en la producción de 1933, proporcional a las siembras de este año.

Para demostrarnos lo ventajoso que se considera en Estados Unidos cuanto los delegados cubanos consiguieron en Ostende, nos informó que ya se han iniciado nuevas gestiones entre importantes firmas azucareras de los Estados Unidos, interesadas en la industria cubana, para lograr, con la condicional de la aceptación de las ventajas obtenidas, un arreglo altamente satisfactorio, entre todos los países productores afectados por la crisis azucarera.

Entrarán en ese arreglo, cuyos detalles y condiciones no pueden descontarse ahora anticiparse, los intereses azucareros norteamericanos, tanto continentales como insulares, regulando las distintas situaciones especiales que existen entre los remolacheros y los productores filipinos y entre éstos y los productores cubanos.

La situación imperante en los Estados Unidos y la opinión predominante en aquella República en relación con este problema, son factores favorables para el éxito de las gestiones iniciadas.

El doctor Mañas nos declaró que no tiene instrucciones de los intereses azucareros que representa para tratar respecto al «pool» aunque sí se ha discutido acerca de ciertos detalles de ese concierto azucarero. No es cierto, por consiguiente, que con ese motivo tenga que regresar a New York.

Refiriéndose al informe de la delegación que fué a Ostende, nos dijo que ese documento estaba ya redactado y firmado por todos los delegados y que, posiblemente, el Presidente de la delegación, señor José Gómez Mena ya lo había entregado al Instituto. El informe será discutido próximamente por el Instituto y es de esperarse que sea rápida y unánime su aprobación como unánime es la opinión en el documento expresada por toda la delegación.

Respecto a la conferencia azucarera internacional que debería celebrarse el 14 del actual, opina que debería aplazarse esta fecha, teniendo en cuenta que todos los países firmatarios del pacto de Bruselas necesitarán tiempo para estudiar detenidamente el problema general y sus respectivos problemas particulares, y que un conveniente aplazamiento no podría perjudicar las próximas zafras ni afectar sus cifras.

Concluyendo, nos expresó su impresión de que en breve la situación mejorará considerablemente para el productor cubano.

CHARLIE CHAPLIN GANO EL PLEITO: SUS HIJOS NO PODRAN TRABAJAR

Chaplin

Lita Grey

LOS ANGELES, septiembre 2. —(US). El Magistrado Parker Wood dictó hoy un fallo favorable a la petición del actor cinematográfico Charlie Chaplin para que se modifique el decreto de divorcio de la que fué su esposa, Lita Grey Chaplin, en el sentido de que ninguna de las dos partes podrá dar empleo a los hijos.

Mr. Chaplin, tutora de los niños Charles Spencer Chaplin, de 7 años y Sidney Earl Chaplin, de 6 años, había firmado ya un contrato con uno de los grandes estudios de Hollywood, a fin de que los hijos tomaran parte en algunas películas.

LA COMISION DE NACIONES NEUTRALES HA ENVIADO A BOLIVIA OTRA NOTA DE PAZ

Contestando a la comisión pacifista, Paraguay dice que no tiene garantía alguna de que los treinta días de la tregua pedida no sean utilizados por Bolivia para prepararse mejor

WASHINGTON, septiembre 2. US. Realizando un nuevo esfuerzo para inducir a las repúblicas de Bolivia y Paraguay a que sometan a un arbitraje su disputa sobre el Chaco, la comisión de naciones neutrales panamericanas despachó hoy otra nota de paz a Bolivia.

Se tiene entendido que en la nota solicitan saber las potencias americanas si Bolivia está dispuesta a suspender todos los preparativos militares así como a cesar las hostilidades durante un período de treinta días.

PARAGUAY PIDE GARANTIAS PARA FIRMAR UNA TREGUA

WASHINGTON, septiembre 2. US. Los miembros de la Comisión neutral panamericana se han reunido hoy para estudiar la forma de ofrecer al Paraguay las garantías que pide a fin de aceptar la tregua de treinta días que le fué ofrecida recientemente.

La nota paraguaya, contestando a la última de los neutrales, dice:

«No tenemos ninguna garantía de que la proyectada tregua de treinta días no se utilice por Bolivia para completar su movilización y realizar sus objetivos militares que son vencer nuestra resistencia y llegar al río Paraguay.

»Paraguay no se opondrá a la tregua una vez que haya obtenido de ello la seguridad de que no quedará sujeta a las contingencias que pudieran resultar durante las negociaciones a pesar de la buena voluntad de los neutrales.»

Los miembros de la comisión confiesan que no comprenden cuáles son las garantías que desea Paraguay.

De la Asunción, Paraguay, se recibió hoy un despacho, anunciando que las tropas bolivianas se preparan para tomar la ofensiva en el Chaco teniendo como primer objetivo Isla Poi.

LA COMISION ECONOMICA VISITO AL SECRETARIO DE HACIENDA AYER TARDE

El Secretario acogió favorablemente los proyectos sobre la ley alcoholera, la supresión de los impuestos de consumo y la ley que manda a pagar la deuda interior de la República

Como anunciamos, los señores miembros de la Comisión Económica se entrevistaron con el Secretario de Hacienda. El doctor Ruiz Mesa, recibió ayer tarde, de cuatro a cinco de la misma, al Presidente de la expresada Comisión, doctor Rafael Montoro, y los miembros de ese organismo, señor Alberto Almasqué, Presidente de la Asociación de Industriales, el Comandante J. Maspons Franco, miembros de la Comisión, el señor Antonio Antón, Presidente de la Asociación de Comerciantes y el doctor Juan José Maspons Jordán, Abogado de la Sección de Uno y medio por ciento.

La entrevista dió comienzo a las cuatro de la tarde y terminó a las cinco.

El doctor Montoro presentó a la consideración del Secretario de las Finanzas todos los trabajos realizados por la Comisión Económica. Entre éstos, la ley alcoholera, trabajo tan interesante y prolijo, debido al Comandante Maspons, que se encuentra no sólo en manos del Secretario de Hacienda sino también en las del Presidente de la República, para que luego de ser estudiado por el Ejecutivo entregarlo a la consideración del Congreso.

También se presentó al doctor Ruiz Mesa el reciente proyecto del pago de la Deuda Interior o flotante, que el jueves fué aprobada por la Comisión Económica, y de cuyo asunto publicamos una extensa información.

El Secretario de Hacienda se mostró partidario del mismo, en principio, y prometió estudiarlo con detenimiento para impartirle su aprobación definitiva antes de ponerlo a la consideración del Presidente.

También se presentó al Jefe de las Finanzas nacionales el plan, también publicado por nosotros, acerca de la supresión de los impuestos de consumo de reciente creación, plan que da término a estos impuestos imponiendo, en cambio, otro tributo de un cuatro por ciento (en vez del uno y medio por ciento) a las entradas y ventas brutas.

Al Secretario parecióle bien el proyecto, aunque manifestó al doctor Montoro y demás visitantes que lo escuchaban, que él quería poner a la consideración de las clases industriales, comerciantes y personas solventes del país el plan, para que ellos decidieran en definitiva respecto a este importante asunto.

A las cinco en punto de la tarde se despedían los miembros de la Comisión Económica del Secretario de Hacienda, quien tuvo para cada uno de los miembros de ese organismo una frase de encomio y una felicitación por sus trabajos realizados en favor de la economía de la nación y especialmente en pro de los intereses de la hacienda pública.

(VEASE LA INFORMACION POLITICA en la Página 12)

La humanidad vivirá del aire

CHICAGO., septiembre 2.—(US).—El antiguo proverbio «no se puede vivir del aire» dejará de ser cierto dentro de unos cuantos años. La ciencia promete que viviremos del aire, pues el profesor William B. Harkings, de la Facultad de Química de la Universidad de Chicago, ha declarado que para el año tres mil no habrá necesidad de cocinar. Todos los alimentos necesarios podrán extraerse del aire. El hombre futuro extraerá cuanto necesite de la atmósfera, obteniendo grandes cantidades de energía eléctrica del hidrógeno.

El problema consiste, pues, en llegar a vivir hasta entonces...

EL CUERPO DIPLOMATICO LOGRO RESTABLECER LA PAZ EN QUITO, ECUADOR

La designación del Dr. Guerrero, para Presidente Provisional, sella la tregua en la lucha fratricida. Millares de neurtales perecieron en los 6 días de combate. Grandes daños materiales

GUAYAQUIL, Ecuador, septiembre 2.—US.—Después de seis días de incesante lucha reina nuevamente la paz en el Ecuador hoy.

Los sangrientos combates que se libraban en las calles de Quito cesaron repentinamente después que millares de ciudadanos hallaron la muerte en los combates de los seis últimos días.

La paz se ha debido en gran medida a la presión del cuerpo diplomático acreditado en la capital ecuatoriana. En distintas ocasiones los proyectiles de las fuerzas del gobierno y de las tropas rebeldes pasaron por encima de los edificios de las Legaciones, poniendo en peligro a sus moradores.

Los diplomáticos lograron persuadir al gobierno y a los insurgentes de la conveniencia de poner fin a las hostilidades, haciéndoles ver que probablemente surgirían muy graves problemas si continuaban luchando los ejércitos beligerantes en las calles de la capital.

Las tropas leales tomaron finalmente el dominio de la capital y restablecieron el orden.

Parece que, como resultado de la tregua, se convino en designar un presidente provisional que convoque nuevamente a elecciones, pues ha tomado posesión de ese cargo el doctor Alberto Guerrero Martínez, al que se supone bienquisto por los dos bandos.

Hasta la celebración de las elecciones se han concedido facultades extraordinarias para mantener el orden en el país al señor Leonardo Sotomayor.

Se ignora el paradero del jefe de la rebelión ny candidato electo, Neutali Bonifaz.

Los daños sufridos por la propiedad en Quito durante los seis días de combate han sido tremendos. Muchos incendios fueron causados por las explosiones de las bombas lanzadas desde el aire, y, por otra parte, los dos bandos destruyeron muchos edificios con su artillería por razones estratégicas.

Las víctimas entre los no combatientes ascienden a millares.

El Ecuador jamás ha sido testigo de una carnicería igual, ni ha sufrido pérdidas en tan gran escala como ahora.

LOS DIPLOMATICOS NEGOCIARON LA PAZ

QUITO, Ecuador, septiembre 2.—US.—Las fuerzas federales ocupan toda la ciudad después de seis días de constante batallar con los insurgentes de Neptali Bonifaz, presidente electo de la República.

Los diplomáticos extranjeros negociaron la rendición de los rebeldes.

El doctor Alberto Guerrero ha sido proclamado presidente provisional hasta la celebración de nuevas elecciones.

LA AVIADORA MCMILLAN HA ESTABLECIDO UN RECORD FEMENINO EN PARACAIDAS

AERODROMO MUNICIPAL, CLEveland, Ohio, septiembre 2. (US) Marie McMillan, de Lakewood, suburbio de Cleveland, ha sido presentada como la poseedora de un nuevo record de altitud para mujeres en paracaidas.

Miss McMillan salió del aeródromo y subió a una altura de 20,600 pies, dejándose caer después desde su aparato. El record anterior era de 18,000 pies y lo estableció Billie Brown, de Elmonte, California.

Inundaciones en Texas y México, a causa de la lluvia

Una mujer y un hombre que iban en un automóvil, murieron al ser arrastrados por las aguas

BROWNSVILLE, Texas, septiembre 2.—US.—El nivel del río Grande, había subido hoy notablemente a consecuencia de las copiosas lluvias que han caído en las porciones central y sur de Texas y México. Las ciudades de Eaglepass del Río, Texas, equidistantes de esta población y El Paso, han recibido grandes daños por las inundaciones.

En Uvalde, donde reside el presidente de la Cámara John N. Garner, la corriente se llevó uno de los arcos de puente del ferrocarril Southern Pacific.

En Eagle Pass estaban inundadas doce manzanas. Se sabe que han perecido ahogados un hombre y una mujer que iban en un automóvil.

Comunican del Río que las pérdidas en aquella región se elevan a unos dos millones de pesos.

La planta eléctrica de Devil está inundada y la población se encuentra a oscuras.

SE HICIERON UNOS CIEN DISPAROS Y ESTAN HERIDAS DE GRAVEDAD 6 PERSONAS

El pueblo creyó hallarse en plena revolución. Los partidarios políticos del Alcalde liberal y los amigos del aspirante por el Partido Conservador fueron los causantes del encuentro

LEASE la INFORMACION TELEGRAFICA en la Página 16

BALANCE EN LA TRAGEDIA DE VIÑALES

MUERTOS

Clodomiro Núñez González, Jefe de Policía.
Modesto Mirabal González.
Diego Romero o Diego Torres.

HERIDOS

Gregorio Veliz.
Hilario Bello.
Tavio Rivera.
Jenaro Arteaga.
Aurelio Suárez.
Victor Miranda.
BAJAS: Nueve.

VIÑALES, septiembre 3. DIARIO, Habana. (por telégrafo.)

Nuevamente merece Viñales el calificativo de zona sangrienta dentro de las actividades de la política pinareña. Así lo demuestran los trágicos sucesos desarrollados hoy a las cuatro de la tarde en lugar céntrico de esta localidad

Fatal desenlace tuvieron hoy las rivalidades mantenidas entre los dos grupos políticos, mandado uno de ellos por el actual Alcalde liberal, aspirante a la reelección, señor Isidro Fernández, con el representante a la Cámara señor Blanco, y otro el conservador que acaudilla el señor Jesús Carús y Calvo, presidente del Partido, con el representante señor Rafael J. Ubeda, que lleva como candidato conservador a la Alcaldía al señor Sotero M. Carbo.

Los sucesos ocurrieron de este modo: el teniente de la policía Clodomiro Núñez, en unión de los vigilantes a sus órdenes Víctor Miranda, conocido por «Gallo», y Aurelio Suárez, detuvo en la calle de Severo Moleón, frente a la escuela pública de niñas, a los partidarios de Ubeda, Diego Torres Cordero, Modesto Sánchez Mirabal y Genaro Arteaga.

Tanto el teniente Núñez como los citados vigilantes, interpelaron, en forma hasta ahora desconocida, a los detenidos y los amenazaron con los revólvers y cuando la policía disparó, cayendo cuatro de los amigos de los detenidos, se cruzaron, seguidamente, numerosos disparos, iniciándose una lucha cuerpo a cuerpo de Diego Torres con el jefe de la policía, quien resultó muerto de dos heridas de cuchillo, así como el vigilante Mirabal.

Genaro Arteaga, el vigilante quedó herido de gravedad. También fué muerto Diego Torres, por disparos hechos por los amigos del Alcalde Isidro Fernández.

Según parece, Torres fue muerto cuando estaba ya desarmado y pedía al ex-policía Tobías Rivera y al vigilante Miranda, que ya herido se refugiaba detrás de una columna de la casa escuela, que cesara la lucha, habiéndole hecho un disparo, según propia confesión, Santiago Hernández, que lo alcanzó en el cuello, produciéndole la muerte inmediata.

Las detonaciones oídas fluctuan entre 80 y cien.

El vigilante Miranda presenta dos heridas de bala, siendo grave su estado. El vigilante Suárez está grave, con herida en la región inguinal.

Los muertos Mirabal y Torres eran partidarios del representante Ubeda, así como Yayo Pozo que tiene una herida leve en el vientre.

Otros heridos: Gregorio Belén, (a) Goyo, tiene dos heridas de bala en brazo y pierna, que no ofrecen peligro; y Genaro Arteaga, herido de bala en el vientre, que fué trasladado al hospital de Pinar del Río.

De los amigos del Alcalde Fernández está herido, además de los vigilantes mencionados, Tobías Rivera, con herida de bala en la región glútea.

Se han hecho numerosas detenciones entre elementos políticos de la localidad.

La Guardia Rural arrestó a Sotero M. Carbo, candidato conservador a la Alcaldía y sus correligionarios Clemente Vázquez, Olegario Delgado, Miguel Alvarez, Juan Ramos y Yayo Pozo.

De los amigos del Alcalde, están detenidos: Miguel Angel González y Santiago Cabrera, conocido por Chaco Faustino Cabrera, Esmero Hernández, que ha desaparecido y contra el cual existe orden de detención, es considerado como uno de los principales actores en estos hechos.

Se rumora que se ordenara de un momento a otro la detención del Alcalde Sr. Fernández, en virtud de aparecen contra el graves acusaciones.

Desde los primeros momentos están actuando en el esclarecimiento de estos sucesos, el Juez municipal Dr. Fernández Auñon y las autoridades militares. La rápida intervención de las fuerzas armadas han llevado la tranquilidad a los vecinos, que por espacio de algunos momentos creyeron encontrarse en medio de un acontecimiento de rebelión general en toda la población.

Se ha dictado previsoras medidas de orden público en evitación de que estos tristes sucesos se repitan.

DUELO POR ESTOS HECHOS

El comercio todo de Viñales cerró sus puertas en señal o demostración que deben evitarse en el futuro.

M.E.C.D. 2016

Continúa sin identificar el indivíduo muerto misteriosamente a balazos en el reparto Lawton

ASESINADO UN HOMBRE Y COLGADO DE UN ARBOL EN EL PARQUE FELIPE POEY

Los autores del horrendo crimen actuaron con ensañamiento, pues primero lo estrangularon y luego lo colgaron, huyendo impunemente. sin que nadie los viera. El occiso, no identificado

En las primeras horas de la mañana de ayer, Antonio Sáez Gómez, auxiliar de la Policía de Obras Publicas, solicitó el auxilio del oficial de guardia en la duodécima estación con motivo de que al transitar por el parque «Felipe Poey», situado en Santa Felicia y Fábrica, descubrió el cadáver de un individuo que pendía de una soga, uno de cuyos extremos había sido amarrado a las ramas de uno de los árboles, allí existente, suponiendo que se tratara de un suicidio.

Descolgado el cadáver, no pudo ser identificado con motivo de carecer de documento alguno que sirviera para ello, siendo enviado al Necrocomio, donde más tarde se le practicó la autopsia por los doctores Barreras y Barroso, los que certificaron que en el presente caso se trataba de un homicidio.

LA AUTOPSIA

Hacen constar los forenses que el cadáver presenta en el cuello un surco equimóstico, que era único en su nuca, pero que al llegar a ambos lados del cuello, dividen en dos ramas, quedando libre de surco solamente la parte superior de la laringe; además, en el cuello se observaba en su parte derecha, cuatro desgarraduras de la piel, una al lado de otra, en forma lineal, en su parte izquierda, una sola, pero de mucha mayor intensidad y tamaño; disecada la piel de la región anterior del cuello se pudo comprobar que estas escoriaciones habían dado lugar a equimosis intensos y profundos de los tejidos blandos, de esta región, indicando que habían sido hechos con gran presión.

De lo expuesto deducen los médicos que este individuo falleció a consecuencia de colgamiento, pero que si se tiene en cuenta el doble surco que presenta en la parte lateral de ambos lados del cuello, cosa impropia del suicida, pues parece ser la obra de un extraño, que modifica el lazo y si además, existen las escoriaciones descritas, que parecen ser el resultado de una mano que apoyara sus cuatro dedos sobre el lado derecho, y el pulgar en el lado izquierdo, con la idea de dar lugar a una extrangulación, y que en este caso, el autor sería zurdo, pues es precisamente la mano izquierda la que se debía emplear, y por todas estas razones, los peritos que suscriben estiman que en el presente caso parece tratarse de un homicidio, porque dicho fenómeno de extrangulación no puede ser nunca provocado por el mismo individuo.

SIN IDENTIFICAR

Han sido inútiles los esfuerzos realizados por la Policía para lograr la identificación de dicho individuo, el cual es de raza mestiza, como de 20 a 22 años de edad, vestía camisa de rayas azules, pantalón de Palm-Beac color gris y calzaba unos zapatos amarillos de corte bajo.

EL JUZGADO

El doctor Pichardo, juez de instrucción de la Sección Quinta, a quien se le dió cuenta con todo lo actuado, dispuso que por la policía se investigue el hecho y sus circunstancias.

IDENTIFICADO

Anoche se personaron en el Necrocomio José Quirós, vecino de Misión, entre Estrella y Maloja y Carlos Longa, de Oquendo 85, procediendo a identificar el occiso como la persona de Alberto Hera, natural de Cienfuegos, de 20 años de edad, soltetro, vendedor de billetes y vecino de Tenerife número 34.

Con relación al hecho manifestaron que desconocian por completo cuanto se relaciona con el mismo.

Kreuger y la corrupción política

Por SALVADOR MASSIP

SEIS meses han transcurrido ya desde el suicidio de Ivar Kreuger y todavía no han terminado las investigaciones judiciales y financieras iniciadas con motivo de su muerte. Seis meses de labor constante de jueces, policías, banqueros y técnicos en contabilidad no han sido suficientes para poner en claro los negocios turbios de quien fué el mas grande especulador y uno de los más grandes estafadores de todos los tiempos. A cada momento se encuentran entre sus papeles pruebas de operaciones financieras, unas legales y otras no, que asombran, a los investigadores judiciales por su amplitud y por su audacia.

El juzgado de instrucción y los auditores, en Estocolmo solamente, tienen que leer, examinar y estudiar más de 15,000 telegramas, cablegramas, cartas, comunicaciones y despachos cruzados entre Kreuger y sus agentes y corresponsales de las cinco partes del mundo. Al mismo tiempo se llevan a cabo investigaciones análogas en New York, en Amsterdam, en Berlín en Basilea y en otras ciudades de Europa y de América. En todas partes se hacen del modo más discreto, para evitar complicaciones inútiles y enojosas. Las investigaciones iniciadas en New York y en Estocolmo han dado lugar a verdaderas revelaciones, cuyo alcance pasa del mundo de los negocios al mundo de la política.

Se ha comprobado sin lugar a dudas que en los dos meses anteriores a su muerte, Kreuger, convencido de que no podía obtener los préstamos que había ido a buscar a New York, se entregó a una serie de especulaciones desenfrenadas, en las cuales se calcula que perdió pesos 150,000,000 en distintas Bolsas americanas. Mientras jugaba a la Bolsa con desesperación, inundaba la prensa americana (a costa de grandes sacrificios pecuniarios) de artículos y fotografías sobre las minas de oro que acababa de adquirir la compañía Kreuger and Toll en Bolinda (Suecia); pero toda esa campaña, más o menos fraudulenta, no fué suficiente para hacer subir ni un punto las acciones y valores de las compañías que dominaba el rey de los fósforos.

Las investigaciones que se hacen en Estocolmo han dado lugar a nuevos escándalos, poniendo de manifiesto que Kreuger tenía bajo su protección financiera a todos los partidos políticos de Suecia, sin excepción, desde la extrema derecha a la extrema izquierda y que, sobre todo en los períodos electorales, ponía cuantiosos fondos a disposición de los partidos Moderado, Agrario, Liberal, Liberal-Demócrata, Socialista y Comunista, que son los que hay en Suecia.

Estos descubrimientos han producido la mayor estupefacción. La prensa sueca, vinculada casi toda a los partidos políticos, se encuentra en situación muy embarazosa. Ningún periódico se atreve a echar en cara a los demás que el partido que defienden ha recibido dinero de Kreuger, porque teme, a su vez, que se le pueda lanzar la misma acusación. La actividad corruptora de Kreuger no se limitó a los partidos políticos, sino que se extendió hasta los más altos funcionarios del Estado. Se ha comprobado que un Ministro de Negocios Extranjeros recibió cuantiosas sumas por informaciones y consejos que permitieron al rey de los fósforos defraudar al fisco y que un Ministro de Hacienda obtuvo una gran cantidad precisamente en los días en que el Estado concedía a la Kreuger and Toll un empréstito de varios millones. Por último, el señor Ekman, Primer Ministro, ha tenido que presentar la dimisión por haberse comprobado que también estaba «subvencionado» por Kreuger.

El escándalo ha sido tan grande que los partidos políticos se han creído en el caso de devolver las sumas que recibieran de Kreuger, entregándolas al «fondo de quiebra» constituído judicialmente para resarcir, en lo posible, las pérdidas de los accionistas pobres y de buena fe. El partido Moderado, en el que figuran grandes industriales, y el partido Agrario, compuesto de terratenientes, han sido los primeros en hacer la devolución. Los Liberales y los Liberales-Demócratas, partidos de pequeños burgueses, están haciendo cuestaciones entre sus afiliados. Los Socialistas, discuten el asunto. Los comunistas, en cambio, han declarado resueltamente que no están dispuestos a devolver nada.

Las investigaciones judiciales han puesto al descubierto un hecho extraordinario: Kreuger se suicidó el 12 de marzo; pero en sus libros aparecen asientos, de su puño y letra, de fecha de 12 de abril. ¡Será posible! ¡Tramposo hasta después de muerto! Pero después de especular mucho sobre el asunto se ha encontrado una explicación bien sencilla; Kreuger había hecho asientos con fechas anticipadas. Eso era todo...

Bolsa de New York

(De nuestra Redacción en N. Y.)

COTIZACIONES DE LA EDICION DE MEDIA NOCHE DEL «TIMES»

ACCIONES: 3.487,520
BONOS: $12.153,500

La elevación del uno por ciento ha causado sensación

SI FUERA SOBRE LAS FACTURAS DE IMPORTACION O COMPRA SERIA CORRECTO, PERO SOBRE LAS ENTRADAS Y VENTA BRUTA, ES UN ABSURDO

Quisimos conocer la opinión del presidente de la Asociación de Detallistas, señor Francisco Moscoso, respecto al proyecto de la Comisión Económica Nacional, presentado al secretario de Hacienda, y el cual consiste en elevar al cuatro por ciento el actual impuesto sobre las ventas y entradas brutas que actualmen es sólo de uno y medio.

El repórter se dirigió a la bodega de Cruz del Padre y Universidad, donde fué atendido amablemente por el señor Moscoso, quien nos respondió en esta forma:

Nuestras sociedades se hallan desconcertadas ante la sensacional noticia que nos proporcionó la prensa de hoy, en relación a lo propuesto por el señor Antonio Antón, miembro de la Comisión Económica Nacional, y añadió: el uno y medio por ciento sobre la venta bruta es un impuesto que llevan los comerciantes encima como un pesado fardo, que muchos se ven precisados a descargar a intervalos y otros a arrojar violentamente con la quiebra de sus negocios.

Siguió hablando nuestro amigo: —Yo particularmente he querido comprender que se trata de un cuatro por ciento sobre las facturas de importación y de fabricación nacional, esto ya sería no sólo un ingreso cuantioso y sólido para el Estado, sino un alivio también para los numerosos contribuyentes que van desapareciendo abrumados de una parte por la crisis económica mundial, y de la otra, por los numerosos impuestos antiguos y modernos; pero si desgraciadamente se tratara de un cuatro por ciento sobre las ventas y entradas brutas tal como hoy se cobra el uno y medio, yo contestaría como el presidente Hoover cuando le propusieron una operación financiera y dijo: «Me parece un barril de carne salada»; y terminó el señor Moscoso, asegurándonos que la Asociación que preside se propone actuar en este asunto por considerar afectados considerablemente a sus miembros, con el proyecto de referencia.

Reanudaron ayer los tribunales sus actividades

Las Salas de la Audiencia y el Supremo han quedado integradas en la misma forma que antes

Ayer día 2, reanudaron sus actividades normales, interrumpidas por el período de vacaciones que duró estos dos últimos meses pasados, los Tribunales de la República.

Las Salas del Tribunal Supremo y de la Audiencia de la Habana han quedado integradas por los mismos Magistrados que en el año judicial anterior, bajo la Presidencia de los doctores José V. Tapia, la de lo Civil y Contencioso-administrativo del Tribunal Supremo y Pedro Pablo Rabell, la de lo Criminal del mismo Tribunal, mientras dure la ausencia del Presidente Titular doctor Juan Manuel Menocal, que disfruta de licencia.

En la Audiencia, los Presidentes son: de la Sala de lo Civil y Contenciosoadministrativo, el doctor Gustavo F. Arocha; de la Primera de lo Criminal, el doctor Manuel Martínez Escobar, al que sustituye, cuando no concurre por impedírselo sus funciones en el Tribunal Superior Electoral, el doctor Rogelio Benítez de Cárdenas; de la Segunda, el doctor Mario E. Montero y de la Tercera el doctor Francisco Llaca Argudín.

El Ministèrio Fiscal de la Audiencia, como es sabido, está a cargo del doctor Recaredo García, el que no ha hecho tampoco variación alguna en cuanto a los Abogados Fiscales en las distintas Salas de ese Tribunal.

EL REPERTORIO JUDICIAL, DEL PASADO MES DE AGOSTO

Ya ha sido repartido el número del Repertorio Judicial del pasado mes de agosto, que dirige el doctor Francisco Llaca Argudín y administra el doctor Francisco Llaca Escota, Abogado-Auxiliar de la Fiscalía de la Audiencia.

Contiene: «Los malos Jueces», por el Dr. Francisco Fernández Pla; «Sobre embargo de sueldos», por el doctor Joaquín Fernández de Velasco»; «Algo sobre los Juzgados Correccionales», por el doctor José A. Iribarren, Secretario del Juzgado Correccional de la Sección Primera; «Comentarios», de Oan; Sección de Misceláneas con acuerdos de la Sala de Gobierno del Tribunal Supremo y fallos de la Sala de lo Civil de la Audiencia de la Habana.

Una "exposición flotante" de productos de manufactura norteamericana visitará la Habana y otros puertos importantes

Representará la producción de la costa del Pacífico. Al llegar a La Habana, se extenderán invitaciones a todos los comerciantes. Se proyecta una exposición del Caribe

LOS ANGELES, Cal., septiembre 2.—DIARIO, Habana.—El vapor correo «Point Ancha» zarpará de este puerto el 5 de Noviembre próximo, con objeto de efectuar un recorrido de dos meses por aguas del Mar Caribe, llevando a su bordo una «exposición flotante, como campaña para desarrollar el comercio internacional y dar a conocer los productos manufacturados en esta área de la costa del Pacífico.

Dicho buque se propone visitar, por lo menos, doce puertos en su viaje por Cuba, Colombia, Venezuela, México, Haití y Jamaica. A la llegada de la «exposición» a los distintos puertos, se extenderán invitaciones a los comerciantes, importadores y todos aquellos interesados en la compra de artículos norteamericanos, para que efectúen una visita a la misma y puedan examinar los productos expuestos, con toda comodidad. Distintas ciudades enviarán una gran variedad de productos, tales como radios, refrigeradores, productos envasados de distintas clases, jabones, etc., así como implementos y maquinaria para pozos de petróleo, agricultura, caminos e irrigación.

El Departamento de Comercio de los Estados Unidos, así como los agentes, designarán expertos en el comercio para que vayan en la expedición.

En cada uno de los puertos se exhibirán películas que mostrarán en detalle las distintas actividades de las fábricas de donde proceden los productos que se exhiban. De esta manera se tratará de que los visitantes al vapor tengan una impresión íntima de las ciudades de donde proceden los productos que se les muestren, así como de que tengan un completo conocimiento de los distintos métodos de manufactura.

El señor Neil S. Ladlaw, Gerente de Tráfico de la firma Swanyne y Hoyt, quien está a cargo del viaje, ha manifestado que en cada puerto adonde llegue la «exposición flotante», se hará una invitación a todos los comerciantes para que contribuyan con sus productos, para una exposición permanente que se establecerá en el Sur de California. Créese que estas actividades recíprocas redundarán en beneficio del comercio entre puertos de esta región y los que se encuentran en el Mar Caribe.

El itinerario completo que se ha hecho del viaje es éste: Salida de Los Angeles, Nov. 5; Canal de Panamá, Nov. 14 Cartagena, Nov. 16; Puerto Colombia, Nov. 18; Curacao, Nov. 21; La Guaira, Nov. 22; Kingston, Nov. 25; Port au Prince, Nov. 27; Santiago, Nov. 29; Cienfuegos, Dic. 1; Habana, Dic. 4; Progreso, Dic. 7; Veracruz, Dic. 9; y Tampico, Dic. 11. Según itinerario, el «Point Ancha» estará de regreso en Los Angeles el 6 de Enero.

SAMUEL SEABURY, EMBARCO PARA EUROPA, DEJANDO A WALKER SIN SU ALCALDIA

NEW YORK, septiembre 2. (U. S.)—Samuel Seabury, al embarcar esta noche en el trasatlántico "París' para pasar un mes descansando en Europa después de los heroicos esfuerzos que realizó con el fin de sustanciar el expediente contra James J. Walker, exalcalde de N. York, hizo declaraciones censurando las manifestaciones hechas por Jimmy contra el Gobernador Roosevelt del Estado.

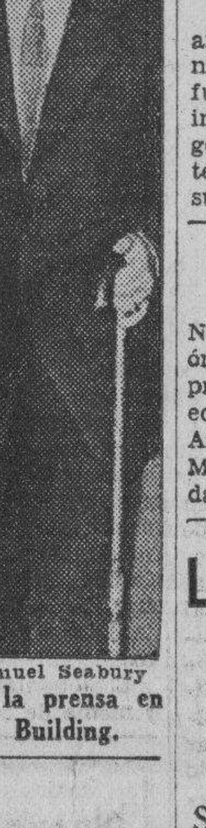
Samuel Seabury

"La eliminación de Walker como alcalde de esta ciudad es una victoria terminante de la opinión pública", dijo Seabury a los representantes de la prensa en su despacho del State Building.

ESTAFA

En el Juzgado de Instrucción de la Sección Tercera denunció Carlos González Padierne, de Belascoaín 75 que le vendieron muebles a plazos por valor de doscientos seis pesos a Lucio o Luciano Sierra y O-Farrill, vecino de San Rafael 118, pero dicho individuo sin haberlos pagado totalmente hizo uso de ellos.

LOS MEDICOS NO FALTARON A SU JURAMENTO POR IR A TRABAJAR A LAS QUINTAS

La Federación Médica ha interpretado tendenciosamente los Estatutos, faltando a ellos en su fondo. Se ha sobrepuesto el interés personal, al del enfermo. Carta del Dr. Antonio Barrera

«Habana, 2 de septiembre de 1932
Sr. Director del perió DIARIO DE LA MARINA.
Presente.
Muy señor mío:

Molesto nuevamente su atención para rogarle dé cabida en el periódico de su digna dirección, a la carta que dirijo al doctor Angel A. Aballí, como contestación a la suya, que aparece publicada en la prensa del día de hoy, referente a mi persona.

Muy agradecido, me repito de usted atento S. S.

Dr. A. Barreras.

Habana, 2 de septiembre de 1932
Sr. Dr. Angel A. Aballí.
Calle 17 No. 323.
Vedado.
Señor:

Quiero dejar terminada lo más brevemente posible la controversia sobre mi verdadera situación oficial en el servicio que presto en el Hospital «Nuestra Señora de las Mercedes». Para ello bastaría que usted conozca las distintas disposiciones del Sr. Secretario de Sanidad y Beneficenca, que obran en el expediente iniciado en tiempo del doctor Fernández y que pongo a su disposición. En dicho expediente no existe lamentable error ni siquiera hay algo que se preste a dubitaciones; en él ni siquiera se menciona su ilustre nombre, ni como catedrático titular de la Cátedra de Pediatría ni como Director del Dispensario «Angela Elvira Machado», sólo aparecen las disposiciones dirigidas al Sr. Director del Hospital «Nuestra Señora de las Mercedes» y dos escritos de usted dirigidos a mi pidiéndome **cooperación.**

En cuanto a mi situación en el Dispensario «Angela Elvira Machado» debo confesar que ni antes ni ahora la he podido conocer exactamente. La condición manifiestamente híbrida que usted confiesa tiene ese Dispensario, es algo para mí incomprensible; la mezcla de la Comisión de Protección a la Maternidad e Infancia suministrando fondos para la edificación del Dispensario, el aporte de los terrenos del Hospital «Ntra. Sra. de las Mercedes», los donativos particulares y la personalidad de la Cátedra de Patología y Clínica Infantiles, administrando y distribuyendo los fondos que se recaudan por conceptos distintos, es algo que siempre me ha parecido si no ilegal, por lo menos de una anormalidad que no debe ser amaparada ni aun por la alta misión humanitaria y educacional que tiene.

Lamento doctor Aballí que continúe usted sin aclarar mi situación con la Federación Médica de Cuba; usted me repudia de lo que usted atribuye ser su dispensario, me expulsa de la Sociedad de Pediatría y hasta esta fecha no me constan los motivos oficiales de su proceder.

Me interesa ante todo y sobre todo, dejar sentado y demostrar que al aceptar y ejercer los cargos de Director de la Casa de Salud «Hijas de Galicia» y Vicedirector de la de igual clase «La Benéfica» no he faltado ni quebrantado el juramento de honor prestado al ingresar en la Federación.

Sobre esto es corriente oir rotundas afirmaciones; pero tal parece que quienes las hacen no han leído los claros términos del juramento, los han olvidado o le dan un alcance que evidentemente no tienen.

Véase el texto del juramento impreso que firma el médico para ingresar en la Federación:

1o. Juro por mi honor: cumplir siempre el Código de Moral de la Federación Médica de Cuba.

Si se revisa cuidadosamente dicho código, no se encuentra en él ningún precepto que ni remotamente se refiera a la organización y desenvolvimiento de las Casas de Salud, ni especialmente al ejercicio profesional en las mismas, resaltando en cambio el Art. 1o. que en términos precisos y elevados fija la norma que ha de seguir el facultativo en el ejercicio de su noble profesión, expresando, entre otros conceptos, que el médico ha de sobreponer siempre la salud y el bienestar de los enfermos a cualquier otro interés primordial; disposición a la que evidentemente no se da el debido acatamiento al impedir el ingreso en las Casas de Salud de sus socios enfermos, o no prestando a éstos la asistencia completa que necesitan, y que yo en cambio he atendido de modo cumplido al continuar ejerciendo mi profesión en esos Centros.

2o. Juro por mi honor: acatar siempre los laudos de la Federación Médica de Cuba.

No ha surgido, ni se ha planteado, ninguna cuestión o contienda entre personas ajenas a la Federación en la que se hubiera designado a ésta, atendiendo a su presunta imparcialidad por la falta de interés en el asunto, para que dictara resolución, que por su índole obligatoria para los contendientes sometidos al compromiso.

Ofendería el buen juicio del Comité Ejecutivo que me juzgara, tratando de convencerlo de que lo expuesto es lo que constituye gramatical y jurídicamente un **laudo,** y que en el presente caso, por ser la Federación Médica una de las partes contendientes, no ha dictado ni podido dictar laudo alguno de obligatorio cumplimiento para sus miembros.

3o. Juro por mi honor: no tener nunca intercambios profesionales con los médicos no colegiados.

Es innecesario decir una palabra sobre esto, por ser ajeno a lo que discuto.

No expresa más el juramento prestado, y no es admisible por tanto afirmar que he faltado al mismo; pero si aún se acude al Art. 95 de los Estatutos, que al juramento de honor se refiere, podrá admirarse en los párrafos que le sirven de fundamento, que de modo inigualable se enaltece nuestra noble profesión, señalando como virtudes y deberes honrosos del médico ante todo, la Justicia, la Caridad, la Abnegación y el Desinterés y otros que determinan claramente la alta misión del facultativo, reñida con la negación del servicio profesional por falta de acuerdo, no respecto a la retribución del médico, sobre lo cual no existe queja o reclamación, sino respecto a la Organización interna de ciertas Casas de Salud, que se estima perjudicial a otras entidades organizadas para prestar análogos servicios, o a los médicos que no están adscritos a aquéllas.

Y esto, que es lo que pudiera llamarse el nervio de la cuestión, si bien puede considerarse una aspiración que ha podido acoger la Federación, ya que uno de sus fines es gestionar todo cuanto tienda al mejoramiento cultural material y moral de la clase médica, no es posible desnaturalizarlo, transformándolo de **gestión** en **imposición** a determinadas Casas de Salud o Clínicas de su organización y régimen, porque esto a sus socios o componentes incumbe, y no a la Federación, que no está autorizada por sus Estatutos y Reglamento para inmiscuirse en aquellos particulares, y que ni aún estándolo lo aceptarían las Casas de Salud en tanto no lo estimaran conveniente, porque una cosa es **gestionar** y otra **imponer.**

Fijados así los verdaderos términos de la cuestión, es claro que el acuerdo de la Federación tendente a imponer el régimen interior de las Casas de Salud no está autorizado por sus Estatutos y Reglamento y no es por tanto obligatorio su cumplimiento, pues el médico, por el hecho de ser federado, no pierde su personalidad y el derecho de juzgar sobre el ejercicio de su profesión, procediendo de acuerdo con su criterio, y es claro que tal respeto a dicha personalidad e independencia de criterio ha de ser más notable entre profesionales, si se observa que hasta en los gremios obreros las medidas trascendentales, que a todos afectan, se someten a la decisión de los interesados.

Hasta ahora he tratado la cuestión bajo un aspecto general, para que quede claramente fijados los fundamentos de mi conducta; pero para que resalte más que he procedido bien, voy a examinar el aspecto exclusivamente personal.

Es un hecho que no ha podido olvidarse, lo ocurrido con «La Benéfica cuando hace tiempo surgió el conflicto que terminó por el laudo presidencial.

Cuando se inició me encontraba en el extranjero y no tuve intervención en su desenvolvimiento. Al llegar a Cuba, estaba vigente el acuerdo de la Federación de no prestar servicios profesionales, y lo acaté y cumplí dejando mi cargo de laringólogo de dicha Casa de Salud, sin percibir ni reclamar auxilio económico de la Federación. Parecía natural que al restablecerse la normalidad, todos los médicos que prestaban servicios en «La Benéfica» y que los suspendieron en cumplimiento del acuerdo de la Federación, fueran restituídos en sus cargos. Pues bien, respecto a mí, puedo decir que a tiempo supe que iba a ser designado para desempeñar la plaza que yo servía otro facultativo que hasta entonces no había servido en «La Benéfica» el que no trató conmigo sobre el particular, como ordena el Código de Moral Médica, y gracias a que pude utilizar la gestión de buenos amigos en defensa de mi derecho, no fuí desalojado del cargo; pero existen otros compañeros que no tuvieron igual suerte, quedando fuera al reorganizarse los servicios, con las naturales consecuencias dañosas para ellos, algunos de los cuales ya no se encontraban en condiciones de emprender nuevas luchas para abrirse paso, y aún sufren las consecuencias de aquella injusticia, que no mereció entonces una enérgica actuación por parte de la Federación.

No quiero señalar nombres porque los hechos son recientes y no es preciso descender a esos detalles.

Por muchos que sean los respetos y consideraciones que tiene usted bien ganados, no llegan éstos al grado de que se le pueda suponer con aptitudes bastantes a la calificación acertada de la conducta de todas las personas y profesionales con que ha convivido.

Sus opiniones a tal respecto no pueden siquiera lastimar el honor de aquellos individuos a quienes hace objeto de censura bajo un tupido velo de prejuicios olvidando la manera con que cada uno en esta sociedad ha desenvuelto sus actividades, con tanto mayor motivo cuando en todos sus actos hace manifiesta expresión de una parcialidad y un enojo inconcebibles. No es posible que pueda usted erigirse, y así lo hace en su carta, en único juez, llamado a resolver en materia de que es parte interesada. Deje doctor Aballí al juicio público y al tiempo el fallo que merezcan nuestras respectivas situaciones.

Entre tanto queda de usted atentamente,

Dr. A. Barrera.

Un vigilante ha sido lesionado de un silletazo

Recibió el golpe al tratar de intervenir en una riña que se originó en un café

En el café «Nuevo Mundo», situado en la esquina de Mercaderes y Obispo, sostuvieron una riña tumultuaria Manuel Ayala, vecino de Habana 96; José Ruiz Alonso, vigilante del Distrito Central, y Gerardo Hevia Sierra, de Pezuela número 5, en Cojímar.

Al intervenir en la cuestión el vigilante 316 Enrique Rodríguez, perteneciente a la Sub-estación de Casa Blanca, recibió un silletazo que en esos instante iba dirigido a Ruiz por uno de los combatientes.

Restablecida la calma, todos fueron conducidos a la Casa de Socorros del Primer Distrito, donde los asistieron de lesiones leves, menos al vigilante Rodríguez, que presentaba contusión en la mano derecha, con fractura del quinto metacarpo derecho, de carácter grave.

A Muñiz se le ocupó el revólver, con el cual trató de hacer fuego sobre sus otros enemigos.

Se ignora el móvil de la reyerta, toda vez que los acusados se negaron a hacer manifestación alguna.

DESAPARICION DE UNA MENOR

Virginia Bosca Rodríguez, de 40 años, vecina de Lealtad 142, dió cuenta a la policía que tenía a su abrigo a la menor Lidia Guerrero, a la que mandó por pan a un establecimiento cercano a su domicilio, pero como no ha regresado, teme le pueda haber ocurrido alguna desgracia.

INTOXICADO

Luis Lino Vázquez Roque, de 3 años, vecino de la calle Central, sin número en el reparto «Diezmero» fué asistido de síntomas graves de intoxicación, que se produjo al ingerir unas gotas que en un pomito tenía sobre una mesa la autora de sus días.

DESINFECCION

Varias cuadrillas de obreros del Negociado de Desinfección, bajo las órdenes del doctor Agustín Madan, procedieron ayer al saneamiento del edificio que ocupa el Dispensario Antituberculoso «Elvira Machado de Machado», establecido en la barriada de Jesús del Monte.

LOS ASESINOS HUYERON IMPUNEMENTE SIN DEJAR HUELLA QUE LOS DELATE

Según los médicos forenses fueron dos, por lo menos, los que hicieron fuego sobre el cuerpo del infeliz joven. Tampoco se conocen los móviles del hecho, que sigue envuelto en misterio

En la mañana de ayer y por disposición del doctor Pichardo, juez de Instrucción de la Sección Quinta, el secretario judicial señor Bango, se personó en el Necrocomio a fin de presenciar la autopsia verificada al cadáver del individuo que fué abatido a balazos en Octava y Pocito, en el reparto Lawton.

LA AUTOPSIA

Esta diligencia fué practicada por los doctores Barreras y Barroso, certificando que el occiso presentaba once heridas producidas por proyectil de arma de fuego de pequeño y mediano calibre, las cuales describieron en la siguiente forma.

Primera: orificio de entrada de forma irregular de bordes contundidos, situada en la extremidad interna del arco superciliar derecho, que interesa los tejidos blandos, estando la piel que lo rodea fuertemente coloreada de negro por pólvora.

Segundo: Otra herida con los caracteres de orificio de entrada, situada al lado derecho de la region mentoniana, e interesa todos los tejidos blandos.

Tercero: Otra herida con los caracteres de orificio de salida situada en la parte posterior izquierda de la misma.

Cuarto: Orificio de entrada de bordes contundidos, situada en la región clavicular izquierda.

Quinta: orificio de entrada en la región esternal a tres centímetros a la izquierda de la línea media anterior, y a catorce centímetros por debajo de la mamilla izquierda.

Sexta: orificio de salida en la región lumbo ilíaca izquierda, a cuatro centímetros a la izquierda de la línea media posterior.

Séptima: orificio de salida en el lado izquierdo de la muñeca izquierda.

Octava: orificio de entrada, en el tercio inferior de la región antibraquial izquierda.

Novena: orificio de entrada de muy pequeño diámetro en el dorso de la mano derecha, teniendo la piel que lo rodea manchas de negro por la pólvora.

Décima: orificio de salida en la palma de la mano derecha.

Undécima: herida tangencial de bala en el antebrazo izquierdo.

También se le apreció al cadáver un tatuaje en el brazo izquierdo, con tinta azul, que dice: J. E.

Abiertas las cavidades craneana, toráxica y abdominal, se pudo comprobar que un proyectil, llevando una dirección de derecha a izquierda y de arriba abajo, penetra por la herida descrita con el número uno, atraviesa la base del cráneo y va a salir al exterior por la herida tres; otro proyectil, llevando una dirección de atrás a adelante y de izquierda a derecha penetra por la herida ocho y sale por la número siete; otro proyectil, llevando una dirección de arriba abajo y de izquierda a derecha, penetra por la herida cuatro, entra en la cavidad toráxica por el primer espacio intercostal izquierdo, atraviesa el vértice del pulmón izquierdo y la sexta vértebra dorsal, y se detiene debajo de la piel en la región lumbo ilíaca, a dos centímetros a la derecha de la línea media posterior; otro proyectil, llevando una dirección de delante atrás penetra por la herida descrita con el número cinco y después de atravesar el hígado sale al exterior por la número seis, y por fin, un proyectil de muy pequeño calibre atraviesa la mano derecha.

Deducen los forenses que este individuo falleció a consecuencia de las lesiones producidas por tres proyectiles de arma de fuego de mediano calibre, penetrantes en las cavidades craneana, toráxica y abdominal. Que el pronóstico de estas lesiones es mortal por necesidad. Que el proyectil encontrado en los tejidos del occiso y que penetró por la herida descrita con el número cuatro, es un proyectil de plomo desnudo, calibre 38, con una ranuda sobre su culete y deformada en su punta. Que los disparos que produjeron estas lesiones eran hechos a muy poca distancia, como las de la mano derecha y arco superciliar. Que dadas las distintas dimensiones de los orificios de entrada, estudiados en el cadáver del occiso, que dos armas homicidas se han empleado en este hecho, y que probablemente ha habido más de un agresor, tratándose en este caso de un homicidio.

SIN IDENTIFICAR

Ayer tarde continuaba sin identificar el cadáver de dicho individuo, pues según se pudo conocer por el Juzgado, no se nombraba Bernardo Campos, como se ha hecho constar por algunos testigos, pues éste se presentó a la Policía, con lo que ha quedado descartado su nombre en las investigaciones del caso.

ACTUA EL JUZGADO

Para hoy están citadas numerosas personas con cuyas manifestaciones es posible se pueda conocer quién era el occiso, así como al matador y los móviles del hecho.

NO PUDIERON DETENER AL REPRESENTANTE CARRILLO

A la Secretaría de Gobernación informó ayer el supervisor Militar del Término de Camajuaní, que no había podido proceder a la detencion del representante Francisco Carrillo Ruiz, por haber éste salido fuera del territorio de su jurisdicción, en automóvil, a raíz de haber promovido el escándalo de que lo acusa. Del hecho se ha dado cuenta al Juzgado de Instrucción de Santa Clara el que actúa.

VENCIMIENTO DE CONTRIBUCION

El día ocho de este mes vencerá el plazo voluntario fijado por el alcalde para pagar sin recargo la contribución industrial, que se está cobrando.

LOS COMERCIANTES PIDEN A AGRICULTURA EVITE LA VENTA ILEGAL DE TABACO

Seis entidades mercantiles se dirigen al Gobierno para que haga cumplir las disposiciones vigentes. La Comisión Nacional de Propaganda y Def. del Tabaco Habana debe tomar medidas

Anoche recibimos la grata visita de una Comisión presidida por el señor José Raris Bello, representando a las entidades que suscriben la exposición que en copia autorizada nos entregó on el ruego de su publicación en estas páginas—dirigida al General Molinet, Secretario de Agricultura, en su carácter de Presidente de la Comisión Nacional de Propaganda y Defensa del Tabaco.

Tanto por haber estado y permanecer las columnas del DIARIO DE LA MARINA al servicio de toda justa causa, cual es ahora la sostenida campaña por la que es ya primera industria nacional, omo por ser—en síntesis—la legítima prtensión de las referidas entidades—todas de solvencia y real importancia tributaria—que «la ley sea aplicada a todos y por igual» nos es grato publicar íntegro tan sereno alegato:

Agosto 9 de 1932.

Dr. Eugenio Molinet, Presidente de la Comisión Nacional de Propaganda y Defensa del Tabaco Habano. Lonja del Comercio 420. Habana.

Señor: Las entidades que suscriben y que son la más genuina representación de la Industria y del Comercio de Tabacos y Cigarros, tienen el honor de dirigirse a usted, como presidente de la Comisión encargada por ministerio de la Ley, de velar por la mejor Propaganda y Defensa de nuestro tabaco, en tono de respetuosa súplica, a fin de que esa Comisión tome los acuerdos pertinentes para que cese el actual estado de cosas, causa principal de la ruina de nuestra industria, llamada a desaparecer como fuente de ingresos para el Tesoro, y causa también de muchos e injustificados perjuicios para los comerciantes que venden nuestros productos en el territorio nacional, que, sujetos a toda clase de contribuciones e impuestos, se ven suplantados por la avalancha creciente y arrolladora de vendedores de tabacos y cigarros que en nada contribuyen a las cargas del Estado, puesto que los artículos que expenden no pagan ninguno de los impuestos con que están gravados por las leyes vigentes. Estos vendedores de tabacos a centavo y a menos, acabarán por matar toda la industria y comercio legalmente establecidos, si medidas enérgicas, aplicadas sin excepción y que obliguen a todos a someterse al imperio de la Ley, no se acuerdan con urgencia.

Si el Decreto Presidencial número 155 de 1932, que se dictó como resultado de acuerdos tomados por la Comisión de su digna Presidencia, modificado por el número 268, solamente en cuanto al plazo para la inscripción de marcas, se hubiera hecho cumplir muchos de los males que hoy nos aquejan hubieran sido extirpados

El párrafo segundo del artículo 121 del Reglamento de 30 de abril de 1932, dispone que los agentes de Policía y los miembros de los Cuerpos Armados deberán formular denuncias por las infracciones que sorprendan.

Que ni ese Decreto ni el Reglamento se ha cumplido ni se cumple, ni se hace cumplir por los llamados a ello, es un hecho innegable. La cantidad innumerable de personas que en tableros o cajoncitos pululan o se estacionan en todas las esquinas, en todos los soportales de las calles de algún tránsito, penetran en todos los lugares algo concurridos, van a todas las oficinas, tanto comerciales y particulares, como en **todas las del Estado, Provincias y Municipios,** ofreciendo públicamente esos detestables tabacos de uno y dos centavos y hasta de a DIEZ por medio, que todo el mundo vé que nunca hàn pagado sello del impuesto, pues ni se ocupan de disimularlo, es la mejor demostración de la impunidad de que gozan frente a las exigencias con que el Fisco vela porque la industria y el comercio legalmente establecidos no cometan la menor defraudación de los impuestos.

Este cuadro que esbozamos en la Habana, se puede ver con mayor intensidad de colorido en todas y cada una de las ciudades y pueblos de la República, donde el desbarajuste en la fabricación y venta de tabacos y cigarros sin sellos, ha llegado al colmo, sin que se hayan tomado medidas eficaces para contenerlo.

El fomento del turismo, lejos de contribuir a la mejor propaganda y auge de nuestra industria, contribuye a que, con mayor rapidez, se fomente su descrédito en el extranjero. Los miles de turistas que nos visitan, suelen ir, por curiosidad, a visitar nuestras principales fábricas de tabacos. En ellas o en los establecimientos detallistas, algunos compran tabacos de nuestras más acreditadas marcas, pero la inmensa mayoría de esos turistas los compran a esos individuos que se los ofrecen como lo mejor de Cuba y a precios irrisorios. Los que compran esos tabacos para consumirlos o regalarlos a sus amistades, y los llevan como genuinos tabacos cubanos, ¿qué concepto formarán de lo que es nuestra industria y el tabaco de Cuba? De este modo se fomenta el descrédito de nuestro tabaco, puesto que eso que se lleva como muestra, es lo más malo que se hace en Cuba y tan malo como lo peor que haya en cualquier otro país.

La recaudación fiscal, por concepto de sellos del impuesto para tabacos, ha mermado en más de 70 mil pesos en los primeros cinco meses de este año, lo que equivale al 46 por ciento con relación al año anterior. Por concepto de cigarros hay en los mismos meses un aumento de unos 100 mil pesos, a pesar de que, a partir del 22 de febrero está en vigor la ley que eleva el costo del sello para cigarros, al doble de lo que pagaba antes de esa ley. La merma en el consumo de cigarros durante los 5 primeros meses de este año, ascendió a 50 millones de cajetillas, o sea, el 37.67 por ciento con relación a los mismos meses del año anterior. Y esa merma no ha sido mucho mayor, gracias al sacrificio de los fabricantes que, a pesar del aumento del impuesto, continúan vendiendo sus cigarros casi al mismo precio que antes de ese aumento.

Estos hechos prácticos señalan bien claro que la impunidad de que gozan los que se dedican al clandestinaje en la fabricación y venta de tabacos y cigarros sin pagar impuesto alguno, está matando la legítima industria y el comercio legal, al mismo tiempo que hace mermar de un modo alarmante las recaudaciones fiscales, cuya merma, apesar de la crisis actual, no sería tan pronunciada si la Ley fuese aplicada por igual a todos sin excepción.

Ante lo incontrastable de los hechos que señalamos, pedimos con el mayor respeto que sean tomados los oportunos acuerdos para legar a las siguientes conclusiones:

PRIMERA: Que se haga cumplir, sin excepciones, lo que ordena el Decreto Presidencial No. 155 de 4 de febrero de 1932.

SEGUNDA: Que vencid oel plazo concedido por el Decreto Presidencial No. 268 de 29 del mismo mes y año, no sean considerados como fabricantes quienes no posean títulos de marcas registradas y, por lo tanto, no se les faciliten sellos del impuesto en los Distritos Fiscales.

TERCERA: Que se persiga eficazmente a todos los que, al amparo de una marca registrada, se dedican a adquirir en los Distritos Fiscales sellos del Impuesto, para revenderlos a los que, por no estar legalmente establecidos, no pueden adquirirlos directamente.

CUARTA: Que se circulen severas órdenes a los Cuerpos de Policía en toda la República y a los miembros de los Cuerpos Armados, para que denuncien todas las infracciones que yean, o de los que tengan conocimiento, y especialmente para que detengan y pongan a la disposición de los jueces correspondientes a todos los individuos a quienes sorprendan vendiendo tabacos a granel, o en cajas que no sean sus legítimos encases, con demostración evidente de no haber pagado el impuesto correspondiente, y aún a los que llenando este requisito, no cumplan los otros que establecen el mencionado Decreto No. 155 y el Reglamento de 30 de abril de 1932. En lo scasos en que, conociendo de cualquier infracción no pudiesen actuar, deberán inmediatamente dar conocimiento de ella a quien corresponda, para lo que haya lugar.

Estas medidas que respetuosamente se solicitan, están fundadas en la aspiración lógica de los peticionarios, de que LA LEY SEA APLICADA A TODOS POR IGUAL, sin excepción ninguna, único medio de que los legítimos y respetables intereses que representan tengan el amparo que el Gobierno está obligado a prestarles, para que el prestigio nacional y mundial de la industria tabacalera cubana no siga rodando por la pendiente de descrédito a que hoy va conducida y a fin de que las medidas fiscales estatuídas por las Leyes respondan a los fines para que fueron establecidas, que en este caso garantiza, además, un empréstito internacional de $35.000,000.

No dudamos, señor Presidente, que usted como siempre en casos semejantes prestará a éste asunto su mejor atención, dada la estricta justicia que encierra, y confiados en ello, tenemos el honor de ofrecernos

De usted muy respetuosamente,

Asociación de detallistas de tabacos y Cigarros: (f) **José Raris Bello,** Presidente. Centro de Cafés de la Habana: (f) **Narciso Pardo,** Presidente. Centro de Detallistas de la Habana: (f) **Cayetano García,** Presidente. Unión de fabricantes de tabacos y cigarros de la Isla de Cuba: (f) **Fernando Palicio,** Presidente. Asociación de Detallistas de Víveres unidos de la Habana: (f) **Francisco Moscoso,** Presidente. Asociación de cafés sin alcohol: (f) **Salustiano González,** Presidente.

M.E.C.D. 2016

Se abrió ayer a información pública en la Cámara de Representantes el Problema Mutualista

LOS SELLOS DEBEN SER ANULADOS AL FIJARLOS EN CUALQUIER DOCUMENTO

El Secretario de Hacienda ha dictado un decreto tratando de evitar las falsificaciones sucesivas. Las oficinas públicas, notarías, bancos, etc., deberán utilizar una tinta indeleble

ORO ARTIFICIAL

SE ha fijado el lector en la noticia? Nosotros le concedimos primerísima importancia en una edición reciente. Es ésta: Los técnicos más eminentes de Alemania han acordado tomar en serio e investigar los métodos que permitieron a Heinz von Bohndorff afirmar que «ha fabricado» el primer oro artificial del mundo.

Este investigador, desconocido y sin cultura universitaria, acaba de conmover a los sabios de la eminente corporación científica que lleva un difícil nombre alemán—Notgemeinschaft Deutscher Wissenschaft—mostrándoles un tuvo de ensayo en el que había 8 décimos de miligramo de un polvillo microscópico de oro, a la vez que les decía:

—Aquí tenéis el oro artificial que he logrado hacer.

Y aquellos hombres de ciencia habituados a desdeñar por absurdas las ideas del movimiento contínuo, de la cuadratura del círculo, de la piedra filosofal, se interesan vivamente ahora por el experimento de Herr von Bohndorff y no sólo se han dedicado a revisar su método, sino que le prometieron ayuda financiera si este método resulta viable.

Pero, ¿qué acontecerá en el mundo civilizado si se logra la trasmutación de los metales? ¿Qué será, sobre todo, de la economía monetaria y de la economía del crédito vigentes en el mundo culto? ¿No se derrumbará el régimen del capitalismo financiero el día en que pueda fabricarse el oro y la plata a discreción? Creemos que sí, y que este gran descubrimiento será para la humanidad más trascendental que el descubrimiento de América. Se desvalorizarán las reservas de oro y plata y se arruinarán los sistemas monetarios. ¿Qué instrumento de cambio, qué otra mercancía o medida de los valores y del precio del trabajo, de los productos naturales e industriales podrá reemplazar a los metales preciosos? No hay sustitutos.

Si al fin se lograra esa trasmutación, de improviso retrocederíamos a las rudimentarias condiciones de la antigua pemuta, pero, ahora, con la agravante de tener paralizada la monstruosa máquina de la producción y la distribución modernas, y con ella la vida de todos los pueblos civilizados. Todo el progreso económico y cultural alcanzado con los siglos a virtud de una lenta y firme organización financiera del trabajo y el capital, se hallaría de súbito sin base y la humanidad se vería mentalmente incapacitada para irientarse en tal laberinto de funciones económicas dislocadas, sin la clara noción del lucro y de su fácil medida monetaria.

De aquí podría colegirse que el descubrimiento de Bohndorff, si se confirma, será un cataclismo para la civilización. Pero, entonces, ¿cómo es que los sabios del mundo aceptan en principio la idea del oro artificial y hasta prometen su apoyo si hallan viable el procedimiento? Seguramente será porque la abolición de la moneda puede ser a la postre un enorme progreso cultural y humano si la «sociedad universal», aprovechando todos los resortes de la técnica científica que hoy poseemos, se organiza, no a base del cambio lucrativo como hasta aquí, sino a base de la economía natural, de tal manera que entre la producción y el consumo de los productos no se alce el mercado de la compra y de la venta, sino la distribución proporcional a las necesidades colectivas.

La supresión del dinero y del lucro es el gran experimento ruso del día. El resto del mundo lo observa con un interés no exento de aprensión, pero ese mismo examen ansioso de la idea, la hace familiar a los pueblos capitalistas hasta el punto de no sublevarse hoy contra un invento que los arruinaría. Acaso sea porque, impotentes para dominarse unas naciones a las otras, miserables en medio de sus riquezas, esclavas de sus rivalidades y de sus presupuestos bélicos, vislumbren su liberación moral y económica en un fenómeno común e inexorable que las enrase a todas en un mismo plano de cooperación social, sin más estímulo que el bienestar de la gran familia humana.

Suprimido el dinero y sus efectos ¿sería capaz el hombre de crear un instrumento de discordia equivalente?

El Secretario de Hacienda ha firmado, y el Presidente de la República sancionado, un importante decreto en relación con la fijación de los sellos del timbre, asunto éste que tanto juego ha dado en los últimos días, debido a extensas falsificaciones de los expresados sellos que fueran falseados en grandes cantidades.

Por ese decreto a que hacemos referencia, el doctor Ruiz Mesa, cambia la redacción del artículo décimo del decreto, análogo, dictado en 1920.

Dice así la modificación:

RESOLUCION DE LA HACIENDA

Los sellos deberán ser inutilizados en el acto de su fijación por los obligados al pago del impuesto o por quienes se dispone en el presente Reglamento, poniéndoles la fecha del día, mes y año correspondientes, en forma que comprenda parte del sello o sellos y del documento en que se encuentren fijados, empleándose siempre tinta indeleble.

Las oficinas públicas, Notarios, Bancos, Sociedades y comerciantes los inutilizarán con el cuño o sello de su uso, utilizando tinta indeleble y expresando siempre la fecha, como se dispone en el párrafo precedente.

Además de la forma de inutilización establecida en los párrafos precedentes, cuando se tratare de documentos expedidos para surtir efectos solo durante el año fiscal, como las licencias de caza, las de uso de armas, y las de circulación de vehículos, sus tenedores están obligados a presentarlos dentro del quinto día de su expedición en la Administración del Distrito Fiscal de su domicilio a fin de que con el ponchador oficial se practique la perforación del sello y documento con la figura escogida para el año fiscal de que se trate.

Igual procedimiento se realiza en las copias de escrituras otorgadas ante Notario al presentarse a su liquidación.

En cada oficina pública, del Estado, la Provincia o el Municipio existirá un aparato ponchador, cuyo perforado variará cada año fiscal, a fin de que por el funcionario designado al efecto, se perforen los sellos de los recibos y facturas, cuentas y cualquiera otra documentación sellada que deba mantenerse archivada.

Sin perjuicio de la responsabilidad criminal, en su caso, el funcionario que tuviere bajo su custodia documentos de los cuales hayan desaparecido los sellos del impuesto, estará obligado a su inmediata reposición con cargo a su peculio».

La prensa de N. York ataca a Jim Walker y le llama cobarde

DICE QUE RENUNCIO EN VISPERAS DE SER EXPULSADO POR EL GOBERNADOR ROOSEVELT

NUEVA YORK, septiembre 2 (Exclusivo para el DIARIO DE LA MARINA). Exceptuando los periódicos de Paul Block, todos los diarios neoyorquinos atacan en sus editoriales la conducta de Walker que renuncia en vísperas de «ser arrojado del puesto por el Gobernador».

Declaran que ello demuestra cobardía y reconocen que es probable sea elegido por contar con el apoyo de Tammany Hall, que domina el cuerpo electoral.

Advierten a los neoyorquinos la conveniencia de hacer algo para arrojar de encima la sombra que ha dejado el ex-alcalde.

El «Westcherter Word» dice: «Walker será re-elegido, porque lo desean los ciudadanos de Nueva York, pero en nuestro condado no lo sería, porque tenemos aquí otra idea acerca de lo que deben ser los funcionarios públicos».

La prensa de los pueblos vecinos de Jersey, dice, en general, que Nueva York tiene ahora una oportunidad única para hacer un gesto cívico y termina diciendo que las ciudades tienen los alcaldes que se merecen.

NUEVA YORK, septiembre 2. (Exclusivo para el DIARIO DE LA MARINA.) Los informes confidenciales según los cuales el Alcalde Walker iría a la Habana a descansar no se han confirmado todavía.

Algunos parientes cercanos del ex-alcalde aseguraron al corresponsal que en efecto iría a la Habana, pero su secretario particular McAndrews manifestó que nada sabía de tal decisión.

«No ha resuelto donde irá—dijo McAndrews—pero muchas veces nos ha dicho que le gustaría pasar unos meses en la Habana».

LAS CHAPAS DE LOS AUTOMOVILES

Terminó ayer el plazo concedido para entregar las chapas y circulaciones de los automóviles cuyos dueños pagaron en estos días los arbitrios debidos.

Desde hoy, de conformidad con escrito enviado al Distrito Central por la Dirección del Fondo Especial de Obras Públicas, los automóviles podrán continuar circulando sin la chapilla del primer semestre de este año, hasta que se resuelva y fije el plazo definitivo para pagar sin la penalidad de proceder a recoger los vehículos no inscriptos. En estos días se podrá pagar los arbitrios con el diez por ciento de recargo.

SUSPENDIDAS TODAS LAS FIESTAS POLITICAS EN LA PROVINCIA HABANERA

El Secretario de Gobernación circuló ayer a los Delegados Militares del departamento, en los términos municipales de Marianao, Guanabacoa, Güines, San Antonio de los Baños, Aguacate y San José de las Lajas la disposición dictada dejando sin efecto toda autorización dada por dicha Secretaría, para la celebración de fiestas políticas en esos Términos.

Hace saber el doctor Zubizarreta a los Supervisores que en lo sucesivo no pueden autorizar ni permitir ninguna reunión de esa índole que no se le lleve a cabo de acuerdo con los preceptos contenidos en el Código Electoral.

Y agrega: «Más claro, las únicas reuniones que usted puede permitir son las que celebren los organismos oficiales de los Partidos Políticos en el local designado por ellos como lugar donde están autorizados para actuar».

Esa disposición se dictó de acuerdo con el Coronel Federico Rasco, Comandante Militar de la Provincia de la Habana.

LECTURAS AMENAS

Por ABELA

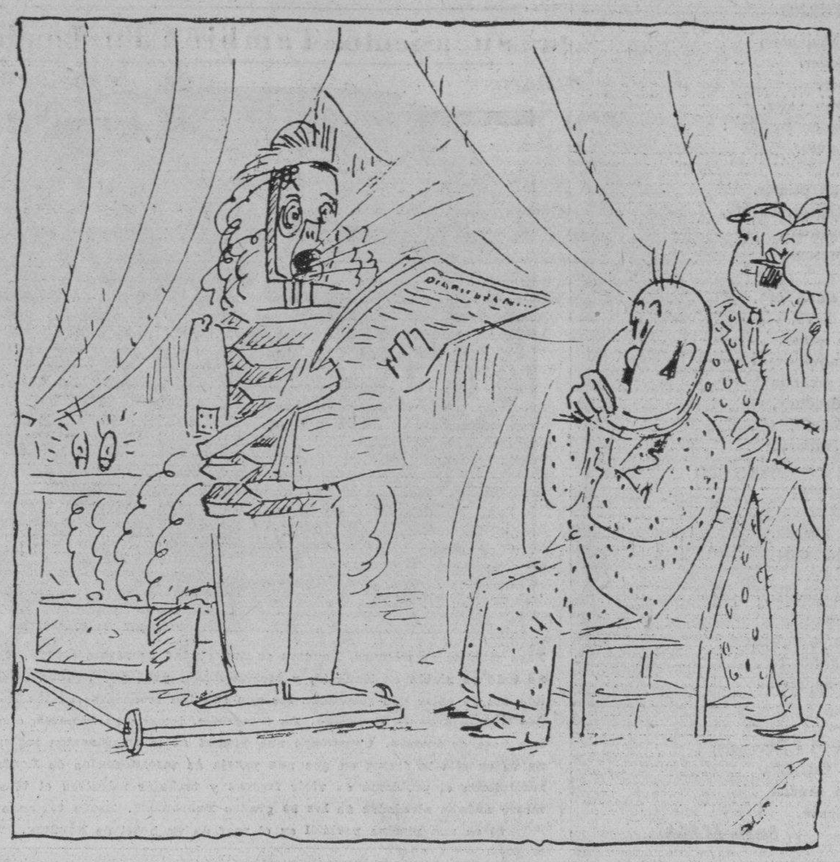

—«Renunció Jimmy Walker, y Clemente también está dispuesto a renunciar...»
—¡Qué claro lee el muy «salao»...!

La causa contra una compañía de fianzas, elevada

Se ha dado cuenta al Fiscal de la Audiencia. Se le han exigido responsabilidades por un millón

El doctor Recaredo García, Fiscal de la Audiencia de la Habana, recibió ayer procedente del Juzgado de Instrucción de la Sección Primera que sirve el Dr. Antonio Carrillo de Albornoz, la copia del auto de procesamiento dictado en el proceso instruído, a instancia del referido Fiscal contra los componentes de la Compañía de Fianzas La Región, S. A. que son el Dr. Eugenio de Quesada Villalón, Ernesto Estol Ramírez, Adolfo Alomá Acevedo y Rubén Salazar Moner, contra el Ingeniero Antonio Calvache Dorado y Luis Corredor Fabars, Segundo Jefe y Auxiliar Facultativo de la Jefatura de Montes y Minas en la provincia de Oriente, de la Secretaría de Agricultura, a virtud de denuncia formulada por la sociedad de Rodríguez y García.

En el auto citado se procesa a todos los encartados, por el delito de falsedad en documento oficial, cometido por funcionarios públicos en cuanto a Corredor y Calvache y se les exige fianza de $5,000.00 para gozar de libertad provisional a ambos y a los restantes se fija en $1,000.00 la fianza.

El Juez Dr. Carrillo de Albornoz, fija la fianza en metálico de pesos 300,000.00 a cada uno de los seis procesados, para responder a los perjuicios pecuniarios que puedan declararse en definitiva, lo que hace ascender el total de esa responsabilidad en $1,800,000.00, agregando el auto que de no prestar esas fianzas se embarguen bienes bastantes a los procesados para cubrir la citada suma.

Según el auto referido aparece que el Dr. Quesada adquirió en mayo de 1924, por precio de $5,400 la finca rústica El Descanso, conocida también por «San Juan de Buenavista», y «Don Alonso», sita en el barrio de Las Lagunas, Término de Santiago de Cuba, compuesta de dos caballerías y 27.101 metros cuadrados de terreno. Quesada, Estol, Alomá y Salazar,—sigue diciendo la resolución,—constituyeron la Compañía «La Región», de fianzas, ofreciendo al Estado, como garantía de sus operaciones, un lote de terreno segregado de la finca expresada, compuesto de diez mil metros cuadrados; designados por la Secretaría de Agricultura, como Peritos, el Ingeniero Calvache y Corredor, para que tasaran el terreno, ambos, en informe rendido en octubre de 1928 consignaron que el terreno valía $40,000.00, o sea a razón de $4.00 el metro. Y se constituyó hipoteca a favor del Estado por la suma de $25,000.00 para garantizar las operaciones de referencia.

La Compañía constituyó fianza de 2,000.00 a favor de Rodríguez y García, para garantizar las gestiones de Manuel Fernández Ballina, con el que tenía aquélla celebrado un contrato privado para la venta de tabaco en Camagüey. Ballina quedó adeudando a Rodríguez y García cierta suma y de ahí que dicha entidad demandada a su deudor y a La Región, en cobro de cantidad, dictándose fallo condenatorio, el que no se pudo ejecutar, porque el terreno fué adjudicado, en procedimiento sumario hipotecario, al Estado, por fianzas incautadas a favor de la Comisión de Jubilaciones y Pensiones del Poder Judicial, a la que la Compañía La Región adeudaba $186,125.00.

Y denunciado el caso por Rodríguez y Compañía, se ha comprobado,—según reza el auto,—que el lote de terreno sólo valía, en octubre de 1928 sólo $400.00, tomando como base para valorizarlo el tratarse de una finca rústica situada en lugar muy bajo, susceptible de inundación, sin que se hayan encontrado señales de urbanización.

LOS OBREROS DE LA CIA. CUBANA DE ELECTRICIDAD SE REUNIRAN ESTA NOCHE

Tratarán sobre las rebajas que piensa implantar la empresa. Los fabricantes y torcedores celebraron una entrevista para tratar de restituir a La Habana las fábricas que se llevaron

Esta noche celebrarán una asamblea los obreros de la Compañía Cubana de Electricidad, en los salones de la Bolsa del Trabajo, para tratar sobre la rebaja de jornales que trata de implantar la Empresa, con motivo de las economías que va a introducir en la nómina de sus obreros.

El acto dará comienzo a las ocho y media de la noche, y se espera que asistan al mismo todos los obreros de la Compañía.

ENTREVISTA DE LOS TORCEDORES CON LOS FABRICANTES

Anoche, a las nueve, tuvo efecto una entrevista entre la Comisión de los obreros que dirigen la Sociedad de Torcedores de la Habana y la Unión de Fabricantes de Tabacos y Cigarros. Esa entrevista que gestionaron los obreros, tenía por objeto cambiar impresiones con los fabricantes, ya que ahora se hallan en un plano de armonía, para ver si es posible que algunos industriales determinan establecer talleres de torcido en esta capital, especialmente aquellos que por el pasado conflicto tabacalero llevaron sus fábricas para los pueblos del interior de la República.

La entrevista fué cordial, ya que se trataba de obreros que no tuvieron participación en la dirección de la lucha pasada, y al acercarse a los fabricantes cumplían la misión que les confió la asamblea que los designó, con el fin de que trabajaran en ese sentido, franqueándoles el camino, con el acuerdo que dió por terminada la huelga, otorgándoles un voto de confianza.

Los fabricantes adujeron la situación en que se hallan; los compromisos adquiridos en aquellos pueblos donde radican sus talleres, sintiendo no poder aumentar su producción para dar trabajo a los obreros de esta capital. Manifestaron que si sus negocios lo permitieran, no tendrían inconveniente en atender las manifestaciones de los obreros, y procurarían complacerles, pero por lo pronto no pueden comprometerse a nada en ese sentido, pero no dudan que si alguno puede en un momento dado aumentar su producción en forma que le permita trabajar en la Habana, establecerá nuevamente trabajo en esta ciudad, pues todos tienen aquí edificios apropiados para ello.

La impresión obtenida es que por ahora si no se presenta alguna reacción favorable, salvo la firma de «Romeo y Julieta», que está preparando material para abrir su casa en esta capital, ninguno de los otros abriga el propósito de abrir taller en la Habana.

VOLVERAN A LA CAMPAÑA EN PRO DEL CIERRE

La Unión Nacional de Dependientes de Víveres al Detalle, cumpliendo acuerdos de la directiva y de la junta general, a partir del día 15 de este mes, en unión de las colectividades que le secundan, iniciaran de nuevo activa campaña en pro de la reforma de la Ley del Cierra, para que sus beneficios alcancen a los dependientes de víveres, y a los de otros sectores, que está trabajando jornadas excesivas, sin obtener las ventajas que la Ley del Cierre ofrece a los compañeros de varios giros industriales y comerciales.

INVESTIGACION SOBRE EL CAFE

Ayer tarde el doctor Angel F. Madan, jefe local de Sanidad de La Habana, celebró una entrevista con el teniente Nemesio Rodríguez, supervisor del Negociado de Casas y Establecimientos, acordando llevar a cabo una campaña contra los adulteradores de café, pues se tienen noticias de que se mezcla con otros cereales, aumentándose su peso con grasas minerales, que prohiben terminantemente las Ordenanzas Sanitarias vigentes.

El teniente Rodríguez, que además es jefe de Bromatología, dictará las órdenes oportunas para comprobar los hechos denunciados.

Nuevos monopolios pide en E. Unidos un conocido economista

DICE QUE LOS EE. UU. NO PROTEJEN A LA AGRICULTURA, PORQUE NO CONTROLA LA PRODUCCION, COMO HA HECHO CHADBOURNE EN CUBA

WASHINGTON, septiembre 2 US. Lynn Ramsey Edminster, economista del departamento de Agricultura, ha declarado que los Estados Unidos son el único país del mundo que apegado a su fórmula del «individualismo» no ha dado a la agricultura la bedia protección.

Agrega que apenas existe país en el mundo donde no se haya hecho algo para mejorar los precios de los productos de la tierra habiéndose tomado entre otras las siguientes medidas:

Primera: Altos aranceles sobre los productos de la tierra, cuotas a la importación y monopolios de importación.

Segunda: restricciones artificiales de las exportaciones para limitar la producción y elevar el precio, como el plan Chadbourne aplicado al azúcar cubano; fomento artificial de las exportaciones para vender la superproducción como el sistema alemán, el plan de Patterson Butter de Australia, y varios otros proyectos de los estados del Danubio, de la Unión surafricana y de numerosos países.

Tercera: Subsidios premios y otras ayudas concedidas directamente a los productores.

Cuarto: Monopolios de los productos del campo, como en la Rusia Soviética y otros países de Europa.

Termina diciendo que la producción y venta del tabaco en Francia es tan rígidamente contralada por el gobierno, que también contribuye al mantenimiento de buenos precios para el azúcar, y afirma que bajo la poderosa guía del gobierno, francia cuenta con una de las industrias agrícolas más florecientes del mundo.

UN PERIODISTA ACUSA A UN SARGENTO DE POLICIA DE HABERLE AGREDIDO

Ante el Subinspector de Guardia ayer tarde en la Secreta, Juan R. Caral, denunció Antonio Ferrás, periodista, vecino de Perdomo 36, en Regla, que fué agredido en el local que ocupa el Tribunal Superior Electoral, O'Reilly 25, por el sargento de la Policía Municipal de dicho Término, Julián Martín, al terminarse la vista de la recusación establecida por los señores Luis y Fernando Bosch contra el Presidente de la Junta Municipal de Regla, doctor Morales Posada.

Reconocido en el Primer Centro de Socorros, se le apreciaron lesiones leves en la frente y en otras partes del cuerpo.

EL DR. HURTADO ENTREGO UN PROYECTO Y HABLO EN NOMBRE DE LA FEDERACION

Usaron de la palabra también los doctores Guas Inclán, Núñez Portuondo y Echevarría. Se pide que la profesión médica sea declarada libre y que se prohiba a los médicos asalariarse

En el salón de la Cámara de Representantes destinado al Comité Parlamentario de la Mayoría, la Comisión Congresional del Mutualismo recibió a la Comisión de la Federación de Médica de Cuba. Era el de ayer el día señalado para abrir la información sobre el problema planteado a los mutualizables y no mutualizables por los galenos y las quintas de salud.

A las cuatro, cuando comenzó la sesión, la inmensa sala cuyas paredes conservan el eco siempre sonoro de la elocuencia de los congresistas de la mayoría, los circunstantes eran escasos. Pero a las seis y minutos en que el acto tuvo fin, la concurrencia era muy nutrida.

Recibieron a los médicos los señores Guas Inclán, Echeverría, García Montes, Rodríguez Cremé, Emilio Núñez Portuondo, Carmelo Urquiaga, Armando Ruiz, De Para, Alemán, Miyar y Mencía.

Y la delegación médica la componían Ricardo Núñez Portuondo Bisbé Fariñas, Hurtado....

Actuaron como oficiales de la Cámara, el señor René Carlés, que está al frente de importantes asuntos del Cuerpo, fungiendo de Jefe del Despacho Giró, Octavio Valdés y Martínez Iradi. Tomaron nota de los discursos los taquígrafos Mustelier Lorié y Serrat.

COMIENZA LA INFORMACION

Usa de la palabra el doctor Guas Inclán, presidente de la Cámara y que preside la asamblea de la tarde Dice breves palabras explicativas y en seguida concede el turno a los médicos.

Los médicos delegan en el doctor Hurtado que es «líder.» Un profesional distinguido, prestigioso, bien acreditado como médico, joven, entusiasta y de palabra fácil, culta y fogosa. Todo un orador.

Un diligente ujier coloca el consabido vaso de agua helada frente al doctor Hurtado. El doctor Hurtado sonríe tras los cristales oscuros de sus espejuelos y ofrece a la Comisión de la Cáamara, para que lo examine, un voluminoso legajo. Un tomo de letra menuda y apretada de mecanografía. Son los pnntos de vista de la Federación Médico en el problema. Es el proyecto de legislación médica.

El señor Hurtado tose. Bebe un sorbo de agua helada y torna a toser Va a hablar. Y habla.

Recordad que estábamos en el salón parlamentario de la Mayoría y la verba fluída, fácil, elocuente de nuestros legisladores de la Mayoría vive en el eco de las paredes, vaga por debajo de los muebles, rueda sobre las mesas, se ha enroscado en los arabescos del artesonado, vibra con el flúido eléctrico en las lámparas que iluminan la sala La elocuencia estimula la elocuencia y el doctor Hurtado habló. Además, que no es posible concebir un acto en la Cámara sin la oratoria. ¿No es la Cámara templo de la palabra hablada?

El doctor Hurtado comenzó refiriendo generalidades del problema en un tono de tribuno. Voz clara. Timbre argentino. Expresión fácil...

Después de las generalidades comenzó a concretar el tipo mutualizable El tipo mutualizable: soltero, empleado u obrero con un sueldo menor de $78.00. No mutualizable es el que devenga esos setenta y ocho pesos mensuales. Entiéndase el mutualizable individual. El no mutualizable familiar—que tiene a su abrigo familiares de cualquier clase y condición—es el que devenga el doble del mutualizable individual

Luego el doctor Hurtado se extiende hablando sobre empresas médicas y Compañías de Seguros contra enfermedades. Pide una legislación que defina y condicione las sociedades mutualistas con quintas, las empresas médicas y las Compañías de Seguros contra enfermedades El doctor Hurtado explica cada una de las tres entidades con acopio de datos, de tecnicismos en lo que demuestra que conoce a fondo la materia que trata.

Pero el doctor Hurtado truena contra los vicios de la mutualidad. Este es, contra la promiscuidad de los pobres que necesitan la quinta mediante el pago de un peso cincuenta al mes con los ricos o acomodados que están en situación de pagar particularmente los servicios del médico y sin embargo utilizan el de la quinta

Y entonces se refiere a las quintas, de las que dice que dejan de ser quintas para convertirse en casas de huéspedes por las personas que van a ellas a asilarse sin necesidad alguna y sólo para descansar un tiempo.

Arremete en seguida contra la organización de las quintas que no ofrecen, en opinión suya, la standarización de los verdaderos hospitales, dejando mucho que desear como clínicas

(La culpa de ello, en todo caso, será de los propios médicos de las quintas.)

Y pone por encima de las quintas nuestros hospitales públicos

(Nuestros hospitales públicos. Ved el caso del Hospital Mercedes y de los demás hospitales donde el alimento para los enfermos brilla por su ausencia y donde el Estado pone la cama cuando la hay y el médico. Lo demás: medicinas, vendajes, etcétera, lo pone el paciente.)

El doctor Hurtado reconoce que las quintas poseen hermosos jardines y que las quintas envían al extranjero a médicos cubanos a especializarse.

Y retorna a los hospitales. Elogia la Sala F. M. Fernández del Hospital Calixto García y reconoce que alguno de esos establecimientos públicos confrontan una apurada situación económica Añade que el hospital de Viñales o el hospital de Colón no es igual a un hospital de la Habana. El servicio aquí es mejor.

(¡Ay del ciudadano que sienta de buenas a primeras allá por Viñales o por Colón un ataque de apendicitis aguda Es cosa de avisar a la ambulancia y al funerario entonces.)

Finalmente el señor Hurtado insiste en la necesidad de una amplia legislación médica que recomienda a la Cámara.

El doctor Echeverría habla después y señala que es autor de un proyecto presentado a la Cámara en que se resuelve el problema médico en lo que tiene de urgente y necesario.

Emilio Núñez Portuondo usa luego de la palabra Dice que se pretende arrojar a los médicos a la miseria y promete que la Cámara estudiará el caso con serenidad de juicio adoptando la legislación conveniente.

Habla en seguida el doctor Guas Inclán para decir que en los puntos fundamentales está de acuerdo con las manifestaciones del doctor Hurtado, discrepando de él, sin embargo, en algunas apreciaciones.

Estima que las clases acomodadas que disfrutan de los beneficios de la mutualidad lesionan a las clases médicas No cree que un hombre soltero que gane, no ya $79, sino $83.33 pueda pagar el costo de una enfermedad que requiera análisis, consultas con especialistas y tratamiento.

Cree que los médicos no deben abroquelarse en su intransigencia y examinar con un criterio acorde con la realidad, el problema, que es de orden social Pide a los médicos que abandonen el criterio unilateral y adopten otro más comprensivo.

Se refiere a la crisis del profesionalismo y hace historia del caso. Afirma que el médico cubano que no disfruta de un sueldo particular carece de porvenir. Y le echa por entero a los mismos médicos de la situación que confrontan, pues las quintas deben estar abiertas para los médicos jóvenes y novatos, nunca albergar profesionales ya consagrados por la fama que debieran hacerse pagar consultas y tratamientos por los ricos Aboga porque sólo sea el pobre el que se mutualice y por una legislación que declare libre el ejercicio de la profesión y prohibido al médico asalariarse.

Prometió que la Cámara estudiaría el problema con criterio recto honrado y justo.

Tornó a hablar el doctor Hurtado para exponer nuevos hechos y a las seis terminó la sesión.

Doce personas han perecido en Eagle Pass

Muchas casas de varios pisos y el puente del ferrocarril, derrumbados

EAGLE PASS, Texas, septiembre 2. (US). — Se cree que han perecido ahogadas doce personas en esta ciudad, a causa de las inundaciones, que son las peores de que se guarda memoria.

Al mediodía la corriente se había llevado el puente del ferrocarril y amenazaba el puente de la carretera internacional.

Muchas casas fueron barridas por las aguas, derrumbándose tres de dos pisos.

En Piedras Negras, México, los comerciantes han trasladado sus mercancías a las tierras altas y los particulares han hecho otro tanto con sus enseres, en la medida en que han podido.

Las comunicaciones quedaron interrumpidas poco después de mediodía, al caerse los postes de los teléfonos y telégrafos. En las carreteras hay centenares de automóviles bloqueados por el agua, temiéndose que algunos de sus ocupantes hayan perecido.

Un automóvil se hallaba en mitad del puente cuando éste se hundió, no pudiéndose recuperar hasta ahora los cadáveres de las dos personas que lo ocupaban.

MUERTO UN PINTOR AL SER ALCANZADO EN EL HOTEL ALCAZAR POR UN ASCENSOR

En el hotel «Alcázar», situado en Cárdenas 81, perdió ayer la vida trágicamente el pintor José Sosa, vecino de Guanabacoa, el cual fué alcanzado por el elevador, cuando realizaba trabajos de pintura en el sótano de dicho ascensor.

Sosa, para poder realizar su labor, solicitó del empleado del elevador, nombrado Roberto de la Torre, que le avisara cada vez que tuviera que hacer funcionar el aparato en su descenso, para evitar con ello el ser alcanzado por el mismo.

En una de las veces que Torres descendió avisó a Sosa, pero éste parece que no lo oyó, por lo que fué alcanzado por el mismo, aplastándole la cabeza.

El cadáver fué entregado a sus familiares por disposición del juez de instrucción de la Sección Segunda, a quien se le dió cuenta por la policía con todo lo actuado.

CENTAVOS para las menores de 12 años.

Mañana daremos a conocer como y de qué manera serán atendidas en el gran Sanatorio de la Asociación, donde tendrán pabellón independientes de los hombres y disfrutarán de habitaciones con servicios unipersonales.

Es norma proverbial en «Hijas de Galicia» atender con esmero a las asociadas, procurando siempre que los servicios que la institución ofrece sean de lo más eficiente, y a ello se debe la preponderancia adquirida por esa prestigiosa Sociedad de asistencia sanitaria y protección al niño y a la mujer.

Del éxito del nuevo personal facultativo hablan elocuentemente las doce operadas, desde el 24 del pasado mes de agosto hasta hoy, cuyo estado post-operatorio demuestra la habilidad y experiencia de los notables cirujanos doctores Emilio García Tuduri y Carlos del Valle, que tienen por expertos auxiliares a los doctores Diego Villasuso y Augusto Navarro.

Todos los demás servicios rinden con normalidad sus habituales funciones, por lo que, antes como ahora, el pertenecer a «Hijas de Galicia» constituye un valioso certificado de garantía para la salud.

UNION GENERAL DE LAS SOCIEDADES MUTUALISTAS

Para hoy, sábado, a las nueve de la noche, está citada la Junta del Comité Ejecutivo de la Unión General de Sociedades Mutualistas; sesión a la que se convoca cumplimentando un acuerdo tomado por su mismo Ejecutivo la noche del último martes.

La sesión tendrá lugar en el Centro Castellano.

DEL CENTRO BALEAR

Muchas felicitaciones ha recibido en estos días el Sr. Presidente del Centro Balear, por el inmejorable servicio que se viene prestando tanto en la casa de salud como en el consultorio del local social, donde son atendidos todos los socios y asociadas que necesiten asistencia facultativa, a cualquier hora del día y de la noche.

En la casa de salud ingresaron en el día de ayer, cinco asociadas y tres socios; fueron datos de alta cuatro, quedando ciento once hospitalizados.

En la sala de partos, a cargo del Dr. Barrena, se registraron siete nacimientos, cuatro varones y tres hembras.

El Departamento de Rayos X está funcionando muy activamente, a cargo del cual se halla el doctor Pedro Macías.

En el salón de curaciones del local social, se practicaron treinta y cinco curaciones y se inyectaron ciento cuarenta asociados.

Los asociados que concurren a la consulta del local social, quedan complacidísimos por el buen trato y competencia demostrada por los facultativos que están a cargo del mismo.

En los Laboratorios del local social y de la casa de salud, se practicaron treinta y cinco análisis de orina, quince de esputos, seis química sanguínea, diez heces fecales y cinco Wasserman.

Se despacharon en la farmacia del local social y en la de la casa de salud, quinientas dos fórmulas oficinales y cien patentes.

Las asociaciones mutualistas con quintas de salud están citadas para el miércoles de la semana próxima

EN LA ASOCIACION DE DEPENDIENTES Y EN SU SANATORIO

Altas e ingresos

Ayer ingresaron catorce enfermos en la Casa de Salud de la Asociación de Dependientes, y trece fueron dados de alta. Hay hospitalizados 629 socios, dos pensionistas y 129 recluidos en Munuera, que hacen un total de 760.

Consultas

En el Consultorio del Centro trataron 84 enfermos, los doctores Fontanills, Cañizares, Betancourt, Souto, Chomat y Lodos; y en la Casa de Salud 246, los doctores Novoa, Ponce de León, Cañizares, Flores, Gómez, González.

Rayos X

Se hicieron 24 aplicaciones de Terapia Profunda y 55 de Ultravioleta. 22 Fluroscopia por los doctores Rosal y Hernández y dos punciones seno maxilar por el Dr. Fernández Garriga.

El tisiólogo Rosal

Veinte y siete neumitora practicó el eminente doctor José María Rosal con notable éxito, y su consulta fué visitada por más de cuarenta asociados.

Facultativos de turno

Hoy sábado darán consultas en el Centro Social los doctores Fontanills, de 1 a 3; Chomat, de 5 a 7; Lodos, de 7 a 9; Souto, de 3 a 5; Cañizares, de 1 a 3; y Rafael Betancourt, de 3 a 5.

Una carta interesante

La Asociación de Representantes del Comercio, radicada en esta ciudad, acordó solidarizarse con la Asociación de Dependientes del Comercio con motivo del ex-problema médico que se acaba de resolver. Dice así la carta dirigida por el Secretario General de la citada entidad al presidente de la Asociación de Dependientes. «Habana, 22 de agosto de 1932. Sr. Carlos A. Fernández, Presidente de la Asociación de Dependientes del Comercio de la Habana. Distinguido señor: De orden del señor Presidente de esta Asociación me complazco en comunicar que esta Directiva en su última junta, celebrada el día 22 del actual, por unanimidad tomó el acuerdo de dirigirse a usted felicitando en su persona a todos los componentes de esa Asociación, por su actitud cívica y justa ante el reciente incidente médico surgido en la Casa de Salud de esa Asociación, y adherirse en todo por las resoluciones por usted tomadas en defensa de los intereses de los asociados. Me complazco señor Presidente el reiterarme de usted atento y s. s. (f.) Fortunato Balari, Secretario General. Vto. Bno. (f.) M. Lozani, Presidente.

El presidente de la Asociación de Dependientes contestó a la Asociación de Representantes del Comercio, con un expresivo testimonio de gratitud y de reconocimiento.

La inscripción de Damas

Apenas fué lanzada la noticia de que la Asociación de Dependientes admitía damas una legión de interesadas dió sus nombres para inscribirse. Como hemos publicado, la cuota es de UN PESO Y MEDIO para las damas y de CINCUENTA

M.E.C.D. 2016

CRUCIGRAMA

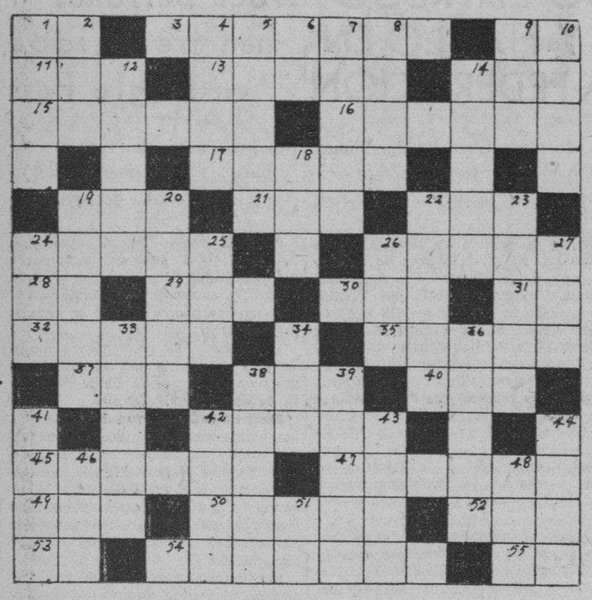

HORIZONTAL

1 Nota musical.
3 Golfo de Italia.
9 Río de Italia.
11 Fruta.
13 Relativo a la nariz.
14 Repetición.
15 Pez.
16 Relativo a ritos.
17 Una raza.
19 Madera resinosa que sirve para alumbrar.
21 Esposa de Jacob.
22 Hijo de Odín.
24 Instrumento musical.
26 Mueble (plu.)
28 Apócope de uno.
29 Cólera.
30 Monja.
31 Nota.
32 En la composición de los cuerpos.
35 Nombre de mujer.
37 Altar.
38 Piel del rostro.
40 Animal plantígrado.
42 Fruto.
45 Presilla.
47 Membrana del ojo.
49 Clase de gorra.
50 Signo del Zodíaco.
52 Número.
53 Sobresale.
54 Lugar cenagoso.
55 Sociedad Anónima (abr.)

VERTICAL

1 Nacido en Rusia.
2 Primera mujer.
4 Fruta.
5 Recuadro.
6 Pronombre.
7 Escritor español.
8 Nombre de mujer.
9 Piadosa.
10 Capital de Noruega.
12 Planta.
14 Bajan al fondo del mar.
18 Bebida.
19 Se usa para escribir.
20 Alma.
22 Conjunto de tres cosas.
23 Hueso del ante-brazo.
24 Punta afilada.
25 Metal.
26 Loma en Santiago de Cuba.
27 Socorro.
33 Cetáceos.
34 Hijo de Noé.
36 Reptil.
38 Lanzan.
39 Animal astuto.
41 Defecto.
42 Envase.
43 Componente del aire.
44 Uva seca.
46 Artículo.
48 Pronombre.
51 Antiguo nombre de la nota do.

La solución mañana.

SOLUCION AL CRUCIGRAMA ANTERIOR

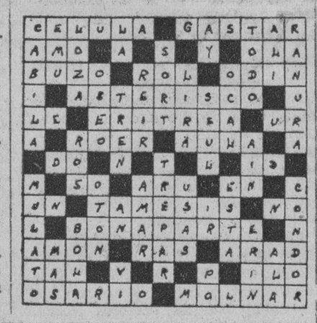

SE HIZO UNA AUTOPSIA AL CADAVER DE REYNOLDS

WINSTON-SALEM, North Carolina, septiembre 2. (US)—El cadáver de Smith Reynolds, heredero de bienes con un valor de $80.000.000, fué exhumado el 23 de agosto por orden del juez, J. H. Clament, practicando la autopsia el doctor W. N. Dalton, médico forense del condado de Forsyth, a la que asistieron cuatro médicos de Winston-Salem, según se supo esta noche.

El resultado de la autopsia se mantiene en secreto, pero se tiene entendido que la bala fué disparada cerca de la sien derecha y le atravesó la masa encefálica, saliendo por detrás da la oreja izquierda.

Casos y Cosas

IRAN POR TURNO

Tengo dos libros voluminosos,
hace unos días, en mi poder.
Voluminosos y sustanciosos,
pues son de autores de gran valer.
Uno se llama: "Cuba en Sevilla":
crónicas varias donde el autor
hace relatos, a maravilla,
de aquella tierra que es un primor.
Tomás Servando Gutiérrez, cuenta,
con galanura que es de envidiar,
cuanto a sus ojos se le presenta
y cree digno de relatar.
En la cubierta le vemos, ora,
del barco hispano que le llevó,
con la mirada fija en la prora,
¡pensando en algo que aquí dejó!
Ora le vemos desembarcando
en Yankilandia; ora en **Broduey,**
lápiz en ristre, notas tomando;
ora en la panza de algún **subuey.**
Vuelve a embarcarse y a Cádiz llega,
donde seis horas tan sólo está;
mas, como a estudios todo se entrega,
muy buenas notas de allí nos da.
Escribe en Cádiz una cuartilla,
documentado, con precisión...
y, alegre, luego marcha a Sevilla,
única meta de su ambición.
Lo que nos narra de la risueña
ciudad que baña el Guadalquivir
es tanto y tanto, que en mi reseña
es imposible de describir.

Y el otro libro, que es "La Revancha",
del periodista Hernández Guzmán,
el lunes entra, de fijo, en cancha
(si no me muero), como verán.

Sergio ACEBAL.

No es sólo Norteamérica el pais en donde todas las cosas raras tienen su asiento. También en Londres

Para muchos americanos, Londres es una ciudad de niebla eterna. Pero no todo es niebla en Londres, y recientemente pasó por aquella capital una ola de calor que recordaba las que son tan frecuentes en los Estados Unidos durante el verano. La fotografía, tomada en Londres, ofrece una nota de interés. Constituye una prueba de la imaginación inglesa. Se ve en ella la forma en que una pareja de mecanógrafas de Londres resolvieron el problema de vivir frescas y trabajar mientras el termómetro andaba alrededor de los 99 grados Fahrenheit. Están tomando el té en una piscina portátil en el roof de un hotel de Londres.

EL DIA 7 LLEGARA A LA HABANA, MUY ENFERMO, EL CONSUL GRAL. EN MADRID

A bordo del «Cristóbal Colón, de la Compañía Trasatlántica Española, llegará a la Habana, en compañía de su esposa, el Cónsul General de Cuba en Madrid, señor Méndez Gracián.

Este funcionario llegó a la Habana en condiciones muy deplorables de salud. Tan delicado se encontraba en Madrid que la Secretaría de Estado tuvo a bien concederle una licencia indefinida y enviarle los viáticos para que pudiera hacer el viaje hacia la Habana lo antes posible.

Un amigo del señor Méndez Gracián ha solicitado en la Secretaría del Exterior que el día siete, fecha de llegada a la Habana el buque que conduce al funcionario enfermo, vaya hasta el pie de la escala una ambulancia para que lo recoja y lo conduzca a una clínica, donde será atendido por médicos cubanos.

El Consulado de Cuba en Madrid se encuentra ahora en manos de una mujer. La señora Sofía Dihigo, única Canciller que existe en nuestro cuerpo consular se hizo cargo de dicha oficina en calidad de cónsul, mientras la Secretaría envía otro funcionario de categoría, que se haga cargo de los asuntos comerciales de Cuba en aquella capital.

CONVENIO POSTAL CON PANAMA

Ha sido inserto en la Gaceta Oficial el reciente convenio de Bultos Postales, que firmaran las Repúblicas de Panamá y la nuestra.

CUBA NO ASISTIRA A UN CONGRESO

Al Gobierno de Cuba ha invitado, por conducto de la Secretaría de Estado el de Suiza, al Congreso de Matemáticas que tendrá lugar a fines de este mes en la ciudad de Zurich.

Cuba no podrá enviar Delegado a dicho Congreso por no existir consignación presupuestal para este concepto.

La Secretaría de Estado ha enviado una nota al Gobierno suizo, agradeciendo la gentil invitación y excusándose por no poder asistir.

PROCESADO

El Juez de Instrucción de la Sección Segunda dictó auto de procesamiento contra Elías Azo, por infracción del Código Postal, con fianza de quinientos pesos.

Bromas y Veras

Por J. ARISTIGUETA

Se ha comprobado que los sellos del timbre ocupados por la policía en manos de unos distinguidos señores, son falsos: Y dice la Prensa que se ha comprobado por lo débil de la impresión y por la baja de las recaudaciones.

Lo de la débil impresión, comprendo que sea causa de mala impresión, y se explica que los agentes de la policía no vean bien los sellos bajos de la tinta, aunque el tener mala cara un sello no quiere decir nada, pue ya se sabe que los sellos tienen un triste destino. Quisiera yo ver qué cara pondría cualquiera al saber que, sea bueno o sea malo, de todas maneras lo han de pegar; seguramente palidecería más que esos sellos.

Y si a los buenos, que tiene un valor positivo, los pegan (y los pegan por detrás para mayor vilipendio) y hasta los dan en la cara, y en cambio a los malos los protege la Policía y no permite que nadie los pegue, va a cundir el ejemplo y no va a querer nadie ser bueno. Aunque esto pudiera remediarse, ya que no lo hicieron los falsificadores por falta de cultura, poniendo entre los sellos malos, algunos buenos, pues ya lo dice el refrán: «Acompágate con los buenos y serás uno de ellos».

Esto aparte que no creo yo que los falsificadores tengan culpa de nada, a pesar de que los ha cogido la Policía al par que los sellos: Bien es verdad que también dice el refrán eso de: «Dime con quién andas, y te diré quien eres», pero no siempre es muy verdad, porque yo he visto a muchos policías con ladrones, y ni los ladrones eran policías, ni éstos lo otro; y el que los sellos sean malos no quiere decir que lo hayan de ser también los que andaban con ellos, pues otro refrán dice que «El malo, para mal hacer, achaques no ha menester».

Ya sé yo que la Policía podrá alegar que esos señores sabían que los sellos eran malos, pero a eso podrán alegar que ellos esperaban algún otro sello que los hiciera buenos, ateniéndose al otro refrán que dice: «Malo vendrá que bueno te hará», y si la cosa es así no habrá por qué acusar los dada la buena intención cristiana de hacer buenos a los malos. Y en último extremo también podrán decir que, en efecto, ellos conocían los sellos y sabían que eran malos, pero que «Vale más lo malo conocido que los bueno por conocer».

Todos estos argumentos deben ser tenidos en cuenta por los abogados de esos señores detenidos, y el del otro que no está detenido porque aún no ha parado de correr.

El lío está ahora en los comerciantes, que desde que han sabido que esos sellos son pálidos y se distinguen por lo poco que se distinguen, me imagino que estarán preocupadísimos, pensando si tendrán o no un sello poco distinguido.

Ahora bien: Todos hemos visto claro que se conozca la falsedad de los sellos en que no se ven claros, pero que se conozcan en lo que han bajado las recaudaciones, ya no está tan claro. Porque yo he visto por ahí sellos que son más buenos que el pan con mantequilla (que no hace daño a nadie) y sin embargo, las recaudaciones han bajado igual.

Así que los comerciantes no se abstienen de pagar por falta de sellos buenos, sino por falta de plata: Pues hay algunos que, cuando leen que sobra la plata con la nueva emisión, sueltan una trágica carcajada histérica que si la dan en un escenario, tienen que hacer el bis.

Dicen que en la revolución del Ecuador hay frailes empuñando las armas y hemos de creer que apoyan la buena causa, ya que los frailes son todos buenos, y alguno entre ellos, siempre es Superior.

Malo es que los frailes se hayan metido en ese fregado, porque una vez cogido el gusto a la guerra, van a querer seguir para no perder el hábito. Y malo debe ser para los del bando contrario, pues «Fraile que pide por Dios, pido por dos», y si lo de pedir lo truecan por disparar, va a resultar cada uno una ametralladora.

Y que piden algo, es seguro: Por lo menos piden la paz.

El manifiesto del General Sanjurjo en Sevilla, no dice que fuera su revolución, monárquica.

Tampoco dice que fuera republicana.

Sólo enseña la oreja en lo de «restaurar gerarquías legítimas».

En fin, que, de acuerdo con el manifiesto, la revolución no fué nada.

El Japón prepara un últimatum a China a causa de la continuación del boycot.

Está demostrado que los chinos y los japoneses, nunca podrán verse con buenos ojos.

Resulta tan científica la clasificación de los radios por el número de bombillos como la de los vehículos por sus ruedas

Ningún invento en el mundo alcanzó tan rápido progreso como el radio, en los EE. UU. debido a la exención absoluta de tributos. Impresiones de un experto famoso de Chicago

¡HALLO! Mr. Ripple. ¿De nuevo por la Habana?

—De nuevo en vacaciones.

(Mr. Ripple es un famoso experto en radio, de Chicago.)

—¿Noticias, Mr. Ripple?

—Más lento el progreso industrial, por la crisis; pero el mismo entusiasmo entre los aficionados. ¿Y aquí?

—Impuestos.

—Ya me he enterado. Me ha hecho mucha gracia la clasificación de los radios por el número de «bombillos». Yo nunca he visto que la Compañía de Electricidad cobre el flúido por el número de bombillos que hay en cada casa, ni he visto clasificar los vehículos por el número de sus ruedas.

—¿Por qué dice usted eso?

—Por la misma razón de que un batallón armado con ametralladoras no puede equipararse a otro armado con fusiles.

—No entiendo.

—Quiero decir que un radio de ocho bombillos puede ser más malo que otro de cinco. Expliquémonos mejor. Los tubos o bombillos tienen muy diversas características. Según pasa el tiempo se fabrican nuevos tipos de más fuerza que sustituyen a los antiguos.

¿Cuáles?

—Por ejemplo. Un tubo que se usó mucho hace tiempo fué el 226, que tiene un factor de amplificación de 8.2. Este tubo se usaba para la amplificación de radio y de audiofrecuencia. Es del tipo de filamento para corriente alterna. Los aparatos provistos con este tipo de tubos—que todavía abundan—usaban ocho o más bombillos para obtener una apropiada amplificación.

—¿Y ahora?

—Luego empezaron a usarse los «screen grid» (124) que tienen un factor de amplificación (mu) de 420 cero. Calcule usted. Un solo bombillo de éstos puede hacer las veces de cincuenta de los anteriores. No quiero agobiarlo con muchos datos científicos, pero sepa que la tendencia es a construir tipos de bombillos de más potencia y amplificación haciendo aparatos más selectivos y más sensitivos con menor número de tubos.

—Y, ¿a qué conclusión llega usted?

—A que con la clasificación que se ha hecho, pagarán más impuesto los radios antiguos y defectuosos, y menos los modernos. Un ejemplo más: antes se usaban dos tubos para rectificar la corriente alterna, dos «281». Hoy se usa uno solo: el «260». Tampoco se han tenido en cuenta otros detalles importantes y resultan equiparados un simple receptor y otro que tenga, además, combinación fonográfica, mecanismo automático para colocar los discos, para buscar las estaciones, control remoto, etcétera, es decir, un aparato modesto y un aparato de lujo.

—¿Pero en los Estados Unidos?...

—No, mi amigo. Allá no pagan impuestos ni siquiera las estaciones trasmisoras de los aficionados. Debido a esa libertad ha sido posible lograr que el radio progresara en menos tiempo que ningún otro invento en ninguna otra época y que los Estados Unidos sean los mayores productores del mundo. En nuestra tierra, los «amateurs» prestan una ayuda valiosísima al Estado. Ellos son los primeros en establecer comunicación y pedir socorro en casos de accidentes ferroviarios, inundaciones, temporales, etcétera. Ellos han prestado ayuda a los astrónomos ahora mismo, para determinar muchos fenómenos relacionados con el sol. En los Estados Unidos hay millones de receptores y millares de trasmisores libres de todo tributo.

—Sin embargo, Mr. Ripple, era necesario recaudar...

—Podían haber hecho otra clasificación. Por el precio de compra, por ejemplo. O igualarlos todos, para ser más justos. O mejor, buscar otras fuentes y no ponerle frenos al progreso...

—Bueno, Mr. Ripple, hace mucho calor...

—Adiós, mi amigo.

M. M.

No puede sobrevenir el auge si no participan todos los ramos en el movimiento

Analizando la actual situación económica, en los EE. UU., Mr. Owen D. Young, en un discurso, afirma que la dificultad actual consiste en mantener el equilibrio entre los factores económicos

Un discurso recientemente pronunciado por Mr. Owen D. Young, en ocasión de la clausura del año escolar en la Universidad de Notre Dame, ha despertado mucha atención por el análisis que presenta de la actual situación económica. La conclusión esencial del análisis es que la crisis se debe a un desequilibrio en nuestro sistema económico. Refiriéndose a los diversos ramos de la industria y del comercio que constituyen el sistema económico, dijo Mr. Young:

«No puede sobrevenir el auge a menos que todos los ramos participen en el movimiento. No puede garantizarse el carácter permanente de curso alguno, a menos que exista un equilibrio justo entre las diversas unidades de nuestra organización económica.»

Mr. Young describió gráficamente las relaciones de la vida económica en los términos siguientes:

«Al considerar una, descubrimos que es necesario interesarnos en las demás. Esa es la dificultad principal en la actualidad. Así, cuando comprendemos que los bancos se hallan en peligro porque han invertido en bonos ferroviarios, y que dichos valores han sufrido depreciación a causa del turno adverso de los negocios ferroviarios, descubrimos de pronto que el problema bancario se ha convertido en problema ferroviario, llegamos a la conclusión de que depende de las tarifas que determinan las entradas de las empresas ferroviarias y los salarios que representan sus gastos. Y por este razonamiento, el problema bancario se convierte en problema de tarifas y salarios de los ferrocarriles.

«Y al analizar la cuestión de las tarifas ferroviarias, descubrimos que afectan a la industria y a la agricultura. Su producción bien puede colocarse o no, la venta dependiendo de las tarifas de transporte tanto como depende del costo de producción. De manera que el problema bancario se convierte en problema industrial y agrícola. Y si el crédito de la industria y la agricultura se ha debilitado a causa de la disminución en la demanda, debida al aumento de las tarifas, resultan afectados los préstamos que los bancos han otorgado a la industria y a la agricultura.»

Mr. Young reconoce que la crisis comenzó cuando disminuyera la capacidad de consumo de la población agrícola, pues a raíz de esa disminución «declinó la producción industrial, sobrevino la falta de trabajo y se inició el descenso que hoy se ha convertido en avalancha».

La disparidad entre los precios que el agricultor recibe por sus productos, y los precios de los artículos que está habituado a comprar, ha asumido proporciones tales que, según un reciente informe del Ministerio de Agricultura de Estados Unidos, determinada cantidad de productos agrícolas esenciales, sólo sirve para adquirir cerca de la mitad de los artículos que era posible comprar con la misma cantidad en el quinquenio de 1909-1913.

Esto no redunda en beneficio de otros grupos en el sistema industrial. Por el contrario, ha demostrado tener efectos contraproducentes. La disparidad ejerce un efecto destructor en el comercio de las grandes regiones y centros urbanos en los que la agricultura constituye el sostén principal de los negocios.

EN BUSCA DE EMOCIONES FUE UNA ENFERMERA AL BRASIL Y SE DESILUSIONO

NUEVA YORK, septiembre 2. US. Miss Phylis Genton, enfermera de Los Angeles, regres óayer de San Pablo, Brasil, en el vapor «Southern Cross» diciendo que el viaje había sido un fracaso.

Declaró a su llegada a esta que la revolución de San Pablo es muy mansa, agregando:

«Allí no reina la menor excitación entre los nativos. Se combate, es cierto, pero no mucho».

Agregó que había ido al Brasil en busca de emociones, que las buscó por todas partes, pero que no las encontró, en vista de lo cual decidió regresar a los Estados Unidos.

TENTATIVA DE ROBO

Ante el oficial de guardia de la Cuarta Estación de Policía, compareció ayer el vigilante nocturno número 28, C. Alba, haciendo entrega de un hierro denominado «pata de cabra», que dijo ocupó junto al establecimiento de ropa situado en Mercado de Tacón 68, donde sorprendió a un sujeto de raza negra, cuando violentaba la puerta del referido comercio, dándose acto seguido a la fuga, sin que pudiera detenerlo.

La tienda es propiedad del señor Pedro Rodríguez, quien comprobó que el desconocido había violentado la cerradura de la puerta, pero sin que pudiera penetrar en el establecimiento.

M.E.C.D. 2016

RADIO Y ELECTRICIDAD

Por ALBERTO GIRO

TRASMISIONES PARA HOY

ESTACION C M W
1.185 Kilociclos

7.30 a. m. DIARIO hablado.
9 a. m. Hora del niño.
10 a. m. Sección social.
11 a. m. Nena Cuenco y su grupo.
12 m. Bagatelas Radiofónicas. Orquesta de Romeu y los trovadores Quevedo y Carbó.
1 p. m. DIARIO hablado.
2 p. m. Enma López Seña.
3 p. m. Sección social.
4 p. m. Orquesta Riveiro
4.30 p. m. Mosaicos C M W
5 p. m. Corman y su orquesta
6 p. m. DIARIO hablado
7 p. m. Grupo La Fama
8 p. m. Concierto desde el estudio.
10 p. m. Hora Elegante.
11 p. m. Buenas noches.

ESTACION C M C Y
Radioteatro «Ideas Pazos»
1.360 Kilociclos

De 8.30 a 9.30 p. m. El Radioteatro «Ideas Pazos» presenta la famosa orquesta Los Irresistibles que dirige Roberto Ondina, en un programa bailable de escogido repertorio.

Mañana domingo, a las 8.30 de la noche el Radioteatro Ideas Pazos, ofrece a sus oyentes el estreno de la popular zarzuela La Revoltosa.

ESTACION C M C
840 Kilociclos

10.30 a. m. Música popular, Orquestas.
6.45 p. m. Acebal y del Campo.
8 p. m. Señorita Adelita Trujillo, cantante española, en combinación con el Cuarteto «Granada».
8.30 p. m. Barítono señor Alberto Márquez y señora Alicia Crusellas de Márquez, pianista acompañante.
1.—Consejo canción, Sánchez de Fuentes.
2—Alma mía. Canción, María Grever.
3—Al recordar tu nombre. C. Delfín.
4—Díme, bolero. Currier.
8.45 p. m. Música selecta variada.
9 p. m. Hora Oficial Observatorio Nacional.
9 p. m. Señorita Adelita Trujillo y el Cuarteto Granada.
9.30 p. m. Sr. Alberto Márquez, barítono y la señora Alicia Crusellas de Márquez. Pianista acompañante, finalizan su programa con
1—Yo se de un beso. Canción. Sánchez de Fuentes.
2—Te quiero dijiste. Canción. María Grever.
3—María la O. Romanza. E. Lecuona.
4—Divina mujer. Vals. Lara.
9.45 p. m. Selección Popular, solistas instrumentistas.
10 p. m. Orquesta Eden. Son, Sinsonte de Oro.
11 p. m. Buenas noches.

ESTACION C M A P
680 Kilociclos

6 p. m. Bailables.
6.30 p. m. El barítono Jimmy Lee, acompañado al piano por el profesor Eguiluz.
7 p. m. Música amena.
7.45 p. m. Noticiario en inglés.
8 p. m. Un poco mejor que lo mejor.
8.30 p. m. Programa al órgano.
9 p. m. Música sinfónica.
9.30 p. m. Música española.
10 p. m. Canciones americanas.
10.30 p. m. Música bailable.

ESTACION C M X
890 Kilociclos

12 m. Orquesta Cuba.
1 p. m. Tenor Mariano Meléndez.
3.45 p. m. Trasmisión de los Juegos de las Grandes Ligas.
8 p. m. Hora Artística. Hermanos Acebal.
9 p. m. Comedia Los ojos de luto por Marina de Serra y su grupo.
10 p. m. Concierto bailable.
11 p. m. Buenas noches.

ESTACION C M C Q
780 Kilociclos

8 p. m. Programa a cargo del dúo Hawaiiano. Trío Cardoso, Carbonel y Menéndez.
9 p. m. Música variada.

ESTACION C M K
730 Kilociclos.

5.30 p. m. Programa escolar.
6.30 p. m. Noticiero Deportivo a cargo de Hilario Franquiz.
7 p. m. Diálogo cómico.
8 p. m. Programas varios.

ESTACION E A Q, Madrid (España)
30.40 Metros

A las 6.30 p. m.
1—La simpatía (pasodoble) 2—Coppellia (ballet) .3—Fado del Lorito Real 4—Luisa Fernanda
A las 6.45 p. m.
Radio Crónica (Noticias de España etc. etc.).
A las 7 p. m. Selección de los números más destacados de revistas modernas.
A las 7.35 p. m.
Conferencia.
A las 7.40 p. m.
Música Frívola.
A las 8 p. m.
Fin de la emisión con el Himno de Riego.

ESTACION W L W
700 Kc. 428 Mts
Crosley Radio Corporation
Cincinnati, Ohio

7 Jack Douglas and Lloyd Shaffer Orquesta.
.15 Chandu.
7.30 Two Sisters.
7.45 The Crosley Cadets
8 Over the Rhine.
8.15 Cuarteto de cuerda.
8.30 The First Nighters (NBC).
9 The Tylers on Tour.
9.15 Castle Farm Orquesta.
9.30 Mariboro Banda.
9.45 Josef Cherniavsky y orquesta.
10.15 Crosley Follies.
10.45 Cuarteto y Organo.
11 Doodlesockers.
11.30 Charles Agnews Orquesta NBC
12 Moon River, Slumber Music.
12.30 a. m. Castle Farm Orquesta.

El DIARIO Hablado
SE TRASMITE TODOS LOS DIAS

80247603

LA DEPURACIÓN DE LA SANGRE se efectúa principalmente por los riñones

Los riñones, por su misión filtradora de la sangre, están expuestos más que cualquier otro órgano a infecciones y a un desgaste prematuro. Con la „Urotropina", el depurador interno de base científica, puede usted ayudar la función de los riñones, desinfectarlos y ejercer además una desinfección de todos los conductos por donde pasa y se expele la orina. De ahí la eficacia insuperada de la „Urotropina" en las enfermedades de estos órganos, que pueden casi siempre ser evitadas con una cura urotropínica periódica por las TABLETAS SCHERING DE

Urotropina

TUBOS DE 20 TABLETAS

MAÑANA COMIENZA LA SEMANA DEL RADIO

ALGO SORPRENDENTE QUE USTED NUNCA PENSO FUERA POSIBLE

Escuche la Hora Múltiple por la C. M. W. mañana domingo a las 9 de la noche.

NOTICIAS DE LA JUDICIAL

UNA DENUNCIA

Francisca Lema viuda de Terry, denunció en la Policía Judicial que su inquilino Fernado Abascal, vecino de Egido 18 bajos, al que tuvo necesidad de demandar en desahucio por falta de pago, faltando al contrato estipulado, arrancó las puertas y vidrieras, transportándolas a otro lugar. Con tal motivo fué detenido Juan Cortés Suárez, cuyo individuo era el que realizaba tales hechos.

VEJACION

Ursula Pujada de Suárez, vecina de Acosta 70, acusó a Carmen González y a su esposo Evelio, vecinos de la casa número 93, de dicha calle de vejarla e insultarla diariamente, con motivo de diferencias surgidas entre ellos. La policía detuvo al acusado Evelio Díaz Valdés, quien negó los cargos, agregando que su esposa se nombra Emelina Alvariña y no Carmen González, como se ha hecho constar.

ESTAFA

Nicolasa Soto Fernández, sirvienta y vecina del Asilo Nocturno situado en Zulueta y Corrales, denunció en la Policía Judicial que hace dos meses estuvo colocada en la casa de Antonio Alonso Domínguez, vecino de Montoro 3, quien se ha negado a abonarle la cantidad de seis pesos y además fué maltratada de obra por la esposa de dicho individuo nombrada Mercedes González.

UN ACUSADO

Los señores Vieta y Plasencia, establecidos en Reina 72 denunciaron en la Policía Judicial que José Jáuregui, vecino de Masó Alta 87, en Santiago de Cuba, dispuso de las mercancías que le enviaron en comisión por valor de 300 pesos, negándose a abonarlas.

COMERCIANTE ACUSADO

Denunciaron en la Judicial José García y Ca., importadores de panos establecidos en Muralla 16, que Manuel F. García, domiciliado en Maceo 22, en Camagüey, ha desaparecido después de haber cerrado su comercio, adeudándole la cantidad de 436, valor de las mercancías que se habían ajudicado en un embargo que le hicieron.

HURTO A UN INGENIERO

El señor Mario Figueroa Martínez, ingeniero y vecino de Serrano número 41, denunció en la Policía Judicial que de su domicilio le habían sustraído varias prendas propiedad de su esposa, que aprecia en la cantidad de 400 pesos, sin que tuviera sospechas de persona alguna.

LE LLEVARON LOS DOCUMENTOS

José Antonio Fernández Pérez, propietario y vecino de Pérez 12, en Jesús del Monte, dió cuenta en la Policía Judicial, que hace dos meses concurrió a Habana 55, donde existía una oficina de corredores propiedad de López y Rodríguez, entregando varios documentos y escrituras para que gestionaran en el Ayuntamiento los expedientes de habitabilidad de una casa y el pago del agua y la contribución, pudiendo enterarse que la oficina ha desaparecido y los individuos no le han devuelto los documentos.

ALQUILO LA CASA

Armando Guerra Rubio, vecino de San Joaquín 50, denunció en la Policía Judicial que a un señor nombrado José Vega González, le alquiló la casa de su propiedad, Fernandina 57, dándole como fiador a un tal Apolinar González, que le manifestó ser dueño de la carnicería situada en San Nicolás 104, pero al transcurrir el primer mes y pasar a cobrar pudo enterarse de que Vega le había alquilado su propiedad a otra persona, enterándose de que dichos individuos se dedican a realizar esta clase de delitos.

AVISO

COLEGIO "INMACULADA"

Apertura de Curso: SEPTIEMBRE 8

Confeccionamos UNIFORMES diarios y de gala, y ofrecemos HABILITACIONES COMPLETAS de colegialas, según el reglamento.

También tenemos a la venta las telas especiales, reglamentarias, para la confección de uniformes.

PRECIOS ECONOMICOS

"BAZAR INGLES"

Galiano y San Miguel

EL SR. BELARMINO IGLESIAS HACE UNA ACLARACION

En relación con una noticia facilitada por el Comité Ejecutivo del Sindicato del Ramo de la Alimentación, en que, entre otros pormenores, se hacía mención al nombramiento de una comisión compuesta por los señores José Gayoso, Alfredo Casanueva y Belarmino Iglesias, para realizar una gestión cerca de La Polar, nos escribe el mencionado señor Belarmino Iglesias, rogándonos hagamos constar que no es cierto haya sido nombrado para ninguna comisión por cuanto ni siquiera es asociado de dicha colectividad.

ABSUELTO UN ACUSADO DE HABER ASALTADO A UNA MUJER

La Sala Segunda de lo Criminal de esta Audiencia, ha absuelto en el día de hoy a Luis Pérez Barrera, contra el que se seguía una causa por los delitos de asalto y robo, y para quien el fiscal interesaba ocho años de presidio.

Se demostró, por las pruebas que aportó ante el Tribunal el doctor Eduardo L. Figueroa, su defensor, que no tuvo participación en el asalto de que fué víctima Rita Mestre en Industria y Trocadero el pasado 14 de abril.

A usted le interesa ver los artículos que aún nos quedan y que son una verdadera oportunidad

NUEVAS REBAJAS EN LOS PRECIOS

CONTINUA NUESTRA LIQUIDACION

MEDIAS
CALCETINES
SOMBRILLAS
BATAS DE BAÑO
PARABANES
PORCELANAS

PARAGUAS desde $0.75

Artículos de cristal y PERFUMERIA

LAS FILIPINAS

SAN RAFAEL Y AMISTAD

Crónica Habanera

FIESTA INTIMA

Señorita Hortensita Colás

En la residencia del señor Juan José Colás, y su distinguida esposa la señora Consuelo Sánchez, se celebró anoche una simpática fiesta ofrecida por la bella señorita Hortensita Colás, hija del conocido matrimonio.

Asistió un grupo selecto de jóvenes amigos de la festejada.

También se encontraban presentes algunas señoras.

Se bailó hasta muy tarde, con música de la orquesta de los Hermanos Castro, y los concurrentes fueron obsequiados con un espléndido «buffet».

He aquí los concurrentes:

Señoras:

Lily Morales de Coroalles, Maruja Barraqué de Sánchez, Clara Marchena de Maduro, Piedad Sánchez de Pedro.

Lizzie Morales de Batet, María Morales de Cárdenas, Chechó Pérez Chaumont de Rionda, Matilde Sellés de Fernández.

Panchita Suárez Murias de Solo, Lolita Recio de Goitizolo, Rosita Cadaval de Rayneri, Nellie Desvernine de Lombard.

Ana María Valdés Pagés de Montero, María Esperanza Bernal de Bernal, Albertina Iznaga de Fonts.

Señoritas:

Silvia Fonts Iznaga, Emma Maduro, Esperancita Bernal, Fita Kohly, Alicia de Solo, Teresita Rionda, Sarita Giménez, Elena Montalvo, Carmita de Cárdenas, Rosita Rayneri, Anita Galdós, Hilda Fernández Sellés.

Lily Batet, Martha García, Lolita Coroalles, Hortensia Montalvo, Elena de Cárdenas, July Gutiérrez, Toky Montero.

Loló Goitizolo, Lidia Lombard, Margot Rodríguez Cano, Silvia de Solo.

Celita Rayneri, Silvia Sánchez Barraqué, Elsa Maduro, Elena de Solo, Isabel Galdós, Teté Fernández Sellés y Ofelia Pedro.

Jóvenes:

Manolo Carrerá, Arturo Cervera, Juan Luis Bilbao, Paco Mendieta, José María de la Torre, Fernando Alonso, Luis Rodríguez Molina.

Alvaro Barrera, Rafael de la Portilla, Raúl Carrerá, Pastor Gutiérrez, Peter Bernal, José Antonio Fernández Blanco, Charles Fanjul.

Rafael Carrerá, Jorge Galdós, Pedro Duquesne, Pablo Fanjul, Luis René de Solo, Roberto Vieites.

Cuco Cervantes, Chicho Ortiz, Michín Alvarez, Manolín Menéndez, Fili Rivero, Roberto Ortega, Armando Pessino, Julio Cervantes, Arturo Chaban, Roberto Rodríguez Walling. Pedro Cardona, Fico Villalba.

LA FIESTA DE HOY

Cristina Kindelán y Arango será festejada hoy.

La fiesta, que había de celebrarse en la residencia de sus tíos el matrimonio Antonio Mendoza y Cristina Kindelán, se efectuará ahora en la finca «Milagros», en el Wajay.

Recibirá Cristina el parabién afectuoso de sus amistades en el umbral de la vida social, en la cual penetra nimbada por la aureola tradicional de su abolengo y donde será acogida con el sincero cariño que se les profesa a todos sus familiares.

Ostenta además una corona de realeza, heredada: su auténtica belleza helénica, que evoca la de su inolvidable madre, Rosario Arango.

La fiesta dará comienzo a las seis de la tarde.

COMIDA Y BAILE

La señorita Silvia Fonts ofrecerá esta noche un «buffet supper» en la residencia de sus padres, el matrimonio Ramoncito Fonts-Albertina Iznaga.

Se reunirá un grupo de simpáticas parejas que bailarán a los acordes de la orquesta Habana-Casino.

Comenzará la fiesta a las ocho y media de la noche.

HABANA YACHT CLUB

Mañana domingo, habrá almuerzo amenizado por la orquesta de los Hermanos Castro.

La música dará comienzo a las doce del día y continuará hasta las tres de la tarde.

Ya se han hecho numerosas reservaciones de mesas.

VIAJEROS DISTINGUIDOS

Ayer por la tarde, llegó de los Estados Unidos, el señor José Manuel Casanova, conocido hacendado, miembro de la Directiva del DIARIO.

Continúan en Nueva York, su distinguida esposa Rosita Soto y su hijo, que regresarán en el mes de noviembre.

EL EMBAJADOR GUGGENHEIM

El conocido diplomático Harry F. Guggenheim, embajador de los Estados Unidos en nuestra patria, salió ayer, por la vía aérea, hacia Nueva York.

Le acompaña su secretario particular Mr. Burnham Carter.

Acudieron a despedirlo numerosas personalidades.

ALMUERZO HOMENAJE

En el Union Club, donde es tan querido, se le tributará un homenaje de despedida en forma de almuerzo a don Ricardo Herrera, con motivo de haber sido designado para representar a Cuba en Francia.

Hasta el presente se han sumado al homenaje, que se efectuará el próximo jueves, los siguientes socios:

El general Gerardo Machado, el doctor Carlos Miguel de Céspedes, presidente del «Union Club»; el tesorero, Federico G. Fabré; el secretario y vice, respectivamente, doctores Luis Muñoz y Ernesto Angulo; Ramiro Contreras, Luis Eugenio Ricart, Salvador Guedes, Carlos Jiménez Rojo. Alfredo Herrera, Arturo Armand, Pedro Jablo Echarte, Fernando Scull, Pepín Rivero, Luis Santamaría, Manuel Camio, Eduardo Cidre, Adolfo Bustamante, Santiago Claret, Lorenzo Frau Marsal, Mario Lescano Abella, Francisco Camps, Carlos Calonge, Luis Comas, Enrique Aldabó, Gustavo Aróstegui.

Laureano Fuentes, Carlos M. Pernia, Julián de Ayala, Agustín Alvarez, Juan Rodríguez Ramírez, Victoriano Rodríguez Barahona, Augusto Lezama, Vicente B. Milián, Patricio de la Guardia, Alberto de la Torre, Oscar Zayas, Francisco Zayas, Juan Manuel Alfonso, José Emilio Obregón.

José Antonio Cabarga, Eugenio Molinet, Rafael Carrerá, Tomás Felipe Camacho, Nemesio Busto, Enrique Heymann, José M. Quero, Antonio Berenguer, Tomás Crescente

(Continúa en la Página SIETE)

Dra. Sarah E. YSALGUE de MASSIP

Clases especiales de enseñanza primaria

CALLE 12 Y CONSULADO

Ampliación de Almendares — Telf. FO-1966

asombroso!

esa es la exclamación de todo el mundo ante la **calidad** y la **cantidad** de los artículos que está ofreciendo

Fin de Siglo

a PRECIOS de QUIEBRA!

LA COMUNIDAD DE PADRES AGUSTINOS DE ESTA CIUDAD, HA CELEBRADO CON MARCADO ESPLENDOR LA FESTIVIDAD PATRONAL DE SAN AGUSTIN EN EL TEMPLO DEL CRISTO

La Venerable Comunidad de Padres Agustinos de la Habana, celebró en su iglesia del Santo Cristo del Buen Viaje, la fiesta patronal en honor de San Agustín, su Padre y Fundador, el domingo 28 del actual, conforme al siguiente programa:

De 7 a 10 a. m., misas rezadas con explicación del Santo Evangelio de la Dominica: «Jesús resucita a la viuda de Naim.»

En estas misas se distribuyó la Comunión a los fieles alumnos del colegio y alumnos de las Escuelas Catequistas. También se anunció que el domingo 4 de septiembre, a las once de la mañana, tendrá lugar solemne función en honor de Nuestra Señora de la Consolación, después de la cual se dará la bendición papal.

Asímismo se advirtió a los fieles que desde las doce del día del sábado 3, a las doce de la noche del domingo 4 de septiembre se gana Jubileo como el de la Porciúncula en las iglesias de los Padres Agustinos por celebrar esta Orden la festividad de Nuestra Señora del Consuelo.

A las once de la mañana, celebró solemnemente la misa el R. P. John Whelan, O. S. A., asistido de los Padres Herrero y May, ambos de la misma Orden y citada Comunidad.

Pronunció el panegírico el R. P. Fray Jesús Fernández, el cual consideró a su gran Padre San Agustín, como la flor más exquisita en santidad y virtud del preciosísimo jardín de la Iglesia Católica, haciendo resaltar su gran amor a Dios, lo cual tanto le acercó a la Divinidad, que fué una perfectísima imagen suya, en cuyo foco de infinita sabiduría, bebió a torrentes la Ciencia con que iluminó al mundo.

Después de loar la Ciencia y Santidad de San Agustín, pide al Santo que en estos tiempos de tanto materialismo, brille sobre las inteligencias la sabiduría divina para que prenda en los corazones el fuego del amor de Dios, para que por El seamos reconocidos como imagen y semejanza suya en la gloria celestial.

Termina su hermoso panegírico suplicando al santo gracias y bendiciones para sus amadísimos hijos, los Agustinos y para las Ordenes religiosas cuyas representaciones se hallaban presentes.

Un grandioso coro mixto bajo la dirección del maestro Julio Guisaso la y acompañado al órgano por bella señorita, Criselda López, interpretaron la gran Misa Pontifical de Perosi; al Ofertorio, «Sancte Pater Agustini», y después de la misa, el Himno Eucarístico de Sagastizábal.

El numeroso concurso de fieles y las representaciones de las Comunidades religiosas, fueron obsequiadas con artísticos recordatorios.

Los representantes de la prensa y Comunidades religiosas invitados por el R. P. Pedro Hufnangel, Superior de la Comunidad y Director del Colegio San Agustín, que abrirá sus puertas el día 7 de septiembre lo visitaron.

Todo el menaje escolar ha sido renovado.

Su plan de estudios comprende la Enseñanza Elemental, Preparatoria de Bachillerato y un Curso Comercial.

El Curso Comercial comprende, además de los conocimientos que le son propios, el estudio de asignaturas especiales que permitirán al alumno adquirir una cultura general.

A partir del primer año del curso académico, antes que en toda otra cosa, se insiste en la más rígida y práctica preparación en Matemáticas.

El Curso Comercial es una rama sumamente especializada de los estudios, en que los estudiantes que se preparan para la vida de los negocios son ejercitados, desde el principio mismo, para adquirir aptitud, pulcritud y precisión. Se les inculca la idea de la importancia de estos tres fundamentos del trabajo comercial, especializándose en ambas lenguas, para desarrollar la absoluta seguridad que se requiere en la traducción y manejo de los documentos comerciales. La Teneduría de Libros, Escritura a Máquina y aun la Estenografía se enseñan simultáneamente en ambas lenguas, poniendo al joven, el día que sale del Colegio, en condiciones de poder hacerse cargo con igual seguridad y facilidad en los negocios de cualquier clase que sean, en una o en ambas lenguas.

En los últimos años de este curso, el Derecho Mercantil en general y en particular el Derecho de Prácticas Mercantiles en Cuba, se estudian cuidadosamente, dándole al joven que sale del Colegio un completo conocimiento práctico de los principios legales y tal como se aplican a las funciones del comercio en general.

El Colegio de San Agustín es una institución católica. Su más alta mira es que los hombres que en los años por venir se llamarán sus alumnos, sean el verdadero tipo del caballero cristiano.

El Colegio no hace más que reflejar la experiencia de los siglos, cuando mantiene el principio de que no hay verdadera virilidad sin instrucción en las doctrinas del cristianismo y en las máximas de la fe católica. Durante todo el curso del Colegio se da diariamente instrucción de la doctrina y práctica del cristianismo adaptada a la edad del estudiante.

Gabriel BLANCO.

SIN UN SOLO FRACASO...

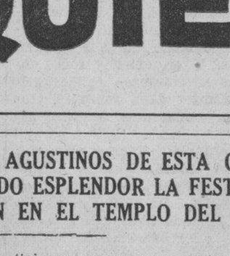

PERMANENTES $1.50

GARANTIZADOS POR UN AÑO

PELADO 0.30
MANICURE 0.30

3 SERVICIOS de Lunes a Sábado 40 cts.

Peluquería GALIA

Neptuno 36 e|. Industria y Amistad.

Teléfono: M-5556

Nuevos Discos *VICTOR*

CUBANOS

a $1.00

30701.—BOMBAS Y MAS BOMBAS—ACEBAL-OTERO.
GASES LACRIMOGENOS.—DIALOGO.—ACEBAL-OTERO.
30702.—LA TIERRA HERMOSA.—Danzonete—Orquesta González.
UN MUSICO SE LAMENTABA.—Danzonete—Orquesta González.
30703.—LA RAPSODIA RUMBA CALIENTE.—Orquesta "Siboney".
TUS LAGRIMAS—SON.—Orquesta "Siboney".
30680.—EL CONJURO—SON.—Cuarteto MACHIN.
LAS FLORES DE MI JARDIN.—SON.—Cuarteto MACHIN.
30681.—RIENDO, LLORANDO Y CANTANDO.—Punto. CALDERON.
MI LLEGADA A LA HABANA—Punto.—P. VALENCIA.
30682.—MI TRES, MI CLAVE y BONGO—Son.—SEXTETO HABANERO.
CHELIN. — Son. — SEXTETO HABANERO.
30683.—¡QUE LINDA ERES! — Danzonete. — Romeu-Collazo.
GUARICANDILLA. — Rumba. —Romeu-Collazo.

Vda. de HUMARA y LASTRA S. en C.

DISTRIBUIDORES PARA CUBA.

RICLA (MURALLA) 83 y 85. TELEFONOS: A-3498 y M-9093.

M.E.C.D. 2016

ESCENARIO Y PANTALLA

NOTAS

GRAN TANDA ELEGANTE EN MARTI

Una de las tandas elegantes más atractivas de la temporada tendrá efecto esta tarde a las 5 en el «Martí.» En la primera parte del programa se pondrá en escena el juguete cómico-lírico «¿La mujer de quién?», libro de Víctor Reyes, música de Rodrigo Pratts, estrenado anoche con gran éxito. Es una obra graciosa y divertida, que hace pasar un buen rato al público.

En la segunda parte «Mosaicos», admirablemente seleccionados. Una sinfonía por la orquesta, «Amor de madre», por Antonio Valdivia, canciones por Luisita de Córdoba, la romanza de «La Habana que vuelve», por la notable primera tiple Caridad Suárez y, finalmente, el «clou» de la tarde: la célebre Habanera de White «La Bella Cubana», interpretada al violín por los maestros Catalino Arjona y Rodrigo Pratts y al piano por el maestro Gonzalo Roig. Un acto de verdadera novedad y atracción.

Precios: luneta, $0.30; butaca, $0.20 y tertulia, $0.10.

Por la noche, a las 8 y 45, «La Flor del Sitio», de Galarraga y Lecuona.

A las 10 y 30: «¿La mujer de quién?»

Mañana, gran matinée a las tres. El martes, a petición, «María La O.» El viernes, estreno de «En la pendiente», libro de Armando Bronca música de Rodrigo Pratts.

«CARA CORTADA», EN CAMPOAMOR

Karen Morley en «Cara Cortada», la intensa y espectacular película que se exhibe en el «Campoamor».

Hoy se repite «Cara Cortada», la película que viene precedida de una fama colosal. Paul Muni, Ann Devorok, Karen Morley y Borie Karloff, son los principales actores de esta producción que ha hecho furor en los Estados Unidos y que muestra la vida de Al Capone, el más audaz de los «pandilleros» que ha existido.

Mañana, gran matinée con Noticiario, comedias, los episodios tres y cuatro de la interesante serie «El correo aéreo», titulados «La caída mortal» y «El desplome», la producción de Bob Custer «El bravo de Texas», «Cara Cortada» y la lujosísima cinta «Amantes interesados», con la bella Kay Francis.

El lunes, Ann Harding, la artista de aristocrática belleza, en «El divino instante», la interesantísima novela de la vida de una mujer que estaba enamorada de lo que había de diabólico en un hombre.

El jueves, Constance Bennett en «Hollywood al desnudo.»

«ROSAS DE OTOÑO», POR EL CUADRO DE «PRO-ARTE»

Esta tarde, a las cinco, el Cuadro de Declamación de la Sociedad «Pro-Arte Musical» volverá a representar, ya con carácter público, en el «Auditorium», la célebre comedia de Jacinto Benavente «Rosas de Otoño», que es una de las obras más conocidas y gustadas del gran dramaturgo.

Los aficionados de «Pro-Arte» y su experto director Guillermo de Mancha han realizado un verdadero «tour de force» para montar esta obra. El éxito les ha sonreído plenamente. Así lo reconoció el público que asistió a la primera representación. Así lo confirmó la crítica, sumamente favorable a esa manifestación de arte no profesional.

Marta Aspiazo, la distinguida aficionada, realiza en el papel de Isabel una excelente labor. Los hermanos Florit se manifiestan como artistas consumados en sus papeles respectivos. Y en general todos los intérpretes se conducen con seguridad y brillantez nada comunes, tratándose de «amateurs» del arte escénico.

La presentación, finamente cuidada por las señoras Natalia Aróstegui de Suárez y Dulce María Blanco de Cárdenas, ha sido otro aspecto que ha llamado vivamente la atención en este logrado empeño teatral.

«MATA HARI», POR GRETA GARBO, EN EL ENCANTO

El próximo lunes terminarán las exhibiciones de «Mata Hari», la grandiosa producción que en los días que lleva exhibiéndose ha llevado al teatro «Encanto a más de quince mil personas, las que están todas de acuerdo en que es la mejor producción de Greta Garbo.

Mañana, gran matinée con la comedia de Laurel y Hardy titulada «En cada puerto un terror», el episodio número tres de la serie «Colmillos de acero», el cartón animado «¡Qué vida!», «Mata Hari» y el intenso drama «El honorable Wong», por el eminente actor americano Edward G. Robinson.

El martes estreno de «El criminalista», obra magnífica, producción interpretada por Warren Willim y Sidney Fox. No hay arma más poderosa que la palabra. Ante su imperio el criminal se convierte en un hombre honrado y el inocente perece en la horca, El protagonista de este drama conocía a fondo las debilidades de la ley y barajaba sus cartas para salir siempre triunfante en la última jugada.

Con las exhibiciones de «El criminalista» comenzarán los capítulos «Cómo jugar al golf» donde Bobby Jones, el campeón mundial de este popular juego demuestra sus grandes conocimientos.

BUEN PROGRAMA EN EL NACIONAL. 20 Y 10 CENTAVOS

«Invasores del aire», por Lloyd Hugues y «Exceso de cariño», por Jack Holt, son las dos películas que presenta The Theatrical Ten Cents Company hoy en el «Nacional», además de su gran programa de variedades y pequeñas revistas musicales, en el que figuran diez números, entre éstos Hilda Salazar, Elia de Granados, Elba del Villar, Berta y Silvio, Star Sisters, Rudy Areu, Roberto Yanguas, Carlos Spaventa, Francisco Naya, el cuerpo de baile, The Arcu's boys, etc. formando un show de primera clase, que la empresa del Nacional da al público por el inconcebible precio de 20 centavos luneta, para los mayores y 10 para los niños.

Mañana, domingo, gran matinée con muchas sorpresas para los muchachos. Juegos infantiles en escena, premios y películas de Bick Jones y Jack Hotl.

El lunes se presenta por la noche en una sola tanda el artista René Crecet, quien hará algunas imitaciones y demostraciones de su nuevo género vocal

Pronto, «La fiesta de las tiples», en función extraordinaria. Figurarán diez tiples en el programa. Las localidades se pondrán pronto a la venta

CARTEL DEL DIA

POR LOS TEATROS

MARTI.—5.15: La mujer de quien y Mosaicos Martí por Caridad Suárez, R. Prats, G. Roig, Marcelino del Llano etc., 8.45: La flor del sitio; 10 y 30: La mujer de quien.

ALHAMBRA.—8.15: Caras alegres, Echando humo (estreno) y La bella oriental.

POR LOS CINES

CAMPOAMOR.—A todas horas: Cara cortada con Paul Muni, Ann Dvorak y Borks Karloff, comedia y episodio.

NEPTUNO.—Matinée y noche: El batallón condenado con Víctor Varconi, Compensación y Salvando a las mujeres con Laurel y Hardy.

ENCANTO.—A todas horas: Mata Hari con Greta Garbo, Ramón Novarro y Lionel Barrymore y comedia.

NACIONAL.—A todas horas: Invasores del Aire, Exceso de cariño y números de variedades.

RIALTO.—A todas horas: Ex señora y La horda conquistadora.

RIVIERA.— 5.15 y 9.45: Amargo idilio, 8.15 Deliciosa.

REGINA.—Ex señora y La horda conquistadora.

TRIANON.—Demonios del aire y El campeón.

INGLATERRA.—Amargo idilio y El testigo oculto.

IMPERIO.—El batallón condenado y comedias.

WILSON.—Amargo idilio y El testigo oculto.

VERDUN.—Emma y comedias.

LIRA.—Marida y mujer y comedias.

LARA.—Trigueña peligrosa y La voz que manda.

ACTUALIDADES.—Marido y mujer y comedias.

UNIVERSAL.—El rey de las selvas (episodios) y comedias.

VIOLETA.—La sinfonía de los 6 millones y La dama se niega.

LINDBERGH.—El jardín maldito y Demonios del espacio.

CUBA.—Amargo idilio y Emociones ocultas.

ROJO.—El teniente sonriente y Remordimiento.

FLORENCIA.—Hastiada de la vida y Hombres en mi vida.

MODERNO.—Amargo idilio y Mi último amor.

FUERTE-ENGORDA
OXOIDE
1 copa de 100 c.c.—½ lb. CARNE FRESCA
Alimenta sin cansar su ESTOMAGO
Sabroso - Aromático
EXIJA LEGITIMO OXOIDE
Varias veces al día
Jugo carne de 97% Extracto concentrado al 25%
PREPARADO POR
DROGUERIA "SARRA" LA MAYOR

TENGASE el Cutis Bello
—delicado, suave, fresco, "rosado y blanco"—el semblante incomparable de la juventud. El azufre purifica, blanquea y refresca la piel. Para embellecer el rostro y los brazos, úsese
—El Jabon— Sulfuroso de Glenn
Contiene 33⅓% de Azufre Puro. De venta en las Boticas.
Algodón estíptico de Rohland, 25 centavos

Música y Músicos

LYDIA NOS DA SU ADIOS

Esto es la admirada cantante, intérprete fidelísima del sentimiento, que prestigia con su espléndida labor artística, el arte musical en Cuba. Lydia de Rivera ofrecerá sus últimos recitales en la Comedia el martes 6 y viernes 9 de septiembre. Los programas, muestras maravillosas de cultura y refinamiento, encierran toda la gama de estilos y expresiones desde el «Sueño de Amor» de Lohengrin de Wagner, hasta las canciones populares de Cuba y Sur América. Cantará en alemán, francés y español.

Hasta la mañana del lunes estará abierto el abono a los dos recitales a base de $2.00 la luneta.

Pablo Miquel, el pianista acompañante, asegura al oyente una cooperación, a la altura del nivel artístico de la gran cantante.

Mañana domingo se dan tres fiestas en la mañana. En Payret la Banda Municipal bajo la dirección del maestro G. Tomás, con el siguiente programa: Autores cubanos: Antonio Rodríguez Ferrer, Obertura Fantástica Ignacio Cervantes, Scherzo capriccioso. José M. Jiménez, Estudio Sinfónico. Guillermo M. Tomás, Rapsodia Militar Cubana. Autores extranjeros: Ed Elgar, Marcha Pompa, P. Tschaikowski, Andante de la 5a. Sinfonía. E. Pastor, Elegía y Ricardo Strauss, Poema «Muerte y transfiguración.» Richard Wagner, Obertura de Tannhauser y Escena del primer acto de Parsifal.

En el Hotel Nacional, el niño Rafael Druian ofrece su único recital, le acompaña el profesor C. Pérez Sentenat y la Orquesta Filarmónica. Sonata de Giovanni Platti. Concierto en la menor de Vivaldi, Andantino de Martini.-Kreisler, Rondino de Kreisler y Preludio y Allegro de Pugnani. Kreisler, Larghetto de Haendel, Siciliana de Paradise Duskin y Movimiento perpetuo de F. Ries

En el teatro Riviera, a las nueve y media, la sesión de la Sociedad Infantil, cuyo programa es como sigue: Overtura, Marcha eslava de Tsvhaaikowki. Noticiario. El dormilón. Vals de Naila de Delibes por Virginia y Antonieta Fonts y de Oña, Asta Palgrem y Beatrim Echegoyen. Fantasía Americana por Asta Palgrem. Gavotte Mognon, por Sol Fernán Flor. Pianistas: Luis Borbolla y Armando Oréfiche. Película «Las calles de New York». El domingo 18, será la segunda sesión.

Palacio

EL PRESIDENTE

Continúa ausente de Palacio el Presidente de la República, que pasará unos días fuera de la Habana.

VISITANTES

Fueron visitantes a Palacio ayer al jefe del Ejército, general Herrera; el de la Policía Nacional, los secretarios de Justicia y Gobernación y los presidentes de la Cámara y el Senado, doctores Guas Inclán y Vázquez Bello.

LOS PROYECTOS DE CODIGOS

Los proyectos de reformas de Códigos redactados por la Comisión Codificadora no serán enviados todos juntos al Congreso. En el turno que se señala irán primero el Código de Comercio y el del Enjuiciamiento Civil.

EL NUEVO SECRETARIO DE LA PRESIDENCIA

El nuevo secretario de la Presidencia, doctor Ramiro Guerra, hablando ayer con los periodistas en su despacho declaró que continuará siendo para sus compañeros un periodista, y agregó: «Al lado del señor Presidente laboraré como secretario; pero al lado de mis compañeros lo haré como periodista. Los repórters pueden, pues, llegar hasta mí cada vez que lo deseen, en busca de noticias.»

El señor Ricardo Herrera, secretario de la Presidencia que abandona ahora el cargo para ocupar el de ministro en París, también hizo elogios de su sustituto, expresando que esa designación era otro acierto del señor Presidente de la República.

El doctor Ramiro Guerra tomará hoy posesión de su cargo, oficialmente.

EL SEÑOR ERNESTO LOPEZ, GOBERNADOR

Por comenzar a disfrutar de licencia electoral el gobernador de la Habana, señor Antonio Ruiz, a las nueve de la mañana de hoy tomará posesión del Gobierno de la Habana el actual secretario de la Administración Provincial, señor Ernesto López.

LA CRISIS DEL TURISMO

El Mayor de la Ciudad, señor Tirso Mesa, fué otro de los visitantes a Palacio y declaró a los periodistas que la crisis del turismo en Cuba era consecuencia de la depresión económica que se sufre en los Estados Unidos.

«El turismo—agregó—es sólo de norteamericanos y tiene que estar sujeto a las alternativas económicas de aquel país; sin embargo de ello, aun concurren a la Habana muchos turistas, en mayor proporción que a otro país.»

DETRAS DE LA PANTALLA

(Por Harrison CARROLL)

HOLLYWOOD, Cal., Sep. 1º (K. F. S., Inc.)

SE rumora insistentemente el caso de «The White Sister» (La Hermana Blanca) que se pensó reeditar de acuerdo con el actual sistema cinefónico, ya que esa tésis se explotó hace algunos años en una super-producción que gustó extraordinariamente y donde se reveló al talento de Lilian Gish, poniendo de manifiesto, a más de su belleza serena, toda una gigantesca labor escénica que se puede decir, la llevó al pináculo del triunfo.

Helen Hayes

La Metro Goldwyn Mayer hace cerca de dos meses hizo algunas escenas con Helen Hayes y cuando menos se pensaba, la film fué suspendida y quedó en receso hasta nueva orden. En seguida la misma artista comenzó «Bridge Versus Bridge» y desde entonces nada se ha sabido de la anterior y de esta film.

Como es de suponer, se han hilvanado diversos comentarios y otras conjeturas sobre el caso, pero no conviene adelantar mucho las meras suposiciones y esperar, ya que la Metro suele dar muchas gratas sorpresas.

Ahora hemos sabido que la diminuta Helen ha comenzado las primeras pruebas para una estupenda producción de la Paramount que se titulará «Farewell To Arms» y mientras tanto, Charles Mac Arthur, el esposo de la estrella ha legalizado el contrato con las formalidades debidas en la M. G. M.

* * *

Créalo o no lo crea, pero es el caso que esto le sucedió al conocido Director William Wyler en su último viaje a Arizona. Hace algunos días Wyler se hallaba en el desierto buscando un lugar propicio para sede de una futura gran producción. La cinta en cuestión era «The Laughin Boy». A la media hora el referido Director empezó a ver grandes nubarrones que se movían amenazadores en el firmamento. Se volvió al agente indio que le acompañaba y le dijo: «Esas nubes son indicio seguro de un próximo aguacero. No podemos seguir so pena de empaparnos». El indio se puso una mano ante los ojos y haciendo un gesto peculiar de observación le contestó:

—No se preocupe por esas nubes. Precisamente vienen vacías de California y aquí ya no harán nada de particular...

* * *

COMENTARIOS DEL BOULEVARD

Se dice que el productor Howard Hughes ha tenido unas palabras acaloradas con Ann Dvorak por causa de un contrato que ella quería reincidir.

Dorothy Wilson, la linda ex-mecanógrafa que de un salto se hizo estrella, ha manifestado algo petulante que su primera film «The Age of Consent» fué sólo la prueba del debut y que su próxima cinto será algo sorprendente.

* * *

Hay rumores de que Clive Brook y Constance Bennett trabajarán en una cinta que hasta ahora no se sabe si se trata de ¿Quo Vadis? o de otra similar.

* * *

Sería raro ver a Clive haciendo el forzudo gigante Ursus y luchando con un bisonte, aunque éste fuese de cartón. Hay que tener ciertos cuidados a ciertas edades y no abusar con los años. El gran actor fenecido Milton Sils se empeñó en querer demostrar a sus amigos que aún era campeón de tennis y murió en el mismo court de su residencia, de un colapso cardíaco.

* * *

Dorothy Sebastián ha adquirido tres gorilas que se propone amaestrar para una film que ella misma escribirá. Ella siempre tan acuciosa observadora no desmaya en buscar inútilmente el orígen del hombre. Tiene en su biblioteca todas las obras de Darwin.

* * *

El total de las más connotadas estrellas volverán el sábado de la gran fiesta de Polo que se verificó recientemente en Riviera Country. Entre ellas se cuenta a la bella Marión Davis. No solamente tiene esta artista pasión por el deporte hípico, si que también es una gran jinete y una magnífica jugadora de Polo.

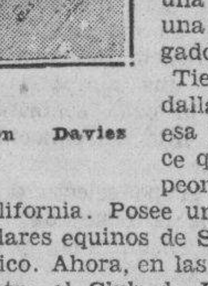

Marion Davies

Tiene varias medallas ganadas en esa justa y se dice que es la campeona de mujeres en California. Posee una cuadra con ejemplares equinos de Suecia, España y México. Ahora, en las recientes justas entre el Club de Riviera Country y la Universidad de Arizona, ella fué la elegida para entregar los trofeos al club ganador y su crítica estuvo muy ajustada y precisa. Las mismas observaciones que emitió durante el encuentro, fueron insertadas en uno de los diarios de Riviera Country. Algunas de las estrellas que habían escogido palcos, eran Mary Pickford y Douglas, Will Rogers, Charlie Chaplin, Bebe Daniels y otras más.

* * *

¿NO SABIA USTED

Que Edward G. Robinson hizo su debut en la pantalla con Richard Barthelmess en la cinta «The Bright Shawl?...

GACETILLAS

NEPTUNO.—El batallón condenado

Un grandioso programa en la matinée de Neptuno estrenándose hoy «El batallón condenado» la única película comparable con «Sin novedad en el frente» por la nueva estrella de Hollywood: Tala Birell y Víctor Varconi. También se estrena la más reciente comedia de Laurel y Hardy «Salvando a las mujeres» y el drama social «Compensación» interpretado por Francisco Dee y Sidney Fox: 20 centavos toda la matinée. Por la noche a las 8 p. m. revista. A las 8 y media «Compensación» y a las 9 y media: «El batallón condenado» y «Salvando a las mujeres» de Laurel y Hardy. Mañana: en matinée «Que vale el dinero» por George Bancroft «El batallón condenado», «El fugitivo» por Rin Tin tin» «Salvando a las mujeres» por Laurel y Hardy y la película sportiva Unidos Venceremos por Lew Ayres.

RIALTO.—Ex señora. 20 centavos.

Estrena hoy el cinema de las damas una bellísima producción de asunto que tiene muchos motivos para agradar a las asiduas concurrentes del más atractivo de los teatros capitalinos. «Ex-Señora» que constituye un verdadero suceso cuando se estrenó en el Encanto, va en todos los turnos de hoy, acompañada de «La Horda Conquistadora» película del Oeste, «Dos pájaros de Cuenta» comedia, «No tenemos bananas», cartón; «Una noche en Venecia» Variedad y el último Noticiero sonoro Fox. Precios 20 centavos a cualquier hora.

REGINA.—Ex señora.

Paramount Film presenta hoy en el Teatro Regina una de esas producciones sensacionales que han convertido esa marca en la favorita del público, Ruth Chatterton e Ivor Novello, la interpretan magistralmente y el asunto lleno de novedad e interés sugestiona y conmueve al publico. Va también en el programa «La Horda Conquistadora» producción del Oeste con Richards Arlen y Fay Wray, «Dos pájaros de cuenta» comedia. «No tenemos bananas», cartón; «Una noche en Venecia» y el último noticiero sonoro Fox. Precios: 10 centavos damas y niños hasta las 7.30 y 20 los mayores después. Tertulia 10 centavos a cualquier hora.

RIVIERA.—Amargo idilio.

En las tandas de las 5.15 y 9.45 se estrena la producción Fox interpretada por Charles Farrell y Madge Evans «Amargo idilio» revista y variedad. A las 8.15 «Deliciosa» por Charles Farrell y Janet Gaynor. Mañana domingo en la matinée de la 1.30 «Amargo Idilio», «Demasiado héroe» por Douglas Fairbanks Jr. «Colmillos de acero» por Rin Tin Tin y «Todo por las noticias» por Janes Dunn. En tandas elegantes «Amargo Idilio». El martes «Sombras trágicas» por George Brent. El miércoles «María Cervantes» y «GGuyún» estrenando nuevas canciones y actuando sólo en las tandas de las 9.45.

CUBA.—Amargo idilio.

En sus tres tandas, de una, de cinco y ocho y cuarto, la cinta más impresionante de Charles Farrell, con Madge Evans, en el role de heroína, titulada esta producción de la Fox «Amargo Idilio» precedida de una film superexcelsa por George O-Brien y Nora Lane, titulada «Emociones ocultas» además una revista de asuntos mundiales y una comedia. Por la tarde 10 centavos luneta, por la noche 20 los caballeros y 10 damas y niños. Mañana: en matinée «El testigo oculto», «El ángel azul» y «Amargo Idilio». Lunes «El Embrujo de Sevilla».

OLIMPIC.—Amargo idilio.

En tandas de 5.15 y 9 y 30 «Amargo Idilio» por Charles Farrell y Madge Evans. En tanda de 8.15 «Huerfanita» por Janet Gaynor y Charles Farrell. Precios 15 centavos antes de las 9. Después 20 centavos, Mañana colosal matinée continua de la serie «El misterio del Correo Aéreo». Pronto «Cara Cortada» y «Hastiada de la Vida».

MAXIM.—Un lance de amor.

Presenta hoy en sus turnos de 5.15 y 8.30 un soberbio programa. El estreno de la super joya de la Columbia UN LANCE DE AMOR, cuyos principales intérpretes son Dorothy Mackaill, H. Bogart y Jack Kennedy; la reprisse de la super producción EL PASADO ACUSA cuyos intérpretes principales son Barry Norton, Luana Alcañiz y Carlos Villarias. También se exhibe una variedad musical.

Viboreñas

SRTA. EUFEMIA DUCK

Cuando admiramos a una mujercita muy linda exclamamos: ¡Parece un cromo!

Y es ésta mi exclamación al evocar la preciosa imagen de Eufemia, la lindísima rubia de dulces ojos azules, los balconcitos por los cuales se asoma su alma virginal, un tesoro de inapreciable valor.

Eufemia en la fecha de hoy cumple sus quince años y celebra sus días; fecha memorable que jamás podrá olvidar, por haber visto llegar en ella los «suspirados» quince años, la edad de las ensoñaciones y en la que todas las princesitas en su calenturienta mente, se forjan las más dulces ilusiones, los más bellos ensueños, haciendo llegar su pensamiento hasta un príncipe imaginario prometedor de castos amores...

Hasta su dichoso hogar llegarán muchas flores, sus hermanas, menos bellas que tan linda flor-sonriente, y en grave aprieto veo a Manolito Cofiño para poder desmentirme.

Esta tarde recibirá a sus amistades íntimas de cinco a siete, sin carácter de fiesta, recibo que será deliciosísimo, y en el que las horas transcurrirán velocísimas, para pena de quienes nos proponemos pasarlas al lado de graciosas muñecas, expresivas y de dulces sonrisas...

¡Qué seas siempre tan dichosa como ahora, y mucho más cuando seas la soberana de tu hogar, son mis deseos, adorable princesita!

* * *

EL CONCIERTO DE HOY

El que se celebra en el Conservatorio Masriera, bajo la dirección de mi viejo y muy admirado y querido amigo, profesor Don Enrique Masriera.

En él sabrán sus alumnas, un grupo de ellas, demostrar la sólida educación artística que reciben, para legítimo orgullo de su bondadoso Director.

* * *

LINDA NIÑA

Con toda felicidad ha venido a este mundo para la más intensa alegría de sus amantes padres, los jóvenes esposos, señora Terina Pérez de Oliva e Ibrahím Rodríguez, su primogénita.

Por tan fausto suceso felicito a tan dichosos padres, deseando a su tierna y monísima niña una larga y felicísima vida.

* * *

SRTA. LOLITA DIAZ ARZA

En la Clínica Casuso ha sido operada por el afamado especialista en afecciones de la garganta, nariz y oídos, doctor Martínez, tan gentil señorita, hija de nuestro distinguido amigo el señor Enrique Díaz Ulloa, hermano político del popular Representante por Oriente muy querido amigo señor Félix del Prado.

Lolita se encuentra en tan satisfactorio estado que su restablecimiento completo no tardará, siendo mis deseos participarlo cuanto antes a sus familiares y relaciones sociales.

* * *

SRTA. CONSUELO VALDES MARIBONA

Una figulina muy graciosa que celebró sus días junto con su amante mamá, la estimada dama Consuelo Maribona de Valdés, recibiendo a sus íntimas amistades en su residencia de Santos Suárez número 24.

Tanto Consuelito como los autores de sus días para todas tuvieron sus mayores atenciones y obsequios, haciéndoles pasar unas horas muy agradables en su compañía.

A la señora Maribona Valdés como a su graciosa heredera, reitero mis votos porque siempre sea inquebrantable su actual felicidad.

* * *

SRTA. HILDA COURET

Ya fuera de peligro la bella amiguita Hilda, que en días pasados hizo tener grandes temores a sus familia y amistades.

Asistida eficazmente, con grandes desvelos, va reponiéndose, aunque lenta apreciablemente.

Sus familiares permanecen muy agradecidos a sus amistades que constantemente por ella se interesan, siéndoles imposible hacerlo constar personalmente a todos en los actuales momentos.

Yo deseo que su mejoría continúe, para pronto ver a tan interesante figulina, nuevamente saludable y sonriente.

* * *

OSCAR FERNANDEZ CARAL

El estimado joven, que desde hace unos días padece una delicada afección, al parecer apendicular, la que aun no ha sido diagnosticado, ha experimentado una notable mejoría.

Permanece en su residencia y de su cabecera no se separa su amante mamá la distinguida dama Blanca Caral viuda de Fernández, que hace constar su agradecimiento por mi conducto a sus amistades, que constantemente se interesan por la salud de Oscar.

Su hermano Orestes, mi excelente amigo, lo asiste, y en estos días se determinará si es necesario operarlo.

* * *

JOSE RAMON FRANCA

El buen amigo, siempre atento y servicial, Secretario del Juzgado Correccional de la Sección Quinta, una vez más en sus días fué objeto de incontables demostraciones de afecto, por parte de sus amistades y compañeros, así como también de numerosas representaciones mercantiles e industriales de nuestra Ciudad Nueva, que en su más alta estimación lo tienen.

En su residencia de la calle Delicias, junto con su amante esposa la distinguida dama Hortensia Ramos y lindísima hija la señorita María Antonia, reuniéronse numerosas señoras y señoritas, en un recibo íntimo, en el que también le testimoniaron su aprecio.

Secundados fueron en sus atenciones y obsequios por la bella trigueñita María Antonia Puig, la gentilísima «China», como familiarmente la nombramos.

Para «Ramoncito» son reiterados mis votos por su inquebrantable felicidad y la de su dichoso hogar en el que es su adorada princesita la preciosa amiguita María Antonia.

* * *

«GRAN CINEMA»

Muy atareado permanece el amigo Valerio Hernández, con la ausencia de su Lugar-Teniente Manolo, debido a una fuerte afección catarral.

No obstante presenta hoy en todas las tandas este atractivo programa: «Esta Edad Moderna», de Joan Crawford, y «De Pura Sangre», de Clark Gable.

Y por hoy, nada más que informar.

Urbano DEL CASTILLO

La policía arresta a un desocupado

Dos policías de Filadelfia demuestran su eficiencia en imponer el orden durante las recientes demostraciones ocurridas en esa ciudad cuando un grupo de desocupados insistieron en congregarse para marchar sobre el Palacio Municipal. Resultaron varias cabezas partidas en el consiguiente encuentro entre la policía y los desocupados.

NOTICIAS DEL PUERTO

Por la Ruta de la Florida.—Por la Ruta de la Florida y en el vapor Florida embarcaron para los Estados Unidos María Ruiz viuda de Carvajal e hijo Rafael, Antonia Alberdi, Otilia Llata, Fernando de Miguel Herlinda Picallo Martínez, Agustín López Martínez, Domingo Moras, Myrta Maribona, Miguel Bretos García, José Menéndez, Warren y Clara Chambless, Ramón Aguilar, María de los Reyes, Maximino Echevarría. Enrique Costa, María Heuchert, Felipe de la Hoz, Celia Fernández de la Hoz, Marcelino Aragón y familia, Luis Marcelín, Enrique del Pico y otros.

El Santa Bárbara.—De puertos de Chile y Perú, vía Panamá llegó el vapor americano Santa Bárbara de la Garce Line que trajo carga general 4 pasajeros para la Habana y conduce carga y 151 pasajeros en tránsito para New York para donde salió en seguida.

Para la Habana llegaron en este vapor el pelotari cubano Ramón Morales que estuvo jugando en el frontón de Lima, Ildefonso Hernández, José Gómez, y doctor Roger Node.

Entre los pasajeros en tránsito de este buque viajan el doctor Elwood Kirby conocido cirujano de Filafelfia, el doctor Minot Morgan y familia Ministro de la Iglesia de la Quinta Avenida de New York quien asistió con nutrido grupo de sus compatriotas a la Convención de la Escuela Dominical que se celebró en Río de Janeiro; doctor y señora Daniel Marsh Cónsul del Perú en Bayona, Juan de Menchaca y familia Cónsul del Perú en Burdeos Edward Bready, hijo del Ministro de los Estados Unidos en el Ecuador que va a un colegio a su país, y el joven Oscar Miró Quesada hijo del director de El Comercio de Lima que va a un colegio.

El Quirigua.—De Puerto Limón y escalas llegó el vapor americano Quirigua que trajo 11 pasajeros para la Habana y conduce frutas y 102 pasajeros en tránsito para New York.

Para la Habana llegaron en este vapor los señores Modesto Rionda, y James Robinson y señora entre otros.

Productos cubanos.—En el Quirigua han sido embarcados 500 cajas de toronja con trasbordo para Londres, 500 sacos de café, 700 cajas de piñas, 125125 tabacos torcidos.

Un cargamento de arroz.—Con un cargamento de 25 mil sacos de arroz llegó ayer el vapor noruego Snestad que hizo su última escala en Cienfuegos donde dejó parte del cargamento que traía.

Dos barcos de la Ward Line. Hoy arribarán los dos barcos de turno de la Ward Line, el Oriente procedente de Veracruz, con carga y pasajeros para la Habana y New York, y el Orizaba, de New York también con carga y pasajeros para nuestro puerto y los de Progreso y Veracruz.

El Cartago.—De Tela, Honduras, llegó el vapor americano Cartago que trajo un total de 46 pasajeros de ellos algunos para la Habana.

Conduce un cargamento de frutas para New Orleans.

Salidas.—Salieron ayer el Quirigua para New York, el Santa Barbara para Key West, el noruego Sydfold para Júcaro, el Seatrain para New Orleans, el Cartago para New Orleans y el Heredia para Tela.

El Lancastria.—En la madrugada de hoy, salió para New York, el vapor Cunard Excursionista Lancastria con 780 pasajeros que han permanecido 33 horas en nuestra ciudad.

Los que van en el Oriente.—En el turbo eléctrico Oriente embarcarán hoy para New York, los doctores Delio y Mario Núñez Mesa y señora, el Cónsul de Cuba en New York José M. Vázquez Bello y familia, Josefa V. de Perdomo, Clara Jiménez, María Isabel La Rosa e hijos, Enrique Baradat, doctores Ricardo Morán y Amado Ros, Antonio Montenegro, Olga de Moya, Eduardo Díez de Ulzurrun y señora Isabel Quiles, Angela y Elvira Cadenas, Mauricio A. Heyman, José Montane, Morris Moreno, Alice Moreno y otros.

El Hacendado Casanova.—Procedente de Tampa y Key West llegó ayer tarde a última hora el vapor americano Cuba que trajo carga general y pasajeros. En este vapor ha regresado el hacendado y miembro de la Comisión de Azúcar que fue a Ostende, señor José M. Casanova, quien fué recibido por significados elementos de dicha industria, del comercio y del periodismo.

Otros pasajeros del correo floridano fueron: Luz Zayas de Corona e hija, Avelino Pazos, el presidente de la Radio Internacional de Miami, Mr. J. B. Rice, Belisario Alvarez, José Jordán y señora Alejandro Ruiz Tomás Beninez, Andrés J. López, César Castañeda, Matilde Shávez e hijo, Evaristo Ullua, doctor Angel B. Izquierdo, Enrique González, Conrado Domínguez, Celestino Pino, Marta del Monte, María M. viuda de Vila y otros.

DETENIDO EL AUTOR DE UN HURTO DE FOSFOROS

El día 13 de los corrientes se cometió un hurto de diez gruesas de fósforos en los almacenes de la Havana Terminal, por lo cual fué comisionado para que practicase una amplia investigación a fin de localizar a los autores, el inspector de los Ferrocarriles Unidos señor Guillermo del Cristo.

En el curso de sus pesquisas del Cristo, pudo saber que los fósforos habían sido vendidos en la bodega situada en Picota 56, de la propiedad de Abelardo Corona Sánchez, quien pagó por ellos la suma de $56 a un sujeto de la raza negra. Con tal motivo el citado inspector se constituyó en el referido establecimiento, procediendo a la ocupación de 56 cajetillas, pues parte de los mixtos fueron vendidos por Corona a Leovigildo Aguiar, residente en Egido 32.

En vista de ello, el inspector del Cristo continuó sus pesquisas, logrando detener a René Pedroso Bouquet o Juan Gallardo Bocout, vecino de Guasabacoa, por ser el autor de la sustracción de los citados fósforos, presentándolo ante el juez de instrucción de la Sección Segunda, autoridad que lo instruyó de cargos.

El acusado expuso que el autor del hecho lo había sido un individuo nombrado Juan Baro, el cual le había dado las diez gruesas de fósforos para que las vendiera, cosa que llevó a cabo en la bodega de Corona.

Pedroso fué remitido al vivac.

SINTONICE LA ESTACION CMW
El DIARIO Hablado
Se trasmite todos los días
A las 7.30 a. m., 1 p. m. y 6 p. m.

M.E.C.D. 2016

N. York da la bienvenida a Mollison

Nueva York acogió calurosamente al capitán James A. Mollison, el primer aviador que hace el vuelo trasatlántico solo de Oriente a Occidente. En la fotografía superior puede verse al avión «Heart's Content» al aterrizar en el aeródromo de Roosevelt, Long Island. La fotografía inferior muestra al intrépido aviador en el techo del automóvil que lo llevó a Nueva York entre las aclamaciones del público.

NO HA SIDO DESIGNADO AUN EL SUSTITUTO DEL CAP. LAGE, EN SANIDAD

El Secretario de Sanidad inspeccionará personalmente las Casas de Salud, para comprobar si funcionan normalmente. 400 médicos se reunirán en Sancti Spíritus. Informe sobre las estadísticas

El señor Secretario de Sanidad y Beneficencia, teniente coronel Miguel Céspedes Alvarez, departió ayer largo rato con los repórters del Departamento, sobre «los problemas federativos», como él mismo denomina la huelga decretada por la Federación Médica de Cuba a las Casas de Salud de los centros regionales que no han firmado las Bases del Mutualismo.

Junto al doctor Céspedes se encontraba el Director de Beneficencia doctor José Antonio Clark.

—Ha resuelto algo, Secretario, sobre la protesta formulada por la Federación Médica de Cuba en el acto de la toma de posesión de los nuevos facultativos en la Casa de Salud «Santa Teresita de Jesús»?

—«He de someterla a estudio—contesta el doctor Céspedes, agregando: «He leído que en vez de 19 médicos, como me informaron, sólo trabajan allí 14.»

—¿Y en relación con el desempeño de varios cargos, en distintas quintas, por un mismo médico, ha resuelto algo?»

El Secretario de Sanidad demora su respuesta algunos segundos y nos dice: «Siempre que no perjudique a la asistencia de los enfermos...» Y continúa: «Tengo que ver eso con detenimiento.»

—¿Es cierto que ordenará usted —preguntamos—una inspección a las Casas de Salud?»

—«Voy a inspeccionarlas yo, —contesta rápidamente—. Quiero saber si es cierto que en algunas se carece del número de médicos necesarios para la asistencia de los pacientes, y adoptar las medidas del caso.»

El doctor Céspedes nos informa haberse puesto de acuerdo con el doctor Ramón Ascanio, Director del Hospital «Calixto García», para que desde hoy se haga cargo de una Sala el doctor Armando Estorino, quien hasta hace poco fué subdirector de la Quinta Benéfica. El doctor Estorino presta, actualmente, sus servicios, en la Dirección de Beneficencia.

Una última pregunta de los repórters al Secretario de Sanidad: ¿Ha designado el sustituto del capitán Lage?

—«El cargo de Jefe de Despacho es igual que el que desempeño como Secretario, —responde, el doctor Céspedes. Cuando el Presidente de la República lo disponga, tendré que abandonar el cargo, pasando nuevamente a la subdirección del Hospital General del Ejército. El que desempeña el cargo de Jefe de Despacho debe estar identificado completamente con el Secretario, hasta en el criterio... Juan conoce bien la administración—se refiere al Jefe de las Oficinas, señor Juan Losada—y puede ocuparse de esos asuntos.

EL DR. BAÑOS

Visitó ayer la Secretaría de Sanidad el doctor Secundino Baños, miembro de la Unión General de Sociedades Mutualistas con Sanatorio, con el propósito de entrevistarse con el doctor Céspedes, no logrando sus propósitos, por encontrarse muy ocupado el Secretario.

400 MEDICOS A SANCTI SPIRITUS

La Asamblea Nacional de la Federación Médica de Cuba tendrá lugar este año en la ciudad de Sancti Spíritus, según acuerdo tomado en la anterior, celebrada en la Academia de Ciencias de la Habana.

A dicha Asamblea concurrirán cerca de cuatrocientos profesionales médicos, según se nos informó ayer en las oficinas de la Federación.

Este acto, que durará dos días, ha de ser el más trascendental de cuantos ha celebrado la Federación Médica de Cuba, ya que en estos momentos confronta uno de los problemas más importantes de su historia: la huelga médica en toda la República.

LAS ESTADISTICAS SANITARIAS

En relación con los servicios que nuevos cuerpos facultativos vienen prestando en las casas de salud y sanatorios de esta Capital, el Secretario de Sanidad y Beneficencia, ha recibido un minucioso informe del Jefe del Negociado de Inspección Médica de la Jefatura Local de Sanidad de La Habana, doctor José Carbonell.

LA MUTUALIDAD NACIONAL DE ASISTENCIA MEDICA

El doctor Gustavo Aldereguía, ha dirigido al Comité Ejecutivo de la Federación Médica de Cuba una moción donde propone la creación inmediata de la Mutualidad Nacional de Asistencia Médica a la cual, mediante dos pesos moneda oficial, pueden los socios mutualizables de todos los centros regionales pertenecer, escogiendo sus médicos y la clínica o sanatorio que crea conveniente, siempre que haya firmado las bases del mutualismo.

Los fondos que se recaudaran se destinarían, primero a satisfacer los gastos generales, e inmediatamente al engrosamiento de dos bolsas, y una de resistencia a los efectos de mantener la lucha y otra de protección y ayuda para los médicos afectados.

EL CENTRO MEDICO DE LA MUJER

Los ex médicos del Sanatorio «Concepción Arenal», de Hijas de Galicia, han constituído, como anunciamos hace días, el «Centro Médico de la Mujer».

NUEVA EXPULSION DEL DOCTOR BARRERA

La Sociedad de Oto-rino-laringología, bajo la presidencia del doctor Miguel Avalos, se reunió ayer, acordando la baja del socio doctor Antonio F. Barrera.

GRANDES DAÑOS CAUSAN LAS INUNDACIONES EN MANCHUKIA

WASHINGTON, septiembre 2. US Los daños causados por las inundaciones en el Manchukuo ascienden a 20.000.000 de pesos, de acuerdo con el informe que ha enviado al departamento de Estado el cónsul general Myrl Meyers, en Mukden. Agrega su informe que los ríos han recuperado ya su nivel normal.

Crónica Habanera

(Viene de la Página CINCO)

PEPITO ECHANIZ

El notable pianista cubano saldrá hoy para los Estados Unidos por la vía de la Florida, acompañado de su esposa Dulce María Rodríguez Baz.

El distinguido artista ha sido nombrado director del conservatorio de Música de Milliken, cerca de Chicago.

Además hará una tournée por todos los Estados Unidos, donde ofrecerá cuarenta conciertos, en distintas poblaciones.

Pepito Echaniz, piensa regresar a su patria el próximo mes de junio, a la terminación del curso universitario.

LA BODA DE ESTA NOCHE

Hoy se efectuará la boda de la señorita Mercedes Sotolongo y Van-Dyke con el joven Santiago Fernández de Bulnes.

La ceremonia se llevará a cabo en la iglesia de San Juan de Letrán en el Vedado.

BODA PROXIMA

Nos llega la relación de los testigos para la boda de la señorita María Esther Grasso y del joven Pepito Crespo Escobar, que ha de celebrarse en la ciudad de Morón, el próximo día cinco de septiembre.

Los novios serán apadrinados por la señora Waldina Escobar de Crespo, madre del novio, y el coronel Gumersindo Grasso, padre de la novia.

He aquí los testigos:

Por ella: el Gobernador Provincial de Camagüey señor José A. Villena, el alcalde Municipal de Morón, doctor Leopoldo Pérez; el doctor Cristóbal Trillo; el señor Ernesto Pina y el doctor José E. Bringuier.

Por él: los doctores Félix Pagés, Miguel de Marcos, y Armando Alvarez Escobar, el señor Isidoro Madrazo y el señor Jorge Lussenhop.

SANS SOUCI

Gran noche de gala en Sans Souci.

Hoy se congregará en el bello restaurant campestre un gran número de familias del mundo habanero.

Los atentos managers anuncian un magnífico «show» con nuevos y atractivos números.

No faltará Celinda ni Pinelli.

La orquesta Sans Souci dirigida por el profesor Víctor Rodríguez tendrá a su cargo la parte bailable.

OPERACION

Ha sido dado de alta el niño Pepito Recio y Sueiras que fué operado de las amígdalas, en la Clínica del doctor Casuso, por el notable especialista doctor Claudio Basterrechea.

Pepito es hijo del señor José Recio y de su esposa la señora Regla Sueiras.

SOCIEDAD INFANTIL DE BELLAS ARTES

El próximo domingo, a las diez de la mañana, se efectuará la primera sesión de la simpática sociedad de niños, en el Teatro Riviera.

En el programa figura la película «Las Calles de New York», por Buster Keaton; unos «ballets», por varias niñas entre las que se encuentran Virginia y Antonia Fonts y de Oña, Graciela Etchegoyen y Asta Palgrem, que bailarán el vals de Naila de Leo Delibes.

Asta también bailará una graciosa Fantasía Americana y la conocida profesora Sor Fernán Flor deleitará a la joven concurrencia con la «Gavotte Mignon» del mismo compositor.

No faltan en el programa noticiarios y las películas cómicas.

A las nueve y media de la mañana dará comienzo la función.

Para el domingo, dieciocho de este mes han sido contratados el ilusionista y ventrilocuo, profesor Serpa y el payaso Robertini.

CABALLEROS CATOLICOS DE CUBA

En el salón de actos de los RR. PP. Franciscanos, en Aguiar y Amargura, el próximo domingo, a las cinco de la tarde, se celebrará la conferencia pública patrocinada por la Universidad Popular de la Asociación Caballeros Católicos de Cuba, número 27.

He aquí el programa:

1o. a) Romanza de la zarzuela «La del Soto del Parral». Soutullo y Bert. Cantada por el barítono señor Carlos de la Uz, acompañado al piano por el profesor señor Carlos Fernández.

b) Gran duo de la ópera «Il Trovatore». Verdi. Cantado por la señorita Carmen Burguete y el barítono señor de la Uz, acompañados al piano por el profesor señor Carlos Fernández.

2o. Recitaciones, por la señorita Carmen San Miguel.

3o. «Rosa la China». Lecuona. Cantada por la señorita Carmen Burguete, acompañada al piano por el profesor C. Fernández.

4o. «Un tema de la Historia del Arte difícil de tratar». Conferencia, con proyecciones por el doctor Pedro Martínez Inclán, catedrático de la Escuela de Arquitectos de la Universidad de La Habana.

EN EL «ROOF» DEL HOTEL PLAZA

Con motivo de ser sábado de moda se verá esta noche muy concurrido el alegre y elegante «roof garden» del Hotel Plaza.

Una selecta representación de nuestro mundo alegre y animado continúa asistiendo a las noches de moda, creadas por las iniciativas del «Assistant Manager», Pancho Arango.

El «show» de esta noche se presentará dos veces durante el programa, y los bailables, a cargo de la orquesta de los Hermanos Palau, alternarán con el sexteto.

Las mesas, como siempre, pueden reservarse al «maitre» Frank Prieto.

(Continúa en la Página NUEVE)

EL TRIBUTO AL AZUCAR PARA LA INDUSTRIA

Los industriales piden que ese producto sea incluído en la prórroga concedida

La Asociación Nacional de Industriales ha dirigido un escrito al Secretario de Hacienda en relación con el Decreto, publicado en la prensa de ayer por el cual se prorroga el plazo para la presentación de las declaraciones juradas de existencias de artículos gravados con los impuestos de consumo recientemente creados.

No figurando el azúcar entre los artículos, para los cuales se prorroga el plazo para la presentación de las declaraciones juradas, ni para el pago del impuesto de consumo sobre dicho producto, la Asociación de industriales solicita en el mencionado escrito que se subsane la omisión, hasta tanto se resuelva, conforme solicitó dicha corporación, que los azúcares en poder de los industrioales con antelación a la promulgación de la ley que creó el impuesto de consumo correspondiente, estén exentos de tributar por tal concepto.

SUSCRIBASE AL Diario de la Marina

ASOCIACION de DEPENDIENTES del COMERCIO de la HABANA

DEPARTAMENTO DE ASISTENCIA SANITARIA FEMENINA

SE ADMITEN ASOCIADAS

otorgándoseles, desde su ingreso, todos los beneficios de la ASOCIACION; representados por la Casa de Salud "La Purísima Concepción", con todos sus servicios, y el palacio del Centro, con sus Academias, Biblioteca, Gimnasio, etc.

La asistencia sanitaria a la mujer estará convenientemente separada de la que se presta al socio en **pabellones independientes, y habitaciones unipersonales**, dotadas de servicio para una sola enferma, al que se podrá agregar el de la acompañante si se desea.

CUOTA MENSUAL: UN PESO CINCUENTA CENTAVOS para las damas y CINCUENTA CENTAVOS para la menor de doce años inscripta al amparo de la primera. Esta cuota módica de extensión familiar alcanza a las **hijas, nietas y hermanas de las asociadas.**

PIDA UN REGLAMENTO — INSCRIBASE HOY

Nuestra Asociación cuenta más de medio siglo consagrado exclusivamente a la beneficencia y a la instrucción. No improvisamos el servicio. Lo ofrecemos con historia y prestigios propios.

CENTRO: Secretaría . . . . M-6991 y M-6992
CASA DE SALUD . . . . M-9851 al 55
Dirección A-6492
Contaduría M-3966

NOTA:—Se advierte que la Quinta "La Purísima Concepción", de la ASOCIACION DE DEPENDIENTES DEL COMERCIO DE LA HABANA, no tiene nexo con ninguna otra entidad.

LA ENFERMEDAD DEL BOLSILLO!

COMBINADA por PRIMERA VEZ CON UN GRAN PLAN DE INTERESANTES REGALOS.

Grave . . . contagiosa . . . Alarmante . . . pero curable . . .

Póngale remedio a tiempo aprovechando las ventajas que le ofrece La Casa Grande con su famosa

VENTA DEL PESO

Miles de artículos que usted necesita comprar están casi regalados . . .

la Casa Grande

LOS DETALLISTAS PAGARAN EL IMPUESTO LLAMADO DE CONSUMO DEL 16 AL 30 DEL MES ACTUAL

Respecto a la manera de efectuar el pago de ese tributo, serán reglamentadas únicamente la segunda y tercera de las tres formas, solamente para almacenes importadores

En las últimas horas de la tarde de ayer, sostuvieron una entrivta con el Secretario de Hacienda, doctor Mario Ruiz Mesa, el doctor Anselmo Alliegro, Presidente de la Comisión Ejecutiva de la «Cámara Nacional de Comerciantes e Industriales» el señor Gerardo Escalante, Tesorero de la misma y el doctor Juan José de la Riva, uno de los Letrados Consultores de esa Corporación.

En esa entrevista se trató sobre la reglamentación del cobro de los Impuestos de consumo creados por la ley del 9 de agosto de 1932.

El doctor Ruiz Mesa, reiteró a los doctores Alliegro y de la Riva, su ofrecimiento en el sentido de que se reglamentaría el cobro en una forma opcional, a cuyo efecto se está redactando por el señor Arturo Caraballo, Jefe del Departamento correspondiente la Circular de Orden Interior, en que se habrá de indicar la forma de pago, que ya oportúnamente hemos publicado, o sea:

Primero: Efectuar el pago del 16 al 30 de septiembre actual.

Segundo: Dentro de los 15 días siguientes al vencimiento de la mensualidad anterior, por el montante del tributo correspondiente a las ventas efectuadas.

Tercero: Efectuando un convenio con la Secretaría de Hacienda, por el importe adeudable en conjunto del tributo repartiéndolo en mensualidades que restan del actual ejercicio económico.

Según las impresiones recogidas, los detallistas tendrán que pagar el impuesto en el término que media del 16 al 30 de septiembre actual, reglamentándose únicamente la segunda y tercera formas indicadas, solamente para los Almacenes importadores.

El secretario de Hacienda expuso también que ha dictado una Circular a los señores Administradores de Aduanas de la República, disponiendo que el peso de las cajas de madera en que llegan envasados los artículos afectados por la Ley de Impuestos de consumo, se consideran excluídos del pago del Impuesto, en atención a que resultaría absurdo cobrar un Impuesto sobre el peso de producto, que como la madera, no está incluída dentro de los artículos que gravan los impuestos creados, y que, aunque la Ley habla de peso bruto, el Reglamento interpretando el espíritu de esta ley—excluye de ese peso bruto los envases, sin perjuicio de que el Congreso en la nueva Legislación de noviembre, recoja en una Ley el Mensaje que en el anterior sentido dirigirá el Poder Ejecutivo Nacional.

LA ACTUACION DEL AGENTE DE VENTAS QUE TIENE EN NEW YORK LA CORPORACION EXPORTADORA

Las firmas que han presentado sus quejas contra el señor Smith no consideran satisfactorias las explicaciones de dicho señor y contrastan con una nota del Sr. López Oña

Han celebrado un almuerzo el doctor José M. López Oña y varios representantes de las compañías afectadas por la actuación del agente de Ventas de la Corporación Exportadora de New York, Mr. Everett Smith, denunciada, según hemos informado en su oportunidad, a dicha Corporación por las referidas compañías.

Se celebró un amplio cambio de impresiones en relación con las explicaciones ofrecidas en su reciente estancia en la Habana por el señor Smith, y aceptadas como satisfactorias por la Corporación Exportadora. Contrariamente a lo que afirmó en una nota oficial facilitada a la prensa, el doctor López Oña, se evidenció en dicho cambio de impresiones, que las casas afectadas no consideraban de ninguna manera, satisfactorias las explicaciones del Agente de Ventas y se hizo constar que la Corporación no había agotado todos los medios a su disposición para realizar una amplia investigación sobre los cargos hechos al mencionado Agente.

El representante de una de las casas invitadas al almuerzo que no asistió, hizo constar en una entrevista posterior, al doctor López Oña que, habiendo sido sus quejas contra el señor Smith, acerca de los métodos de parcialidad adoptados por éste en sus ventas y en la forma de citar a los corredores terminantes, definidas y probadas a la saciedad, no era posible que la casa representada aceptara las explicaciones del señor Smith, dejando la responsabilidad de la solución dada por la Corporación y favorable a dicho Agente, al doctor López Oña.

Se ha comentado muchísimo el referido cambio de impresiones y las declaraciones hechas en el mismo por los representantes de las firmas que presentaron sus quejas contra el señor Smith, sobre todo por la circunstancia de que esas declaraciones contrastan con lo afirmado por el doctor López Oña en una reciente nota facilitada a la prensa, y que publicamos oportunamente.

--- ¿en qué consiste un autoplano? ---

ACTUACION DE LOS VALORES FERROVIARIOS

El tono brillante de aquéllos contribuyó al avance general del mercado, ayer, en N. Y.

NEW YORK, septiembre 2.—Luis Mendoza y Compañía.—La inesperada merma de los préstamos a corredores fué al parecer una revelación para el mercado disipando la creencia de que las fuertes compras recientes hubieran sido artificiales. Este descubrimiento aminoró la esperanza de una próxima reacción en los precios, estimulando en cambio la demanda. Las emisiones ferroviarias se destacaron de nuevo por la brillantez de su actuación, contribuyendo grandemente al avance general del mercado. El promedio de las acciones ferroviarias se encuentra ahora muy cerca del máximo del año establecido a principios del mismo. También en el mercado de bonos se destacaron las emisiones ferroviarias. Realizándose ya esfuerzos concretos para reducir los jornales y habiendo en perspectiva el incremento de las recaudaciones al intensificarse el tráfico, la confianza en las empresas de transportes es cada vez mayor. Industrialmente, la noticia más importante del día fué el brusco aumento del precio del acero de esecho. Esto, como es natural, da pábulo a la esperanza de que haya entrado al fin en mejoría la industria siderúrgica. La proximidad de los días festivos no surtió al parecer efecto alguno en el mercado. El vigor inusitado del mercado no señala la menor dificultad en mantener la tendencia de alza.—Thomson and McKinnon.

RESUELTO EL ASUNTO DE LA UNITED FRUIT

La citada compañía aportará voluntariamente cincuenta mil sacos de azúcar para el pool

En la mañana de ayer, según habíamos anunciado, se reunió bajo la presidencia del doctor José M. López Oña, la Corporación Exportadora Nacional de Azúcar, para tratar del problema planteado por la United Fruit, propietaria de los centrales Preston y Boston, que negaba que algunos certificados de identidad de azúcares de los mencionados ingenios estuvieran sujetos a la obligación de contribuir ala aportación al «pool» de 700.000 toneladas. Después de un amplio cambio de impresiones, en el que intervino el representante legal de la United Fruit, se aceptó la oferta de esta compañía de destinar voluntariamente 50.000 sacos a la aportación al «pool». En vista de haberse aceptado la propuesta por la Corporación, queda en suspenso la cuestión legal del problema.

También trató la Corporación de un caso análogo presentado por el central Vitoria, cuya resolución se aplazó para otra junta.

MUY IRREGULAR AYER LA BOLSA DE LA HABANA

Se efectuaron ventas de las obligaciones de los Unidos y de la «Havana Electric»

Tanto el mercado de bonos como el de acciones de la Bolsa local estuvieron ayer irregulares, habiendo experimentado avance algunos valores y baja otros.

Los Bonos de la República en general estuvieron firmes y con buena demanda. Los bonos de obras Públicas estuvieron más pesados.

Las láminas del ayuntamiento firmes. Sostenidos los bonos azucareros.

Sostenidas, con fracciones de mejoría, las acciones preferidas de la Havana Electric Utilities.

En el acto de la cotización del Bolsín se vendieron cien acciones de los Ferrocarriles Unidos a 2⅜, quedando cotizado dicho valor de 2⅛ a 2¾ en la sesión oficial.

En el acto de la cotización oficial se vendieron $5.000 de Obligaciones (Debentures) de la Havana Electric Railway a 7 precio que se siguió ofreciendo fuera de cotización.

MERMA EN LA EXPORTACION DEL TABACO

En los siete meses de este año ha bajado el comercio tabacalero un 49 por ciento

Según datos compilados por la Comisión Nacional de Propaganda y Defensa del Tabaco Habana, el valor de las exportaciones de tabaco y sus productos por todos los puertos de la República, durante el mes de agosto pasado, ascendió a la suma de $1.196.501, contra $1.342.933 en el mes anterior, y $1.665.574 en agosto de 1931. La exportación de agosto de este año experimentó, pues, una merma de $146.432 respecto al mes anterior, y de $469.073 en relación con el mes de agosto del año pasado.

Durante los meses de enero a agosto de 1932, el valor de la exportación total de tabaco y sus productos, fué de $8.4969.565, contra $16.600 en igual periodo de 1931, con una merma de $8.131.109 o sea un 49 por ciento.

Los principales países compradores en orden de importancia, resultaron en agosto los siguientes: Estados Unidos $647.055; España $224.626; Reino Unido $166.704

Anúnciese en el DIARIO DE LA MARINA

M.E.C.D. 2016

ABSORBINE JR.
Para erupciones de la piel
Hace años que este antiséptico famoso está aliviando y curando erupciones de la piel, picaduras de insectos, heridas, quemaduras lastimaduras, quemaduras de sol, rasguños, etc. Pida el frasco de 1¾ Oz.

LA TRAGEDIA DEL QUE ROBO POR NECESIDAD

Por robar un par de zapatos, lo llevan a la cárcel donde cumplirá la cadena perpetua

BOSTON, septiembre 2. (US).—Frank Howard, de 72 años de edad, que había vivido honestamente durante 18 años, como James Steemburgh, se encuentra hoy tras las rejas de la cárcel cumpliendo una condena de prisión perpetua por haber robado un par de zapatos.

«Haced que no lo sepan mi esposa y mi niña, dijo en tono suplicante. Ellas jamás supieron que yo había estado preso.

En el año 1897, a los 37 años de edad, Howard fué arrestado por un robo cometido a mano armada y condenado a prisión perpetua. Como su comportamiento en la prisión fué modelo, las autoridades le perdonaron condicionalmente el resto de la pena en 1914.

Recientemente se encontró sin trabajo. Su familia necesitaba lo más imprescindible para vivir: la comida. Vino a Boston, de aquí se trasladó a Medford y al pasar por una zapatería se apoderó de un par de zapatos, los que vendió convirtiéndolos en subsistencias para la familia.

Más tarde fué detenido por el robo y enviado a la prisión a cumplir el resto de la pena que le había sido perdonada por el delito anterior.

FARMACIA
DROGUERIA
DE
"JOHNSON"
DE TURNO LOS LUNES
Obispo Nº30 TELEFONO-A-2129.

LA MAYOR
35 EDIFICIOS
700 EMPLEADOS
SARRA
DROGUERIA
ABIERTA TODOS LOS DIAS
TODA LA NOCHE LOS MARTES
A-8026 A-3641

Farmacias de Turno

SABADO

HABANA

P. Varela núm. 117 . .	M-4659
Plácido 4 (antes Bernaza) esq. a Obispo	A-1235
Paula núm. 53	M-5462
Gral. Carrillo y Aramburu	U-6902
Gra. Aranguren y Condesa	M-4516
M. Gómez núm. 363, esq. a Matadero . .	M-4785
Zenea y R. Cabrera .	M-4684
Salud y Lealtad . . .	M-5440
Ave. de Italia núm. 129	A-2171
Finlay núm. 115, entre Oquendo y M. González	U-6712
Ave. de Menocal y Gral. Carrillo . . . U-6890	U-6235
Gral. Aranguren y Gral. Aguirre	M-4550
Zenea y Perseverancia M-3202	M-7971
M. Gómez núm. 412 .	M-5371
Merced núm. 92. esq. a Picota	M-4401
Aguila y Vives . . .	M-4379
Ave. de la República núm. 265	U-6822
Ave. de Menocal núm. 72 esq. a J. Peregrino	U-8080
P. Varela núm. 19 . .	U-6355
Esperanza núm. 57 . .	M-4624
Crespo y Refugio . .	M-4668
M. Gómez núm. 128, esq. a Figuras . .	M-3076
Riela y San Ignacio .	M-4710
Hospital y Jovellar .	U-6630
Luz y Compostela . .	M-1900
P. Varela núm. 110 . .	M-4771
Ave. Menocal núm. 42	No tiene
Oquendo y V. Muñoz .	U-6303
Cárdenas 55 .	A-2633 M-4501
Gervasio y Maloja . .	M-5155
P. de Martí núm. 104 M-5883	M-5453
San José y Lealtad .	A-9366
Dra. María Dolores Zamora, Aguila 134 .	M-4867

VEDADO

Ave. G. Machado núm. 500, esq. a 22.	F-6164 F-2888
Calle 12 y 21	F-6172
Calle 9 núm. 40 . . .	F-5872
Zapata, entre A. y B.	F-6065
Ave. de Wilson núm. 20	F-6224
Calle 23 núm. 393 esq. a 4	F-6130

VIBORA

10 de Octubre y Ave. de Acosta	I-1179
10 de Octubre y Estrada Palma . .	I-7756 I-7715
Dolores y 15, Rpto. Lawton	X-3658
Sta. Catalina núm. 61	X-2217
J. Delgado y Libertad	I-3636

JESUS DEL MONTE Y SANTOS SUAREZ

10 de Octubre núm. 367	I-1402
Sta. Emilia y Dolores	I-7652
10 de Octubre núm. 130	M-5303
Juan B. Zayas y Laret	I-2727 I-2823
10 de Octubre núm. 267	I-7795

LUYANO

Cueto y Municipio . .	X-3048
F. de Castro y Concha	X-2292
Ulacia y C. Güines .	X-2289
F. de Castro núm. 121	I-7462

CERRO

Calzada del Cerro 815	I-7272
Moreno núm. 40-B. .	I-7410
Florencia y S. Quintín	I-7585
Falgueras núm. 15 .	I-7734
Calzada del Cerro 891	I-1342

NOTA.—Este grupo deberá prestar el servicio público todo el día y la noche de los domingos, fiestas y duelo nacional, siguientes: Enero 8; Febrero 14; Marzo 27; Mayo 8; Junio 19; Julio 31; Septiembre 11; Octubre 23; Diciembre 4.

HABANERAS

LA MODA ACTUAL

ELEGANTISIMO TRAJE DE NOVIA

Jeanne Lanvin, queriendo siempre dar una nota atrevida y nueva a sus modelos, presenta este traje de novia en un tejido especial de brochado, combinado con tela lisa.

La cola es larga, desprendiéndose desde los hombros dos grandes bandonx que se sujetan a la cintura, cayendo graciosamente a los lados de la cola, formando tres picos.

El velo es como un gran pañuelo de tul de ilusión, echado sobre la cara.

CARTAS DE PARIS

Me dicen que el cambio de la moda ha sido tan brusco, que desde el sombrero, al zapato, ha sufrido una gran transformación.

Una de las características es la castidad.

Están abolidos los escotes y los trajes sin manga; las chaquetas son cerradas hasta el cuello y las mangas todas largas.

La silueta de la mujer es ahora ancha en los hombros y ajustada en la cintura, tal como lucían nuestras abuelas.

Vionet adopta la opinión de ajustar mucho las faldas, pero dejando muy abundante la tela en los écharpes, cirturones y flotantes caídas, todo lo que, formando parte del traje, sirva para ceñir y anudar, envolviendo el cuerpo de la mujer...

Los colores que él usa son muy vivos, predominando, en todos sus tonos, el rojo.

Mucha aceptación ha tenido el color vino, así como el rojo madera y el rojo caoba que hace furor.

Ya no se ven los trajes de gran etiqueta. Hoy se aprovecha un traje de tarde que sea de capa o chaqueta, y suprimiéndosela, queda convertido en un elegante traje de noche.

En las recepciones de las Embajadas, donde siempre ha podido medirse el lujo de la moda imperante, se ha apreciado este año que la parisién ha adoptado un traje de noche de raso blanco, que puede vestir indefinidamente, usándolo con distinto calzado o joyas.

En realidad, no puede decirse si estos vestidos son de esta temporada o de hace tres años...

Son iguales a los de entonces, de líneas semi-griegas, faldas sesgadas, pero que hacen su papel de aparentar trajes acabados de salir de las grandes casas.

ANIVERSARIO DE BODAS

1º año	papel	13º „	encaje
2º „	algodón	14º „	marfil
3º „	cuero	15º „	cristal
4º „	frutas	20º „	porcelana
5º „	madera	25º „	plata
6º „	bombones	30º „	perla
7º „	lana	35º „	coral
8º „	barro	40º „	rubí
9º „	Diablo	45º „	zafiro
10º „	lata	50º „	oro
11º „	acero	55º „	esmeralda
12º „	seda	75º „	brillantes.

SIN RUMBO

Por diez años su diáfana existencia fué mía.
Diez años en mi mano su mano se apoyó,
...y en sólo unos instantes se me puso tan fría,
que por siempre mis besos congeló!

¡Adonde iréis ahora, pobre nidada loca
de mis huérfanos besos, si sus labios están
cerrados, si hay un sello glacial sobre su boca,
si su frente divina se heló bajo su toca,
si sus ojos ya nunca se abrirán!

Amado Nervo.

MENU DEL DIA

Almuerzo	Comida
President Cocktail.	Grape fruit.
Huevos Florentina.	Sopa a la Juliana.
Minutas de pescado. Salsa Tártara.	Salmonetes con salsa verde.
Epinacas a la Crema.	Petit pois a la francesa.
Güinea con salsa negra.	Filetes a la Parisién.
Ensalada de espárragos.	Ensalada de aguacate.
Flan de huevo.	Helado de café.

RECETAS

Lengua asada fría

Después que está bien limpia una lengua de res se pone en agua, hirviéndola un momento para rasparle con el cuchillo todo el pellejo.

En una cacerola con manteca se pone a sofreir un rato y se le agrega dos cucharadas de vinagre, dos cucharadas de caldo y una cebolla picada, con un ajo machacado así, pimienta en grano, una hoja de laurel y dos pimientos dulces.

Se deja hervir hasta que se consuma ésto y luego se añade un cucharón de vino seco hasta que este blanda.

Cuando esté fría se le quita la grasa y se corta en ruedas sirviéndose generalmente con mermelada de frutas.

M. R. de FONTANILLS.

Asociación Vasco-Navarra de Beneficencia

En cumplimiento de acuerdo adoptado por la Directiva, se hace público con el fin de que llegue a conocimiento de los interesados, que debido a las pocas bóvedas disponibles que existen, se procederá el día 24 del mes actual, a las siete de la mañana, a la exhumación de los restos mortales de los que fueron inhumados en las bóvedas números 1; 5; 7; 20; 28; 40; 44; 47; 53 y 56 del Panteón que esta Asociación posee en el Cementerio de esta Ciudad, para trasladar esos restos al osario del mismo Panteón, por hacer ya el tiempo reglamentario que se efectuó en las indicadas bóvedas el último de estos enterramientos.

Los familiares de los que están comprendidos en el caso señalado y deseen ser ellos los que recojan los restos, deberán comunicarlo con la anticipación debida, a la Secretaría de esta Asociación, sita en Aguiar número 21, altos.

Habana 2 de septiembre de 1932.

JOSE LLAMOSAS
Presidente

UN RIESGO Que no correría por nada....

Ella sabe que el Kotex evita toda preocupación—toda perturbación.

¿Qué mujer dejaría de usarlo si conociera la escrupulosa protección higiénica que el Kotex—y sólo el Kotex—es capaz de proporcionar?

¡No acepte substitutos! Exija el Kotex legítimo; tenga especial cuidado si se lo entregan ya envuelto. El año pasado se usaron en los hospitales de los E. U. de A. sólamente, 24 millones de almohadillas Kotex.

Toallas Sanitarias

KOTEX

Irlanda se defiende de la crisis con sus recursos naturales

SE VENDE LA CARNE DE CORDERO MAS BARATA QUE EL TOCINO

DUBLIN, septiembre 2 (Especial para el DIARIO DE LA MARINA). Las consecuencias de la «guerra económica» con la Gran Bretaña aumentan en gravedad para el Estado Libre de Irlanda.

Uno de los efectos consiste en obligar a las comunidades rurales a vivir de sus propios recursos. Los agricultores matan el ganado y lo venden a precios baratísimos y aumenta la tendencia a pagar los jornales con especie.

Los agricultores que no pueden obtener un precio remunerativo para sus ovejas y carneros los matan para el consumo propio y venden sus carnes a los vecinos y amigos a precios desde cuatro a seis peniques la libra.

Varios campesinos del distrito de Muine Bheag, venden la carne de cordero a unos seis peniques la libra. Como este precio es mucho más bajo que el del tocino, la carne de cordero está siendo comprada por los trabajadores y las gentes más pobres que hacía años que no la probaban.

Los carniceros locales dicen que han tenido que rebajar considerablemente los precios de las carnes, y agregan que el negocio se halla al borde de la ruina.

Una de las mejores firmas de aves conocida, vendió la semana pasada gallinas de primera a un chelin, peladas y limpias, listas para cocinarse.

Algunos agricultores han reducido los jornales hasta un veinticinco por ciento, mientras en distintas partes del país se pagan en géneros y no con numerario.

QUINIENTOS CASOS DE DIVORCIO EN RENO, EN AGOSTO

RENO, Nevada, septiembre 2. US —Más de quinientos casos de divorcio, el mayor número de los registrados en un sólo mes en el presente año, se han planteado ante los distintos Juzgados de esta ciudad.

Sin embargo, el año pasado en el mismo mes de agosto se sustanciaron ciento sesenta divorcios más que en el pasado mes.

LA FIESTA ANIVERSARIO DEL CIRCULO SALENSE

Su bien querido Presidente, nuestro amigo Faustino Fernández Llano, en carta atenta nos invita a la gran fiesta que conmemorando el 18 aniversario de la fundación del Círculo Salense celebran su Directiva y sus socios, el domingo próximo, día 4 en los manantiales de la finca «Las Piedras», de San Francisco de Paula.

Fiesta que consistirá en un gran banquete y un gran baile y para la cual bulle un entusiasmo loco entre todos los de Salas y su señorial Comarca.

Voy pallá.

EL PROGRESO DE ASTURIAS

El número correspondiente al 30 de Agosto, contiene vallosos trabajos relacionados con la actualidad de las sociedades españolas y el conflicto médico especialmente con el Centro Asturiano, un trabajo de J. Aixalá dedicado al escritor don Manuel Alvarez Marrón; correspondencias de varios pueblos de Asturias; una hermosa postal de una cacería en Ponga, interesantes artículos, fotografías, etc. ..elicitamos a nustro compañero señor Celestino Alvarez, por su constante labor en pro de los intereses asturianos.

SOCIEDADES ESPAÑOLAS

HISTORIA DE MEDICOS DEL "CASTELLANO"

Tanto su Director como los que forman su nuevo cuerpo justifican bien su historia

Hé aquí el historial de cada uno de los médicos que integran el Cuerpo Facultativo del Sanatorio Santa Teresa de Jesús del C. Castellano.

Dr. Federico Carrerás Boada, Cirujano. Graduado de las Universidades de Barcelona (España) Tulane (Estados Unidos) y de la Universidad de la Habana. Ha sido cirujano de la Colonia Española de Camagüey, durante siete años, y durante tres años en La Benéfica del Centro Gallego etc.

Dr. Abelardo Rodríguez Cuéllar. Graduado de la Universidad de la Habana. Ex-Jefe de Internos de «La Benéfica» del Centro Gallego de la Habana y Director del Instituto del Viejo.

Dr. Casimiro López. Graduado de las Universidades de la Habana y de Madrid (España).

Dr. Manuel Tejerizo. Graduado de las Universidades de la Habana y de Madrid (España). Director de la Casa de Socorro de Sagua la Gran de y del Hospital del mismo lugar. Laringólogo de «La Benéfica», del Centro Gallego de la Habana, durante tres años.

Dr. José Comas. Graduado de las Universidades de Habana y Barcelona, (España).

Dr. Guillermo Pérez Peña. Jefe del Laboratorio de la Clínica del Dr. Villalvilla, de Cienfuegos. Exbacteriólogo del Dispensario de Profilaxis Venérea de la Secretaría de Sanidad. Laboratorista por seis años de la Sociedad de Empleados de la Havana Electric. Dedicado desde el año 1915 al Laboratorio. Graduado de las Universidades de Nueva Orleans y Habana.

Dr. Francisco García Charon. Ex Interno del Centro Castellano. Graduado de la Universidad de la Habana con ejercicio de nueve años de profesión.

Dr. Aurelio Flores Molina. Graduado de la Universidad de la Habana, ex-Médico de Mazorra y del Sanatorio de La Esperanza. Jefe de Sanidad y Médico Municipal de distintos lugares de Oriente. Ex-Inspector Médico de Sanidad y Vacuna. Miembro de la Cruz Roja Americana.

Dr. Táctio Mena. Graduado de la Universidad de la Habana, Interno del Centro Galleo, durante tres años. Ex-médico del Centro Asturiano. Jefe de Clínica del pabellón de Enfermedades Infecciosas y Jefe de Clínica del pabellón de epilépticos del hospital de Dementes de Cuba, durante dos años.

Dr. Antonio María Guzmán. Ex-Director del Hospital General de Emedios. Médico Municipal de Santa Clara.

ACTIVA PROPAGANDA EN LA ASOCIACION CANARIA

El Presidente p. s. r. de la Sección de Propaganda de la Asociación Canaria, señor Antonio Navarrete de Córdoba, ha hecho patentes sus vehementes deseos de realizar una activa labor de propaganda desde tan importante organismo, en pro de la inscripción de asociados en toda la República.

Asimismo el señor Navarrete de Córdoba se complace en hacer constar por este medio la esperanza que le anima de recibir de la prensa la necesaria colaboración para el desarrollo de sus laudables empeños; esperanza que consideramos bien fundada, ya que nos congratula corresponder a esos deseos de auge para una entidad de esa naturaleza.

Sentido Fallecimiento

En Morón, donde residía desde hace algunos años, ha fallecido la virtuosa señora María del Cristo Arencibia, que por su excesiva bondad de carácter la hacía acreedora del aprecio y la estimación de cuantos la conocían.

El acto del sepelio constituyó una sentida manifestación de duelo.

Con tan triste motivo hacemos presente a su hijo, nuestro buen amigo señor Manuel T. Ramos Arencibia, ex-Presidente de la Sección de Sanidad d la Asociación Canaria y demás familiares, la expresión de nuestra sincera condolencia.

Germán Rodríguez Gómez

Con gran satisfacción hacemos constar que continúa mejorando notablemente de la dolencia que desde hace algún tiempo le tiene alejado de su cargo de Secretario-Contador de la Asociación Canaria señor Germán Rodríguez Gómez, que se encuentra recluído en el pabellón «Duplessis» de la casa de salud Nuestra Señora de la Candelaria.

HOMENAJE AL DIRECTOR DE «MARIA GUERRERO5

Extraordinaria en todo lo será esta función organizada en honor y beneficio del amigo Soldevilla.

Privada por el reciente luto, de tomar parte activa a la distinguida profesora señora Rosario Iranzo, lo hará en su lugar su aventajado discípulo el joven Armando Piqueras, el que interpretará en los entreactos obras musicales de reputados maestros cubanos y españoles empezando por el preludio del «Anillo de Hierro», de Marqués.

Del elemento artístico que toman parte en la obra que se pondrá en escena, figuran los prestigiosos aficionados al arte de Talía, las señoras Alfonsa Olea, Margarita Alonso, Elvira Galcerán; las señoritas Carmen Vidaurreta, Teodoro Requejo, Querubina Asunción, Josefina Taramo y Josefina Rodriguez y los señores Baldomero Prieto, Agustín Campos, Angel Iglesias, Tomás Martínez, Manuel Fernández, Luís Sánchez y Antonio Contreras.

Por ser sombrerero el homenajeado la sociedad de Detallistas de sombreros asistirá en pleno a esta función a la que no faltará el Cronista.

JUNTAS DIRECTIVAS

ASOCIACION DE REPRESENTANTES DEL COMERCIO. Celebrarán Junta General, de segunda convocatoria, el día 3 del actual—hoy— a las ocho y media de la noche, en el local social.

CLUB CANDAMO: celebrará Junta General extraordinaria, hoy día tres, a las ocho y media de la noche.

NATURALES DEL CONCEJO DE VILLAVICIOSA: celebrará junta general hoy, día tres del actual, a las ocho y media de la noche, en el Centro Asturiano.

LA VERBENA DE HOY DE JUVENTUD ASTURIANA

Con la debida autorización del señor Comandante Militar de la Habana, esta prestigiosa sociedad, celebrará hoy su magna Verbena en los salones y jardines de la quinta «Bastien» (Hotel Park), sita en 29 y Paseo; hoy dirán los directores de esta colectividad la gran fuerza que mandan, ya que es de esperarse que alcancen uno de los éxitos más grandes de esta sociedad debido a la gran organización que le han dado a esta verbena.

En esta magna fiesta que hoy sábado celebra esta sociedad, es de esperarse que el éxito que han de alcanzar ha de ser muy grande, debido al grandioso programa que han preparado, entre otros grandes atractivos que ha de haber, no cabe duda que la quinta «Bastien« ha de estar repleta de público debido a que siempre Juventud ha llevado mucho y además el lugar donde se celebra es inmejorable ya lo saben hoy sábado celebra Juventud Asturiana su verbena, por tener ya la debida autorización, no pierda esta oportunidad si es que quiere divertirse.

VARIOS ACUERDOS DE LOS DE VALLE DE ORO

Se ha dado lectura al acta anterior siendo aprobada así como los informes de Tesorería, Contaduría y Secciones, en el informe de la Sección de Propaganda se recomienda a esta Junta para que ésta a su vez lo haga a los hijos de la Parroquia de Adelan, para que estos se reúnan con el fin de organizar un beneficio para recaudar fondos con destino a la casa-escuela de Adelan la cual se halla en construcción.

También se dió a conocer los nombres de los nuevos delegados de esta sociedad en Ferreira del Valle de Oro, quedando formada la Delegación en la siguiente forma: señor Ramón Canoura, Presidente; señor Benito Pardiñas; Vice Presidente: señor Generoso Díaz; Secretario: señor Celestino Díaz; Vicesecretario, señor José Rodríguez Cazás; Tesorero: señor José Vila Aras; Vice tesorero; Vocales: los señores Benedicto Díaz, Angel Reigosa, Ramón Piñeiro, José Cao Rubal, Antonio Pumares y José Hermida Cabarcos.

También se acordó y de acuerdo con el Reglamento general de esta sociedad, conceder al socio número 15, señor Ramón Blanco, la cantidad de 100 pesos por hallarse enfermo y sin recursos para embarcarse para España.

PREPARADOS LOS PABELLONES PARA SOCIAS EN COVADONGA

El Presidente del Centro Asturiano ha recibido en el día de ayer una comunicación del Director de la Casa de Salud «Covadonga» que dice así:

«Habana, 31 de Agosto de 1932.—Señor Presidente del Centro Asturiano de la Habana. Señor: Tengo el gusto de comunicar a usted que en el día de hoy ha quedado terminado el traslado y clasificación de los enfermos que estaban hospitalizados en el pabellón «Antonio Suárez» de esta casa de salud. En tales condiciones, hemos cumplido los deseos de la Junta Directiva, de tener preparados los pabellones «José inclán» y «Antonio Suárez» para el nuevo servicio de mujeres. Lo que me complazco en comunicarle a los efectos oportunos. Muy atentamente, (f.) **Dr. Varona,** Director de la Covadonga».

El Centro Asturiano, como siempre, marcha con paso rápido a la instalación de todos los servicios que en la casa de salud «Covadonga» han de prestarse a sus asociadas y en los modernos edificios de su casa de Salud, rodeada por edénicos jardines, disfrutando de todo el confort necesario sus socias disfrutarán de la asistencia médica.

JUVENTUD DE VILLARES EN LA PLAYA VARADERO

Son innumerables las familias que tienen separados ya los boletos para participar de la magnífica expedición que la juventud de Villares tiene organizada para el próximo domingo 4 de Septiembre.

Recomendamos a todas las personas que deseen disfrutar de un día de esparcimiento, no pierdan esta oportunidad, (la última de la actual temporada de verano), que esta sociedad gustosamente brinda a sus socios y simpatizadores.

Distintas sociedades que fueron invitadas galantemente por los Villarenses, han aceptado complacidas habiendo alguna de ellas separado varios ómnibus a fin de que sus socios puedan disfrutar del viaje de ida y regreso en fraternal camaradería.

Los boletos que al precio de un peso han sido puestos a la venta, pueden ser adquiridos en la Secretaría de la Juventud de Villares, calle de Suárez número 34, teléfono A-7589 antes del viernes día dos, a las tres de la tarde.

Las personas que deseen pueden adquirir en la Plaza Azul de Varadero, su almuerzo a un costo sumamente reducido.

La hora de partida de la excursión ha sido señalada para las dos de la madrugada, llegando la caravana excursionista sobre las siete y media a la Playa Azul.

LA GRATITUD A EMPLEADOS DEL CENTRO ASTUR

Por su lealtad de siempre la Directiva les reitera gracias con motivo de huelga médica

Hé aquí unos párrafos vibrantes en que la Directiva de este Centro da las gracias a sus empleados por su lealtad de siempre en el problema médico:

«Terminado para la sociedad el problema que a la misma fuera planteado con motivo de las demandas hechas por la Federación Médica de Cuba; restablecida la normalidad en los servicios de nuestro Sanatorio, la Junta Directiva que siempre se sintió alentada por los componentes todos de la Sociedad, que pudo ir serenamente a la renovación del Cuerpo Facultativo mediante la cooperación de todos los componentes de la Junta de Gobierno acordó, en la sesión ordinaria celebrada en la noche de ayer, expresar por medio de este mensaje, su gratitud y reconocimiento a todos los empleados de la Institución, que en sus puestos, cumpliendo con su deber y demostrando su cariño a la sociedad han prestado su valioso concurso en estos momentos de dura prueba para el Centro Asturiano de la Habana.

Una vez más la Junta de Gobierno se siente altamente satisfecha de que sus empleados que, su carácter de tales y sintiendo como asociados del Centro, han permitido que nuestros servicios no sufrieran en lo más mínimo y han alentado a los que, en el lecho del dolor y desconociendo la labor de esta Junta de Gobierno, pudieron sentir un instante la inquietud que produce al que no puede valerse de sus fuerzas al verse abandonado.

Es que el hábito de afecto que vive en el ambiente de nuestra sociedad serenaba los espíritus de todos los empleados de la Institución para prestar a la misma el calor de sus entusiasmos y para que la labor ingente que se realizara hace cuarenta y seis años por los socios fundadores de nuestra Casa fueran a modo de guía luminoso que nos llamaba al cumplimiento de nuestras obligaciones y al deseo de mostrarse a la altura que siempre han sabido hacerlo los que sirven a las Sociedades desde sus respectivos sectores.

Por todo ello, la Junta Directiva interpretando el sentir de la masa social, agradece desde lo más hondo la cooperación que le ha sido prestada y espera que cada cual continúe cumpliendo con su deber.

Nuestra casa, producto de sana cooperación colectiva, un bien entendido amor al prójimo, es el ayuda a los demás que ellos te ayudarán a tí, y nuestro lema de uno para todos y todos para uno, se ha cumplido una vez más.

Continuad pues, esa labor de cooperación, ella demostrará que los empleados están y estarán en todo tiempo a la defensa de los intereses sociales, que son los vuestros, pues que formáis en las filas de los socios de este Centro y sabemos, bien que lo sabemos, que sentís todos sus dolores y todas sus tristezas, como os alegráis de todos los triunfos que se obtienen, los que sólo sirveh para que se dupliquen las energías y brindara la causa de la Institución todos los arrestos, ya que ella en sí es el producto de una renunciación y de la ayuda mútua.

Al cumplir con mucho gusto el acuerdo de la Junta de Gobierno, que me abruma con el honor inmenso de presidirla aunque de manera accidental, me siento honradísimo de estampar mi firma en este documento que es para vosotros, servidores leales y camaradas valiosísimos en la ejecución de los fines para los cuales fué creada nuestra sociedad.

La Junta de Gobierno justa, como siempre, os reitera su gratitud y reconocimiento.»

UNA NOBLE RECOLECTA DE LOS DE CARBALLINO

En esta prestigiosa sociedad se recibió un extenso informe del Presidente titular de la misma, actualmente en la pintoresca villa de Carballino, dando cuenta entre otros particulares que se le habían confiado, de haber sido nombrado miembro del Comité Ejecutivo Pro-Monumento que habrá de erigirse en Carballino a los filántropos hermanos Prieto Pereira, como representante legal de esta meritísima sociedad en dicha localidad.

Dada la actividad desplegada sobre este asunto por el Presidente en funciones señor José Lage Neira, se espera que Carballino y su Partido enviará a la mayor brevedad el importe de la recolecta iniciada por esta sociedad desde hace algún tiempo entre sus asociados, con todos los pormenores ya que en corto plazo se proponen erigir dicho monumento.

Todos cuantos carballinenses no hayan contribuido a estos fines altruistas y deseen hacerlo, pueden enviar sus remesas al señor José Lage, a nombre de la Sociedad Carballino y su Partido.

AUMENTAN LAS SOCIAS EN DAMAS DE COVADONGA

En la última sesión de la Junta Directiva de esta Sociedad se dió cuenta por el Presidente de la Sección de Propaganda señor José Fernández García del aumento considerable de asociadas con que habían sido reforzadas las listas sociales durante el mes de Agosto.

Asímismo informó el señor Fernández García de la organización de nuevas Delegaciones en el interior siendo grande el entusiasmo despertado por la Asociación, al extremo que en el momento actual funcionan más de veinte Delegaciones muchas de cuyas asociadas ya han recibido esmerada atención en la gran clínica que la sociedad posee en la aristocrática barriada del Vedado.

VARIOS ACUERDOS DE LOS NATURALES DE BOAL

Celebró sesión su Directiva bajo la presidencia del señor Demetrio Alvarez, tomando los siguientes acuerdos: Aprobación del acta de la sesión anterior; Idem del Balance mensual que arrojó un saldo total en los diferentes Bancos donde tienen cuenta abierta, por la cantidad de dieciocho mil quinientos cincuenta y un pesos, setenta y ocho centavos, ($18,551-78). Se acordó después: dirigir una comunicación al Diputado por Asturias señor Alvaro Albornoz sobre un asunto de interés para el Concejo de Boal. Una carta al Apoderado General sobre remisión de datos presupuestales y planos de las Escuelas de Prelo y Serandinas, y pedir datos sobre gestiones en los nuevos Distritos Escolares recientemente creados, para los terrenos, nombramiento de Delegados y Asesores etc. Enviar una comunicación al asociado y Alcalde de Boal, don Celestino Martínez, agradeciendo que el Ayuntamiento hubiera acordado un Voto de Gracias para el Delegado de la Sociedad en Madrid, señor Francisco J. Fernández Vila. Hacer presente al Vocal señor Vicente López Vilarello que no se aceptaba su renuncia, vistas las razones expuestas, de su falta de asistencia a las Juntas, y rogarle que asista cuando pueda. Darse por enterados de la comunicación de la Asamblea de Presidentes de Clubs, para constituir una Confederación de Sociedades Asturianas. Se designaron en comisión para visitar a los enfermos, a los vocales señores Jesús Mesa y Juan Suárez. Se distribuyeron algunos recibos de socios atrasados en el pago para hacer las debidas gestiones de su cobro. Y en asuntos Generales se tomaron varios acuerdos,, procurar la celebración de las sesiones de Directiva del 15 al 20 de cada mes; recordar al Apoderado un asunto enviado en carta del 28 de Abril, sobre la Escuela de Villar de San Pedro; nombrar en comisión a los señores Rufino Combarro y Jesús Mesa para acabar de gestionar el cobro voluntario entre la Directiva del recibo de la Beneficencia Asturiana ya que no puede tomarse de los fondos sociales ninguna cantidad para otro fin que el estatuido en el Reglamento. Activar la remisión de las Memorias a los socios del interior, de la República de España y la Argentina, y pedir a la Delegación de Buenos Aires el envío de los datos de su labor social para incluirla en la Memoria Anual del corriente año, rogándoles los remitan a ser posible en el mes de Enero próximo, con lo cual se dió por terminada la junta.

EL SABADO DIEZ LA «NOCHE ARENALESA»

Sorprendente es el entusiasmo que se advierte entre las familias arenalesas por concurrir al festival bailable «Una Noche Arenalesa» que tendrá lugar en los majestuosos salones del Club Iberia, Prado número 70, altos.

Como ustedes saben éste tendrá lugar el próximo sábado 10 de los corrientes, los bailables estarán a cargo de una afamadísima orquesta y un renombrado septeto.

A un importante jardín le ha sido encomendado el adorno del salón, quien ha de dejar cumplidamente el deseo de los entusiastas organizadores. Colocarán el gallardete social en el centro de uno de los salones.

Considerable número de invitaciones es solicitado diariamente en las oficinas de la Sociedad y del Club Iberia.

Los detalles de organización están ultimados, la Sección de Recreo, espera anotarse su primer triunfo en el actual ejercicio social; el señor Manuel Graña, presidente del grupo organizador, las simpáticas señoritae y los animosos componentes de la Sección de Recreo, han tratado de lucir sus más altos conocimientos en la preparación de actos de esta naturaleza.

La entusiasta señorita Mercedes López Ferrer, ha sido designada Vice Presidenta de la Sección de Recreo; el señor Manuel Losada, Secretario, y el señor Manuel López, Vice secretario.

Terminados los preparativos de este festival, ya encaminan sus pasos a la preparación de una excursión campestre, la que no se hará esperar. Muy pronto daremos detalles sobre este día de campo.

Concurra mañana domingo a la Casa-Club en donde podrá pasar una tarde agradabilísima.

LA VERBENA INTERNACIONAL EN LOS JARDINES «BASTIEN»

La Comisión organizadora de la Verbena Internacional anunciada para el dia 10 de Septiembre por la noche en el Stadium de la cerveza ria Polar en honor de la música cubana, española y americana, por dificultades surgidas a última hera se ha visto precisada a celebrar dicha fiesta en los espaciosos y frescos salones de la quinta Bastien, situada en la calle G y 29 en el Vedado. Esta grandiosa fiesta que se espera ha de resultar inmensamnte lucida tendrá lugar a la misma hora que estaba señalada en el Stadium de La Polar, o sea de las nueve de la noche a las cinco de la mañana, como este lugar se encuentra dentro de la ciudad de la Habana, la vía de comunicación es más rápida y más cerca, cuenta esta quinta con varias líneas de transportes que cruzan por su frente, línea de tranvías y varias empresas de ómnibus que hacen el recorrido por la calzada de Zapata y ese día intensificarán el servicio.

Los conjuntos musicales que tocarán en esta fiesta son de Antonio M. Jiménez, Belisario López, hermanos Martínez y Sonora Matancera, el precio de entrada es el mismo que se venía anunciando, o sea 60 centavos caballeros y las damas grátis; los concurrentes a esta fiesta disfrutarán de una noche fresca y deliciosa en el lugar más pintoresco de la Habana.

M.E.C.D. 2016

1932

SEPTIEMBRE

3

GRAN VENTA DEL PESO

Para Señoras

4 Pantalones de Jersey con encaje $1
2 Juegos camisón y bloomers de Jersey $1
2 Sweaters tejidos en colores $1
Como estos precios son todos los que tenemos en nuestra gran venta del peso.

"LA EPOCA"

NEPTUNO Y S. NICOLAS. T. A-4244

UN FURIOSO ATAQUE DE LOS CHINOS A LA CIUDAD DE MUKDEN FUE RESISTIDO Y RECHAZADO POR TROPAS JAPONESAS

En vista de los frecuentes asedios de los soldados chinos a las plazas de Harbin y Mukden, los nipones preparan una nueva ofensiva para desalojarlos de las cercanías de ambas

WASHINGTON, septiembre 2 US. Los japoneses están preparango una gran ofensiva en las cercanías de Mukden y Habin con el objeto de eliminar de esas dos áreas a los ejércitos chinos bien organizados han estado asediando ambas ciudades, según informes recibidos por el departamento de Estado.

La ofensiva china en Mukden fue más ofensiva de lo que indicaban los despachos recibidos por la prensa, y los comandantes militares japoneses han anunciado que concentrarán las fuerzas necesarias para suprimir toda rebelión en las áreas citadas.

Los ataques de los chinos han paralizado las comunicaciones ferroviarias.

JEHOL ES UNA PROVINCIA DE ENORME RIQUEZA

WASHINGTON, septiembre 2. US. Jehol, una provincia casi inaccesible de la Manchuria, contra la cual organizan los japoneses una campaña militar, posee grandes recursos naturales, según un boletín dado hoy a la publicidad por la Sociedad Geográfica Nacional.

Además de tierras muy fértiles, Jehol tiene 80,000,000 toneladas de antracita y 850,000,000 de carbón bituminoso.

LOS CHINOS FUERON RECHAZADOS EN MUKDEN CON GRANDES BAJAS

WASHINGTON, septiembre 2 US. Las fuerzas chinas realizaron un segundo ataque concertado contra la ciudad de Mukden el 31 de agosto último, sosteniendo un combate de varias horas antes de que fueran rechazadas según noticias que recibió hoy el departamento de Estado.

El cónsul americano M. S. Myers, dando cuenta del ataque, dice que fué «uno de los más serios» que se han registrado desde el 20 del mes.

«El arsenal fué atacado y la lucha en algunos puntos duró horas», dice el mensaje. «Las fuerzas defensoras, sin embargo, estaban preparadas y se dice que no tuvieron bajas mientras que las chinas fueron grandísimas.

«El cuartel general japonés ha anunciado que librará una campaña para eliminar a los insurgentes».

MANCHUKUO ENVIA SU ULTIMATUM AL GOBIERNO CHINO

MUKDEN, septiembre 2. (US) El gobierno del Manchukuo ha enviado un ultimatum al gobierno de China, declarando que la provincia de Jehol es sede de elementos desordenados y que está dispuesto a adoptar medidas con el objeto de eliminarlos.

Firma el ultimatum el ministro de Estado Hsieh Chih-Shih y está dirigido al gobierno nacional de China en Nankin.

«Perfeccionándose rápidamente los asuntos administrativos del Manchukuo—dice la nota—y reinando la paz en el interior, el bienestar de los habitantes aumenta de día en día. En estos momentos, Jehol es lo único que ofrece los caracteres de un problema Los elementos del desorden interrumpen la paz y oprimen al pueblo, instigados por los restos del antiguo grupo militarista del Nordeste que tiene sus centros en Peiping y Tiensin. Este grupo militarista manipula las actividades de ciertos bandidos feroces establecidos en la frontera de Jehol, que crean constantes perturbaciones en la provincia de Fengtien.

«La situación no puede pasar inadvertida ni un momento más. Estamos dispuestos a adoptar adecuadas medidas para eliminar por completo el bandidaje. El Gobierno desea llamar la atención de su gobierno hacia las responsabilidades que pudieran resultarle de las medidas que pudiera verse obligado a adoptar este gobierno en el caso de que los militaristas del Norte de China continúen permitiendo tales actividades dentro de los límites de nuestro estado».

Se concede gran significación al hecho de que el ultimatum se haya dictado simultáneamente con la llegada de noticias acerca de la firma dentro de breve plazo de un tratado entre el Manchukuo y el Japón, que equivale a una alianza defensiva.

Un despacho de Nankin dice que la nota fué recibida esta tarde por el mariscal Chang Hsueh Liang, exgobernador de la Manchuria y comandante de las fuerzas militares del Norte de China. Según el mensaje de Nankin, la nota se ha interpretado como indicación de que los japoneses intentan invadir el Jehol y cruzar, si es posible, la Gran Muralla.

«Estoy estudiando la nota», dijo Chang. «Es posible que tenga para dentro de poco algunas interesantes declaraciones».

Los observadores suponen que la nota trata de obligar al gobierno de China a comunicarse con el Manchukuo, lo que significaría el reconocimiento parcial del nuevo régimen; pero se tiene entendido que el gobierno de Nankin ignorará oficialmente la comunicación y la contestará por medio de declaraciones que harán sus representantes.

Participan desde Peiping que el teniente Camobell Brown, agregado militaramericano, ha salido para la frontera entre Manchuria y Siberia a fin de investigar las actividades militares rusas.

HIROHITO AUTORIZA LA FIRMA DE UN TRATADO CON EL MANCHUKUO

TOKIO, Japón, septiembre 2 INS. El Emperador Hirohito ha autorizado hoy la firma de un tratado entre el Japón y el Manchukuo que se completará a mediados del presente mes y entrará inmediatamente en vigor.

El tratado hará constar que el Japón y solamente el Japón, tendrá derecho a mantener tropas en Manchuria. Probablemente el tratado irá acompañado del reconocimiento del Manchukuo.

Esta novia, que ya es esposa de Teodoro Rousseau, sólo ha gozado de la luna de miel tres días. Se Llama Virginia Franck Rousseau, y a la verdad que es virginal su rostro y lo debe ser su corazón. Tres días después del matrimonio, el esposo, que es un rico estudiante de la Universidad de Harvard, salió para París, dejándola a ella en Boston, a fin de obtener el perdón del padre de Teodoro, el cual nunca aprobó la unión. Teodoro continúa en París y Virginia anda errante esperando la grata nueva de la reconciliación paternal.

CUANDO PESCABA CAYO AL MAR UN MENOR

Encontrándose ayer tarde pescando en el litoral frente a la calle de Gervasio, el menor Gaspar Betancourt Hernández de 14 años, vecino de General Maceo 356, resbaló y cayó al mar, siendo rescatado de entre las aguas, por el paisano Agustín P. Lezcano, vecino de Concordia 167 y el vigilante 1685 M. Sorrell.

Conducido el menor al primer centro de socorro, fué asistido de graves síntomas de asfixia por sumersión.

Dos aeroplanos chocaron ayer en Cleveland, Ohio

Uno de los aviadores se halla muy grave. El otro recuperó el conocimiento, momentos después

AERODROMO MUNICIPAL, Cleveland, Ohio, septiembre 2. US. Dos pilotos fueron hoy víctimas del primer accidente grave ocurrido en las competencias nacionales aéreas.

William A. Warwick, presidente de la Skyways Inc., de Cleveland, y Paul S. Bloom, de Davenport, Iowa, chocaron con sus aeroplanos frente al Grand Stand, arrancando gritos de horror de los espectadores.

Los dos aviadores habían perdido el conocimiento cuando fueron extraídos de los restos de sus aparatos y trasladados a toda prisa a un hospital instalado en el aeródromo.

Warwick, que es el que se halla más grave, sufrió una gran conmoción cerebral, la fractura de una pierna y laceraciones en la cabeza. Volaba en un monoplano Davis propiedad de Art Chester, de Joliet, Illinois.

Bloom sufrió una ligera conmoción cerebral, pero recuperó poco después el conocmiento. Su estado no ofrece los temores que el de su compañero.

Cuando ocurrió el accidente, los dos aviadores tomaban parte en la competencia de 125 millas por hora. Sydney Beshitt, de Montreal, que ocupaba en ese momento el cuarto lugar, pasó al primero, ganando la competencia. El segundo puesto correspondió a Stegal y el tercero, a S. D. Cleverley, de Toronto.

Nesbitt desarrolló una velocidad media de 101.694 millas en pista de veintiuna millas.

El "Diario Hablado"

Se trasmite todos los días

Crónica Habanera

(Viene de la Página SIETE)

UNA HORA EXQUISITA

Varias distinguidas señoritas de nuestra sociedad se han unido para ofrecer a los radio oyentes una hora de música clásica, y de escogidas poesías.

De cinco a seis de la tarde, los martes y jueves de cada semana, trasmitirán por la estación CMBC un programa que titularán «La hora del té» y que estará combinado con selectas composiciones que serán ejecutadas o cantadas por los más distinguidos aficionados.

De esta manera contribuirá a fomentar el gusto refinado, el simpático grupo de jóvenes, que desea guardar el incógnito.

La primera audición misteriosa será trasmitida el martes trece de este mes.

RUSTON ACADEMY

El conocido plantel del Vedado, situado en la calle G. y Quinta, abrirá su curso el próximo lunes el décimotercer auniversario de su fundación.

Este colegio facilita, por medio de su matrícula, créditos para ciertas universidades de los Estados Unidos, con las cuales se encuentra conectada.

CASINO ESPAÑOL

Hoy se celebrará un almuerzo en honor del doctor Eduardo Escasena, Subsecretario de Justicia, con motivo de su elección para la Vicepresidencia del Casino Español de la Habana.

El acto se efectuará en la glorieta que la sociedad hispana posee en la Playa de Marianao.

CONCIERTO

El próximo día seis a las nueve de la noche, se celebrará un magnífico concierto en los salones de la Asociación Orbón, Reina 76, altos.

He aquí el programa.

PRIMERA PARTE

1.—Trío, para Piano, Violín y Flauta
Violín, señor F. Rodríguez Carballés
Flauta: señor Roberto Ondina
Piano: señor Oscar Lorié.
2.—La Gardenia. . . . .F. Arteche
La Linda Tapada. . . . . Alonso
Canto señor Ramón F. Muñoz.
Piano, señor Oscar Lorié.
3.—Recitaciones.
por la señorita María de las Angeles Romero.
4.—Alta Magia
por el profesor señor E. Reinoso.

SEGUNDA PARTE

1.—Entrega del Título de Presidente de Honor de la Asociación Orbón, al señor Cándido Herrero Narro.
2.—A Granada. . . F. M. Alvarez.
Canto, señor Ramón F. Muñoz.
Piano: señor Oscar Lorié.
3.—Recitaciones
por la señorita María de los Angeles Romero.
4.—Vals en sol mayor. . . Chopm-(Spalding
El Rosario . . . . . Kreisler
Tambourin Chinois. . . . . Kreisler
Violín, señor Raúl G. Anckermann.
Piano, señor Francisco V. Portela.
5.—Números de canto, por la señorita Hortensia Montero, acompañada al piano por el señor Alberto Eguiluz.
6.—Danses Andalouses, (dos pianos) (Infante
a) Sentimiento.
b) Gracia
por la señorita Eugenia Rodríguez y el señor Francisco V. Portela.

NOTA:—Cada asociado podrá asistir con un acompañante.

SOCIEDAD PRO-ARTE MUSICAL

Hoy, a las cinco de la tarde, se representará en el Auditorium la comedia de Benavente, «Rosas de Otoño.»

Este mes habrá un gran acontecimiento artístico. La Sociedad pondrá en escena «La Bella Durmiente del Bosque», de Tschaikowsky, con un prólogo y tres actos, coreografía de Gavorsky; diseños y decorados de Rogelio Dalmau.

Edel FARRES.

NOTAS SOCIALES DE S. LA GRANDE

Septiembre de 1932.

OBITO

Se encuentra de duelo la ciudad de Sagua con la muerte del señor Don Alejandro Miramón antiguo vecino de ésta, modelo de honradez y de caballerosidad.

Fué el extinto en vida un gran mentor de la juventud sagüera que hoy le llora.

Reciban sus familiares en estas líneas nuestra más sincera expresión de pésame.

ENFERMO

Se encuentra enfermo de bastante cuidado, un estimado caballero de esta localidad, me refiero al señor José Arcos.

Hacemos votos por su completa mejoría.

BIENVENIDA

Recibanla muy cordial los distinguidos señores Jaime y Pepe Guardiola Alfert, que después de pasar una larga temporada en la Capital de la República, han regresado al seno de esta sociedad donde tanto se les aprecia.

EN LA FESTIVIDAD DE SAN RAMON

Estuvieron de días en esta festividad los señores doctor Ramón Castiñeira, Ramón Gelabert, Ramón Isoba Toledo, Ramón Suárez, Ramón Estéban Isoba Leiseca, Ramón Alva, Ramón Duboc y Ramón Bendoybo.

Aunque tardía llegue hasta ellos nuestra felicitación.

ENFERMO

Víctima de la molesta grippe, se encuentra desde hace días enfermo «Pike» Alvarez Rosales.

Formulamos nuestros votos por su rápido restablecimiento.

RUMBO A CAIBARIEN

Para hacerse cargo de la Administración de la Sucursal del National City Bank, de Caibarién, ha partido para esa localidad, el que hasta ahora desempeñaba ese mismo puesto en la Sucursal de esta Villa, señor Ceferino Viña.

La vacante que deja el señor Viña en ésta, será ocupada por el señor Emilio Ledón Velarde.

Son nuestros deseos que cada uno triunfe en el respectivo desempeño de sus funciones.

TRASLADO DE RESIDENCIA

Para la calle Clara Barton número 33, han trasladado su residencia los distinguidos esposos Lucrecita Lassesier de Borrón y Rogelio Borrón.

Un sinnúmero de felicidades deseamos a tan conocido matrimonio en su nueva residencia.

ENFERMO

Víctima de molesta dolencia se encuentra guardando cama desde ha varios días el doctor Evaristo Fernández Uriarte.

Mucho nos alegraría consignar su mejoría.

Especial.

SIGVE LA FERIA

Con diez sensacionales días de LIQUIDACION MONSTRUO.

Diez días de juego de grandes ligas. Los batazos se van a oir en toda la República.

HOY SABADO, NUESTRA

LIQUIDACION MONSTRUO

Hará concurrir a la FERIA INTERNACIONAL de "Los Precios Fijos", tanto público como nos ha visitado ayer y anteayer. Nuestros clientes saben que en ninguna otra parte se les trata mejor ni se les ofrecen los sensacionales precios que caracterizan esta Liquidación sin precedentes.

LAS 19 VIDRIERAS

que embellecen los tres frentes de esta casa exhiben, día y noche, el gran surtido de artículos muy interesantes y necesarios que estamos liquidando.

A LA CUARTA PARTE DE SU VALOR

quedan aún 8 días pero no lo deje para última hora, hoy mismo

VENGA, VEA Y COMPARE

Atracciones Musicales

El conjunto artístico de señoritas "Orbe" y la Orquesta de José María Romeu harán las delicias del público que nos visite, a las horas de costumbre.

Sintonice la Estación C M C (840 Kc.) de 10½ a 11½ todos los días.

LOS PRECIOS FIJOS

NOTAS SOCIALES DE MENDOZA

Septiembre de 1932.

ANIMADA JIRA

El pasado domingo un numeroso grupo de jóvenes de esta localidad deseosos de testimoniar el gran placer que les ofrece la presencia entre nosotros de la culta señorita Mary García Cabrera, simpatiquísima habanera, hija del conocido hombre de negocios señor José García Mesa, tan apreciado en esta localidad, organizaron una espléndida jira que resultó muy divertida, escogiéndose como lugar, el bello puerto de Cortés.

En ella hubo cantos, bailes, natación, paseos y otras muchas más diversiones, alicientes todos para el mayor lucimiento de dicha fiesta.

Felicitamos sinceramente a los organizadores de la misma, así como a la señorita Mary García Cabrera.

PROXIMA VELADA

Para el día once de septiembre está anunciada una velada en donde tomarán parte principal artista aficionados de nuestro pueblo.

Esta velada está inspirada en mejoras de sociabilidad para nuestro pueblo, y su objetivo está puesto sobre más altas miras de los que muchos imaginan su falsía.

Los fondos recaudados y los que aun

Los fondos recaudados y los que aun se recauden servirán para erigir la sociedad «Isabel Rubio», y, si por mentaría, ya se ha dicho en público que esos fondos se repartirán en ropas para los niños más necesitados, que son muchos.

Ojalá que esta velada pueda verificarse sin más interrupción que las que hemos tropezado y que ya son muchas...

RETOUR

Después de una larga permanencia en el pintoresco pueblo de Calabazar, se halla de nuevo entre nosotros la preciosísima y muy simpática señorita Nieves Pérez.

También hemos saludado a su joven y distinguido prometido, señor Veloso, quien viene desde la Capital de la República.

Reciban por este conducto nuestro saludo de bienvenida y a la vez les deseamos un cúmulo de venturas que han ído tejiendo un principio de inmensidad y de profundos ensueños...

PROXIMO BAILE

Con motivo de la terminación de la escogida del prestigioso comerciante Cristóbal García, uno de sus empleados, con la cooperación unánime de un amigo nuestro, han preparado una fiesta bailable para el día 4 de septiembre, en la que participará la Banda Militar de nuestra provincia.

Por la tarde—según programa—se celebrarán algunos festejos no faltando el gracioso paló ensebado, que estará anclado en Río Cuyaguateje.

La animación para este baile promete grandes augurios, lo mismo que la sorpresa que tiene preparada el muy caballeroso y distinguido amigo, José González.

A. Talledo.

AMENAZAS A UN LETRADO

En el juzgado de instrucción de la Sección Segunda denunció ayer el doctor Eugenio López de Vivigo, vecino de Industria 53, que Nicolás Jorge Gutiérrez, se le presentó en su bufete y lo amenazó con demorar la subasta de la goleta «Acacia» y de hacerle distintas denuncias falsas si no le daba la suma de cuatrocientos pesos.

DE SANCTI SPIRITUS

Septiembre 1932.

NOTA DE DUELO

Después de haber sido sometido con toda urgencia a una difícil operación quirúrgica en la ciudad de Santa Clara, en una clínica, dejó de existir el estimado joven espirituano señor Benjamín Pérez y Sarmiento.

Su cadáver fué traído a esta ciudad y tendido en la morada de sus familiares de la calle de Agramonte.

El acto de su sepelio fué una verdadera manifestación de duelo, dadas las muchas amistades con que contaba el desaparecido en nuestra sociedad en donde mucho se le estimaba.

OTRO FALLECIMIENTO

A una edad bastante avanzada ha dejado de existir en nuestra ciudad el estimado señor don Abelardo de Castro y Cañizares, miembro de una conocida y estimada familia.

El acto de conducir su cadáver a nuestra Necrópolis vióse bastante concurrida.

DE GRAVEDAD

Desde hace unos días se encuentra postrada en cama de bastante cuidado, la respetable señora Juana Chacón viuda de Cancio.

Su estado es desesperado.

ENFERMO

Se encuentra enfermo desde hace unos días, bastante delicado de salud, el señor José de Jesús Peralta, muy estimado en esta ciudad.

La ciencia hace esfuerzos supremos por lograr la mejoría de la grave dolencia que padece.

UNA MISA

En días pasados se llevó a cabo en nuestra Parroquia Mayor una misa de requiem en sufragio del alma del señor José Joaquín Cancio y Campanioni, fallecido el pasado año en la plenitud de la vida.

Un recuerdo de cariño y de amor de sus familiares.

El templo con tal motivo se vió concurridísimo.

DE REGRESO

Después de haber pasado una agradable temporada en esa capital, ha regresado a esta ciudad, el distinguido caballero señor Luis Ramírez y Rensoll, en unión de su distinguida familia.

Regresan muy satisfechos de su temporadita en esa capital.

DADA DE ALTA

Ya fué dada de alta, completamente bien, en la acreditada clínica Los Angeles en uno de cuyos departamentos de lujo, estuvo recluída por varios días, la gentil señorita Bibi Souto Campanioni, encontrándose nuevamente en el bello y confortable chalet «Solita», que junto a la Carretera Central poseen sus padres, los distinguidos esposos señores Angel Souto y Genoveva Campanioni.

Noticia que doy con gusto.

RENACIMIENTO

Este céntrico coliseo que se levanta frente al Parque Central, continúa funcionando día tras día, con ruidoso éxito.

Las mejores cintas que salen al mercado son allí exhibidas.

Nuestra sociedad elegante se da cita allí.

Sara Carbonell.

UNA FAMILIA INTOXICADA POR HABER COMIDO QUESO EN MALAS CONDICIONES

Feliz Valdés Millo, de 36 años, su esposa Carmen Hernández, de 38 años y los hijos de éstos, Olga, Hilda y Alberto, de 13, 12 y 11 años de edad, respectvamente, vecinos de Oquendo 73, fueron asistidos anoche en el Hospital Municipal de graves síntomas de intoxicación por ingestión de sustancias alimenticias en mal estado.

A la policía de la QQuinta Estación, declaró Valdés Millo que la intoxicación se la había producido al ingerir él y su familia queso blanco, que compró en un establecimiento situado en Reina 50, estimando que estuviera en mal estado.

SINTONICE LA ESTACION CMW

El DIARIO Hablado

Se trasmite todos los días

A las 7.30 a. m., 1 p. m. y 6 p. m.

M.E.C.D. 2016

Editado por la Compañía DIARIO DE LA MARINA (S. A.) cuyo programa consiste: en la defensa de los intereses generales y permanentes de la Nación cubana, de los especiales de la Colonia española establecida en la misma y de la unión y armonía entre los diversos elementos que conviven en el país». — Artículo 1o. de los Estatutos

DIARIO DE LA MARINA

FUNDADO EN 1832—DIRIGIDO HASTA 1919 POR DON NICOLAS RIVERO Y MUÑIZ—OFICINAS: HABANA, PRADO 103.—NEW YORK: 516 FIFTH AVE.

TELEFONOS: Dirección... A-4151 — Administrador, Contador, Anuncios, Suscripciones y Quejas, Talleres y Correo ... M-7911—M-7912—M-7913 — Jefe Redacción A-3205 Clasificados A-3333 — Agencia de Marianao ... FO-7380

PRECIOS DE SUSCRIPCION AL DIARIO DE LA MARINA
Habana y Provincias:
Mes: $1.20. Trimestre: $3.25 Semestre: $6.25. Año: 12.00
Extranjero:
Trimestre: $4.25. Semestre: $8.00. Año: $15.00
Edición Dominical (Para el extranjero solamente)
Semestre: $3.00. Año: 5.00

ARMONIAS

OFUSCACION

Por GUSTAVO E. URRUTIA

EN uno de sus magistrales artículos hablaba últimamente D. Antonio Escobar de los negros eminentes de los E. Unidos y al citar entre ellos al doctor Du Bois, decía que ha leído algunos brillantes artículos de este publicista en defensa de su raza.

Me complazco en traducir a renglón seguido un trabajo del doctor Du Bois, no ya en defensa polémica de su raza, sino de divulgación política para beneficio cultural de la misma. Lo he escogido entre los de una magnífica serie que aparece en un periódico negro de New York.

La extraordinaria ofuscación de la política mundial continúa y es de lo más deprimente para los que creemos en el saber, la razón y la lógica. Desde luego, es cierto que el mundo es hoy más lógico de lo que solía serlo antes. Nos las hemos arreglado de modo que las vidas de grandes núcleos de seres humanos no sea cosa que dependa absolutamente de su nacimiento. Se pone más cuidado en los métodos de producción de las mercancías. Hemos avanzado en el descubrimiento de ciertos secretos del Universo y de sus procesos de crecimiento y desarrollo en relación con las grandes fuerzas como el calor, la gravedad y la electricidad. Hemos contado las estrellas y medido los cielos y la tierra.

Y sin embargo, a despecho de todo, la cantidad de estupidez que aun resta entre las gentes educadas y poderosas es desoladora. He aquí un mundo que se debe a sí mismo tanto dinero que cada cual está en bancarrota, cuando la más simple solución sería que cada nación perdonara a sus deudores. Los Estados Unidos, como la más grande potencia acreedora, especialmente, debería procurarse dinero borrando por completo las deudas de su pizarra. No es cosa inusitada. Cada uno lo hace en sus negocios. Muchas veces la revista "The Crisis" ha dicho a alguno de sus agentes:—Usted tiene sus cuentas atrasadas; nos debe usted $50,—pero si nos demuestra que quiere hacer negocio y nos paga con puntualidad los números que reciba en lo adelante, le rebajaremos la deuda o quizás hasta se la cancelemos. Pero lograr que esto lo hagan los Estados Unidos, que lo haga Francia, que lo haga Inglaterra, parece hoy casi imposible.

Además, todas las naciones se temen recíprocamente. No confían las unas en las otras. No tienen fe en su propia religión, moralidad y "sportmanship" ni en los de sus vecinos. Francia está acechando a Alemania y a Italia como el halcón, y a la vez no quita el ojo de encima de Inglaterra. Italia acecha a Alemania, a Francia y al Austria, y no se fía de Inglaterra ni por un momento. Inglaterra acecha a los Estados Unidos, a Francia, a Italia y prácticamente a todas las demás entidades del mundo.

Y con la acechanza va la acción. Si lo que hoy se gasta en preparación para la guerra se invirtiera en beneficio de la sociedad, se le daría a cada niño del mundo una instrucción hasta la segunda enseñanza y se le aseguraría la salud y el bienestar material; se duplicaría el importe de los jornales de los trabajadores y se les proveería de parques, museos y bibliotecas para su educación y se traería sobre la faz de la tierra una situación tan aproximada a la felicidad como el hombre pudiera soñarla. Y, sin embargo, si hay alguna cosa en que coinciden los políticos, es en que la próxima conferencia del desarme va a ser una futileza.

Ahí están el Japón y la China en guerra por ninguna razón mejor que la de sus recíprocos temores. Los europeos y los americanos se mantienen en observación haciendo comentarios acerca de la conducta japonesa; con las manos ensangrentadas y los bolsillos repletos de botín de guerra, sacuden las muñecas de Japón gritándole: ¡Malvado, perverso...!

O bien, consideremos la depresión. La cosa más fantástica y absolutamente idiota que aconteciera de poco tiempo acá, es el regocijo porque la miseria de ciertos distritos del mundo hizo subir el precio del trigo y los especuladores de Chicago elevaron algo más las cotizaciones. En seguida, cada uno, del Presidente de los Estados Unidos abajo dice que la depresión ha pasado...! Todo esto es pura ofuscación y quien atribuya al hombre blanco un cerebro privilegiado o siquiera un normal sentido común, ciertamente que no estará sino violentando la verdad meridiana.

Aunque, después de todo, lo que más necesita este mundo son hombres capaces de reconocer la verdad cuando logren verla, que puedan discernir atinada y lógicamente las relaciones de causa y efecto, y que, luego, tengan el coraje necesario para mantener sus convicciones.

W. E. B. Du Bois

La actual crisis económica ayudó a Hitler a subir a su perihelio

DE LA CELDA A LA CUMBRE

Solamente la influencia de Hindenburg se opone a las ambiciones de poder del jefe de los "Nazis".

Por FEDERICO GREENFELD

Corresponsal de este diario en Berlín

III

Dejamos a Adolfo Hitler en una cárcel alemana en 1924 después de la tragi-comedia de Munich. La mayoría de sus seguidores lo habían olvidado. El mismo von Ludendorff perdió su fe en el joven austriaco que de muchacho anémico, se había transformado en un orador potentísimo y demagogo peligroso.

En 1922 el Reichstag alemán tenía en su seno 32 fascistas, discípulos de Hitler. En 1924 con Hitler en la cárcel solamente quedaban catorce miembros fascistas en el parlamento alemán. De los catorce solamente cuatro reconocían la autoridad de Hitler.

Alemania gozaba de un período de prosperidad. La gente no tenía tiempo para ocuparse de la política. Ni siquiera los llamativos uniformes los hacían pestañar. Era una era de materialismo y los credos políticos no eran prolíficos en esos años.

Pero llegó 1929. El año fatal para el Mundo. Comenzó como un torbellino en Wall Street. Corrió por el mundo como el cólera y se quedó en el mundo como un castigo constante. Todo el que tenía dinero en 1928 estaba sin dinero en 1930. Los hombres recorrían las calles en busca de trabajo. Había hambre; había escasez; había descontento. Era el tiempo propicio para cualquier idea nueva. Era el día en que los demagogos tenían campo fértil para sembrar su semilla revolucionaria.

Hitler había sido puesto en libertad. Antes de ingresar en la cárcel Hitler había escogido como martingala de combate el Armisticio, el Tratado de Versalles y la Ocupación del Ruhr. Pero ya no quedaban tropas francesas en el Ruhr; la gente se iba olvidando de Versalles. Como postres, Hitler en su campaña empleaba el anti-semitismo que siempre ha existido en los pueblos cristianos.

El judío es odiado por todo el mundo y Hitler sabía explotar este odio. Como la catástrofe de 1929 comenzó en los Estados Unidos, y como todo el mundo debía enormes sumas a esa nación, era natural el pensar que en todo el mundo hubiera gente que creyera que los Estados Unidos tenían toda la culpa por la tragedia económica. Hitler explotó este temor. Reconcentró sus ataques hacia Wall Street.

El oro americano recibió de Hitler estocadas terribles. "El oro de los judíos de Wall Street", decía Hitler en sus discursos, "ha robado al pueblo alemán sus virtudes teutonas". El Plan de Dawes y el Plan de Young eran los enemigos del pueblo alemán, decía Hitler.

Estos gritos de combate hallaron eco en el pueblo hambriento. Hay que matar el ogro de Wall Street. Hitler supo pintar al banquero de Nueva York en forma tal que fuera odiado por el pueblo alemán. En las estadísticas encontró que la mayoría de los banqueros internacionales que han prestado oro al mundo e intereses de usura, tenían nombres hebreos. Esto hizo que Hitler uniera a su campaña anti-semita su campaña contra Wall Street.

El Canciller Mueller nada hacía para favorecer al pueblo. Hitler encontró nuevos adeptos y su partido comenzó a multiplicarse aun más rápidamente que antes de 1924.

En la campaña de 1930 los oradores fascistas invadieron el país. En aquellas elecciones los fascistas recibieron seis millones de los 35 millones de votos. Hitler había ganado 107 en el Reichstag. Los catorce que habían sido reducidos a doce antes de las elecciones eran ahora 107 diputados.

Hitler en seguida exigió se le hiciera canciller. Von Hindenburg, anciano patriota de espíritu conservador, supo contener el arrojo fascista. No quiso hacer caso a los gritos fascistas y llamó a Heinrich Bruening ,jefe del partido católico, para encabezar el gobierno. Bruening ofreció a Hitler un puesto en el gabinete a cambio del apoyo fascista. Hitler rehusó aceptarlo.

Entonces comenzó la guerra entre Bruening y Hitler. Invocando la Constitución de Weimar Bruening trató de someter a los hitleristas. Los Nazis no podían llevar uniformes; no podían celebrar aquellas revistas formidables que producían siempre desórdenes. La censura amordazó los periódicos de Hitler que ya formaban parte considerable de la prensa alemana.

En eso llegó otra crisis para Alemania. Los bancos extranjeros comenzaron a retirar sus fondos del país. El país estaba en vísperas de la bancarrota. Para evitarlo el Presidente de los Estados Unidos proclamó una moratoria. Los banqueros concedieron nuevos créditos y la bancarrota pudo detenerse. Pero Hitler sabía que la medida era paliatoria, pero no una cura radical.

A despecho de la censura y de los restricciones Hitler continuó su ataque contra el gobierno de Bruening. "No hay salvación para Alemania", decía en sus discursos, "si no obtenemos la dictadura fascista".

"Si los Nazis llegan al poder tendremos prosperidad en Alemania; recobraremos nuestras colonias; aboliremos las restricciones del Tratado de Versalles y volveremos a ser la nación todopoderosa que éramos en 1914". Así se expresaba el líder de los Nazis.

En la primavera de 1932 Hindenburg repentinamente pidió la renuncia de Bruening. Las protestas contra el hombre de ciencia que había ocupado la silla del poder en Alemania era general. Se le culpaba por cuanta angustia había sufrido el país. Bruening renunció.

El período presidencial de Hindenburg había expirado y en las elecciones presidenciales el viejo general había derrotado a Hitler decisivamente. Hitler tuvo un desengaño. Creía que ya podría ganar el poder en Alemania. Su partido, sin embargo, obtuvo doce millones de votos: 230 diputados en la Dieta. Pero necesitaba 303 para tener la mayoría que le permitiera el puesto de canciller con poder para hacer y deshacer.

Von Papen fué llamado a formar gobierno y el viejo aristócrata impuso un gobierno que se llamó "del monóculo", porque todos sus ministros eran señores adinerados. Pero von Papen hoy no desprecia el poderío de Hitler. El líder Nazis tiene a sus camisas marrones a las puertas de Berlín. De un momento a otro puede llegar la catástrofe. Todos esos Nazis que se han entrenado militarmente irán al combate cuando Hitler lo ordene. Mientras tanto el líder austriaco quiere llevar las cosas con calma, esperando que tarde o temprano tendrán que nombrarlo canciller. Pero en cualquier instante en que una nueva catástrofe amenace la calma internacional, Hitler sabrá desplazar a von Papen del gobierno con los rifles de sus Nazis.

(Lea mañana: "El Programa de Hitler").

El DIARIO Hablado

es símbolo de progreso y de eficiencia, y de suprema comodidad y beneficio para el radioyente y el anunciante avisado, que entrega al éter la difusión de la bondad de sus productos.

DEL LEJANO AYER

(Hojeando la colección del DIARIO)

Por R. A. CATALA

EN enero de 1857 dejó de publicarse el **Boletín de Bayamo,** que veía la luz en esa ciudad desde 1854. El editor dijo que los pocos suscriptores que tenía no le pagaban y además que la imprenta en donde publicaba el periódico era muy mala y muy cara.

Esos rumores llegaron a oídos de Francisco Vicente Aguilera, hijo de aquel pueblo, el que fué luego gran revolucionario y considerando que era un desdoro para su ciudad natal la suspensión del **Boletín** se puso de acuerdo con el Regidor Juan Bautista Mendieta y el Bachiller Bernardo Figueredo y entre los tres compraron una magnífica imprenta y la instalaron en la vieja ciudad con el propósito de restablecer la publicación del **Boletín.**

Aguilera era entonces capitán de milicias y ya se había casado con al señora Ana Kindelán y Griñán, hija del general de ese apellido y de cuyo matrimonio nacieron diez hijos. Su familia tenía fama de ser la más rica de la comarca.

xxx

El famoso actor cómico cubano Francisco Covarrubias, murió en la Habana el 23 de junio de 1850, a los setenta y cinco años de edad. Cursó Filosofía y después se matriculó en la Facultad de Medicina en nuestra Universidad, pues sus padres querían que fuera médico y se dice que toda su familia vistió de luto cuando abandonó la carrera para seguir su irrevocable vocación artística.

Alcanzó gran popularidad y tuvo la gloria de estrenar todos los teatros de su tiempo. Destruído el viejo coliseo de la **Alameda** —sucesor de la olvidada **Casa de las Comedias** del callejón de Justiz— se abrió el **Circo del Campo de Marte,** en 1793, que inauguró al par que hacía su debut. Inauguró el de **Jesús María** en 1827, el de **Tacón** en 1838; luego el **Diorama** y el **Teatro Principal** y por último, el **Circo Habanero,** que fué luego **Teatro de Villanueva.** Trabajaba en ese **Circo Habanero** cuando se enfermó de la dolencia que lo llevó a la tumba y él mismo profetizó su fin en unas ingeniosas, décimas que acababan diciendo:

Es mi destino patente
que en un circo sea mi oriente
y en otro circo mi ocaso.

El **Diario** había publicado el 30 de mayo de 1841 un notable artículo sobre Covarrubias del gran hombre de letras de la época Antonio Bachiller y Morales, en el que se le comparaba con la celebérrima Mlle. Mars, que en aquellos lejanos tiempos era **estrella** del género cómico en los teatros de París.

xxx

En 1847 el belga Carlos Horst inventó unos sillones muy cómodos que tenían adheridos en la parte superior un abanico. Los vendía a diez pesos y asegura el cronista del **Diario** que en el verano de aquel año, Horst vendió más de cuatro mil de esos sillones-abanicos.

xxx

El médico de Napoleón, Francisco Antomarchi, estuvo en Cuba el año 1837. Venía de México en tránsito para Francia; pero le gustó el país y se quedó aquí algún tiempo. Ganó mucho dinero e hizo curas milagrosas, particularmente en enfermedades de los ojos.

xxx

En 1851 prevalecía en la Habana, según un censo que se hizo, la colonia catalana. En Santiago de Cuba en todo tiempo fueron más los catalanes que los peninsulares de las otras provincias.

xxx

La condesa de Merlín, famosa escritora habanera, estaba en la Habana de paseo, en mayo de 1850. Hizo varias excursiones a Matanzas.

xxx

En 1841 la ejecución de un reo de muerte era cosa imponente en la Habana. El **Diario** da cuenta del cumplimiento de la sentencia recaída en la causa seguida por robo y asesinato al canario Juan Castillo de Oriozondo, cuya parte dispositiva decía: "Se le aplicará la pena de muerte en garrote vil **siendo arrastrado** hasta el patíbulo, donde después de ejecutado **se le cortará la cabeza** por mano del verdugo y se la exhibirá en el **camino real** más próximo al lugar en que se cometió el crimen".

Esa sentencia se cumplió el 14 de mayo de 1841 y la capilla se dispuso en el cuartel próximo a la iglesia de San Isidro y en la plaza o mejor dicho, en el solar despoblado que había frente a la iglesia, se levantó el patíbulo. Para cumplir la orden de **arrastrar al reo** desde la capilla hasta el lugar de la ejecución se valieron de un serón de los destinados a las arrias del campo, sobre el cual acostaron al reo atado de pies y manos. En esa forma el serón con el reo fueron **arrastrados,** atados a la cola de un caballo hasta la máquina del garrote, en donde los Hermanos de la Misericordia lo levantaron y sentaron en la silla fatal. Cumplida por el verdugo la triste misión de quitarle la vida y comprobado que era cadáver, los mismos Hermanos de la Misericordia bajaron el cuerpo inanimado del reo colocándolo en el tablado para que el verdugo cumpliera la otra terrible y macabra misión de separar la cabeza del tronco. Pocos minutos tardó en la cruel decapitación. La cabeza se puso dentro de una jaula y se llevó al Puente de Chávez, para exhibirla allí como lugar más cercano al del crimen y el cuerpo decapitado permaneció hasta las tres de la tarde en pública exhibición. El reo había sido ejecutado a las seis de la mañana.

Con motivo de esta ejecución el periódico **El Reflejo,** de aquella época, recordaba lo ocurrido en una ejecución semejante del año 40. Llegado el momento de la decapitación el verdugo, que lo era el negro lucumí Juan Sabás, se acobardó y manifestó que no podía **degollar a aquel negro** (el reo era también de color) porque habían sido compadres en los trabajos de campo. Las autoridades no se conmovieron ante aquel rasgo sentimental e increparon al verdugo exigiéndole el cumplimiento de su misión y como el capitán, que mandaba la fuerza, lo amenazara con su espada, el verdugo se le fué encima hiriéndolo con uno de los instrumentos de que disponía para la decapitación. El verdugo fué muerto allí a tiros y pasaron más de dos horas en encontrar un verdugo sustituto para que la cabeza del reo fuera separada del cuerpo y exhibida conforme a lo mandado.

¡Oh, execrable crueldad de los tiempos!

Como pasan los días

DON JUAN

Nunca como ahora, podemos recordar al clásico y repetir aquello de "Muérete y verás". En nuestro normal medio de bajas intrigas y de murmuración calumniosa, hay que aguardar a la muerte, para decir sanamente la estricta y reparadora justicia.

Don Juan, que apuró en su prócer existencia todos los cálices de la amargura y que soportó estoico y sonriente, los más fieros dardos de la insidia cruel y cobarde, recibe ahora, cuando ya sus ojos nobles y acogedores, no pueden leerlo, el homenaje cabal y sincero, de lo que él fué y representó entre nosotros; de lo que él trazó firme y recio en la conciencia colectiva, que en estos momentos augustos y sagrados de la muerte, se le reconoce ampliamente, como Justo tributo a su vida útil y fecunda, como premio adecuado a su decencia y rectitud de ideales en una sociedad frívola y utilitaria, que hace ya largo tiempo, que suele sonreirse escépticamente de todo tesón bello, de todo noble tesón "que al cabo alcanza fijar las justas leyes del destino"...

Todo lo que se diga en la integridad moral de don Juan, es pálido ante la realidad de toda su existencia consagrada al bien y a la nobleza del alma.

Sus hijos, que han heredado esa tendencia enaltecedora y romántica, Gonzalo, Juan Antonio y Oscar, mis amigos leales y sinceros, son las fehacientes muestras de lo que don Juan creó y arraigó de su paso fecundo por este estercolero de la tierra...

"Pepín" Rivero y León Ichaso, han volcado las mieles de sus plumas doctas en loor de la sagrada y respetada memoria de don Juan.

En verbo de anécdotas de su rectitud y de amor inmenso por su España bendita, yo tengo un centenar de ellas. Pero como la más tierna y perfumada de hondo cariño familiar, es la de aquel amigo, algo deslenguado y atrevido, que osó delante de mí, darle una broma de mal gusto, sobre supuestas aventuras galantes. Y entonces don Juan, con el gesto tan propio suyo, que recordaba a Alonso Quijano el Bueno, repelió enfadado y molesto, al follón aquél que así intentaba rozar la veneración del recuerdo de "su santa e idolatrada compañera, de la madre de sus hijos adorados".

Ese era don Juan, en el purísimo seno de su hogar inmaculado, el de la santidad venerada de sus recuerdos amados.

Hablar de sus discursos fogosos y castelarinos, pues tenía una inspiración desbordada y plena de imágenes bellísimas, es no conocer su popularidad como orador aclamamado, en tantas y tantas fiestas españolas y cubanas.

Aún recuerdo, el tiempos del mejor Alcalde que ha tenido la Habana, el probo y popular doctor Juan Ramón O-Farrill, su discurso en los Manantiales de Vento con el grato motivo de una visita que a esas admirables obras concebidas y realizadas por el genio de Albear y Lara, hicieran los caballeros Guardias Marinas de la Corbeta argentina "Presidente Sarmiento".

Pero ¿a qué seguir? Sería cosa de estar sobre la "Underwood", toda la tarde glosando la vida prócer, generosa y buena de este gran español, que entendió la cordialidad, no como medio fácil de subir y destacarse entre los suyos, sino como un desbordamiento de cariño y de pasión hacia la hija predilecta de España, que "ya era libre y soberana, dueña de sus destinos pero con sus tradiciones buenas y sus recuerdos gratos, de cuando fuera "el más preciado florón de la Corona de Castilla"...

Tomás Servando GUTIERREZ

Agosto 31 de 1932.

¿Le pica la piel o siente Quemazón?

El Ungüento Cadum hace cesar la quemazón y picazón y proporciona alivio al instante. Produce un efecto calmante y cicatrizante asombroso cuando se aplica sobre la piel irritada o inflamada. Ha probado ser un gran alivio para millares de personas que durante años han estado sufriendo de eczema, acné (barros) granos, furúnculos, úlceras, erupciones, urticarias, ronchas, almorranas, comezón, sarna, heridas, arañazos, cortaduras, lastimaduras, ásperos postemillas, escaldaduras, sarpullidos, quemaduras, costra, magulladuras.

DE DIA EN DIA

Hay quienes adaptan la vida al calendario, como los hay que ajustan el diario a las manecillas del reloj.

¿Que son las ocho de la mañana? Pues, a tomar el desayuno, aunque no se tenga gana. Y a las once o las doce, venga el almuerzo, que se haría con apetito si se hubiera dejado para la una de la tarde. ¿La comida? A las siete o siete y media, hora establecida por la costumbre familiar. Y a las diez de la noche, bien con sueño desde las nueve, o acaso con deseos de estarse en la calle hasta las dos de la madrugada, a la cama porque "es hora de acostarse".

Las señoras, principalmente, sostienen que así se vive mucho; pero en el Estado Mayor había un sargento que llevaba siempre consigo un maletín, con fiambres y frutos, y comía donde le entraban deseos de comer, lo que frecuentemente ocurría en la oficina y, no de muy tarde en tarde, en el tranvía o en el teatro. Hay que suponer, por consiguiente, que el bravo sargento se dormiría también, cuando le entraba sueño, lo mismo sobre una mullida colchoneta, que sobre un voluminoso expediente.

Pues bien, sin embargo de su "desórden", el viejo soldado, que tenía que andar coqueteando con la edad para evitarse incompatibilidades con las ordenanzas militares, disfrutaba de una salud a prueba de bomba. Era ligero, como un muchacho, andaba derecho como una palma y su fortaleza recordaba la de los robles.

Tal vez conserve todavía esas envidiables cualidades.

Santa Coloma, el fotógrafo, fué otro menospreciador del reloj a los efectos del comer y el dormir. Murió, sin embargo a edad avanzada, sin haber conocido el inconveniente de los achaques.

El calendario, a su vez, sugestiona demasiado a la mayoría de las personas, con funestos resultados.

Los niños, por instinto, se resisten a adaptar la vida a un itinerario marcadamente convencional, impuesto por el "carnerismo" humano, que establece lo que debe hacerse según las edades.

Según él, hay que entrar en la escuela a los seis o siete años, pasar a aprender oficio o estudiar carrera a los doce o catorce, casarse a los veintitantos, jubilarse a los cincuenta y pico y... morirse entre los sesenta y los setenta. Todo porque eso es lo que hace la mayoría.

El hombre, como se deja dicho, suele rebelarse en las primeras etapas de la existencia. Se resiste a ir al colegio, se resiste a ser formal (simplemente porque ya tiene edad para ser formal), disiente o discute sobre la edad a que debe casarse. Pero a lo que no suele resistir es a la estúpida imposición de morirse entre los sesenta o setenta años.

Se sugestiona con la idea de que tiene que ser así, como fué todo lo demás, y en cuanto llega al medio siglo, comienza a acoquinarse, se arruga, se cree en el caso de tener reuma o asma, le coge miedo al tabaco y a los catarros, duda de la ligereza de sus piernas, se compra espejuelos, se convence, en fin, de que ya no puede durar mucho, y una vez convencido, se muere sin necesidad de asistencia facultativa, de la noche a la mañana, dando a los demás peligroso ejemplo.

Así pues, esos viejos valientes —cual este bizarro D. Juan Pumariega que acaba de morírsenos—a quienes se les ve penetrar en la zona de peligro con igual confianza en sí mismos que si anduvieran por los veinte años, son hombres que hacen más por la raza que todos los profesores de cultura física y todos los higienistas.

Porque son demostraciones palpables de que no hay tal obligación ineludible de morirse con arreglo a las estadísticas y fehacientes pruebas de que una gran parte del problema está en no darle demasiada importancia a la fecha de la partida de bautismo.

Esa era, en definitiva, la sabia doctrina del doctor Cué, aunque él no supo inculcarla bien en los ánimos, primero, porque su consejo (repetirse mentalmente que uno se sentía mejor) se daba muchas veces de cachetes con la realidad, y segundo, porque él mismo no supo dar el ejemplo de alcanzar una edad avanzada.

En cambio, los hombres como éstos—y volvamos a rendir tributo a la memoria de don Juan—que van diciendo "aquí va un hombre de temple", sin preocuparse del paso interrumpido de las Estaciones, son hombres, repetimos, que hacen por la raza tanto como hacen por la aviación esos gallardos aviadores trasatlánticos que con su despreocupación concluirán por inspirar confianza en los vuelos de Nueva York a Berlín.

Tartarín de TARASCON

EXPERIENCIAS HECHAS EN CUBA SOBRE EL CULTIVO DE LA SOYA

El general Molinet, gentilmente, pormenoriza los resultados agro-pecuarios de ese frijol

UNA CARTA A GABRIEL CAMPS

Habana, agosto 24 de 1932.
Sr. Gabriel Camps.
DIARIO DE LA MARINA,
Ciudad
Mi estimado amigo:

Indudablemente que usted conoce la agricultura, la quiere, quiere a su país y quiere lo mejor para él.

Ayer he leído en el DIARIO DE LA MARINA su artículo sobre la Soya. Convengo con usted en que la Soya es un gran producto, que ha hecho rica a la Manchuria; que es extremadamente útil en el Lejano Oriente y que se está implantando rápidamente en muchos países, especialmente en los Estados Unidos e Inglaterra.

En Cuba la Soya ya no es una cosa nueva. Se está usando el aceite de Soya en algunos productos industriales, y se vendía un alimento del ganado conocido con el nombre de «Soyaska», cuyo principal ingrediente era la torta, residuo del frijol Soya después de extraído el aceite. Desde hace algunos años se vienen haciendo intentonas para cultivar esa leguminosa en nuestro país. En tiempos del doctor Calvino se hicieron algunos ensayos que no dieron bastante resultado porque parece que estábamos privados de las bacterias que son necesarias en las tierras para su mejor desarrollo.

Comprendiendo esto trajimos semillas de Soya y tierras contaminadas con la bacteria apropiada. Contaminando a la vez nuestras tierras en la Estación Experimental Agronómica, hemos obtenido hasta once variedades, con un resultado notable. La citada Estación Experimental le está prestando mucha atención a la Soya, y ya reparte semillas y tierras conteniendo la bacteria para contaminar los terrenos donde se siembren aquéllas.

Le envío un folleto sobre la Soya, que publicamos hace algún tiempo, que es traducción de un folleto americano con algunos de los resultados obtenidos aquí en Cuba. En estos momentos tenemos en prensa y se los remitiré en su oportunidad dos trabajos: traducción de una serie de artículos sobre el uso de la Soya, como producto para la alimentación humana y otro mucho más importante, de nuestro excelente zootécnico señor José A. González, que se refiere al uso de la Soya en Cuba para alimentación de los animales.

Si usted quiere tener la bondad de pasar por la Estación Experimental Agronómica, le enseñarán allí las diferentes variedades que hemos obtenido, las cuales son todas muy prometedoras.

Yo creo que está usted haciendo una gran labor en favor de la agricultura cubana y con ello contribuirá grandemente a que nuestra crisis, debida en gran parte a haber concentrado nuestros cuidados agrícolas en dos productos solamente, mejore de manera notable propiciando la diversificación agrícola.

Suyo, affmo. amigo,

Dr Eugenio Molinet.

SUSCRIBASE AL Diario de la Marina

SALES DE ESTRONCIO de PARAF-JAVAL
BROMURO DE ESTRONCIO ENFERMEDADES NERVIOSAS
YODURO DE ESTRONCIO ENFERMEDADES DEL CORAZÓN LINFATISMO
LACTATO DE ESTRONCIO ENFERMEDAD DE BRIGHT ALBUMINURIA
SALICILATO DE ESTRONCIO Mejor tolerado que el de sosa
R. Rue Vivienne PARIS y en todas las Farmacias

N. GELATS y Cía.
Habana BANQUEROS Aguiar 106-108
Vendemos cheques de Viajeros
Pagaderos en todas partes del mundo
y Cartas de Crédito Circulares
en las mejores condiciones.
"SECCION DE CAJA DE AHORROS"
Recibimos Depósitos en esta Sección Pagando el 3 por 100 Anual. Todas estas operaciones pueden efectuarse también por correo.

FALTAN POCOS DIAS PARA LA GRANDIOSA EXCURSION al COBRE
Compañía "Omnibus de Camagüey"
Ha organizado para el dia 8 del mes de septiembre dia de NUESTRA SEÑORA DE LA CARIDAD DEL COBRE, una excursión al COBRE, SANTIAGO DE CUBA, para asistir a las misas y fiestas que se celebran en ese dia.
Durante los días que dure esta excursión por cómodos, elegantes y seguros Omnibus «PULLMAN SALON ESPECIAL» de esta Compañía, siendo los gastos de HOTEL, COMIDAS Y DESAYUNOS por cuenta de «COMPAÑIA OMNIBUS DE CAMAGUEY».
SALIDA DE LA HABANA el día 7 a las 5 de la mañana
ALMUERZO en SANTA CLARA
COMIDA en VICTORIA DE LAS TUNAS
DORMIR en SANTIAGO DE CUBA
DIA 8
DESAYUNO
SALIDA PARA EL SANTUARIO DEL COBRE a las 9 de la mañana.
Asistencia a las misas y fiestas en honor de Nuestra Señora de la Caridad del Cobre.
ALMUERZO en PALMA SORIANO
COMIDA y DORMIR en Camagüey.
DIA 9
DESAYUNO
SALIDA PARA LA HABANA a las 8 de la mañana
ALMUERZO en SANTA CLARA
LLEGADA a la HABANA
VIAJE COMPLETO Y GASTOS PAGOS $21.00
PIDA INFORMES A:
JOSE MANUEL ANGEL Jr.
LAGUNAS 68 Bajos. TELEFONO U-1527
NO SEPARAMOS BOLETINES. ADQUIERALO CON TIEMPO.
SON LIMITADOS.

M.E.C.D. 2016

La Asc. de Comerciantes de la Habana apoya los planes para supresión de impuestos de consumo

SIN LIMITACION ALGUNA, LOS INDUSTRIALES HAN ACORDADO ACEPTAR LA MONEDA DE PLATA

La Asociación Nacional, informa a la Secretaría de Hacienda, que «aceptan sin limitación alguna la moneda de plata sujeta al tipo de cambio que rija, en el exceso del límite legal

La Asociación Nacional de Industriales ha trasmitado al Secretario de Hacienda el siguiente acuerdo adoptado en la Junta Directiva del día 26 del actual, en relación con el problema de la plata:

"La Asociación Nacional de Industriales de Cuba, por acuerdo expreso de su Junta Directiva, declara: que sus asociados han venido realizando sus ventas y continuarán haciéndolo así, a tenor de lo dispuesto en la Ley de 29 de Octubre de 1914, o séase en moneda nacional y que exigirán el pago de sus facturas de acuerdo con el artículo V de dicha Ley, que copiado literalmente dice:

"Las monedas de oro tendrán fuerza liberatoria ilimitada. Las de plata, para cada pago ,la tendrán en una proporción del ocho por ciento de la cantidad que tenga que pagarse y liberará totalmente las obligaciones que no excedan de diez pesos. Las monedas divisionarias de nikel tendrán fuerza liberatoria para toda cantidad que no exceda de un peso".

"Ello no obstante, los industriales cubanos, en sus deseos de contribuir a facilitar las relaciones comerciales internas, aceptarán, sin limitación alguna, la moneda de plata, sujeta al tipo de cambio que rija, en todo lo que exceda del límite fijado por la Ley".

Al tener el honor de trasladar a usted este acuerdo, le reiteramos nuestros deseos de cooperar, en la medida de nuestras fuerzas, a buscarle adecuada solución a este problema. --Muy atentamente, Alberto Almasqué. Presidente.—Asociación Nacional de Industriales de Cuba.

LAS EXPORTACIONES DE CRUDOS DURANTE LA SEMANA QUE ACABA FUERON LAS MAYORES DEL AÑO

En Nueva York, el mercado de azúcares crudos actuó con firmeza. pero quieto. Los refinadores y los tenedores estuvieron a la espectativa, sobre la base de 1,20 centavos

Ayer abrió el mercado de azúcares crudos de New York con tono firme pero quieto, con moderadas ofertas de crudos de Cuba, Puerto Rico y Filipinas, ex-almacenes Nueva York, y para llegar en septiembre, a la base de 3.20. Los compradores a la base de 3.18

Hasta el cierre no se habían anunciado ventas.

COTIZACION «SPOT»

La cotización «spot» de Willett and Gray del día primero fué de 3.18

IMPRESIONES SOBRE EL MERCADO DE CRUDOS

Cerraron la semana los refinadores manteniéndose a la expectativa.

Por su parte, los tenedores mantienen sus ofertas a la base de 1.20 costo y flete.

Dependerá de quien ceda antes el alza sucesiva o la baja del precio del crudo costo y flete. Sin embargo, no sería aventurado afirmar que los refinadores, no solo por no tener existencias excesivas, aunque, sin duda, son suficientes para algún tiempo, sino por el aumento natural del consumo estimulado por el persistente calor, y por la demanda que se desarrollará con la fabricación de conservas en los meses de septiembre y octubre, tendrán que entrar de nuevo y de lleno en el mercado de costo y flete.

Por otra parte, la merma considerable del estimado de la producción europea de este año, la merma de la producción de Java, también considerable y la reducción en más de 1.150.00 toneladas que sufrirá la zafra de Java en 1933, además, de la próxima restricción de la zafra cubana y el aumento de nuestra cuota de exportación a países fuera de los Estados Unidos, que se acordará seguramente en la próxima conferencia azucarera internacional, constituyen factores positivos y considerables en favor de los tenedores.

La posibilidad que se vislumbra en la actualidad de un acuerdo entre los productores cubanos y los remolacheros norteamericanos en relación con la producción de las posesiones insulares de los Estados Unidos, especialmente Filipinas, constituye, también otro factor que los refinadores no pueden dejar de tener en cuenta al orientar su política futura de compras.

MERCADO DE FUTUROS

Siguió ayer indecisa la actuación de este mercado. Circula la versión de que la situación creada en sectiembre, que parecía entrañar tantas posibilidades, ha quedado resuelta en privado. Se tiene la impresión de que el mismo grupo que estuvo operando con éxito en la posición de septiembre, concentra ahora su atención en la de diciembre. Las cotizaciones fueron las siguientes:

	Cierre ant.
Septiembre	1.09.11
Diciembre	1.13.14
Enero	1.09.10
Marzo	1.13
Mayo	1.13
Julio	1.18
Septiembre	1.22.03

	Cierre hoy
Septiembre	1.10.11
Diciembre	1.13.14
Enero	1.09
Marzo	1.09.10
Mayo	1.13
Julio	1.17
Septiembre	1.21

MERCADO DE REFINOS

Este mercado estuvo sostenido y sin cambio. Las extracciones continúan buenas.

MERCADO DE LONDRES

Los cables recibidos por Lamborn y Cía, anunciaban más sostenido el mercado de la Terminal. Se reportó que los vendedores de crudos se mantenían a la base de 0.89 libre a bordo, después de haberse efectuado el jueves, ventas a la base de 0.87 libre a bordo Las cotizaciones de futuros fueron las siguientes:

	Cierre ant.
Septiembre	6.2
Octubre	6.2¼
Diciembre	6.3¼
Enero	6.3¾
Marzo	6.5¾
Mayo	6.7¼

	Cierre hoy
Septiembre	6.3¾
Octubre	6.4
Diciembre	6.4¾
Enero	6.5
Marzo	6.7½
Mayo	6.9

EXPORTACIONES DE CUBA:

Las exportaciones de Cuba en la semana fueron las mayores del año, ascendiendo a unas 106.900 toneladas, con embarques de unas 24.000 al Reino Unido y Francia y unas 10.000 de refinado a los Estados Unidos. Los recibos en los puertos montaron a unas 70.700 toneladas, ascendiendo ahora las existencias en los puertos a unas 893.600 toneladas.

LOS NAVIEROS TRATARON AYER DEL PROBLEMA REFERENTE A LOS BUQUES EXCURSIONISTAS

Reunidos por la tarde en el salón de actos de la Cámara de Comercio Cubana, acordaron compilar en una estadística los gastos hechos por los turistas en los años 1931-32

Ayer por la tarde se reunieron en el salón de actos de la Cámara de Comercio Cubana los navieros asociados a dicha entidad, para tratar del problema de los buques de excursionistas que viajan con todos los gastos pagos, o sea pernoctando a bordo durante la estancia en los puertos.

Cambiaron impresiones sobre ese asunto, conviniendo en que, dada la dificultad de traer turistas americanos a Cuba, debido a la depresión económica que prevalece también en aquella República, significaría impedir la llegada de extranjeros a Cuba y, por consiguiente, barcos, que pagan impuestos y derechos por múltiples conceptos, el impedir a los buques que traigan a los puertos cubanos excursionistas que no duerman y coman en los hoteles y restaurants de la ciudad.

Se hizo constar, también, que, además de pagar los barcos extranjeros fuertes sumas por derechos de atraque y otros conceptos, los excursionistas que siempre desembarcan para visitar la ciudad, realizan gastos de consideración en las tiendas y otros establecimientos.

Se acordó, al fin, compilar una estadística aproximada de los gastos que efectuaron los turistas y excursionistas durante el año 1931-32, con el objeto de demostrar a cuánto asciende el beneficio que recibe el comercio con el movimiento de la referida clase de pasajeros.

Tan pronto esté redactada dicha estadística, se pedirá al Presidente de la Comisión Nacional del Turismo una audiencia para tratar sobre este importante asunto y ofrecerle las sugerencias del caso.

EL PLAN PARA HACER EL PAGO DE LA DEUDA FLOTANTE CUBANA APOYADO POR EL COMERCIO

En la junta extraordinaria efectuada ayer trató la citada Asociación de Comerciantes del problema de la plata y se aprobaron varias peticiones al Gobierno sobre el asunto

Ayer por la tarde se celebró la anunciada junta extraordinaria del Consejo de Directores de la Asociación de Comerciantes de la Habana, bajo la presidencia del señor Antonio Antón, para cambiar impresiones sobre los problemas de la plata y de los nuevos impuestos de consumo. Respecto al primero de esos problemas, después de amplia discusión, se acordó pedir a los Poderes Públicos:

1—Que se ponga en vigor la Ley Arteaga.

2—Que se reduzca a un 1-4 por ciento el tipo del giro postal.

3—Que no sean retirados de la circulación los billetes de cinco pesos.

4—Que se cierren las cuentas en moneda de plata, abiertas actualmente en los bancos, restituyendo las cuentas en moneda de curso legal de acuerdo con la ley de la moneda.

5—Que esta medida vaya unida al imponer que todas las operaciones de cambio de billetes por plata se efectúen con la intervención de la Secretaría de Hacienda para que no se cobren tipos abusivos.

Se trató del problema de los impuestos de consumo, acordándose enviar una exposición al Presidente de la República y otra al Secretario de Hacienda, apoyando el plan propuesto por la Comisión Económica Nacional para la sustitución de los actuales impuestos de consumo por la elevación del impuesto del 1 1-2 por ciento.

También se acordó epresar al Jefe del Ejecutivo y al Secretario de Hacienda que la Asociación de Comerciantes apoya el plan, propuesto igualmente por la Comisión Económica, de emisión de bonos por $50,000,000 para el pago de la deuda flotante.

A UN MILLON DOSCIENTOS MIL PESOS ASCENDERA LA COMPRA DE BONOS POR LA EXPORTADORA

Con la citada operación habrá realizado el citado organismo un beneficio total de un millón de pesos. Habrán de quedar en circulación unos veintisiete millones en dichos bonos

En la junta celebrada ayer por la Corporación se acordó elevar a la suma de $1.200.000 la cantidad que se invertirá en compra de Bonos de Estabilización del Azúcar, en la subasta que se celebrará el próximo día 15 contemporáneamente en New York y la Habana, a las tres de la tarde, en las oficinas del Chase National Bank, trustee de la emisión de dichos bonos. Se estima que el beneficio que reportará la Corporación con dicha operación ascenderá a más de $350.000, pasando con esa cifra, de un millón de pesos la utilidad total de las tres operaciones de compras de bonos de este año.

Con la inversión que se hará en la próxima subasta, ascienden a un valor de $3.600.000 los bonos comprados a cuya cifra hay que agregar unos $400.000 de Bonos depositados por hacendados a cuenta de gastos de embarques de azúcares, resultando un total de $4.000.000, que, sumados con el valor de bonos amortizados el año pasado, que fué de unos $6.000.000, dan un total de $10.000.000.

La emisión de Bonos del azúcar ascendió a unos $37.000.000, quedando, por consiguiente, en circulación unos $27.000.000, de los cuales habrá que deducir la amortización que se efectuará, según dispone la ley, a fines de año.

(MAS INFORMACION MERCANTIL EN LA PAGINA NUEVE)

Bolsa de New York

COTIZACIONES DEL CIERRE DEL DIA 2 DE SETIEMBRE

(RECIBIDAS POR EL HILO DIRECTO DE LUIS MENDOZA Y COMP.)

ACTIVOS	
Atchison	59¾
Auburn Auto	64¾
American Can	59¼
New York Central	29⅞
General Electric	21⅞
General Motors	17¼
U. S. Steel	50
Dupont	42¾
Eastman Kodak	59¼
American Tel. and Tel.	118
New Jersey	35⅝
International Tel	12¾
FERROCARRILES	
Atlantic Coast	43
Baltimore and Ohio	18½
Consolidated Cuba prefs.	—
Chesapeake and Ohio	28¼
Canadian Pacific	17¼
Cuba Company	2¼
Delaware Hudson	37
Delaware Lackawanna	43¼
Erie	11
St Louis and San Francisco	4
Great Northern	20½
Illinois Central	22⅛
Louisville Nashville	37¼
Missouri Pacific	8¾
Norfolk	108½
Northern Pacific	22½
Pennsylvania	22⅝
Chic. Rock Island	11⅛
St Louis South	—
St Paul prefs	4
Southern Pacific	26¾
Southern Railway	15¼
Union Pacific	81¾
PETROLEOS	
Atlantic Ref	19
Continental Oil	8⅜
Consolidated Oil	8
Houston Oil	24½
Ohio Oil	10
Pure Oil	6⅛
Royal Dutch	21⅞
Standard Oil Calif	29⅞
Socony Vacuun	11¼
Sun Oil	—
Shell Union	6¾
Texas Company	16½
Union Oil	14⅜
ACEROS	
Byers A. M.	21¼
Bethlehem Steel	23¾
Colorado Fuel	13
Gulf Steel	18⅛
Ludlum Steel	9½
Republic Iron Steel	11
Transue illiams	—
Vanadium	20½
Crucible Steel	19¾
MOTORES	
Graham Paige	2⅝
Hudson	9¼
Chrysler	17½
Nash	17⅛
Packard	4
Studebaker	9¾
White	19½
AGRICULTURA	
Case T. Machine	63¾
Harvester	32¾
EQUIPOS OFICINAS	
Inter. B. Machine	102⅜
National Cash	15
General Signal Ry	22⅜
UTILITIES	
American For Pow	14
Commonwealth and South	4⅞
Consolidated Gas	63¾
North American	40½
Western Union	43½
Public Service	53½
National Power Light	19¾
Electric Power Light	15
United Corporation	12⅜
American Water Works	30¾
Standard Gas	24¾
American Power Light	15¾
Electric Bond	44⅜
QUIMICOS	
Allied Chemical	86
Air Reduction	61⅛
Columbian Carbon	36¼
Lambert	44¼
Texas Gulf	24¼
Freeport Texas	26½
Drug Inc	46⅞
Commercial Solvents	10½
Union Carbide	30

ACCESORIOS	
Briggs	8
Timken Roller	20½
Electric Auto Lit	22⅛
Goodyear	28⅜
U. S. Rubber	9⅜
Murray Corporation	6¼
Stewart Warner	7
Goodrich	10¾
EQUIPOS	
Pullman Company	27
Baldwin	11¾
American Car Fou	14¾
American Locomotive	14½
TRACCION	
Brooklyn Man Tran	25¾
Interborough R. T.	5⅛
INDUSTRIALES	
Allis Chalmers	13¾
Continental Can	34
Western Electric	42¼
McKeesport	53⅝
Inter. Combustion	1⅛
Worthing. Pump	21
FABRICACION	
General Asphalt	11¼
Int. Cement	12⅛
Johns Manville	27½
Otis Elevator	18⅜
METALES	
American Smel	24
Anaconda	14¼
Kennecot	16⅝
Nnter. Nickel	10¾
Cerro de Pasco	13
Nevada	8¾
Alaska Juncau	10¾
Patino Mines	7⅞
TABACOS	
Tobacco A	80
Tobacco B	83¾
Liggett Myers	64½
Lorillard	16
Reynolds	37
ALMACENES	
Best and Company	16⅜
May Dept	17⅞
Macy (H. R.)	43
Gimbel Bros.	3¼
ALIMENTOS	
Coca Cola	101
Borden Company	30¼
National Biscuit	42⅞
Corn Prod	49¾
Hershey com	68½
General Foods	30¾
Loose Wiles	29¼
Standard Brands	16½
National Dairy Prod	23¼
United Fruit	29¾
Purity Bakeries	12⅞
William Wrigley	39
VENTAS POR CORREO	
Montgomery	14⅛
Sears Roebuck	25⅞
TIENDAS DE CADENAS	
Kresge S. S.	13½
Kroger Grocery	17
J. C. Penney	23¾
Schulte	3
Safeway Stores	52
Woolworth	40
MISCELANEA	
Cannon Mills	22½
Congoleum	10½
Gold Dust	18½
International Shoe	5⅝
Kelvinator	5⅝
Proctor Gamble	23
Simmons Company	12¼
Radio Corporation	10⅝
National Surety	17½
American Ice	10⅝
American Woolen	9⅛
Coty Inc.	5⅜
Gillette	22
PELICULAS	
Fox Film	5½
Warner Bros.	3⅝
Paramount	7½
Loews Inc	36
AZUCARES	
American Sugar	32⅜
Puerto Rico	18
Cuban American Sugar	3½
AEROPLANOS	
Bendix Aviation	12⅞
Curtiss	2⅜
United Aircraft	24¼
Aviation Corporation	4¾
TRUST	
Adams Express	7⅛
American Inter	10
Chesapeake	20
Texas Pacific	6¾
Alleghany	2⅞

IMPORTANTE

PARA ALMACENISTAS O PERSONAS QUE ESTEN EN CONDICIONES DE ATENDER NEGOCIO DE RENDIMIENTO.

Concedo exclusivas de artículo de necesidad y gran consumo, para

La Habana (Ciudad)
La Habana (Su provincia)
Pinar del Río y su provincia
Santa Clara y su provincia
Camagüey y su provincia
Santiago de Cuba y su provincia.

Diríjanse por escrito a M. C. García, Apartado 2482. Habana.

Mercado Ganadero

LOS PRECIOS EN PIE

Precios pagados por compradores en los mercados de origen:

El vacuno

En Oriente, de dos y medio a tres centavos con el cinco por ciento de descuento.

En Camagüey, de dos y medio a tres centavos con el diez por ciento de descuento en la finca, y sin descuento en la ciudad.

En Las Villas, de dos y medio a tres centavos con el diez por ciento de descuento

En Pinar del Río, de dos y medio a tres y medio centavos; pero pesado y entregado en los mataderos de esta capital.

El lanar

El lanar, de tres y medio a cinco centavos.

De cerda

Del país, de siete a siete y medio centavos.

MATADERO DE LUYANO

En el Matadero de Luyanó se sacrificaron las siguientes reses:

De vacuno	94
De cerda	43
De lanar	16

Los precios que rigieron en el Matadero de Luyanó fueron:

Vacuno: de 12 a 13 cts. kilo.
Cerda: de 21 a 32 cts. kilo.
Lanar: de 20 a 30 cts. kilo.

MATADERO INDUSTRIAL

En el Matadero Industrial se sacrificaron las siguientes reses:

De vacuno	183
De cerda	62
De lanar	2

Rigieron los siguientes precios en el Matadero Industrial:

Vacuno: de 12 a 13 cts. kilo.
Cerda: de 21 a 32 cts. kilo.
Lanar: de 20 a 30 cts. kilo.

FRUTOS CUBANOS EN NUEVA YORK

La Sección de Fomento y Expansión Comercial de la Secretaría de Agricultura, Comercio y Trabajo, ha recibido con fecha 2 del actual, del Jefe de su Oficina Agrícola-Mercantil establecida en New York, el siguiente cable:

"Subastáronse en New York el jueves próximo pasado guineos procedentes de Santa Marta, racimos de 9 manos de setenta centavos a un peso cincuenticinco; de 8 manos de cincuenticinco centavos a un peso treinta; de 7 manos de cincuenticinco centavos a un peso; de 6 manos de setenta centavos a un peso cuarenta, éstos precios son por cada cien libras en venta pública, los precios en el mercado hoy para guineos procedentes de Jamaica, son los siguientes: racimos de 9 manos de un peso quince a un peso sesenta; de 8 manos de ochenta centavos a un peso veinticinco; de 7 manos de sesenticinco centavos a noventa centavos; de Honduras y Limón, racimos de 9 menos de un peso veinticinco a dos pesos quince; de 8 manos de un peso a un peso cuarenta; de 7 manos de ochenta centavos a un peso cero cinco, estos precios son por cada racimo en venta privada, el precio del plátano macho en New York, es de dos pesos a tres pesos quince el ciento.»

REPUBLICA DE CUBA

Secretaría de Obras Públicas
Jefatura de la Ciudad de la Habana

Negociado de Acueductos y Alcantarillado
Sección de Servicio de Agua

AYUNTAMIENTO DE LA HABANA

BANCO COMERCIAL DE CUBA

Representantes de los Tenedores de Obligaciones del Ayuntamiento de la Habana, Primera Hipoteca de $6.500.000, ampliada a $7.000.000.

SORTEO No. 174 — TERCER TRIMESTRE DE 1932

Obligaciones del Empréstito del Ayuntamiento de la Habana, (hoy Distrito Central), por $6.500,000 y su ampliación a $7.000.000 que han resultado agraciadas en el sorteo celebrado en 1o. de septiembre de 1932, para su amortización en 1o. de octubre de 1932.

Número de las bolas	Número de las obligaciones comprendidas en las bolas. (Del)	(Al)
159	1581	1590
233	2321	2330
404	4031	4040
433	4321	4330
473	4721	4730
622	6211	6220
633	6321	6330
743	7421	7430
781	7801	7810
897	8961	8970
993	9921	9930
1002	10011	10020
1144	11431	11440
1174	11731	11740
1189	11881	11890
1246	12451	12460
1261	12601	12610
1264	12631	12640
1268	12671	12680
1503	15021	15030
1520	15191	15200
1599	15981	15990
1622	16211	16220
1819	18181	18190
1869	18681	18690
1942	19411	19420
1994	19931	19940
2031	20301	20310
2285	22841	22850
2475	24741	24750
2538	25371	25380
2659	26581	26590
2710	27091	27100
2739	27381	27390
2881	28801	28810
3158	31571	31580
3229	32281	32290
3458	34571	34580
3574	35731	35740
3899	38981	38990
3979	39781	39790
4042	40411	40420
4174	41731	41740
4274	42731	42740
4339	43381	43390
4377	43761	43770
4417	44161	44170
4446	44451	44460
4461	44601	44610
4541	45401	45410
4546	45451	45460
4696	46951	46960
4759	47581	47590
5142	51411	51420
5559	55581	55590
5610	56091	56100
5652	56511	56520
5917	59161	59170
5944	59431	59440
5967	59661	59670
6088	60871	60880
6095	60941	60950
6121	61201	61210
6248	62471	62480
6350	63491	63500
6358	63571	63580
6376	63751	63760
6378	63771	63780
6399	63981	63990

SORTEO No. 162. — AMPLIACION AL EMPRESTITO

Número de las bolas	Número de las obligaciones comprendidas en las bolas (Del)	(Al)
6547	65231	65235
6587	65431	65435
6644	65716	65720
6686	65926	65930
6734	66166	66170
6938	67186	67190
6961	67301	67305
6983	67411	67415
7128	68136	68140
7389	69441	69445
7475	69871	69875

Habana, 1o. de septiembre de 1932

EDUARDO SALAYA, Director General. — HELIODORO MENENDEZ, Administrador Delegado.

COTIZACIONES

Septiembre 2

LA PESETA	EL FRANCO
española se cotizó hoy al CIERRE del mercado a razón de	francés se cotizó hoy al CIERRE del mercado a razón de
12 PESETAS	25 FRANCOS
42.54 Por DOLLAR	51 Por DOLLAR

Bolsa de la Habana

SEPTIEMBRE 2, 1932

BONOS Y OBLIGACIONES

	Comp.	Vend.
Cuba 1904 Speyer	90	94
Cuba 1905 Deuda Int.	39½	44
Cuba 1909 4½	79	82
Cuba 1914 Morgan	90	100
Cuba 1923 5½ Morgan.	77½	83
Cuba 1945 (5½) Obras Públicas	46	47¼
Obligaciones oro Tesoro R. Cuba 5½ 1935	33	37
Cuba 5½ 1940 (Azúcar)	70½	—
Bonos seriados República de Cuba — Morgan 5½ por 100 1927:		
F. Vence 1 julio 1933	88	—
G. Vence 1 julio 1934	—	—
H. Vence 1 julio 1935	—	—
I. Vence 1 julio 1936	—	—
J. Vence 1 julio 1937	—	—
Certificados serie 5½ % Obras Públicas:		
Vence diciembre 31 de 1932	86	—
Vence junio 30 de 1933	75	—
Ayuntamiento de la Habana 1a hip	93	101
Ayuntamiento de la Habana 2a hip	92	101
Bonos del Centro Asturiano	28	—
Oriente Cubano	—	—
Territorial serie B	—	—
Cervecera	30	33
Cervecera (Obligaciones no hip.)	15	—
Ciego de Avila	—	—
Curtidora	—	—
Gas	85	91
Havana Electric (Consolidados)	23	—
Havana Electric (Obligaciones no hip.)	7	10
Iron Beer (Obligaciones no hip.)	—	—
Jarcia Matanzas	74	—
Edificio La Metropolitana S. A.	20	50
Ladrillos	—	—
Matadero	—	—
Nueva Fábrica de Hielo	70	—
Papelera serie A	84	—
Papelera serie B	50	70
Teléfono	57⅛	—
Unidos	10½	—

ACCIONES

	Comp.	Vend.
Agrícola Oriente Cubano $6.000,000	—	—
Banco Agrícola	—	—
Banco Territorial	—	—
Banco Territorial; beneficiarias	—	—
Banco de Préstamos sobre Joyería	—	—
Cervecera	15	60
F. Consolidados de Cuba preferidas	5	—
Cuba Cane prefs	—	—
Cuba Cane com	—	—
Kokofat prefs	—	—
Kokofat comunes	—	—
Cuba R. R.	12	—
Curtidora	—	—
Fibras y Jarcia	—	—
H. Electric Utilities Co. prefs 6 por 100	17⅝	19¾
H. Electric Utilities Co. prefs 5 por 100	12	14
H. Electric Railway Co. preferidas	3	7
H. Electric Railway Co. comunes	½	1½
Jarcia preferidas	14	—
Jarcia prefs ex dividendo en acciones	13	—
Jarcia comunes	2	—
Licorera de Cuba	5¾	7½
Lonja prefs	—	—
Lonja comunes	—	—
Matadero	—	—
Seguros La Mercantil	—	—
Metropolitan Auto	100	—
Naviera prefs	10	—
Naviera comunes	2	3
Nueva Fábrica de Hielo	52	—
Nueva Fábrica de Hielo beneficiarias	13	26
Perfumería prefs	—	—
Perfumería com	—	—
Teléfono	43	—
Teléfono comunes	15	—
Unidos	2⅛	2¾
Union Oil	8⅛	9⅞

MERCADO DE TABACO

Las cantidades de clases limpias, de la nueva cosecha de Vuelta Abajo, comprometidas en almacenes de esta plaza, serán registradas por los compradores en la próxima semana. Notas

Tampoco ayer se registraron las cantidades de clases limpias, de la nueva cosecha de Vuelta Abajo, que hemos dicho están comprometidos por fabricantes locales y del Norte. Acaso hoy se registre alguna. Pero se nos antoja que las más importantes serán cargadas por los compradores en la próxima semana.

Hay, entre esos lotes grandes, uno de afamada vega de San Luis de Pinar del Río; otro, de unos trescientos —tres o cuatro menos—tercios, de otra acreditada vega de Pilotos; otro más, también importante, de una vega de Río Seco. Y así, como esos, algunos más que, comprometidos a medias, si cabe la frase, pueden pasar a otras manos que las que los deseen.... porque tras éstas, o en espera de la decisión de los fabricantes del Norte que pretenden adquirir esos lotes finos, están otros manufactureros.

Alguno de éstos ha comprometido también lotes de capas altas de Vuelta Abajo. De rezagos y bancos de Partido, asímismo de la nueva cosecha, varios lotes más están pendientes de registro.

Pero de todo eso, y algo más que sabemos, no podemos dar detalles, como el lector comprenderá, hasta que los registros sean verificados por los compradores.

Hoy podemos apuntar que Van der Corput compró y registró ayer, en los almacenes de Constantino González y Compañía, cien tercios de permanentes de la cosecha de Remedios del año pasado. Tabaco para Holanda, según nuestras noticias.

Con destino a Alemania han de adquirirse otras cantidades en los próximos días. De clases bajas también.

De las de cigarrerías, de la nueva cosecha de Vuelta Abajo, también han de pasar a terceras manos algunas cantidades en la próxima semana, pues una fábrica local las ha comprometido estos días.

Tamargo y Compañía vendieron y entregaron ayer a Tito Castellanos, de New York, cuarenta y seis tercios de tripas viejas de Vuelta Abajo.

Quince de rezagos, de la nueva cosecha de igual procedencia, vendieron Solaún y Hermanos a H. Duys y Compañía, para el fabricante del Norte, señor José Arango.

Una cantidad igual vendió Pastor Sánchez a Tamargo y Compañía. Era de rezagos de la nueva cosecha de Partido.

Menores lotes—de cinco a diez tercios—de varias clases y procedencias distintas, pasaron también de manos durante el día.

LA RAMA QUE ENTRO

Hasta las seis y media de la tarde habían entrado en la plaza, las partidas de tercios y pacas siguientes:

De Puerta de Golpe, para Domingo Méndez y Compañía, 68.

De Pilotos, para H. Duys y Compañía, 66.

De Zaza del Medio, para Iglesias y García, 161.

De San Juan y Martínez, para González y Compañía, 350.

De Consolación del Sur, para Hijos de Facundo Gutiérrez, 54.

De Ovas, para Baldomero Fernández y Compañía, 124.

De Placetas, para las firmas siguientes:

Iglesias y García, 429.
Constantino González y Co., 160.
José Cortes y Hermanos, 85.
Sobrinos de Antero González, 137.
Sindicato Tabacalero de Zaza, 231.

De Guane, para Domingo Méndez y Compañía, 100.

De San Luis de Pinar del Río, para H. Duys y Compañía, 166.

De Pilotos, para Puente y Compañía, 40.

NOTAS DE LOS CAMPOS

Emilio Iglesias, después que mandó a esta capital, a los almacenes de José Menéndez, los tercios que hizo en su escogida de Pilotos, siguió los trabajos de selección de otras vegas de aquella misma zona.

—Los Hermanos Zabala siguen también sin ninguna interrupción los trabajos de la escogida del tabaco de su finca "Caimito", enclavada en la zona de Pilotos.

—En Mataguá está escogiendo Manuel Gutiérrez, los tabacos que cargó sin precio en la grande zona de Manicaragua.

Las demás escogidas de Las Villas siguen funcionando sin ninguna interrupción.

RECAUDACION DE LAS ZONAS FISCALES

Durante el día de ayer, primero de mes:

Centro: $12.855.74; Occidente 5 mil 988 pesos 59 centavos.

De la Zona fiscal del Centro no se obtuvo informe.

Mercado de Cambios

Mejoró el cambio sobre Canadá.
Quieta la peseta española.
No hubo operaciones.

COTIZACIONES

New York, cable	1/10 P.
New York, vista	5/64 P.
Londres, cable	3.47 ½
Londres, vista	3.47
España, cable	8.05
España, vista	8.04
París, cable	3.91
París, vista	3.90
Liras, cable	5.13
Liras, vista	5.12
Suiza, cable	19.13
Suiza, vista	19.42
Bélgica, vista	13.89
Bélgica, vista	13.89
Alemania, vista	23.25
Alemania, cable	23.85
Hong Kong, cable	2.410
Hong Kong, vista	24.00
Amsterdam, cable	40.27
Amsterdam, vista	40.26
Canadá, cable	10 ⅝ D
Canadá, vista	10 ¼ D.
Peso argentino	25 ⅝
Bélgica, cable	13.90

MARIANAO INDUSTRIAL S. A.

AVISO

Por la presente se cita a los señores Accionistas para la Junta General Extraordinaria que ha de celebrarse el día 29 del entrante mes de Septiembre a las cuatro de la tarde, en la casa calle de Empedrado número 16.

En esta Junta se dará cuenta de las operaciones, movimiento de fondos y presentación del balance, nombramiento de Directiva y se tomarán los acuerdos que se estimen procedentes, cuyos asuntos correspondieron haber sido tratados en la Junta General Ordinaria de Accionistas, que debió haberse celebrado en el mes de Julio del corriente año, así como para tratar sobre la liquidación y disolución de la Sociedad.

Habana, agosto 31 de 1932.
Juan R. Arellano, Secretario.

LA BOLSA DE LONDRES SE MANTUVO IRREGULAR

LONDRES, septiembre 2 LUIS MENDOZA y CIA.

El mercado de valores de Londres tuvo tono irregular esta mañana, operándose en pequeña escala. Las emisiones trasatlánticas estuvieron firmes Los bonos alemanes más flojos.

CUBAN TELEPHONE COMPANY

Por acuerdo de la Junta Directiva celebrada el día 1o. de septiembre de 1932 se ha declarado un dividendo trimestral de 1¾% para las acciones preferidas a los accionistas que lo sean en 15 de septiembre del presente año.

Dicho dividendo trimestral se pagará el día 30 de septiembre de 1932 por medio de checks según costumbre, y los libros de transferencias se cerrarán el 15 del corriente mes de septiembre.

Habana, septiembre 2 de 1932.

OSCAR A. MONTERO, Secretario.

M.E.C.D. 2016

Prado arriba, Prado abajo.....

Cómo hacernos ricos

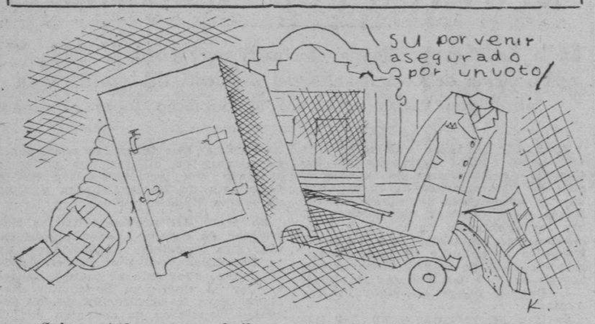

—¿Sabe usted que nos hallamos en el vórtice del ciclón electoral?

—No me hará usted la injuria de pensar que lo ignoro; y aunque de cierto tiempo a esta parte vivo al margen de las grandes emociones, puesto que marchamos como sobre neumáticos, la proximidad de los comicios de noviembre es un hecho notable. ¿Acaso de San Antonio a Maisí existe algún ciudadano que no esté contagiado con la fiebre de la campaña política?

—Si usted lo sabe se habrá dado cuenta, en consecuencia de la preparación cívica del cubano, que ha olvidado por entero el momento económico para proyectar todo su interés sobre los candidatos de los partidos en pugna. No se habla de otra cosa.

También es verdad que los candidatos están regateando sus méritos. Especialmente los candidatos a congresistas. Si usted se propusiera escoger el mejor no sabría con cual quedarse. Ninguno le parecerá mejor que otro. Todos son buenos. Son buenos para representar en la Cámara al electorado cubano.

—Los reeleccionistas, por ejemplo.

—¡Oh! ¡Los reeleccionistas! ¿Cuál de ellos no se ha acreditado como estupendo legislador? ¿A cual de ellos no lo conoce ya el público? Ciertamente —y ahí está vivito y coleando el «Diario de Sesiones»— la Cámara de Representantes ha trabajado provechosamente durante las pasadas legislaturas. Ocasión hubo en que los señores diputados comenzaron una sesión a las tres de la tarde de un miércoles y terminaron el jueves a las doce del día. Resultado: una maciza torre legislativa.

—Bien han hecho las asambleas en designarlos nuevamente.

—Y mejor harán los electores en reiterarles su confianza. Todos han laborado de manera digna, pero algunos—la mayoría—han igualado a Licurgo o superado a Demóstenes. Los bancos con arabescos dorados del hemiciclo; las tribunas de la galería; los micrófonos, los taquígrafos, los ujieres pueden aportar su testimonio.

—Sin duda que novatos y reeleccionistas ofrecen un hermoso conjunto.

—Lo que se llama un buen golpe.

—¡Qué golpe, amigo, pero que golpe dan a la vista, de Pinar del Río a Santiago, los pasquines electorales!

—Una bella galería de retratos ante la que desfilan con la boca abierta de admiración los sencillos ciudadanos.

—Linda galería que pone en confusión al elector, como ya dijimos antes. Porque el elector ha de preguntarse necesariamente por cual de ellos ha de comprometer el sufragio. No pueden salir todos, desde luego, y todos piden con humildad: «Votad por mí».

—¿Qué hacer en la duda?

—«En la duda abstente» dijo ha muchos años algún filósofo griego. ..Más ¿como abstenerse si al propio tiempo que el candidato brinda sus brazos abiertos, su corazón cordial, su acogedora sonrisa, su amistad inquebrantable, su talento preclaro, su liberalidad sin límite y su democracia sincera, nos pudiera hacer ricos de la noche a la mañana?

—¿Transfiriéndonos el sueldo?

—Sin necesidad de eso.

—¿Cóso se entiende entonces?

—Tengo una idea magnífica. Se me ha ocurrido a mi antes que al doctor Vivas que es el hombre de todas las grandes ideas. Se la propondré a los candidatos.

—A ver, a ver.

—Pues hela aquí: consiste en que los candidatos establezcan una especie de compañía cooperativa. Es una fórmula para acrecentar el entusiasmo de los conciudadanos. Algo semejante a lo que establecieron ciertos colegas y que el Secretario de Gobernación echó abajo de un plumazo. Una« bolita electoral».

—Plausible idea: digna de ser acogida.

—Los candidatos sortearán cada día de los que restan, hasta el primero de noviembre: fluses, neveras, aparatos de radio, juegos de cuarto, marímbulas, libros de cuentos y casas. Una casa todos los domingos. ¡Por un voto, una casa! ¡El porvenir del elector está seguro!

—Pues ha de ponerla usted en práctica muy pronto, porque ya hay candidatos por ahí, que aun cuando más modestamente, están haciendo regalitos al público...

—¿Es posible? Relojes, lapiceros, carteras, seguramente...

—No: abanicos de cartón. En Matanzas hay un candidato que obsequia a cada elector que le promete su voto con un abanico de cartón. Con lo que demuestra, además de su espíritu dadivoso, un civismo poco común. Calcule que antes de ser electo, ya comienza a echarle fresco a los electores...

—¡Oh!

X. X.

La suspensión por la Secretaría de Gobernación de las fiestas políticas

Según manifestó a los repórters el doctor Zubizarreta, en la tarde de ayer se había dirigido a los delegados militares en los distintos términos de la provincia de la Habana prohibiendo todo acto público de carácter político que no se encuentren estipulados en los estatutos de los partidos.

La noticia de la suspensión de toda fiesta ha causado el consiguiente desconsuelo tanto en los amigos de Ruiz los cuales se disponían a celebrar en fecha próxima distintos actos, como los de José Emilio Obregón, cuya fiesta y excursión a Nueva Paz, mañana domingo, iban a ser grandiosas.

DE LA TERMINAL

Salieron anoche en el tren Expreso Limitado con boleto para Camagüey, el Gobernador de esa provincia y actual candidato a Representante señor José Antonio Villena; Representante y candidato a Gobernador por la misma provincia Comandante Enrique Recio; Representante José Acosta O-Bryan.

Para Santiago de Cuba también tomaron pasaje los Representantes Eduardo J. Beltrán, doctor Antonio Bravo Acosta, y Aristides Rodríguez. Eladio Ramírez León. Ramón de León a Guantánamo, doctor Arturo Alemán a Santa Clara y Salvador García Ramos y su secretario Francisco Alomá que se se dirigieron a Aguada de Pasajeros.

A despedir a estos políticos vimos en el andén al doctor Carlos Miguel de Céspedes, candidato a Senador por Camagüey, doctor Carlos Bustamante candidato a Representante por los Populares de la misma provincia, doctor Rigoberto Ramírez, candidato a Representante por Santa Clara, a los representantes Anselmo Alliegro, vicepresidente de la Cámara, doctor Manuel Tomé, Olimpo Fonseco, Coronel Luaces, candidato a la Alcaldía de Camagüey y presidente del partido Liberal de la misma provincia, Arturo Recio, Manuel Arango Moya, Juan Manuel Alfonso (Menudo), doctor Miguel León candidato a Representante por los conservadores de la Habana.

Entre nuestros miles de suscriptores que reciben el periódico antes de iniciar sus labores, se encuentran todas las esferas sociales. El arquitecto, el ingeniero, el abogado, el médico, el militar, el comerciante, el banquero, el industrial, el empleado, el obrero etc.

¿No se encuentra Ud. interesado entre estas actividades? lógicamente que sí, por tanto, su anuncio entre los clasificados del

DIARIO DE LA MARINA

ha de proporcionarle el efecto deseado.

Anunciar en los clasificados del

DIARIO DE LA MARINA

es la mejor inversión que puede hacer de su dinero

Renunció la postulación el candidato conservador a Alcalde de Camagüey

INFORMACION POLITICA

Va a dar juego la expresión de «no menor de 63 días» como término para la presentación de candidaturas.—Cisma en el renacentismo habanero por el candidato a Gobernador. —El almuerzo de ayer en el Balneario de La Playa.—Sigue la borrasca entre los sargentos liberales.—La inauguración del Círculo Obregonista de El Pilar.—La sesión de ayer del Tribunal Superior Electoral.—El Dr. Núñez Portuondo hace declaraciones sobre el problema liberal de Rancho Veloz

LOS CERTIFICADOS DE CANDIDATURAS MUNICIPALES, PROTESTADAS

El señor Ignacio Alsina, miembro político del Partido Popular ante la Junta Municipal Electoral, ha formulado la más formal protesta contra las candidaturas presentadas por conservadores, progresistas y reformistas, aduciendo que debieron hacerlo el día 29 y no el 30, según el Código Crowder.

Si los 63 días a que se refiere el término preceptuado se entiende que se cumplen el día 29, pueden correr peligro, según la opinión del señor Alsina, muchas candidaturas provinciales.

Por nuestra parte decimos que el reparo puesto por el miembro político popular carece de fundamento, ya que el término de «no menos de 63» no excluye el día «63» mismo, o sea el 30 de agosto. Opinión que compartimos con el doctor Mario Chardiet, reconocido perito en materia electoral.

CISMA EN EL RENACENTISMO HABANERO POR EL CANDIDATO PROVINCIAL

Mientras unos líderes del renacentismo habanero se inclinan a apoyar la candidatura a gobernador del señor Antonio Ruiz, otros demuestran sus simpatías hacia José Emilio Obregón.

El señor Ramón López Medina, uno de los más caracterizados mantenedores de esa tendencia, ha dicho:

«A pesar de cuanto se afirme en contrario, los viejos conservadores que integran el Partido Renacentista quieren para gobernador a José Emilio Obregón, que cuenta con las simpatías de sus afines».

Con anterioridad a la reunión convocada para la tarde de ayer, ya algunos barrios—el de Arsenal, por ejemplo—han acordado apoyar la candidatura de José Emilio Obregón para gobernador.

EL ALMUERZO DE AYER EN EL BALNEARIO DE LA PLAYA

Ayer, invitados por el doctor Carlos Miguel de Céspedes, se reunieron en cordial ágape en el balneario, los más destacados representativos de las tendencias renacentista y villenista de Camagüey.

Menú exquisito, ambiente de franca camaradería.

A su terminación hablaron el comandante Recio, el doctor Tomé, Gustavo Herrero y el doctor Carlos Miguel de Céspedes.

Un acto en el cual se afirmó una vez más la estrecha unión del liberalismo de la región prócer.

NO PUDIERON REUNIRSE LOS SARGENTOS LIBERALES

Para anoche a las ocho y media —convocatoria oficial de Abelardo Vasconcelos, secretario de la Asociación de Presidentes y Secretarios de barrios liberales—estaban convocados los sargentos a sesión.

Pero no pudo celebrarse la asamblea.

¿Cuare causa?

Más tarde, según informaron a nuestro repórter los presidentes señores Alberto García, Camilo Marín, Perlaza, Villafuerte y Vallejo, al llegar a las puertas del Círculo fueron informados por un empleado que había recibido aviso del señor Rocamora, presidente de la Asociación, suspendiendo el acto.

Los comisionados se encontraban vivamente contrariados, tanto por la resolución del señor Rocamora como por la ausencia de la mesa de la reunión convocada.

CIRCULO OBREGONISTA EN LA BARRIADA DEL PILAR

Hemos sido invitados por el incansable y batallador político de la barriada del Pilar, señor Angel Piedra, para que concurramos en la noche de hoy sábado a la inauguración del círculo «Amigos de José Emilio Obregón», instalado en la casa Castillo número 1.

Garantiza el amigo Piedra el favorable éxito de la fiesta, no sólo por haber sido invitado el señor Obregón, sino además todos los presidentes y secretarios de los Ejecutivos conservadores de los 43 barrios de la capital y la plana mayor del Partido.

Con motivo de la inauguración de este Círculo se nota gran entusiasmo en la barriada del Pilar.

PARA BATABANO

El candidato a consejero provincial señor Benito Alonso, activo procurador que interviene en los recursos del Partido Conservador, estuvo ayer en Batabanó para asuntos electorales.

PARA DAR CUENTA CON LA RENUNCIA DEL DOCTOR ZUBIZARRETA, Jr.

Para el próximo viernes 9, a las cuatro de la tarde, en el Círculo de Dragones e Industria se encuentra convocado el Comité Ejecutivo Provincial Liberal para dar cuenta con la renuncia que de candidato a representante ha presentado el doctor José Eugenio Zubizarreta y hacer la designación correspondiente.

Convocan los doctores Viriato Gutiérrez y Antonio Bosch, presidente y secretario, respectivamente, de dicho organismo.

EN FAVOR DE RICARDO CAMPOS

Los señores Miguel Munarriz Calera, vocal de la Junta de Educación de Sagua la Grande; Teodoro Fernández Sosa, secretario de ella, y el maestro de la Escuela Superior, señor Andrés Carro Castro, han lanzado un manifiesto a los miembros y secretarios de las Juntas de Educación de Santa Clara y a los maestros públicos de la misma, recomendando la candidatura reeleccionista del representante señor Ricardo Campos Martínez, quien fuera maestro de Instrucción Primaria.

LOS PROGRESISTAS

El próximo lunes a las cuatro de la tarde se reúne el Comité Ejecutivo Provincial del Partido Progresista en Industria 140 para conocer de algunas renuncias de candidatos y proceder a cubrir las respectivas vacantes.

Citan Miguel Angel Campos y Quintilio Guzmán Upierre, presidente y secretario, respectivamente, del Comité.

EN GUINES

Hoy sábado es el día señalado para la inauguración del Círculo Conservador de Güines.

Se han hecho grandes preparativos para que el acto resulte brillante y han sido invitados conocidos elementos de la capital.

Han prometido asistir el candidato a gobernador señor José Emilio Obregón, el candidato a alcalde señor Manuel Ramón de la Torre, el candidato a consejero provincial señor Ramón Casas, los señores Sardiñas, padre e hijo, y muchos políticos conservadores.

EL MITIN DE NUEVA PAZ

Continúan los preparativos para el gran acto político que se celebrará en Nueva Paz mañana domingo, al cual asistirán el candidato a gobernador por el Partido Conservador, señor José Emilio Obregón, y una nutrida comitiva que le acompañará por tren.

OBREGON NO AUTORIZA COLECTAS

El doctor Antonio García de la Torre, secretario del señor José Emilio Obregón, candidato a gobernador por el Partido Conservador, nos ha manifestado que dicho señor Obregón no ha autorizado a nadie para que haga colectas para gastos de fiestas obregonistas.

Dada la solvencia del candidato a gobernador por los conservadores, no es posible creer que autorice tales colectas.

Toda persona que invoque el nombre del señor Obregón con el fin expresado, realiza un acto ilegal.

DECLARACIONES DEL DR. NUÑEZ PORTUONDO

El doctor Emilio Núñez Portuondo Representante liberal por la Villas y uno de los comisionados de la Asamblea Provincial de aquella provincia para intervenir en el problema liberal de Rancho Veloz, nos envía, para su publicación, las siguientes declaraciones:

EL CASO LIBERAL DE RANCHO VELOZ

Dice un viejo adagio español que cada uno cuenta de la feria según le ha ido en ella. Han sido tantos los comentarios sobre mi actuación en unión de los doctores García Ramos y Esparza en Rancho Veloz, que ahora me toca a mí explicar la razón que nos asistió para actuar como lo hicimos.

Existe la ley de 13 de abril de 1932 que determine que las Asambleas Provinciales de los partidos políticos pueden nombrar comisiones de tres de sus miembros para que se constituyan en los términos en donde no existan constituídas asambleas de barrios o municipales, y asesorados de los afines políticos del partido, procedan a dejar constituídas las asambleas de barrio o la municipal.

En Rancho Veloz como resultado de la reorganización la tendencia del Ingenio Ramona que acaudilla el señor Sarabia sacó once delegados por elección y la tendencia del Alcalde Lastres obtuvo diez delegados por elección.

De los miembros ex oficio el señor Sarabia no tiene ninguno, y el señor Lastres tiene seis; luego la votación es de once Sarabia por diez y seis Lastres ya que con arreglo al Código Electoral los miembros ex oficio tienen voz y voto en la Asamblea, exigiéndosele solo que estén en posesión de sus cargos de concejales, lo que certifica el Secretario de la Cámara Municipal, y que sean afiliados al Partido Liberal, lo que certifica el Secretario de la Junta Municipal Electoral.

Pero existe un precepto del Código Electoral que exige para el quorum la mayoría de los miembros por elección que eran los de Sarabia aun que minoría evidente en la Asamblea y entonces fraguaron el siguiente plan: no asistir a la sesión convocada para el último día en que podía presentarse candidatura; dejar al Partido Liberal en Rancho Veloz sin candidatura municipal, y postularse Sarabia por los conservadores o populares cuya asamblea controla.

La Asamblea Provincial Liberal tenía que evitar lo que se pretendía y de acuerdo con la ley comisionó al que suscribe, al doctor García Ramos y al doctor Esparza para resolver el problema.

Llegamos a Rancho Veloz, tuvimos el honor de almorzar con el señor Sarabia y con el administrador del Central Ramona Sr. Casabuena que hace honor a su apellido pues nos trató a cuerpo de rey; los invitamos a que fueran a la asamblea, nos pidieron que impidiéramos que votaran todos los miembros ex oficio que decían ellos no tenían derecho, y como le contestamos que no podíamos despojar a ningún delegado, como probamos que pretendían dejar al Partido Liberal sin candidatura, pues si ese día no había quorum no podían reunirse de nuevo por vencerse el plazo para presentar los certificados de candidaturas.

En esas condiciones, estimando que la asamblea no se había constituído, que estaba dentro de los preceptos de la ley de 13 de abril constituímos una Asamblea Municipal que postuló para Alcalde al candidato que tenía la mayoría en la Asamblea que no se había podido reunir por la obstrucción de la minoría. Eso es todo.

Ahora se habla de democracia y de liberalismo. ¿Son los buenos liberales los que quieran dejar a su Partido sin candidatura para que ganara el conservador o el popular cubano? En realidad hemos llegado a una situación en que las aclaraciones son inútiles pero yo reto al señor Sarabia a que concurra ante el Comité Ejecutivo Provincial o Nacional del Partido Liberal para que diga quien actuó bien, si él con su blasonado y cierto liberalismo de hace treinta años, o nosotros con el nuestro de hace diez, pero donde nunca hemos tratado de que el Partido Liberal se quede sin candidatura. Que la opinión pública juzgue y decida.

Dr. Emilio Núñez Portuondo.

TRIBUNAL SUPERIOR ELECTORAL

Con lugar otra reclamación Popular del doctor Carlos Bustamante.

Se declaró ayer con lugar por el Tribunal Superior Electoral, la reclamación seguida por el doctor Carlos Bustamante Sánchez, a nombre de Eloy Valdivia Sera y otros, contra la asamblea provincial del Partido Popular Cubano en Camagüey, sesión del 31 de Julio de este año, la cual se anula, así como todos los acuerdos que en ella se adoptaron y entre los cuales está la designación de Miguel Plaza para Presidente.

En parte con lugar otra reclamación Popular

Y declaró, en parte, con lugar y en parte no la reclamación del doctor Jesús A. Portocarrero, contra la constitución de la Asamblea Provincial Popular en Camagüey; con lugar en cuanto al acuerdo de las comisiones de reorganización, que se declara nulo y sin lugar en cuanto a todos sus acuerdos, designaciones, deliberaciones y elecciones adoptados y verificados en la sesión de 31 de julio pasado, en el Hotel Camagüey, triunfando en este último extremo la tesis del doctor Carlos Bustamante, opositor a nombre de Luis Manuel Sed y otros.

La recusación del Presidente de la Junta de Regla.

Se celebró ayer la vista de la reclamación entablada por Luis y Fernando Bosch Martínez, contra el Presidente de la Junta Municipal Electoral de Regla, doctor Aurelio Morales Posada, por parcialidad política manifiesta y activa en favor del Partido Unión Local de Regla. Informó por los recusantes el doctor Fidel González Gómez y por el recusado el doctor Carlos R. Menció quien solicitó fuera declarada sin lugar la recusación.

Es esta la segunda recusación que se establece contra el doctor Morales Posada, habiendo sido declarada sin lugar la anterior.

El Partido Popular en Madruga.

Se declaró ayer con lugar la reclamación del doctor Virgilio Sánchez Ocejo, y por tanto nulas la convocatoria dispuesta por Manuel Alonso Sotolongo de fecha 8 de agosto de este año, citando a la Asamblea Municipal de ese Partido en Madruga, para sesión de 15 del propio mes y la sesión celebrada el 13 del mismo por la mencionada asamblea.

No puede suspenderse la vista

Se dijo al Procurador Eloy Cantero que la vista no se suspende por ningún motivo en la reclamación por él seguida contra la convocatoria librada por el Presidente del Ejecutivo Provincial de la Habana, del Partido Conservador, de 17 de agosto del corriente año para celebrar sesión el 28 de agosto pasado y que de conformidad con lo establecido en el artículo noveno de la Ley de Enjuiciamiento Civil, no podrá abandonar la representación mientras no se le tenga por desistido a unos y a otros, es decir al representante de los reclamantes y a éstos.

Apelado el fallo de Morón

El doctor Gerardo de Villiers ha interpuesto apelación contra el fallo del Superior Electoral que declaró sin lugar la reclamación por él establecida contra la asamblea municipal Liberal de Morón, de 12 de agosto y que confirmo la postulación a Alcalde del señor Leopoldo Pérez, conforme lo pidió el doctor Carlos Bustamante Sánchez. El Tribunal admitió la apelación y la elevó al Tribunal Supremo.

Varias vistas señaladas.

Acordó el Tribunal hacer estos señalamientos:

Para el día 6: la de la reclamación del Porcurador Agustín Castellanos contra la asamblea municipal del Partido Popular en Madruga, sesión del 17 de agosto.

Para el 7: la del doctor Juan Mendieta, contra sesión de la asamblea municipal Liberal el Palma Soriano, de -5 de agosto, en el domicilio de la señora Caridad Arias Vda. de Gómez, situado en Rosario número 2, en ese Término y contra los actos derivados de la misma.

Para el 8: la del doctor Carlos Bustamante Sánchez contra la convocatoria del doctor Domingo de Para Raffo, Secretario de Correspondencia del Ejecutivo Municipal Liberal de Camagüey y la que aparece suscrita también por Salvador Paizán, como Vicepresidente de dicho organismo, por la que se cita a los nuevos Delegados a la asamblea municipal de dicho Partido, para la sesión que debería tener lugar a las 8 de la noche del 28 de agosto en la planta baja del edificio que ocupa el Gobierno Provincial.

Para el 9: la del doctor Rogelio Ribas, contra la sesión de la Asamblea Municipal del Partido Progresista en General Machado, Camagüey, el 17 de agosto pasado y contra los acuerdos adoptados en la misma.

Reclamaciones admitidas ayer

Se admitieron ayer estas reclamaciones:

La del Procurador Segundo Ceballos contra la convocatoria del doctor Pastor del Río, Presidente del Ejecutivo Municipal Conservador de Sancti Spíritus, citando a la asamblea, en segunda convocatoria, para el martes 23 de agosto, contra la sesión celebrada al amparo de esa convocatoria y sus acuerdos.

La del doctor José M. Díaz de Villegas, contra el Ejecutivo Progresista de Cienfuegos, citando a sesión para el 27 de agosto.

La del Procurador José Romero Nussa, contra la convocatoria librada por Guillermo Lozano, Presidente del Ejecutivo Municipal Popular en Artemisa, de fecha 22 de agosto, citando a sesión para el siguiente día la del doctor Anselmo Rodríguez Rendueles, contra la convocatoria de Gerardo Tosco Secretario de Correspondencia del Ejecutivo Progresista de Güines, de 20 de agosto.

Una apelación liberal de Regla.

El señor Luis Bosch Martínez, en su carácter de Presidente del Ejecutivo Municipal Liberal de Regla, presentó escrito en la reclamación establecida contra el acuerdo de la asamblea municipal del referido Partido en el expresado Término, de 8 de mayo del año en curso, por el cual fueron electos para los cargos de Cuarto Vicepresidente y Secretario de Actas del Ejecutivo de la Asamblea Alejandro Pérez y Pérez y Guillermo Ceballos Parejo. Bosch, en ese escrito apela para ante la Sala de lo Civil del Supremo de la resolución dictada por el Superior en la reclamación referida. Acordó el Superior admitir y elevar la apelación.

Reclamación liberal de Puerto Padre

El Presidente de la Sala de Vacaciones del Supremo devolvió el expediente relativo a la reclamación del doctor Rafael Santos Jiménez contra la sesión de la asamblea municipal liberal de Puerto Padre, de 7 de agosto, así como los acuerdos, designaciones y elecciones que se verificaron e hicieron en dicha sesión, y en el cual expediente aparece que el doctor Felipe Trinchet, a nombre de Angel Trinchet, se separa de la apelación por él establecida.

RENUNCIO EL CANDIDATO CONSERVADOR A ALCALDE

CAMAGUEY, septiembre 2. (Por telégrafo).

El doctor Mario Pujals Quesada, candidato a Alcalde por el Partido Conservador Nacional, ha presentado la renuncia de su cargo con carácter irrevocable.

Corresponsal.

Cortes y Retazos.

Fin de Temporada

En estos días, debido, a las eliminaciones de artículos en vísperas de balance, estas ventas de cortes y retazos, se ofrecen nuevamente rebajados en un

50%

Planta baja.

El Encanto

VENTA ESPECIAL

Termina hoy

Holán Clarín y Batista de puro hilo.

4 varas 95c.

Llamamos su atención sobre esta venta especial por su extraordinaria importancia. El verano, que dura aún largo tiempo para usted, para nosotros termino ahora en septiembre al pasar balance. Esto quiere decir que eliminaremos las telas de verano en estos días por exigencias puramente comerciales. Y empezando con el holán clarín y la batista de puro hilo como se ve por esta venta, a precios insospechablemente bajos.

Es la última Venta Especial de telas de la temporada.

El Encanto

VENTA DE Ajuares del Hogar.

Su dinero tiene ahora mayor alcance en El Encanto.

Primero, en el goce de comprar barato.

Después, en la satisfacción de gozar de lo bueno.

HE AQUI LAS POSIBILIDADES DE LA GRAN DECENA DE AJUARES DEL HOGAR.

Como en años anteriores, esta feliz iniciativa de EL ENCANTO se ve coronada por un éxito halagüeño. Para los hogares habaneros ésta no es una venta más; es LA VENTA por antonomasía, la oportunidad esperada por todos.

Entran en esta Venta:

mantelería, tapicería,
tapetes, colchones,
ropa de cama, colchonetas,
cretonas, alfombras,
damascos, cojines . . .

y todo cuanto constituye el adorno y el confort de una casa.

EL HOGAR ES UNA EXPRESION SOCIAL DEL INDIVIDUO.

ATIENDALO AHORA ECONOMICAMENTE SEGUN EL MODO DE LOS TIEMPOS.

El Encanto

M.E.C.D. 2016

9A SECCION

TELEFONOS:
Dirección. . . . A-4151
Jefe de Redacción. A-3205
Sección de Sports. M-7911

DIARIO DE LA MARINA

TELEFONOS:
Suscripciones. . . M-7911
A. Clasificados. . . A-3333
Agencia Marianao FO-7330

9A SECCION

AÑO CIEN — ACOGIDO A LA FRANQUICIA POSTAL — LA HABANA, SABADO, 3 DE SEPTIEMBRE DE 1932 — EL PERIODICO MAS ANTIGUO DE CUBA — PAGINA TRECE

LA ESPAÑA ACTUAL

"CUBA EN SEVILLA"

Por León ICHASO

Debemos al lector la prometida glosa sobre el libro de nuestro compañero y amigo doctor Tomás Servando Gutiérrez, «Cuba en Sevilla». Cuba en Sevilla y América en Sevilla y España en Sevilla, diríamos nosotros. Sevilla concentró, en efecto, en su gigante Exposición, lo más selecto, lo más jugoso de la vetalidad artística, histórica, colonial y típica de Cuba, de América y de España. Los productos de la tierra, las elaboraciones de la industria, el desarrollo comercial y económico son el alarde principal de casi todas las exposiciones. En la de Sevilla este fin fué secundario. Su verdadera potencialidad encarnó, como lo dijo muy bien el director de «El Liberal» de aquella ciudad, don José Laguillo, en un artículo que recoge el doctor Servando Gutiérrez, «en manifestaciones de un orden más elevado, cuyo matiz principal fundaméntase en el Arte, la Belleza y la Historia, todo ello inspirado en la epopeya del descubrimiento, la conquista y la colonización de los territorios americanos».

Aun quedan en Sevilla entre las tristezas y los dolores a que la han llevado los torvos enemigos de todo gobierno y de toda ley, grandes vestigios y recuerdos de la Exposición en los palacios permanentes que levantó cada uno de los pueblos iberoamericanos y cada una de las provincias españolas; en el inmenso y variadísimo museo que recogió lo más bello, lo más exquisito, lo más valioso del arte antiguo y moderno en la pintura, en la escultura, en la arquitectura; en los desempolvados legajos que encierran el proceso verídico, sin leyendas ni exageraciones, de la colonización de América; en las bibliotecas, en cuyos estantes se agruparon los libros literarios e históricos más peregrinos y más meritorios de la América española; y en los archivos en donde se guardan los discursos y conferencias que se pronunciaran en los doctos Congresos entonces celebrados.

Y arte, sobre todo, arte por doquier; arte en todos y cada uno de los detalles de la gran feria.

«Nosotros hemos visitado muchas Exposiciones—dice el doctor Servando Gutiérrez al hablar de los pabellones americanos—: la de San Luis en 1904; la de Lavoro en Milán en 1907; la de Roma y Torino en 1911; la de San Francisco, California, en 1916; las de Barcelona de Arte Decorativo y de la Vivienda en 1919 y 1923, y en ninguna de estas destacadas exhibiciones hemos encontrado la purísima y valiosa nota de arte que hallamos en la de Sevilla, la Sultana».

Entre los pabellones iberoamericanos resplandecía de un modo singular el de Cuba que se levantaba en una de las más amplias y hermosas avenidas de Sevilla; la de la Reina Victoria. No lo decimos ni el doctor Servando Gutiérrez ni yo solos. Lo dijo también el ex monarca español Alfonso XIII quien, admirado ante la sorprendente belleza; ante la exacta reproducción de la fontana ancestral del convento de S. Clara—la primera fuente de Cuba y de toda la América—ante las maderas preciosas, como el cedro, la caoba, el sabicú, la majagua, llevadas allí de los bosques cubanos; ante las piedras extraídas de las mismas canteras que las de las murallas de la Habana, la Catedral y los Castillos de la Punta y del Morro; ante la grandeza y el esplendor de sus salones y lo típico de sus jardines y patios criollos, condensó su asombro en una sola palabra: «Estupendo». Confirmó este elogio espontáneo y sincero de Alfonso XIII el célebre escritor español Pedro de Répide, cuando manifestó en un artículo publicado en «La Esfera» y recopilado también por el doctor Servando Gutiérrez.

«Entre los pabellones americanos de la Exposición de Sevilla, destácase singularmente, por el vario alarde de magnificencia en su construcción, grandeza en su traza y riqueza en los materiales empleados, el opulento palacio de Cuba, muestra suntuosa de lo que es y lo que vale la República de la Perla de las Antillas en el altísimo grado de florecimiento que ha llegado a alcanzar y espléndido regalo que ofrece a España como prenda de amor y demostración de cordialidad».

Con los elogios al pabellón de Cuba suenan los que enaltecen al señor Cabarrocas, autor de los diseños y Hernández Savio, director de la obra. Y suenan también las muy justas loas a su comisionado técnico señor Julián Martínez Castells, al Coronel Quiñones, Presidente de la Comisión, a los señores Francisco Meluzá Otero, Jefe de Propaganda; Manuel Avellano, auxiliar técnico, y al Teniente José María Heredia, eficacísimo colaborador.

De todo eso nos habla en su libro—óbolo benemérito a la Exposición Iberoamericana—el doctor Servando Gutiérrez. Y contiene algo más este libro. Van en él ágiles y rapidísimas crónicas en que desfilan la Habana en la despedida, Miami, New York, Coney Island, la vida a bordo del «Sebastián Elcano», Cádiz, la Alhambra, Tánger, Tetuán, Xauen, Fez, Larache y Rabat.

Y en todas estas crónicas y en todos estos lugares tamborilean en los oídos de su autor, como una dulce y amada obsesión las canciones cubanas; la rumba, las guarachas, los puntos cubanos, los boleros... «Soy Siboney», «Ay, Mamá Inés, Ay Mamá Inés»...

Ha sido un noble y señalado servicio el que ha prestado el doctor Servando Gutiérrez con su libro a Cuba, a América, a España y a todos los organizadores de la magna y gloriosa empresa de la Exposición Ibero Americana. Yo que también llevé a ella mi modesto aporte por el cual se me honró con un muy valioso premio que guardo con celoso esmero, he gozado intensamente al evocar al través de las páginas de «Cuba en Sevilla» recuerdos inolvidables de gloria y de loor para aquella ciudad tan digna de ser querida, para España, para este país cubano y para toda Hispano-América.

El gobierno español se incautó de la isla de Cortegada, del ex Rey Alfonso

Continúan las autoridades, especialmente las de las grandes ciudades tomando toda clase de precauciones contra el comunismo

Cree el Gobierno que con el arresto de los diecisiete comunistas, eefctuado el pasado domingo, se han podido evitar los actos de terrorismo que habían planeado los extremistas

MADRID, septiembre 2. (INS).—La policía ha revelado hoy oficialmente que con el arresto de diez y siete comunistas el pasado domingo, se han evitado los actos de terrorismo que se iban a llevar a cabo conjuntamente con la huelga general revolucionaria decretada por la Confederación Nacional del Trabajo.

El arresto de los diecisiete comunistas, realizado en los momentos en que los sindicatos de Barcelona proclamaban la huelga general en señal de protesta contra la nueva Ley de Asociaciones aprobada por los ministros socialistas, fué conocido por el corresponsal de International News Service horas después de efectuado e inmediatamente lo trasmitió a sus periódicos.

Entre los complicados en el complot terrorista se encuentran el argentino Víctor Cordobillar y el suizo Edward Fischer.

La Confederación Nacional del Trabajo, compuesta principalmente de sindicalistas y comunistas, entiende que la nueva Ley de Asociaciones aprobada por los socialistas tiene únicamente por objeto obligar a la Confederación a someterse a los dictados de la Unión General de Trabajadores.

Extraoficialmente se ha desmentido que la policía haya practicado tales detenciones y las autoridades se niegan a hacer comentarios.

Por lo demás, no han cesado de tomarse medidas extraordinarias de precaución contra posibles desórdenes.

De Barcelona comunican que el gobernador civil sigue adoptando nuevas medidas de precaución, mostrándose muy activa la policía, que vigila a los elementos sindicalistas y comunistas por temor a que de un momento a otro pueda registrarse la huelga.

Será sometido a las Cortes españolas el plan de refundición de los presupuestos de todos los ministerios para el año 1933

Aunque reconociendo que existen desavenencias entre los elementos radicales de Sevilla, dicen éstos que no es cierto que traten de separarse del Partido que acaudilla Lerroux

MADRID, septiembre 2. (INS).—Hoy se reunió el Consejo de Ministros bajo la presidencia de Azaña para tratar de un plan en virtud del cual los presupuestos de todos los departamentos ministeriales se refundirán en uno solo para 1933. Acerca de este plan hará un detenido estudio el Gobierno, a fin de poderlo someter a la sanción de las Cortes el primero de octubre próximo.

Se anuncia que las recaudaciones han bajado considerablemente en todos los departamentos del Estado, agregándose que ello se debe principalmente a la merma en las exportaciones.

Sin embargo, según los representantes del Gobierno, la situación en España es mucho mejor que en la mayoría de los demás países.

ARRESTADO UN HIJO DEL GENERAL MILANS DEL BOSCH

MADRID, septiembre 2. (INS).—Ha sido arrestado hoy en esta capital el señor Jaime Milans del Bosch hijo del teniente general de los mismos apellidos que fué, durante mucho tiempo, capitán general de Cataluña.

Se le acusa de estar complicado en la reciente intentona revolucionaria del general Sanjurjo.

LOS RADICALES DE SEVILLA Y VALLADOLID DESCONTENTOS

MADRID, septiembre 2. (INS).—Las noticias que se han recibido en ésta dando cuenta de que los radicales de Sevilla y Valladolid no están satisfechos con el programa del ex ministro de Estado, señor Alejandro Lerroux, y que intentan separarse de su partido, han sido desmentidas por los miembros de la Comisión Nacional del mismo.

Declaran que existen algunas dissensiones, pero tan insignificantes que se zanjarán sin grandes esfuerzos.

Graves cargos acumulados contra el general don Dámaso Berenguer, por los sucesos ocurridos en Jaca, Huesca

En Valencia han sido detenidos dos aristócratas, y se ha dado la orden de detención contra otros 3 por tener armas y hacer contrabando de ellas para el pasado complot

MADRID, septiembre 2 (ST).—Se ha formulado el pliego de cargos contra el general Dámaso Berenguer por los sucesos de Jaca.

Los cargos que aparecen son: haber intervenido de modo directo con órdenes terminantes cerca del capitán general de Aragón y de los vocales del Consejo sumarísimo obligando a los jueces a que lo tramitaran con la mayor celeridad posible y exigiendo que el fallo se ejecutara inmediatamente ocultando a sus compañeros de Gobierno la sentencia.

También se le hace el cargo de haber desatendido los ruegos de indulto que por telégrafo le formularon diversas organizaciones, impidiendo con ello que se llegara a impetrar la gracia de indulto.

Estos graves cargos colocan a Berenguer en la situación de verdadero autor por la presión constante que ejerció sobre el Consejo de Guerra.

A LA CARCEL

VALENCIA, septiembre 2. (ST).—Siguiendo instrucciones de Gobernación, ingresó en la cárcel el comandante Micó.

CONTRABANDISTAS DE ARMAS

La Guardia Civil ha detenido en Burjasot a los aristócratas José María Vallaterra y José Molina, acusados de tenencia ilícita de armas y contrabandistas de armas con destino al pasado movimiento.

También se ha dado orden de detención contra otros tres aristócratas.

EN PREVISION DE DESORDENES

El jefe Superior de Policía dió órdenes a todos los comisarios de la capital para que adopten las medidas oportunas, ya que se tiene noticia de que los comunistas pretenden producir desórdenes.

General Dámaso Berenguer

General Federico Berenguer, que también está en prisiones por el fracasado complot revolucionario

DECLARAN DE UTILIDAD PUBLICA EL CONGRESO HISPANO-MARROQUI QUE SE EFECTUARA EN MADRID

El referido Congreso, que ha sido organizado por la Entidad de Estudios Coloniales de Melilla, se celebrará en la capital de España, del 1 al 15 de octubre y consta de XII secciones

MADRID, septiembre 2. ST. Organizado por la Asociación de Estudios Coloniales de Melilla, se celebrará en Madrid del 1 al 15 de octubre próximo un Congreso Hispano-Marroquí, que ha sido declarado de utilidad pública.

El Congreso constará de las siguientes secciones:

Sección I. Régimen inmobiliario de Marruecos. Propiedad rústica. Propiedad urbana. Régimen económico de la Propiedad. Impuestos y contribuciones de diversas clases que la afectan. Orientaciones sobre estos extremos. Propiedades del Majzen, del Habús, bienes colectivos.

Sección II. Comercio. Objetivo español de carácter económico en Marruecos, en general, y en la zona de Protectorado español, en particular.

Necesidad de organizar la producción Nacional y sus elementos de penetración, de transporte, de distribución y de crédito para el transporte de la exportación.

Régimen aduanero: A) Tendiendo a incrementar la exportación de productos españoles. B) Con vistas a regular la producción de nuestra zona de Protectorado y su entrada en España.

Producción actual y futura de Marruecos. Consideraciones sobre la producción del Marruecos no español. Orientaciones sobre nacionalización de la producción en la zona de Protectorado asignada a España, Política a seguir sobre precios de costo de la producción en nuestra zona.

Sección III. Industrias españolas en Marruecos. Industrias propias Protectorado español. Posibilidad de desarrollos industriales en el Protectorado, complementarios de la economía nacional. Perfeccionamiento de las industrias indígenas.

Sección IV. Agricultura y ganadería en Marruecos. Cultivos actuales. Industrias derivadas de ellos. Relación económica con los cultivos españoles. Necesidad de su modificación para que resulten armónicos y complementarios de la producción nacional. Medios de ir a la transformación. Formación de la ganadería e industrias pecuarias en igual relación y armonía con las correspondientes de España.

Sección V. Industrias del mar en Marruecos. Pesca. Esponjas. Salinas. Conservas. Salazones. Su industrialización relacionada con las similares de España.

Sección VI. Economía y Hacienda del Protectorado español. Impuestos del Majzén. Impuestos locales. Política económica a determinar para el porvenir. Aspecto bancario y crediticio.

Sección VII.—Vida local de las poblaciones del Protectorado, en el aspecto social y político. Necesidad de un régimen diferente al de España con arreglo a la consideración del país extranjero y el mandato internacional que ejercemos.

Sección VIII. Las plazas de soberanía española en el Norte de Africa. Función utilitaria que de las mismas puede conseguir la Economía española. Sus puertos, sus vías de comunicación, sus regímenes económicos y sus organizaciones administrativas. Lo que en lo político representa una sólida posición económica de España en sus plazas de soberanía.

Funciones estatales, Intervención del Estado para organizar en forma práctica el normal desarrollo del anterior programa.

Simplificación en la Administración y unidad de acción entre el Protectorado y las plazas de soberanía, bajo la alta dirección del Estado.

Sección IX. Publicaciones, Prensa y artes gráficas en el protectorado español y plazas de soberanía. Su desarrollo y finalidad.

Sección X. Vías de comunicación, comerciales, marítimas. Turismo: Vías férreas. Minería y explotaciones mineras. Puertos.

Sección XI. Instrucción, cultura y bellas artes en Marruecos. Enseñanza española. Idem musulmana. Idem israelita. Trabajos del país. Escuelas de tales enseñanzas. Orientación que debe dárseles. Música árabe.

Sección XII. Sanidad e higiene. Aspecto del país marroquí en orden a Sanidad e higiene. Paludismo. Enfermedades de los naturales. Acción del médico.

El número de ORBE que se repartirá mañana domingo con el DIARIO DE LA MARINA

contiene entre otros los siguientes trabajos:

MI SEGUNDO VIAJE A LA ESTRATOSFERA, por el sabio profesor, FRANCOIS PICCARD.

COMPETENCIA DE NATACION Y CONCURSO DE PIJAMAS en el Balneario del Casino Español en la Playa de Marianao, notable información gráfica obtenida especialmente para las páginas de ORBE.

CON TOÑO SALAZAR, el dibujante de la hora en París interesante trabajo sobre uno de los artistas más justamente celebrados en la actualidad.

EL DESARME AEREO, por Lord Cecil, vibrante artículo donde uno de los estadistas más eminentes de Inglaterra examina ese complicado problema de orden internacional.

LA EXPOSICION DE CHICAGO DE 1933, por el Conde del Rivero, con fotografías maravillosas de los edificios donde tendrá lugar esa feria internacional el próximo año.

EL CRIMEN DE LA LAGUNA, vibrante crónica acerca de un misterioso y sangriento suceso ocurrido en Cuba, hace diez años que aun no ha sido esclarecido judicialmente.

HABLANDO CON ELENA RITCHIE, la actriz norte americana de más simpatías en los momentos actuales.

EL FRACASO DEL 10 de AGOSTO, formidable trabajo escrito especialmente para ORBE por un testigo presencial del fracasado movimiento contra revolucionario en España.

EL CORONEL ESPAÑOL QUE QUISO PELEAR AL LADO DE LOS MAMBISES, trabajo histórico de gran interés y de profunda emoción.

EL TRISTE CASO DE CHILE, trascendental entrevista celebrada por un notable periodista americano con el último presidente legal del país hermano.

y además las acostumbradas secciones de MODAS. DEPORTES, PAGINA DE LOS NIÑOS, CONFIDENCIAS FEMENINAS, Ect. etc.

ORBE, la interesante revista se reparte gratis con la edición dominical del

DIARIO DE LA MARINA

EXIJA SU EJEMPLAR AL VENDEDOR. 5 cts.

El "Diario Hablado"

Se trasmite todos los días

EL FINANCIERO CRUZ LECHURDI DEJO DOS MILLONES PARA LA BENEFICENCIA DE S. SEBASTIAN

La conferencia de médicos de los Países Bajos ha dirigido al Gobierno de España un documento de protesta contra los ultrajes al pueblo católico y los atentados a la Religión

MADRID, septiembre 2. ST.—Dicen de San Sebastián que ha fallecido el famoso financiero y hombre de negocios, Cruz Lechurdi, dejando toda su fortuna, que asciende a dos millones de pesetas, a la Beneficencia provincial.

PROTESTA DE LOS MEDICOS CATOLICOS DE LOS PAISES BAJOS

MADRID, septiembre 2. ST.—La Conferencia de médicos católicos de los Países Bajos, ha dirigido al Gobierno de España un documento de protesta contra los ultrajes al pueblo católico español y los frecuentes atentados que a la Religión y a la cultura se vienen llevando a cabo en este país desde el 13 de abril de 1931.

HALLAZGO DE DOCUMENTOS COMPROMETEDORES

MADRID, septiembre 2. ST.—El periódico «Luz» dice que durante las actuaciones de la policía y de los juzgados para substanciar las responsabilidades del ex-barón de Mora, del capitán Sabater y de los generales Barrera y Orgaz, en el complot parcial descubierto en época reciente, se encontraron documentos que ofrecen clara interpretación después de la intentona del martes.

Tiene singular importancia una carta escrita, al parecer, por el general Orgaz desde Canarias. Esa carta contiene el esbozo del plan.

Se establecían tres frentes: un frente militar, un frente sindicalista y un frente civil más heterogéneo.

UN REGISTRO POLICIACO EN LA FUNDACION REVILLAGIGEDO

GIJON, septiembre 2. ST.—A última hora de la tarde se practicó un registro en la Fundación Revillagigedo, establecida en el barrio del Natahoyo, a presencia de su director, señor Alonso.

El registro fué practicada por la Policía con asistencia del gobernador civil.

No se halló nada delictivo, y del registro practicado se levantó acta, quedando sellado el edificio.

LAS HURDES LEONESAS

MADRID, septiembre 2. ST.—De Villafranca del Bierzo dan cuenta de haber llegado la comisión de parlamentarios y técnicos que por disposición del ministro de Obras Públicas visitaron la región de Cabrera, llamada las Hurdes leonesas.

Vienen extenuados de las caminatas a pie, pues no era posble otro medio de locomoción para llegar a muchos poblados En éstos se carece de escuelas, médicos y aun cementerios, viviendo en un régimen de esclavitud y acusando sus habitantes un estado de depauperación verdaderamente doloroso.

UN MUERTO Y 13 HERIDOS POR LA GUARDIA CIVIL

Mil trescientos obreros sin trabajo trataron de asaltar el Ayuntamiento de Pto. Llano

GORTEGADA, septiembre 2 (US) Las autoridades, siguiendo instrucciones del gobierno de Madrid, se han incautado de la isla de Cortegada, situada frente a Villagarcía, que le fué regalada al ex-Rey Alfonso hace muchos años.

La isla estaba guardada por algunos empleados de Don Alfonso, quien se negó a construir un Palacio en dicha Isla alegando que los gastos que le ocasionaba el sostenimiento de los que ya poseía no le permitía realizar nuevos desembolsos.

LA GUARDIA CIVIL HACE UN MUERTO Y TRES HERIDOS A LOS DESOCUPADOS

PUERTO LLANO, septiembre 2. (US) Un manifestante muerto y otros trece heridos son el saldo de un choque entre la Guardia Civil y 1,300 obreros, entre los que había muchas mujeres, que después de solicitar trabajo de las autoridades, pretendieron atacar el Ayuntamiento.

Los amotinados lanzaron dos bombas. La Guardia Civil no tuvo bajas y la mayoría de los manifestantes era sindicalista y comunista, los que ahora anuncian una huelga general.

Se han practicado varias detenciones.

UN INDIVIDUO HIRIO A OTRO A NAVAJAZOS Y A BOTELLAZOS, AYER

En el segundo centro de socorro fué asistido Fausto Montesinos y Díaz, vecino de Blanco 29, de una herida incisa en la región humeral y desgarraduras en distintas partes del cuerpo.

El herido manifestó a la Policía que en la esquina de Crespo y Bernal fué acometido por Cecilio Hernández (a) «Champion», vecino de Blanco 41, quien lo hirió con una navaja y después le arrojó una botella, emprendiendo la fuga sin que pudiera ser detenido.

El lesionado agregó que el motivo de la agresión no es otro que el haber dejado cesante a Hernández en la revista «Bohemia» por su mal comportamiento y al encontrarlo en la calle Bernal lo agredió inesperadamente.

DIARIO DE LA MARINA

en beneficio exclusivo de los suscriptores

¡ha rebajado el precio!

en todos los tipos de suscripción

un mes $1.20
3 meses " 3.25
6 meses " 6.25
un año " 12.00

estos precios incluyen:

la edición diaria, los suplementos dominicales, la revista semanal en rotograbado "ORBE" e importantes mejoras para después del centenario.

Orbe

suscríbase hoy

A las personas que se suscriban por un semestre al DIARIO, antes del 10 de septiembre, se les concede el derecho de adquirir un ejemplar del *Número-Centenario* por el mismo precio de $1.20 con que se beneficia a los suscriptores que están al día

Postales Españolas

A LA BUSCA DE REMEDIOS

Por C. CABAL

Por fin,—y gracias a Dios, que nunca es tarde si la dicha es buena—ya van los socialistas a ocuparse de la crisis de trabajo. Sube en marea la crisis y apenas ya hay lugarejo por el que no se tiendan sus bravuras como una tormenta más. El Sr. Prieto aseguró una vez:

—Llegan al medio millón los obreros parados en España...

Era fácil prever que aumentarían en proporciones fatales, porque a las causas de crisis que ya entonces minaban la nación, desde el mismo poder se añadían otras. A las inculpaciones que dirigen contra la actividad del socialismo gran número de sectores, quiso este responder en Manifiesto que provocó repulsas decisivas. De toda su gestión en el poder, el Manifiesto aseguraba así:

—Nunca fué socializante...

Y fué socializante de dos modos: por varias leyes que impuso y que han desbaratado totalmente el equilibrio económico, ya bastante precario, por desgracia, en estos últimos tiempos, y por el hecho mismo de acostarse en camas de ministros de República, donde se sueña indefectiblemente con grandezas palatinas que no puede aceptar la multitud. Necesitó largos años para llegar a organizarse a fondo el socialismo español; le han bastado tan sólo algunos meses para desorganizarse. Los años los gastaba en prometer, que es cosa fácil, porque nada cuesta; los meses ha tenido que gastarlos en realizar una parte de las muchas promesas que lanzó... Hechas ya realidades estas promesas, si eran cordones antaño que llevaban al cuello los obreros como si fueran insignias, hogaño ya son dogales que no los dejan vivir. Las cuentas que se echaba el socialismo, no las echaba sobre bienes propios: de cuanto iba a entregar, nada era suyo. Sobre esto que no era suyo, levantó una porción de maravillas en texto de la Gaceta y lo que consiguió no fué entregarlo, fué hacerlo recogerse en el secreto. Hoy no hay nadie que sepa donde está y todos los factores de trabajo y de prosperidad, y de armonía que de ello se derivaban, han desaparecido del país. Giramos en un círculo infinito de crisis universal: pero las causas de fuera obran sobre nosotros levemente, y es esta causa de dentro la que principalmente nos destruye. El juicio del obrero es muy sencillo:

—Estamos peor que nunca...!

Y ve que los prohombres socialistas no tienen en el gobierno toda la austeridad que él les exige y que necesitaba la nación, y el que el se encuentre demasiado mal y el que estén ellos demasiado bien, hacele llamarse a engaño y abandonar el partido y gravitar hacia organizacionse de ideario más rotundo, que si aun son más copiosas de promesas, habrán de ser mañana, de imponerse, aun más copiosos de fatalidades.

Labor socializante esta labor, pero socializante con peligro para el socialismo y para la nación en que se de. Le debía al socialismo la nación el haberse elevado como un muro sin intersticio posible, bajo una rigurosa disciplina y con una aceptable sensatez. Frente a las invasiones tumultuosas de los bárbaros modernos, significaba un muro y una fuerza, el socialismo. El dormir en las camas del poder le ha perturbado el espíritu, y hoy le hizo a la nación el daño inmenso de desorganizarse de repente, echando todos sus nombres hacia organizaciones más extremas, que sueñan con invadirla.

La crisis de trabajo es ya muy grande. Ahora la va a estudiar el socialismo a la busca de remedio pero todo remedio será vano en la situación actual, mientras que él no se entere de su culpa.

Se pide absolución para los boticarios q. fueron acusados

No son responsables directa ni indirectamente de la denunciada falsificación de la aspirina

Los jovenes letrados de esta capital doctores Fermín Peraza Sarausa y Mario Calella han formulado conclusiones provisionales ante la Sala Tercera de lo Criminal en el sentido de que sus defendidos, los señores Aurelio Ordoñez y Serafín Romeu, que se encuentran procesados con motivo de la falsificación de la «Cafiaspirina Bayer», son ajenos por completo al hecho que se les imputa, ya que no han intervenido directa ni indirectamente, es decir como autores ni como encubridores, en la referida falsificación, solicitando, por consiguiente, que se dicte un fallo absolutorio, y proponiendo diversas pruebas periciales, testificales y documentales.

La causa es en sí muy interesante dadas las conclusiones a que ha llegado el doctor José A. García Ordoñez, abogado de «The Bayer Company Inc», a la que representa el procurador Moisés Maestri López, y el representante del Ministerio Fiscal, quienes solicitan que se condene a los diez individuos que se encuentran procesados en esta causa, todos farmacéuticos de la Habana y del interior de la República.

M.E.C.D. 2016

REAPARECERA ESTA TARDE EL FORTUNA EN EL CAMPO POLAR

TRECE TRIUNFOS CONSECUTIVOS SE HAN ANOTADO CON EL DE AYER LOS CUBS DE CHICAGO

TOPICOS FUTBOLISTICOS a cargo de PETER

—La reaparición del equipo blanqui-negro esta tarde.
—Constituye la nota más simpática de estos momentos.
—Dos partidos en honor y beneficio de Tomás Castro.

EL Fortuna Sport Club, de gloria inmarcesible, de gran raigambre en los deportes en general, y de brillante historial social y deportivo, no podía mostrarse indiferente a lo que constituye para tan prestigiosa sociedad un deber ineludible: el practicar en todo tiempo el foot-ball ass., ya que ese deporte fué el que inspiró su constitución, y a él le debe, más que a ningún otro, sus triunfos más resonantes, sin que esto quiera decir que en otros deportes no haya obtenido también éxitos muy dignos de tenerse en cuenta; pero el foot-ball ha sido siempre el que más simpatizadores ha tenido entre sus asociados, en el que más victorias ha conquistado, y el que más ha contribuído a su mayor auge, y a colocarla en primer lugar, a la vanguardia de las sociedades de su índole.

Entre los fanáticos se comentaba con pesimismo cuál sería la actitud futura del Fortuna: la mayoría opinaba que no participaría en los próximos concursos y campeonato.

Nosotros no compartíamos ese criterio. Conocemos a la sociedad de la efe gótica desde su constitución; nos honramos con la amistad de muchos fortunistas ,algunos de los cuales hemos sondeado sobre el particular, y todos, salvo raras excepciones, mostrabándose entusiasmados con la creación del equipo, y, además, teníamos el presentimiento, fundado precisamente en esos hechos, de que los Osos volverían nuevamente a la lucha balompédica, con todo su prestigio pretérito, a reverdecer en el futuro los laureles de otras épocas.

¡¡Ya se ha despejado la incógnita!!

El equipo fortunista es una realidad tangible. Y tenía que serlo.

La máxima atracción del momento deportivo, la nota de mayor actualidad y sensación, lo constituye, sin duda, la reaparición hoy, del primer equipo del Fortuna en el Campo Polar, después de un aislamiento de varios meses, en que se notó extraordinariamente su falta en los programas balompédicos.

El Fortuna ha sido siempre, es y será, uno de los puntales más firmes del deporte; y hoy más que nunca es imprescindible su concurso, ya que la estructura balompédica sufre las sacudidas de los fenómenos de índole distinta que conturban a la humanidad, y es necesaria la contribución de todos los valores deportivos, y el estudio sereno de los problemas existentes, para impedir el desquiciamiento del deporte.

¿Podría el Fortuna, voluntariamente, mantenerse alejado del deporte, en estos momentos críticos, en que es absolutamente necesario su concurso?

¿Podría el Fortuna dejar de practicar, aunque fuera transitoriamente, el deporte inglés, siendo una sociedad, casi podríamos llamarla, eminentemente futbolística?

Evidentemente no.

Pudiendo infiltrar una gran dosis de entusiasmo al foot-ball, que tanto lo necesita, no podía negar su valioso concurso; y, además, traicionaría sus propios principios deportivos, si no participara en los eventos balompédicos.

Era un deber que le imponía su propio historial, y una obligación que tenía con todos los fanáticos.

Así lo han considerado su famosa «Guardia Imperial», y sus entusiastas «pinos nuevos». Comprendiendo que al deporte le era necesario el Fortuna, y reconociendo que era una obligación que no podían eludir, no vacilaron en formar le equipo, cuya reaparición se anuncia para hoy .

Si no hubiera razones contundentes, que evidencian la necesidad de que el Fortuna siga figurando futbolísticamente de manera activa, tenemos una prueba terminante en el último campeonato celebrado, en el que seguramente a su ausencia se debió, en gran parte, el poco entusiasmo notado en su desenvolvimiento, y la baja recaudación alcanzada, que tanto perjudicó, económicamente, a las sociedades participantes.

Para bien del deporte, la enseña blanqui-negra tiene ya su equipo representativo. Su entusiasmo característico contribuirá a darle más vida y emoción a los próximos concursos.

Y en las glorietas dirigidos por el más fecundo de nuestros «cheers leaders», el insumergible Carretero, volveremos a oir a los coros fortunistas, entonando la variedad de sus cantos guerreros, que tanta animación dan a los partidos.

Y uno de esos cantos le dedicamos aquí al Fortuna. al mismo tiempo que felicitamos a la afición, por tener un aliciente más, poderoso aliciente, en los próximos programas de foot-ball.

¡¡¡Huuurraaahh... Fortunaaa!!!

Amateur

Tendrá lugar esta tarde en el Campo Polar la fiesta en honor y provecho de Antonio Castro, el magnífico centro delantero cuya pertenencia se discutían recientemente dos equipos de dos distintas federaciones regionales, y cuyo caso tanto dió que hacer a los Solones del futbolismo cubano.

Antonio Castro prepara sus bártulos para marcharse a España. Tiene pensado irse a Madrid, donde se encuentra su padre y allí es casi seguro que seguirá jugando futbol, despreciando una buena proposición que le han hecho del equipo en donde antes prestaba sus servicios en España y al que dejó para llegar a la Habana, en compañía de Pedro Benegas, con destino a la Juventud Asturiana.

Pero antes de marcharse Castro, tendrá la satisfacción de ver a sus amigos y admiradores reunidos esta tarde para testimoniarle todo el afecto y la simpatía que por él tienen.

Un gran aliciente tiene el programa de esta tarde, y es él la reaparición del once fortunista, el equipo los góticos, cómo se les decía antes, cuando los malecónianos eran los Campeones de Mar y Tierra. El cuadro blanqui-negro jugará con el de los Campeones Nacionales, con el Deportivo Centro Gallego, y antes de este gran encuentro, se efectuará uno entre los infantiles de esos mismos Clubs.

Días pasados publicamos el programa oficial de los juegos del Torneo de la Liga en España. Hoy vamos a dar a conocer el del Campeonato Mancomunado Centro-Sur:

Primera vuelta.—25 de Septiembre: Athlétic-Nacional, Sevilla-Madrid y Valladolid-Betis.

2 de Octubre: Sevilla-Athlétic, Nacional Valladolid y Madrid Betis.

9 de Octubre: Valladolid Athlétic, Madrid Nacional y Betis Sevilla.

12 de Octubre: Athlétic Madrid Nacional Betis y Sevilla Valladolid.

16 de Octubre; Athlétic Betis, Sevilla Nacional y Valladolid Madrid.

Segunda vuelta.—Los mismos, con los campos invertidos, terminando el 20 de Noviembre.

Los cuatro clubs clasificados en primer lugar en esta competición jugarán el campeonato de España.

Para el quinto puesto, que también disputará el campeonato de España, se organizará una competición especial.

Esta noche celebrará la Juventud Asturiana una gran fiesta.

Tendrá lugar en la Quinta Bastien (Hotel Park) en 29 y Paseo.

Existe una gran animación, y a y por lo mucho que han trabajado juzgar por el entusiasmo reinante los organizadores y el entusiasta Comité de Damas, se puede asegurar un gran éxito.

Lyons pitcheo bién pero fué derrotado 3x1

Ted mantuvo sin hits a los Browns durante los cuatro primeros innings

ST. LOUIS, septiembre 2 (US) Pese al trabajo estelar en el box de Ted Lyons y al pobre fielding de los Browns, los White Sox perdieron con el St. Louis 3 a 1, esta tarde.

Lyons mantuvo a los Browns sin hits por espacio de cuatro innings y solo le dieron ocho en las nueve entradas. Pero los hits fueron ligados y los Browns sacaron carreras de ellos en el primero, segundo y noveno innings.

Los Sox dieron ocho hits a Blaeholder, pero no pudieron convertirlos en más de una carrera, pese a los cuatro errores del St. Louis.

CHICAGO	V	C	H	O	A	E
Funk, cf	5	0	1	3	0	0
Hayes, 2b	5	0	0	0	3	0
Seeds, lf	4	0	1	1	0	0
Sullivan, 1b	3	0	1	10	0	0
Appling, ss	4	1	2	2	0	0
Hodapp, 3b	4	0	0	0	0	0
Kress, rf	4	0	1	4	0	0
Grube, c	2	0	1	4	2	0
Lyons, p	3	0	1	0	3	0
Selph (1)	1	0	0	0	0	0
Blue (2)	1	0	0	0	0	0
Totales	36	1	8	24	8	0

(1) Bateó por Grube en el 9o.
(2) Bateó por Lyons en el 9o.

ST LOUIS	V	C	H	O	A	E
Garms, cf	4	0	1	4	0	0
Schulte, 1b	3	1	2	12	0	0
Campbell, rf	4	0	0	3	0	0
Goslin, lf	4	0	1	1	0	0
Ferrell, c	3	0	0	2	1	0
Melillo, 2b	3	1	1	1	4	0
Scharein, ss	3	0	1	2	4	2
Grimes, 3b	2	1	1	1	5	1
Blaeholder, p	3	0	1	1	0	0
Totales	30	3	8	27	14	3

Anotación por entradas

CHICAGO	000	000	100—1
ST LOUIS	110	000	01x—2

Sumario

Empujadores: Goslin; Kress; Grimes; Garms. Two base hit: Goslin. Sacrifice hits: Grube; Schulte. Bases por bolas: Blaeholder 1. Struck outs: Lyons 3; Blaeholder 1. Double play: Scharein y a Melillo a Schulte. Umpires: Ormsby y Owens. Tiempo: 1.39.

40 AÑOS DE ÉXITO
VINO-LEGÍTIMO
PEPTONA-BARNET
FERROFOSFATADO
3 Copitas alimentan más que 100 gramos
CARNE FRESCA
Todo se asimila pronto sin digerir, descansa el estómago y el hígado
PREPARADO POR:
Droguería "Sarrá" - La Mayo

Sándalo Petit
con uroformina
antiséptico de las vias urinarias
alivio seguro y rápido

Bateando mucho los Cubs ganan a los Cardenales

Cuyler continuó su gran hitting disparando un jonrón en el primer acto

CHICAGO, septiembre 2.—(INS.)—Los Cubs se anotaron su décimo tercer triunfo consecutivo al derrotar a los Cardenales, 8 por 5.

La victoria fué bien merecida. Los Cubs batearon más que sus oponentes, en proporción de dos a uno, pegando los ganadores 14 hits por 7 sus contrarios.

Cada hombre del team local bateó uno o más hits y «Gabby» Hartnett pegó tres, incluyendo un double.

Cuyler continuó su terrible hitting, disparando un homer por los Cubs en el primer inning. Koenig también dió un homer.

El bateador de emergenias Collins, conectó un cuadrangular para los Cardenales con un hombre en base en el séptimo inning, pero todo fué en vano, cuanto al resultado final concierne.

Al ganar hoy, los Cubs igualaron su marca anterior de triunfos consecutivos, establecida en 1928. Mantienen el record de victorias consecutivas, hasta la fecha, en las dos ligas mayores, para la temporada actual.

Burleigh Grimes abrió por los Cubs y le dieron tres hits en tres innings. Fué sacado para meter un bateador de emergencias y sustituído por Charley Root.

Los Cardenales usaron tres pitchers.

ST LOUIS	V	C	H	O	A	E
C. Wilson, ss	4	1	1	4	5	0
Medwick, lf	4	1	0	0	0	0
Frisch, 2b	4	1	1	3	1	0
Bottomley, 1b	4	0	1	9	2	0
Watkins, rf	4	0	2	2	0	0
Martin, cf	4	0	0	2	0	0
Flowers, 3b	3	1	0	1	2	0
J. Wilson, c	4	0	0	3	0	0
Carleton, p	1	0	0	0	0	0
Johnson, p	0	0	0	0	0	0
Lindsey, p	0	0	0	0	0	0
Reese (2)	1	0	1	0	0	0
Collins (3)	1	1	1	0	0	0
Puccinelli (4)	1	0	0	0	0	0
Totales	35	5	7	24	10	0

(1) Bateó por Carleton en el 8o.
(3) Bateó por Johnson en el 7o.
(4) Bateó por Lindsey en el 9o.

CHICAGO	V	C	H	O	A	E
Herman, 2b	5	1	2	2	2	1
English, 3b	5	1	1	1	0	0
Cuyler, rf	4	1	2	1	0	0
Stephenson, lf	4	0	1	3	0	0
Moore, cf	4	2	1	5	0	0
Grimm, 1b	4	0	1	7	3	0
Hartnett, c	4	0	3	2	0	0
Koenig, ss	4	2	1	4	5	0
Grimes, p	0	0	0	1	0	0
Root, p	3	0	1	1	2	0
Hack (1)	1	1	1	0	0	0
Totales	38	8	14	27	12	1

(1) Bateó por Grimes en el 3o.

Anotación por entradas

ST LOUIS	201	000	200—5
CHICAGO	103	200	20x—8

Sumario

Empujadores: Frisch Watkins; Cuyler 2; Medwick; Koenig; Herman 2; Hartnett 2; Collins 2. Two base hits: Frisch; Hartnett; English. Three base hits: C. Wilson; Herman; Moore. Home runs: Cuyler; Koenig; Collins. Base robada: Hack. Bases por bolas: Root 1. Struck outs: Carleton 2; Root 2. Hits: Grimes 3 en 3; Carleton 8 en 4; Johnson 2 en 2. Pitcher ganador: Root. — Pitcher perdedor: Carleton. Wild pitch: Carleton. Umpires: Quigley; Magerkurth y Stark. Tiempo: 1.57.

ASOCIACION AMERICANA

Ayer fué un día de descanso en el circuito de la Asociación Americana, sólo se efectuó un match entre Saint Paul y Minneapolis que ganó este último team con la alta anotación de 15x2.

El DIARIO Hablado

Se trasmite todos los días

MILAGROS DEPORTIVOS

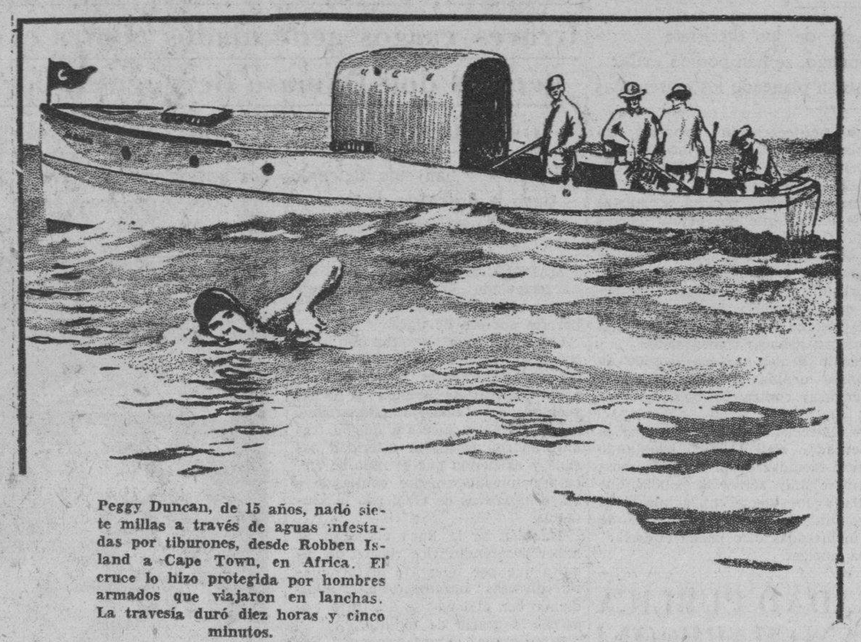

Peggy Duncan, de 15 años, nadó siete millas a través de aguas infestadas por tiburones, desde Robben Island a Cape Town, en Africa. El cruce lo hizo protegida por hombres armados que viajaron en lanchas. La travesía duró diez horas y cinco minutos.

Ben Barber, luchador de Kansas City, se derrotó él solo cuando se metió por debajo de su oponente, espalda sobre el colchón.

LOS JONRONEROS

He aquí la lista de los que ayer dieron batazos de cuatro esquinas:

Mc Manus, Red Sox	1
Alexander, Red Sox	1
Williams, Atléticos	1
McNair, Atléticos	3
Koenig, Cubs	1
Foxx, Atléticos	1
Simmons, Atléticos	2
Collins, Cardenales	1
Cuyler, Cubs	1

LOS LEADERS

Liga Americana

Foxx, Filadelfia	49
Ruth, New York	39
Simmons, Filadelfia	31
Averill, Cleveland	28
Cochrane, Filadelfia	18
Stone, Detroit	17
Gehringer, Detroit	18
Holley, Boston	16
Hurst, Filadelfia	21
McNair, Filadelfia	14

Liga Nacional

Klein, Filadelfia	35
Ott, New York	29
Terry, New York	24
Wilson, Brooklyn	21
Goslin, San Luis	15
Collins, Saint Louis	20
Lee, Filadelfia	17
O-Doul, Brooklyn	16
Herman, Cincinnati	15
Frederick, Brooklyn	14
V. Davis, Filadelfia	14

LIGA DEL SUR

Dos juegos se efectuaron ayer en la Liga del Sur:

Atlanta 3; New Orleans 2.
Chattanooga 7; Knoxville 2.

Resultado de los juegos de ayer

LIGA NACIONAL	LIGA AMERICANA
Pittsburgh 2; Cincinnati 1.	Washington 7; New York 1.
Chicago 8; San Luis 5.	Filadelfia 7; Boston 3.
No hubo más juegos en este circuito	Filadelfia 13. Boston 0.
	San Luis 3; Chicago 1.

ESTADO DE LOS CLUBS

	Chicago	Pittsburgh	Brooklyn	Filadelfia	San Luis	Boston	New York	Cincinnati	Ganados	Average
Ch.	x	8	10	14	10	12	13	9	76	598
Pitt	10	x	9	5	10	11	13	12	70	538
Bro	9	10	x	7	11	6	13	14	70	530
Fila	5	14	12	x	6	10	8	10	65	496
S. L.	9	6	7	13	x	8	7	13	63	433
N. Y.	5	6	6	8	12	9	x	13	59	457
Cin	8	8	6	9	6	12	6	x	55	414
Pdos.	51	60	62	66	66	68	70	78	x	

	New York	Filadelfia	Washington	Cleveland	Detroit	San Luis	Chicago	Boston	Ganados	Average
N. Y.	x	11	10	13	14	14	15	14	91	695
Fila	7	x	9	11	13	14	12	17	83	619
Was	11	9	x	10	10	10	15	11	76	585
Cle	6	9	9	x	10	10	12	16	72	554
Det	3	7	9	10	x	11	11	14	65	508
S. L	5	5	9	5	6	x	13	13	56	441
Ch.	4	6	3	6	5	6	x	9	39	307
Bos	4	4	5	3	5	6	10	x	37	282
Pdos.	40	51	54	58	63	71	88	94	x	

JUEGOS SEÑALADOS PARA HOY

LIGA NACIONAL	LIGA AMERICANA
San Luis en Chicago	Washington en New York
Cincinnati en Pittsburgh	Chicago en San Luis
Filadelfia en Boston	Boston en Filadelfia
New York en Brooklyn	Cleveland en Detroit

SUSPENDIDO EL BASKET BALL DE ANOCHE

Por disposición de la Comandancia Militar fué suspendido el programa de basket ball que estaba anunciado para la noche de ayer en el floor del «Club Deportivo Asturias» y que tenía como mayor atracción la reaparición del Círculo Dental, equipo femenino, campeón de novicios.

SELECCIONES DE PHAR LAP

PRIMERA CARRERA. NO RECLAMABLE.
7 furlones. Para ejemplares de 2 años y más.
Premio 165 pesos

LADY HAY la preferida aquí.

Lady Hay	104	Corre la pista y la distancia.
Venezuela	107	Terminó fuerte en su anterior
Gradiset	112	Hace tiempo que no compite
Pals Meadows	107	Este es un gran saleta

También correrán: Common Gold, 107; Croissantanis, 107; Matins, Minter, 107 y Flying Plum, 107.

SEGUNDA CARRERA.—RECLAMABLE
6 furlones para ejemplares de 3 años y más
Premio 165 pesos

PRECIOUS ANN la más veloz.

Precious Ann	105	Si lleva un buen jockey
Doc Connor	116	Es un excelente fanguero
Flying Sixty	110	Es una fuerte posibilidad aquí.
Prince Cloi	111	Algún día dará la sorpresa.
J. J. Bambrick	111	Parece algo inferior a estos

También correrán: Mary Agnes, 108; Thunderstruck, 111; Melva Rose, 108, Mae Price, 108; Bunama, 111; Clearance, 116 y Lead Off, 110.

TERCERA CARRERA.—RECLAMABLE
5 1—2 Furlones. Para ejemplares de 3 años y más.
Premio 165 pesos

INNISFAIL tiene la velocidad.

Innisfail	106	Hace tiempo que no compite.
Hamhocks	111	Su última carrera fué buena.
Teedup	106	Un competidor seguro aquí.
Fauquiers Pride	106	Pertenece a cuadra afortunada

También correrán; My Madam, 111; Real Silk, 106 y Rita Lee, 103.

CUARTA CARRERA.—.RECLAMABLE
5 1—2 furlones. Para ejemplares de 3 años y más.
Premio 165 pesos

WOTTA LIFE es el mejor

Wotta Life	106	Le ha llegado su día.
Lew Black	117	Este tiene la mejor velocidad
Cedar Crest	112	Ha ganado sus dos últimas
Pernoel	109	Parece un tanto inferior

También correrán: Manager Evers, 112; Billycoo, 117 y Xylophone, 117.

QUINTA CARRERA.—RECLAMABLE
6 furlones. Para ejemplares de 3 años y más.
Premio 165 pesos

ANDRESITO parece el mejor.

Andresito	109	Lleva un peso muy aceptable.
Belgium	117	Este tiene buenas probabilidades.
Drifter	115	Con jockey fuerte sería peligroso
Prince Mexican	115	Está en mala forma aparentemente.

También correrán: Cut Bush, 110; Fair Vagary, 112 y Red Likker, 114.

SEXTA CARRERA.—RECLAMABLE
6 furlones. Para ejemplares de 3 años y más.
Premio 165 pesos

BROWN SUPINET es la clase.

Brown Supinet	111	Ha corrido siempre contra mejores
Ruth Marie	111	Partió mal en su última
Sandals	114	La pista es de su agrado
Infi Shot	116	No puede con este peso

También correrán: Beau Aspin, 114; Fair Glow, 112 y Mexican D. 114.

SEPTIMA CARRERA.—RECLAMABLE
Milla y dieciseisavo. Para ejemplares de 3 años y más.
Premio 165 pesos

CURT Pudiera triunfar.

Curt	107	Ha batido a mejores en fango
Carloman	113	Mucha velocidad y tiene clase
Doc	106	Va ligerito en la carrera
Joe Adams	115	Este es un competidor consistente
Bee Jay	115	Otro que está haciéndolo bien.

También correrán: Elmer H. 111; Spanish Lay, 106; Southren Cloud, 106 y Jaz King, 105.

Buenos grupos discutirán los siete excelentes eventos del gran programa hípico de esta tarde

Se abre la fiesta con una carrera a siete furlongs y termina con otra a una milla y dieciseis, estando dedicado todas las demás a los sprinters. Magnífico es el programa para mañana

Por Jerry Corrales

Dos justas a cinco y medio furlongs, tres a seis, una a siete y la del cierre a milla y un dieciseisavo integran el buen programa turfista que ofrece el Club Hípico de Cuba para deleitar a su distinguida clientela en Oriental Park esta tarde.

Aunque el programa de esta tarde está por entero dedicado a eventos reclamables no por ello deja de brindar para la masa de hípicos extraordinario interés artístico y especulativo, por cuanto muy bien equilibrados grupos van a la tira en cada episodio para aparecer en el léxico turfista como carreras abiertas, en las que todos los aspirantes tienen idéntico chance.

CARACTER DE LOS EVENTOS

Ocho de tres o más años entre no ganadores desde 1 de mayo, ganadores del mitin y no ganadores desde el 14 de marzo, con las ventajas y recargos correspondientes, van a la tira del despegue para cubrir siete furlongs en el primer episodio. Aquí Lady Hay, Pals Meadows y Venezuela parecen los más capacitados para devolver la plata con intereses. No debe echarse en olvido a Flying Plum que puede muy bien sorprender.

Nutrida asamblea va al post en la segunda a seis furlongs con algo mejor clase que en la anterior ya que se trata de no ganadores de dos carreras en el mitin, con ventaja de tres libras para los no ganadores del mitin. Aquí Flying Sixty, Clearance y Mae Price pueden llevarse la plata y honores pero se hace muy difícil la selección por la cuantía del grupo contendiente.

MEJORIA ASCENDENTE EN LA TERCERA

Ya en la tercera se observa notable mejoria de clase, por tratarse de evento a cinco y medio furlongs para no ganadores de tres carreras en el mitin, con ventaja de tres libras para los no ganadores que quieran entrar contra fuertes rivales. Aquí parecen como lógicos Teedup, Real Silk y Fauquiers Pride, aunque Rita Lee tras regular descanso pudiera sorprender.

INTERESANTE LA CUARTA CARRERA

A seis furlongs competirán en la cuarta Cedar Crest, ganador de sus dos últimas salidas, contra fuertes adversarios como Manager Evehs, Pernoel, Billycoo, Woota Life, Lew Black y Xylophone. De aquí extraerán los fanáticos el ganador que habrá de consumar el primer daily double de la tarde, que suele resultar tan interesante como remunerativo su dividendo.

BUEN MATERIAL EN LA QUINTA

Andresito el muy popular ejemplar del Caimito Stable, seguido en su anterior esfuerzo, sale en la quinta para batirse contra dignos rivales como Fair Vagary, Drifter, Prince Mexican, Cut Bush, Red Likker y Belgium en los seis furlongs. Andresito será uno de los escogidos por la legión de adictos al daily double para consumar el segundo de la tarde.

DIFICIL SELECCION EN LA SEXTA

Infi Shot y Mexican D, ganadores de sus anteriores salidas, y los muy consistentes Beau Aspin, Sandals, Fair Glow, Brown Supinet y Ruth Marie lucharán en la sexta a seis furlongs que brinda a cada candidato idéntico chance de cobro. Se hace aquí difícil la selección.

UNICA DE TRAVESIA LA DEL CIERRE

Extraordinario interés deportivo y material ofrece la carrera que cerrará la jornada turfista de esta tarde, única de travesía en el atractivo programa, que discutirán a milla y un dieciseisavo los muy consistentes Bee Jay y Southern Cloud, ganadores de sus anteriores salidas; Doc y Joe Adams segundos; Carloman tercero, Curt cuarto y los restantes Elmer H., y Jaz King.

AVANCE DEL CLASICO PROGRAMA DOMINICAL

Para mañana domingo ofrece el Club Hípico de Cuba soberbio programa de siete justas entre las que figuran tres handicaps que consumirán quinto, sexto y séptimo turno, este último gran estelar que a milla y cuarto discutirán Magic Carpet, Spanish Lay, Al Livingston y Elmer H., cuarteto de condiciones para que se produzca selecta contienda.

El handicap reclamable de la quinta a seis furlongs cuenta entre sus elegibles a Teedup, Infi Shot, Wotta Life, Brown Supinet, Espoir, Camagüey, Faurquiers Pride, Curt, Ugly Mug y Easter Hero, pues se trata de un evento para ejemplares de dos y tres años.

En el handicap de la sexta a milla y 1-16 lucen como probables candidatos para competir mañana Keswick, Staracene, Curt, Old William y Ugly Mug.

M.E.C.D. 2016

DIAMOND BALL ESTA NOCHE EN EL STADIUM DE LA TROPICAL

LOS YANKS IGUALAN UN RECORD ESTABLECIDO DESDE 1894: 132 JUEGOS SIN SER BLANQUEADOS

SPORTS DIARIO DE LA MARINA SPORTS

AÑO CIEN — LA HABANA, SABADO, 3 DE SEPTIEMBRE DE 1932 — PAGINA QUINCE

Personalidad no, bologny

En la última reunión celebrada por la Federación Nacional Amateur de basket ball, el delegado de uno de los clubs reunidos se atrevió a decir que los clubs unionistas hacían mal en gastar su «personalidad» compitiendo con entidades no inscriptas en el máximo organismo en distintas contiendas libres que se vienen organizando.

¿Personalidad? preguntamos nosotros. No, hombre. Nada de eso. ¡BOLOGNY! por no decir otra cosa. Ya hace buen rato que muchos de esos clubs de «personalidad», han perdido todo su linaje, al extremo de que no pueden ni cumplir sus obligaciones unionistas por no contar con dinero suficiente para ello.

Estos clubs han hecho muchas cosas que le han ayudado a empañarse en los últimos tiempos, así es que si alguna personalidad han perdido, la han perdido sólo con sus actos.

Hay que hablar con más cuidado en las reuniones, por que no debe olvidarse que muchos de esos clubs que ellos llaman sin personalidad no le deben nada a nadie y practican el deporte por sana inspiración, no por mercantilismo. Además, se trata de simpáticas y decentes entidades que van a todas las competencias, nunca a las que pueden dejarle unos centavos en su alcancía, exclusivamente.

En cuanto a la afirmación de que los periodistas querían «mangonear el basket», organizando todas las competencias, es bueno que se sepa que la prensa lo único que ha hecho es velar por que no muera el espíritu de competencia, fomentando el deporte como debió hacerlo la Federación Nacional.

Los clubs de personalidad, incidentalmente, tendrán oportunidad de registrar una aceptable temporada este años, gracias al impulso que le handado al basket los periodistas, por que si las cosas llegan a seguir como iban, a estas alturas nadie estaría encestando bolas en los floors.

La próxima vez que se diga algo de la prensa, además, debe decirse de manera que un comentarista pueda contestar, a fin de que «las cosas queden en el lugar que deben estar siempre...»

Y no olviden que eso de la «Personalidad» hace rato que ha pasado a la historia.

MARIO DE ARMAS Y G. R. ARELLANO SE LLEVARON EL BARCO

Fueron los ganadores del torneo de vela iniciado por el Habana Yacht Club

Se celebró en la tarde de ayer la tercera y última regata del torneo de aspirantes a lobos de mar que estaba llevando a efecto el Habana Yacht Club y de las que se habían celebrado ya dos. Informé en veces anteriores que el torneo dió comienzo en botes de vela que sirven de escuela para formar yatistas, que las parejas fueron 56 y de las cuales quedaron a flote cuatro, las mejores de todo el enorme grupo, no obstante haber recibido lecciones prácticas todos los demás jóvenes que intervinieron desde un comienzo.

El resultado de la regata de ayer fué el siguiente:

La salida se dió a las 4.35 p. m.

Almendares III	5.28.45
Coco	5.29.17
Delfín	5.29.31
Mambí	5.29.53

El primer barco, star class, lo tripulaban Guillermo Carricaburu y Benigno Argüelles. El segundo era llevado por Mario de Armas y Gastón R. Arellano. Arturo Goudie y Guillermo Montalvo tripulaban el tercero y el cuarto, o sea el Mambí lo tripularon Guillermo Sanguily y Luis de Armas.

Como la eliminación se efectuaba por teams, por tripulantes y no por barcos, pues en éstos se turnaban aquéllos, resultó victoriosa la pareja de Mario de Armas y Gastón R. Arellano con once puntos. En segundo lugar con diez puntos quedaron Guillermo Carricaburu y Benigno Argüelles. El tercer lugar con cinco puntos Arturo Goudie y Froylán H. Gato y en el cuarto y último lugar Guillermo Sanguily y Luis de Armas con cuatro puntos.

El Habana Yacht Club ofrecio premios para los ocupantes del primer lugar en cada regata y un Gran Premio para el ganador de la serie o torneo. Este Gran Premio consiste en un yacht Star Class que a ese efecto donó el embajador de los Estados Unidos, entusiasta yatista, señor Harry F. Guggenheim, premio que le ha tocado por un punto de diferencia a la pareja formada por Mario de Armas y Gastón R. Arellano.

El timonel de la pareja ganadora, Mario de Armas, más conocido por «Mosquito» entre sus amistades, es una notabilidad en el «nadao», habiendo roto varios records y en espera de romper otros muchos, es lo que se llama un chico que vale mucho y promete más.

Y el grumete Gastón R. Arellano es nieto del único superviviente que queda de los fundadores del Habana Yacht Club y que en sus mocedades fué un gran yatista, señor Alfredo Longa. Con estos antecedentes a la vista no es de extrañar que se hayan llevado el primer premio.

G. PI.

Han empezado a correr rumores relacionados con sustituciones en el team de los de Brooklyn

A pesar de que la temporada en la Liga Central, donde procede, Seibert, fué libertado, reportando a Carey. Charles Perkins, un pitcher zurdo, probablemente pasará al Brooklyn

(Por SID MERCER, de la «Universal Service»)

NEW YORK, septiembre 2 (US) Los rumores de sustituciones han comenzado a rodar hoy por Ebbets Field, mientras los Dodgers se preparan para vencer a los Piratas y sostener el segundo puesto en lo que resta de la temporada.

Dick Seibert, inicialista de 20 años reportó aBoss Carey y observará a Clancy. Seibert es un bateador zurdo y se dice que mucho promete, aun cuando puede necesitar un año de escuela en la Liga Internacional. De todos modos, dará la batalla por el puesto en unión de Clancy y Bissonette en la primavera próxima.

A pesar de que la temporada de la Liga Central no termina hasta el día 15 de septiembre, Seibert fué libertado por el Dayton antes a fin de que Carey pudiera observarle este otoño. El muchacho es alumno del seminario Concordia, un colegio teológico cercano a St. Louis, de donde salió también Carey para el baseball profesional.

Charley Perkins, un pitcher zurdo, será transferido, probablemente del Jersey City al Brooklyn, después que los Dodgers regresen de sus actividades al Labor Day, en Boston. Perkins ha sido lo suficiente bueno esta temporada para ganar 13 juegos y perder ocho con el Jersey City. Earl Mattingly, derecho, también puede ser traido de Jersey City para una nueva prueba

Para finalizar segundos o terceros esta temporada, los Dodgers necesitan mejor pitching del que han venido gozando en las últimas semanas y ahora que el límite de players se ha elevado, no hay razones para que Carey no inspeccione a varios de sus reclutas de calibre en vez de esperar a la próxima primavera.

Walter Beck, lanzador derecho del Memphis, debe presentarse la próxima semana, pero probablemente no se presentará a tiempo ya que el Memphis y el Chattanooga de la Southern Association se encuentran en una reñida batalla por el pennant y Memphis no se arriesgaría a quedarse sin Beck en estos momentos.

Aun cuando no lo admiten en Ebbets Field, se tiene entendido que el Brooklyn ha entrado en la competencia por adquirir a Paul Richards, un catcher joven que los Dodgers dejaron en libertad en la pasada primavera, debido a que no podían devolverlo a orto team de las menores, bajo opción. Richards ha venido jugando horrores en la Asociación Americana y el Minneapolis ha recibido varias buenas ofertas por su gran batting.

El hecho de que el Brooklyn enviara a Phelps al Minneapolis hace dos semanas, parece indicar que los Dodgers están determinados a recapturar a Richards.

POCA SUERTE LA DE GASTAÑAGA EL JUEVES CON BIRKIE

No solamente recibió la parte más mala del fallo sino q. apenas ganó dinero

Por ED FRAYNE

NUEVA YORK, septiembre 2 (US). El jueves por la tarde, Isidoro era el más espectacular de los heavy weights de la nueva hornada. Unas pocas horas más tarde, era uno más expuesto por un peleador ordinario. Hans Birkie.

En opinión de este corresponsal, Gasty no recibió lo mejor de la decisión, pero el resultado del match es un detalle inconsecuente. La tragedia financiera que ha ocurrido a los inteligentes hombres que dirigen a Izzy es tremendamente más interesante.

Izzy noqueó a Charlie Retzlaff hace unas semanas, y entonces su gabinete decidió entrar de lleno en el negocio del boxeo. Visitaron a James J. Johnston y le informaron que tendrían mucho gusto en permitir al Madison Square Garden usar a Gasty, si Mr. Johnston les garantizaba con un bono de $11,000 Mr. Johnston los mandó a botar de su oficina y todavía pierde los estribos cuando le hablan de eso.

Al Weill, que dió a Izzy su primera oportunidad, tenía al muchacho firmado con Birkie para pelear hace una semana, pero los managers pensaron que había algún modo de evitar el match y pelear luego con Sharkey.

Y así fué cómo se anunció que algo andaba mal en la mano de Gasty. La Comisión de Boxeo examinó la mano del joven y encontró que nada de particular había, ordenándole que debía pelear o le prohibirían hacerlo en lo adelante.

Mientras tanto, las luminarias que lo dirigen aceptaron un match con Primo Carnera, que, claro, tuvo que ser suspendido y Fugazy perdió una semana de trabajo.

Pero la mala suerte se encargó de todo en el Queensboro el jueves por la noche. Las suspensiones mataron el programa. Sacó sólo 4 200 pesos, que es la mitad de lo que hubiera podido producir hace una semana.

Birkie había aceptado una garantía de 800 pesos por su chance contra Izzi. Los managers de éste aceptaron el 42½ por ciento, pero pagaban la garantía de Birkie.

Resultó que el 42½ por ciento de la entrada fué sólo $1,700 y así Birkie recibió casi igual que Gasty.

Birkie tiene ofertas de varios sitios. Irá a Alemania ahora, pero regresará dentro de un par de semanas.

Marberry dejó en pocos hits a los Yankees

Ayer salvaron la lechada también en el noveno acto por un tribey de Gehrig

YANKEE STADIUM, septiembre 2. (US) Fred Marberry dejó a los Yankees en cinco hits aislados esta tarde y los Senadores ganaron el segundo match de la serie con score de 7 por 1.

George Pipgras, el pitcher que comenzó por los Yankees, fué bateado libremente en el segundo y quinto innings, en los cuales los visitantes anotaron tres carreras en cada acto.

Los Yankees no pudieron anotar hasta el noveno inning cuando Gehrig bateó un tremendo toletazo al center, rechazando la bola contra el monumento a Miller Huggins, lo cual impidió que Lou se anotara un home run. Cuando Babe Ruth, que había recibido una base, anotó por ese batazo, los Yankees igualaron un record que existe desde 1894, al jugar 132 matches sin ser blanqueados.

El brazo de lanzar de Bill Dickey recibió una lesión, por un foul tip en el sexto inning y Bill se vió obligado a salir del juego.

WASHINGTON

	V.	C.	H.	O.	A.	E.
Rice, rf	5	1	4	2	0	0
Myer, 2a	3	1	1	1	4	0
Manush, lf	5	0	2	3	0	0
Cronin, ss	4	0	0	1	3	0
Kuhel, 1a	3	0	0	10	0	0
West, cf	3	1	1	3	0	0
Bluege 3a	1	1	0	4	2	0
Spencer	3	0	0	4	0	0
Marberry, p	4	2	3	0	1	0
Kerr 2a	2	0	0	3	2	0
Totales	33	6	11	27	12	0

NEW YORK

	V.	C.	H.	O.	A.	E.
Combs cf	4	0	1	3	1	1
Sewell 3a	4	0	0	1	1	0
Ruth, rf	3	1	0	2	0	0
Gehrig, 1a	4	0	1	9	0	0
Lazzeri 2a	2	0	0	0	4	0
Dickey c	2	0	1	6	0	0
Chapman, lf	2	0	0	2	0	0
Lary, ss	3	0	0	3	3	1
Pipgras, p	2	0	1	0	1	0
Jorgens, c	2	0	1	0	0	0
Byrd, (1)	1	0	0	0	0	0
Wells, p	0	0	0	0	0	0
Totales	29	1	5	27	10	2

Washington	030 030 000- 6
Yankees	000 000 001—1

Three base hits: Rice, Gehrig. Two base hits: Rice, Myer, Pipgras. Carreras producidas por los bateadores: Rice 3, Myer 2, Manush 1, Gehrig 1. Bases robadas: Kerr. Double plays: Myer a Cronin a Kuhel; Bluege a Myer a Kuhel; Lazzeri a Lary a Gehrig 2; Marberry a Kerr a Kuhel. Struck outs: Marberry 3, Pipgras 2, Wells 0. Bases por bolas: Marberry 4, Pipgras 1, Wells 0. Dead balls: Pipgras a Bluege. Tiempo, una hora 58 minutos. Umpires, McGowan, Guthrie y Dineen. Observaciones: (1) bateó por Pipgras en el octavo.

J. SANCHEZ DERROTO A PABLITO VILLEGAS CON ANOTACION DE 25 A 15

Muy interesantes los matches de carambolas por tres bandas en el Club Martí en opción a los Campeonatos de Primera Categoría y Categoría Abierta.

Anoche vimos en acción a otro de los futuros Campeones, pues así como Criatura no tienen contrario en la Categoréa abierta, en la otra, J. Sánchez demostró estar en condiciones de acabar con los que le faltan. Anchoe dió buena cuenta de Pablito Villegas, a quien casi no le dejó poner los pies en el suelo, como vulgarmente se dice. Ganó Sánchez 25x15.

En el match de categoría máxima J. Jiménez le ganó a C. Rodríguez 40x36 en 68 innings.

NEW ORLEANS, CAMPEON MUNDIAL DE BASE BALL DE LA LEGION AMERICANA

MANCHESTER, N. H. septiembre 2.—(US.)—New Orleans ganó esta tarde el match final del título de campeón mundial de la «pequeña serie mundial», organizada por la Legión Americana, al derrotar al Springflied, Mass. 5 por 3, en 10 innings.

La victoria da al team de New Orleans el trofeo donado por Haward P. Savage, que es emblemático de las supremacía del base ball junior.

El socre:

	C.	H.	E.
N. Orleans	000 210 000—5	7	0
Springfield	003 000 000—3	7	
Springfield	003 000 000—3	7	1

Baterías: Schonaher, Graffagnini y Guillot. Giovanelli y Siciliano.

LIGA INTERNACIONAL

Solamente dos juegos se efectuaron ayer en la Liga Internacional: Toronto 2; Buffalo 1.
Rochester 6; Montreal 2.

Los Atléticos de Filadelfia cogieron los mangos bajitos con el Boston

Eric McNair encabezó el ataque de los boys de Connie Mack con tres jonrones en los dos juegos. Al Simmons disparó dos y Jimmy Foxx conectó el número 49. A 9 juegos y medios

FILADELFIA, septiembre 2.—(US.)—Los Athletics gozaron de un verdadero field day a expensas de los Red Sox de Boston, esta tarde, ganando los dos encuentros de un doble header, 7 por 3 y 15 por 0.

Eric Mc Nair encabezó el ataque de los Athletics con tres home runs y Simmons bateó dos. Jimmy Foxx conectó su cuadrangular número 49 de la temporada. Dir Williams también pegó otro.

Tres lanzadores del Boston doce bases en el segundo encuentro, que cominadas con catorce hits permitieron a los A-s anotar 15 carreras. Lefty Krausse dejó a los Sox en seis hits.

La doble victoria reduce la ventaja de los Yankees sobre los Athletics a 9 juegos y medio.

BOSTON

	V.	C.	H.	O.	A.	E.
Olson, 2b	4	0	0	2	2	0
McManus, 3b	4	1	1	0	7	0
Stumpf, rf	4	0	0	4	0	0
Alexander, 1b	4	1	3	10	0	0
Jolley, lf	4	0	0	2	0	0
Oliver, cf	4	0	1	3	0	0
Warstler, ss	1	1	0	1	1	0
Tate, c	4	0	1	2	0	0
Welland, p	2	0	0	0	0	0
Johnson (1)	1	0	1	0	0	0
Boerner, p	0	0	0	0	0	0
Watwood (2)	1	0	1	0	0	0
Totales	33	3	8	24	10	0

(1) Bateó por Weiland en el 8o.
(2) Bateó por Warstler en el 9o.

FILADELFIA

	V.	C.	H.	O.	A.	E.
Williams, 2b	3	2	1	1	0	0
Haas, cf	3	0	1	2	0	0
Dykes, 3b	3	1	0	3	2	0
Simmons, lf	4	1	1	2	0	0
Foxx, 1b	3	1	3	10	0	0
Mc Nair, ss	4	1	2	2	6	1
Miller, rf	4	0	1	2	0	0
Heving, c	4	0	0	4	1	0
Mahaffey, p	4	1	1	1	2	0
Totales	32	7	10	27	11	1

Anotación por entradas

RED SOX	100 011 000—3
ATHLETICS	201 000 22x—7

Sumario

Empujadores: Mc Nair 3; Williams 2; Simmons; Foxx; Mc Manus; Alexander; Tate. Two base hits: Simmons; Mc Nair; Mahaffey. — Home runs: Mc Manus; Alexander; Williams; Mc Nair. Sacrifice hits: Haas Warstler. Base robada: Warstler.— Quedados en bases: Boston 5; Filadelfia 5. — Struck outs: Weiland 2; Mahaffey 3. Bases por bolas: Weiland 3; Mahaffey 1. Hits: Weiland 7 en 7. Pitcher perdedor: Weiland. Double play: Mc Nair a Foxx. Umpires: Geisel a Moriarty a Nallin.— Tiempo: 1.42.

SEGUNDO JUEGO
BOSTON

	V.	C.	H.	O.	A.	E.
Warstler, ss	4	0	0	2	3	0
McManus, 2b, 3b	3	0	1	1	2	0
Johnson, rf	4	0	0	1	0	0
Alexander, 1b	3	0	2	9	0	0
Jolley, lf	4	0	0	3	0	0
Oliver, cf	4	0	0	3	0	0
Pickering, 3b, c	3	0	1	2	0	1
Tate, c	3	0	1	3	0	0
Kline, p	2	0	1	0	1	0
McNaughton, p	0	0	0	0	0	0
Stumpf (1)	1	0	0	0	0	0
Olson, 2b	1	0	0	0	0	0
Gallagher, p	0	0	0	0	0	0
Spognarti, 3b (2)	1	0	0	0	1	0
Totales	33	0	6	24	7	1

(1) Bateó por McNaughton en el séptimo.
(2) Bateó por McManus en el octavo.

PHILADELPHIA

	V.	C.	H.	O.	A.	E.
Bishop, 2b	4	3	2	1	5	0
Haas, cf	5	3	3	2	0	0
Cochrane, c	5	0	0	2	0	0
Simmons, lf	6	3	3	3	0	0
Foxx, 1b	4	2	1	15	0	0
McNair, ss	5	2	3	2	8	1
Miller, rf	3	1	0	1	0	0
Dykes, 3b	3	1	2	1	3	0
Krausse, p	2	0	0	0	2	0
Totales	37	15	14	27	18	1

Anotación por entradas:

Boston	000 000 000— 0
Philadelphia	300 032 34x—15

Sumario:

Empujadores: Simmons, 7; McNair, 4; Bishop, Haas, Foxx. Two base hits: Alexander, Pickering. Home runs: Foxx, McNair, 2; Simmons, 2. Sacrifice hits: Grausse Bases robadas: Miller. Quedados en bases: Boston 8; Philadelphia, 12. Dead ball: McNaughton a McNair. Struck out: Kline, 1; McNaughton, 2; Galler, 1; Krausse, 1. Bases por bolas: Kline, 6; McNaughton, 3; Gallagher, 3; rausse, 2. Hits: Kline, 8 en 4 y 1/3 innings; McNaughton, 3 en 3 y 2/3. Wild pitcher: Kline. Pitcher perdedor: Kline. Double plays: Bishop a McNair a Foxx; Warstler a McManus a Alexander. Umpires: Moriarty, Nallin y Geisel. Tiempo: 2 horas.

LEONARD CRAWLEY FUE EL UNICO DE LOS INVASORES QUE DERROTO AL NORTEAMERICANO G. VOIGT

Los Estados Unidos se anotaron uno de los triunfos más sonados en el torneo por la Copa Walker. El tercer empate del round jugado ayer ocurrió en el match de Westland y Burke

BROOKLIN, septiembre 2. (US).—Estados Unidos, está tarde, se anotó uno de sus más convincentes triunfos de todos los siete que ya tiene metidos en el saco, en la serie por la Copa Walker, con la Gran Bretaña, siendo el score de 8 victorias para los yankees por una los ingleses, con tres matches, terminando empatados.

Leonard Crawley, considerado apenas para roles de emergencia, se apuntó el único triunfo de los invasores, derrotando a uno de los rankeados americanos, George Voigt, 1 up, en 36 hoyos. Otros dos americanos de nombre, Francis Ouimet y Jesse Sweetser, campeón actual y ex campeón, mientras los jóvenes, inexpertos y más oscuros defensores, ganaron claramente y como les pareció.

Ouimet, después de verse bien delante, termino en un dead heat con el inglés y lo mismo ocurrió a Sweeter, que 4 up, en una ocasión, tuvo que sucumbir ante el rush final de John Stout.

No pasó lo mismo con Gus Moreland, Charley Seaver, George Dunlap y Maurice McCarthy, los recién llegados al team. Moreland ganó un gran match a Rex Hartley, por 2 y 1; Dunlap, después de mejorar el record del course con un 66 esta mañana, venció a Eric McRuvie, 10 y 9 y McCarthy superó a Lister Hartley, para ganar 3 y 2.

En cuanto a Seaver, se mantuvo al frente de Eric Fiddian, por la mañana y el inglés, prácticamente, no le volvió a ver después. El score fué 7 up y 6 por jugar.

El tercer empate del round ocurrió en el match entre Jack Westland, de los Estados Unidos, y Sean Burke, de Inglaterra, cerrando este último, como Torrance y Stout, con mucho punch para alcanzar al americano en el último instante. Westland estaba 4 up en el vigésimo hoyo, pero al llegar al vigésimoséptimo la ventaja era sólo dos hoyos.

Los scores fueron en el round de la tarde:

Westland out	545 345 255—38
Burke aut	555 344 344—37
Westland in	453 454 447—41—79
Burke in.	562 455 335—38—75

El score del team ganador, aun cuando no fué un 11 a 1, como el de 1928, ni 10 a 2 como en 1930, fué muy convincente, ya que el team británico estaba considerado como una gran cosa y sólo pudo ganar un match de los 12 celebrados.

BAER Y RISKO FUERON INVITADOS AL TORNEO DE LOS HEAVY WEIGHTS

NEW YORK, septiembre 2.—(US.) Max Baer y Johnny Risko ganadores de los más notables matches heavy weights del verano, fueron invitados por el Madison Square Garden para el torneo eliminatorio por James J. Johnston.

Johnson desea al californiano y al panadero Cleveland en un natch a 15 rounds en el Garden, para fines de octubre. Ha prometido darle al ganador un chance frente a Primo Carnera, 30 días más tarde

El superviviente será lanzado contra el ganador del match Walker Schemeling, que se efectuará en Miami en febrero.

RUBE BRESSLER SE HA RETIRADO DEL BASE BALL DEFINITIVAMENTE

NEW YORK, septiembre 2.—(US) Rube Bressler, que jugó muchos años con los Dodgers y Reds y parte de la última temporada con los Phillies y Cardenales, se ha retirado del base ball para dedicarse a un trabajo de radio. El Rube tiene coertas ideas sobre radiaciones de sports que espera poner en práctica y ahora está en Ne wYork inquiriendo ciertos detalles.

Bressler se retiró después de servir largos años en la Liga Nacional con los Dodgers y Reds.

Sensacional
Stadium Cerveza Tropical
BASE-BALL NOCTURNO
HOY, SABADO 3
A LAS 9 DE LA NOCHE
SHRINERS DIAMOND BALL TEAM
VS.
CUBANALECO
Gran STAND $0.20 PREFERENCIAS $0.10
Sillas de PALCO $0.20
Venta de Localidades en el Stadium -- Telf. FO-2428
TOME CERVEZAS
TROPICAL Y CRISTAL
CLARA EXTRA-CLARA

Los fanáticos verán por fin el debut del famoso juego de pelota llamado Diamond Ball esta noche en el Stadium Tropical

Anoche se efectuó la iluminación del campo, dando la prueba el mejor resultado, la boda se ve como si fuera de día, tal es la intensidad de iluminación de los potentes reflectores situados en altas torres

LA ENTRADA AL STAND SOLO COSTARA 20 CENTAVOS

(Por Guillermo PI)

Esta noche a las nueve en punto dará comienzo el esperado match de Diamond Ball en el bello Stadium Cerveza Tropical. Será la primera vez que en Cuba se presente este deporte que en los Estados Unidos cuenta con tantísimos millares de fanáticos y que tiene a su favor que se celebra de noche, cuando el sol no molesta y las personas ocupadas durante el día pueden asistir sin temor a abandonar sus quehaceres.

Anoche se hizo una prueba de la magnífica iluminación del campo y glorietas y resultó admirable. El espectáculo que ofrecía el hermoso terreno del Stadium era verdaderamente encantador, parecía cosa de película. Se han instalado altas torres con enormes racimos de lámparas cuya potentísima luz convierte la noche en día.

Toda persona que asistió a estas pruebas quedó admirada, el mismo presidente de la empresa La Tropical, don Julio Blanco Herrera, se mostraba en extremo satisfecho de lo que estaba viendo, así como el administrador general de la mencionada señor Pagliery: todos eran elogios para la espléndida instalación.

Me fué presentado por el señor Blanco Herrera el señor J. Gerry Curtis, Jefe del Departamento de Trabajos Públicos de la ciudad de Miami que en la tarde de ayer había arribado de esa ciudad floridana con el fin de asistir a las pruebas de iluminación, pues el señor Curtis es ingeniero y corre también con el alumbrado público de Miami.

El señor Curtis fué quien facilitó en nombre de la ciudad de Miami todo el servicio del gran tendido eléctrico que se veía en el Stadium Cerveza Tropical, servicio que fué retirado temporalmente de uno de los grounds o parques de sports de Miami para prestárselo a la gran Compañía Cervecera y de esa manera dar una prueba de amistad al pueblo de la Habana, lo que es de agradecer grandemente y así me pidió el señor Julio Blanco Herrera que lo hiciera constar.

Pude presenciar durante media hora las prácticas del Diamond Ball, pues allí se encontraba el team americano y también el cubano que esta noche será su contendiente. Puedo asegurar que el juego es verdaderamente interesante, la bola es bateada con dureza y lo mismo perfora el cuadro que va a perderse a los files, siempre y cuando no es atrapada por uno de los diez jugadores.

Esta noche se espera una concurrencia desbordante, encontrándose vendidos la mayoría de los palcos, siendo la entrada a glorieta de 20 centavos—veinte centavos—destinándose el producto de la gran fiesta del Diamond Ball al Asilo de La Misericordia.

No se olvide que el juego dará comienzo a las nueve en punto de la noche y por frente al Stadium Cerveza Tropical pasan infinidad de líneas de tranvías y de autobuses, llegándose rápidamente y sin tener necesidad de caminar más de veinte metros para encontrarse dentro del Grand Stand y los palcos.

El team americano de los famosos Shriners del Mahi Temple vestirá de color rojo con pantalones largos, el team cubano del club Cubanaleco vestirá camiseta roja y pantalones blancos, también largos como los de los shriners. El embullo es colosal y nadie que se sienta con sangre algo deportiva debe desperdiciar esta magnífica oportunidad de ver el debut en Cuba del Diamon dBall.

BENNY LEONARD GANO POR PUNTOS EN SEIS ROUNDS A RAFFERTY

NEW York, septiembre 2.—(US.)—Benny Leonard, 151 y media libras, derrotó a Phil Rafferty, 146 y media en su pelea a seis rounds, esta noche en Long Beach Stadium demostró una superioridad grande en habilidad y en su estilo de boxeo desde el tercer round. Usó su mano derecha con gran ventaja y mantuvo a Rafferty alejado on la izquierda.

Rafferty mostró habilidad y fortaleza en el infinghting.

Harry Schulman, 140 y media libras, entabló con Lew Marks, 140 y media. Bobby Stone, 143, derrotó a Cosmo Casandra, 139 libras, Tommy Barredo, 125 y media libras, venció a Jack Thomas, 129. Lew Mendelson le ganó por K. O. técnico a Emanuel Reyes en el segundo round. Sammy Faldman derrotó a Pal Sloboden, 130 en cuatro rounds.

LA JUSTA DE BOTES MOTORES EN EL RIO DE DETROIT PUEDE QUE TRAIGA UN DESENLACE FATAL PARA G. WOOD

Casi todas las personas que están conectadas con las regatas de botes motores están de acuerdo en que éste tiene el bote más ligero, pero dudan que se mantega listo para regaetar

(Por STEVEV HEALEY, de la «Universal Service»)

DETROIT, septiembre 2.—US.—«Un buen bote con el mejor trabajo de plomero que ustedes han visto 96 bujías y cuatro motores... ¿alguno desea algo más?

Con esta frase clara, Gar Wood en su acostumbrado y tranquilo estilo habló de las posibilidades en la lucha por el trofeo Harmsworth, que decidirá la supremacía mundial de botes motores en el río St. Clair, mañana.

Del rival de Gar, Kaye Don, inglés, se obtuvo la siguiente declaración:

«Hemos hecho 119 millas por hora en la Miss England III y sinceramente esperamos mejorar esa marca».

«Sabemos que debemos mejorar esa marca para derrotar a Wood. He estado abordo de la Miss América y no niego que es el bote motor mejor equipado y más poderoso que jamás se ha construído».

«¿Qué hay de esos rumores de que la Miss América ha hecho en pruebas privadas sobre 125 millas por hora? le preguntaron a Don.

«La declaración que he hecho indica claramente que mi creencia no es un simple rumor», replicó el inglés.

Esta frase del famoso rey de los botes motores ingleses hace suponer a todos que la Miss América puede hacer 125 millas por hora cuando se enfrente con el retador inglés, en la justa de mañana.

El tópico principal de las conversaciones en esta ciudad es sobre si el bote de Gar Wood no se resquebrajar; después que empiece a volar con sus cuatro motores Packard.

Casi todas las personas que están conectadas con los botes motores están de acuerdo en que Gar tiene la embarcación más veloz. Se preguntan, sin embargo, si la gigantes máquina se mantendrá firme después que Wood de órdenes a su mecánico Johnson para echarla a andar.

Wood hizo dos pruebas hoy sobre el río Detroit y el bote fué inmediatamente enviado a la fábrica para una repasada final. Seis mecánicos trabajarán toda la noche sobre los gigantescos motores.

¡Qué Catarro!
MENTHOLATUM
para alivio instantáneo

M.E.C.D. 2016

FIESTA DE NATACION HOY EN LA Y.M.C.A.

ANIMADOS TORNEOS DE AJEDREZ QUE SE ESTAN JUGANDO

SPORTS — DIARIO DE LA MARINA — SPORTS

PAGINA DIECISEIS — LA HABANA, SABADO, 3 DE SEPTIEMBRE DE 1932 — AÑO CIEN

Miramar Yacht Club y la "Y" en natación, hoy

Los equipos de natación de estos clubs discutirán la copa «Y M C A», en la piscina de Egido número 12.

Esta noche se efectuará en la piscina de la Asociación Cristiana de Jóvenes, un magnífico «dual-meet» entre los equipos del Miramar Yacht Club y los nadadores de la casa hábilmente preparados por Jorge Pérez de Alderete, el famoso «loco».

Un grupo de sobresalientes nadadores van a conquistar los mejores lugares con las esperanzas de proporcionar a su club el trofeo YMCA, donado por José I. Digón, muy popular tesorero de los cristianos.

El team de la «Guay» luce formidable con Alcívar, el loco Martínez Conill, Barrios, Fournier, Navarro y otros populares atletas. El «Miramar» envía igualmente lo mejor de su «squad» y espera que sea suya la victoria.

Los precios de las entradas están al alcance de todos los bolsillos: cinco centavos. Comenzará el primer evento a las 9 p. m.

El programa, orden de los eventos, va insertado a continuación:

1.—Relevo 120 medley.
2.—40 yardas libre.
3.—100 yardas de pecho.
4.—220 yardas libres.
5.—60 medley swin.
6.—100 yardas libres.
7.—Diving del trampolín bajo.
8.—60 yardas de espalda.
9.—Relevo de 160 yardas.

French venció a Lucas en un gran duelo de pitchers

Los Bucaneros sólo dieron seis hits, pero ligaron en el 1o. y 7o. ganando

PITTSBURGH, septiembre 2 (US) Los Piratas extendieron su cadena de triunfos a seis consecutivas superando hoy a los Reds del Cincinnati, 2 por 1.

Lucas limitó el ataque de los Bucaneros a seis hits, mientras los Reds daban nueve a French, pero aquéllos los ligaron en el primero y séptimo actos, para producir una carrera en cada acto, suficientes para ganar detrás del excelente pitching de French.

La victoria del zurdo de los Bucaneros es la quinta consecutiva en los juegos que ha comenzado, aun cuando ha perdido uno como pitcher de relevo. La única carrera de los Rojos no fué limpia, produciéndose por un error de Trevenow, con las bases llenas en el octavo acto.

Comorosky, con un single y Traynor con un double, dieron a los Bucaneros una carrera en el primer inning y su anotación final la produjo un doble de Suhr, sacri de Piet y single de Thevenow.

CINCINNATI

	V.	C.	H.	O.	A.	E.
Douthit, rf.	4	0	3	0	0	0
Morrissey, 2a.	4	0	1	2	5	0
Hendrick 1a.	4	0	1	7	2	0
Herman rf.	4	0	2	5	0	0
Hafey lf.	4	0	1	2	0	0
Lombardi, c.	3	0	0	1	1	0
Gilbert, 3a.	4	0	0	1	0	0
Durocher ss.	3	0	0	4	3	0
Lucas, p.	3	1	1	2	0	0
Roettger (1).	1	0	0	0	0	0
Totales.	34	1	9	24	11	0

PITTSBURGH

	V.	C.	H.	O.	A.	E.
L. Waner cf.	4	0	0	1	0	0
P Waner, rf	4	0	0	4	1	0
Comorosky, lf.	4	1	1	2	0	0
Traynor, 3a	4	0	1	1	2	0
Suhr, 1a.	2	1	2	11	0	0
Piet 2a.	2	0	0	1	1	0
Thevenow, ss.	3	0	1	4	5	1
Grace, c.	2	0	1	3	0	0
French, p.	3	0	0	0	2	0
Totales.	28	2	6	27	11	1

Cincinnati. . . . 000 000 010—1
Pittsburgh. . . . 100 000 10x—2

Sumario:

Two base hits: Traynor, Hendrick; Suhr, Grace. Sacrifice hits: Piet. Carreras producidas por los bateadores: Traynor 1, Thevenow 1. Double plays: Durocher a Morrissey, French a Thevenow a Suhr. Struck a Hendrick; Traynor a Piet a Suhr; outs: Lucas 1, French 3. Bases por bolas: Lucas 2, French 1. Tiempo: una hora 33 minutos. Umpires: Rigler y Barr. Observaciones: (1) bateo por Durocher en el sexto.

UN PRESO SE AHORCO EN LA CARCEL, TEMIENDO SER VICTIMA DE UNA VENGANZA

KILBOURN, Wisconsin, septiembre 2, (US).—Aterrorizado por sospechar que sería víctima de una venganza, a causa de su complicidad con otros cuatro individuos en un asesinato, Frank Tylius, de 38 años de edad, propietario que fué de un salón de bebidas en Kenosha, se ahorcó hoy en una celda de la cárcel de esta población.

«Me matarán», «me matarán», gritaba histéricamente Tylius después de declarar a la policía que él y otros cuatro individuos obligaron a Robert A. Wilson, corredor de fincas de Kenosha, a firmar dos pagarés por la suma de $40,000, dándole muerte después.

BASE BALL AMATEURS PARA MAÑANA

Mañana se forecerán buenos programas en los terrenos de la Habana. Ferroviario y Regla Stadium abrirán sus puertas para que se cumplan importantes desafíos que mantendrán el interés de la brillante jornada que lleva a cabo la Liga Nacional, que preside el doctor Rogelio Valdés Jorge. El orden de juegos:

En Ferroviario: Yara vs. Hersey.
Víbora vs. Fortuna.
En Regla Stadium: Regla vs. A. D. C.
Ferroviario vs. Teléfonos.
En Cárdenas: Cubaneleco vs. Deportivo.

AMATEURS

—Homenaje en el «Riverside» a Campuzano.
—La Liga Inter Clubs Femenina contra las series.
—Vence mañana el plazo para el Basket Juvenil.

Esta noche le será rendido un homenaje en el «Riverside Yacht Club» a los señores Carlos Fernández y Otilio Campuzano que figuran, como directores del prestigioso club. El acto consistirá en una comida y baile al final. Han sido numerosas las mesas separadas y podemos garantizar que una concurrencia selecta asistirá a este tributo de justificada simpatía.

Cappy va a imprimir gran impulso a las actividades de la casa. El sector deportivo será atendido preferentemente. Se encauzarán las competencias internas y se regularán las clases de cultura física.

Para estas gestiones cuenta con el apoyo decidido de Carlos Fernández Director General del Riverside.

La Liga interclubs femenina de basket se reunió en el Asturias acordando convocar para la semana entrante al torneo libre que comenzará después del día quince del presente mes. Los clubs representados tomarán en firme el acuerdo de no llevar a cabo serie alguna hasta después de terminada la competencia abierta. Asistieron delegados del Dental, Finlay, Fortuna, Masjuán y Villegas, Teléfonos, Blanco, Bejucal, Morales, Luyanó, Ribas. De la Directiva de la mesa: Campuzano, Tesorero, y Bericiartu, Secretario.

Se va a llevar a cabo un nuevo Campeonato de Basket. Lo será en el floor del Víbora Social Club. Es mucho el entusiasmo que existe en la populosa barriada. El evento puede tener extraordinario buen éxito. Actualmente se están dando los últimos toques para ello.

El Hershey Sport Club celebrará el próximo día 24 un suntuoso baile en su espléndido Central. Se habilitará para la fiesta los mejores rincones del club que lucirán una iluminación magnífica.

Existe el poderoso atractivo de los Hermanos Castro. La famosa Orquesta ha sido contratada. Se correrán trenes gratis para las damas. Se trata de la gran fiesta amversario del simpático club cuya representación en el Campeonato de base ball amateur monopoliza toda la atención del fanático.

Según la convocatoria que tenemos a la vista mañana domingo vence el plazo de inscripciones para el campeonato juvenil de basket ball que organiza el Club Atlético de Guanabacoa. Se fija el comienzo para el día 12. Mañana en este floor se continuará el Campeonato Infantil, en horas de la tarde.

El trofeo que se discute en este Campeonato Juvenil será el más valioso que se ha ofrecido en justa de basket alguna incluyendo a las competencias nacionales. Es una linda bola de basket sostenida por una artística combinación de jugadores. Algo sencillamente admirable. Se exhibe en la vidriera de la casa Esquerré.

La próxima semana se llevará a cabo una reunión para tratar del Campeonato libre de hand ball. Las inscripciones se cierran el próximo día diez.

El próximo lunes, día 5, vence el plazo de inscripción para las competencias juniors de natación de la U. A. de Amateurs. Según noticias solo se inscribirán el Varadero y Havana Yacht Club.

La medalla de la más útil basketbolista de la serie «Olarte» le corresponde, de manera definitiva, a Mimí Salmon, la famosa estrella del Fortuna que puede decirse que resucitó en su game frente al Teléfonos... Este premio puede ser entregado mañana por la noche en Luyanó.

Morales, ex Director del Liceo de Bejucal, prepara un nuevo equipo de basket que será presentado en sociedad dentro de muy breves días...

Elisa Sánchez Agramonte, directora del Club Atlético de Guanabacoa, ha reclamado el derecho que le asiste para que se jueguen algunos games del próximo torneo femenino en su floor...

El Asturias tendrá hoy un gran adversario en el Luyanó equipo con magníficos players juniors

Nuevos juegos esta noche en el Deportivo Asturias en opción al Campeonato Junior Libre de Basket Ball. Círculo Dental y Malecón en el segundo turno. Precios muy populares

TELEFONOS, FORTUNA, LUYANO Y A. DE GUANABACOA, MAÑANA POR LA NOCHE EN EL LUYANO S. C.

(Por M. F. de la REGUERA)

Esta noche se va a continuar el campeonato junior libre de basket ball en el floor del Club Deportivo Asturias. Un magnífico double header se ofrece hoy:

Dental vs. Malecón, primer turno.
Asturias vs. Luyanó, a segunda hora.

Los asturianos después de su frustrado encuentro con el Dental, el día inaugural, pasarán esta noche por su prueba más difícil. El Luyanó tiene un magnífico equipo de basket que puede conquistar a los mejores de su categoría. Son buenas pruebas de ello: Rubio, Maresma, Aday, Valdés, Herrera, Ehevarría... que tiene cantidad de juego, capacidad suficiente para que se les conceptúe en primer plano. Por su parte la representación asturiana en sencillamente formidable. Es muy difícil que se puedan reunir actualmente en Cuba un equipo junior con la capacidad y recursos del Círculo Dental y Deportivo Asturias. Hoy el Asturias, como anteanoche, pondrán en juego su formidable combinación a base de Chavarry, Fournier, los Zapico, Teddy Maristany, Naves, Bolaños... todo un señor team. El Círculo Dental utilizará los servicios de sus más capacitados players: Cuervos, Duquesne, Martínez, García, Callejas, Deschapelles, etc. El programa de esta noche, repetimos, será un motivo más para que se congreguen en el más popular floor de Cuba cientos de fanáticos que siguen con interés el curso de esta jornada breve. Dental y Asturias los grandes favoritos de la competencia, se enfrentarán el martes próximo a primera hora. Los precios para hoy se mantienen populares a base de cinco y diez centavos y treinta los palcos. Se comienza a las nueve en punto, hora exacta.

MAÑANA EN EL LUYANO S. C.

El acto deportivo social que se ofrece mañana por la noche en el floor del Luyanó será un brillante epílogo a la serie muy interesante llevada a cabo en el Club Deportivo Asturias entre equipos femeninos. El programa combinado, pletórico de atractivos, se el siguiente: Luyanó Fc. y Liceo de Regla discuten la copa «Paco Ribas», será éste el único número entre masculinos. Seguidamente Luyanó vs. Fortuna; Teléfonos vs. Atlético de Guanabacoa. Entrega de las copas «Olarte», «Esquerre» y «Reguera». Baile al final. Todo a precios populares.

Anoche volvieron las alegres turistas al F. Habana-Madrid

Un único empate en la única del primero que ganaron Petit-Cubota y Echanique. Constante y Pastrana, ambos parageuantes, quedaron en 16. Otro partido enorme fué el estelar, rachas furiosas y empates brutales. Ganaron: Vallejo y Mina. Iturrino y Mir, hicieron 28 tantos

HOY, SABADO, DOS FUNCIONES CON DOS ESTELARES

Volvieron los americanos; con sus ecobias las americanas; gritantes y elegantes ellos; reidoras y vaporosas ellas; unos y otras la mar de fotogénicos. Y cómo no y si señor, tras ellos llegamos nosotros, como caldero que va tras la soga, que nosotros, los fanáticos furibundos del patio no admitimos competencia, ni que se nos pise ni juanete ni pierna en esto de asistir a todas las funciones y de procurar madrugar lo más posible con el nobilísimo fin de hablar mal de la pelota, de los chicos del cuadro, de la Empresa, del intendente y del capitán de Policía que como gasta gafas de las ahumadas, los elefantes se le antojan perros falderos, y además buenazo que es él, pues no se mete en nada. Todo esto de hablar mal lo hacemos todas las noches; pero al día siguiente llegamos a la misma hora, a eso; a seguir dándole a la lengua por lo cual que nos llaman los hachas.

Vieron pasar los turistas a San Juan, al que aplaudieron por su alegría verbenera; dióles profunda pena de ver cómo cruijan los sollozos de la Siboneya suspirando por el Siboney, y cuando vieron salir las dos parejas del primero, repitieron las palmas y los gritos y tomaron asiento para ver cómo pasaba lo que tenía que pasar; el peloteo entre los blancos, Constante y Pastrana, y los azules Petit Cubota y Echanique. Nada más que un empate, cosa que no debe ocurrir en días solemnes; en lo demás sólo los azules fueron adelante con los faroles, hasta la hora de cobrar. Los dos blancos, con los candiles apagados quedaron en 16. A media luz. Boletos, a $1.80. Más boletos de la primera quiniela, de Guillermo, a $4.00 y la de Guillermo y de Alí, a $12.00. Agradecemos y aplaudimos la decena.

Llegó la hora de la emoción, sobresalto y salto mortal; la hora cumbre del gran partido estelar, entre los blancos Iturrino y Mir y los azules Vallejo y Mina. Y peloteando como se peletea las noches de gala y de gracia en la Casita Criolla, completaron otro partido enorme, serie de tantos formidables en airada, violenta y formidable competencia para escándalo de aplausos en los empates 1; 2; 3; 10; 12; 14; 18; 19; 20; 22; 23; 24; 25 y 27. No hubo coda con terremoto trágicoñ Lo ganaron los azules. Los blancos se asomaron al balcón del vértigo de 28. Boletos, a $1.80. Boletos de la segunda quiniela: de Mina, a $4.80 y la de Mina y de Azpeitia a $14.00. También tragamos y a otra cosa.

Al peloteo del cierre que disputaron los blancos Valenzuela y Montes mayor, contra Alí y Azpeitia. Otro gran empate en la única y nada. Alí juega como un maestro delantero y Azpeitia pega que estropea Y los dos blancos bailan el cake al son que les tocan. Se quedaron en 25. Boletos a $1.80. Gritaron los americanos. Sonrieron las americanas.

Volverán hoy, sábado, tarde y noche.

Don Fernando.

Programa para la función de esta noche a las 8 y 45.

Primer partido, a 30 tantos: Petit Cubota y Pastrana, blancos, contra Montes menor y Echanique, azules. A sacar ambos del catorce.

Primera quiniela, a seis tantos: Pastrana, Guillermo, Valenzuela, Cubota, Alí y Azpeitia.

A sacar del catorce.

Segundo partido, a 30 tantos: Valenzuela y Labat menor, blancos, contra Alí y Mina, azules. A sacar ambos del catorce y medio.

Segunda quiniela, a seis tantos: Pascau, Buendía Mayor, Vallejo, Mir, Mina y Labat menor.

Tercer partido, a 30 tantos: Pascau y Mir, blancos, contra Vallejo y Buendía mayor. A sacar ambos del catorce y medio.

Rusia trata de evitar el hambre que se extiende

Controla el reparto de todos los alimentos y premia a los agricultores que más cosechen

MOSCU, Rusia, septiembre 2. (Ex. para el DIARIO DE LA MARINA). Se han adoptado dos enérgicas medidas con el propósito de evitar la creciente crisis de la alimentación que padece Rusia.

Es la primera prohibir el envío de víveres por medio de paquetes postales y la segunda ofrecer premios a los agricultores que hagan la recolección a tiempo.

En los últimos seis meses la escasez de alimentos ha sido tan grave en extensas comarcas del Soviet que se ha apelado a medios heroicos para procurarse el pan.

Moscú y en menor grado otras ciudades se han visto muy visitadas por aldeanos que ofrecían cuanto tenían para poder adquirir algunos productos alimenticios. En las estaciones ferroviarias pululan centenares de campesinos que contemplan con avidez los sacos de pan y otras provisiones destinados a provincias.

Se ha comprobado que muchas provisiones se enviaban por correo, pues las gentes de la capital han tratado de aliviar el sufrimiento de sus deudos y amigos enviándoles en ocasiones algunos alimentos.

La cosecha del trigo está muy retrasada.

SE CONFISCARA EL AVION A LA FAMILIA VOLADORA AL BAJAR EN GROENLANDIA

LONDRES, septiembre 2. (US). — Existe la posibilidad de que el aeroplano de la familia Hutchinson sea confiscado cuando aterrice en Groenlandia, según informa un despacho de Copenhague recibido hoy.

Agrega que M. Oldendown, de la Junta administrativa de la Groenlandia, ha manifestado que procederá a la incautación del aparato a causa de que los Hutchinson no han obtenido el necesario permiso para descender en ese territorio.

TENDRA JUEGOS HOY LA LIGA SOCIAL

La Liga Social de Amateurs, con el propósito de no interrumpir el schedule de sus juegos ha acordado ayer celebrar los mismos hoy sábado 3 y mañana domingo 4 en los terrenos de Almendares Park, en horas de la tarde.

Esta tarde habrá dos buenos juegos. El team de la Metro Goldwyn Myer hace su debut en el campeonato jugando a las dos de la tarde con el team de La Lechera, y en el segundo término se verán Miramar y Tranviarios.

Mañana domingo, también por la tarde, jugarán Havana Electric y Lechera en el primer turno y Metro Goldwyn y Miramar en el segundo.

La entrada seguirá siendo gratis.

AJEDREZ

Por EVELIO BERMUDEZ

—Oscar Sagredo continúa invicto en el Torneo de Segunda Categoría.
—Santos Suárez reta al Club de Ajedrez.
—Torneo Juvenil de la Habana.

Demostrando una consistencia de jugador de primera fila, Oscar Sagredo sostiene el invicto en el Torneo de Segunda Categoría que se está celebrando en el Club de Ajedrez.

Dr. Raul Adler sigue a su joven rival con paso firme. El encuentro Adler versus Sagredo será sensacional.

Carlos Sardiñas continúa sorprendiendo a los expertos mostrándose un jugador peligroso.

Dr. Albear recuperando el terreno perdido, luce un fuerte contrario para Adler y Sagredo.

El resto del grupo lucha por mejorar.

Estado del Torneo, después de completarse el sexto round:

	G.	P.
Sagredo	6	0
Dr Adler	4½	½
Sardiñas	4	1
Dr. Albear	4	2
Reyes.	3½	2½
Dr. De Vera	3	2
Dr. Fernández	2	3
Várquez	1	5
Verdecia	0	5

Nota.—Martínez se retiró a causa de sus ocupaciones en la secretaría de Hacienda y Corominas probablemente se retirará.

Los ajedrecistas de Santos Suárez retaron al Club de Ajedrez de la Habana y éste aceptó, presentando un team con cinco de los jugadores que compiten en el actual Torneo de segunda categoría.

El primer encuentro se efectuará mañana domingo, a los tres de la tarde, en el Club de Ajedrez. Probablemente el domingo 11 se jugará el desquite.

Representarán al Club de Ajedrez los doctores Adler, Albear y De Vera y los señores Sagredo y Vázquez.

Por el Santos Suárez jugarán Florido, Ortega, Agüero, del Barrio y Campa.

Un Torneo Juvenil se está celebrando en el Club de Ajedrez de la Habana. Integrado por verdaderas promesas todos los días se baten de tres a siete de la noche.

Campa y Bucelo parecen los indicados a discutir el primer lugar, pero Broderman y Nasaval con la experiencia que están adquiriendo serán candidatos de fuerza en la próxima competencia.

Después de celebrado el cuarto round el estado del Torneo es el siguiente:

	G.	P.
Campa	2½	½
Bucelo	2	1
Nasaval	1½	1½
Broderman	1½	2½
Betancourt	½	2½

La siguiente partida, más bien una curiosidad que un juego, se debe a Mr. J. H. Morrison, en un Seague match de hace algún tiempo:

Defensa Francesa

Blancas	Negras
1.—P 4 R	P 3 R
2.— P 4 D	P 4 D
3.—C D 3 A	C R 3 A
4.—A 5 C R	P 3 T R
5.—A x C	D x A
6.— Px P	P x P
7.—C x P	D 3 A D ?
8.—A 5 C !	Resigna.

Nota: Dedicamos esta partida a los ajedrecistas sin experiencia, especialmente a los juveniles.

EL AGREGADO MILITAR DE EE. UU. EN PEIPING ELEVA UNA PROTESTA AL JAPON

PEIPING, China, septiembre 1 US. El coronel Gulick, agregado militar americano que el sábado último protestó ante el comandante japonés contra las maniobras militares niponas en el barrio chino, se ha quejado hoy de que los soldados japoneses, armados de bayonetas y en actitud poco tranquilizadora han invadido repetidas veces el jardín del capitán John Thomason, que vive frente a un puesto japonés en el barrio de la Legación.

El jefe japonés dió personalmente explicaciones al capitán Thomason, reconociendo que sus soldados habían procedido con un celo excesivo.

Los japoneses continúan efectuando las maniobras y ejercicios de tiro de ametralladoras en los alrededores de la ciudad.

Información Telegráfica

por nuestros corresponsales

Pinar del Río

APERTURA DE LOS TRIBUNALES

PINAR DEL RIO, septiembre 2.—DIARIO, Habana.

Bajo la presidencia del magistrado Carlos Callava, en sustitución del licenciado Armisén, que se encuentra enfermo, se celebró ayer en la Audiencia la apertura de los tribunales de justicia. Concurrieron funcionarios judiciales, oficiales del ejército y de la Policía, la Banda municipal y muy pocos elementos civiles. El fiscal, doctor Isaac Juara, dió lectura a la memoria anul. El secretario, doctor José Montoro, leyó un discurso del presidente Armisen en que se hacen grandes elogios del magistrado fallecido doctor Ernesto Jerez Varona y del fiscal doctor Enrique Corzo, también fallecido. El doctor Callava declaró abierto el nuevo año judicial. Como en años anteriores, los corresponsales de la prensa habanera no fueron invitados, por lo que no concurrieron.

Corresponsal.

ONOMASTICO DEL GOBERNADOR

PINAR DEL RIO, septiembre 2.—DIARIO, Habana.

Celebró ayer su onomástico el gobernador provincial y candidato a senador por los conservadores, señor Ramón Fernández Vega, siendo muy felicitado

Corresponsal.

DESEAN LA BONIFICACION EN EL PASAJE

PINAR DEL RIO, septiembre 2. (Por telégrafo).—Me ha visitado hoy una comisión de maestros de aquí, a fin de que intercedía por este medio para que la Compañía de Ferrocarriles les aplique la bonificación a sus pasajes conforme la tarifa actual y como se acostumbra a hacerlo.—Corresponsal.

Habana

FALLECIO A CONSECUENCIA DE LAS QUEMADURAS QUE SE PRODUJO CON ANIMO DE SUICIDARSE

SANTIAGO DE LAS VEGAS, septiembre 2.

A las dos de la tarde de hoy falleció en el Hospital Lila Hidalgo la señora María Robaina Ruiz, de 30 años de edad y vecina de la calle 8 número 75, en este término, a consecuencia de las múltiples quemaduras que se infirió al virarse encima una botella de alcohol y prenderse fuego con un fósforo.

También fué asistido de graves quemaduras en ambas manos el sargento de la occisa, nombrado Isidoro Valdés Hernández, lesiones que se produjo al tratar de extinguir las llamas que la devoraban.

El teniente Amado Paseiro levantó el acta del suceso, ignorándose hasta ahora cuales hayan sido las causas que la llevaron a tomar tal determinación.

El hecho se ha lamentado considerablemente, pues el esposo de la desaparecida goza de general estimación en esta localidad.

Corresponsal.

OBRERO CIGARRERO DETENIDO AYER

SANTIAGO DE LAS VEGAS, septiemre 2. DIARIO, Habana.

Fueron detenidos ayer el presidente del gremio de dependientes de cigarrerías de la Habana y Carlos Manuel Macías. Al primero se le acusa de haber sido quien mandó a imprimir las proclamas de boicot contra varias fábricas ocupadas en la imprenta clandestina de Mario García Méndez. Este también se halla detenido. Los detenidos están en el vivac a disposición de la comandancia militar.

Corresponsal

GOBERNADORES A ESTUDIAR EL PARO AGRARIO

Han sido invitados quince a la conferencia que tendrá lugar el 15 del corriente

SIOUX CITY, Iowa, septiembre 2.—US.—Los agrarios en huelga han adoptado una «actitud de espera» hoy. El campo se encuentra relativamente tranquilo después de diez días en que no cesó la lucha.

Los grupos de huelguistas han estado bloqueando los caminos para impedir que los frutos de la tierra llegasen a los mercados de Sioux City, Omaha, Des Moines y otras ciudades, pero hoy comenzaron a retirarse en espera del resultado de la conferencia que celebrarán los gobernadores el 9 de septiembre.

Reno Milo, presidente de la Asociación de agricultores, que inició el movimiento, ha recomendado a los gobernadores que dicten una proclama invitando a los agricultores a retener sus frutos hasta que se les ofrezcan por ellos precios remuneradores.

Cuatro Gobernadores del Centro Oeste han significado su intención de asistir a la conferencia. Son Olson de Minnesota, Turner de Iowa, White de Ohio y Green de South Dakota. La invitación fué hecha por el gobernador Olson a quince gobernadores.

Se pedirá a los gobernadores que acuerden dirigirse al Presidente Hoover recomendándole que convoque al Congreso a una sesión especial para aprobar el proyecto. McNary-Haugen o alguno otro medida cuyos resultados sean análogos a los que se esperan de la citada.

EL BANQUERO STILLMAN VENDRA A LA HABANA EN EL «VIRGINIA»

NUEVA YORK, septiembre 2. US. Han separado camarotes para embarcar mañana a bordo del «Virginia», de la Panama Pacific, que sale para puertos de California, vía La Habana y el Canal de Panamá, los señores James Stillman, banquero, que va a la Habana a pasar unas vacaciones, el comandante R. L. Foster, jefe del cuartel maestre del ejército americano y John F. Purcell, de Nueva York.

"La familia voladora" en marcha para Londres

En marcha para Londres, vía Península de Labrador, Groenlandia e Islandia, los cuatro miembros de "La Familia Voladora", se despiden de New York, pocos momentos antes de emprender la travesía aérea, partiendo del aeropuerto de Floyd Bennett.

De izquierda a derecha se ven al coronel George Hutchinson, a la señora Hutchinson y a sus hijitas Juanita Lee, de 6 años y Catalina, de 8. Un navegante, un radio-operador y un fotógrafo los acompañan como integrantes de la tripulación..

El gran anfibio por ellos utilizado, se ve arriba, volando sobre New York, enfilando hacia Saint John, en el Canadá.

Matanzas

ABURRIDA DE LA VIDA

MATANZAS, septiembre 2. (Por telégrafo.)

En el pueblo de Unión de Reyes trató de poner fin a su vida, prendiéndose las ropas después de haberlas impregnado con luz brillante, Laudelina Zamora Vázquez, la que se ha ocasionado quemaduras de carácter grave.

Corresponsal.

EL SEPELIO DE UNA HIJA DEL JEFE DE LA POLICIA

UNION DE REYES, septiembre 2. (Por telégrafo.)

Esta tarde se verificó el sepelio de la desventurada niña Graziella Fernández de Hombre, hija amantísima del señor Gerardo Fernández, jefe de la Policía de esta localidad, constituyendo tan doloroso acto una verdadera manifestación de duelo. Llegue por este medio al atribulado padre, la expresión de nuestra sincera condolencia.

Corresponsal.

AL ESTAR LIMPIANDO UNA PISTOLA SE LE FUE UN TIRO HIRIENDOLO GRAVEMENTE

MATANZAS, septiembre 2. (Por telégrafo.)

Hallándose limpiando una pistola cargada en su domicilio de la calle San Blas número 5, el policía municipal Luis Gil del Real, se le escapó un tiro hiriéndole gravemente en la pierna izquierda.

Entregó la fiscalía

Con motivo de dedicarse a la ponencia del nuevo Código Penal, el fiscal de la Audiencia de Matanzas, doctor Diego Vicente Tejera, hizo entrega en la mañana de hoy de la fiscalía al teniente fiscal doctor Manuel de Para.

Corresponsal.

Santa Clara

SE LE CONCEDIO LICENCIA AL ALCALDE

SANTO DOMINGO, septiembre 2. (Por telégrafo.)

La Cámara Municipal en la sesión celebrada hoy, acordó concederle licencia al señor Octavio González, alcalde de esta localidad y candidato al mismo cargo. Se le otorgaron 54 días para que pueda efectuar su campaña política. El próximo día 6 tomará posesión de la alcaldía en carácter provisional el señor Conrado González Echevarría, actual presidente del Ayuntamiento.

Corresponsal.

HIRIO A UNA JOVEN AL DISPARAR CONTRA UN VIGILANTE EN LA FUGA

SANTA CLARA, septiembre 2.

En las últimas horas de la noche de ayer, el vigilante de la Policía Municipal Arturo Hernández trató de detener a un individuo que se nombra José Hurtado Herrera, que se encontraba en la compañía de dos sujetos más. Hurtado dióse a la fuga, disparando en la huida contra el agente de la autoridad.

El proyectil alcanzó a la joven de diez y siete años Marcelina Núñez Río, vecina de la calle de San Cristóbal esquina a los Angeles, causándole lesiones de carácter menos grave.

El vigilante continuó en la persecución de Hurtado, a quien logró detener auxiliado por una pareja del ejército.

El detenido fué conducido al vivac, donde se encuentra a la disposición del Juez de Instrucción.

UNA JOVEN TRATO DE SUICIDARSE POR ENCONTRARSE ABURRIDA DE LA VIDA

La joven Ramona Suárez, de 17 años de edad y vecina de la calle San Miguel esquina a Peña Blanca, trató hoy de suicidarse impregnándose las ropas con alcohol prendiéndose acto seguido fuego con un fósforo.

Trasladada al Centro de Socorro, fué asistida de gravísimas quemaduras, temiéndose que fallezca de un momento a otro.

Según declaró la señorita Suárez se decidió a tomar tal resolución por encontrarse aburrida de la existencia.

Corresponsal.

UNA CONFERENCIA DE M. VITIER

SANCTI SPIRITUS, septiembre 2. (Por telégrafo).—Mañana a las cuatro y media de la tarde se verificará una gran conferencia en el teatro Renacimiento, que estará a cargo del conocido ensayista Medardo Vitier Guanche, alto prestigio de nuestra cultura nacional y uno de los más esclarecidos hijos de la ciudad de Matanzas.

La tesis no puede ser más interesante y de mayor trascendencia actual, llevando por título «Cuestiones que plantea Martí al Pensamiento».

Ha sido hondamente sentido el lias para asistir a tan brillante acto cultural por el Colegio de Abogados, quien está organizando significados acontecimientos de índole similar que redundan en beneficio colectivo para esta sociedad.

También se le ofrecerá al ilustre conferenciante un banquete.

DOS BAJAS MUY SENTIDAS EN EL SENO DE ESTA SOCIEDAD

Han sido hondamente sentidos el fallecimiento de la respetable señora Juana Chacón viuda de Cancio, quien gozaba de generales afectos y estimación en esta localidad. También dejó de existir el señor Gregorio Gutiérrez García.

Esta tarde se efectuará el sepelio.—Corresponsal.

MIENTRAS JUGABAN CON UN REVOLVER SE ESCAPO UNA BALA, MATANDO A UN HOMBRE

RODAS, septiembre 2. (Por telégrafo).—Anoche, cerca de las nueve, se hallaban jugando con un revólver cargado Severiano Oropesa y Agustín Cepero, en uno de los lugares más frecuentados del pueblo, con tan mala suerte para ambos, que al dispararse dicha arma, se le fué a alojar el proyectil a Severiano Oropesa en el pecho, interesándole el corazón y muriendo casi instantáneamente.

Declaró Cepero en la misma forma que dejamos apuntado, por lo que estima casual el hecho. Era un arma de pequeño calibre, cargando balas marca «U».

Muy lamentado ha sido el suceso, ya que ambos señores son personas conocidas en la localidad.—Corresponsal.

Camagüey

SE LE REBAJARAN TRES CENTAVOS POR HORA A LOS MOTORISTAS Y CONDUCTORES DE LA HAVANA ELECTRIC

CAMAGÜEY, septiembre 2.

Hoy ha quedado solucionado el conflicto que existía entre la Havana Electric y los motoristas y conductores de esta ciudad al aceptar éstos una rebaja de tres centavos por hora.

La Compañía pretendía que se hiciera una reducción de seis centavos.

LOS EXAMENES EN EL INSTITUTO PROVINCIAL

Mañana han de comenzar los exámenes del alumnado en el Instituto Provincial de esta localidad.

Corresponsal.

Santiago de Cuba

MAÑANA SE CELEBRARA EN VICTORIA DE LAS TUNAS UNA GRAN ASAMBLEA DE GANADEROS

VICTORIA DE LAS TUNAS, septiembre 2.

Mañana, domingo, se celebrará en Victoria de las Tunas una gran asamblea de ganaderos, a la que concurrirán las provincias de Camagüey y Oriente.

Presidirá el acto el senador Justo Lamar Roura y asistirán al mismo los alcaldes de todos los municipios camagüeyanos y orientales.

A juzgar por los preparativos que se vienen realizando y por la intensa campaña de propaganda desarrollada el éxito más rotundo coronará las gestiones que se han realizado en beneficio de este importante sector de la Economía Nacional.

Corresponsal.

TRATO DE SUICIDARSE UN ANCIANO ESTA MAÑANA EN GUANTANAMO

GUANTANAMO, (Oriente), septiembre 2. Un individuo que, en momentos de ofuscación, privó de la vida a un semejante y por cuyo delito de homicidio estuvo recluído en la Penitenciaría de Isla de Pinos durante un período de doce años, saliendo hace pocos días, intentó darse muerte en la mañana de hoy. Se nombra dicho individuo Felipe Ocana, cuenta cincuenta y cinco años de edad y es de nacionalidad española.

Los familiares de Ocana, que residen en Yateras, al recibir la noticia vinieron a Guantánamo. Todos pasaron la noche de ayer, esperando la llegada del día para llegar juntos al lugar de la residencia. Más cuando se dirigían a la estación de San Justo, Ocana hizo que su esposa e hijo aguardaran en el establo situado en el extremo del Puente Santa Isabel, momentos que aprovechó para lanzarse al río. Fué recogido por Rafael B. Marturell y conducido al Hospital Civil, donde el médico de guardia le apreció gravísimas lesiones diseminadas por todo el cuerpo, esperándose que fallezca de un momento a otro.

Corresponsal.

M.E.C.D. 2016

1833 - 1834 - 1835 - 1836 - 1837 - 1838 - 1839 - 1840 - 1841 - 1842 - 1843 - 1844 - 1845 - 1846 - 1847 - 1848 - 1849 - 1850 - 1851 - 1852 - 1853 - 1854 - 1855 - 1856 - 1857 - 1858 - 1859 - 1860 - 1861 - 1862 - 1863 - 1864 - 1865 - 1866 - 1867 - 1868 - 1869 - 1870 - 1871 - 1872 - 1873 - 1874 - 1875 - 1876 - 1877 - 1878 - 1879 - 1880 - 1881 - 1882 - 1883 - 1884 - 1885 - 1886 - 1887 - 1888 - 1889 - 1890 - 1891 - 1892 - 1893 - 1894 - 1895 - 1896 - 1897 - 1898 - 1899 - 1900 - 1901 - 1902 - 1903 - 1904 - 1905 - 1906 - 1907 - 1908 - 1909 - 1910 - 1911 - 1912 - 1913 - 1914 - 1915 - 1916 - 1917 - 1918 - 1919 - 1920 - 1921 - 1922 - 1923 - 1924 - 1925 - 1926 - 1927 - 1928 - 1929 - 1930 - 1931

1832
1932

TAMANO:

El "Centenario" tiene 16x11 pulgadas —menos de la mitad de la página del DIARIO— y está perfectamente cosido y encuadernado, como un libro.

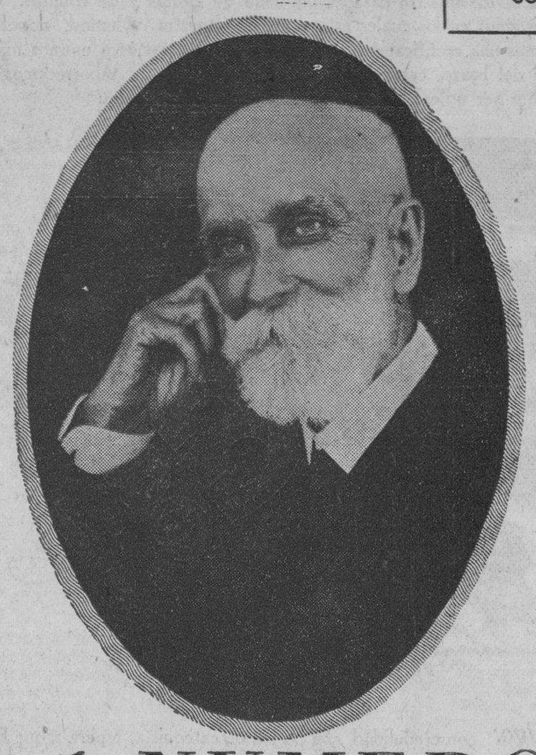

¡La Revista de un Siglo, con ilustraciones de cada época!!

NADA MENOS QUE ESO ES

el NUMERO-CENTENARIO del DIARIO DE LA MARINA

PRECIO:

Suscriptores $1-20
(En la Administración)

Al Público $2-50

¿Tiene usted una idea de cómo era La Habana cuando no existía la calle de Monserrate, ni casi nada de las murallas hacia arriba? Pues en el "Centenario" podrá usted extasiarse contemplando la interesantísima ciudad que vivieron sus abuelos

¿Presume usted cómo serían hace 60 años Gibara, Camagüey, Sagua, Nuevitas, Guanajay y otras muchas ciudades del interior? Tal como eran entonces, ya no las recordarán ni los ancianos de su familia; pero usted podrá verlas en el "Centenario"

70 y tantos trabajos originales: cuentos, novelas, crónicas, narraciones históricas, monografías científicas y económicas, artículos de costumbres, poemas...; todo ello muy ilustrado, en varios colores o en un solo tono.

¿Le han dicho alguna vez cómo lucían Jesús del Monte y la Víbora, cuando no existía por todo aquello más que la iglesia en la loma y un trillito para caballerías? Pues el "Centenario" le enseñará esas reliquias gráficas de "su" barrio, que no reconocerá.

¿Sabe usted cómo se desenvolvía la vida campesina hace 70 años, y qué costumbres e indumentaria privaban en nuestros campos por aquel entonces? Usted debe ver tales estampas en el "Centenario", y luego conservarlas encuadernadas, como oro en paño.

300 ilustraciones o más, entre cuadros pintados exprofeso para la Obra, ilustraciones de material literario, grabados y fotografías antiguas y una estupenda información gráfica moderna.

Las Calles de Obispo y de O-Reilly estaban cerradas por grandes portaladas de mampostería; donde está el Capitolio había un jardín botánico; y en la Avenida de las Misiones estaba la Terminal del primer Tranvía que rodó por la Habana. Vea cómo era todo ello en el "Número-Centenario", y se deleitará.

En el "Número-Centenario" podrá usted ver el colosal grabado que muestra La Habana amurallada de hace un siglo, los quitrines de la época y cómo los hombres "bien" hacían el amor en la ventana, puestos de chistera, calzón ceñido y otras prendas que les convertían en "pepillitos" de aquel tiempo.

En resumen: 264 páginas--gran parte de ellas en color--, de las cuales sólo 8 están dedicadas al DIARIO, prueba irrefutable de que el "Número-Centenario" es una verdadera exposición de los valores cubanos, desde el Descubrimiento hasta nuestros días.

Reserve a tiempo su Ejemplar

Sr. Administrador del DIARIO DE LA MARINA
Apartado 1010
Habana, Cuba

Sírvase reservarme un ejemplar del *Número Centenario* de ese periódico, en pago del cual le incluyo la suma de $1.20—precio que me corresponde pagar como suscriptor que soy del DIARIO—, cuyo ejemplar pasaré a recoger en esa Administración, con mi correspondiente recibo de pago.

_____, Agosto de 1932
(ciudad o pueblo)

_____
(nombre y apellidos, bien claros)

NOTA:—A las personas que se suscriban por un semestre al DIARIO, antes del 10 de septiembre, se les concede el derecho de adquirir un ejemplar del *Número-Centenario* por el mismo precio de $1.20, con que se beneficia a los suscriptores que están al día.

PRECIO PARA EL PÚBLICO: $2.50

OTRA:—Dado el gran número de ejemplares que tenemos ya pedidos y pagados, rogamos a los señores suscriptores que deseen adquirir un *Número-Centenario* que corten y nos remitan el Cupón adjunto, antes de que la Edición se agote.

M.E.C.D. 2016

Compañía del Pacífico

MALA REAL INGLESA
(THE PACIFIC STEAM NAVIGATION COMPANY)
VAPORES CORREOS INGLESES

A España, Francia e Inglaterra

Por el magnífico trasatlántico de 25 mil toneladas.

"ORCOMA"

SALDRA DE LA HABANA EL

1ro. de OCTUBRE

VAPOR "REINA del PACIFICO"

Saldrá de la Habana **el 17 de Octubre**

PARA

Vigo, Coruña, Santander, La Pallice y Liverpool

Primera Segunda y Tercera Clase

SERVICIO A PANAMA, PERU Y CHILE

"REINA DEL PACIFICO"

Saldrá el 15 de septiembre

Para informes generales reservaciones, fletes, etc.

AGENTES GENERALES

DUSSAQ Co. Lt. S. A.

PALACIO DEL CENTRO ASTURIANO

Teléfono: A-6540— Habana.

Línea HOLANDESA Americana

EL VAPOR

"LEERDAM"

SALDRA DE LA HABANA

El 30 de Septiembre

PARA

VIGO --- CORUNA --- GIJON
Santander y Rotterdam

PRIMERA ESPECIAL.— CLASE TURISTA Y 3ra. CLASE

Todo pasajero de 3a. clase tiene su litera en camarote

Para informes dirigirse a:

R. Dussaq S. en C.

OFICIOS 24-26.— TLF. A-5639; M.6278 — HABANA

Empresa Naviera de Cuba

Apartado No. 2490, Dirección Telegráfica:
EMPRENAVE
Claves en uso: A. B. C., 4a. y 5a.
Edición Western Union Walkims and Apedix
SAN PEDRO No. 6.—HABANA

TELEFONOS: A-6236, Pasajes y Fletes: A-5315, Información general; A-4730 Departamento de Tráfico: A-3963, Almacén.

A-5034: Segundo Espigón de Paula: M-2680; Tercer Espigón de Paula.

NOTA.—Las escalas de Port-Au-Price, Aux-Cayes (Haití), San Pedro de Macoris R. D. Aguadilla Mayaguez y Ponce P. R. Kingston, (Jamaica), son eventuales, esto es, se harán cuando el pasaje o la carga lo amerite.

VAPORES EN SERVICIO: Presidente Machado; Baracoa, Cienfuegos, Eusebio Coterillo, Gibara, Guantánamo, Habana, Joaquín Godoy, Julián Alonso, La Fe, Las Villas, Manzanillo, Rápido, Santiago de Cuba y Camagüey

PUERTOS DE ESCALA: COSTA NORTE. — Puerto Tarafa, Nuevitas, Manatí, (Victoria de las Tunas), Puerto Padre, (Chaparra) Gibara, (Holguín), (Velasco Bocas), Vita, Banes Nipe, Mayarí, Antilla, Preston, Sagua de Tánamo (Cayo Mambí), Baracoa, Guantánamo. (Boquerón y El Deseo) y Santiago de Cuba.

COSTA SUR.—Cienfuegos, Casilda Tunas de Zaza, Santa Cruz del Sur, Manopla, Guayabal, Manzanillo, Campechuela, Media Luna, Niquero, Ensenada de Mora y Santiago de Cuba

COSTA NORTE de VUELTA ABAJO.— Bahía Honda, Río Berracos, Puerto Esperanza, Santa Lucía, (Minas de Matahambre), Río del Medio, Dimas, Arroyo de Mantua y La Fe.

REPUBLICA DE HAITI. — Fort-Au-Prince, Aux Cayes.

REPUBLICA DOMINICANA. — Santo Domingo, San Pedro de Macoris y Puerto Tarafa.

PUERTO RICO.— San Juan, Aguadilla, Mayaguez y Ponce.

JAMAICA.— Kingston.

REBAJA en los Pasajes de ESTUDIANTES

Precios especiales en los pasajes de estudiantes de ida y vuelta a los colegios del sureste. Ida y vuelta por el precio de ida más una cuarta parte adicional por el regreso. Válidos regresando hasta junio 30-1933.

PENINSULAR AND OCCIDENTAL S. S. Co.

Prado No. 77 Teléfono: A-9191

$75.00

A

NEW YORK

IDA Y VUELTA

por los grandes turbo elétricos de la

Panamá Pacific Line

Agentes

WEST INDIES SHIPPING & T. Co.

W. Harry Smith Pte

A-7322 OBISPO 75

Anúnciese en el DIARIO DE LA MARINA

UN NUEVO TRATAMIENTO PARA LA CURA DEL CANCER

MEDIANTE LA EXPLOSION DE BOMBAS DE RAYOS ULTRA-VIOLETAS EN EL AREA DEL CUERPO HUMANO QUE SE ENCUENTRE AFECTADA POR EL CANCER, SE ESPERA QUE SE LLEGARA A CONSEGUIR LA TOTAL EXTINCION DEL TERRIBLE MAL

Un experimento con la "nueva fuerza", hecho ante la "American Chemical Society", de Denver, Col., por el doctor Ellice McDonald, de los laboratorios de investigaciones de la Universidad de Pennsylvania, ha demostrado que con el nuevo procedimiento para la aplicación de los Rayos Ultra-Violetas, se puede llegar a todas las células cancerosas, por profundas que se encuentren.

Los rayos se aplican en forma de bombas, integradas por una serie de compuestos químicos, que al ser sometidos a la acción de los Rayos X, se transforman en brillantes Rayos Ultra-Violetas que bombardean el núcleo de las células cancerosas hasta que lo destruyen.

Con estos rayos se puede dar muerte a toda clase de células, pero como algunas de las mismas requieren una longitud de onda diferente, el problema que confronta la Ciencia en la actualidad consiste en determinar la radiación exacta para el tratamiento de las células cancerosas.

Guanabacoenses

Calificaciones obtenidas

Dimos cuenta en anteriores informaciones de esta sección del DIARIO, acerca de los exámenes celebrados en el «Conservatorio Mateu» de esta localidad, mencionando a un grupo de los alumnos examinados y prometiendo el hacerlo con los restantes, en vista de la relación recibida, suscrita por el director de dicho Conservatorio, el amigo muy estimado, maestro José Mateu.

Dice así la aludida nota:

Sobresalientes por aclamación:

En tercer año de piano, Lily Bacot, Martha Quesada y Norma Cubría; en el quinto año, Rosario Ortega, Margot Gil y Blanca Rodríguez y en el sexto año, Elena Martely, Graciela Rafol y Melba Sánchez.

Obteniendo la calificación de sobresaliente por aclamación, con felicitación del Jurado, en sus exámenes de sexto y séptimo año de piano, respectivamente, las señoritas Rita Medina y María Antonia Vázquez.

Nuesra felicitación a ese grupo de estudiosos alumnos del «Conservatorio Mateu», extensiva a su profesorado y especialmente a su director, el amigo distinguido y apreciado maestro Mateu.

María Amada

La monísima niña María Amada, única hija de los estimados esposos señora Juanita Carral de Cuervo y Manolo Cuervo, gerente éste de la razón social Suárez Díaz y Compañía, agentes del DIARIO en Guanabacoa, se encuentra un tanto aliviada de la penosa enfermedad que le aqueja.

Le asiste el reputado galeno, amigo apreciado, doctor Bernardo Cardelle, quien estima que el mal felizmente va cediendo un tanto, por lo que espera desaparezca prontamente.

Por el más rápido y cabal restablecimiento de la simpática niña María Amada, hija queridísima de los esposos Carral-Cuervo, amigos nuestros sinceramente apreciados, hacemos votos fervientes y sentidos.

Quiera Dios que así sea y prontamente.

Entre nosotros

El caballeroso industrial señor Mariano Siré, gerente de la acreditada fábrica de galleticas Siré Armada y Compañía, establecida en esta villa, ha trasladado su residencia para esta localidad, en la grata compañía de su distinguida esposa y demás familiares.

Para una regia residencia, la solariega «Quinta de Nate».

Nuestro expresivo saludo de bienvenida al señor Siré y a su respetable familia, con votos sentidos por su grata permanencia entre nosotros.

En el Carral.

Constituyó un lleno desbordante en nuestro coliseo Carral, la presentación en la noche del pasado jueves, día de moda, de la interesante cinta Frankenstein, el hombre que fabricó el Monstruo.

Para la noche de hoy sábado, estreno de la superjoya Warner, que lleva por título «Sombras Trágicas», a cargo de Brent y Blondell, exhibiéndose además un cartón e interesantes variedades.

Mañana domingo, a las dos de la tarde, regia matinée con programa amplio y atrayente:

Una revista, la comedia «A golpes por las nubes», el episodio ocho de Fantomas y el estreno de la dramática producción «La horda conquistada».

En las tandas dominicales, de cinco de la tarde y siete y nueve de la noche, la superjoya de la Paramount titulada «Remordimiento», obra llena de emociones y supremamente interesante.

Y para venideros días de la entrante semana, los colosales estrenos de «La llamada secreta», «La hija del dragón», «La marca del fuego» y otras del cinema.

Los Precios Fijos.

Cerró sus puertas por tres días para efectuar su balance anual, la acreditada casa comercial de esta villa «Los Precios Fijos», de la razón social Suárez Díaz y Compañía, agentes del DIARIO en esta villa de Guanabacoa y en la vecina población de Regla.

Después de efectuado el balance, causa de su cierre accidental, han vuelto a sus diarias faenas comerciales «Los Precios Fijos», recibiendo a grandes núcleos de marchantes y favorecedores, que han acudido a aprovecharse de las liquidaciones presentadas al público.

Es el momento oportuno de obtener en «Los Precios Fijos», con poco dinero, lo mejor en ropa, sedería, peletería y novedades.

Reciban nuestra sentida felicitación, los apreciados amigos de la razón social «Suárez Díaz y Compañía» por sus justos éxitos, en su acreditado establecimiento «Los Precios Fijos».

Y no olviden nuestros convecinos que es la hora oportuna de efectuar compras a precios reducidísimos.

Felicidades mil.

Se las deseamos en primer término, a la distinguida amiguita, señorita Rosalía Betancourt, competente directora de una de las escuelas públicas de esta villa, la que celebra mañana su fiesta onomástica.

Y por igual causa, al apreciado amigo señor Moisés Gutiérrez, antiguo convecino de la villa y entusiasta miembro de la directiva de la «Asociación de Propietarios, Comerciantes y Detallistas de Guanabacoa».

Al felicitarles por su santo, hacemos fervientes y sinceros votos por sus personales venturas.

¡Felicidades mil!

Del Petit Club.

Informamos en anteriores «Guanabacoenses» del DIARIO que los activos y entusiastas elementos del «Petit Club», organizaban una regia fiesta, a celebrarse en nuestro amplio y moderno coliseo «Carral» y en la noche del quince del mes de septiembre en curso.

Ampliando gustosos esa información, podemos hoy daros a conocer los elementos que tomarán parte en el regio programa combinado para tan interesante fiesta.

Apertura y otros números, por la Banda de la Policía Nacional; Monólogo de Pepito Sánchez Arcilla, producción al efecto, a cargo de la señorita Martica López, genial artista guanabacoense; Imitaciones musicales, por el reputado artista Sixto Francha y presentación de la reputada orquesta del maestro Belisario López.

Además, serán llevadas a la escena por un grupo de aficionados locales el cuadro «La Ley del Talión», de la obra «Ellas», original de la joven escritora, celebrada autora teatral, señora María Teresa de la Cruz Muñoz de Sánchez Arcilla y del popular autor, el querido Pepito Sánchez Arcilla, su primera obra, estrenada en nuestro legendario Liceo hace nueve años, que lleva por título «Guerra avisada».

De la forma en que definitivamente quede confeccionado el programa, daremos oportuno conocimiento.

Y llegue por anticipado hacia los elementos del «Petit Club» nuestra sentida felicitación por el triunfo que habrán de anotarse en esa bella fiesta, de beneficio para el asilo «La Sagrada Familia» y de merecido y sentido homenaje a los buenos amigos nuestros, los esposos de la Cruz Muñoz y Sánchez Arcilla.

Saludo Cariñoso.

Se lo enviamos a nuestro querido amigo y hermano en la Unión de Caballeros Católicos de Guanabacoa, el bien estimado convecino Arturo Tejada Lima, vicepresidente de dicha Unión, quien celebrará su fiesta onomástica, juntamente con el mayor de sus hijos, Arturito Tejada André, el que se encuentra un tanto mejorado de la dolencia sufrida desde anteriores días.

Hasta la finca de su propiedad, situada en Capdevila, donde se encuentra la familia Tejada-André pasándose una corta temporada, le enviamos este saludo cariñoso.

Juan de D. Carreño.

Fué absuelta la bella D. Pollak, por parricidio

El tribunal comprobó que había dado muerte a su esposo cuando éste quiso herirla con un puñal

CHICAGO, septiembre 2. US—La bella Dorothy Pollack, acusada por el fiscal de haber dado muerte a su anciano esposo Joseph Pollak, rico traficante en alcohol, fué absuelta hoy por el magistrado Harry M. Fisher.

La procesada, tan elegantemente vestida y tan atrayente como de costumbre, declaró durante toda la mañana en defensa propia. Ante una sala llena de público, en el que abundaban las mujeres, que seguían con la boca abierta todas las incidencias del procedimiento, Mrs. Pollak declaró que amaba a su marido y que ella le había dado muerte.

Hsata en el mismo momento en que oprimí el gatillo del revólver, agregó, le amaba.

Pero, siguió diciendo, había perdido la razón al ver que su esposo avanzaba sobre ella con un cuchillo en las manos después de haber reprochado a Mr. Pollak su amistad con otra mujer.

El fiscal había intentado probar que no existía tal cuchillo y que Mr. Pollak no había intentado agredirla, pero como solamente había dos testigos oculares jque son la propia Dorothy y su prima Victoria Schultz, todos sus esfuerzos fracasaron.

Las dos mujeres estaban seguras de que Mr. Pollak avanzó hacia Dorothy con un cuchillo en las manos, aunque Victoria no pudo precisar si se trataba de un cuchillo grande de cocina y un cuchillo de mesa.

FRANCIA Y EL DESEO ALEMAN DE ARMAMENTO

Dice el delegado americano que Francia no se desarmará si Alemania encuentra apoyo

WASHINGTON, septiembre 2. US La petición de Alemania para que se le reconozca el derecho a armarse puede ser la causa del fracaso de la conferencia de Ginebra, dijo el senador Swanson, miembro de la delegación americana después de una conferencia con el Presidente Hoover.

«Si Alemania se ve apoyada en sus demandas, Francia se retirará de la conferencia, negándose a desarmarse En hecho de que Alemania tiene pequeños armamentos es la razón por la cual Francia indica deseos de reducir los suyos. Si se elimina este elemento de seguridad, naturalmente que hará los preparativos necesarios.

«Como es natural, los Estados Unidos esperan que esto no ocurra, pero nosotros nada tenemos que ver con un problema entre Francia y las potencias europeas».

Swanson dijo que aunque algunos progresos se hicieron en Ginebra sobre las perpectivas del desarme terrestre, la artillería pesada y la guerra química, todavía los acuerdos no han tomado la forma de tratados.

La próxima reunión de Ginebra será el 19 de septiembre.

Tratando de las deudas de guerra dijo Swanson que no cree que haya cancelación y que tampoco supone que se discutan las deudas en relación con los armamentos.

Movimiento de pasajeros por la vía aérea

HABANA - SANTIAGO - GUANTANAMO

El avión N. M. 5 al mando de Quevedo que cubrió esta ruta en el día de ayer reportó el siguiente movimiento de pasajeros: J. Sabi Carreras de Santiago para la Habana; Joaquín Claret y E. A. Steward de Cienfuegos para la Habana; Francisco Fresneda, Desiderio Vallejo, José Abascal, de Guantánamo para Santiago; Ramón Pomes de Santiago para Manzanillo; Chiqui Paneque de Manzanillo para Camagüey.

EL CORREO DE MEXICO

A las 11.14 llegó al aeropuerto «General Machado» procedente de Miami, de tránsito para Mérida, el avión NC 8044 al mando de Keeler. Conduce a los pasajeros Pedro Duarte, Florence Duarte, Rafael Moragas y O. Millard Brindage: Los cuatro primeros son para la Habana. El ultimo siguió para México a las 11 y 56 a. m. cuando el avión volvió a remontar el vuelo, llevando además 26 sacos de correspondencia.

EL CORREO DE MIAMI

En el hidro NC-667-M al mando de Culberton que llegó a bahía a las 10.32 a. m. arribaron los pasajeros siguientes. Adolph C. Splinter; Marie Splinter, Elizabeth Speers, John Nc Neary, Lona Simons, Carl Hanton, Cladys Hanton, Herbert Marsk, Hilda Mañas, Consuelo Barceló, Consuelo Batista, Uldarica Mañas, Arturo Mañas, Tom Williams, Amelia Bray, Gardiner Nottingham, Mary Louise White, Clemente López Forrest Johnson.

LOS QUE SALIERON

Salieron a las 3.06 p. m. para Miami, el Embajador de los Estados Unidos Mr. Harry Guggenheim, Burhan Carter, Julio C. Salas, Julio Salas jr. Eduardo de la Vega, Osvaldo de la Vega, Idalia de la Vega, Ulises de la Vega, Héctor Norabuena, José Raúl Pujoy, Harry Mc Millen, Annete Mc Millen, José Miguel Tarafa Jr, Fernando Cancio, Frank J. Gago, Raúl del Monte, Walter H. Armsby.

SUSCRIBASE AL Diario de la Marina

Renovarse o Morir

VALLE INCLAN, el esteta, pidió hace poco a la España monárquica que modernizara su habla engolada y castiza e hiciera un lenguaje moderno del viejo y sonoro romance castellano. Consideraba decadente y barroca tanta palabrería hueca, cuando ya no era de España el camino de las Indias, ni eran españoles los Papas, ni era el suyo un pueblo de conquistadores y teólogos. En su prosa ornamental, brillaba en el vértigo de su emoción casi ascética el apotegma Danunziano: RENOVARSE O MORIR.

Nada es inmutable en la vida. Todo cambia. Y si para nuestras ilusiones son inmortales los Dioses y eternos los minerales, la realidad nos dice que los mármoles del Partenon van desmoronándose por el influjo del Tiempo.

EL MUNDO también quiere olvidar su romance. Anhelosos de ser de hoy, queremos cubrir con el olvido nuestro pasado, tan lleno de glorias y de triunfos. Y si alguna vez poderosos designios en los cuales estuvo ausente nuestra voluntad, nos hicieron ser inactuales, iniciamos una rectificación juiciosa y sana. Aspiramos a unirnos más a nuestro público y, ambos del brazo, caminar por la senda del triunfo. Aborrecemos la vida del parásito. Queremos ser útiles; desinteresada, elegantemente útiles.

Lector Amigo: con credulidad, con pasión de catequista, espera a que EL MUNDO te diga cómo te será útil. No desesperes, que la cortina de la incógnita va descorriéndose lentamente.

El Dr. Belaúnde debe interceder por H. de la Torre

Cuatro distinguidos cubanos, amigos del escritor peruano, se dirigen a él, pidiéndole apoyo

«28 de Agosto de 1932.
(Copia)

Sr. D. Víctor Andrés Belaúnde
Congreso Constituyente del Perú,
Lima, Perú.
Querido amigo:

Con noticias de que usted ha regresado al Perú, incorporándose a la vida civil y política de su patria y a la función parlamentaria de que se halla tan dignamente investido, nos tomamos la libertad de dirigirnos a usted con los títulos particulares que nos dan la amistad que le profesamos y la alta estima en que le tenemos, para solicitar de usted alce ante el Gobierno de su país una voz de concordia, de magnanimidad y de justicia en favor de Víctor Raúl Haya de la Torre.

Los amigos de usted que firmamos esta carta somos—usted lo sabe—totalmente ajenos a la actividad política específica que el señor Haya de la Torre ha desenvuelto, cualquiera que sea nuestra individual apreciación de la ideología continental que sustenta. No es, pues, una simpatía sectaria la que inspira este ruego nuestro y el deseo vivísimo que abrigamos de ver a Haya de la Torre respetado en sus derechos civiles.

Es, amigo Belaúnde, exclusivamente la convicción que tenemos de que, no importa cuál sea la validez o pertinencia de la actividad de Haya de la Torre en la vida nacional peruana, se trata, a no dudarlo, de un hombre público cuya pureza de propósitos y altura de visión le hacen acreedor, no ya al respeto, sino a la estimación profunda de todo el Continente.

Usted sabe sobradamente qué poco han abundado en la vida política americana los hombres de ese linaje idealista y doctrinal. Nosotros no sabemos, no podemos saber con certidumbre, hasta qué punto el Aprismo es o no es un programa benéfico para esa República hermana. Pero, cualquiera que sea su mérito político, resulta indudable que entraña la aspiración a encauzar los destinos del Perú, no al dictado de caprichos personales, sino de normas ideológicas emanadas del acuerdo popular. La iniciativa de una política semejante es suficiente para revestir a Haya de la Torre de una ejemplaridad americana.

Creemos, amigo Belaúnde, que a usted se le presenta una oportunidad excepcional de demostrar el espíritu de concordia que anima su actitud política, recabando del actual Gobierno peruano, en los términos y modos que usted juzgue oportunos, pero con la eficacia segura de su elocuencia y de su prestigio, la libertad de Haya de la Torre. Creemos que usted podrá llevar al ánimo de ese Gobierno la convicción de que, defiriendo a esta petición continental, a la que se han sumado ya tantas y tan ilustres adhesiones europeas, ese Gobierno se acreditaría más ante la mirada del mundo, que hoy le hace responsable de aquella vida preciosa.

Esperando vernos complacidos, le anticipamos nuestros cordial reconocimiento de amigos y de americanos.

Firmado: **Jorge Mañach, Luis A. Baralt, A. Lamar Schweyer, F. Ichaso.**

LA VIA DE LOS QUE SABEN VIAJAR

COMPAGNIE GENERALE TRANSATLANTIQUE

LINEA FRANCESA — FRENCH LINE — VAPORES CORREOS

PROXIMAS SALIDAS

Para GALVESTON y VERACRUZ

Vapor «MEXIQUE» 22 Octubre

Para CORUÑA, SANTANDER y SAINT NAZAIRE

Vapor «MEXIQUE» 3 Noviembre

Línea de SANTO DOMINGO a la MARTINICA

Vapor «ANTILLES» saldrá de SANTO DOMINGO el día 30 de AGOSTO

Línea de NEW YORK al HAVRE y PLYMOUTH por los lujosos y rápidos trasatlánticos franceses:

ICE DE FRANCE — CHAMPLAIN — FRANCE DE GRASSE — LAFAYETTE — PARIS

Para más informes dirigirse a:

ERNEST GAYE

O-REILLY 9. APARTADO 1090 TELEFONO A-1476.—Habana.

LA FAVORITA DE LOS ALTOS CIRCULOS SOCIALES

Compañía
Trasatlántica Española

VAPORES CORREOS

"CRISTOBAL COLON"

Saldrá para
VIGO, CORUÑA, GIJON, SANTANDER, BILBAO, CADIZ y BARCELONA
VIA NEW YORK

El 15 de Septiembre

Para Veracruz

"CRISTOBAL COLON"

8 de Septiembre

PARA CANARIAS

"MARQUES DE COMILLAS"

Saldrá de la Habana
EL 9 DE OCTUBRE
PARA LAS PALMAS, GRAN CANARIA
(VIA CENTRO AMERICA)

GARCIA & DIAZ, LTDA.

Agentes Generales

Palacio de la Lonja Teléfonos M-6911, M-6912
Habana

UNITED FRUIT COMPANY

LA GRAN FLOTA BLANCA — SERVICIO DE VAPORES

Vapor	Sale de	Fecha	Llega a	Fecha
VERAGUA	NEW YORK	SEPT. 1	HABANA	SEPT. 4
QUIRIGUA	HABANA	SEPT. 2	NEW YORK	SEPT. 5
IRIONA	NEW ORLEANS	AGOSTO 27	HABANA	AGOSTO 29
HEREDIA	NEW ORLEANS	AGOSTO 31	HABANA	SEPT. 2
SAN BENITO	BOSTON	AGOSTO 31	HABANA	SEPT. 5
CARTAGO	HABANA	SEPT. 3	NEW ORLEANS	SEPT. 5

Precios de Pasaje entre Habana y New York . . . . $ 75.00
Ida y vuelta . . 110.00
Entre Habana y New Orleans . 45.00
Ida y Vuelta . . 75.00

Salidas regulares de la Habana a Jamaica, Cristóbal, Costa Rica y Panamá conectando con todos los puertos Occidentales y Orientales de Centro y Sud América
TODAS LAS SALIDAS SUJETAS A CAMBIO SIN PREVIO AVISO
Oficina General: Muelle de Sta. Clara. Telf. M 6975. Oficina de Pasajes: Prado No. 110-A. Telf. M-8268.

M.E.C.D. 2016

INFORMACION CATOLICA

PROGRAMA DE LOS DIVERSOS ACTOS QUE SE ANUNCIAN PARA MAÑANA EN LOS VARIOS TEMPLOS DE LA HABANA

Congregación Mariana de la Anunciata

A las siete y media, a. m., junta en la casa social. A las 8 a. m. misa y comunión general con la explicación del Evangelio de la Dominica por el R. P. Felipe Rey de Castro, S. J.

Misa y comunión, los dedica la Congregación a la Patrona de Cuba, Nuestra Señora de la Caridad.

EN LA IGLESIA DE LA MERCED

La guardia de honor del Corazón de Jesús elebra a las 8 a. m, misa de la comunión general reparadora. A las 9 a. m. Misa cantada y sermón.

EN EL CRISTO

A las 11 de la mañana, solemne función en honor de Nuestra Señora de la Consolación.

Después de la función, Bendición Papal.

Se gana el Jubileo de la Porciúncula, visitando esta iglesia, tantos cuantas veces se repita la visita, confesando, comulgando y rezando en cada visita, seis Padre Nuestros,, Ave María y Gloria Patris.

EN SAN FRANCISCO

La función mensual de las Marías de los Sagrarios: A las 7 y media a. m. Misa de comunión general. A las 9 a. m. Misa solemne y sermón. A las 10 a. m. la función mensual de los Pajes de Jesús Sacramentado. A las tres p. m., exposición, corona seráfica, piadoso ejercicio plática. bendición y reserva.

EN LA CATEDRAL

A las 9 a. m. misa solemne y sermón por monseñor Ruíz, Arzobispo de la Archidiócesis. A las 5 de la tarde solemne novenario en honor de Nuestra Señora de la Caridad, con sermón por monseñor Santiago G. Amigo.

EN EL ANGEL

A las 8 a. m. misa de comunión general reparadora para los socios del Apostolado de la Oración. A las 9 a. m. misa cantada y sermón.

Después de la misa bendición con el Santísimo.

EN SAN NICOLAS DE BARI

A las 7 a m. misa de comunión general para los cofrades del Santísimo Sacramento. A las 8 y media a. m. misa solemne, sermón, exposición, procesión del Santísimo, bendición y reserva.

EN LAS REPARADORAS

Celebra la Asociación Eucarística Popular, la función mensual en honor de Jesús Sacramentado.

Por la mañana a las 7 y media.

Por la tarde a las 5.

EN LA IGLESIA DE LA CARIDAD

A las 8 de la noche, solemne novenario en honor de Nuestra Señora de la Caridad con sermón por el R. P. Ramón de Diego.

EN LA CAPILLA DE LAS ESCUELAS PIAS DE SAN RAFAEL

El Jubileo Circular.

La misa del Sacramento a las 9 a. m. A las 5 procesión con asistencia de las Comunidades Escolapias de la Habana y Guanabacoa.

EN LA IGLESIA DEL CARMEN

Celebra la función mensual, la guardia de honor del Corazón de Jesús. A las 7 y media a. m. misa de comunión general. A las 9 a. m. misa cantada y sermón. A las 11 y media a. m. exposición. A las 5 y media p. m. Rosario, piadoso ejercicio, plática, reserva y procesión con la venerada imagen del Corazón de Jesús.

EN LA PARROQUIA DEL VEDADO

Celebra la función de septiembre, el Centro del Rosario Perpetuo del Vedado. A las 7 a. m. misa de comunión general. A las 9 a. m. misa cantada y sermón. A las 5 p. m. exposición, Rosario, plática, reserva y procesión del Rosario.

EN LA IGLESIA DE SAN JUAN DE LETRAN

Los cultos mensuales del Centro del Rosario Perpetuo de la Habana con el siguiente programa: A las 7 y media a. m. misa de comunión general. A las 4 y media p. m., estación, Santo Rosario, sermón, reserva y procesión del Rosario.

A SANTA ROSA DE LIMA

A las 10 de la mañana, solemne función a Santa Rosa de Lima, en la capilla establecida en su honor por los Padres Dominicos en el Reparto San Antonio de la barriada denominada Pan con Timba (Vedado).

Asistirán los alumnos de la Escuela Catequista con su cuerpo de profesoras.

Pronunciará, el panegírico de Santa Rosa, el R. P. Domingo Pérez, O. P.

EN LOS CARMELITAS DEL VEDADO

A las 5 y media de la tarde, exposición, estación, Santo Rosario, piadoso ejercicio, bendición y reserva.

EN LAS SIERVAS DE MARIA

A las 5 de la tarde, solemne novenario en honor de Nuestra Señora de la Salud, Patrona de las Siervas de María.

UNA INVITACION

El pasado viernes 2 del actual, a la salida de la iglesia de Reina, nos entregaron, al igual que a todos los fieles, la siguiente invitación que para su mayor difusión reproducimos.

INVITACION

Los jóvenes de la «Agrupación Católica Universitaria», tienen el gusto de invitar a usted y a su distinguida familia, a la Consagración Solemne como Congregantes a la Anunciata, de nuestros agrupados señores:

Enrique Amerin, Pedro B. Cruz, Calixto García, Luis Delgado, Alfonso Ledo, Luis Morse, Aurelio Montes, Manuel Otero, Antonio Sollinde, Juan Suárez Pino, Pompilio de la Vega, Alfredo Vidal, el domingo 4 de septiembre, a las 8 de la mañana, en la iglesia del Sagrado Corazón de Reina.

La Habana, Agosto de 1932.
R. Chisholm Fernández,
Presidente.

EN LA UNIVERSIDAD POPULAR

El domingo, 4 de los corrientes, tendrá efecto la conferencia pública de este día, en la Universidad Popular de la Asociación Caballeros Católicos de Cuba, Unión número 27, con el siguiente programa:

Primero a) Romanza de la zarzuela «La del Soto del Parral». Soutullo y Berl. Cantada por el barítono señor Carlos de la Uz, acompañado al piano por el profesor señor Carlos Fernández.

b) Gran duo de la ópera «Il Trovatore». Verdi. Cantada por la señorita Carmen Burguete y el barítono señor de la Uz, acompañados al piano por el profesor señor Carlos Fernández.

Segundo. Recitaciones, por la señorita Carmen San Miguel.

Tercero. «Rosa la China», Lecuona. Cantada por la señorita Carmen Burguete, acompañada al piano por el profesor Carlos Fernández.

Cuarto. «Un tema de la Historia del Arte difícil de tratar.»

Conferencia, con proyecciones, por el doctor Pedro Martínez Inclán, Catedrático de la Escuela de Arquitectos de la Universidad de la Habana.

En el salón de actos de la RR. PP. Franciscanos, Aguiar y Amargura.

A las cinco en punto de la tarde. No se necesita invitación para asistir a estos actos.

EN EL SANTUARIO DE REGLA

Solemne novenario a las 7 y ¾ de la noche, a Nuestra Señora de Regla.

CONMEMORACION DE LA DOMINICA XVI DESPUES DE PENTECOSTES

En todos los templos, misa cantada y sermón en conmemoración de la Dominica XVI después de Pentecostés.

El sermón versará sobre la curación del hombre hidrópico y parábola de los convidados a las bodas.»

Gabriel BLANCO.

EN LA IGLESIA PARROQUIAL DE LA MERCED CELEBRO LA ORACION NOCTURNA DE LA HABANA UNA VIGILIA EN SUFRAGIO DEL ALMA DE M. EUSTASIO FERNANDEZ

El sábado 27 del actual, la suntuosa Iglesia de la Merced abrió sus puertas durante toda la noche para acoger a los adoradores de la Sección Adoradora Nocturna de la Habana, los cuales celebraron solemne Vigilia en sufragio de Monseñor Eustasio Fernández y Gutiérrez, insigne benefactor de la Obra, pues predicaba y ejercía de Capellán siempre que la Sección se lo demandaba, aunque fuera al campo en Vigilia de propaganda, sin recibir gratificación de ninguna clase, antes bien socorriendo a la obra y premiando la constancia de los adoradores veteranos, en especial al que estas líneas escribe, como fundador de la Sección, en el día de la imposición del distintivo de Adorador Veterano de Jesús Sacramentado.

Monseñor Fernández aceptó la invitación pública que para esa imposición hacía la Sección al Clero y fieles, concurrió, ofició de Capellán, nos regaló una preciosa Cruz en nombre de la Sección y otro recuerdo particular del mismo.

Ha sido el suyo un acto de delicadeza para con este cronista, que compensó ampliamente el olvido general a su invitación.

Los adoradores eran recibidos con gran cariño por el Superior de la Merced, R. P. Antonio López, C. M.

A las diez en la Sala de juntas de la Iglesia celebró la Sección, la preparatoria de la Vigilia, en la cual el Presidente rogó encarecidamente a los adoradores orasen por el eterno descanso de Monseñor Fernández por gratitud y por deber reglamentario, pues era director de los Terciarios.

Presidió la Junta, el R. P. Hilario Chaurrondo, C. M.

Pasaron procesionalmente al templo en el cual se hallaban algunos fieles.

Expuso el Santísimo Sacramento, el R. P. Bruno García, C. M.; quien dirigió las Oraciones y Acto de homenaje de presentación de la Guardia Real Nocturna a su divino Capitán Cristo Jesús. A continuación se cantó solemnemente el Invitatorio de Maitines.

El Padre Chaurrondo, pronunció un sublime sermón.

Felicita a los adoradores por este acto de homenaje eucarístico a Monseñor Eustasio Fernández y Gutiérrez, no tanto por él mismo sino por el amor fraternal que supone de compenetración con el Sacerdote.

Monseñor Fernández lo ha sido en el tiempo y lo será eternamente, según el orden de Melchisedec.

Debéis en vuestras Vigilias pedir constantemente porque aumenten la vocación sacerdotal y no se exingan. Al sacerdocio va unida la presencia real de Nuestro Señor Jesucristo en la Eucaristía y faltando el uno faltará la otra.

Pedid, que aumenten los sacerdotes para que también aumenten los sagrarios.

Examina el desvío alejamiento o simplemente el contacto entre el pueblo y el sacerdocio. A este divorcio es debida en su mayor parte el alejamiento de la fe y la frialdad materialista que invade el corazón de las multitudes.

Hay divorcio entre el sacerdote y el pueblo, y de aquí los males que sobrevienen, son espantosos.

Después de combatir enérgicamente este divorcio, ruega a los adoradores oren incesantemente y laboren por que exista una íntima compenetración entre el sacerdocio y el pueblo y laboren al propio tiempo por conseguirlo.

Luego examina la obra catequística, misional y eucarística de Monseñor Fernández, manifestando que cada vez se convence más y más de que Monseñor Fernández, fué un sacerdote modelo, que tuvo hasta presentimiento de su último fin temporal.

Su caridad era inmensa, subiendo humildemente a las casas de los poderosos, no para implorar favor alguno para él, sino para pobres desterrados mexicanos, para indigentes españoles, después, y cuando la muerte vino a cortar el hilo de la vida temporal, estaba atareadísimo en socorrer a los indigentes cubanos.

Era para todos un peremne foco de cristiana caridad.

Habla con ardoroso entusiasmo de la labor misional del Sacerdote y de su misión católico-social en el mundo.

Pide encarecidamente al Señor sacerdotes celosos a su viña, para lo cual deben orar por conseguirlo y trabajar incesantemente, porque desaparezca el divorcio entre el pueblo y el sacerdote, preparándole el camino para que sea recibido, especialmente por él que sufre y padece, para que reciba el bálsamc del consuelo de la Religión que conforta en las adversidades de la vida.

Fué muy hermoso, a la vez que de suma utilidad, el sermón del P. Chaurrondo, del que no hacemos más que apuntar algunas ideas.

Después cantó solemnemente el Te-Deum.

Siguieron las horas de guardia hasta las cuatro ymedia de la mañana.

A esta hora se rezó el Santo Rosario y las Oraciones de acción de gracias por alcanzar un nuevo día. Después de la preparacón para la Comunión, el R. P. Antonio López, Superior de la Comunidad celebró la Santa Misa, distribuyó la Sagrada Comunión y reservó el Santísimo Sacramento, asistido de los Padres Juan Alonso y León Barrio, C. M., y los adoradores Francisco Pascual Martorell y José Manuel Corral.

Estos piadosos actos fueron armonizados por el adorador Juan Manuel Alvarez, jefe del Primer Turno.

El Padre López, atendió solícitamente a los adoradores, preparándoles lugar cómodo donde descansar, los que no estaban de vela y prestándole sus servicios como sacerdote hasta altas horas de la noche.

Muy complacidos salieron los adoradores de la bondadosa caridad de los Padres Paúles, los cuales les proporcionaron la inmensa satisfacción de poder tributar solemne homenaje eucarístico al Sacerdote Monseñor Eustasio Fernández, tan amado de Dios y de los hombres, como muy bien expresó el Padre Chaurrondo, en su admirable sermón.

Una congratulación para el jefe de la Vigilia, el activo joven Juanito Romero.

A los adoradores, gracias por haber rogado por el eterno descanso de quien tanto les amaba, pues es obra santa el orar por los que han muerto en el Señor.

Gabriel BLANCO.

TRIDUO A LA VIRGEN DE LA CARIDAD EN LA CAPILLA DEL Smo. CORAZON DE MARIA

Triduo a la Santiísima Virgen de la Caridad, Patrona de Cuba.

Los días 5, 6 y 7 en esta forma:

Por la mañana: a las 8, misa a intención de las personas que la encarguen.

Por la tarde: a las 8, Rosario, cantos, ejercicio del Triduo y sermón.

El orador del triduo el R. P. Alfredo Tamarit, misionero del Corazón de María

La música a cargo del Coro de la Capilla.

Día 7: víspera de la Fiesta, después del ejercicio, Salve Solemne.

Día 8: A las 8 a. m. misa de Comunión general con plática.

A las 8 a. m. Rosario y despedida.

Se repartirán preciosos recordatorios.

SOCIALES DE CIEGO DE AVILA

SANTA ROSA DE LIMA

Estuvieron de días en esta festividad un grupo numeroso de damas y damitas de nuestras sociedad.

Hélas aquí:

Señoras Rosa Borrel de Palma, Rosa Pascual de Ferro, Rosa Soriano de Entrialgo, Rosa Martínez de Corbato, Rosa de Capella y Rosa Trigo de Castañeda, y las señoritas Rosa Marina del Río y Rosa Benedico.

Llegue a ellas nuestra felicitación.

LLEGADOS

Procedentes de Varadero llegaron a ésta, los señores Luis Núñez y Ambroso Clavijos, que asistieror. a la fiesta rotaria celebrada en esa bella playa, los días 27 y 28 del pasado agosto.

Después de pasar una agradable y extensa temporada en la legendaria Ciudad de los Tinajones, ha regresado a esta sociedad, donde tanto se le quiere, la preciosa señorita Chery Iñiguez.

También se encuentra entre nosotros Manolo Delgado, hijo del Administrador del central «Cunagua».

Se encuentra entre nosotros el señor José Vallejo Santana, Agente en Palo Alto, de la firma Cuban Trading Com.

Ha retornado de Santiago de Cuba, el señor Felipe Aspiolea, representante de la casa Ford, en esta ciudad.

A todos nuestra bienvenida.

HAN PARTIDO

Para la Habana el señor Benigno Venegas que va a pasarse una temporada en la Capital de la República.

Una agradable estancia le deseamos en esa.

Para Cárdenas la distinguida dama señora Mercedes Aragón de Tejera, esposa del doctor Miguel V. Tejera, que va a pasarse unos días en esa ciudad.

Reciban nuestra despedida.

DADA DE ALTA

Ha sido dada de alta en el Hospital Civil de esta ciudad, donde se encontraba recluída, la distinguida y joven dama señora Aracelia Montes de Alberti.

Nos regocija mucho su restablecimiento.

SAN RAMON

Celebraron en esta festividad su onomástico un grupo numeroso de personas de esta localidad, las señoras Ramona López de Bertolín, la señorita Monina Fernández y los señores Ramón Fernández, Ramón Echemendía, Ramoncito Villaverde Fernández, Ramón Fernández, doctor Ramón Cabrera, Ramón Benedico y Ramón Canino.

A todos felicidades.

ADALBERTO VILA

Se encuentra enfermo el señor Adalberto Vila, comerciante de esta ciudad.

Hacemos votos por su rápido restablecimiento.

Especial.

APOSTOLADO DEL SANTO ANGEL

El día 4 primer domingo de mes, a las 8 a. m., misa con comunión general, y terminando se Impondrán Medallas. A las 9 la solemne, con sermón, por la tarde rosario y la bendición con su D. M.

La presidenta, **Amelia Fellini.**

ANUNCIOS CLASIFICADOS DE ULTIMA HORA

ALQUILERES

A-1 Habana

O'REILLY 73
CASI ESQ. A VILLEGAS
Se alquilan baratos, espléndidos altos, propios para residencia particular, negocio comercial o profesionales. Informan en la sastrería y por teléfono: I-2692. A-1

COMPOSTELA 42
CASI ESQUINA A OBISPO
Se alquilan los aspaciosos altos, propios para residencia particular o profesional, compuestos de 7 habitaciones amplias, sala, recibidor, comedor y cocina, gran cuarto baño, agua fría y caliente, 2 servicios de criados. Informan en los bajos A1

REVILLAGIGEDO 1. ALQUILO bonitos altos, muy frescos, sala, recibidor, 3 habitaciones, servicios intercalado y criados, comedor al fondo, otra habitación, con servicios y baño en la azotea. De 9 a 11 y 2 a 5. A1

ALQUILO ALTOS, Gervasio 17-A., sala, saleta, cuatro habitaciones, baño intercalado, comedor, cocina, cuarto y servicios criados. F-3469. A-1

ESPLENDIDOS ALTOS
Campanario 98, esquina a San Miguel. Entrada independiente, zaguán, sala, antesala, comedor, hermosa galería, cinco habitaciones, todas con vista a la calle, hermosos baños, cuartos para criados, con todos servicios. Pisos de marmol, tres cuartos altos, con todos sus servicios. Agua abundante. Llave, en los bajos. Informes: Obispo 75, piso segundo, de 11 a 12. A-1

CONSULADO 45, BAJOS. Precio rebajadísimo, sala, saleta, comedor, cuatro habitaciones con lavabo, agua corriente, cuarto criados, cocina, calentador. Llaves, misma casa, último piso. Informes: F-2836. A-1

ALQUILO
San Rafael 152-G. San Juan de Dios 13. Blanco 30. Maloja 125. Curazao 3. S. Nicolás 58. Informan A y Calzada, Vedado. F-6431, F-1691. A1

SE ALQUILA LOS altos de Maloja No. 9, entre Angeles y Aguila con sala, saleta, 2 cuartos, baño completo y cocina; tienen siempre agua. La llave e informes: Angeles No. 18. teléfono A-9757. A1

A-2 Vedado y Príncipe

VEDADO, SE ALQUILAN los altos de la bonita casa J. No. 2, con cinco cuartos, 2 baños, 3 cuartos criados y baño, garage, etc. Informan: F-2115, la llave al lado. A2

ALQUILO MAGNIFICA CASA. Vedado, calle céntrica recientemente pavimentada, próxima a La Salle y Las Dominicas. Cinco cuartos, dos de criadas, garage. Muchas comodidades. Ultimo alquiler $70. Véase de 9 a 12 calle D. entre 11 y 13. Teléfono FO-7327. Otra también muy buena, cuatro cuartos etc., por $45. Calle 10 entre 15 y 17. Véase de 3 a 6. A2

ALQUILO PISO ALTO, casa calle 19 entre 12 y 14, sala, comedor, tres habitaciones, etc. Informes: teléfono: F-4878. A2

VEDADO: K., NUMERO 194, bajos, entre 19 y 21, con sala, recibidor, cinco cuartos, dos baños, comedor, pantry, cocina, garage, etc. Llaves, informes, en los altos. A-2

EDICTO

DOCTOR MANUEL A. GUTIERREZ BALMASEDA, Juez de Primera Instancia del Centro de esta Ciudad.

Por el presente Edicto hago saber: Al señor Restituto Amezaga y a las personas que tengan algún interés en el asunto, que en el expediente de expropiación forzosa promovido por la Jefatura del Distrito de esta Capital, de la Secretaría de Obras Públicas, de una faja de terreno y cinco casas de madera de la finca San José de la Requena», propiedad de Restituto Amezaga, lindando por el Norte con la finca «La Misericordia», por el Sur con terreno del doctor Octavio Averhoff, por el Este con la propia finca y la finca S. José de la Requera y por el Oeste con la propia finca o Callejón a la Ermita de los Catalanes», que por resolución de esta fecha he dispuesto convocar a usted y a las demás personas que tengan interés, a la Junta en la cual se procederá al nombramiento de Comisionados para el correspondiente avalúo de la propiedad, posesión, derechos, particnpación o servidumbre que han de ocuparse, usarse, cruzarse oanegarse y los perjuicios que puedan irrogarse de la ocupación, uso, cruce o anegación, habiéndose señalado para dicho acto las NUEVE de la mañana del día VEINTE DE SEPTIEMBRE próximo, ante este Juzgado sito en Paseo de Martí número 15, bajos.

Y para que sirva de citación en forma a las personas mencionadas para el acto indicado, libro el presente para su publicación en un periódico de mayor circulación de los de esta Ciudad por un período consecutivo de menor de cinco días ni mayor de diez, en La Habana a veintiseis de agosto de mil novecientos treintidos.

Dr. Manuel A. Gutiérrez Balmaseda
Ante mí:
Francisco Boudet Rossell.
8406 5 ds. 31.

ALQUILERES

A-4 Marianao y sus Repartos

SE ALQUILA UNA casa en la calle Dos y Tercera, Reparto Miramar. 5 habitaciones, 2 baños, garage, para 2 máquinas y demás comodidades. Informes: I-6125. A4

A-7 Sto. Suárez y Mendoza

ALQUILO $18. MODERNA casa decorada, Mendoza 4 frente Santos Suárez, portal, sala, 2 habitaciones, baño intercalado, comedor al fondo, cocina, patio. Alberto Cuervo. Obispo 59, altos. M-1537. A7

B-2 Naves y Locales

ALQUILA $15. SALON esquina, para establecimiento, con casita anexa, moderno, decorado. portal. Mendoza y Este de la Línea, Santos Suárez. Alberto Cuervo. Obispo 59, altos. M-1537. B2

SE ALQUILAN. Frente al banco de Boston en Aguiar esquina a Obrapía «todo muy barato» una oficina y un local con frente a la calle Aguiar. En el interior del edificio con salida a la calle, patio, cuartos de $8, 10 y 12 pesos. Vea el edificio de Aguiar 100¼. B2

HABILITADA PARA establecimiento. Se alquila la planta baja de la casa de Alcantarilla 34 entre Aguila y Revillagigedo. Informes: A-2588. La lave en la barbería B2

B-4 Habitaciones

O'REILLY 51
CASA NUEVA
Se alquilan baratas, magníficas habitaciones, amuebladas, muy frescas, con abundantes baños, agua caliente a todas horas y teléfono Buen servicio y moralidad. B-4

B-6 Hoteles

NUEVO HOTEL LUZ
Amargura 47 esquina Compostela. Residencia para familias, económico, fresco. Buena comida, baño, agua caliente, elevador y teléfono. Matrimonios, $50.00 y $60.00. Apartamentos especiales para familias. B-6

SE OFRECEN

O-1 Criadas y Criados

SE OFRECE JOVEN española para criada de manos, entiende de cocina, lleva tiempo en el país, es cumplidora. Zanja No. 50. U-7997. O1

SE OFRECE UNA JOVEN española, para limpiar por horas; tiene referencias de las mejores casas de La Habana; en la misma, otra, para cuartos. Informes: F-3221. O-1

SE DESEA COLOCAR una muchacha española, para todo, no se coloca menos de $20.00. Ceiba 109, Real. No. 6. Telf. FO-1085, carpintería. O1

SE OFRECE MUCHACHA española para criada de manos o cuartos; buenas deferencias. Informes: F-4714. O1

SE DESEA COLOCAR una muchacha española de criada de manos o comedor. Tiene referencias. Telf. F-1140. O1

O-2 Cocineras y Cocineros

JOVEN ESPAÑOLA. SE coloca para cocinar y limpiar, siendo poca familia, con referencias, es persona seria o también se coloca para cocinar solo y hacer una pequeña limpieza. Sabe repostería. Telf. F-6358. No molesten menos $20. O2

SE OFRECE BUENA cocinera española para cocinar sólo, o para cocinar y limpiar, no le importan dormir en la colocación; tiene buenas referencias de las casas donde trabajó; también hace plaza si es necesario. FO-9346. O2

DESEA COLOCARSE señora española de mediana edad para cocinar no importa ayudar a la limpieza: tiene referencia. Informan: teléfono U-6943. O2

DESEA COLOCARSE española de criada o para cocinar y limpiar corta familia. Informan: Manrique 163. Teléfono M-4539. O2

SE DESEA COLOCAR una española, para cocinar, sabe cocinar bien y entiende de repostería, duerme fuera; tiene recomendaciones. Telf. F-6186. O-2

DESEA COLOCARSE para cocinar y ayudar limpieza, una joven de color, duerme en la misma. Para informes, llame al teléfono M-3272. O-2

SE DESEAN COLOCAR 2 españolas, para cocinar, y otra para limpiar; tienen referencias. Informes: Telf. F-1771. O-2

DESEA COLOCARSE 2 españolas para cocinar y limpiar o criada de manos o cuartos o comedor, no le importa ir al campo; cuido enfermos; tengo referencias. viajo al extranjero. M-4362. O2

SE DESEA COLOCAR una joven española para cocinar y limpiar a corta familia. Telf. M-5200. O2

O-3 Manejadoras

SE DESEA COLOCAR una joven española para manejadora, o para criada de manos; tiene referencias. Telf. A-4452. O-3

UNA JOVEN ESPAÑOLA desea colocarse para manejadora o criada de manos. Informes. Egido 11. Teléfono: M-9416. O3

O-6 Choferes

CHOFER ESPAÑOL, desea colocarse en casa particular; tiene referencias personales de donde ha trabajado, es soltero. Telf. U-6728. José M. Soto. O-6

SE OFRECEN

O-12 Ofertas-Varias

SE DESEA COLOCAR matrimonio español, ella de criada, él de chofer; tienen buenas referencias y son cumplidores. Informan: Ayesterán No. 1. Taller de mecánica. O-12

SE COMPRAN

C-4 Establecimientos

COMPRO TIENDA MIXTA en calzada o pueblo interior de la provincia, doy propiedad libre de gravamen y resto efectivo, no corredores. Sr. González, calle Suárez esquina Alcantarilla, café. C4

SE VENDEN

V-1 Casas

VENDO $1,200
Moderna casa mampostería, cielo raso decorado, portal, sala, 2 habitaciones, baño, cocina, patio, está en lo mejor de Santos Suárez. Alberto Cuervo, Obispo 59 altos. M-1537. V1

VENDO 4 CASITAS modernas decoradas, cada una, sala, habitación, baño, cocina, patio, rentan las 4 casitas $32, están en le mejor de Santos Suárez. (Doy las 4 casitas en $1,400). Alberto Cuervo. Obispo 59, altos. M-1537. V1

HORROROSA GANGA, Vendo la casa Virtudes 175, mide 7x20 metros, sala, saleta, 3 cuartos bajos, otro alto. Precio $2,800. Marrero. Aguiar 57. Telf.: A-7672. V1

V-2 Solares

GANGA. VEDADO. Vendo parcela, calle 17 y F. mide 15x20; $14.00 metro. Otra calle 6 y 23 mide 16x36, $10 metro. Marrero. Teléfono: A-7672. V2

VERDADERA GANGA. Vendo solar calzada Columbia, frente chalets Alzugaray, mide 15.40 por 47.17, total 723 varas, a $1.80 vara. Oficina: Marrero, Aguiar 57. Teléfono: A-7672. V2

V-4 Establecimientos

SE VENDE UNA VIDRIERA de tabacos, cigarros, quincalla, billetes de Lotería. Está en buen punto. Tiene buena venta. Informes: Monte 339. Depósito de Tabacos, de Fernández y Anido. Telf. M-5683. V-4

POR VIAJE URGENTE. Se vende casa de huéspedes, muy acreditada y bien situada. Informan: teléfono U-5936. V4

VENDO REGALADO, café sin cantina, mucho barrio, poco alquiler, buena venta, vealo hará negocio. Sr. González, Suárez y Alcantarilla, bodega. V4

DINERO E HIPOTECAS

Z-S-O. Se Ofrece

DOY DINERO EN PAGARE con la firma de un propietario de casas, operación en el día, también en hipotecas al 7% operación en 24 horas, hago operaciones, sobre condominio, usufructo, mucha propiedad, bóvedas, panteones. Alberto Cuervo. Obispo 59, altos. M-1537. ZSO

Se Toma

NECESITO $1.200 PRIMERA hipoteca, pago 12% interés. Garantía: la mejor esquina fraile frente doble Línea. Reparto Almendares. Mide 30x60. 1,800 varas. Marrero. Teléfono: A-7672 ZST

ENSEÑANZAS

E-5 Profesores

CURSO ESPECIAL EN inglés, comercio y profesional, Miss Benet. M-2803. E5

PROFESIONALES

VENEREAS—BLENORRAGIAS
Antiguas, mal curadas, aunque desesperadas. Próstata, impotencia, esterilidad. Curaciones garantizadas pocos días. Sistema nueva, doctor Winkelmann especialista alemán. Campanario 57, esquina a Concordia. Consultorio Alemán. Profesinlas

DR. FRANCISCO J. DE VELASCO
Corazón, Pulmones, Estómago, Intestinos.

DR. RUBEN DE VELASCO
Corazón, Pulmones. Enfermedades de los niños. Consultas de 12 a 2 y de 1 a 3, días laborables. Horas especiales, previo aviso. Salud 34. Telf. A-5418. Prof.

DR. ABELARDO LABRADOR
Consultas gratis, 8 a 12 a. m. Pagas, 3 a 5 p. m. Enfermedades señoras, flujos crónicos, metritis, bronquitis, corazón, riñones, diabetes, reumatisfo crónico, enflaquecimiento. Inyecciones Neo-Salvasán, Angeles 3, entre Reina y Estrella. Telf. A-0801. Prof.

POLICLINICA INTERNACIONAL
Director: David Cabarrocas, San Miguel 130, entre Lealtad y Escobar. U-2737. Cuando vaya al Hospital, Casa de Socorro o Sociedades ,fíjese en tis consultas, reconocimientos, Rala Policlínica Internacional, da grayos X., Rayos Ultravioletas, Luz Alpina, Medicinas, Inyecciones intravenosas, Análisis, Curas, etc. Prof.

DR. GONZALO PEDROSO
Cirujano del Hospital de Emergencias. Especialista en vías urinarias. Consultas de 10 a 12, y de 2 a 5 San Lázaro 254. Prof.

DR. A. G. CASARIEGO. Catedrático, Jefe durante 20 años del Departamento de Vías Urinarias de la Casa de Salud «Covadonga». Especialista en enfermedades de las vías urinarias y genitales. (Hombres y mujeres). Consultas de 2 a 6. Neptuno 125. Telf. U-5040. Prof.

SUSCRIBASE AL Diario de la Marina

ALQUILERES

A-1 Habana

ALQUILO: EN VIVES y Rastro, una casa chica, en $12.00. Informes, en la bodega. A-1

ALQUILO EL PRIMER PISO de Lamparilla 50, con cinco habitaciones, sala, saleta, comedor, baño, cocina. Precio: $35.00. Llave, en la vidriera. Informes: F-4131. A-1

INQUISIDOR 28, ALTOS, sala, comedor, 5 habitaciones y demás servicios completos. Muy barata. A-6483. A-1

FRESQUISIMOS ALTOS, San José 200, sala, saleta, cinco cuartos, baño intercalado, comedor al fondo, servicios criados, amplísima cocina. Llaves e informes, su dueño, bajos, al lado. Telf. U-5127. A-1

ALTOS AMPLISIMOS, San José 158 A., sala, comedor, 2 habitaciones, servicios, $18.00; bajos, en la misma, por Espada letra D., sala, 3 grandes habitaciones, servicios, $25.00. Informes, carteles dicen. A-1

ESCOBAR 162, ENTRE REINA y Salud. Juntos o independientemente alquilo estos amplios altos y bajo. Llaves en la misma, de 8 a 5.

SAN MIGUEL 21, ALTOS, entre Industria y Amistad, 3 habitaciones, sala, comedor y servicios completos. Moderna. A-6483. A-1

ALQUILO: CUBA 89, ALTOS, primero y segundo pisos, sala, comedor, cinco habitaciones, cocina, baño y doble servicios sanitarios. Llaves, bodega. Informes: Grandes Almacenes «El Número 15». Monte 15. Telf. A-2803. A-1

MONSERRATE 27, ENTRE Chacón y Tejadillo. Se alquilan los altos en $30.00. La llave, en los bajos. Informes: F-5248. A-1

TENERIFE 59
Entre Figuras y Carmen, se alquilan los bien ventilados bajos, compuestos de sala, comedor, cuatro habitaciones amplias, patio, cocina y baño. Informes, J. Barquín y Compañía, Muralla y Aguiar. Teléfono A-7858. A1

AGUIAR 134, ENTRE MURALLA Y SOL
Se alquila un primer piso, compuesto de sala; recibidor, 4 habitaciones amplias; baño intercalado ;agua caliente; timbre eléctrico; comedor; cocina de gas; pantry; lavadero y cuarto de criados con servicio sanitario completo. Acera de la brisa. Informan: J. Barquín y Co., Muralla y Aguiar. Teléfono A-7858. A1

ALQUILO, BONITO 2do. piso, Aguila 110. Sala, recibidor, 4 cuartos, comedor, baño intercalado, punto comercial. Llaves en la misma. Teléfono F-3417. P. M. A1

PARA ESTABLECIMIENTO. Se alquilan los bajos de San Miguel 40 y 42, entre Aguila y Amistad, con vidrieras en el frente y vivienda al fondo, con entrada independiente. M-1321. A1

MODERNO SEGUNDO piso, Infanta 102-A., casi esquina San Rafael, recibidor, sala, 4 cuartos, baño intercalado, comedor, cuarto, servicios criados, galería cerrada. Precio situación. Llaves, Isidoro, encargado. F-6581.

ALQUILO PRECIOSOS BAJOS, Progreso 5, casi esquina Aguacate, espaciosa sala, comedor, 2 grandes habitaciones, baño, cocina, patio. Muy claros y frescos. $22.00. A-1

GANGAS
SEALQUILAN
CON MES ADELANTADO

SALA, SALETA, 5 HABITACIONES, COMEDOR, COCINA, BAÑO, &. EN:

Correa 5, bajos .. .. $ 35.00
5 No. 36, entre E. y F. .. .. $ 45.00
Desamparados 52 .. .. $ 25.00

SALA, SALETA, 3 CUARTOS, COMEDOR, COCINA, BAÑO, &. EN:

Genios y Morro .. .. $ 25.00
Velázquez 30 altos y bajos .. $ 12.00
Mayía Rodríguez, entre Acosta y O-Farrill .. .. $ 10.00
Omoa 81, entre Alejandro Ramírez y J. del Monte .. .. $ 12.00
J. del Monte 618 .. .. $ 10.00
Zequeira 96, entre Cruz del Padre y Consejero Arango . $ 12.00
Desagüe 20 .. .. $ 20.00
Infanta y San Rafael .. .. .. $ 25.00
San Lázaro 12, bajos .. .. .. $ 35.00
Concordia 12, altos .. .. .. $ 35.00
Subirana 44, bajos y 46 alttos $ 20.00
Vives 180, bajos .. .. $ 25.00
San Bernardino 34, bajos .. $ 25.00
San Francisco 66 y 68, altos, entre J. Peregrino y Pocito .. .. $ 25.00

SALA, SALETA, 2 CUARTOS, COMEDOR, COCINA, BAÑO, &. EN:

Atocha 8½ .. .. $ 10.00
Peñalver 16, esquina Subirana $ 12.00
Posible entre Acosta y O-Farrill .. .. $ 7.00
Goicuría entre Acosta y O-Farrill .. .. $ 8.00
Pasaje Infante, entre Goicuría y Mayía Rodríguez .. .. .. $ 10.00
Aguacate 27, altos .. .. $ 16.00
Santa Irene 88, entre Serraño y Durege .. .. $ 10.00
Santa Irene 94, entre Serrano y Durege .. .. $ 6.00
Alejandro Ramírez 4 .. .. .. $ 10.00
13 esquina a M. .. .. $ 16.00
Infanta 110, entre Universidad y Pedroso .. .. $ 18.00
Lawton y Vista Alegre .. .. $ 10.00

DEPARTAMENTOS CON SALA, HABITACION, COCINA, BAÑO, &. EN:

Lindero 24 .. .. $ 8.00
22 No. 24, entre 17 y 19 .. .. $ 8.00
C. No. 272 y 274, entre 27 y 29 .. .. $ 8.00
San Lázaro 222, 224 .. .. $15.00

HABITACIONES CON BAÑO PRIVADO

Dragones y Amistad .. .. .. $ 6.00
Amistad y San Miguel .. .. .. $ 12.00

GARAGES INDIVIDUALES

13 esquina a M. .. .. $ 4.00

A-4358 M-6263 M-2096

FOLLETIN 56

La Venta de Lady Daventry

Noevla escrita en inglés por
WINIFRED BOGGS
y titulada, en dicho idioma,
The Sale of Lady Daventry.

De venta en la casa Wilson Obispo No. 52 Telf. A-2298.

tonces? ¿Qué le quedaría ya? Su respiración se paró de repente ante la trágica idea.

—No necesito comprenderlo —dijo Margarita con enfado.—El matrimonio idiotiza a las mujeres, y yo detesto la idea de poder convertirme en eso; deseo vivir.

—¡Oh, Margarita! ¿Cómo es posible que seas tan poco amable? ¿Cómo puedes hablar así del glorioso ideal de la felicidad

—¡Bah!—dijo Margarita, y acordándose de Adán, añadió apresuradamente:—¡Quita allá!

Dosé empezó a llorar, en par que porque Margarita había herido sus sentimientos, y, en parte, también, porque en aquel momento desgraciado, los siempre dispuestos brazos de Bruce no estaban a su lado.

—Es mejor que me vaya con Bruce—dijo llorando, —porque siempre me ama y está muy contento de tenerme a su lado. ¡Estás muy cambiada! Y y es de vivir como vives, seguramente.

—¡Eres tg quien está cambiada! —respondió Margarita a punto de romper a llorar. —¡Al diablo maridos y chiquillos!

—¡¡Sólo es uno! —gritó Dosé llorosa.

—¡Lástima que el huérfano no esté aquí! —dijo Margarita. —¡Podríamos formar un concierto bastante bueno!

Ya no quedaba nada de la antigua Dosé. El matrimonio y la vida de casa la habían hecho desaparecer por completo, y las hermanas en otro tiempo tan unidas, estaban ahora separadas como los dos polos, y a cada momento esa distancia se hacía más insoportable.

Los regordetes y blancos brazos de Dosé se deslizaron alrededor del cuello de su hermana.

—También sería mejor para tí —dijo con más fervor que convicción— encontrar un hombre simpático en algún lado. No digo que tuviera que ser un santo como Bruce, porque Bruces no hay más que uno en el mundo, pero si alguien que se le pareciera.

—A un santo le daría calabazas en seguida —dijo Margarita con tono salvaje. —¡Los santos me ponen mala! Si creyese que Bruce lo era, me ocurriría lo mismo con él! ¡Pero no lo es!

—¿Por qué has de ser tan tremenda cuando hablas, Margarita?

—¡Me es necesario!

—Pero, querida...

—No habrá ningún hombre que quiera casarse con una mujer así, ¿verdad? Pero tampoco lo necesito. Si lo necesitase trataría de cazarlo, tanto si quería como si no.

—¡Oh, Margarita! ¡Estás bromeando, por supuesto! No irías detrás de ningún hombre, porque eso sería horrible, sencillamente.

—Claro que no —respondió la poco graciosa gemela; en ese caso aprendería las tretas del negocio. Le induciría a que fuera él detrás de mí y entonces, naturalmente, me escaparía, pero no tan de prisa quie no pudiera cogerme. —Y se rió irónicamente.

Dosé estaba demasiado sorprendida para contestar.

—No pretenderás que abandone mi carrera para cuidarme de las comidas de un hombre terriblemente egoísta y de sus horribles hijos—continuó diciendo Margarita, un tanto enfadada al ver que nadie tomaba en serio sus declaraciones de que no quería casarse.

—Tom tenía razón al decir que ibas empeorando cada día. Está muy disgustado contigo, y dice que harás igual que tía Lucy y las sufragistas, con quienes ya está metida. Ahora Tom está en una posición tan elevada que le hace confiar en que su familia no le hará avergonzarse de nada. Tú ya sabes cómo es Magde.

—Tan extraordinariamente refinada — respondió Margarita con afectación,—como el azúcar que su era más arena que azúcar según he oído decir.

—No digas eso, Margarita. De todos modos, ya está muerto y dejó mucho dinero, y ese casamiento ha siodo muy conveniente para Tom.

—Ella lo compró. ¡Imagínate lo que ha de ser comprar un Tom como marido!

—¿Quién es ese? — preguntó Dosé con repentino interés, pues mientras estaban en la puerta, Adán subía en dirección hacia ellas, pasando por delante como si no estuvieran allí y encerrándose en su cuarto con sus maneras demasiado enérgicas.

—¡Un ogro!— le explicó Margarita hablando en voz alta y clara.— Su nombre la está bastante apropiado; se llama Beare (1) y camina malhumorado por la vida, gruñendo a todo el mundo.

—¡Cállate, que nos oirá!

—Que no escuche — respondió Margarita en voz alta.

—¡Claro! -- respondió una voz gruesa desde detrás de la puerta.

—¡Retírate en seguida; esto es tremendo!— dijo Dosé tratando de arrastrarla de nuevo hacia el salón. —¿Y qué hace un hombre en tu piso?

—Aquella parte en suya.

—¡Pero si es él mismo!— musitó Dosé.

—Me las arreglo como puedo —dijo Margarita. —¡Siga escuchando— añadió elevando el tono, que a nosotras nos gusta! ¡Esta es Dosé, mi gemela, y también tenemos un huérfano!

—¡Calla, calla, Margarita! —seguía diciendo Dosé en voz muy baja. Notaba que en el espacio de muy pocas semanas, Margarita hablaba ya a gritos con un hombre a través de su puerta y partía el piso con él.

—Hágase cuenta de que he recibido la presentación que usted me ha hecho con las debidas ceremonas—dijo Adán Coneybeare-Ffiffe suavemente. —Mucho gusto en conocerles. ¿Van a vivir también aquí?

—¡De ningún modo! El huérfano está en la escuela, y Dosé con su marida.

—¡Qué suerte para su marido!— dijo aquella voz irónica.

—El odioso, lo adivino en su voz —dijo Dosé poniéndose repentinamente colorada. —¡Vámonos en seguida, Margarita! No debes permanecer aquí ni un momento más; es absolutamente imposible. Yo haré que Bruce te venga a ver.

—¡No digas tonterías! Vamos a ver ahora el resto de la casa. Esta es la cocina, que tengo que compartir con ese hombre, pero, gracias a Dios, no se acerca. También querría que no se acercará por el cuarto de baño, que lo deja hecho una verdadera desgracia, con las toallas chorreando y tiradas por el suelo.

—¿Tenéis el mismo cuarto de baño?—preguntó Dosé.

—Sí, no deja de ser una molestia, pero él se baña por la mañana y yo por la noche.

—¡Oh, Margarita!

—Imagínate por un momento que los dos nos hubiéramos querido bañar al levantarnos. Habría tenido que correr cada mañana.

—¡Pero eso es horrible! ¿Y no hay ninguna otra mujer en la casa?

—Sí, vive también Su-Su, que ha tenido la suerte de poder «enterrar» a sus dos maridos y quie habita en las regiones infernales de la portería.

—Te ves mucho con ese....

—No. Tropezamos una vez, le dije: «Perdón», él contestó gruñendo: «Perdón», y eso fué todo. Buscaba su cepillo de dientes, y yo, que ignoraba fuese suyo, limpiaba con él algunas cosas de plata. Se puso furioso.

Dosé se puso muy pálida.

—Esto tiene que terminar —dijo con decisión. —Las solteras no os dáis cuenta de la facilidad con que puede hablarse de la conducta ligera de una mujer. ¡Pensáis tan poco y conocéis tan poco de la vida! ¡Aun una conducta intachable puede ser interpretada de tan distintos modos! Se lo voy a contar todo a Bruce.

Bruce era siempre el remedio.

De regreso al despacho de éste, sin preocuparse de la presencia de un joven quie allí estaba, se arrojó en brazos de su marido y comenzó a llorar sobre su hombro.

—¡Dosé, mi encanto, joya mía!— ¿Qué te pasa?

La apretó con más fuerza y la besó, pero se puso pálido.

—¿Está enferma Tubbs?

—¡Como si lo estuviera! ¡Y yo quisiera morirme también!

—No hables así, amor mío; no hables de que yo pueda perderte! — Apretó sus labios contra sus sonrosadas y húmedas mejillas. —¿Qué pasa, entonces, querida? ¿Se ha despedido la criada? ¿O es que la lavandera no ha lavado la ropa?

—¡Oh, no, querido! ¡Es que Margarita está viviendo con un hombre, con un hombre terrible!

—¡Dios mío!— exclamó pasmado, Bruce. Pensó en los ojos miste-

(1) Bear significa «oso».

M.E.C.D. 2016

ALQUILERES

A-1 Habana

GERVASIO 176, ENTRE Reina y Salud. Alquilo modernos altos, sala, recibidor, 4 cuartos, baño intercalado de lujo, comedor, cuarto y servicios criados. Llave, bajos. Informes: 25 núm. 263, Vedado. A-1

MANRIQUE Y SAN JOSE

Se alquila primer piso, acabado de fabricar, compuesto de sala, saleta, comedor, 3 habitaciones, baño intercalado completo, cocina y servicios de criados. Informes: M-6643. La llave en el café. A-1

SAN LAZARO 478, ENTRE M. y N. Alquilo la planta baja, compuesta de portal, sala, 3 cuartos, baño intercalado, comedor, pantry, cocina, cuarto y servicio de criados, garage para una máquina, con cuarto para el chofer. Precio: $50.00. Informes: Bufete de Arellano. M-3936. A-1

CAMPANARIO 39, ENTRE Virtudes y Concordia. Se alquila el último piso, terraza, sala, dos habitaciones, comedor, servicios, cocina de gas y fogón. Un cuarto interior y otro en la azotea. Precio: $32.00. Informes. «La Comercial», San Ignacio y Muralla. Telf. A-2704. La llave, en el mismo. A-1

SAN IGNACIO 136, entre Merced y Paula, se alquila gran capacidad, altos y bajos, puede verse de 12 a 4.

ALQUILO EL MODERNO y muy fresco primer piso de Amistad 110, esquina a Barcelona, con vista a la calle, todas las habitaciones, muy próximo al Capitolio y a todos los paseos, teatros y tiendas. Informes: Neptuno 114. Telf. M-1774. A-1

MALECON 27, ALTOS, entre Crespo e Industria, amplia casa, 5 habitaciones. cuarto de criados y demás comodidades. Informes: FO-2980 A-2736

AVENIDA DE LA REPUBLICA 313, primero y segundo piso, construcción moderna, decorados, los más ventilados, sala, comedor, baño intercalado, cuatro cuartos, servicios criados. A familia moral. Informes: Café Vista Alegre». U-1896 U-6862. A-1

ALQUILO: MONTE 80, esquina San Nicolás, segundo piso, comedor, 3 habitaciones, baño intercalado, cuarto y servicio criados y con su patio. Precio: $30.00. Informes, bajos, café. Telf. A-4635. A-1

CASITAS ALTAS y bajas con dos habitaciones grandes, baño, cocina, patio y cuatro luces. Alquiler 11.00 pesos. Zequeira 13, entre San Joaquín y Romay. A1

SE ALQUILA, ALTOS del café «El Gato Negro', Galiano y Zanja, el punto más fresco y céntrico de la Habana, dos habitaciones, sala, comedor, cocina y baño, precio de situación. Informan en el café. Teléfono A-9298.

ALQUILO: PRIMER PISO de Sol 10, sala, saleta, tres cuartos, comedor y demás servicios. Informes: Cuba 100. A-2596. A-1

LAGUNAS 38 (ALTOS), casa antigua y recién pintada, sala, comedor, cuatro habitaciones, servicios, etc. Informes: F-1036. A-1

O-REILLY 112

Se alquila el lujoso primer piso, frente al Parque Albear, propio para profesional y familia. Informes, en el tercer piso. Telf. A-0145 A-1

CORRALES 90. SE ALQUILA en 22 pesos, el cómodo y fresco tercer piso, acabado de fabricar, casi esquina a Angeles. La llave en la bodega. Informes: Bernaza 23 A-1

SE ALQUILAN LOS ALTOS de la esquina Avenida Menocal, esquina San José, acera de la brisa, 5 habitaciones, dos servicios y demás comodidades. Precio, bajo. A-1

SAN LAZARO 122, ENTRE Aguila y Crespo, piso principal y bajos, de tres y cuatro cuartos, sala y comedor, bien decorados. Muy baratos. Informes, la misma. A-1

A $20.00 SE ALQUILAN los ventilados altos de Vives 194 y 196. También se alquilan los bajos del 196. Informes: Cuba 100. A-2596. A-1

ALQUILO: SOL 18, de tres plantas, en $15.00, compuesto de un cuarto y sus servicios, cada una. Informes: Cuba 100. A-2596. A-1

ALQUILO MODERNOS y ventilados altos y bajos, en Porvenir 3, Habana. Informes: Cuba 100. A-2596. A-1

BAJOS MODERNOS, CON 2 CUARTOS, EN $10.00

Se alquilan, a 10 minutos Parque Central, calle Justicia esquina Arango, otros bajos, con sala, 4 cuartos y baño completo, en $16.00, una cuadra tranvías, Calzada Concha. Llaves, bodega. A-1

EN $20.00. SE ALQUILA una casa de dos plantas en Desamparados 50. Informes: Cuba 100. A-2596. A-1

NEPTUNO 216, BAJOS, entre Marqués González y Oquendo, sala, comedor, 5 habitaciones, recibidor, baño, servicios criados. Llave, en el 222, bajos. Informes: Mercaderes 35. A-7164. A-1

LEALTAD 57, ALTOS, sala, comedor, 4 habitaciones, baño completo y servicios de criados. Llave, en los bajos. Informes: Mercaderes 35. A-7164 A-1

SAN NICOLAS 12, BAJOS

Y 12 altos, sala, recibidor, 4 cuartos, baño intercalado, hermoso comedor, cuarto y servicios criados, cocina carbón, magnífica situación, cerca Malecón. Acera sombra. Llaves, bajos. Telf. F-3871. A-1

SE ALQUILAN LOS Espléndidos bajos de Zulueta 36-D., propios para Sociedad, oficina o comisionista. Informes: Prado 111. Telf. A-1544. A-1

ALQUILO BAJOS Y SEGUNDO piso, casa San Lázaro 299, entre Soledad y Aramburu, construcción moderna, compuestos sala, recibidor, 4 habitaciones, comedor al fondo, cuarto y servicios criados y demás comodidades. Precio rebajado. Llaves, en la misma. Informes: San Ignacio número 50. Telf. A-7501. A-1

ALQUILAMOS

Piso con tres habitaciones, sala, comedor, pasillo, cocina y baño moderno, agua caliente. Mucha agua. Salud y Galiano. «Palacio de las Corbatas». A-1

CAMPANARIO 52 y 56, segundos pisos, modernos, frescos, de cuatro y tres habitaciones, baño intercalado, sala, recibidor, comedor, cuarto servicios criados. Informan: Campanario 54, principal. A1

SE ALQUILA. Máximo Gómez 156, segundo piso sala, recibidor, 3 cuartos, comedor al fondo, baño intercalado, modernos. Informes: bajos A-3073, muy rebajados. A1

SE ALQUILA CASA moderna, Espada 9, segundo, compuesta de sala, comedor, cocina de gas, cuatro habitaciones, baño completo intercalado y servicios criados. Informes: Telf. A-5540. Llaves en la azotea. A-1

ALQUILO EN 34.00, PRIMER piso, Neptuno 220-A., entre Aramburu y Soledad, sala, recibidor, comedor, cocina, 3 cuartos, baño intercalado, cuarto criados, servicios. Informes: M-7450 A-1

SE ALQUILAN: BELASCOAIN número 125, entre Reina y Estrella, preciosos, frescos y ventilados primero y segundo pisos, $25.00 y $30.00. 3 habitaciones, baño intercalado con calentador, cocina de gas. Para más informes: Manzana de Gómez número 240. Telf. A-4893. A-1

SE ALQUILA EN MONSERRATE 119 primer piso, frente a la Cruz Roja, compuesta de sala, tres habitaciones, baño intercalado, cocina y calentador de gas. Para más informes: Manzana de Gómez 240. Telf. A-4893. A-1

SE ALQUILA: SAN LAZARO número 305, frescos pisos, bajos y segundo, cuatro habitaciones amplias, cocina de gas, comedor al fondo, cuarto con servicios de criados. Para más informes: Manzana de Gómez número 240. Telf. A-4893. A-1

ALQUILERES

A-1 Habana

SITIOS 61, sala, comedor, ocho habitaciones, patio y servicios, 35 pesos. Informes A-6420. A1

ZANJA 144 A ENTRE San Francisco y Espada, alquilo piso bajo en buen estado, sala, comedor, dos habitaciones, cocina, servicios, diez y ocho pesos. Llaves encargada. A1

MONSERRATE Y LAMPARILLA

Se alquila el 3er piso, sala, comedor, 3 cuartos, baño moderno. Informan: Bar Franco. Telf. M-2211. A1

ALQUILO LOS BAJOS de la moderna casa Malecón 73, sala, comedor, dos habitaciones, baño intercalado completo, cocina de gas, cuarto de criados y gran patio. Informan en Monte 170. Teléfono A-2066. A1

ALQUILO BAJOS BONITOS. Lealtad 38, sala, saleta, 4 cuartos, comedor, patio, traspatio, acabados de pintar. Llaves en la misma. Telf. F-3417 p. m. A1

ALQUILO: SAN RAFAEL 107, altos, sala, saleta, comedor, tres cuartos, cuarto criados, baño y demás servicios modernos. Informes: en los bajos. Telf. U-7926. A-1

ALQUILO: DESAGUE letras A. y B., con sala, comedor y tres habitaciones, a $12.00. Infanta y Desagüe. Informes: Telf. I-2897. A-1

ALQUILO HERMOSOS altos, sala, comedor, tres habitaciones, baño completo y dos cuartos en azotea, en $30.00. Cristo 20. Informes: Telf. I-2897. A-1

ALQUILO BAJOS, CONCORDIA 156-B sala, comedor, tres habitaciones y baño completo, en $25.00. Véala pronto. Informes: Telf. I-2897. A-1

SE ALQUILA: VAPOR número 19, sala, tres habitaciones, patio y servicios. Informes: Telf. A-5540. A-1

SE ALQUILA: SAN MIGUEL 59, primera planta, derecha, compuesta sala, comedor, 3 habitaciones, baño moderno intercalado y cocina. Informes: Telf. A-5540. Galiano 66. Banco. A-1

SE ALQUILA: TROCADERO 73, bajos, sala grande, seis habitaciones, cocina y servicios sanitarios. Informes. Telf. A-5540. Galiano 66. Banco A-1

SE ALQUILA PISO independiente, casa moderna, Suárez 107, primera planta, compuesto de comedor, tres habitaciones, cocina, baño intercalado, servicios criados. Llave, en el segundo. Telf. A-5540. Galiano 66. Banco. A-1

ALQUILO EL PRIMER PISO de Lamparilla 50, con cinco habitaciones, sala, saleta, comedor, baño, cocina. Precio: $35.00. Llave en la vidriera. Informes: F-4131. A-1

$30. ALQUILO. MANRIQUE 130, bajos, entre Reina y Salud. Sala, comedor, tres cuartos, baño, cocina y patio. Cuarto y servicio de criados. La llave en altos. Informes: Obispo 16. A1

SAN RAFAEL 153 y 165, altos, entre Lucena y Marqués González y Marqués González 6, entre San Rafael y San José, sala, comedor, tres habitaciones y baño. Llaves en la misma, desde $25 a $34. Informes: A-6420. A1

CUBA 18, altos, frente al nuevo Malecón, cómodas casitas desde $15 a $30. Informes en la misma. A1

MERCED 3. SE ALQUILA una casita compuesta de sala, comedor, 2 cuartos, servicio sanitario, ducha y patio. Precio: $15.00. Informes: Bufete de Arellano. M-3936. A-1

MANRIQUE 143, ENTRE REINA y Estrella. Alquilo la planta alta, compuesta de sala, comedor, 5 cuartos, 2 baños intercalados y cocina. Precio: $40.00. Informes: Bufete de Arellano. M-3936. A-1

HABANA 3. SE ALQUILA la planta baja, compuesta de recibidor, 2 cuartos, baño, servicios, patio y cocina. Precio: $28.00. Informes: Bufete de Arellano. M-3936. A-1

OFICIOS 112, ESQUINA a Merced. Se compone de un salón grande, propio para bodega o establecimiento, 2 habitaciones, baño, patio, cocina y servicios. Precio: $35.00. Informes: Bufete de Arellano. M-3936. A-1

SAN LAZARO 307, ENTRE Espada y Hospital. Alquilo planta baja, compuesta sala, comedor, 3 cuartos, baño, cocina, cuarto de criado y patio. Precio: $40.00. Informes: Bufete de Arellano. M-3936. A-1

SAN JOSE 7, ENTRE AGUILA y Galiano. Se alquila piso tercero, sala, comedor, tres cuartos, baño, cocina, cuarto y servicios de criados. Alquiler reducido. Llave, en los bajos. A-1

MALOJA 203, ALTOS, entre Oquendo y Franco, frente al parque, casa linda y fresca, sala, 3 habitaciones, 2 baños, comedor, cocina cuarto criados, $30.00. A-1

PRECIOSOS ALTOS, $30.00

Se alquilan los modernos y frescos altos de San José 124-K., esquina a Marqués González, acabados de pintar, compuestos de sala, saleta corrida, 3 habitaciones, comedor, baño y servicios de criados, agua abundante. Llaves, en los bajos, bodega. Informes: Edificio «Bacardí». Apartamento 401, Francisco Torres. De 10 a 12 a. m., y de 3½ a 5½ p. m. Telf. A-7830. A-1

MAZON 2 ESQUINA Neptuno, segundo piso, sala, comedor, 3 habitaciones, baño intercalado, cuarto y servicios criados, Llave en primer piso. Informes: Mercaderes 35. Telf. A-7164 A-1

LEA, QUE LE INTERESA: EN $18.00, POR SU PRECIO, NADA MEJOR

Se alquilan en $18.00, las cómodas y ventiladas casas bajas, calle Agustín Alvarez números 14 y 26, entre Marqués González y Oquendo, a dos cuadras de Belascoaín y una del Nuevo Frontón, acabadas de pintar, compuestas de sala, saleta corrida, tres habitaciones, cocina, patio y demás servicios, con abundante agua. Calle pavimentada y mucha luz. Vecindario de moralidad. Las llaves en el número 10. Informes: Edificio «Bacardí», Apartamento 401. Francisco Torres. De 10 a 12 a. m., y de 3½ a 5½ p. m. Telf. A-7830. A-1

VIRTUDES 162, ALTOS y bajos. Se alquilan con sala, comedor, tres cuartos, baño, cocina, etc. Más informes: Ramón G. Fernández. U-1157. A-1

ANIMAS 177-A. SE ALQUILAN bajos compuestos de sala, comedor, tres habitaciones, baño magnífico y cocina. Para más informes: Ramón G. Fernández. Telf. U-1157. A-1

EN DESAGUE 90, BAJOS. Alquilo casa compuesta de sala, comedor, dos habitaciones, baño y cocina. Más informes: Ramón G. Fernández. Telf. U-1157. A-1

ALQUILO: CARMEN 22, altos, una cuadra Monte y Belascoaín, sala, comedor, 3 cuartos, cocina, servicios, $18.00. M-7450. A-1

PRECIOSA CASA, EN $25.00

Se alquila la moderna y fresca casa, acaba de pintar. Marqués González número 109, entre Desagüe y Benjumeda, a dos cuadras de Belascoaín, compuesta de sala, saleta corrida, cuatro habitaciones, baño completo intercalado, cocina, patio y servicios de criados. La llave, en Pasaje A. Alvarez número 10. Informes: Edificio «Bacardí», Apartamento 401, Francisco Torres. Telf. A-7830. De 10 a 12 a. m., y de 3½ a 5½ p. m. A-1

ALQUILO: JESUS PEREGRINO 55-A. sala, comedor, 3 habitaciones, cocina, patio, servicios, $20.00. Marqués González 33, altos, 2 habitaciones, sala, comedor, servicios, cocina. $18.00. M-7450. A-1

SE ALQUILA: SEGUNDO piso derecha, Amistad 102, sala, recibidor, 4 cuartos, baño intercalado, comedor, cocina, cuarto y servicios de criados. Informes: Amistad 102, primer piso, derecha. A-1

ALQUILERES

A-1 Habana

$25.00 VIRTUDES 177, BAJOS, entre Oquendo y Soledad, sala, recibidor, cuatro habitaciones, baño intercalado, comedor, cocina. Casa moderna. Informes: «La Moda». Galiano y Neptuno. A-4454. A-1

ALTOS MODERNO, Aguiar 10 entre Peña Pobre y Monserrate, frente Parque Luz Caballero. Sala, comedor, tres cuartos, baño intercalado, cuarto. Cuarto y servicio criados. La llave 2 a 5 p. m. Informes: A-6420. A1

EDIFICIO MARTA, Consulado 7, casi esquina Prado, moderno piso alto, con todo confort, al estilo americano. Precio reducido. Hay elevador permanente. Informes, el portero. A1

VILLEGAS 35, ALTOS, entre O-Reilly y Progreso, sala, comedor, un cuarto, demás servicios. Llaves en el 37. Informes: F-2608. A-1

TEJADILLO 32, bajos, amplia casa propia para familia larga o huéspedes. Llaves en los altos $65. Informes. A-6420. A1

SE ALQUILAN LOS HERMOSOS y frescos bajos de Ancha del Norte 31, a una cuadra del Prado, con zaguán, sala, saleta, 4 grandes cuartos, cuarto de baño, comedor, pantry y cocina, cuarto y servicios de criados Precio: $60.00 Las llaves en la misma, de 3 a 5. Informes: Baños 28, entre 17 y 19. F-4003.

ARAMBURU 23, altos, esquina San Rafael, recibidor, sala, comedor, 3 cuartos, baño completo y cocina. Llave botica $30. Informes, A-6420. A1

SALUD 152, altos, sala, comedor, 3 cuartos, baño intercalado y servicios de criados. Llave en los bajos. $25. Informes, A-6420. A1

TROCADERO 109, altos, casi esquina Galiano, sala, comedor, tres cuartos, baño completo y patio, $30. Llave los altos. A1

CASAS BARATISIMAS, desde $15.00, Nueva Pilar esquina Manglar, dos, tres y cuatro habitaciones, sala, comedor, baño completo. Llaves, misma casa, altos 1. Informes: Telf. F-2836. A-1

ALQUILASE: HABANA 104, esquina Obrapía, acabado pintar, sala, saleta, 4 cuartos, comedor, servicios, entrada independiente criados. Llaves, bajos. Ultimo precio, $30 00. A-1

CUBA Y SANTA CLARA. Alquilo piso alto, 3 habitaciones, sala, saleta, comedor, cocina, baño intercalado y cuarto y servicios para criados. Informes, allí. Precio: $30.00. Rodríguez Compañía. A-1

ALQUILAMOS CASAS

Carlos III número 201, principal (derecha) y segundo piso (derecha) cuatro cuartos, sala, saleta, comedor y demás servicios. Carlos III número 197, fondo de la bodega (bajos), tres cuartos, sala, saleta, comedor y demás servicios. Oquendo número 40, planta baja, (derecha) y segundo piso (derecha) cuatro cuartos, sala, saleta, comedor y demás servicios. Sol números 21, 23 y 25, segundo piso y tercer piso, cuatro cuartos, sala, saleta, comedor y demás servicios. Precios reducidos. Informan: Telf. A-1752 A-1

ALQUILO: EL NUEVO y moderno segundo piso de Barcelona 2, muy próximo al Capitolio, parques, teatros y principales establecimientos de la Ciudad. Precio módico. Informes Neptuno 113. Telf. M-1774. A-1

SAN JOSE 107-A., BAJOS. Se alquila la casa con sala, comedor, tres cuartos y servicios. Informes: Rosales y Lavedán. Departamento de Administración de Bienes. Telf. M-6947 A-1

SAN JOSE 107, ESQUINA a Oquendo. Se alquila casa con sala, comedor, tres cuartos y servicios. Informes: Rosales y Lavedán. Departamento de Administración de Bienes. Telf. M-6947 A-1

ALQUILAMOS: Casas modernas En La Habana y Luyanó, desde $15.00 en adelante. También una ciudadela de 39 habitaciones en San Rafael esquina Hospital. Llame: U-5215, que le informaremos. A-1

LEALTAD NUMERO 24, bajos, (M. M. Delgado). Se alquila casa con sala, recibidor, ambos muy grandes, cuatro cuartos, baño intercalado, comedor al fondo, cocina y servicios para criados. Informes: Rosales y Lavedán. Administración de Bienes. Telf. M-6947. A-1

ANIMAS 137, BAJOS, entre Gervasio y Escobar, sala, saleta, tres cuartos, cuarto de baño y demás servicios. Informes: Aguila 213, peletería «La Horma Grande». A1

PRADO 62, esquina Colón, altos, espaciosa casa para familia larga. Llave e informes en la misma, de 8 y media a 1 y de 2 a 5.

MARINA 19, altos, frente al parque Maceo, sala, comedor, tres cuartos, baño intercalado. Llave de 2 a 5 p. m. $35, Informes, A-6420, A1

MALECON 4, al lado del Unión Club con entrada por San Lázaro 24, altos y bajos, propios para club o familia larga. Llave en la misma. Informes, Obispo 16. A1

LUGAREÑO 3, entre Ayesterán y Almendares, a una cuadra de Carlos III, moderno piso alto, sala, comedor, tres habitaciones, baño completo. Llave en la misma. Informes, Obispo 16. A-6420. A1

VILLEGAS 111. SE ALQUILA primer piso, fabricación nueva, reúne comodidades con sala, recibidor, cuatro habitaciones, baño intercalado, servicios, comedor, cocina gas. Módico precio. Informes: A-9745. A-1

HABANA 115. SE ALQUILAN los dos pisos altos, con 19 habitaciones, a precio de situación. Informes: U-4912. A-1

PISO INDEPENDIENTE PARA OFICINA $35

Se alquila el tercer piso de la casa O-Reilly No. 40, esquina a Aguiar, en el rebajado precio de $35. Servicio de elevador durante el día. Informes en la misma. A1

ENSANCHE HABAINA. Alquilo espaciosos altos, terraza, sala, saleta, comedor, pantry, cuatro cuartos, baño intercalado, cuarto, servicios criados, cocina, media cuadra Carlos III. U-4760 A-1

ALQUILO: HABANA 15, primer piso, con 4 dormitorios, sala, saleta y comedor, y demás servicios. Informes: Rayo 110.

HABANA 25, BAJOS, 3 habitaciones, saleta, comedor y demás servicios. Informes: Rayo 110.

JESUS PEREGRINO 66, con 5 habitaciones, sala, comedor y demás servicios. Informes: Rayo 110. A1

A-2 Vedado y Príncipe

VEDADO: BAÑOS 46, ENTRE 19 y 21, altos modernos, 5 habitaciones, etc., con o sin garage. F-6635. M-2863 A-2

CASA A LA BRISA, jardín, portal, sala, saleta, cuatro cuartos, comedor, baño, cuarto y servicios criados, cocina carbón y gas. D. número 198, entre 21 y 23, Vedado. Informes, al lado. A-2

PRECIOSO PISO ALTO, 27 número 423, entre 4 y 6, Vedado, 4 cuartos, porch, pantry, cuartos criados separados, garage, etc. Llaves, bajos. Más informes: M-7245. A-2

EN EL MEJOR PUNTO del Vedado, calle 17 esquina J. Se alquilan los altos con terraza, sala, comedor, cinco cuartos y dos baños intercalados. Informes, en los bajos. A-2

VEDADO: CALLE 4 NUMERO 182, moderna, sala, comedor, cuatro habitaciones, baño intercalado y cuarto y servicios de criados. A-6483. A-2

VEDADO: PASAJE Crecherie 44, sala, comedor, 3 cuartos, baño, cocina, portal, $25.00. Telf. F-4283. Llave en la misma. A-2

ALQUILERES

A-2 Vedado y Príncipe

6 ENTRE 15 Y 17, VEDADO: Alquilo casa compuesta la planta baja, jardín, garage para 2 máquinas, entrada al primer piso, un salón grande, 3 cuartos criados, hall, cocina, despensa y subida criados al primer piso. Primer piso, sala, recibidor, 5 cuartos, 2 baños, comedor, hall y pantry. Segundo piso: 4 cuartos y baño. Precio: $115.00 Informes: Bufete de Arellano. M-3936. A-2

SE ALQILA EL CHALET de O., esquina a 19, estilo Castillo. Puede verse a todas horas. La llave, informes, en O. número 8, edificio «Piloto» A-2

VEDADO: B. NUMERO 87, altos, media cuadra Colegio La Salle, entre 9 y 11, hermosa y fresca casa, 5 cuartos, todas comodidades. Llave, en la misma. Informes: F-4283. $60.00. A-2

20 NUMERO 21, ENTRE 15 y 17, Vedado. Alquilo la planta baja, compuesta jardín, portal, sala, 3 cuartos, baño intercalado, comedor, cocina, cuarto y servicio criados y patio al fondo. Precio: $30.00. Informes: Bufete de Arellano. M-3936. A-2

K. NUMERO 150, ENTRE 15 y 17, sombra, cerca colegio Las Mercedes, cuatro cuartos, baño, sala, comedor, portal, cuarto criados y servicios. $45.00. F-1668 A-4410. A-2

VEDADO: J. NUMERO 25, altos, entre 15 y 17, sala, comedor, 4 habitaciones, baño, cuarto y baño de criado, amplio hall central. La llave en los bajos. Informes: F-2697. A-2

23 ENTRE 12-14. BONITO piso interior con entrada independiente, escalera de mármol, sala, dos habitaciones y servicio completo, Agua abundante F-5469. A2

CALADA 169, ENTRE I y J ventilado y bonito alto, portal, sala, recibidor, hall, cuatro habitaciones, dos más de desahogo, saleta y doble servicio, agua muy abundante. F-5469. A2

VEDADO: CALLE 4 NUMERO 244, entre 25 y 27. Alquilo altos, a la brisa, sala, saleta, cuatro cuartos, cuarto y servicios de criados, comedor al fondo y baño intercalado. Informes, en los bajos. A-2

SE ALQUILAN LOS ALTOS y bajos de 23 número 450, entre 8 y 10, Vedado, altos, terraza, sala, comedor, cinco habitaciones, dos baños, pantry, cocina, cuarto y servicios de criados; bajos, jardín, portal, sala, comedor, tres grandes habitaciones, baño intercalado, pantry, cocina, cuarto y servicios de criados y garage. Llaves e informes, en la misma, de 9 a 11 y de 2 a 6. A-2

VEDADO: ALQUILO CASA moderna, sala, recibidor, comedor, cuatro cuartos, baño, cocina, servicios criados, en 21 esquina a 14. Precio de hoy. M-6817 F-5397. A-2

SE ALQUILA: CALLE O. número 8, edificio «Piloto», un piso con muchas comodidades; tiene garage y elevador. Puede verse, a todas horas. Informes, en la misma. A-2

SE ALQUILA LA ESPLENDIDA casa 17 número 390, esquina a 2, esquina de fraile. Informes, en la misma, de 2 a 6. A-2

A UNA CUADRA COLEGIO Teresiano, alquilo frescos y modernos altos, calle 13, entre 14 y 16, Vedado. No tiene garage. $35.00. La llave, en los bajos. Informes: FO-2809. A-2

ALQUILO: CALLE I. número 39, altos, cinco cuartos, dos baños y demás comodidades, nueva, casi esquina a 17. Informes A-6164. Las llaves, en la esquina. A-2

VEDADO 19, ENTRE 14 y 16, número 505. Alquilo altos, sala, comedor, tres cuartos, baño intercalado, cocina, servicios criados. Informes, la misma. A-2

ALQUILO: EN TERCERA, entre E. y F., Vedado, chalet moderno, con portal, hall, sala, comedor, cocina y cuarto de criados, con servicios, en los bajos y cuatro habitaciones, dos baños y terraza, en los altos. Informes: Manzana de Gómez 240. Telf. A-4893. A-2

ALQUILO: VEDADO. Calzada esquina a 14, bajos, con portal, sala, comedor, 3 habitaciones, baño, servicios de criados. Llaves en los altos. Informes: Manzana de Gómez 240. Telf. A-4893. A-2

VEDADO

Quinta entre 4 y 6. Lo más fresco. Piso moderno, baño intercalado, cuatro habitaciones. Llaves, allí. Informes: A-2814. A-2

VEDADO: EN LO MEJOR de la calle 12, número 161, entre 15 y 17, bajos y altos modernos, portal, sala, hall, 3 habitaciones, comedor espacioso, cocina, cuarto y servicios criados, terraza al fondo, amplio y ventilado. Telf. F-1744. A-2

LINEA 77-A., ENTRE 2 y 4, portal, sala, recibidor, cuatro habitaciones, dos baños, patio, traspatio, comedor, pantry, cocina, dos cuartos corridos, garage dos máquinas, M-3193. A-2

VEDADO, BAÑOS 46, entre 19 y 21. Altos modernos, 5 habitaciones, etc., con o sin garage. F-6635, M-2863. A2

EDIFICIO calle H número 184, entre 21 y 23, Vedado, modernos pisos al estilo americano, con todo confort, para familias cortas. Alquiler razonable. Informes, el portero. A2

6 ENTRE 15 Y 17, VEDADO: Alquilo casa compuesta la planta baja, jardín, garage para 2 máquinas, entrada al primer piso, un salón, grande, 3 cuartos criados, hall, cocina, despensa y subida criados al primer piso. Primer piso, sala, recibidor, 5 cuartos, 2 baños, comedor, hall y pantry. Segundo piso, 4 cuartos y baño. Precio: $115.00. Informes: Bufete de Arellano. M-3936. A-2

FRESQUISIMOS ALTOS, K. número 164, entre 17 y 19, sala, recibidor, cuatro habitaciones grandes, baño, comedor, cocina y servicios criados. Buena terraza. Informes: Telf. F-5506. A-2

CALLE F No. 14. Se alquilan: los modernos altos a la brisa, calle F. número 14, Vedado, terrazas, sala, comedor, cinco habitaciones, dos baños, pantry, hall central, cuartos y servicios de criados. Informes: F-1377. A2

SE ALQUILA UN HERMOSO primer piso en 12 y 11, compuesto de tres habitaciones, sala, comedor, recibidor, baño y cocina. Informes: 17 y 12, Vedado. Telf. F-6035. A-2

MODERNOS ALTOS, terraza cubierta, sala, saleta, cuatro cuartos, baño, comedor, gas, servicios de criados, 21 número 283, entre D. y C. Informes: en la esquina D. Casa madera, Vedado. A-2

ALQUILO: CALLE TECERA 381, entre 2 y 4, portal, sala, recibidor, tres habitaciones, comedor, baño completo, cuarto y servicios de criados. Informes: Telf. U-5858. Abierta, de 2 a 5 de la tarde. A-2

ALQUILO ALTOS, QUINTA, entre A. y B., Vedado, sala, saleta, 3 cuartos, baño completo, comedor, cocina, gas, calentador, terraza, cuarto, servicios criados. Informes, bodega. Telf. F-6228. A-2

ALQUILO LOS VENTILADOS altos de la calle H. número 223, entre 23 y 25, compuestos de sala, comedor, dos cuartos, terrazas delante y detrás. Precio: $27.00. A-2

VEDADO: SE ALQUILAN los altos de la casa Baños esquina a 19. Informarán en los bajos, de los mismos. A-2

H. NUMERO 122, ALTOS, entre 13 y 15. Se alquila, con sala, recibidor, cuarto habitaciones, baño intercalado, hall, comedor al fondo, cocina y servicios de criados. La llave, en la misma; alquiler reducido. Informan, compañía de seguros «El Iris'. Empedrado 34. Telf. A-1294. A2

CALLE B número 189 entre 19 y 21, Vedado, moderno chalet, jardín, portal, recibidor, sala, comedor, pantry. 5 habitaciones, 2 baños, cuarto y servicios de criados, garage para dos máquinas. Llaves en la misma, al fondo. Informes, Obispo 16 A-6420. A2

ALQUILERES

A-3 Cerro y Palatino

CERRO: R. BETANCOURT. Alquilo en San Quintín y Cerezo, una esquina en $10.00, para carbonería, con un cuarto, para vivir; también alquilo una casa en $8.00., sala, cuarto y comedor, buen patio. Las llaves, al doblar, Jaime. A-3

COLON 103, CERRO, CASA mampostería, portal, sala, tres cuartos, servicios, cocina, $12.00. Dueño: H. número 3, Vedado. Telf. F-2926. A-3

SE ALQUILA LA CASA Primelles número 16, Cerro, a una cuadra del paradero, compuesta de portal, sala, recibidor, 5 cuartos, baño completo, patio y traspatio. Llaves e informes, en la misma. A-3

SE ALQUILA: SANTA Teresa número 90, con sala, saleta, 3 cuartos, comedor, cocina, baño, patio y garage. La llave en la bodega. U-6901.

ALQUILO BARATA, espaciosa casa, Cerro 482, frente a «La Covadonga», varios cuartos, sala grande, zaguán, patio. Llave, en la ferretería. Informes: Monte 85. A-7795. A-3

A-4 Marianao y sus Repartos

QUINTA AVENIDA, REPARTO Miramar, esquina 20, chalet 2 plantas, magnífico terreno, 5 cuartos, 2 baños, doble garage, etc. Llaves al lado. Más informes: M-7245. A-4

ALQUILO: AMPLIACION Almendares Avenida Séptima esquina a 11, casa con portal, sala, 3 habitaciones, baño intercalado, garage, servicios criados. Informes: M-2965 A-6906. A-4

AVENIDA 9, ENTRE LAS CALLES 6 y 7, Buena Vista, Marianao. Se compone jardín, portal, sala, comedor, 4 cuartos, 2 baños, pantry, cocina, cuarto y servicios criados, garage para una máquina. Precio: $50.00. Informes: Bufete de Arellano. M-3936. A-4

ALQUILASE: NUÑE$ 21-D., cerca Miramar, una cuadra de Calzada, Reparto Columbia, casa moderna con portal, sala, 3 habitaciones dormir, baño completo intercalado con agua fría y caliente, comedor, cocina, lavadero, patio grande con jardín. Alquiler muy bajo. Llave en Miramar 105-A. Informes: Prado 125. Telf. A-1556. A-4

SE ALQUILA CHALET. Quinta Avenida y 7, Reparto Buena Vista. La llave en la esquina. Informes: F-4782. A-4

SE ALQUILAN, EN LA CALLE A. y Fuentes, Almendares, casitas de $10.00 y $13.00, y apartamentos con luz a $6.00. Informes, en la bodega. FO-3420. A-4

SE ALQUILA CASA, acabada de fabricar, en La Sierra, calle 7, entre 8 y 10, dos amplias habitaciones, baño intercalado, comedor, sala, cocina y en el sótano, servicio de criados completos, lavandería y garage. Muy fresca. Precio: $30.00. Informes: FO-3420. A-4

MARIANAO. ALQUILO casa moderna, $16.00 portal, sala, 3 cuartos, lavadero, Avenida Quinta y 7, tranvía próximo «Playa-Buena Vista», San Miguel 4, «Ariete», Díaz. M-4141. A-4

MARIANAO, LINDA QUINTA en la Calzada, Magnífica casa, espléndido arbolado y en Buena Vista, cerca Colegio Belén, casa buena. F-5557. A-4

AVENIDA AMERICA Y Aliados, altos. Linda casa moderna, sala, recibidor, baño intercalado, garage, cuarto criado, cocina con calentador. Informan y llave: F-5869.

COLUMBIA: AVENIDA OCTAVA

Entre Oficiales y Primera. Alquilo 2 casa, con 4 cuartos, garage. Modernas, cerca Colegio Belén. También cedo una a cambio de cuarto y comida, para una persona. FO-3304. A-4

A-5 J. del Monte y La Víbora

JESUS DEL MONTE 463, esquina a Altarriba, enfrente Colegio Huguet, frescos, modernos altos, seis habitaciones familia, dos baños intercalados, garage. Precio: $55.00. F-5692. Véalos. A-5

CASA ACABADA de pintar, Juan Delgado, entre Vista Alegre y Carmen, cerca parque Mendoza, jardín, sala, saleta, 4 cuartos, baño completo, cocina y patio. Alquiler moderado. Informes: M-2579. A-5

SE ALQUILA EN LO MAS ALTO de la Víbora, una casa con sala, comedor, dos cuartos, baño, cocina y patio. J. del Monte, Luz y Delicias. Telf. I-7632. A-5

BARATISIMA ALQUILO: Luis Estévez 9, jardín, portal, baño intercalado, tres habitaciones grandes, una cuadra del tranvía, a la brisa, patio cementada. Informes: I-1354. A-5

ALTOS Y BAJOS. 10 de Octubre 71 y 73; terraza, sala, comedor, 3 habitaciones, baño completo, agua caliente y servicio criado, patio. Bajos $23.00, altos, $26.00. Informan: Monte y San Nicolás, café. A-4635. A5

CASI GRATIS $14. Sala, comedor, tres habitaciones, una cuadra calzada. media iglesia Jesús del Monte. Marqués de la Torrez 63. A5

ALQUILO HERMOSOS altos, Jesús del Monte 74, $30.00, sala, saleta, cuatro cuartos, cerca Quinta de Dependientes. La llave, bajos. Informes: Bernaza 23, tintorería. A-5

ALQUILO HERMOSO chalet, vista 3 calles, San Francisco, Acosta y 10, pasa tranvías Lawton Parque; tiene portal, sala, saleta, 6 habitaciones, garage, agua, luz. Llaves, bajos. M-5112 Sr. Lebredo. A-5

SE ALQUILA PLANTA ALTA, Correa 43, esquina San Benigno, compuesta de sala, comedor, baño intercalado, cinco habitaciones, cocina, terraza y servicios criados. Informes: Telf. A-5540. A-5

ALQUILO CASA, Josefina 5, Víbora, una cuadra Calzada, portal, sala, comedor, tres habitaciones y baño completo, en $18.00. Informes: Telf. I-2897. A-5

SAN MARIANO NUMERO 36, Víbora. Se alquila casa con portal, sala, recibidor, tres cuartos, comedor al fondo, baño, cocina, patio y traspatio; tiene garage. Informes: Rosales y Lavedán. Administración de Bienes. Telf. M-6947. A-5

AIQUILO: ESPLENDIDO y fresco primer piso, J. del Monte 227, próximo Puente Agua Dulce, 5 habitaciones, sala, comedor, baño intercalado, terraza y servicios criados. $30.00. M-7450. A-5

VIBORA: EN $23.00 SE ALQUILA la casa Avenida de Acosta número 28, entre Tercera y Cuarta, compuesta de jardín, portal, sala, 5 habitaciones, comedor, baño completo, servicios de criados y un buen patio. Informes: I-6219. A-5

ACABADA DE PINTAR: Se alquilan bajos casa Lawton 50, sala, comedor, 3 grandes habitaciones, baño completo y cocina de gas. Llave e informes, los altos. Telf M-2225. A-5

LAWTON NUMERO 83. Se alquila casa con sala, recibidor, tres cuartos grandes, baño, comedor, cocina y un gran patio. Informes: Rosales y Lavedán, Administración de Bienes. Telf. M-6947. A-5

ALQUILO: CONCEJAL Veiga 5, entre Estrada Palma y Libertad, casas interiores, baratas, sala, dos cuartos, comedor, baño, cocina y luz. Informes, en la misma. A-5

GERTRUDES 29, ESQUINA Segunda, portal, sala, saleta, 5 cuartos, hall, jardín, agua abundante, garage, doble servicio sanitario. Llave en la misma. Precio: $35.00. Informes: A-5418 A-5

MILAGROS B., CASI esquina Jesús del Monte. Sala, comedor, tres cuartos, baño y patio. Informes: Obispo 16. A-6420. A5

ESTRADA Palma 65, altos, entre O-Farril y Lagueruela, Víbora, sala, comedor, tres habitaciones, baño, terraza y cuarto de criados. Llave en los bajos. $25. Informes, I-1518. A5

VIBORA, EN $14. SE alquila la casa Tejar 22, esquina Lawton. Sala, comedor, dos cuartos, baño, cocina, patio. Informan: I-3271. A5

ALQUILERES

A-5 J. del Monte y La Víbora

LAWTON NUMERO 27, ALTOS, entre Concepción y San Francisco. Se alquila con sala, comedor, tres cuartos, cocina grande y su correspondiente servicio. Informes: Departameneto de Administración de Bienes, Rosales y Lavedán. Telf. M-6947. A-5

ESTRADA Palma 82, esquina Concejal Veiga, Víbora, moderno chalet, jardín, portal, recibidor, sala, vestíbulo, comedor decorado, pantry, 6 habitaciones, 3 baños, cocina, dos cuartos criados y servicios, garage para 3 máquinas. Llave la misma. Informes, Obispo 16. A-6420. A5

A-6 Luyanó

LUYANO: SE ALQUILAN en $20.00, los regios altos de Reforma esquina Herrera, compuestos sala, saleta, 3 cuartos y demás servicios. Informes: A-3303. A-6

ALQUILO ESPLENDIDA y fresca casa en Luyanó, calle Manuel Pruna 117, próxima a la Calzada de los tranvías, con jardín, patio, traspatio y garage. Precio módico. Informes: Neptuno 113. Telf. M-1774. A6

SE ALQUILA EN CONCHA y Guasabacoa, bajos modernos, con portal, sala, dos habitaciones, cocina y servicios, desde $15.00. Informes: Manzana de Gómez 240. Telf. A-4893. A-6

ALQUILO ESPLENDIDA CASA, sala, comedor, tres habitaciones, en $18.00. Justicia y Compromiso, una cuadra Calzada. Informes: Telf. I-2897 A-6

ALQUILO ALTOS Y BAJOS, portal, sala, comedor, tres habitaciones y baño intercalado, a $25.00. Luyanó 217, frente Reparto La Asunción. I-2897. A-6

VELAZQUEZ Y CONCHA. Se alquilan altos y bajos, compuestos de sala, comedor, tres habitaciones, baño magnífico y cocina. Se dan baratísimos. Informes: Telf. U-1157. Ramón G. Fernández. A-6

A-7 Sto. Suárez y Mendoza

SANTA IRENE NUMERO 42 y San Indalecio, con sala, saleta, cuatro cuartos, baño completo, cocina, patio y terraza. Precio situación. Llave en la misma A7

SANTOS SUAREZ. Se alquilan los hermosos altos de Libertad número 50, esquina a D-Strampes, con cuatro cuartos, sala, comedor y baño intercalado. Precio de situación. La llave en los bajos. Informes, en Peña Pobre y Cuba, bodega. Telf. M-5134. A-7

LACRET 507. ALQUILO tres casas, una de altos y dos de bajos; altos, 3 cuartos, recibidor, sala, comedor, baño completo, cocina, cuarto baño de criados; bajos, portal, sala, cuarto, cocina y baño. Muy baratas. Llave, bodega. Telf. I-7509. A-7

EN LO MAS ALTO de Santos Suárez, Milagros y Goss. Se alquilan altos con sala, comedor, 3 cuartos, baño, agua fría y caliente. Precio: $16.00; otros bajos, con 2 cuartos, $13.00. Informes, en la bodega. A-7

ALQUILO CASAS CON portal, sala, dos cuartos, comedor al fondo, baño intercalado, patio y traspatio a $15.00 Otras más pequeñas a $7.00, $8.00 y $10.00, Calzada Gueno Aires, Paz y Balaguer. Informan: letra K., teléfono A-6366. A7

A-9 Guanabacoa y Cojímar

GUANABACOA: ALQUILO casas acabadas reedificar, calle Lebrado 4, sala, recibidor, 6 cuartos bajos, cuatro altos, servicios completos, agua abundante, $35.00. M. Gómez 16 y medio, sala, saleta, 5 cuartos, servicios completos, pegada Escolapios, $18.00. Llaves al lado. Telf. U-5636. A-9

A-12 Solicitud de Alquileres

SOLICITO CASA EN ALQUILER, Santos Suárez, Santa Emilia, de Serrano a Paz, con portal, sala, con ventanas hasta abajo. Más informes: Tienda «Primavera», Santos Suárez. A-12

W. Arrendamientos

SE ARRIENDA UNA CASA de 37 habitaciones y 4 locales de comercio, en lo mejor de La Habana. Informes: F-4822. Calle C-4, altos, entre Quinta y Sptima. Vedado. W.

SE ALQUILA FINCA de tres cuartos de caballería, con casa de vivienda, compuesta de sala, comedor, dos cuartos grandes, cocina y baño; tiene agua corriente y luz eléctrica, situada en Campo Alegre, Carretera de Güines, entrada Del Diezmero. Precio: $25.00. Propietario: Capitán Miranda. Telf. I-3082. W.

B-1 Casas-Apartamentos

CENTRICOS, MODERNOS y ventilados apartamentos, sala, comedor, tres habitaciones, baño intercalado y cocina. Galiano y Concordia, frente a la Iglesia Monserrate, edificio «Zéndegui». Precios económicos Informes: F-6348. B-1

GAL'ANO Y SAN RAFAEL, altos del café La Isla, se alquilan apartamentos y habitaciones. un apartamento en la azotea, esquisita comida. B1

EDIFICIO «AGUIAR», Industria 72 y medio, entre Animas y Trocadero, hermosos apartamentos dos habitaciones y baño completo, luz, limpieza, teléfono, agua caliente y ascensor, día y noche, vigilancia nocturna. Solo personas de moralidad. Precios módicos. B-1

APARTAMENTO
DESDE $16.00
PALACIO DIAZ BLANCO
BELASCOAIN 120
Entre Clavel y Antonio Díaz
THE TRUST COMPANY OF CUBA
DEPARTAMENTO DE BIENES
Obispo 53. M-6917
B-1

8 Y 19, VEDADO

F-6635. Precios de Verano. Apartamentos modernos, 1, 2, 3 y 4 locales, luz, teléfono, Frigidaire, radio, agua caliente, garage, piscina y restaurant. B-1

B-2 Naves y Locales

ALQUILO: PARA ALMACEN o depósito, Cuba 96, casi esquina a Muralla, 600 metros. Alquiler: $30.00, casi regalado. La llave en los altos. Informes: Grandes Almacenes «El Número 15. Monte 15. B-2

GANGA: $38.00. ALQUILO local muy bien situado, preparado para comercio; tiene su buena vidriera al frente, en Amistad, entre Neptuno y Concordia. Informes: Neptuno 42. B-2

O-REILLY 50

Hermosísimo piso, con vidrieras y lámparas, propio para establecimientos. Rebajado: $50.00. Informes, en los altos. B-2

LOCALES COMERCIO

LOCALES BARATOS

Acosta y Compostela, varios, propios para bodega, sedería, dulcería, ferretería, frutería, café, lechería, &.	$ 10.00
Zulueta 32, varios, por Zulueta y por el Pasaje, magníficos para librería, tintorería, frutería, &.	$ 10.00
Velázquez y Cueto, local espacioso, propio para establecimiento	$ 20.00
Concordia 12, bajos, local espacioso, con servicios al fondo	$ 25.00
Pasaje Infante y Mayía Rodríguez, bodega, con todos sus armatostes, nevera, &	$ 10.00

A-4358 M-6263 M-2096

ALQUILERES

B-2 Naves y Locales

ALQUILO: HERMOSA esquina para establecimiento, Cárdenas 55, bajos, esquina Gloria. Admito proposiciones. Llaves 57, al lado, altos. Informes: Bernaza 23, tintorería. B-2

CON CHUCHO de Ferrocarril. Se alquilan locales para industrias, cerca de Belascoaín, Carlos III e Infanta, de varias dimensiones y precios moderados. Informes: "La Vinatera", Arbol Seco y Peñalver. Telf. U-1794. B-2

ALQUILO UNA NAVE en Sol 10, propia para almacén o industria. Informes: Cuba 100. A-2596. B-2

ALQUILO LOCAL para establecimiento, San Francisco esquina a Valle. Precio reducido. Informes: L. Aguilera. A-7252. B-2

MAGNIFICO LOCAL. Propio para establecimiento, con armatostes y enseres. Se da muy barato. San José y Quiroga. La llave, en la misma. Telf. U-1157. B-2

ALQUILO: O-REILLY 106 y 108, edificio cuatro plantas, antigua casa Harris Bros. Entrada por O-Reilly y por el fondo. Informes: Manzana de Gómez 240. Telf. A-4893. B-2

ALQUILO: EN LUZ Y OFICIOS, local de esquina, propio para establecimiento, con varias divisiones y servicios. Informes: Manzana de Gómez 240. Telf. A-4893. B-2

ALQUILO: Para establecimiento la esquina de Compostela y San Isidro, tres puertas por San Isidro, dos por por Compostela. Barato y con poco dinero se puede establecer. Véala. B-2

LOCAL O-REILLY 94, entre Bernaza y Villegas. Llaves en 96. Telf. F-3417. B2

NAVE PROXIMA a desalquilarse. Alquilo sin pretensiones de 280 metros, Antón Recio 2-A., entre Monte y Tenerife. Informes: Belascoaín 625. Preguntar por Gottardi. B-2

SE ALQUILA ESQUINA con armatostes, propios para bodega, botica o efectos de automóviles, en Avenida de Columbia número 2, Reparto Buen Retiro. Precio: $15.00. Informes: A-4997 B-2

PARA CARNICERIA: Se alquila esquina de Animas e Industria. Tiene un cuarto anexo. Informes: Rosales y Lavedán. Administración de Bienes. Telf. M-6947. B-2

ALQUILO: SOL 13, entre San Pedro y Oficios, espléndido local, propio para fonda, almacén o industria. Se da por lo que den. M-7450. B-2

UN LOCAL acreditado para barbería u otro negocio. Calle 23 y H. Su precio: $20. Informes: Telf. F-3417.

CALZADA Y DOS: (Edificio «Martí»). Alquilo local para comercio, Precio muy económico. Vea encargado. Informes: Sr. Manteca, Cuba 76. Telf. A-3903. B-2

B-3 Departamentos

SITIOS 70, ENTRE SAN NICOLAS y Manrique. Alquilo preciosos departamentos y habitaciones. Precios a su alcance. Casa moderna, con gran confort, lavaderos, hermosas cocinas y amplios baños modernos, azotea para tender. Pase a verlos, allí informan. Casa de moralidad. B-3

MONTE No. 97. Se alquila departamento amplio para dos personas, balcón a la calle, agua abundante. B3

DEPARTAMENTO EN $16.00. Con tres amplias habitaciones y cocina grande, servicios independientes y luz, en Compostela 75, entre Amargura y Tte. Rey. B3

DEPARTAMENTO A $7.00

En el edificio "Arcos", F. entre 19 y 21, Vedado. Se alquilan elegantes, frescos y cómodos departamentos, desde $7.00 hasta $35.00, algunos de ellos con luz, todos completamente independientes. Informes en el mismo, el conserje, Sr. Fermín. B-3

CALLE K. NUMERO 5, entre 9 y 11, Vedado. Se alquilan Departamentos números 3 y 5 de esta casa, con sala, recibidor, cuatro cuartos, baño intercalado, comedor al fondo, pantry, cocina y demás servicios. Garage, si se desea. Informes: Rosales y Lavedán, Administración de Bienes. Telf. M-6947. B-3

DEPARTAMENTOS: 17 número 536, cerca Colegios «Teresiano» y «Escolapios», sala, comedor, dos habitaciones, baño todos exteriores, Telf. F-5557 $15.00 y $20.00 mensuales. B3

B-4 Habitaciones

SE ALQUILA UNA HABITACION en casa particular, de moralidad. Precio de situación. Porvenir C., Lawton. B-4

LINEA 91 ESQUINA 6. Vedado. Alquilo hermosísima, lujosa habitación con baño. Caben cuatro personas. Otra, fresquísima propia matrimonio. Casa honorable. Magnífica comida. Precio reducidísimo. Telf. F-5632 B4

VILLEGAS 21, ESQUINA a Empedrado: Carlos III 2 esquina Belascoaín, amplias habitaciones con balcón, luz, teléfono, lavabo, calentador. Hay comida si se desea. B-4

COMPOSTELA 69, ENTRE Lamparilla y Obrapía, casa particular. Alquilo una espléndida habitación moderna, con luz a matrimonio decente. Precio de situación. Moralidad absoluta. Telf. M-8177. B-4

VEDADO: 17 NUMERO 45, entre G. y H., alquilo magníficas habitaciones a matrimonios sin niños o señoras solas, en casa particular, con vista a la calle e interiores. Muy baratas. B-4

FRESQUISIMAS habitaciones propias matrimonios, todo confort. Otras más chicas propias caballero o señoritas, lavabos agua corriente, baño caliente. Solicito socio habitación, comida superior, moralidad, baratísimas. Galiano 90. B4

GANGAS

HABITACIONES EN:

Aguila 66	$ 5.00
Alejandro Ramírez 4	$ 4.00
Atocha 8½	$ 3.00
Ayesterán 12	$ 4.00
Cárcel 15, entre Prado y Morro	$ 4.00
Castillo 62	$ 3.00
Morro 561	$ 4.00
Cerro 817, esq. a Sta. Teresa	$ 3.00
Cerro y Colón	$ 4.00
Cuba 1 y 3	$ 3.00
Damas 78	$ 4.00
Esperanza 117 y 119	$ 4.00
Flores y San Bernardino	$ 2.00
H. entre 5 y 7	$ 6.00
Inquisidor 31	$ 3.00
J. del Monte 344	$ 5.00
Lealtad 155	$ 5.00
Maloja y Xifré	$ 4.00
Marina 5	$ 4.00
Martí 69, Marianao	$ 3.00
Monserrate 5	$ 5.00
Muralla 20	$ 5.00
O-Reilly 13	$ 5.00
O-Reilly 72	$ 5.00
Palatino 15, esq. a Esperanza	$ 2.00
Peñalver 116	$ 5.00
Revillagigedo 70	$ 4.00
Salud 129	$ 4.00
San Bernardino 32 y 36	$ 4.00
San Bernardino 93	$ 2.00
San Ignacio 25	$ 3.00
San Rafael 174	$ 4.00
Velázquez 91	$ 3.00
Vigía y Cerrada	$ 5.00
Zequeira 96	$ 3.00
Zanja 111 y 115	$ 4.00
Dragones 88 y 90	$ 5.00
Luyanó 72	$ 5.00
Cuarteles 20	$ 5.00

A-4358 A-6263 M-2096

EN HABANA 157, VILLEGAS 93, Aguila 164 y Animas 121. Alquilo habitaciones frescas, a precios de situación. Informes, las encargadas. B-4

BERNAZA 62, ALTOS, habitaciones y apartamentos, a $5.00. Preferimos hombres solos. Estricta moralidad. B-4

ALQUILERES

B-4 Habitaciones

HABITACIONES: SAN RAFAEL 27, entre Galiano y Aguila, frente a «El Encanto». Precios módicos. Informes, en la misma. M-9643 A-4454. B-4

SE ALQUILAN EN casa de orden buenas y bien ventiladas habitaciones a hombres solos con o sin muebles. Precios situación. O-Reilly 5. G4

EDIFICIO «CATEDRAL». Casa para familias honorables. Hay ascensor, agua abundante. Habitaciones y departamentos muy frescos. Visitando este edificio ningún otro le gustará después. Empedrado número 4.

DESDE $4
ZULUETA No. 32
HABITACIONES
SOLO MORAL ABSOLUTA

EDIFICIO
CARREÑO
MARINA E INFANTA
M-2096 U-6066
$8 HABITACIONES BAÑO Y LUZ TODA LA NOCHE
TAMBIEN GANGA
DEPARTAMENTOS
DOS HABITACIONES BAÑO Y COCINA
$25
ELEVADORES
DIA Y NOCHE

ALQUILO HERMOSAS y frescas habitaciones, con lavabo de agua corriente, baños agua caliente y fría, luz y teléfono. Precios de situación. Aguila 155. Telf. A-6699. B-4

VEDADO: H. NUMERO 128, entre 13 y 15. Señora honorable alquila habitación con comida y todo servicio. Puede verse a todas horas. Telf. F-3018. B4

BARATAS, HERMOSAS Y FRESCAS HABITACIONES POR LO QUE OFREZCAN

Se alquilan habitaciones muy baratas y un apartamento con dos habitaciones en Maloja número 1, esquina a Monte y Aguila, con vista a la calle, en $6.00, $8.00, $9.00, $10.00 y $12.00. La llave en la misma. Informes: Edificio «Bacardí», Apartamento 401. De 10 a 12 a. m., y de 3½ a 5½ p. m. Telf. A-7830, Francisco Torres. B-4

B-5 Casas de Huéspedes

"PALACIO DE LA MORTERA" PRADO 77, ALTOS

En esta casa encontrará usted frescas, elegantes y cómodas habitaciones, con o sin baño, servicio de agua fría y caliente. Elevador día y noche. Magnífica comida. Sus huéspedes son siempre de lo más distinguido. Los precios sumamente reducidos. Para una persona, desde $25.00. Para matrimonio, desde $45.00. B-5

HUESPEDES: «La Matancera», Reina 83, esquina Manrique, hermosas habitaciones para familias, con servicios, baño y comida, para dos, de $40.00 a $45.00 al mes. Telf. A-0238. B-5

B-6 Hoteles

HOTEL "ROMA"

AVISO IMPORTANTE. O-Reilly esquina Aguacate. Telf. M-6944. Esta casa ha establecido una NUEVA REBAJA en los precios de hospedaje para familias estables y viajeros del Interior. B-6

IDEAL ROOM
PRADO 93-B., (POR PASAJE)

Hotel frente Capitolio. Tenemos apartamentos y habitaciones, baño agua caliente, muebles y todo servicio. Limpieza esmeradísima. Precios con comida, para matrimonio, desde $35.00. Visítenos, no perderá el tiempo. No se admiten señoras que no sean de moralidad. B-6

THE SAVOY
F. Y 15, VEDADO
TELF. F-6616

Situado en un lugar alto del Vedado, con fácil y frecuente comunicación con la Ciudad y Repartos; rodeado de jardines, con 600 metros de hermosos portales. Las habitaciones tienen ventilación directa. Teléfono, closet y baño particular, con agua fría y caliente. Precios moderados, incluyendo tres excelentes comidas, bien seleccionadas. al servicio en mesas separadas, para cada familia. B-6

HOTEL VANDERBILT

Espléndidas habitaciones y Departamentos con baño privado, de esquina; opción a garage. Hay modestas 25 pesos por personas. Neptuno 309, Loma de la Universidad Nacional. B6

TROTCHA. EL DECANO de los hoteles del Vedado. Rodeado de hermosos jardines. Ideal para familias. Habitaciones con desayuno, almuerzo y comida, desde $25.00 mensuales, por persona. F-1076. B-6

HOTEL "TORREGROSA"

Compostela 65, esquina a Obrapía. El preferido por familias de La Habana y del Interior. Habitaciones confortables con baños privados, agua fría y caliente, excelente comida. Precios muy reducidos. Elevador día y noche. B-6

SE SOLICITAN

S-1 Criadas y Criados

SE SOLICITA UNA CRIADA española, para los quehaceres de una casa pequeña. Sueldo: $12.00. Santa Catalina y Goss. Reparto La Sola, Víbora. S-1

SOLICITO CRIADA peninsular, acostumbrada a servir y que sepa coser un poco. Con buenas referencias. $15 y uniformes, Vedado, Calle 15 No. 380, entre 2 y 4. S1

SE NECESITAN UN JOVEN español para criado de mano, sueldo, $27.00 y una criada, para las habitaciones, $20.00. Informes: Compostela 58. S1

S-3 Manejadoras

NECESITO MUCHACHA, blanca, buen carácter, manejar niños y limpieza, dormir colocación. Vedado, 8 número 13, entre 9 y 11, bajos. Sueldo: $10.00 S-1

M.E.C.D. 2016

SE SOLICITAN

S-3 Manejadoras

SOLICITO MANEJADORA con referencias y que duerma en la colocación. Sueldo: $6.00 y ropa limpia. Llamen: F-3040. S-3

S-11 Agentes y Socios

SOLICITAMOS AGENTES, que se consideren buenos vendedores, de ambos sexos. Imprescindible sean de buena presencia y que sepan tratar con dueños de establecimientos, tanto como amas de casas. Solvencia moral y material requerida. Oportunidad para ganar buen dinero, con facilidad en el trabajo. De 8.30 a 10.30 a. m. Cuba 76, departamento 303. S-11

SOLICITO VENDEDORES activos a comisión, que estén relacionados con propietarios de automóviles, para la venta en la Ciudad, del mejor acumulador. Informes: Reina 12, garage. S-11

S-12 Solicitudes-Varias

SOLICITO MATRIMONIO español, sin hijos, para una casa que está en fabricación en el campo. El, para fomentar el jardín, y ella, como cocinera, etc. Sueldo para ambos: $20.00 y mantenidos. Herrera. M-2012. S-12

X- Agencias de Colocaciones

«LA MILAGROSA». M-5241. Ofrece cocineras y criadas del país y extranjeras, de ambos sexos, con referencias; cocineros, criados de mano, camareros, choferes y mensajeros. X.

"LA MATANCERA"

A-7740: Sirve rápidamente cocineras, criadas, toda clase de servidumbre y empleados de ambos sexos, con referencias. Calle Sol 111. Servicio permanente, a todas horas. X.

«LA INTERNACIONAL». Telf. M-2579 Proporciona oficinistas, comercio y servidumbre en general, ambos sexos, del país y extranjeros, con las mejores referencias. Progreso 23, entre Monserrate y Villegas. X.

«LA PRINCIPAL». A-8066. La agencia que sirve lo más distinguido de Cuba, por tener su personal escogido, con referencias y sin muchas pretensiones. X.

«LA PRIMERA DE AGUIAR». Toda persona o familia que desee tener en su casa un buen servicio doméstico o cualquier otro empleo o trabajador, que se dirija: Telf. A-3090. Maloja 53. X.

«LA UNION» CENTRO de Colocaciones, de Marcelino Menéndez, 35 años de establecida. La única que en cinco minutos facilita todo el personal con buenas referencias. Llamen: A-3318. X.

SEÑORA RODRIGUEZ: X-2045. Para toda clase de servicios, personal competente, blanco, de color, extranjeros, referencias, dormir colocación. Calzada de Güines 104 y Ulacia. X.

SE OFRECEN

O-1 Criadas y Criados

DESEA COLOCARSE joven española, para criada de mano, cuartos o comedor, sabe coser, planchar ropa fina y sirve el comedor; referencias inmejorables. M-5417. O-1

CRIADO DE MANO, fino y ayuda de cámara, se coloca, es de color, hace cocktails, plancha ropa y habla inglés. Cuatro años con F. Torres Gener. José. A-3070. O-1

SE OFRECE CRIADA española, sirve muy bien la mesa, sabe repasar, lavar y planchar ropa fina de señoras; tiene muy buenas referencias. Telf. A-3343. O-1

DESEA COLOCARSE una joven española para criada de mano o manejadora, lleva tiempo en el país y tiene buenas referencias. Informes: M-5240. O-1

SE DESEA COLOCAR una joven española, para cuartos o comedor, para corta familia; tiene referencias de la casa donde trabajó. Telf. I-7453. O-1

SE DESEA COLOCAR una española, de mediana edad, para criada de mano o manejadora, con buenas recomendaciones. Llame: Telf. F-6557. O-1

SE DESEA COLOCAR una muchacha española de criada de mano o comedor; tiene referencias. Telf. A-8239 María de las Nieves. O-1

SE OFRECE UNA JOVEN española, para criada de mano o para cocinar y limpiar, lleva tiempo en el país, sabe su obligación, en formal y no tiene pretensiones. Telf. U-5908. Eduvigis. O-1

DESEA COLOCARSE una muchacha española, de criada de mano y si es corta familia, cocina y limpia; tiene buenas referencias. Telf. I-7703. O-1

SE DESEA COLOCAR una joven española, de criada de mano o para limpiar o lavar. Informes: A-7588. O-1

SE DESEA COLOCAR joven española, para criada de mano, lleva tiempo en el país, sabe su obligación. Telf. M-2183. O-1

UNA MUCHACHA ESPAÑOLA, desea colocarse para todos los quehaceres de una casa, entiende un poco de cocina. Telf. F-6086. O-1

SE DESEA COLOCAR una muchacha española, para criada de mano, sabe algo de cocina, es trabajadora y desea casa de moralidad. Telf. F-5553. O-1

JOVEN ESPAÑOL. DESEA colocarse para criado o camarero, sabe trabajar; no tiene pretensiones. Llame A-3090. O1

JOVEN ESPAÑOLA se coloca para cuartos, comedor o criada de manos, es formal y trabajadora y está acostumbrada al servicio de casas finas; entiende de cocina. Telf. U-7030. O1

DESEA COLOCARSE joven española para criada de manos está práctica en comedor o cuartos, sabe servir a la rusa y lavar ropa fina de señora, es seria; tiene referencias. I-7251. O1

DESEA COLOCARSE joven española para todo el servicio de corta familia; no duerme en la colocación. Teléfono F-6179. O1

SE DESEA COLOCAR una joven española, para cuartos o comedor, si es corta familia, también cocina, es formal y trabajadora. Informes: F-5935 F-1818. O-1

DESEA COLOCARSE una joven española para criada de manos o manejadora. Informan: teléfono M-4252. O1

SE OFRECE BUEN CRIADO de mano español, sirve a la rusa; referencias de dos años en una casa, no tiene pretensiones. Telf. A-3343. O-1

SE OFRECE CRIADA de manos española, sabe servir muy bien la mesa, también sabe lavar y planchar toda clase de ropa; tiene buenas referencias. Telf. A-3343. O-1

DESEA COLOCARSE una joven española, de criada de mano o para todos los quehaceres, corta familia, sabe cocinar bien, buenas referencias; sueldo: $15.00. M-5468. O-1

SE DESEA COLOCAR muchacha española, para criada de mano o cuartos; tiene buenas referencias. Informes: M-6318. O-1

DESEA COLOCARSE una joven española, para criada de mano o cuartos; tiene buenas referencias de la casa donde trabajó. Telf. A-1933. O-1

DESEA COLOCARSE joven española para criada de manos o manejadora o para todo servicio de corta familia; tiene buenas referencias de casas que trabajó 7 años. Informan: U-1483. O1

SE DESEA COLOCAR una joven española para criada de manos o manejadora. Informes: teléfono I-3108. O-1

SE DESEA COLOCAR una joven española para criada de manos o cocinar y limpiar corta familia; tiene buenas referencias. Informan: teléfono U-6620. O1

DESEA COLOCARSE una joven española, para criada de mano o de cuartos; tiene buenas referencias. Llame: Telf. F-4538. O-1

SE OFRECEN

O-1 Criadas y Criados

SE OFRECE UN BUEN criado de mano, con buenas referencias. Telf. F-5524. O-1

DESEA COLOCARSE, una muchacha española para criada de manos, no le importa lavar y repasar ropa; tiene buenas referencias de la casa donde trabajó. Teléfono A-1574. O1

ESPAÑOLA DE 37 años, buen aspecto desea colocarse como criada de manos, cuartos y coser, lavar y planchar ropa fina. Referencias: 3 años señora Vda. de Ayala. «Avelina». A-3070. O1

SE OFRECE UNA JOVEN española, para cuartos y coser o de criada de mano, no le importa ir a los repartos, sabe su obligación. Telf. U-5908. O-1

SE OFRECE UNA joven española para criada de manos o manejadora, es cariñosa con los niños y entiende algo de cocina, es cumplidora y formal, desea casa seria y tiene buenas M-5254. O1

SE OFRECE CRIADA española, sabe servir a la mesa, sabe cocinar, tiene referencias, también para manejadora. Telfs. I-7206, A-3070 y también D-Strampes No. 3, Víbora, esquina a Freyre Andrade. O1

UNA MUCHACHA española, desea colocarse para todo trabajo, es formal y tiene buenas referencias. F-6137 O-1

SE DESEA COLOCAR una joven española, para criada de mano, manejadora o cuartos; tiene referencias. Telf. U-6929. O-1

SE DESEA COLOCAR una muchacha española, de criada de mano; tiene recomendaciones. 17 y Baños, altos, bodega. Telf. F-1122. Amalia Graña. O-1

DESEA COLOCARSE muchacha española, para criada de mano, cuartos o manejadora, entiende un poco de cocina; tiene buenas referencias. Telf. FO-3317. O-1

DESEA COLOCARSE una muchacha española, criada de manos o comedor. U-4791. O-1

SE DESEA COLOCAR una joven española, para criada de mano o limpieza. Las dos de Asturias. Telf. FO-3301. O-1

SE COLOCAN DOS CRIADAS, una joven, para criada de mano, y otra de mediana edad para cocinar y limpiar, para corta familia; tienen referencias. Informes: Telf. F-2084. O-1

DESEA COLOCARSE una joven española para todos los quehaceres de una casa; tiene buenas referencias de casas donde ha trabajado. Teléfono X-2301. O1

SE OFRECE UNA ESPAÑOLA, de mediana edad, para criada o manejadora, está acostumbrada a trabajar, sabe coser; tiene referencias. Informes: A-2052. O-1

SE DESEA COLOCAR una muchacha española, para criada de mano o manejadora. Telf. U-7084. O-1

SE DESEA COLOCAR una muchacha española de criada de manos o cuartos, sabe coser, es de confianza, va a los repartos y al campo, tiene buenas referencias. Teléfono M-4167. O1

SE DESEA COLOCAR una joven española para muchacha de cuarto o de comedor, sabe servir a la rusa, ha trabajado en casa fina; tiene buenas referencias. Informan: teléfono I-2845 O1

SE OFRECE PARA habitaciones y coser, muchacha española acostumbrada a trabajar en buenas casas y da referencias de saber servir fino, sabe vestir, atender y planchar la ropa de una señora. Teléfono M-7789. O1

CRIADO ESPAÑOL, desea colocarse en casa particular, es limpio y formal, sabe hacer cocktails, no le importa ir al campo y tiene magníficas referencias; no tiene pretensiones. Informes: Telf. FO-2612. O-1

DESEAN COLOCARSE dos jóvenes españolas, una criada de mano o manejadora, la otra, para cuartos, sabe coser; las dos tienen referencias de buenas casas. Telf. A-4792. O1

SE OFRECE MUCHACHA española, sirve perfectamente comedor; otra, sabe coser bien, lavar ropa fina o manejadora; tiene buena presencia y referencias. Telf. M-7122. O-1

DESEA COLOCARSE criado de manos peninsular, joven, experimentado en todo, esmerado servicio, sin pretensiones, y con referencias de buenas casas: voy a cualquier punto. Telf. A-4792. O1

SE OFRECE UNA ESPAÑOLA para criada de mano, es formal, sabe su obligación; y en la misma, otra para manejadora; tienen buenas referencias. Telf. U-5908. O-1

ESPAÑOLA JOVEN. Se coloca para habitación y coser o para todo el servicio de corta familia. Informan: A-5394. O1

SE DESEA COLOCAR una española de criada de mano o manejadora, sabe servir a la rusa y tiene buenas referencias. Telf. F-6166. O-1

SE DESEA COLOCAR una joven española de criada de mano o manejadora; tiene buenas referencias y quien la garantice, quiere casa de moralidad. Telf. A-2454. O-1

CRIADO JOVEN ESPAÑOL, desea colocarse, es limpio y formal, sabe cumplir con su obligación y no tiene pretensiones; tiene magníficas referencias. Informes: Telf. FO-2612. O-1

SE DESEA COLOCAR una joven española, para criada de mano o de cuartos; tiene buenas referencias. Informes: M-5097. O-1

SE DESEA COLOCAR una muchacha de color de criada de manos o cocinar y limpiar. Duerme fuera. Teléfono M-5492. O1

UNA MUCHACHA ESPAÑOLA, desea colocarse para cuartos y repasar o para todos los que haceres de una casa chica. Informes: Telf. F-6275. O-1

DESEA COLOCARSE una joven española de criada de mano o para cocinar y limpiar; tiene buenas referencias. Telf. F-5572. O-1

O-2 Cocineras y Cocineros

SE DESEA COLOCAR una muchacha española, para cocinar y limpiar; en la misma otra, para limpiar y repasar ropa, desean casa moralidad. F-6093 I-6093. O-2

DESEA COLOCARSE una española, sabe cocinar y limpiar, duerme en la colocación, lleva tiempo en el país y tiene referencias. Telf. X-1407. O-2

SE OFRECE BUENA cocinera, de color, entiende de repostería y va a repartos; otra cocina muy bien, ayuda en limpieza, lavar o limpiar; tienen referencias buenas. M-7122. O-2

COCINERO FINO, REPOSTERO, asiático, desea colocarse casa particular, cocina perfectamente a la criolla, española y francesa, muy limpio y formal sabe cumplir con su obligación, y tiene buenas referencias. M-7618. O-2

SE DESEA COLOCAR una señora española para cocinar y limpiar, es señora seria y cumplidora y tiene buen caracter. Informan por el teléfono U-1021. O2

SE OFRECE JOVEN española para cocinar y limpiar una casa chica no duerme en la colocación, tiene quien la garantice. Recibe aviso San Rafael No. 149, esquina a Espada. Teléfono U-4592 y Telf. U-6979. O2

DESEA COLOCARSE, buena cocinera española de mediana edad, entiende algo de repostería, siendo corta familia ayuda a la limpieza, sabe comprar, buenas referencias. Teléfono A-6719. O2

SE DESEA COLOCAR una muchacha española, para cocinar y limpiar, o cocinar solo; tiene referencias. Telf. X-1041. O-2

SE DESEA COLOCAR una buena cocinera española, sabe hacer dulces; en la misma, otra joven, para cocinar y limpiar a corta familia; buenas referencias. Informes: M-4662. O-2

DESEAN COLOCARSE dos españolas para cocinar y limpiar, llevan tiempo en el país, y no tienen pretensiones. Tenerife 53, A-8553. O-2

SE OFRECEN

O-2 Cocineras y Cocineros

COCINERO SIN PRETENSIONES, se ofrece para casa particular, se adapta a la situación. Telf. M-6877. Pregunte por Cándido. Si no estoy, deje dirección, para ir en seguida. O-2

DESEA COLOCARSE señora para casa de buena familia, buena cocinera, o por horas; también para lavandera, calle 6 número 3, Vedado. Telf. F-5935 O-2

DESEA COLOCARSE una joven española, para cocinar y ayudar a los quehaceres de la casa. Referencias e informes: Telf. F-4772. O-2

SE DESEA COLOCAR una joven española, para cocinar y limpiar. Informes: Telf. U-6326. O-2

SE DESEA COLOCAR UNA muchacha española para cocinar y limpiar no le importa cocinar, sola. Informan: M-4736. O2

SE DESEA COLOCAR una muchacha del país para cocinar o limpiar. Teléfono M-3076. O2

SEÑORA ESPAÑOLA, de mediana edad desea colocarse en casa de moralidad para cocinar o cocinar y limpiar a corta familia. Informes. Teléfono M-5200. O2

DESEA COLOCARSE UNA joven del país de cocinera, sabe cocinar y repostería, es limpia y formal y tiene buenas referencias. Telf. A-1627. O2

SE DESEA COLOCAR una joven española para criada o cocinera, desea casa de moralidad; tiene buenas referencias. Informan en el teléfono M-5351. O2

DESEA COLOCARSE una buena cocinera repostera de color, tiene buenos informes de casa respetable, desea casa de moralidad, es muy formal y cumplidora. Informarán: teléfono U-3887. Duerme fuera. O2

SE OFRECE JOVEN española, para cocinar y limpiar a corta familia es formal y sabe cumplir con su obligación. Buenas referencias. M-2183. O2

UNA JOVEN ESPAÑOLA desea colocarse para cocinar solo o cocinar y limpiar, siendo poca familia desea buena familia, es muy formal y trabajadora. Teléfono X-3027. O2

SE OFRECE UNA JOVEN española, buena cocinera, sabe repostería, lo mismo para criada de mano, manejadora o cuartos, o para todo, a corta familia; buenas referencias. Telf A-4792. O-2

DESEA COLOCARSE una española, de 40 años, para cocinar, entiende algo de repostería, para corta familia o matrimonio solo, es limpia y honrada, San Miguel 210, letra B. Telf. U-7960. O-2

DESEA COLOCARSE señora española para cocinar y limpiar; tiene referencias de donde ha estado y desea casa seria. Telf. FO-1834. O-2

JOVEN INGLESA, DE COLOR, desea colocarse de cocinera, cocina criolla, francesa y americana, muy buena repostera; tiene referencias de personas conocidas. Llame: Telf. F-5336, María. O-2

COCINERO Y REPOSTERO, joven español, desea colocarse en casa particular, sabe hacer toda clase de comidas, dulces y helados, no tiene pretensiones, duerme en la colocación, hace plaza y tiene referencias. Informes: Someruelos número 3. A-3497. O-2

UNA JOVEN ESPAÑOLA, mediana edad, desea colocarse para cocinar y limpiar a corta familia, cocina a la criolla y a la española; tiene referencias, duerme en la colocación. Informes: A-0506. O-2

SE OFRECE UN JOVEN asiático, de cocinero, en casa particular, con varios años de práctica, sabe toda clase de cocina. Informes: U-7902. O-2

SE OFRECE ESPAÑOLA para cocinar y limpiar corta familia, no le importa lavar alguna ropa; tiene buenas referencias. Telf. A-3343. O-2

DESEA COLOCARSE joven española, para cocinar y limpiar; tiene buenas referencias. Informes: F-6121. O-2

SE OFRECE ESPAÑOLA, sabe cocinar y limpiar, va a cualquier parte. Informes: teléfono X-2220. O2

SE OFRECE BUENA cocinera del país es repostera, sabe cumplir con su obligación, buenas referencias. Informes: teléfono M-3013. O2

COCINERA CUBANA de color 29 años, de color, habla inglés, desea colocarse de cocinera o para todos los quehaceres de corta familia. Referencias: Sra. Dumas. «Aida». A-3070. O-2

SEÑORA ESPAÑOLA, desea colocarse de cocinera, sabe cumplir su obligación, cocina española, criolla y americana, entiende de repostería. Llame: F-6442. O-2

SE DESEA COLOCAR una buena cocinera española, cocina criolla y española, sabe de repostería; tiene buenas referencias. Telf. M-4682. O-2

SE DESEA COLOCAR una joven española, para cocinar y limpiar a matrimonio solo o de cocinera, es formal y tiene buenas referencias. Informes: U-6695. O-2

SE OFRECE ESPAÑOLA, sabe cocinar y limpiar; tiene buenas referencias. Informes: X-2260. O2

DESEA COLOCARSE una señora peninsular, de mediana edad, de cocinera; tiene recomendaciones, sabe cocinar bien y desea casa formal. Telf. M-4007. Bodega «La Gloria». O-2

DESEA COLOCARSE una joven de color, del campo, para dormir en la colocación, cocina o limpia. Llamen: Telf. M-1947. O-2

SE OFRECE COCINERA de color, es de mediana edad, con buenas referencias. Informes: M-5224. O2

DESEA COLOCARSE cocinero asiático, joven, experto toda clase de cocina y repostería, extremadamente limpio, económico, si npretensiones, y con recomendación de buenas casas. Teléfono A-4792. O2

SE OFRECE COCINERA, repostera española, cocina muy bien a la francesa y criolla, hace toda clase de dulces finos: tiene muy buenas referencias. Telf. A-3343. O-2

DESEA COLOCARSE una señora del campo para cocinar, entiende de repostería, sabe cumplir con su obligación y duerme en la colocación. Informe: teléfono U-2111. O2

ME COLOCO PARA COCINAR y limpiar, tengo buenas referencias y duermo en la colocación; soy de color y joven; otra, no duerme en la colocación y tiene referencias. M-5241. O-2

O-3 Manejadoras

SE OFRECE MANEJADORA española acostumbrada a cuidar niños chiquitos, sabe hacerles su comida y lavar y planchar la ropa; tiene excelentes referencias. Telf. A-3343. O-3

DESEA COLOCARSE una joven española para manejadora o criada de manos, tiene referencias. Informan: Cristo No. 26 Teléfono M-5498. O3

SE OFRECE UNA JOVEN inglesa, para manejadora, con buenas referencias. Informes: M-2104. O-3

O-4 Crianderas

DESEA COLOCARSE una señora española de criandera, es formal; tiene buenas referencias. Puede verse con su niña de 40 días. Informes: Telf. I-3129, Marta López. O-4

PENINSULAR JOVEN, seria y cumplidora, se coloca para habitaciones, sabe corte y costura. Telf. A-5394. O4

O-5 Jardineros

SE OFRECE JOVEN japonés, habla inglés y español, para jardinero, es experto en toda clase de flores e injertos; tiene buenas referencias, no le importa sueldo. A-3343. O-5

SE OFRECE UN JAPONES para jardinero, en finca o casa particular; entiende toda clase de cultivo, y tiene buenas referencias. Informes: FO-9024. O-5

SE OFRECEN

O-6 Choferes

CHOFER ESPAÑOL, mediana edad, con las mejores referencias de familias conocidas, se ofrece a particulares. Telf. F-5262. O-6

CHAUFFEUR MECANICO español, soltero competente en cualquier marca, buenas referencias, módicas pretensiones, ofrécese. Telf. U-5417. O6

CHOFER ESPAÑOL experto en toda clase de máquinas y mecánico; tiene muy buenas referencias. Sueldo de situación, no le importa hacer otros trabajos. Telf. M-5242. O6

O-8 Lavanderas y Lavanderos

LAVANDERO CHINO, desea colocarse en casa particular u hotel, sabe lavar ropa fina de señoras y caballeros, con referencias. Llamen: Antonio Eng. U-7902 F-6134, Zanja 45, altos. O-8

O-10 Oficinistas

SE OFRECE JOVEN blanco, del interior, entiende de mecanografía y correspondencia comercial, sin pretensiones; tiene cartas de garantía y experiencia en mostrador. M-5745, Elpidio. O-10

JOVEN ACTIVO, con experiencia, desea empleo, comercio u otro; habla perfectamente francés y bastante inglés. M- 1439. O-12

O-12 Ofertas-Varias

UNA AMERICANA DE 45 AÑOS, instruída y de buena presencia, quiere colocarse de institutriz o gobernanta, es de California4 Mrs. Dorsey. A-3070. O-12

UN CAMARERO JAPONES, desea colocarse en casa de corta familia, sabe planchar muy bien. Telf. A-9814. Preguntar por Kimura. O-12

DESEA COLOCARSE matrimonio español, sin hijos, con buenas referencias, hacen de todo y ella también cocina y hace plaza. Telf. FO-2716. O-12

SE OFRECE SEÑORITA joven, fina, educada, para acompañar y cuidar señora sola o caballero, sabe además todo lo relacionado con el gobierno de una casa. M-7286. O-12

UN MATRIMONIO INGLES, con buenas referencias y sin pretensiones, hablando bastante castellano, se ofrecen como manejadora o cocinera, o los quehaceres de la casa, ella, y él, buen chofer, sabe hacer de todo y van al campo. FO-2781. Alberto. O-12

DESEA COLOCARSE un muchacho de 14 años, sin pretensiones, es honrado y obediente; tiene familia. Informes: Telf. A-9704, tintorería «Correo Español». O-12

MAESTRO DE JABONES, se ofrece para fabricar jabones blanco, amarillo, puros y adulterado; y jabones líquido, garantizando sus trabajos; va donde lo soliciten. Dirección: Miguel Acosta, Arzobispo número 4-K., Cerro, Habana. O-12

SE OFRECE UNA SEÑORA francesa, de mediana edad, para institutriz, gobernanta o acompañar señora o señorita; tiene muy buenas referencias de familias conocidas. A-3070. O-12

SE COMPRAN

C-5 Muebles y Prendas

M-3209. COMPRO MUEBLES, pianos, radios, ortofónicas, máquinas «Singer», escribir, neveras, ropas, oro, prendas, antigüedades, objetos Arte. Liquido casas enteras. Voy en seguida. Operación rápida. M-3209. C-5

A-4559. COMPRO BAULES, muebles, máquinas coser, escribir, libros, pianos, objetos Arte, antigüedades, oro, neveras, ropas, enseres fonda. Liquido casas completas. Pago bien y rápido. A-4559. C-5

COMPRAMOS JOYAS, monedas de oro, plata, antiguas o rotas, oro en todas cantidades. Pagando el mejor precio. Inmediatamente será atendido. Teléfono A-3650. Obrapía 105. C5

C-8 Instrumentos de Música

COMPRO UNA PIANOLA vieja, aunque no suene, pero sin comején y muy barata. Avíseme en seguida, que voy con la plata en la mano. Telf. M-3044. C-8

C-9 Utiles de Oficinas

COMPRAMOS MUEBLES Y MAQUINAS PARA OFICINA

Máquinas escribir, sumar y calcular. Archivos de acero, cajas para documentos, tarjeteros Kardex, mesas de caoba y toda clase útiles para oficinas. «La Nacional». Villegas 93. A-9915. C-9

SE VENDEN

V-1 Casas

CASA TRES PLANTAS, en Galiano, $16,000.00; Almendares, cuatro habitaciones, garage, $3,000.00; otra, tres cuartos, en $2,850.00. García: U-1363, de 12 a 2, solamente. V-1

ALMENDARES, VENDO regia residencia, 5 dormitorios, 3 baños, lujosamente decorada, fabricación sólida y lujosa. Doy mitad de valor. Véala, antes de comprar. Seguro le gustaría. Dueño: 14 y B. FO-2212. Perdomo. V-1

URGE VENTA, CASA 3 plantas, calle Escobar, de Neptuno a San Lázaro, $3,500.00; otra, Neptuno, cerca Prado, 2 plantas, en $11,000.00. Quintana, Chacón 23. A-7733. V-1

VEDADO

Cerca de Paseo, casa de lujo, dos plantas. Moderna. Costó $50,000.00 se da por $19,000.00, cinco cuartos, 2 baños, garage. Informes: G. Delmonte, Habana 82. A-2474. V-1

ALMENDARES, FRENTE al parque Japonés, vendo casa portal, sala, dos habitaciones, baño intercalado, comedor, cocina, garage y patio. Precio: $2,000.00. Facilidades pago. Dueño: FO-2212, Perdomo. V-1

VENDO UNA CASA, Valle 35, entre Infanta y Pasaje H. Hupman, esquina a Pasaje I., un solar. D. entre Fuentes y Lanuza. Informes: Laureano en «La Filosofía». A-4564. V-1

REGALO CASA DOS plantas, costó $14,500 en $4,500 Lagunas cerca Manrique. Otra Manrique cerca Lagunas, costó $15,000. Aproveche $5,000, regalo verdad, dueño: Manrique 127. M-9618. VI

SE VENDEN DIRECTAMENTE del dueño al comprador, casitas de ladrillo, modernas, en Washington 40, Cerro, sin gravámenes, a $950.00 moneda oficial. Informes: Daoiz 24, Cerro. V-1

POR TENER QUE EMBARCARME se vende un solar con 3 cuartos y los tres alquilados, y con mucho terreno para fabricar, es buen punto. Calle 25, esquina 24. Vedado, Reparto Kohly. Pregunten por Jiménez. V-1

GANGA: CON $10,000.00 en efectivo y algo en hipoteca, si se desea, pueden hacerse de magnífica propiedad, en lo mejor del Vedado, Avenida Wilson, casa de dos pisos completamente independientes, de moderna construcción, con garage para dos máquinas. Mucha fabricación. Informes: Julio C. Granda, Obrapía 33. V1

SE VENDE UN MAGNIFICO chalet, en el Reparto Kohly, muy bajo y muy cómodo el pago. Informes: Dr. Tiant. Consulado 90, altos. Telf. M-3657. V-1

LA SIERRA, CALLE 6, vendo regia residencia, acera brisa jardín, portal, sala, cuatro dormitorios grandes, comedor, cocina, pantry, dos cuartos criados, garage, patio, traspatio. Precio: $7,500.00. Detalles: FO-2212. Rodríguez. V-1

SE VENDEN

V-1 Casas

POR $3,500.00 Y ALGUNAS mensualidades, pueden adquirir una casa por estrenar, fabricación primera, toda decorada, situada en lo mejor de Almendares, calle 16 esquina a E., con jardín, portal, sala, saleta, hall, 4 cuartos, baño intercalado, cocina, pantry, despensa, hermoso comedor, garage, cuarto, servicio de criados y un hermoso patio. Informes, en la misma. Su dueño: Antonio Selleras. V-1

V-2 Solares

VEDADO

La mejor esquina, llana, gran situación. Medida: 22.66 x 36.32. Precio de ganga, y otra parcela, contigua, de 13.66 x 36.32. Informes: G. Delmonte, Habana 82. Telf. A-2474. V-2

SE VENDE UN SOLAR sin fabricar en la quinta avenida entre 6 y 7, reparto Buena Vista, Marianao. Informan en la cuarta Avenida entre 6 y 7 reparto Buenavista, casa de Antonio da Coba, policía, Domingo Sobrado. V2

VENDO SOLAR, 500 VARAS cuadradas, Avenida de Los Aliados, entre casas números 44 y 46, media cuadra tranvía y ómnibus, parte alta. Informes: Avenida de Los Aliados 46. V-2

VENDO DOS PARCELAS juntas, que miden 10x21 50 metros, lo mejor de la Víbora, Calle Sola casi esquina a Milagros Precio $600. F-4822, de 8 a 10 y de 1 a 4. V2

V-3 Fincas Rústicas

4 CABALLERIAS, $3,800.00; otra, tres caballerías, en $1,500.00; otra, 12 caballerías, $500.00; finquita, Carretera, en $2,000.00. García: U-1363, de 12 a 2, solamente. V-3

VENDO O ALQUILO preciosa finca, espléndida casa, luz, agua, toda clase frutales. Carretera Guayabal. Informes: F-4283. Tiene jardines. V-3

V-4 Establecimientos

SE VENDE LA FABRICA de Mosaicos «La Balear», Animas y Oquendo, 2 prensas, muestrarios y demás útiles, en perfecto estado y una existencia de más de 10,000 mosaicos y su contrato, todos por $400.00. Para informes: Real 40. Telf. I-7596. V-4

VENDO CAFE sin competencia, sitio estratégico. Venta mensual: $1,300.00 garantizados. Económico en sus gastos. Precio: $3,000.00. Facilidad de pago. A toda prueba. Monte y Someruelos, café, Cuenya. V-4

POR $100.00, SE VENDEN todos los enseres de una bodega, están casi nuevos. Véalos. Informes: Virtudes número 158. Telf. U-5261. García. V-4

VENDO: ALMACEN de víveres y tostadero de café, junto o separados, buen punto, casa barata; también se cambia por valores, terrenos o casas antiguas. No se vende por falta de negocio, sino por falta de atención. Baratos y con facilidades. Vea al Sr. Pérez, en la Notaría del Dr. Massana, Aguiar 74. V-4

VENDO BODEGA SOLA esquina, sin que puedan ponerle competencia, muy cantinera. Llevo muchos años dueño de ella, es casa a toda prueba. Admitiría en pago propiedad. Ameritando el negocio, daría vuelto efectivo. Monte y Someruelos, café, Cuenya. V-4

VENDO CAFE SIN CANTINA

Uno de los mejores de La Habana por sus condiciones y el punto que ocupa. Vende $45.00 a $50.00 diarios, garantizados. Informes: San Rafael y Oquendo, café, Alvarez. V-4

SE VENDE GARAGE

Bien situado. Buen contrato. Poco alquiler. Facilidades de pago. I-7456. V-4

VENDO FONDA, Próxima al Capitolio, doscientos cincuenta pesos, libre de todo gravamen. Más informes: Cuenya, Monte y Someruelos, café. V4

VENDO CASA DE COMIDA 13 habitaciones. No paga alquiler, con facilidades de pago. Alquilo con garantía y dando pequeña cantidad contado. Informes: Compostela y Muralla, ferretería. Dueño. V-4

V-5 Muebles y Prendas

JUEGO CUARTO CAOBA, moderno, completamente nuevo, coqueta, lunas al aire, cama baja, $22.00; sala, $15.00; nevera botellón, $10.00; sillones, par, $2.50. Indio 5. A-2826. V-5

EN 48 HORAS SE DESEA vender una preciosa lámpara, bronce y bacarat, propia para sociedad o particular. También infinidad de muebles, tapices y adornos. Precios de situación. Pueden verse en la calle 17 y A., Legación del Brasil, de 9 a 1, y de 3 a 5. V-5

POR LA TERCERA de su valor, vendo juego sala, recibidor, comedor, cuarto, tres cuerpos y mesa-teléfono. Concordia 31, altos, esquina a San Nicolás. V-5

A los que tengan que poner casa

Por ausentarse su dueño, de este país, se venden en magníficas condiciones de precio, los muebles, (entre ellos, un buen juego de comedor, estilo inglés), de la casa, calle C, número 132, entre 19 y 21, Vedado. V5

MUEBLES DE LUJO y corrientes en todos estilos, especialmente Arte nuevo. Fabricamos rápidamente los que usted elija y liquidamos todas las existencias, así como joyería, relojería, lámparas, etc., al contado y a plazos con las mensualidades que le convenga. Tenemos compradores para sus muebles, en cambio por los nuestros. Le alquilamos los que necesite, dándole opción a comprarlos, rebajando la mitad de lo que haya pagado. La Casa Ruisánchez (que anuncia la verdad), Angeles 13, esquina a Estrella, (del 25 al 31. Telf. A-2024. V-5

JUEGO CUARTO, CAOBA, moderno, coqueta, lunas al aire, $25.00; piezas comedor, $12.00; nevera nuevecita, botellón, $14.00; sillones, par, $2.50; lámparas como quiera. Indio número 5 A-2826. V-5

GANGA: VENDO A PRECIO de situación, juego cuarto, diez piezas, recibidor, seis piezas, caoba macizo, modernos, Concordia 200-B., segundo piso. Sra. Torres. V-5

«UNA CASA COMPLETA» de muebles y lámparas, $10.00 mensuales; un juego cuarto: juego comedor; juego sala, nevera, 3 lámparas, 2 sillones-portal, 1 cama niño, 1 fiambrera. Todo $10.00. mensuales, libre conducción. Ventas a plazos, a toda la Isla. «La Comercial». Neptuno 159. V-5

POR EMBARCAR. TODOS los muebles. Juego cuarto, 3 cuerpos con chiffonier $45.00, el más chico $28.00, sala $20.00, comedor, nevera, como quiera. Indio 5, A-2826. V5

URGE VENDER juego cuarto moderno, $30.00; otro, 3 cuerpos, caoba, $28.00, flamantes lunas, barniz; recibidor, Arte Moderno, $30.00; máquina «Singer»; nevera botellón. A-5704. Jesús del Monte 27, altos. V-5

SE VENDE MOBILIARIO completo de casa. Industria 17, bajos. V-5

«UNA CASA COMPLETA», $15.00, mensuales, juego sala; juego comedor; juego cuarto, nevera, 3 lámparas, mesa-teléfono, 2 sillones-portal, 1 cama hierro, 1 fiambrera, 1 sombrerera y 1 mesa-escritorio. Todo $15.00 mensuales, libre conducción. Ventas a plazos, a toda la Isla. «La Comercial». Neptuno 159. V-5

SE VENDEN

V-7. Automóviles y Accesorios

SE VENDE UN DODGE

Completamente nuevo, cerrado, de cuatro puertas, en $100.00. Véalo en el garage de San Lázaro y Escobar. Telf. M-1189. V-7

STUDEBAKER 5 ASIENTOS, 8 cilindros, en perfecto estado, pintura y gomas nuevas, chapa corriente. Se vende barato, por ausencia. Informes, de 12 a 2 p. m. Telf. X-1960. V-7

CAMION CASI NUEVO, tres y media toneladas, costó $6,500.00, lo doy en $350.00, marca Kelly. García: Zanja 119. Telf. U-1363 V-7

SE VENDE CAMION Brockway de 3 y media toneladas, en prefecto estado, muy barato. Informes. Compostela 70. V7

CAMBIO O VENDO un Sedan de 2 puertas por camión Ford o Chevrolet, chassis largo. Lombillo y Santa Catalina. Telf. I-7753. V-7

CAMION DE REPARTO FORD, en perfecto estado. Lo regalo, por no necesitarlo, en $40.00. Puede verse en Aguacate 57. V-7

HUDSON CERRADO, de siete pasajeros, está completamente nuevo. Se vende muy barato. Garage «Eureka» Concordia 149. V-7

SE VENDE UN BUICK, del 28, ligero. Precio de ganga, San Rafael y Belascoaín, al lado del cine. V-7

GANGAS

GRANDES FACILIDADES DE PAGO. GRAN LIQUIDACION DE FORD DE 2 PUERTAS CON CHAPA NUEVA

Featon de Luxe.
Coupe Standard.
Coupe Sport.
Coupe Victoria.
Sedan 4 puertas de luxe.
Cadillac Sedan, Limousin 7 pasajeros, vestidura de cuero último tipo.
Chasis Ford ½ tonelada.
Camión Ford 131" de estaca del 29.
Sinfín pedales del 27.
Chrisler tourismo tipo 52.

PROTEJASE USANDO PIEZAS LEGITIMAS Y SERVICIO AUTORIZADO FORD

Agencia Ford de la Habana Belascoaín 171

STUDEBAKER COMANDANTE Six. 5 pasajeros, 4 puertas, poco uso, del 29. Precio situación. Admito carro, parte pago. Todas horas, San Lázaro 239, esquina Marina, chapistería. V-7

CAMION DE REPARTO, Chevrolet, media tonelada, está muy bueno; otro camión sin-fin, cerrado y de estacas, con extensión Olson, $30.00. «El Relámpago», Concha 113. V-7

BUICK TURISMO, del 28, cambio universal, está igual que nuevo, muy barato. Chrysler Sedan, de dos puertas, $45.00. Ford Turismo, $120.00. El Relámpago». Concha 113. V-7

VENDO BARATO: FORD 4 puertas; Ford 2 puertas; Chevrolet 4 puertas; Chevrolet 2 puertas; cuñas Ford y Chevrolet; Cupés Ford y Chevrolets. Imponga usted la garantía. Aguiar 95. M-2270. Antonio Pérez. V-7

GRAN OPORTUIDAD: Desea vender su Ford 4 puertas; Ford 2 puertas; Chevrolet 4 puertas; Chevrolet 2 puertas; Cuñas Ford o Chevrolet; Cupés Ford o Chevrolet. Cualquier auto. Ventas contado M-2270. Aguiar 95. Sr. Pérez. V-7

SE VENDE FORD CERRADO, 2 puertas, del 29, acabado pintar y mecánicamente nuevo. Se da barato. Véalo en 23 y J., Vedado, colchonería. V-7

GRAN TALLER DE CHAPISTERIA

Reparación en general de radiadores, pintura «Duco», soldadura autógena, de Enrique Padilla Infanta 5, entre Jovellar y San Lázaro. Telf. U-7267. Esta casa pinta con «Duco» todas las reparaciones de los trabajos de chapistería, con precios muy reducidos y con toda garantía, en las reparaciones generales. Mi interés es que sea usted cliente para siempre. V-7

$200.00 VENDO UNA CUÑA Ford, del 29, en magnífico estado de todo. Puede verse en garage de Carranza, Belascoaín 625. Cuña de Gottard. V-7

V-8 Instrumentos de Música

RADIO R. C. A., ELEGANTE gabinete, completamente nuevo, pocos tubos, tres meses garantía, $15.00. Piano alemán, cuerdas cruzadas, barniz nuevo, teclado, banqueta, $28.00. Indio 5. A-2826. V-8

EL AMERICANO DURANT, experto afinador, buscado por Academias, Conservatorios, Teatros, etc., preferido por los pianistas de gusto. Reparaciones, afinaciones, trabajos esmerados. Precios situación. Reina 74. A-8270. I-G.

ORTOFONICA «VICTOR», lujoso gabinete, muchos discos, $8.00; máquina escribir, «Underwood, último tipo, $18.00; piano garantizado, sin comején, sonoras voces, lo que ofrezcan. Sitios 37, bajos. V-8

PIANOS A PLAZOS sin fiador, considerable rebaja en los precios. Monte 18, entre Aguila y Angeles. V8

PIANOS; ANTES de comprarlos pase por Reina 57, bajos, son de familias particulares, los liquidan a como quiera. ¡Asómbrese, vea ésto! Pregunten por el profesor Arteche. V-8

AFINE SU PIANO, pianola, por $2.00. Absoluta garantía. Virgilio Fernández, procedente de grandes fábricas europeas. Taller de reparaciones de pianos y autopianos, Zulueta 36 y medio. M-3040. V-8

RADIOS MAJESTIC 1932-33

Refrigeradores «Chef», pianos a plazos, 5.00 mensuales, sin dinero de entrada; acepto su radio, piano, neveras, victrolas y muebles, como pago inicial. Solicite catálogos o demostración. Telf. A-5704. Jesús del Monte 27, altos. Esquina Tejas. V-8

LIQUIDACION DE PIANOS y pianolas. De absoluta garantía, a precio irrisorio. Al contado y a plazos. Vea estas enormes gangas y se convencer. «La Predilecta», San Rafael y Oquendo. U-3847. V-8

V-9 Utiles de Oficinas

GRANDES GANGAS EN MUEBLES DE OFICINAS

Estamos vendiendo a precios casi regalados Archivos, Cajas de Acero para documentos. Mesas de caoba, sillas giratorias. Seccionales de acero, Tarjeteros Kárdex, Máquinas escribir, sumar y calcular. Deseamos liquidar. No miramos precios. «La Nacional», Villegas 93. A-9915. V-9

MAQUINAS ESCRIBIR

Archivos, cajas seguridad Kardex, mimiógrafos, adresosrafos, satélites, burós giratorios y otros útiles oficina. Se venden a primera oferta. Compostela 53, cerca Obispo, A-7744. V9

V-12 Objetos-Varios

GANGAS PARA REGALOS

Ocho jarrones Sevres, seis chinos, dos austriacos y uno alemán, fabricación «Imperial»; once figuras de adorno, tres relojes centro de mesa, tres escribanías, dos lámparas, una pie y otra de mesa, y otros objetos más. Todos de bronce y mármoles finos. Se realizan muy baratos, procedentes de empeños de esta casa, sita en Consulado números 100 y 102, casi esquina a Trocadero. V-12

LAVANDEROS Y TINTOREROS: Vendo dos tamboras de metal, motor acoplado. Muy baratos. Una tintorería bien situada: $350.00 y un camión Ford, $40.00. Informes: Aguacate 57, a todas horas. V-12

EN LO MAS CENTRICO del Cementerio de Colón, vendo preciosa capilla. Precio de situación. Para más informes: U-3440.

VENDO MADERA para encofrados y andamiajes, está casi nueva, propia para contratistas, sirve para hacer cosas. Dueño: FO-2212, 14 y B., Almendares. Perdomo. V-12

OPORTUNIDAD: MARCOS para retratos, diplomas, títulos, óleos, gobelinos, anuncios. Somos importadores. No compre sin ver nuestros artículos y calidad. Precio sin competencia. Casa Martorell, Barcelona 18. A-3336. V-12

SE VENDEN

V-12 Objetos-Varios

MARCA DE TABACOS Y enseres para los mismos. Se vende una marca conocida e inscripta de tabacos, enseres, material, anillos. Todo habilitado y en marcha, con un magnífico estante de cedro y cristal, y una vidriera exposición mostrador; también de cedro y cristal y con instalación eléctrica. Capacidad del estante: 80,000 tabacos. Se dan también dos vapores y otros materiales. Se da todo en 300 pesos. Calle C. esquina a 4, Redención, Marianao. Telf. FO-7539. V12

SE VENDEN AL MEJOR postor, 400 planchas zinc, de uso, de 6 y 7 pies, para techos. Aprovechen. Carlos III esquina G., solar. V-12

REALIZACION DE OBJETOS de Arte antiguos, propios para regalos, Anforas de Sevres, bronces, marmol y cristal y magnífica colección de figuras chinas de marfil. Precios de verdadera ganga, por proceder de empeños. «La Predilecta», San Rafael y Oquendo. V-12

VENDEMOS 900 ROLLOS estera de guano para frontiles, etc, 3½ a 4 pulgadas de ancho promedio y con 20 brazas cada rollo, a 22 centavos el rollo. Dirigirse a Morón y Compañía, Apartado 96. Sagua la Grande. V-12

SE VENDEN: PRIMERA oferta, 6,000 planchas de zinc de uso 6 y 7 pies, a $12 y 18 centavos cada una. Avenida Carlos III, pasado el paradero. V-12

HORNOS PARA SOSTENER pan caliente y otros artículos de lunch. También calentadores de cristal para pasteles. Corrales 68. Pida detalles a A. Lima. V12

PARA EL HOGAR

PH-6 Interés para el Hogar

¿QUIERE USTED AHORAR dinero? Compre carbón vegetal «Hatuey», magnífica calidad, Yana y Júcaro, $1.25 saco, grande, de azúcar, sin cisco. M-3430. Tortas, $0.25, el ciento. PH-6

PH-2 Reparaciones de Muebles

SU NEVERA DE USO se la dejamos nueva. Esmaltamos, arreglamos y reformamos su nevera por expertos operarios en los talleres de Angeles 19. Teléfono M-1931. PH3

RESTAURAMOS MUEBLES: «La Casa Pardo». U-5761. Barnices muñeca, esmkaltes «Duco», pinturas mimbres a vapor, tapicería en general. Hacemos muebles encargo, los reformamos, envasamos, azogamos espejos, ponemos cristales. Trabajos garantizados. Precios baratísimos, San Rafael 130. PH-2

PARA LAS DAMAS

PD-6 Interés para las Damas

MADAME KUZMA Ex-modelista de las principales casas París y Viena. CREADORA en sombreros finos, transforma toda clase sombreros, modelados en su cabeza, desde $1.00. Trayendo cascos nuevos, cobra por trabajo $1.00, San Rafael y San Nicolás, (altos). PD-6

BORDADOS A MANO. Juegos de cama, mantelería, canastilla, festones, monogramas. Precios reducidos. Mucha práctica. Goya. Telf. U-4174. PD-6

«EST» CONTRA VOMITOS incoercibles y del embarazo. Recomendado eficazmente por tocólogos y comadronas. Producto italiano, de éxito seguro, en los casos más rebeldes. Droguería Danhauser. PD-6

MODISTA EXPERTA en dobladillo de ojo, se hace cargo de toda clase de costura. Especialidad en dobladillo de ojo y bordados. Precios módicos. Jesús María 124, bajos.

CLINICA DE FAJAS

Arreglamos cualquier faja vieja. Fajas tubulares, elástico suizo $2.00. Modificaciones. Confeccionamos todos modelos, muy baratos. MERCEDES, atiende señoras. Fajas para colon, estómago, operados, vientres péndulos, maternidad, reductora, etc. RETENTOR, la faja que cura la hernia. Muchos testimonios. Garantía. Servicio. Consultorio ORTOPEDIA MECANICA, NEPTUNO 147. U-1178. Servimos interior. P1

GIROS Y LETRAS

CAJAS RESERVADAS

Las tenemos en nuestras bóvedas, construídas con todos los adelantos modernos y las alquilamos para guardar valores de los interesados. En esta oficina daremos todos los detalles que se deseen.

N. GELATS Y COMPAÑIA

106 Aguiar 108, esq. a Amargura. G- y L.

LIBROS E IMPRESOS

SE VENDE: HISTORIA de La Esclavitud, por Saco, completa, en 6 tomos, $8.00; Revista de Cuba, completa, 16 tomos, $60.00; Cuba Contemporánea, completa, 44 tomos, $30.00; Revista Bimestre Cubana, completa, 26 tomos, $30.00; Obras de Saco, edición Vurgut, $10.00. Llame: F-3940. L-e-I.

DINERO E HIPOTECAS

Se Toma

TOMO PRIMERA HIPOTECAS, $3,500 al 8½%, Habana; $9,000.00, al 8%, Vedado; $3,500.00, al 10%, La Sierra; $3,500.00, al 9%, Víbora. Quintana, Chacón 23. A-7733 FO-2188. Z-S-T.

Z-S-O. Se Ofrece

COMPAÑIA DE PRESTAMOS. Amargura 56. Telf. A-6538. Hacemos préstamos de $50.00 a $300.00, a devolver en un año, con firma de dos fiadores. Z-S-O

PRESTAMOS E HIPOTECAS

A empleados y propietarios, desde $25.00 a $150.00, devolver seis meses. Hipotecas, cualquier cantidad, desde 7 por ciento interés. Resolución rápida. Compañía Comercial «La Mercantil», S. A. Habana 72. M-6668. Z-S-O

DOY DINERO AL 6½%

De todas cantidades, sobre Habana y Vedado. Absoluta reserva y prontitud. Más informes: G. Delmonte. Habana 82. A-2474. Z-S-O.

DINERO

Doy grandes y pequeñas cantidades en hipoteca, desde el 6 por ciento en adelante, para La Habana y sus barrios. También tengo para los Repartos. Operación rápida y absoluta reserva.

JULIO C. GRANDA

Obrapía 33. Telfs. M-5921 F-5759 Z-S-O

BANCO ASTURIANO: Compro Libretas, Bonos, Acciones, Bonos Mercado Unico, Bonos Centro Gallego, Bonos y Obligaciones del Gobierno, Bonos y Acciones de todas las Compañías, Compostela 111, Manuel Piñol. Z-S-O.

Dinero en HIPOTECA

En todas cantidades, al tipo más bajo en plaza. Con la mayor reserva y prontitud.

MIGUEL F. MARQUEZ

Empedrado No. 16, altos, esquina a Cuba.

HIPOTECAS, Compraventas, pignoraciones, Propietarios, Corredores; Agentes de Negocios, en general: tráiganos sus asuntos y se los resolveremos rápidamente. Garantizamos beneficios y anticipamos comisiones y gastos. Masvidal-Rubio, Prado 19, altos. M-6513. ZSO

DINERO E HIPOTECAS

Se Ofrece

TENGA PRESENTE: Para cualquier necesidad, puedo tomar de $50.00 a $300.00, con firma pagaré y dos fiadores. Compañía de Préstamos, Amargura 56. A-6538. Z-S-O.

DINERO

No pierda tiempo. Cuando necesite tomar dinero en hipoteca o pagaré, vea a Fernández Alvarez, San Ignacio 50. Telf. A-4432, de 2 a 4. Operaciones rápidas y absoluta reserva. Z-S-O.

ENSEÑANZAS

E-1 Academias

¡3 CLASES $5.00!

Aprovéchese de esta asombrosa oferta, estudiando cómodamente por correspondencia, nuestros famosos cursos: Ortografía, Mecanografía, Gramática, Aritmética, Contabilidad, Organización. Enseñanza absolutamente garantizada. Otorgamos título. Millares alumnos satisfechos. Solicite ahora amplios informes gratuitos. Academia «Mercurio». Dragones 42, Habana. E-1

SI USTED DESEA DARLE a sus hijos una verdadera educación e instrucción, acuda a la academia francesa, en el centro del Vedado, dirigida por señora francesa, de estricta moralidad. Francés, inglés y español, taquigrafía, mecanografía, bordado, corte y costura y cuanto es necesario para una perfecta educación e instrucción, en la edad de 8 a 13 años. Precios: Internos, $27.00. Externos, con almuerzo, $13.50. Informes: Los Hermanos Franceses, casa de moda, Prado 77-A. Pregunten por el señor Marcos. E-1

SISTEMA "ALEMANY"

Hágase profesora Corte y Costura y sombreros, titulada por este rápido y acreditado sistema. Ahorre modista. No hay que entallar. Primera prueba, exacto, precioso. Conózcalo. (Un mes gratis). Venga. Clases: $2.00 a $5.00 mensuales. Matilde Alemany, San Lázaro 131, esquina a San Nicolás. E-1

POR 75 CTS. MENSUAL cada asignatura, con derecho a empleo y diploma. Taquigrafía, Mecanografía, Inglés, Teneduría, Aritmética, Caligrafía, Gramática, Ortografía. Instituto Comercial. Belascoaín 98-A. Teléfono M-1803. Pida prospecto. EI

E-2 Colegios

COLEGIO PREPARATORIO

Clases de inglés y español, para ambos sexos, por profesorado competente. Se admiten pupilos, medio pupilos y externos. Precios módicos. Servicio de ómnibus. Calle 8 número 19, esquina a 11. F-4296. E-1

CUBAN AMERICAN COLLEGE

Enseñanza Elemental y Superior, Inglés, Preparatoria, Comercio, Profesores competentes. Pensiones reducidas. Servicios de ómnibus. El nuevo curso comienza septiembre 5. Zulueta 36 y medio. Telf. A-2755. E-2

E-3 Conservatorios

CONSERVATORIO "IRANZO" (FUNDADO EN 1911)

Directora: Sra. Rosario Iranzo de Piqueras. Sub-Director: Sr. Amadeo Roldán. Debidamente reorganizado el plan de enseñanza, comenzará el nuevo curso, el 5 de septiembre, con un competente y escogido profesorado. Solicite prospecto por el Teléfono: U-1155, o directamente al Conservatorio, Belascoaín 28. E-3

E-5 Profesores

BAILES: Prof. Chileno R. CAÑAS

Danzón, son, fox, blue, tango. Aprendizaje rápido. Doy práctica con la enseñanza. Bailes de teatro. Seriedad. Competencia. Clases a todas horas. Empedrado 60. E-5

PROFESORA TITULAR, Sistema Parrilla y academia, hace por figurín toda clase trabajos, confecciona dando clases todas horas, enseñanza rápida. Precios situación. Neptuno 24, frente cine «Encanto». A-5974. E-5

SEÑORITA CON DOS TITULOS universitarios, se ofrece para dar clases de Primera y Segunda Enseñanza. Telf. M-9005. E-1

PROFESORA DE INGLES (Londres), da clases en su idioma, a domicilio y en su casa. Hilda Jesty. A-1131. Hotel «Florida», calle Obispo y Cuba. E-5

INGLES, TAQUIGRAFIA, (inglesa y española), Teneduría de Libros, Cálculos Mercantiles, Matemáticas, Caligrafía, Mecanografía, Ortografía, Dibujo Lineal y Mecánico, a precios económicos. Clases a domicilio, por el Profesor F. Heitzman. Monte 103, altos. Telf. M-9247. E-5

PROFESOR AMERICANO de Boston, abogado, graduado de la Universidad de Yale, da clases particulares y colectivas de inglés. Método rápido y eficaz. Telf.: M-8979. EI

PROFESORA A DOMICILIO, Primera y Segunda Enseñanza. Especialidad en Aritmética razonada. Preparo para empleo; buenas referencias. Aviso de 12 a 2. F-2635. E-5

PROFESORAS TITULARES, ofrecen servicios a colegios, domicilios. Precios módicos. Inglés, Taquigrafía Pitman, Pintura, Piano, Primera y Segunda Enseñanza, Mecanografía y Labores. F-3493. También hay una mecanógrafa. E-5

PROFESORA: TAQUIGRAFIA, Mecanografía, da clases en su casa y a domicilio. F-5573. E5

PROFESORA FRANCESA experimentada en su enseñanza, ofrece sus servicios, sistema fácil, rápida conversación en tres meses por su método. U-8004. Concordia 200-A, primer piso B, esquina a Infanta. ES

INGLES

Enseñado por profesora americana. Sorprendentes resultados, en pocas semanas. El discípulo leerá, escribirá y hablará el inglés en breve tiempo. Lecciones a domicilio, también. Miss. Kappan, «Gran Hotel», Teniente Rey y Zulueta. M-9896. E-5

PROFESORA AMERICANA, mucha experiencia en las Escuelas Públicas de los Estados Unidos, da clases, en casa o fuera. Precio razonable. Miss H. O-Reilly 102. E-5

DE INTERES GENERAL

M. CASTILLA, Delineante. Planos y proyecto en toda la Isla. Especialidad en trabajos topográficos y mecánicos. Precios reducidos. Obrapía 22, Teléfono :A-1419. Habana. I-G

A LOS AMANTES DEL CINE

Acabamos de recibir un gran surtido de fotografías 8 x 10, de los artistas más famosos de la pantalla. Si nos remite 10 centavos en sellos de Correo, o su equivalente, en giro postal, nosotros le mandaremos el retrato de su artistas predilectos «Fimópolis», revista cinematográfica, que sale los días 10, 20 y 30 de cada mes. Avenida de Wilson número 82, Vedado, Habana, Cuba. I-G.

ZAPATOS

para COLEGIOS marcas "PETERS" y "DERBY"

toda garantía y todos tamaños

EL BUEN GUSTO

Galiano 70 entre S. Miguel y Neptuno. Telf. A-5149.

PERDIDAS

SE HA EXTRAVIADO una cartera, con varios documentos y dos letras primera y segunda, a nombre de José Varela Mira. Se gratificará al que las entregue en el Departamento de Clasificados DIARIO DE LA MARINA. Pérd.

M.E.C.D. 2016

A TRAVES DE LA VIDA

Por HECTOR DE SAAVEDRA

LA MUSA DEL POETA

Elegido por el director de «Cuba y América» para formar parte del jurado que habría de discernir el premio a la mejor composición poética del certamen que abrió aquel glorioso periódico, me resigné a la tarea ingrata de escoger personas. Es cosa dura hacer de Juez.

Estuve pensando cómo habría de proceder y tentado estuvo de echar a la suerte mi preferido pero me remordió la conciencia. Entonces, queriendo cumplir con honradez ante mi propio sentimiento imaginé un modo en que influencia alguna pudiera pesar sobre mi alma:

Una persona amiga, me borró con tinta los nombres de los autores de las poesías que publicadas en «Cuba y América», me mandó Don Raimundo Cabrera.

De este modo estaba seguro de que no influirían en mi ánimo simpatías ni consideraciones, y dí principio a la lectura seleccionando, por eliminación, las que estimaba mejores. Al fin quedaron tres: una la más perfecta como obra literaria, otra de más altura como conceptuosa y la última de mayor sentimiento que las anteriores.

Medité mucho este juicio de París con las tres Gracias y decidí mi voto por una composición que me afectó desde el primer momento. Y he aquí la que encontré de mi mayor gusto:

¡Cuán triste y dolorosa
tu imagen vuelve a encadenar mi en- (sueño
con la épica visión de la espantosa
trágica brega de tu heroico empeño!
Y torno a contemplarte
a través de la niebla de mi llanto,
como en la aurora de tu gloria, al- (zarte
del dolor, de la sangre y del espanto.
Del corazón herido
en el trance fatal de la contienda,
no brote melancólico el gemido
que perturbe el encanto de tu senda.
Después de la fatiga
florezca el lauro en tu sudor bañado,
para que el brote de la rubia espiga
complemente la gloria del soldado.
Si tu empuje no cede,
el soplo que agitara las banderas
en el rudo combate, también puede
reverdecer extintas primaveras.
Patria, de tus entrañas
que rasgaste en heroica sacudida,
brotó al rojo fulgor de tus hazañas
el nuevo germen de tu propia vida.
Horrible, la pelea,
de tu estoica virtud fecundó el grano,
cual se fecunda pródiga la idea
que brota al golpe del dolor humano.
Patria, de tus labores
torna a la dulce brega, que si inclinas
la frente, será al peso de tus flores,
no al áspero dolor de las espinas.
En el sangriento germen
que en tu seno aventaran los reveses,
regados por tus lágrimas, aun duer- (men
vitales jugos de pujantes mieses.
Y de tu arado el filo,
si encuentra el cráneo de mi pobre (hermano...
para que pueda reposar tranquilo
cuéntale la derrota del tirano.

Los lectores habrán notado al momento a más de la fuerza y corrección literaria una elevación de ideas, un inefable encanto de delicadeza, de resignación y de ternura que revelan el corazón de un verdadero poeta.

Los versos, para ser buenos, deben tener todo el mérito de una prosa perfecta ,al elevarse sobre ella por el ritmo, la cadencia, la melodía y el sabio y atrevido valor de las figuras. La mejor manera de juzgar los versos es volviéndolos a la prosa después de haberles quitado el consonante. Entonces se les ve en toda su significación sin que se sacrifique a la riqueza de la rima toda la belleza de la poesía agradando más al oído que al corazón y al alma.

Vuelva mi buen lector a esa poesía y descubrirá ideas como esta:

para que el brote de la rubia espiga
complemente la gloria del soldado

que son por sí solas todo el programa de nuestra querida República.

Y hay, después, en los demás conceptos una riqueza de esperanzas, de conformidad y contento que indican bien expresivamente que es el corazón el que escribe al pintar con tanta sencillez el pasado tan heroico y triste y el porvenir tan dulce y risueño.

Decidido ya, busqué el nombre del autor y supe que era **Federico Uhrbach,** grande ya por el sufrimiento y el martirio.

Fué él, el elegido y me dió mucho gusto haber pensado como yo pensé.

Ahora que acaba de morir aquel eximio poeta, tan humilde como grande, no encuentro para depositar sobre su tumba un laurel más preciado que aquella poesía que tanto conmovió a quien no fué nunca ni su compañero ni su íntimo amigo.

Se cree posible el aplazamiento de la conferencia sobre el desarme

Las peticiones de Alemania para que se le permita armarse, pueden significar la terminación de las reuniones del desarme

Se ha desmentido oficialmente que la demanda alemana contenga los diez puntos de que habla la Prensa francesa, respecto a un ejército de 300,000 hombres, tanques, aviación y escuadra

GINEBRA, septiembre 2 US.—Es problemático en estos momentos asegurar que la conferencia del desarme, que había de reunirse el 21 de este mes en Ginebra, se efectúe en la fecha indicada como resultado de las peticiones que ha hecho Alemania a Francia al objeto de que se le reconozca el derecho a armarse.

Si la reunión se aplaza, es posible que ello signifique la terminación de la conferencia.

La insistencia francesa en que las peticiones alemanas se estudien por las veintiséis naciones signatarias del tratado de Versalles en vez de hacerlo exclusivamente los gobiernos de París y Berlín, se cree que es una maniobra francesa con el fin de asistir a la conferencia del desarme con el respaldo del mundo.

La excitación que ha causado la demanda alemana no tiene justificación, porque de ese asunto se ha venido hablando con insistencia hace meses. Los funcionarios de la Liga de las Naciones se muestran contrariados al mismo tiempo por la situación análoga que crea a la Liga la política japonesa en la Manchuria.

Témese que el informe de la comisión internacional que ha estado en la Manchuria investigando el origen de la crisis japonesa, será causa de que el gobierno de Tokio decida separarse de la Liga de las Naciones.

China está movilizando ya sus fuerzas diplomáticas en Ginebra y sus delegados prometen hacer que las cosas resulten lo más desagradable posible para los elementos conservadores de la Liga. Wellington Koo llegará a esta ciudad la semana próxima y se unirá a él M. Yen, que es el delegado permanente de China en la Liga. También vendrá Tai-Chi, embajador en Londres.

POLONIA RECHAZA LAS DEMANDAS DE ALEMANIA

VARSOVIA, Polonia, septiembre 2. US.—El ministro de Estado Augusto Zaleski ha informado hoy al Encargado de Negocios de Francia, que Polonia rechaza categóricamente las demandas hechas por Alemania en el memorandum que entregó al Embajador francés en Berlín, pidiendo que se le reconozca a armarse en igualdad de condiciones que las demás potencias del continente.

El gobierno polaco ha dado cuenta de su resolución a todas las naciones signatarias del tratado de Versalles.

NO EXISTEN «LOS DIEZ PUNTOS» DE QUE HABLA LA PRENSA

BERLIN, septiembre 2. US.—Oficialmente se ha desmentido hoy que las demandas alemanas a Francia contengan los «diez puntos» a que hace referencia la prensa francesa, en los que están contenidos el aumento del ejército a 300.000 hombres, el uso de tanques, el establecimiento de un cuerpo de aviación y el aumento de las unidades de la escuadra.

«Los llamados diez puntos—dijo un alto funcionario del ministerio de Estado—han sido inventados evidentemente por la prensa francesa, basándose en artículos indocumentados de los periódicos alemanes.»

El ministerio de Estado americano dice que los Estados Unidos no han variado en cuanto a no reconocer al soviet ruso

Sin embargo, se considera muy significativa la visita de un Gral. del Estado Mayor de Norteamérica a Turquía antes de la llegada de la misión militar soviética a ese país

ESTAMBUL, Turquía, septiembre 2 (US).—La noticia de que el general Douglas MacArthur, del Estado Mayor del Ejército de los Estados Unidos, visitará a Turquía antes de la llegada de una misión militar soviética, se considera muy significativa por los círculos diplomáticos.

La importancia que se da a la próxima visita del general McArthur radica en el hecho de que los despachos de París recibidos durante la presente semana declaraban que preocupaba al Ministerio de Estado francés las informaciones que llegaban a su poder dándole cuenta que los Estados Unidos se proponían enviar una comisión militar a Rusia con el propósito de establecer relaciones comerciales y diplomáticas.

El embajador turco en Washington notificó hoy al Gobierno que el general McArthur llegará a Estambul el 25 de septiembre y al mismo tiempo hace saber que Washington ha ordenado al embajador americano Sherill que regrese, al objeto de que informe al Gobierno acerca de la situación política en Turquía.

El general McArthur será recibido en Estambul por el presidente Mustafá Kemal Bajá, dictador de Turquía y amigo del Soviet de Rusia. El general irá después a Angora, capital de Turquía, de allí a Rumania, donde será recibido por el rey Carol.

La misión militar soviética se espera que llegue a Angora en el mes de octubre, a tiempo de tomar parte en las ceremonias que se efectuarán con motivo del décimo aniversario de la proclamación de la República otomana. Estará presidida por el general Budienny.

La nueva inteligencia rusoturca, según se ha sabido hoy, ha servido para que los rusos retirasen importantes contingentes militares que tenían apostados en la frontera otomana, los cuales irán a prestar servicio ahora al Extremo Oriente.

ESTADOS UNIDOS NO HA VARIADO SU POLITICA DE NO RECONOCIMIENTO DE RUSIA

WASHINGON, septiembre 2. (US).—Aunque las industrias privadas envían representantes al Soviet de Rusia para promover el comercio, existen pocas perspectivas de un cambio en la política americana de no reconocimiento de ese país, según se ha declarado oficialmente esta noche en el Departamento de Estado.

Los miembros de las delegaciones americanas en el extranjero han discutido informalmente la situación rusa, pero la cuestión de un cambio de política por parte del Gobierno no se ha intentado desde que el ex secretario de Estado Hughes, perteneciente a la Administración de Harding, dió a conocer las condiciones necesarias para el reconocimiento.

Las estipulaciones de Hughes consisten en el compromiso por parte del Soviet de Rusia de pagar las deudas rusas a los Estados Unidos, romper sus relaciones con la Tercera Internacional y cesar sus propagandas comunistas en este país.

Las informaciones extranjeras relativas a que los Estados Unidos cooperarán con Rusia para apoyar las demandas militares de Alemania, carecen de fundamento, a juicio de los funcionarios de Estado.

No puede haber cooperación entre los Estados Unidos y Rusia sin el reconocimiento diplomático. Pero, por otra parte, los Estados Unidos no ansían ver aumentados los armamentos alemanes.

No se concede ninguna significación a la visita del general Douglas McArthur, jefe de Estado Mayor del Ejército, a Estambul, Turquía, no obstante estar anunciada la visita a ese país de una misión militar rusa.

El general McArthur está haciendo una viaje por los países europeos, dándose sólo la coincidencia de que llegue a Turquía en momentos en que se espera una misión militar bolsheviki.

La primera mujer que ocupa un escaño en el Senado de los Estados Unidos, Mrs. Caraway, consiguió la reelección

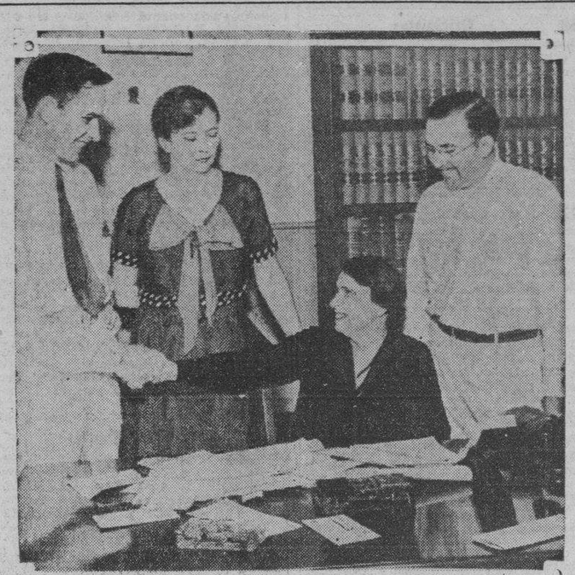

Mrs. Hattie Caraway (sentada), la primera mujer que ocupa un escaño en el Senado de los Estados Unidos, recibiendo las felicitaciones de Marshall Purvis (a la izquierda) que es el manager de su campaña. La acompañan su secretaria particular Mrs. M. Hamilton (a la izquierda) y el doctor William Blacksbare, que indujo a Mrs. Caraway a que presentara su candidatura a la reelección.

ONCE HERIDOS A CAUSA DE UNA EXPLOSION QUE OCURRIO EN NEW YORK

NUEVA YORK, septiembre 2. (US)—Once mujeres y hombres resultaron heridos esta noche cuando una misteriosa explosión que se registró en el décimo piso de un edificio de la Plaza Greeley, arrojó una lluvia de marcos de ventana de acero y cristales al despavorido público que se encontraba en la calle.

El edificio en que ocurrió la explosión se halla próximo a los hoteles «Martinique», «Imperial» y Austin».

AUSTRALIA DICTA MEDIDAS MUY FAVORABLES PARA LA EXPORTACION DE EE. UU.

WASHINGTON, septiembre 2. US Mientras la Gran Bretaña anunciaba hoy un aumento de los derechos del arancel como resultado de la conferencia imperial de Ottawa, Australia abría las puertas de su territorio de par en par a los productos americanos, según noticias que han llegado al departamento de Comercio.

Las prohibiciones a la importación australiana que se dictaron en 1930 han sido derogadas, así como se han reducido grandemente los derechos arancelarios sobre otros productos.

California es uno de los estados que más se beneficiará con las medidas últimamente dictadas en Australia.

LA FAMILIA DE HUTCHINSON VA SOBRE EL MAR

Contaban hacer ayer mismo el salto de 626 millas, desde Hopedale hasta Groenlandia

EN EL AIRE, RUMBO A GOODTHAAB, Groenlandia, septiembre 2. (US).— Mrs. Blanche Hutchinson, de la familia voladora, ha escrito lo siguiente acerca del vuelo que están dando a Europa:

«Hemos salido sin novedad a las 10.15 de la mañana de la pequeña bahía de Hopedale, Labrador, donde estuvimos demorados por causa del mal tiempo desde el martes por la noche.

«Si nos acompaña la buena suerte aterrizaremos en Goodthaad, Groenlandia, a las ocho de la noche. El salto es de 626 millas, o sea el más largo de nuestro viaje hasta ahora.

«Estamos navegando ahora constantemente sobre agua, pues tenemos que cruzar el estrecho de Davis, al extremo meridional de la Bahía de Baffin, en toda su extensión.

«Los niños esquimales de Hopedale, con quienes Kathryin y Jane hicieron una gran amistad, asistieron a nuestra partida en la mañana de hoy. Una pequeña regaló a Janet Lee un par de mitones de piel. Como compensación los niños regalaron a los esquimales casi todos sus juguetes.

«El Rev. W. W. Perrett, de la misión moravia de Hopedale, fué muy atento con nosotros. A cambio de su hospitalidad hemos telegrafiado a George Rector, del famoso restoran Rector de New York para que envíe a la misión una cantidad de provisiones.

«Nuestra ruta desde Goodthaad variará algo. En vez de volar en línea recta sobre la isla hasta Angmagssalik, seguiremos bordeando la costa para escapar a los peligros de las montañas en el interior de Groenlandia».

ELECCIONES EXTRAORDINARIAS EL 8 DE NOVIEMBRE EN LAS QUE WALKER BUSCARA EL DESQUITE

El ex Alcalde de Nueva York pedirá de nuevo sus votos a los electores para vindicarse de la persecución sufrida, pero no se sabe aún si le permitirán ser nominado tan pronto

NUEVA YORK, septiembre 2. US La ciudad más grande de América ha cambiado hoy de alcalde sin ceremonias y sin pompa e inmediatamente después acordó la celebración de elecciones extraordinarias el 8 de noviembre, en las cuales el ex alcalde James J. Walker pedirá a los electores que le den su voto para vindicarle de la persecución política de que se considera víctima.

Cuando Joseph V. McKee se retiró de la presidencia del Ayuntamiento para tomar posesión de sus nuevos deberes como alcalde de la ciudad, la Junta de elección anunció que las nominaciones para suceder a McKee se recibirán durante la primera semana de octubre.

Se da por seguro que la resolución de la Junta de elecciones será discutida ante los tribunales de justicia, por encontrarse muy divididas las opiniones respecto a la procedencia de la convocatoria de elecciones extraordinarias para el mes de noviembre.

Sin embargo, a menos de que algún tribunal competente paralice la maquinaria electoral que ya se ha puesto en movimiento con el acuerdo de la Junta, los electores de la ciudad de Nueva York se encontrarán ante el problema de votar a favor o en contra del ex alcalde Walker al mismo tiempo que depositen sus votos en las urnas a favor o en contra el gobernador Roosevelt para la presidencia de la República.

A causa de la repentina dimisión del alcalde Walker, quien al mismo tiempo censuró la vista del expediente de distitución, pone a la ciudad de Nueva York en una situación sin paralelo en los 267 años de historia municipal.

Informado de que un grupo de organizaciones cívicas que manifestaron su oposición a que continuara Walker al frente de la alcaldía, acudiría a los tribunales de justicia para impedir que las elecciones se celebren antes de noviembre de 1933 el jefe de dspacho del Ayuntamiento Edward J. McGovan, dijo:

«Eso es ridículo. La ley estaá clara y ha sido puesta a prueba en numerosos casos. Nosotros seguiremos con los preparativos para las elecciones de alcalde el 8 de noviembre.»

El propio McKee parece compartir la misma opinión, pues insistió hoy en que se le denomina solamente «Alcalde interino.»

Samuel Seabury, abogado de la comisión investigadora de la Legislatura; el rabí Stephen S. Wise, vicepresidente de la Comisión de Asuntos de la ciudad y los jefes de otras organizaciones cívicas pensaban que Walker no se atrevería a presentarse ante el electorado en noviembre.

Seabury calificó la dimisión de Walker como «una confesión de la derrota» y Wise declaró:

«La Comisión de Asuntos de la Ciudad se unirá a los demás grupos independientes para evitar el desastre moral de la reelección como alcalde de un fugitivo de la justicia.»

El ex alcalde Walker se ha mostrado silencioso, no queriendo contestar a estos comentarios.

Mientras tanto, Tammany Hall hace preparativos para poner el nombre de Walker en la nominación mediante una reunión del partido en la semana anterior a la primera de octubre en que deberán presentarse las candidaturas.

No se puede afirmar todavía si los republicanos designarán algún candidato para colocarlo frente a Walker. Como nadie cree que los republicanos sean capaces de ganar la alcaldía de Nueva York, se anuncia que el partido probablemente apoyará a cualquier candidato democrático que sea enemigo de Tammany Hall.

El mismo Seabury pudiera servir para el caso, pero no puede presentar candidatura porque vive fuera de los límites de la ciudad. Otro candidato de fuerza sería Martin Conboy, asesor legal del gobernador Roosevelt.

La elección de Walker el 8 de noviembre solamente le permitiría terminar su período desde el primero de enero de 1933 al primro de enero de 1934. En noviembre de 1933 deberán celebrarse las elecciones ordinarias.

Mc Kee tomó hoy posesión del cargo con las mangas arremangadas e inmediatamente después comenzó a enterarse de los problemas relacionados con los presupuestos de Nueva York, que intenta reducir todo lo posible. Agregó que no tocará al personal de los departamentos de la ciudad y que se propone hacer todo lo más que pueda en beneficio de la misma.

NO MANIOBRARA LA ESCUADRILLA NAVAL DE E. U.

Llegaron los aviones ayer a Cleveland, donde estarán tres días sin hacer nada

AERODROMO MUNICIPAL, Cleveland, Ohio, septiembre 2. (US).—La famosa escuadrilla de la armada «Hell Diver», llegó en la tarde de hoy a este aeródromo, procedente de la estación de reserva naval de Floyd Bennett en Brooklyn, Nueva York, al objeto de permanecer en ésta tres días.

Los aeroplanos no tienen órdenes ni de volar ni de hacer ejercicios, según se ha anunciado, no habiéndose dado todavía ninguna explicación por los funcionarios de las competencias, quienes han manifestado que los aeroplanos que se hallan al mando del teniente Edwin F. Conway, permanecerán en tierra, mientras los pilotos asisten como espectadores a las fiestas del Labor Day.

Se había anunciado que la escuadrilla naval realizaría maniobras y ejercicios, cosa que al parecer no ha autorizado el Departamento de Marina.

MONTAGU NORMAN SALIO AYER DE MONTREAL CON RUMBO A INGLATERRA

MONTREAL, Quebec, septiembre 2. US.—Montagu Norman, gobernador del Banco de Inglaterra, cuyo misterioso viaje a los Estados Unidos ha sido causa de muchas cábalas y comentarios, embarcó hoy en el buque de la Canadian Pacific este puerto rumbo a Inglatetrra en «Duchess of Bedford.»

Aparece en la lista de pasajeros con su verdadero nombre, habiendo abandonado el pseudónimo que adoptó para viajar por los Estados Unidos.

Llegó ayer en automóvil a esta ciudad procedente de Bar Harbor, Maine, y poco después de medianoche tomó el vapor, negándose a recibir a los representantes de la prensa.

ORTIZ RUBIO RENUNCIO PARA DAR MAS LIBERTAD DE ACCION AL PARTIDO REVOLUCIONARIO

Se indica para sustituirle en la Presidencia de México al Gral. Abelardo Rodríguez, Ministro de la Guerra. Los Ministros todos fueron al rancho del Gral. Elías Calles

CIUDAD MEXICO, septiembre 2. (US) El Presidente Pascual Ortiz Rubio presentó hoy la renuncia de la primera magistratura, siendo indicado para sucederle el general Abelardo Rodríguez, actual ministro de la Guerra.

Hace dos días que la Universidad Service anticipó la noticia de que el Presidente Ortiz Rubio leería su dimisión ante el gabinete en pleno reunido esta noche en el Castillo de Chapultepec.

El anuncio oficial de la noticia no se hará público hasta que el Congreso se reuna mañana.

El Presidente basa su decisión en el deseo de proporcionar mayor libertad al partido revolucionario nacional para la resolución de las dificultades con que tropieza para llevar a cabo su programa. Sin embargo, se sabe que una larga serie de discrepancias de opinión entre Ortiz Rubio y el expresidente y exministro de la Guerra Plutarco Elías Calles, son los verdaderos motivos de la renuncia.

Hizo entrega de la dimisión al ministro de la Gobernación, general Juan José Ríos, para que éste la trasmita al Congreso. La Cámara de los Diputados y el Senado, en sesión conjunta, aceptarán la renuncia del Presidente y en seguida procederán a designar como sucesor al general Abelardo Rodríguez, quien ocupará la presidencia hasta el 30 de noviembre de 1934, fecha en que termina el período por el que había sido electo Ortiz Rubio.

Esta noche, al abandonar el ministro Ríos el Palacio de Chapultepec, manifestó a los periodistas que no estaba autorizado para hacer declaración alguna.

«El Presidente me ha autorizado únicamente para que diga que mañana recibirá a los representantes de la Prensa», dijo su secretario particular Niceforo Guerrero, quien agregó: «Hasta entonces nada tengo que decir».

El gabinete se reunió a las 5:10 de la tarde, encontrándose presentes el general Juan José Ríos, ministro de la Gobernación; Manuel M. Téllez, ministro de Estado ; Alberto J. Pani, ministro de Hacienda; Francisco Elías, ministro de Agricultura; el general Miguel M. Acosta, ministro de Comunicaciones; el general Rodríguez, ministro de la Guerra; Narciso Bassols, ministro de Educación; Primo Villa Mitchel, ministro de Industria, Comercio y Trabajo, el general José Aguilar Maya, Ministro de Justicia; el doctor González, presidente de la Junta Federal de Sanidad; Salvador Medina, director del Bureau de Estadística Federal; José Hernández Delgado, Fiscal del Distrito Federal y otros.

El consejo duró exactamente media hora. Tan pronto se terminó todos los ministros se dirigieron al rancho del general Elías Calles que se encuentra en los alrededores de Cuernavaca.

CIUDAD MEXICO, septiembre 2. (US).—Por razones de orden legal, segun se dijo hoy, se ha demorado el anuncio oficial de la renuncia del Presidente Ortiz Rubio.

Las renuncias de esta clase deben dirigirse al Congreso y este es el único que puede resolverlas. El conducto por el cual se hacen llegar al Congreso es el ministro de la Gobernación, de modo que la dimisión de Ortiz Rubio no tendrá carácter oficial hasta que el Congreso conozca de ella y el secretario de la Cámara de los Diputados lea el documento en la sesión conjunta que mañana celebrarán Cámara y Senado.

Los ministros convinieron esta noche con el Presidente en no hacer declaraciones públicas. El ex ministro de Estado Tellez dijo:

«Cualquier clase de declaración debe hacerse por el secretario particular señor Guerrero».

El Universal Service puede anunciar con completa autoridad que en el breve consejo celebrado esta tarde, el Presidente en pocas palabras expuso a los ministros que tenía un importante documento que poner en sus manos y acto seguido leyó su renuncia.

Cuando los ministros abandonaron el Castillo de Chapultepec no pudieron ocultar la gravedad del acto que se acababa de realizar, pues mientras los rostros de algunos acusaban satisfacción los de otros manifestaban abatimiento. Unos y otros, sin embargo, se negaron terminantemente a divulgar lo ocurrido, dirigiéndose a Cuernavaca.

Un extraordinario del periódico «La Nación» se publicó esta noche con un título a ocho columnas que dice: «Ortiz Rubio renunció esta tarde».

DANDO LARGO RODEO PUDO EL PRESIDENTE HOOVER IR HASTA SU CASA VERANIEGA

WASHINGTON, septiembre 2. US El presidente Hoover pudo llegar a su residencia veraniega de Rapidan sin grandes inconvenientes a pesar del mal estado de los caminos ocasionado por las lluvias. Sin embargo, se vió obligado a dar un largo rodeo.

En las cercanías de Fairfax, dos automóviles chocaron por haber patinado en la carretera unos minutos después de que pasara la comitiva del presidente.

TIROTEO ENTRE LOS BANDIDOS Y LA POLICIA

Ocurrió en Brooklyn y de la pelea resultaron dos de los bandidos muertos y uno herido

NUEVA YORK, septiembre 2. US La policía y los bandidos sostuvieron hoy un tiroteo en una de las calles más congestionadas del barrio comercial de Brooklyn, y cuando cesaron los disparos dos bandidos habían muerto y un tercero estaba herido así como dos policías y un paisano.

El tiroteo ocurrió cuando lo policía interrumpió un asalto que pretendían dar cuatro pistoleros a una casa de préstamos.

Los bandidos muertos son Charles Kelly, de Filadelfia, y Jack Nausbaun, chauffeur de Brooklyn.

Los policías Raffaele Malfronte y Peter de Carlo fueron conducidos al hospital de la Sagrada Familia, con heridas de proyectiles de arma de fuego. Malfronte presenta una herida en la pierna izquierda y de Carlo una herida en el cuello que le alcanzó la espina dorsal, produciéndole una paralisis, segun hemos sido informados en el hospital.

AMENAZAS

«Alemania causará el fracaso de la Conferencia del Desarme» (De los cables)

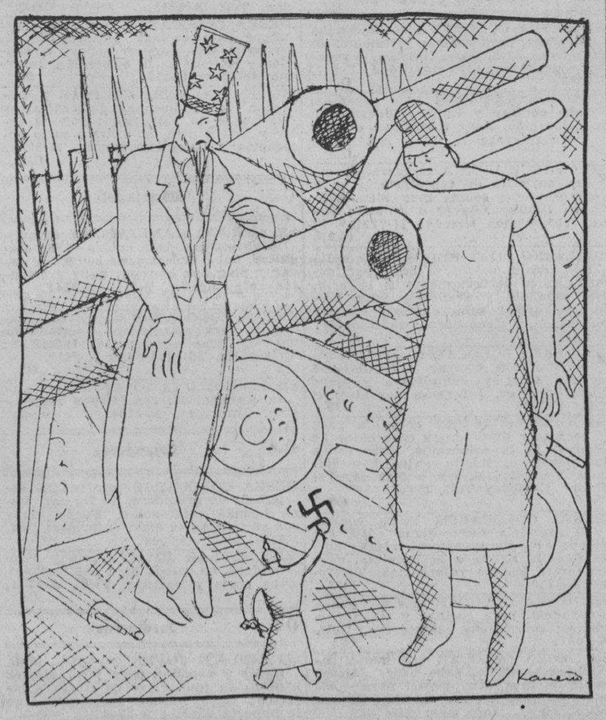

MARIANA: —Pero, tío, ?cómo me voy a desarmar cuando ella me amenaza de esa manera...?

SAM, el aludido: —Mientras sea con la cruz «Nazi», no importa.

Cuestiones económicas

Por GASTON MORA

Se nos escribe lo siguiente: «Un escritor italiano sostiene estas proposiciones. **Primera**.—Que con el régimen, en lo político, de las Asambleas populares, de los gobiernos representativos o parlamentarios, de las libertades de conciencia, de prensa, de asociación y de reunión, del sufragio universal y del voto a las mujeres la única manera de conservar la paz social, el orden público, las instituciones de gobierno, consiste en interesar a la inmensa mayoría de los ciudadanos en el mantenimiento de lo existente **Segunda**—Que este interés sólo lo tendrán cuando deriven algun beneficio del orden social imperante. **Tercera**.—Que el beneficio o interés político lo tienen o deben tener en la universalidad del sufragio y en la accesibilidad a puestos públicos. Que el beneficio o interés económico lo tendrán con la socialización de todos los servicios públicos, para que con éstos no médren los particulares, y con la coparticipación en las utilidades de todas las empresas, de todas las industrias, inclusive, desde luego las agrícolas y mineras. **Cuarta**. Que siendo el presupuesto **el mejor distribuidor de la riqueza nacional**, conviene que sea elevado, tan elevado como lo permita la cuantía de los ingresos públicos. **Quinta** que en todos los países debe haber una cantidad de moneda de papel de moneda fiduciaria, **dos o tres veces mayor** que la cantidad en moneda metálica, de oro y plata, que haya en circulación, papel **no reembolsable** en especies metálicas, **pero garantizado** por la riqueza y el crédito de la nación, que lo declarará de **curso legal** para que todo el mundo lo acepte en los negocios»

* * *

—El programa del aludido escritor italiano, cuyo nombre sentimos **no conocer**, merece que le dediquemos atención. Realmente hoy prevalece en el mundo un hondo malestar. Con los instrumentos políticos que menciona ese escritor, bien manejados por los pueblos, pueden éstos ejercer una influencia decisiva en el gobierno, en la administración. Pueden cambiar todas las instituciones. Para mantenerlas, para conservar la paz social, importa, sobremanera, téner contentos, satisfechos a los pueblos políticamente son soberanos, son dueños de sus destinos, donde quiera que hay un sistema de gobierno popular y libertades públicas. Pero esto no basta, porque con todo eso pueden gemir de miseria y hambre. Sería el caso, tan conocido del mendigo inglés, de que habla **Wells**, el cual mendigo, sentado en un **guarda cantón** ,de Londres, exclama «Soy ciudadano inglés. Soy ciudadano del imperio británico. Poseo las Indias Orientales y las Indias Occidentales. Domino todos los océanos. Elijo a los miembros del Parlamento. Pero con todo esto perezco de **inanición**». Y es que, como dijo un escritor, «**el sufragio universal en un pordiosero es una irrisión**». Es que, como ha dicho otro escritor, **donde no hay autonomía, independencia económica, no puede haber autonomía, independencia política**». Hablando de la Gran Revolución francesa, que abrió la Edad Contemporánea, dicen algunos escritores socialistas, «que ese formidable movimiento emancipó políticamente a los pueblos, pero no económicamente.

* * *

—Recomienda el desconocido escritor italiano, que se interese a los pueblos en la conservación del orden social y de las instituciones, haciéndoles accesibles el bienestar económico. Quiere que los trabajadores sean copropietarios, copartícipes, coasociados en todas las empresas. Esto es; que **no** haya capitalistas—patronos, y obreros asalariados, sino todos socios, todos colaboradores en la producción. He ahí un ideal en cuya realización veía **Ch Gide**, la solución del problema social. No hay duda ninguna de que el presupuesto «es el mejor distribuidor de la riqueza nacional». **El presupuesto es la vía por dónde se reparte todo lo que se recauda. Por ella circula el dinero.** El Estado, con sus pagos, devuelve lo que recibió con los cobros. Cuanto a las emisiones de moneda de papel, de moneda fiduciaria, ellas se han hecho en todos los países. «Es cierto, dice el insigne **Ch. Gide** que la emisión de una moneda de papel puede aumentar, en cierta medida, la cantidad de riqueza existente en un país. «Hay, entonces, la moneda metálica y la moneda de papel. Pero **Gide** entiende que la emisión de esta moneda de papel sólo debe hacerse hasta la concurrencia de la cantidad de moneda metálica existente». El consabido, escritor italiano opina que la emisión de papel puede ser **dos o tres veces mayor** que la cantidad de moneda metálica existente. Opinión que acaso se **funde en que todo es cuestión de crédito**, y que éste puede estirarse o inflarse hasta ese máximo. El papel, el billete, solo tiene un valor representativo. Su valor es convencional, pues depende únicamente del crédito del Estado que lo emite.

Anúnciese en el DIARIO DE LA MARINA

M.E.C.D. 2016