1ª SECCION

El DIARIO DE LA MARINA es el periódico más antiguo de Cuba. Fué fundado en el año mil ochocientos treinta y dos.

SERVICIOS ESPECIALES DE ESPAÑA

DIARIO DE LA MARINA

Servicio cablegráfico por la INTERNATIONAL NEWS SERVICE Y UNIVERSAL SERVICE

HILO DIRECTO CON NUEVA YORK

1ª SECCION

AÑO CIEN.—NUMERO 206. ACOGIDO A LA FRANQUICIA POSTAL LA HABANA, LUNES, 25 DE JULIO DE 1932.—SANTOS TEODOMIRO Y SANTIAGO EL MAYOR. TIEMPO PARA HOY: BUENO EJEMPLAR: 5 CENTAVOS

Muerto el Capitán García Sierra y heridos tres policías al estallar una bomba ayer tarde

BOLIVIA SIGUE ENVIANDO TROPAS Y MUNICIONES A LA FRONTERA DEL CHACO

Rey del Cobre ha donado quince aeroplanos a Bolivia para bombardear a los paraguayos. El general Kundt, alemán, se hace cargo de las operaciones militares bolivianas en el Chaco Boreal

LAQUIAGA, Argentina, Julio 24. (US.)—El gobierno boliviano ha llamado a filas a las reservas militares de los reemplazos de 1930 y 1931, según las noticias que han llegado a esta ciudad.

Una hilera interminable de camiones, cargados con municiones y material de guerra, está pasando por la vecina población boliviana de Villason. Se dice que los camiones llevan rumbo a la región de El Chaco.

Cinco trenes militares bolivianos, llevando buen número de tropas, pasaron ayer tarde por el pueblo de Villason.

LA PAZ, Bolivia, Julio 24. (US.)—El general Kundt, de nacionalidad alemana, comandante en jefe del ejército boliviano, se ha puesto en camino hacia el distrito del Gran Chaco, para hacerse cargo de las operaciones militares, según noticias que se han publicado en esta capital.

Manuel Patiño, conocido por el Rey del Cobre, ha donado quince aeroplanos de bombardeo, al gobierno.

ASUNCION, Paraguay, Julio 24. (US.)—Un encuentro entre las patrullas bolivianas y paraguayas, ha ocurrido hoy en la frontera del Gran Chaco, según se rumoraba insistentemente esta noche.

Bolivia está enviando gran cantidad de artillería pesada a la región del Chaco, según informa el periódico «El Liberal».

El capitán Carlos García Sierra, de la Cuarta Estación de Policía, muerto en la explosión de la calle de Revillagigedo 65.

CUANDO EFECTUABAN UN REGISTRO EN UNA HABITACION DESOCUPADA, HIZO EXPLOSION LA BOMBA, EN COMBINACION CON UN MUELLE

El capitán García Sierra estaba al mando de la cuarta estación de policía. Las autoridades militares actúan. El encargado de la casa y su esposa han sido detenidos. Dos policías, graves

A pocos minutos de las seis de la tarde, ayer, una explosión de tremendas resonancias y de terribles efectos estremeció el barrio de Jesús María, el cual, como se sabe, está enclavado en uno de los lugares más concurridos de la ciudad.

Cuando pasaron los primeros segundos del pánico, los vecinos más inmediatos al lugar exacto de los hechos—Misión y Revillagigedo—pudieron localizar el edificio de tres plantas número 65 de la calle de Revillagigedo, por la gran cantidad de humo que salía del mismo, como lugar del hecho.

Entonces fueron avisados bomberos que llegaron en seguida con su material de incendios, pero sin que tuviera necesidad de actuar porque no había fuego.

EL HECHO

Al penetrar la policía en Revillagigedo 65 pudo darse cuenta de que la explosión había ocurrido en la tercera planta, habitación número 20.

Los vigilantes apreciaron de primera intención la puerta y la ventana del cuarto deshechas completamente.

CUADRO DE HORROR

Ya dentro del cuarto la policía, se encontró un cuadro de horror y de sangre.

Entre montones informes de muebles lanzaban agudos quejidos de dolor tres policías que aparecían heridos y sangrantes: el vigilante de Obras Públicas José María Guerra Pérez, vecino de Marianao, que presta servicios como delegado en la Sección de Expertos, el sargento de la Policía Nacional Ceferino Rodríguez y el vigilante 535, Tomás Jiménez, también de la Nacional destacados en la Cuarta Estación.

Continuando sus pesquisas, apreciaron que la pared del fondo de la habitación estaba derrumbada sobre el patio de la casa de inquilinato Revillagigedo 67, sin que hubiera causado daños personales.

MUERTO EL CAPITAN GARCIA SIERRA

Mientras eran recogidos los lesionados, fué hallado en un ángulo del cuarto, ya cadáver y horriblemente mutilada la cabeza, el capitán de la Policía Nacional, al mando de la Cuarta Estación, señor Carlos García Sierra.

Los heridos fueron trasladados a los lugares de curación. El vigilante Guerra y el sargento Rodríguez, a la casa de socorro del primer distrito y Tomás Jiménez al Hospital de Emergencias.

LAS HERIDAS

El vigilante Guerra presenta múltiples heridas y quemaduras diseminadas por ambas piernas y el rostro, de carácter grave. El sargento Rodríguez presenta heridas leves en las piernas.

El vigilante Jiménez presenta heridas por avulsión en la región ocular parpebral izquierda, múltiples heridas de igual naturaleza por todo el lado izquierdo con probable pérdida del ojo del propio lado. El vigilante Jiménez fué sometido a una operación quirúrgica en el Hospital Municipal.

EL CADAVER DE GARCIA SIERRA

El cadáver del capitán García Sierra permaneció en el escenario de la tragedia hasta tanto terminaba las actuaciones el capitán de la Segunda Estación señor Guillén, que inició las primeras diligencias.

El capitán García Sierra fué trasladado a la Academia del Cuerpo de la Policía, Paula y Picota, acompañado por numerosos compañeros.

En Revillagigedo 65 vimos al Comandante Carrerá; teniente Juan Ramón, Jefe de los Expertos; al Segundo Jefe de la Policía Nacional; al Comandante Ainciarte; al ayudante capitán Inchástegui; al teniente Peláez; al Inspector Loinaz del Castillo; al teniente Florindo Fernández; experto en explosivos; al Comandante Fernández de Lara; al Inspector Estrada Mora; al teniente Montoro, de la Comandancia Militar y otros muchos.

LOS TESTIGOS

Ante el capitán Guillén prestaron declaración el encargado de la casa Revillagigedo 65, Pedro Vigil Coto, su esposa Carolina García, que tienen a su abrigo dos hijos pequeños y los vecinos Agustín Muñoz, empleado de Obras Públicas y su esposa Juana María Ocampo, de la habitación 18; Rafaela Quevedo y Juana Quevedo Cerón de la habitación 13; Miguel Salvat Grau, de la habitación 4; Gregoria Porro Sindoche, de la habitación 4; Enrique Novo Caballero, de Picota; Pedro González, de Gloria 26 y Virgilio Herrera, cartero.

Pedro Vigil manifestó que el día 14 del actual se le presentó un joven blanco, de regular estatura, delgado, que vestía de dril blanco y sombrero de pajilla, quien trató con su esposa Carolina el alquiler de la habitación número 20 que pactaron en cinco pesos mensuales. De ellos le hizo entrega el inquilino y al tratar la encargada de que firmase la carta de contrato le manifestó que no se apurase que él regresaría a hacerlo. Y que aprovechando un descuido el joven metió con otro individuo unos pocos muebles en la habitación, consistentes en una cama colombina, una mesa, algunos libros y ropas de cama. Extremo éste de que le enteró la vecina Gregoria Porro.

Desde entonces no volvió a ver su esposa al misterioso inquilino.

LA DENUNCIA

Por esta razón y temeroso de alguna coartada, sigue diciendo Vigil, acudió a hacer una denuncia, entrevistándose con el capitán García Sierra, a quien dió cuenta de la ocurrencia. Dicho oficial le dijo que volviese el día 21, lo que verificó, haciéndose entonces la denuncia formal, que salió publicada en los periódicos.

EL REGISTRO

Desde el día 21 hasta ayer, el señor Vigil no cesó de entrevistarse con el capitán Sierra, quien entonces dió cuenta del caso a los expertos para que procediesen al registro de la habitación.

En tanto, el teléfono de los expertos sonaba incesantemente y una persona denunciaba que en la habitacaón 20, de Revillagigedo 65, había armas con destino a combatir al Gobierno, así como documentos comprometedores.

El teniente Juan Ramón comisionó al vigilante Guerra para que, puesto de acuerdo con el capitán Sierra, llevase a cabo el registro.

Vigilante 535, Tomás Jiménez, herido grave por la explosión.

Sargento de la P. Nacional, Ceferino Rodríguez, que resultó lesionado levemente.

LA BOMBA

Parece que la bomba de que se da cuenta estaba preparada para los expertos, ya que era a su oficina donde una voz llamaba para que acudiesen a Revillagigedo 65.

EL MOMENTO FATAL

Decidido el registro de la habitación 20, acudieron allí el capitán García Sierra, Guerra, Rodríguez y Jiménez.

En sus declaraciones Guerra manifiesta que todos se dirigieron al lugar indicado, en un automóvil y que al pasar por la esquina de Misión y Revillagigedo, hallaron a Felipe Ochotorena, de la raza de color, empleado de Obras Públicas, a quien dijo el capitán García Sierra: —«Ven con nosotros, que tú estás bueno para esto»—, siguiéndoles Ochotorena.

Subieron al tercer piso, hallando la puerta del cuarto clausurada con un candado. Ochotorena propuso abrirla con un ladrillo, pero Guerra le dió un empujón, quedando fuera Ochotorena.

Una vez dentro pudieron ver la cama colombina y un mueble con libros en forma de aparato de radio.

Comenzó el registro. El capitán García Sierra tomó un libro del estante y lo examinó detenidamente. El vigilante Guerra le dijo que se abstuviera de hacer esa operación hasta tanto llegase el experto en explosivos. Pero García Sierra continuó estimando que no había peligro alguno, por haber examinado el suelo y las paredes, y no encontrar ningún alambre de contacto.

Continuaron las investigaciones y cuando Guerra deshacía la cama, el capitán García Sierra trató de tomar el segundo libro, que no era tal libro, sino una caja simuladora. Entonces, al levantarla, ocurrió la explosión que dió tremenda muerte la capitán, destrozándolo materialmente y lanzando su masa encefálica a la azotea donde fué recogida y envuelta en un periódico; y lesionados sus acompañantes, menos Ochotorena, porque quedó fuera, pero que estuvo a punto de ser herido al caerle encima la ventana de la habitación.

DETENIDOS

A disposición de las autoridades militares quedaron arrestados hasta tanto diafanicen su conducta, el encargado de la casa, su esposa y los demás vecinos.

El teniente Florindo Fernández, examinó la habitación resolviendo llevar a cabo una inspección en el día de hoy para determinar la confección del aparato infernal, ya que la habitación ofrece serios peligros de derrumbe.

LA PRIMERA GUARDIA DE HONOR

Puesto en capilla se montó al cadáver la primera guardia de honor, que hicieron el secretario de Gobernación el capitán ayudante del jefe de la Policía, el capitán Albuerne de la sexta Estación, el teniente Ochoa, de Obras Públicas, el capitán Hidalgo de la décima Estación el sargento Juan González, de los Expertos, el teniente ayudante del secretario de Gobernación y los vigilantes Manuel Ruiz, J. Blanco y teniente Miguel Angel Rodríguez, jefe de la «Guerrilla de la Muerte.»

LA AUTOPSIA

Se efectuará hoy por la mañana en el Necrocomio.

AL HOSPITAL MILITAR

Por disposición superior, los vigilantes Guerra y Jiménez fueron trasladados al Hospital Militar de Columbia para su asistencia.

A LA JURISDICCION MILITAR

Estsa causa ha pasado a la jurisdicción militar que designará un juez especial.

Vigilante de Obras Públicas, José M. Guerra, que resultó gravemente herido al intervenir en el registro efectuado en la casa del hecho.

CUANDO INGRESO

El capitán García Sierra hizo su ingreso en el Cuerpo de la Policía el 19 de octubre de 1899, ascendiendo gradualmente, previo examen en todos los casos, hasta ser nombrado capitán en 3 de junio de 1925. En la cuarta Estación llevaba 7 años.

PERTENECIO AL EJERCITO

El capitán García Sierra, perteneció a las filas del Ejército Libertador y una vez terminada la contienda épica pasó a la Policía Nacional.

LOS FAMILIARES

Deja el desaparecido a su viuda y varios hijos, entre ellos uno vigilante y otro telefonista de la Jefatura de Policía.

EN LIBERTAD

Todos los inquilinos de la casa de Revillagigedo número 65, fueron conducidos a la Sección de Expertos, en donde se les tomó declaración, quedando en libertad, no así el encargado Pedro Vigil y su esposa Carolina, que serán presentados ante el juez militar que instruirá el sumario.

COMO ERA LA MAQUINA INFERNAL

Por la declaración de los testigos Guerra, Jiménez y el sargento Rodríguez, se ha podido conocer que la máquina infernal había sido colocada dentro de un libro, cuyas hojas estaban arrancadas de exprofeso, dejando solamente sus cubiertas, siendo ésta la causa de que el capitán García Sierra no le inspirara sospechas.

EL JUEZ MILITAR INICIA ACTUACIONES POR LA MUERTE DEL COR. DELGADO

Ayer tarde se efectuó el sepelio. Fué muerto al sostener un tiroteo con la fuerza pública en su casa, en la que la policía ocupó varias armas. Las autoridades practican investigaciones

En nuestra anterior edición dimos cuenta de la muerte del coronel del Ejército Libertador, Esteban Delgado Acosta, natural de Hoyo Colorado, de 58 años de edad, viudo y vecino de Primelles, 78, reparto Las Cañas, barrio del Cerro, ocurrida en horas de la madrugada del domingo.

Esteban Delgado

ORDEN DE ARRESTO

Enterado el jefe de la policía Nacional, comandante Carrerá, de las actividades del coronel Delgado contra el Gobierno, comprobadas por las investigaciones practicadas últimamente, dispuso su arresto y para efectuarlo comisionó al teniente Juan Ramón, jefe de los Expertos y a su ayudante el teniente Peláez, los cuales con varios números se personaron en el domicilio de Delgado.

LA DETENCION

Tomadas todas las medidas, el teniente Peláez, con los vigilantes 202 Gonzalo Alvarez y 1660 Raimundo Llanes, de la Sección del Tránsito, penetró en la casa de Primelles, que la separa de la puerta de la calle un pasillo sumamente angosto como de cincuenta metros de largo y a cuya terminación está situada la primera habitación, que ocupaba el coronel Delgado. Una vez frente a la misma, el teniente Peláez tocó repetidas veces a la puerta, hasta que le respondió el coronel Delgado y al serle informado que era la policía, hizo dos disparos hacia afuera, cuyos proyectiles, atravesando la puerta, fueron a incrustarse en la pared que separa la casa de la contigua, no alcanzando milagrosamente al teniente Peláez.

EL TIROTEO

Inesperadamente el coronel Delgado abrió la puerta de la habitación y saliendo al patio intentó ganar la calle, no sin antes hacer dos disparos más a la policía, la que contestó el fuego, cayendo Delgado muerto en el mismo pasillo.

UN DISPARO EN LA CABEZA

Requerido el auxilio del doctor Cárdenas, de guardia en el Tercer Centro de Socorro, se personó en la casa certificando que el coronel Delgado presentaba los síntomas reales de la muerte, apreciándole una herida producida por proyectil de arma de fuego en la cabeza.

EL CADAVER AL NECROCOMIO

El cadáver de Delgado fué enviado al Necrocomio para la práctica de la autopsia, que tuvo lugar en la mañana de ayer, asistiendo en representación del doctor Carrillo de Albornoz, que actuaba de juez de Guardia Diurna, el secretario judicial señor Canalejo.

LA AUTOPSIA

Los doctores Barreras y Barroso, practicaron la autopsia del cadáver, certificando que presentaba dos heridas de proyectil de arma de fuego, de mediano calibre, una de ellas de caracteres de orificio de entrada, situada en la región ocular derecha, presentando la piel de la cara tatuajes de pólvora no quemada y otra herida, de caracteres de orificio de salida, situada en el lado derecho de la porción posterior de la región occipito-frontal, con procedencia de la masa encefálica.

Los médicos autopsiantes comprobaron que el proyectil llevando una dirección de delante atrás, había penetrado por la primera herida y atravesando el hemisferio cerebral derecho salió al exterior por la segunda herida, después de haber fracturado con-minuta los huesos que forman la bóveda y la base del cráneo.

También hacen constar que el disparo le fué hecho a unos cuarenta centímetros de distancia y que la muerte siguió rápidamente a las heridas que recibió el occiso, afirmando que en el presente caso se trata de un homicidio.

DETALLES

El comandante Lugo y el capitán Cert, actuaron desde los primeros momentos, haciendo constar que la habitación en que residía Delgado estaba precedida de otras dos más, ocupadas por los hermanos Eugenio y Ernesto Tuya González, propietarios de dicha casa, los cuales declararon que se encontraban durmiendo cuando fueron despertados por los disparos, sin que tuvieran ningún antecedente que aportar.

También se hizo constar por la policía la ocupación de un revólver calibre 38, de cabo negro, arma que empuñó Delgado para atacar a la policía, la cual tenía cuatro cápsulas disparadas, una amartillada y otra intacta.

NUMEROSOS REGISTROS

La manzana de casas en que está enclavada la de Primelles, 78, fué registrada minuciosamente por la policía, ocupando armas y practicando detenciones. Las investigaciones continúan.

ENTREGA DEL CADAVER

Practicada la autopsia, por disposición del Juzgado el cadáver fué entregado a sus familiares, quienes lo tendieron en la capilla de cementerio de Colón, hasta por la tarde en que se le dió sepultura.

LA JURISDICCION MILITAR

El doctor Carrillo de Albornoz, entendiendo que el asunto no es de su competencia, por haber actuado en los hechos miembros de la policía que por razón de estar comprendidos en la Milicia Nacional están sometidos a la jurisdicción militar, se inhibió a favor de ésta ayer mismo. Las actuaciones fueron recibidas por el jefe del Quinto Distrito Militar, coronel Caballero y seguramente hoy se designará el juez militar que ha de instruir el sumario.

QUIEN ERA EL CORONEL ESTEBAN DELGADO

El coronel Delgado, durante el gobierno del general Mario G. Menocal perteneció al Ejército Nacional con el grado de comandante, habiendo ostentado en la lucha emancipadora el de coronel; fué alcalde del Término de Bauta u Hoyo Colorado.

PATRULLAS JAPONESAS Y RUSAS SE TIROTEAN FRENTE A KAMCHATKA

LONDRES, julio 24, (US.)—Las noticias que ha recibido la Exchange Telegraph procedentes de Harbin dan cuenta de que las patrullas de las marinas de guerra soviética y japonesa que tenían a su cargo la protección de los pescadores de ambas naciones, frente a la costa occidental de Kamchatka, se hicieron fuego mutuamente el viernes de la semana pasada.

No se han podido obtener detalles.

El cónsul soviético en Mukden, según el despacho de Harbin, ha regresado a Moscú para tratar acerca de la situación de Kamchatka, con su gobierno.

No espera que el incidente provoque las hostilidades entre Rusia y Japón.

Marte y Belona

(Por ANTONIO ESCOBAR)

No he leído la Constitución de la República Española que no conozco más que por extractos; pero sí, he leído que en ella hay un artículo en el cual España se declara pacífica; por ese artículo se le prohibe al gobierno declarar la guerra sin haber antes sometido el asunto a la Liga de las Naciones.

Pero si otra nación toma la delantera y declara la guerra a España, qué hace ésta? Supongo que algo dirá acerca de este punto el artículo puesto en la Constitución.

Se ha publicado que el gobierno de Madrid, como prueba práctica de su pacifismo, ha prohibido la exportación de armas; con lo que, en este negocio, no habrá más consumo que el interior. Y también se nos informa de que Madrid, Barcelona y Sevilla, serán tres centros de fraternidad internacional, y, por lo tanto focos de propaganda pacifista.

Si el gobierno gasta sumas considerables en publicaciones contra la guerra, libros, folletos, periódicos, dibujos, etc., o en premiar las obras de esa tendencia, sin duda, estará señalado servicio a la causa de la paz.

Hasta ahora el libro pacifista que ha tenido grandes ventas ha sido una novela alemana, acaso más por lo de horripilante que por lo de contrario a la guerra. Los escritos de Norman Angell, un americano que se ha hecho súbdito británico y en los cuales, con estilo agradable y sólidos argumentos, se condena la guerra, no han tenido lectores más que en el público de arriba. Al de abajo no se le atrae más que con el cebo de lo sensacional y le gusta leer lo largo más que en las excepcionales.

Y en esto de la brevedad está el error de la prensa, porque unas pocas líneas, con o sin letra gorda, tienen muchas más probabilidades de ser leídas que dos columnas.

Todos los días salieses esas cuantas líneas en los periódicos contrarias a la guerra, serían como las gotas que cavan la piedra. Coleccionando lo dicho por personajes notables y repitiendo cada dicho de vez en cuando, no se perdería tiempo ni el trabajo. Aquí van algunos ejemplos:

«Moltke, el gran general alemán: «En la guerra salen tan maltrechos los vencedores como los vencidos.»

Pasteur, el célebre sabio francés: «Dos leyes están hoy en pugna; la de sangre y muerte que, inventando nuevos medios de combate, obliga a las naciones a estar siempre dispuestas para la lucha; y otra, de paz, de trabajo y de salvación, que intenta libertar al hombre de los males que le afligen; una, está en la conquista violenta, la otra en el alivio de la humanidad dolorida; la una sacrificaría cientos de miles de vidas a la ambición de un individuo; la otra pone una vida humana por encima de todas las vidas.»

Platón, uno de los Siete Sabios de Grecia: «En la guerra, la muerte prefiere los buenos a los malos.»

Gerardo De Galienne, poeta inglés: «Una de las infamias del arte es poner la música al servicio de la guerra.»

Benjamín Franklin, el más inteligente y simpático de los fundadores de los Estados Unidos: «Vale más una mala paz que una buena guerra.»

Charles Sumner, político y gran orador americano: «Dadme el dinero que se ha gastado en la guerra y con él vestiré a todo hombre, mujer y todo niño con ropas que envidiarían los reyes más poderosos; edificaré una escuela en cada una de las aldeas de la tierra y en todas las alturas levantaré templos consagrados al Evangelio de la Paz.»

Oscar Wilde, poeta y prosista inglés: «Mientras la guerra sea considerada una maldad, tendrá fascinación; cuando sea considerada como vulgar, cesará de ser popular.»

Channing, sacerdote americano de la iglesia unitaria: «La guerra es la contracción de todos los crímenes.»

Gerardo Colden, economista inglés y apóstol del libre-cambio: «No hay guerras lo que habilita a un pueblo para disfrutar de la libertad constitucional. Mientras reina el odio y se derrama sangre, no puede funcionar bien el pensamiento; es posible la educación que da aquella libertad.

Y así, etc. Con dar todos los días cita como éstas, acompañada de uno de esos retratos diminutos que ahora prevalecen, y repetirla dos o dos después, según lo indique el volumen del repertorio, hacer que la prensa contra la guerra sin insertar largos artículos de fondo.

También sería de utilidad sumamente publicar con frecuencia lo que importan los presupuestos de Guerra y Marina. Muchísima gente, aún bien instruída, ignora la ascendencia de esos gastos, que son abrumadores, que son abrumadores, que no desapareciesen, o siquiera que fuesen reducidos a costear servicios de guerra terrestre y naval, como ya se ha hecho en Dinamarca, se podrían rebajar los impuestos, o destinar a atenciones civilizadas lo que ahora se lleva la barbarie.

Nueva York.

El cadáver del coronel José Manuel Tarafa será traído desde New York, donde ocurrió su muerte repentina el sábado por la noche

Era actualmente Presidente de la Central Cuba Sugar Co. y de los Ferrocarriles del Norte de Cuba; Director de los Ferrocarriles Consolidados, de la Cuba Co. y de Armas Co.

En la noche del sábado visitaron nuestra redacción tres caballeros, relacionados en materia de negocios con el coronel D. José Miguel Tarafa, los cuales habían recogido en la Estación Terminal el rumor de que aquel distinguido hombre de negocios e ilustre cubano, se encontraba gravemente enfermo en Nueva York.

José M. Tarafa

En seguida comenzamos a investigarla en las oficinas del cable, en nuestra Redacción en Nueva York, con personas que por su amistad o parentesco con el coronel Tarafa podían darnos noticias al respecto. Pero nada pudimos saber con certeza.

Entonces, acordes con la tradicional costumbre del DIARIO, contraria a recoger rumores circulantes, preferimos abstenernos de informar al público.

Desgraciadamente el rumor se ha confirmado. El coronel Tarafa falleció en Nueva York, repentinamente, víctima de un ataque cerebral.

No es necesario consignar nuestra profunda pena por la muerte de este sincero y entusiasta amigo del DIARIO a cuyo afecto correspondimos siempre.

El fallecimiento del coronel Tarafa, aparte de abrir un vacío en nuestra sociedad, constituye para Cuba una pérdida irreparable por su talento financiero, su patriotismo, su hombría de bien y la generosidad de su corazón.

Su cadáver será traído a Cuba, rindiéndosele al llegar aquí los honores militares correspondientes a su alta jerarquía en el Ejército Libertador, del que era miembro y en el que figuró desde muy joven para defender la indpendencia de su país.

El coronel Tarafa nació en Matanzas y terminada la guerra se dedicó a negocios de azúcares y ferrocarriles.

Reciban nuestro pésame muy sentido su viuda y sus hijos.

NUEVA YORK, julio 24 (de nuestro Corresponsal.)—El coronel Tarafa, según ha podido saberse, falleció a consecuencia de una hemorragia cerebral. Se hallaba, al parecer, bien de salud y de espíritu cuando se retiró en las primeras horas de la noche del sábado a sus habitaciones del Carlton House.

Se hallaba leyendo en el lecho sintiéndose acometido repentinamente por un gran dolor, que le hizo lanzar un grito de angustia, al oír el cual su hijo, el doctor Miguel Tarafa, que ocupaba una habitación inmediata, acudió a socorrer a su padre.

El coronel Tarafa falleció en brazos de su hijo pocos minutos antes de que el médico, en cuya busca se había partido inmediatamente por empleados del Carlton, llegara al hotel para asistirle.

El hijo del doctor Tarafa se hallaba profundamente postrado esta noche, y nos manifestó que llevará los restos de su padre a Cuba por la vía Key West.

Hasta que el cadáver del coronel Tarafa llegue a la Habana no se completarán los planes para el funeral.

El doctor José María Lassa, uno de los más íntimos amigos del coronel Tarafa, se encontraba la noche del sábado en el apartamento del extinto, pero no oyó el grito lanzado por aquél, ni se enteró de nada hasta después del fallecimiento del coronel.

Cuando el médico penetró en la habitación del doctor Tarafa se limitó a declarar que había muerto a consecuencia de una hemorragia cerebral.

En los últimos días, según las personas de la amistad del extinto y de las personas que lo trataron, el coronel gozaba, al parecer, de una salud perfecta. El coronel Horatio M. Rubens, íntimo amigo del finado, declaró que lo había visto varias veces durante los últimos diez días.

«No se quejaba siquiera de dolor de cabeza», agregó Rubens.

José Miguel Tarafa nació en Matanzas en 1869 y concurrió a la escuela en los Estados Unidos por el año 80, dedicándose después a los negocios del azúcar en Cuba. En 1895 abandonó todos sus asuntos para pelear por la independencia de Cuba a las órdenes del general García, a quien hizo famoso el mensaje de que fué portador. Sus trabajos en el campo de la revolución consistían en dirigir expediciones a Nueva York y combatir en la manigua al ejército español.

Construyó el ferrocarril del Norte de Cuba, con $23.000.000 que les fueron prestados, sin que emitiera una sola acción ni un solo bono. Más tarde aumentó su posición financiera y llegó a controlar grandes propiedades azucareras que tenían una capacidad de producción de 600.000 sacos al año.

El coronel Tarafa era uno de los hombres más adictos a la administración del presidente Machado, y durante tres años fué realmente el dictador de la industria azucarera. Se destacó en Washington durante la discusión de los aranceles americanos y también en las capitales de Europa.

El finado era presidente de la Central Cuba Cane Sugar Company y de los Ferrocarriles del Norte de Cuba y director de los Ferrocarriles Consolidados de Cuba, de la Cuba Company y de la Armas Company. Dícese que tenía un seguro de vida de un millón de dólares.

Murió el soldado Torre, herido por unos bandoleros

COLON, Matanzas, julio 24.—El escuadrón 26 de la Guardia Rural tuvo hoy un encuentro con unos merodeadores, dando muerte a uno de ellos, hiriendo a varios otros, y apoderándose de armas.

El escuadrón 26 salió de Santa Clara al mando del teniente Armando Vilches para capturar la banda de foragidos que estaba recorriendo las fincas en busca de armas y provisiones.

El escuadrón los sorprendió acampados en la finca Retiro cerca de este pueblo y después de breve pero intenso tiroteo resultó gravemente herido el soldado José M. Torre y muerto un bandolero, que no ha sido identificado.

Las tropas se apoderaron de fusiles, municiones y caballos.

Se tiene entendido que los merodeadores huyeron con sus heridos. Se calcula en cincuenta el número de foragidos.

COLON, julio 24. DIARIO. Habana (por teléfono).

El soldado José M. Torre, de la fuerza del teniente Vilches, herido en la refriega, ha fallecido a consecuencia de las lesiones recibidas.

Todavía no ha sido identificado el cadáver del sujeto muerto por la Rural.

Fuerzas del puesto de Colón han salido al campo en persecución de la partida de referencia

CORRESPONSAL.

Las innovaciones del

Diario de la Marina

Desde el lunes, primero de Agosto, el precio de la suscripción a este periódico será el de

$1.20 *mensual*

El número de páginas será aumentado, así como el de los colaboradores, servicios gráficos, secciones especiales, etc.

El Rotograbado del DIARIO

Desde el 7 de Agosto reaparecerán las secciones en rotograbado que tanta aceptación merecieron siempre.

Estas secciones en rotograbado se editarán los domingos.

El servicio de "INFORMACION"

Para terminar con las confusiones surgidas alrededor de los anuncios que esta Empresa ha venido publicando sobre sus nuevos precios de suscripción, y los que la Empresa de **Información**, simultáneamente, ha hecho públicos sobre su Plan de Regalos, avisamos que a partir del primero de Agosto, no serviremos más el periódico **Información**, sino a aquellos suscriptores que lo soliciten de un modo expreso.

Para estos suscriptores regirá el precio habitual de

$1.60 *mensual*

Aquellos cuya suscripción de tiempo no esté totalmente consumida el primero de Agosto, pueden optar entre seguir recibiendo el periódico **Información**, siempre que así lo notifiquen, pasar por esta Administración a recoger el saldo que resulte a su favor o aplicar dicho saldo a la prolongación de su suscripción al **DIARIO DE LA MARINA.**

Nos interesa hacer constar que el Plan de la Empresa de **Información** no reza con aquellos de nuestros suscriptores que, habiéndolo solicitado de modo expreso, reciban, por nuestro conducto dicho diario de la tarde.

LEASE la INFORMACION TEGRAFICA EN LA Página DIEZ

E.C.D. 2016

Misteriosamente fué muerto ayer de un balazo en la cabeza un hombre, en la calle Cuba

CHOCO UN AUTO LLEVANDO UN CADAVER, Y ESTE Y SU HIJO SUFRIERON HERIDAS

El chofer se puso nervioso por conducir un muerto y estrelló el auto contra un poste. El hombre había fallecido de repente cuando jugaba al dominó y era llevado a una casa de salud

En la casa San Pablo y Vista Hermosa, en el Cerro, residencia de un señor de apellido Alvarez, se encontraba ayer tarde jugando al dominó con otros amigos, Antonio González Rodríguez, natural de España, de 43 años de edad, casado y vecino de San Pablo y Vista Hermona. Inesperadamente González Rodríguez, se sintió indispuesto y ante la expectación de sus compañeros de juego, cayó de bruces sobre Avelino Dieguez Varela, vecino de Auditor 5, que se encontraba a su lado leyendo un periódico.

En unión de su hijo Angel González Balboa, de 11 años de edad, que en esos momentos había acudido a la casa en busca de su padre para que fuera a su domicilio, Antonio González fué conducido en un automóvil con toda rapidez a la casa de salud Covadonga, traslado que se efectuó en el automóvil 35651, que conducía Ramón González Fuertes, natural de España, de 35 años y vecino de Clavel 32, que fué llamado por Dieguez por ser amigo de todos ellos. Cuando llegaron a la quinta, el médico de guardia reconoció a González, manifestando que estaba muerto, por lo que ordenó fuera trasladado a la quinta La Benéfica, de donde era socio.

Introducido nuevamente el cadáver en el expresado vehículo en el cual lo acompañaban Dieguez y el menor González, partieron rumbo a la Quinta Benéfica, realizándolo el chofer con excesiva velocidad y al llegar el vehículo a la Calzada del Cerro y Buenos Aires, al doblar por esta última calle, le salió al encuentro otro automóvil y tratando de evitar el choque dió un corte hacia la izquierda, estrellándose contra un poste que allí existe.

A consecuencia del accidente, el menor resultó lesionado de gravedad, y el cadáver recibió diversas lesiones diseminadas por el cuerpo, entre ellas una herida en la cabeza.

Los primeros en acudir fueron los vigilantes 1744, L. Ruiz y 644 S. Fernández. El primero condujo el cadáver de González al Hospital Municipal, ignorando de que se trataba de un muerto y el menor fué llevado a la Policlínica La Bondad.

Con todo lo actuado se le dió cuenta por la policía al Juez de Guardia diurna doctor Castillo de Alborñoz, ante quien fué presentado el chofer Ramón González, quien declaró que al serle entregado el cadáver en la quinta para que lo trasladara al otro lugar, se puso sumamente nervioso, teniendo lugar el accidente debido al vehículo que se le interpuso en el camino.

También compareció ante el juzgado la señora Angela Barboa Díaz, esposa de Antonio González, a quien se le entregó el cadáver, que había sido enviado al Necrocomio.

El chofer fué puesto en libertad.

Nuevo aspecto de la conferencia de Ottawa

Por SALVADOR MASSIP

Ottawa, hermosa capital del Canadá, presencia la inauguración de la Conferencia en cuyo seno se van a discutir importantes problemas económicos y financieros que afectan a las naciones británicas federadas. La Conferencia no tiene como principal objeto discutir problemas políticos (que los hay, y muy graves, en la Comunidad Británica, como son la pugna entre Inglaterra e Irlanda, la agitación de la India, las tendencias separatistas de la Unión Sud Africana, la cuestión de Malta y otras no menos importantes), sino que se reune para estudiar y discutir problemas de carácter económico. Este hecho nos demuestra, una vez más, que en el mundo actual los problemas de orden económico son los que más preocupan a la Humanidad y que la depresión económica universal es el hecho histórico de más trascendencia que hoy vivimos.

En un discurso pronunciado hace poco en la Cámara de los Comunes, el Ministro de Dominios, Mr. J. H. Thomas, declaró que a juicio del Gobierno, el obstáculo más grande para salir de la depresión está en las tarifas aduaneras, por lo cual el primer punto que abordará la Conferencia de Ottawa, será estimular los negocios, promover la actividad mercantil y orientar el mundo hacia el liberalismo comercial. La Conferencia se ocupará después de la organización racional del comercio entre los miembros de la Comunidad Británica, del problema monetario (se aspira a crear una moneda única para todos los países del Imperio), de la emigración y de la constitución de un comité imperial permanente para adaptar los resultados de la Conferencia a las nuevas situaciones que se vayan presentando.

El Ministro reconoció la dificultad y complejidad de los problemas que se van a discutir en Ottawa y la necesidad de que todas las delegaciones muestren una acendrada devoción al Imperio. Declaró terminantemente que si todas y cada una de las delegaciones, no iban inspiradas por el pensamiento de que el Imperio, en conjunto, era acreedor al desinterés de los distintos elementos que lo componían, la obra que se iba a realizar en Ottawa habría de ser enteramente inútil. (Mr. Thomas, al pronunciar estas palabras seguramente tenía presentes los problemas de Irlanda, de la India y de la Unión Sud Africana, que son, por este mismo orden, los que más preocupan al Gobierno de Londres).

Hasta hace un año (y hasta hace seis meses, si se quiere) se suponía que la Comunidad de Naciones Británicas trataría de constituir en Ottawa un sistema o mundo económico cerrado, que resolvería los problemas que se suscitasen entre la metrópoli, los dominios y las colonias; pero los comentarios del **Times** al discurso de Mr. Thomas, demuestran que no se trata ya de tomar medidas para llevar a las Naciones Británicas hacia la convalecencia económica, sino, hasta cierto punto, para conducir también al mismo estado a las demás naciones del mundo. Dice el **Times** que si se logra obtener una mejoría en la situación económica del Imperio, sería un acto de alta política y de filantropía obtener la misma mejoría para los demás países del mundo. Así pues, la Conferencia de Ottawa, que durante tanto tiempo se estuvo preparando para estudiar los problemas económicos de las naciones británicas federadas, lleva camino de convertirse en una verdadera Conferencia internacional o universal. Varios delegados han declarado que al estudiar los problemas aduaneros y monetarios no lo harán solamente para llegar a una solución específicamente británica, sino a una solución, en cuanto fuere posible, universal.

«¿Cómo han llegado los ingleses a este nuevo concepto de la Conferencia?»—se pregunta Roger Nathan. «A nuestro juicio—dice—, a medida que han ido profundizando el estudio del problema, se han ido dando cuenta de que la preferencia imperial no era más que un remedio insuficiente para los males que padecían. El análisis de los elementos de cambio de sus respectivos Dominios, les ha demostrado que para la mayor parte de ellos el comercio con los países extranjeros era tan importante como el comercio con los países del Imperio. Esto, que es casi cierto de Australia, es enteramente cierto del Canadá, cuya exportación a los Estados Unidos es mayor que las exportaciones a los países del Imperio. Las exportaciones del Canadá a los países extranjeros fueron de 385 millones de pesos en 1931, mientras las exportaciones a la Gran Bretaña fueron de 171.000.000 pesos, y las exportaciones a las demás regiones del imperio, de 220.000.000 de pesos. Sobre todo, para las materias más importantes, la salida que representa el mercado imperial, no se aumentaría gran cosa con el régimen de la preferencia. Ni los trigos del Canadá, ni las lanas de Australia, encontrarían con ello grandes ventajas. Estos países dependen más del extranjero que del Imperio. La preferencia imperial no les interesa más que para sus productos secundarios».

Estas consideraciones explican el cambio de orientación que desde hace algunos meses se advierte en la Conferencia de Ottawa. La Conferencia, sin perder de vista los objetivos imperiales, tratará de resolver los problemas de la Comunidad de Naciones Británicas en vista al mejoramiento de la situación económica universal. Para ello, la Conferencia de Lausana le ha preparado en gran parte el camino. Es muy posible que a partir de Ottawa, comience a ordenarse un tanto el caos económico que hoy reina en el mundo.

REORGANIZARAN LA INSPECCION DE PRISIONES

Los escándalos ocurridos en las cárceles de Florida originaron aquella medida

TALLAHASSEE, Florida, julio 24.—US.—Como resultado de la seie de escándalos que se han conocido ultimamente acerca del registro interior de los campamentos de penados de la Florida, donde éstos son objeto de malos tratos, se piensa en una completa reorganización del servicio de inspección.

El caso de Arthur Maillefert, que falleció estrangulado mientras se le sometía a torturas propias de la Edad Media, ha obligado a los funcionarios del Estado a pensar que el sistema de inspección no es adecuado.

Los presos dicen que los inspectores acostumbran a hacer formar a los presos, preguntándoles si tienen algo de qué quejarse. Agregan que los reclusos que atendiendo tal indicación se atreven a exponer alguna queja, son castigados y que los inspectores, por otra parte, no prestan la menor atención a las denuncias que les hacen los presos.

El gobernador Carlton indicó hoy que reorganizaría el servicio de inspección de manea que cada pisionero tenga una conferencia privada con los inspectores una vez al mes por lo menos. Amenaza también con destituir a todos los inspectores que, en lo sucesivo no investiguen las quejas de los penados.

Nuevo hidroavión gigante

Por cuenta de una sociedad italiana de aviación acaba de ser construído el nuevo hidroavión gigante DO-X-3, que está movido por doce motores de 520 caballos de fuerza cada uno.

Ya efectuó su primer vuelo en muy buenas condiciones sobre el lago Constanza.

La construcción de los departamentos interiores del avión, destinados a la tripulación y a los pasajeros, se llevará a cabo en Italia.

Hoover entró en la presidencia con $4,000,000.00

Y hoy sólo tiene $700.000.00 a causa de las inversiones poco afortunadas y su generosidad

WASHINGTON, julio 24 (US.)—Herbert Hoover ya no es un presidente millonario. Un artículo que publica hoy la revista «Fortune» dice que la fortuna personal de Mr. Hoover ha bajado desde cuatro millones de pesos cuando se retiró de los negocios activos en 1914, a unos 700.000 pesos en estos momentos.

H. Hoover

«Desafortunadas inversiones», además de contribuciones generosas para aliviar la crisis del trabajo, han sido la causa de esta pérdida.

Lo que le queda al presidente de la que fué importante fortuna son inversiones en bonos, «las que han quedado reducidas a la quinta parte de su valor original».

Además de su sueldo de sesenta mil pesos al año, los ingresos del jefe del Estado americano suman unos treinta y cinco mil pesos anuales, según asegura el articulista. La reducción de quince mil pesos que el presidente ha ordenado que se le haga a su sueldo representa el trece por ciento.

El artículo ha sido publicado con el objeto de desmentir que el capital de Mr. Hoover procede de aventuras en Londres y Oriente. Las tres cuartas partes de la riqueza la adquirió en las minas Ourna, que figuran entre las más ricas en plomo, plata, zinc y cobre del mundo.

El crash del mercado de valores ha causado al presidente las mismas pérdidas que a todos los demás ciudadanos que tenían inversiones.

$1,660,66 habrá de economías en la Beneficencia

A pesar de las economías se ha mejorado la alimentación de los niños, dándoseles mejor comida

Ayer celebró una conferencia con el Secretario de Sanidad, el teniente Becerra, Supervisor Militar de la Casa de Beneficencia y Maternidad de la Habana, informándole de distintos asuntos administrativos, entre ellos las economías que había introducido en cuanto a alimentación se refiere y que alcanza a más de mil pesos, con la particularidad de haber mejorado los alimentos, variándolos todos los días, dándoles postres a los niños, pan con mantequilla en el desayuno, chocolate los domingos, etc., etc.

El capítulo de suministros ha quedado reducido a la suma de dos mil noventa pesos con 68 centavos, economizándose la Casa Cuna 1,660 pesos y 66 centavos.

Durante el mes de junio del año pasado, se gastó por ese mismo concepto la cantidad de 3,751 pesos y 34 centavos mensual, que al día eran 125 pesos y 5 centavos y 18.42 centavos per cápita.

Durante el mes de junio próximo pasado se gastaron solamente 2.090 pesos y 68 centavos, que hacen un promedio al día de 69 pesos y 68 centavos y 11.27 centavos per cápita.

LA RADIO
deleita, entretiene, educa..
"El Diario Hablado"
llevará a todos los confines de la República, el nombre de sus productos, divulgando la bondad de los mismos.
ANUNCIESE EN EL
"Diario Hablado"
y complementará eficazmente su propaganda.
Pida informes:
Diario de la Marina
Teléfono M-7911

Los Económicos del DIARIO los LEE quien PUEDE PAGAR
Dto. de CLASIFICADOS
Entrada principal del EDIFICIO
PRADO 103. Tel. A-3333

DEL LEJANO AYER

(Hojeando la colección del DIARIO)

Por R. A. CATALA

Los actos oficiales en los viejos tiempos de la colonia eran muy ceremoniosos. Se procuraba seguir el protocolo de la Corte. Desde tiempo inmemorial los gobernadores de la ínsula eran muy exigentes aun en las cuestiones más frívolas de la etiqueta. La historia recuerda al irascible gobernador Pedro Valdés que a principios del siglo XVII (1602-08) no toleraba que el alcaide de la Fuerza Juan de Villaverde Uzueta asistiera a la misa mayor de los domingos, en la parroquia, con un cojín de raso del mismo valor y lujo de los que él usaba.

—Las rodillas de los subalternos —decía—no son iguales a las de los jefes.

Otro día que el mismo Uzueta—que parece que se complacía en molestar al gobernador— se presentó en una procesión con un bastón de mando muy parecido al de la Primera Autoridad, ésta lo suspendió treinta días de empleo y sueldo y a que no usara bastón alguno durante seis meses.

Lorenzo Cabrera, (1626-30) mandarín intratable; prohibió que se le dirigiera la palabra en público. Fué la primera autoridad que tuvo coche en la Habana, pero no permitía que le acompañara más que su esposa y el General de galeones, Juan Benavides. A eso le llamaba ser **esclavo de la etiqueta.**

Esos casos se repitieron mucho entre los gobernadores coloniales, aún entre los de época menos exigente en asuntos protocolares. El General Gutiérrez de la Concha que gobernó tres veces en Cuba (1850-52) (1854-59) y (1874-75) es fama que no le daba la mano sino a muy contadas personas. Cuando le entregó el mando al caballeroso general Serrano, Duque de la Torre, alguien le echó en cara esa costumbre y dirigiéndose a su sucesor le dijo imperativo:

—«Hará muy mal V. E. si no me imita».

Durante el primer período de mando del citado Concha, se celebró en la Habana, una ceremonia originalísima, de severo sabor protocolar, única en los fastos de la etiqueta colonial.

En España había causado muy grata impresión el que los habitantes de la Isla se hubieran conservado fieles al gobierno durante la invasión de Las Pozas, con la que Narciso López pretendió levantar en armas al país y que le costó morir en el patíbulo. Se repitió en agosto de 1851 lo que había ocurrido en mayo de 1850, cuando el mismo caudillo había invadido a Cárdenas: ningún cubano, ningún español, se le unió. El hecho fué comentado con más exaltación de la lealtad de los vecinos de Cuba en España que en la misma isla, en que todos sabían a qué atenerse sobre el asunto. El gobierno español quiso hacer algo que fuera sonado y sugirió a la reina Isabel II las conveniencias de expresar su gratitud de modo especial a la lejana colonia. Se eligió la forma impersonal, la más solemne y valiosa de la época, y al efecto, la Soberana escribió una carta dirigida (no a los habitantes de Cuba) sino a la propia isla, «Mi siempre fiel y leal isla de Cuba».

La llegada de esa importante misiva a La Habana, en los primeros días del mes de noviembre de 1851, fué un verdadero acontecimiento oficial. El general Concha se apresuró a dar a conocer la sensacional noticia por los periódicos y dispuso la solemne ceremonia de la lectura de la carta para la siete de la noche del 5 de noviembre de 1851.

Como era natural, este DIARIO, dió a conocer en sus páginas la interesantísima ceremonia. Se había invitado a todas las corporaciones oficiales, a las autoridades, funcionarios judiciales, a la nobleza, a las dignidades eclesiásticas, a los Jefes y Oficiales del Ejército y la Armada y a lo más saliente de los profesionales habaneros. Leyendo algunos nombres, con muchos de los cuales estamos hoy familiarizados por llevar a los hijos y sucesores, se verá la importancia de las personas invitadas: Antonio del Monte y Tejada, Anacleto Bermudez, Isidro Carbonell, Ramón Medina y Rodrigo Domingo Sterling Heredia, Nicolás Gutiérrez, José Benjumeda, Francisco Coronado, Agustín Abreu, Angel Cowley, Salvador Samá, Julián Zulueta, Rafael Torices, Jacinto González Larrinaga, Lorenzo Pedro, José de Lasa, José María Kessal, José Feo Scull, Sebastián Peñalver, Francisco y Fernando Diago, Gonzalo Alfonso, José Ricardo O-Farril, Florentino Armenteros y Juan Poey.

El salón principal del Palacio del Gobierno, el que se llamaba **salón rojo** en aquellos tiempos, lucía admirablemente adornado e iluminado. Toda la concurrencia vestía de rigurosa etiqueta o uniforme de gala y, conforme con la costumbre, no había señoras.

A las siete en punto de la noche—que era la hora fijada— hizo su entrada en el salón el Gobernador y Capitán General, José Gutiérrez de la Concha, acompañado del alcalde mayor de la ciudad y seguido por sus ayudantes de campo, saludando a los sones de la **Marcha Real**, tocada por la Banda Militar situada en el hall de entrada. Terminado el saludo, el más profundo silencio reinó en la sala.

El Secretario de Gobierno se adelantó hacia el Capitán General y le mostró un pliego que conducía en una bandeja de oro. La primera autoridad tomó el pliego y dirigiéndose a todos los concurrentes con voz fuerte y sonora pronunció estas palabras: «Señores: El Excmo. Sr. Presidente del Consejo de Ministros me dice en Real orden de 8 del mes último lo siguiente:» y S. E., desdoblando el pliego, lo leyó, siendo este su tenor:

Excmo. Sr.—S. M. la Reina (que Dios guarde) me manda remitir a V. E. la adjunta Carta Real autógrafa, cerrada y sellada, dirigida a esa siempre fiel Isla, la cual será abierta solemnemente por V. E. ante las autoridades y corporaciones eclesiásticas, civiles y militares y personas notables que V. E. convoque al efecto, siendo también la voluntad de S. M. que se celebre una función religiosa en esa Catedral y en las demás iglesias principales de la isla, durante la cual se lea en el púlpito la Real Carta a cuyo fin enviará V. E. copia autorizada de ella a los Ayuntamientos, conservándose el original en el de esa capital.

De Real orden lo digo a V. E. para su inteligencia y efectos consiguientes.—Dios guarde a V. E. muchos años.—Madrid, 8 de octubre de 1851.—Bravo Murillo.—Sr. Capitán General de la isla de Cuba.

Seguidamente S. E. colocó el pliego sobre la bandeja y tomando de ella otro cerrado y lacrado con las Reales Armas, volvió a dirigir su voz al concurso y mostrándolas en lo alto dijo: «Esta es la Real Carta», la cual besó y colocó sobre su cabeza en señal de homenaje y rendimiento y después de leer su sobre, que decía «A mi Siempre Fiel y Leal isla de Cuba», lo rasgó, sacó el contenido y lo leyó en el mismo tono de voz en estos términos:

La Reina.—Mi siempre fiel y leal Isla de Cuba.—Con gran contento he sabido las distinguidas pruebas de lealtad y adhesión a mi Real Persona que acaban de darme vuestros naturales y por eso he querido dirigiros esta mi carta autógrafa en testimonio solemne de mi amor hacia vosotros. Verdad es que tan grande contentamiento háse mezclado con la pena de saber que se ha vertido en ese suelo clásico de fidelidad la sangre de un general ilustre y la de valientes soldados a manos de desalmados invasores de vuestra Isla: el Dios de las Misericordias habrá ya recompensado sus virtudes: a mí como Reina me cumple el deber, que llenaré, de cuidar de los objetos de su cariño que dejaron en la tierra. Vuestra conducta, habitantes de Cuba, ha sido cual corresponde a hombres leales à su Dios, a su patria y a sus Reyes; ha sido cual lo será siempre que se quiera poner a prueba vuestra no desmentida lealtad. El mundo antiguo como el nuevo confían en que siempre os hallarán los mismos que hoy fuisteis, siempre fieles y siempre leales.. Volved tranquilos a vuestros hogares, de donde salisteis armados contra la invasión de piratas extranjeros que pretendieron llevar a Cuba la perturbación y el trastorno de todos los principios religiosos y morales que heredasteis de vuestros mayores: volved y descansad a la sombra de una paz duradera y de maternal solicitud, que se complace al contemplar vuestro bienestar y el rápido desarrollo de vuestra codiciada riqueza. Recibid esta mi carta autógrafa como prueba de mi cariño, y con ella el parabién y el pláceme de que vuestra conducta os ha hecho merecedores, y que ha aumentado, y es posible dé aumento, el vivo interés y el constante anhelo de ver felices y venturosas mis provincias Ultramarinas.—De mi palacio de Madrid, a 8 de octubre de 1851.—YO LA REINA ISABEL.

Concluída la lectura S. E. dió un viva a S. M. la Reina el cual fué contestado con efusión y entusiasmo por todos los concurrentes y dirigiéndose al Excmo. Ayuntamiento le manifestó que le cabía la satisfacción de poner en manos de tan respetable Corporación la indicada Real Carta, la cual sería un testimonio más del aprecio y consideración de que era merecedor a S. M. la Reina (q. D. g.). S. E. lo efectuó así pasando a poder de los señores Alcaldes ordinarios de primera y segunda elección, don Manuel Pedroso y don Francisco de Vargas la bandeja en que había vuelto a colocarla y el señor Alferez Real contestando a S. E. dijo que Su Majestad no se había equivocado al confiar al Excmo. Ayuntamiento de esta ciudad el apreciable depósito de la Carta autógrafa que contenía la expresión de los maternales sentimientos con que nuestros Monarcas miraron siempre a los habitantes de esta parte de sus dominios: que el Ayuntamiento la conservaría como corresponde y que si en los momentos oportunos cumplieron su deber los habitantes de esta isla S. E. podía manifestar a S. M. que si su lealtad fuese susceptible de más aumento el favor que recibía en aquel instante sería un nuevo vínculo de fidelidad y gratitud para toda la isla, dispuesta a comprobar con su sangre que merecía ser súbdita de Isabel II y pertenecer a la gran nación Española.

El Capitán General tomó de nuevo la palabra y expuso que reconocía los sentimientos del Ayuntamiento, los cuales eran los de toda la población y que siempre se complacería al oír repetirlos.

Inmediatamente sonaron de nuevo las bandas y músicas militares y pasando por delante de S. E. una tras otra las Corporaciones, autoridades, funcionarios, empleados e individuos particulares asistentes a la ceremonia le saludaron en la forma de estilo retirándose después.

Una ceremonia parecida, pero más imponente y concurrida, se celebró en la Catedral, en la mañana del día 8 de noviembre. La comitiva, con el alcalde Manuel Pedroso a la cabeza, salió en procesión desde el Ayuntamiento por las calles de Obispo, O-Reilly, Mercaderes hasta la Catedral, en donde la carta autógrafa de Isabel II fué leída desde el púlpito por el Prebendado José Blanes y después de una elocuente oración por el presbítero Hermenegildo Coll de Valdemía, se cantó un solemne Te Deum. La comitiva regresó al Palacio Municipal en procesión. Las campanas repicaban y los cañones de la Cabaña ensordecían con sus salvas.

¿Dónde estará esa histórica carta?

¿Por qué no se exhibe a los turistas en una vitrina adecuada?

¿Qué sabe de ese precioso documento el historiador de la Habana, el admirado literato y periodista doctor Miguel de Marcos?

LOS OBREROS EN CONTRA DE LA PROHIBICION

Fueron avisados de que no voten candidatura completa en las próximas elecciones

WASHINGTON, julio 24. (U. S.) Los miembros de la Federación Americana del Trabajo fueron notificados hoy por Matthew Woll de la necesidad de que los trabajadores no participen en las próximas elecciones votando candidatura completa, sino que, dejando a un lado las respectivas filiaciones, den sus votos a los senadores y representantes que se comprometan a votar la modificación de las leyes prohibicionistas.

Hablando con el carácter de presidente de la Comisión Nacional del Trabajo para la modificación de la Ley Volstead, Woll dijo que no podía advertir grandes diferencias entre las plataformas de los partidos republicano y democrático con respecto al problema de la prohibición.

Se pronunció en contra de que las modificaciones se hagan cuestión de partido, agregando:

«Hacerlo así significaría poner las cosas en manos de los que no desean que cambie el sistema».

POR LOS EXPERTOS FUERON DETENIDOS, POR NEGARSE A PAGAR LA INDEMNIZACION

El Experto Betancourt procedió al arresto de Antonio Alfonso Francisco, vecino de Agua Dulce 146, y de Daniel Lastra Gómez domiciliado en Aranguren 116, Guanabacoa.

Hizo constar el agente, que cumpliendo un mandamiento librado por el Juez Correccional de la Sección Quinta por un delito de imprudencia y daño seguido contra Lastra y subsidiariamente contra Alfonso, se personó a proceder a su detención y al tratar de llevarla a cabo notificó al primero para que abonara la suma de 150 pesos a que había sido condenado En esos momentos le fué denunciado que Alfonso que declaró ser dueño del ómnibus número 9, de la empresa Las Palmas o Primera Especial para eludir el pago de la indemnización se lo devolvió a la agencia, la cual cedió todos los derechos a la señorita Perfecta García Pena, vecina de Agua Dulce 146, cometiéndose con ello un delito.

Presentados ante el Juez de Guardia diurna fueron ambos acusados puestos en libertad.

El DIARIO Hablado
Se trasmite todos los días

Mató a una mujer y se suicidó con el mismo cuchillo

Ambos fallecieron al llegar al hospital de Emergencias. Celos fueron la causa de la tragedia

La casa Damas número 44, fué escenario ayer tarde de un hecho de sangre pasional. Edelmiro Junco, de 56 años de edad, guardafrenos de los Ferrocarriles Unidos y vecino de dicha casa, mató a su mujer Severina Acuña Larrosa, de 31 años y vecina de Arango y Fomento en Jesús del Monte. Acto seguido volviendo el arma contra sí, se infirió varias heridas en el estómago y en el pecho, falleciendo.

EL HECHO

Serían poco más o menos las once de la mañana de ayer, cuando Junco encontró a Severina en los momentos que transitaba por la esquina de Damas y Merced y tratando de convencerla para que reanudara las relaciones que existían entre ambos, la condujo a su domicilio, donde después de un altercado entre ambos, la acometió con un cuchillo francés de grandes dimensiones. Dándose cuenta que había consumado su obra, decidió el privarse de la vida.

AL HOSPITAL

A los gritos proferidos por la víctima y los vecinos acudió el vigilante 194, S. Sopeña y José Alipio Guzmán, hijo de Junco y vecino de Damas 46, los que procedieron a conducir al primer centro de socorro a los heridos, de donde fueron trasladados al Hospital Municipal, donde fallecieron.

Reconocidos los cadáveres, se le apreciaron diversas heridas diseminadas por el cuerpo. El arma penetrándole por el estómago, le hizo salir las asas intestinales.

El cadáver de Junco fué entregado a su hijo Alipio y el de su mujer fué enviado al Necrocomio, por no haberse presentado persona alguna a reclamarlo.

Santos Dumont, el famoso inventor, ha fallecido ayer

Ganó fama y fortuna en París con sus iniciativas aéreas. Es el padre de los dirigibles

RIO JANEIRO, julio 24 (US.)—Un despacho de Bello Horizonte, en el Estado de Minas Geraes da cuenta de que ha fallecido Alberto Santos Dumont, famoso aeronauta y padre de los dirigibles modernos.

Santos Dumont

Tenía el extinto cincuenta y nueve años de edad.

Santos Dumont, que ganó fama y fortuna en París con sus iniciativas aéreas había nacido en el Estado de Sao Paulo, Brasil.

Santos Dumont fué uno de los precursores de los vuelos en aparatos más pesados que el aire, después de haber ensayado con éxito globos dirigibles de su propia invención.

Nació en Sao Pablo, Brasil, en 1873 y ha muerto a los cincuenta y nueve años de edad. Desde joven residió en Francia, donde hizo trabajos sobre aeronáutica que le ha logrado fama y fortuna.

Ganó cien mil pesos en unas competencias llamadas Deutchs y el Gobierno brasileño le añadió doscientos cincuenta mil francos más.

PRESENTABA UNA HERIDA A BOCA DE JARRO, PERO NADIE VIO AL AGRESOR

Después de muchas investigaciones se logró identificar el cadáver, correspondiendo a un chofer. Se ignoran las causas del crimen y sus autores. Hoy se le practicará la autopsia

De un certero balazo en la cabeza falleció anoche en la calle de Cuba, entre las de Chacón y Tejadillo, un individuo de aspecto extranjero, a quien la Policía no pudo identificar en los primeros momentos.

El desconocido, la recibir el disparo, cayó de bruces en el centro de la calle, sin que persona alguna presenciara el hecho, desconociéndose, con tal motivo quien fué el autor del crimen.

AL CENTRO DE SOCORRO

El vigilante 298, de la sección del tránsito, que se encontraba de posta en la esquina de Cuba y Chacón, precisamente a media cuadra del lugar de la ocurrencia, no presenció la agresión por encontrarse de espaldas en los momentos en que ocurrió y al volverse, tras oír la detonación, sólo pudo ver que el desconocido ya estaba en el pavimento, de donde lo recogió, conduciéndolo al primer centro de socorro donde fué reconocido por el doctor Buigas, que se encontraba de guardia.

A BOCA TOCANTE

Dicho facultativo certificó que el cadáver presentaba una herida producida por proyectil de arma de fuego en la región témporo parietal izquierda, orificio de entrada y otra lida en el tercio posterior de la región occipito frontal, con proceso de la masa encefálica. También hace constar el doctor Buigas que la herida del orificio de entrada presenta tatuaje de pólvora, por lo que se ha podido comprobar que el disparo fué hecho a boca tocante. A lado no había arma alguna.

COMO VESTIA EL OCCISO

El desconocido es de raza blanca, de regular estatura, algo grueso, pelo castaño y estaba recientemente afeitado. Vestía un traje color de casimir de mala clase, camisa del mismo color, medias de dos colores, zapatos negros y sombrero de paja, algo sudado que carece de inicios de forro.

LO QUE SE LE ENCONTRO

En los bolsillos del saco que vestía la Policía ocupó una trajeta del taller de chapistería de Victoriano Rodríguez y Compañía sito en Monte número 15; al dorso de la tarjeta figuraban con lápiz los números de los teléfonos I-7401, con el nombre de Pubau, M-3472 de una tal Mary y M-1503, con el nombre de Ernesto Berro Nokis.

La Policía con el propósito de identificar al individuo, llamó a esos teléfonos, presentándose diversas personas de las casas a que correspondían, sin que ninguna de ellas lo conociera, manifestando todas que no lo conocían.

TRES INDIVIDUOS

Según las investigaciones practicadas, el desconocido se encontraba aquel lugar con tres individuos, los cuales interrogó en la siguiente forma: «Ustedes, dónde estaban». Momentos después y sin que entre ellos tuviera lugar discusión ni disgusto alguno, uno de los del grupo le hizo el disparo que lo privó de la vida, desapareciendo en una de las casas que radican frente al lugar del hecho, sospechándose que se ocultaran en un solar que allí hay.

SURGE UN TESTIGO

El soldado Cándido Dieppa, destacado en la Cabaña, transitaba por Cuba y Tejadillo, cuando oyó el disparo, acudiendo al lugar donde cayó el desconocido. Afirma el testigo, que no había persona alguna junto al occiso y de resultar lo contrario, tiene que haberse ocultado rápidamente en una de las casas colindantes.

OBRERO DE LA FABRICA DE GENER

Una de las personas que se presentó en el Centro de Socorro manifestó reconocer en el occiso a un que trabajaba en la fábrica de Gener, el cual estaba perseguido por sus compañeros con motivo de haber roto la huelga que se mantiene en dicha manufactura.

SIGUE ACTUANDO LA POLICIA

El Teniente Bartolo Garriga, mando de la Primera Estación de Policía, asistido del Sargento Alfonso y de los Delegados Miranda y Guzmán, practicaban minuciosas investigaciones alrededor del hecho durante la pasada noche.

EL CADAVER AL NECROCOMIO

El cadáver del desconocido fué enviado al Necrocomio para la autopsia que se verificará en la mañana de hoy.

LA IDENTIFICACION

Ante la Policía se presentó Ernesto Luaces Mateo, estudiante y vecino de Cienfuegos 9, manifestando que identificaba al occiso como persona de un tal Antonio, chauffeur, que manejaba un Buick, y guardaba en el garage de Obrapia y Bernaza, sin que estuviese enterado que dicho individuo hubiera sostenido disgusto con persona alguna.

El experto Balmaseda y el agente de la Judicial Valdés Roig, se personaron en el garage referido y los empleados manifestaron que era cierto que el Antonio guardaba la máquina en el establecimiento, pero que desde hacía días no lo realizaba, aunque diariamente era visto de la casa.

También se investigó la noticia de que el occiso se nombra Antonio González, y residía en Villegas, extremo que comprobaron no ser cierto, pues en esa casa no habita ninguna persona de ese nombre.

En horas de la madrugada, la Policía continuaba sus investigaciones sin que diera resultado definitivo.

Los alemanes y los rusos están más unidos

Créese que ninguna de las dos naciones participará de nuevo en reuniones de desarme

BERLIN, julio 23 US.—Alemania y Rusia están más unidas hoy que nunca, a pesar de la guerra que el canciller von Papen le ha declarado al comunismo en Prusia.

La razón de este acercamiento es el que ambas naciones se sienten unidas por causa del trato que recibieron de las potencias reunidas en la conferencia de Ginebra.

Hoy se duda de la futura participación de Rusia y Alemania en la conferencia del desarme, como resultado de la actitud de ambas naciones al votar en contra de las resoluciones adaptadas en la misma.

De fuente autorizada se sabe que Alemania no volverá a participar en la conferencia ni colaborará de nuevo si no se le dan seguridades al Reich de que se establecerá la igualdad militar con las demás naciones. De cualquier manera, Alemania se negará a enviar otra delegación a la conferencia del desarme en septiembre si las grandes potencias persisten en tratarla como una nación de segundo orden. Aunque Rusia y Alemania lucharon unidas en Ginebra, muy poco se sabe de esta nueva alianza, pero se ha dejado sentir en los círculos económicos.

La actitud de Francia y sus aliados en la conferencia ha modificado el antagonismo de Von Papen y Hitler hacia el Soviet, quienes se rumora están de acuerdo en que deben mantenerse a toda costa las buenas relaciones germano-rusas.

CURIOSIDADES DE LA RADIO

En Inglaterra se ha hecho una experiencia de comunicación entre un tren y un avión. Un potente altavoz colocado en un tren rápido, corriendo a 140 kilómetros por hora, ha permitido seguir a los viajeros del ferrocarril la conversación de los pasajeros del avión que volaba sobre el expreso. Una antena de 60 metros había sido fijada en el avión, en la cual existía, como en el tren una estación receptora y emisora. Los viajeros de uno y otro conversaron entre sí a una distancia de siete kilómetros.

RUSIA

Stalin hablará para los EE. Unidos

Un anunciador de la N. B. C., Carvath Well ,acaba de embarcar para Rusia, en cuyo país debe organizar la transmisión de un discurso de Stalin, que, desde el Kremlin, se dirigirá a los radioyentes de los Estados Unidos. Mussolini y el Papa ya han hablado a través del Atlántico por intermedio de la N. B. C.

Como Stalin no sabe hablar ningún idioma extranjero, pronunciará su discurso en ruso, el cual será traducido en el micrófono.

BARCOS QUE SE ESPERAN

JULIO 25
President Coolidge, de San Francisco; President Lincolm, de New York; S. Blas de Boston; Parismina y Cofalú, de N. Orleans; Mauretania, de New York; Cuba, de Tampa y Cayo Hueso.

JULIO 26
Virginia, de N. York; Morro Castle, de N. York; Florida, de Cayo Hueso.

JULIO 27
Leerdam, de N. Orleans.

JULIO 28
Santa Elisa, de San Francisco; Calamares, de Puerto Limón; Florida, de C. Hueso.

JULIO 29
Cuba, de Tampa y Cayo Hueso; Cartago, de N. Orleans; Heredia, de Tela; Pennsylvania, de San Francisco.

JULIO 30
Oriente, de N. York; Orizaba, de Veracruz; Florida, de Cayo Hueso.

M.E.C.D. 2016

La Federación Médica de Cuba funciona como poder autónomo, frente a los Poderes del Estado

MAS DE 40,000 PERSONAS DE ORIENTE FUERON AL SEPELIO DE F. BACARDI

Todas las flores de Santiago de Cuba se agotaron y hubo que pedir más a Bayamo, Palma Soriano y Camagüey. Todo Oriente ha deplorado sinceramente la muerte del joven millonario

SANTIAGO DE CUBA, julio 24.—(Por teléfono de larga distancia.)

Todas las clases sociales, de Santiago de Cuba, en un desbordamiento de tristeza, acudieron hoy, después de las cinco de la tarde, al Cementerio de esta ciudad, donde fué sepultado el cadáver de una de las personalidades más destacadas de la región y uno de los hombres más queridos. Nos referimos al señor Facundo Bacardí, gerente de la importante industria de su nombre que, fatalmente, fué herido en días pasados y de cuya lesión falleció a pesar de todos los esfuerzos que se realizaron por salvarle la vida.

Diez y ocho máquinas conduciendo ofrendas florales desfilaron por las enlutadas calles de Santiago de Cuba, detrás del fúnebre cortejo. Todos los edificios públicos, sociedades, casas industriales, comercios tenían la bandera a media asta. Entre las sociedades que mantenían sus puertas cerradas en señal de luto estaban el Club «San Carlos», el Club Militar, el Club Náutico, la Colonia Española, el Club Catalán así como la Compañía Bacardí, el Hotel Casagrande, y otros importantes de la localidad.

En una de las esquinas por donde debía pasar el entierro un grupo numerosísimo de personas lo esperaban para hacer entrega de nuevas ofrendas florales.

Todas las flores de la ciudad de Santiago se agotaron y se hicieron pedidos a Bayamo, Palma Soriano, Holguín y al propio Camagüey.

La primera corona que llegó a la mansión de la familia Bacardí, donde se hallaba tendido el cadáver, fué la del señor Willy Herrera, alto empleado de la Casa Bacardí, íntimo amigo del desaparecido.

A las diez de la mañana, los niños de la Beneficencia, en compañía de las Hermanas que dirigen ese plantel del Estado llegaron a la casa mortuoria, besando todos los niños a la desolada madre del infortunado «Facundito» diminutivo con que cariñosamente se le llamaba. Tanto los niños de la Beneficencia, como las Hermanas y la señora de Bacardí rezaron, arrodillados, el rosario, cerca del sarcófago, escena que por su patetismo conmovió a todos los presentes.

También acudieron a dar el pésame a la familia Bacardí las Hermanas del Asilo de San José, los Reverendos Padres que ofician en la Catedral y casi todos los presbíteros de las parroquias de Santiago. El señor Facundo Bacardí fué un gran benefactor de las monjitas de San José.

A las cinco de la tarde partió el fúnebre cortejo desde la casa mortuoria, pasando por las calle Miró, Estrada Palma, Paseo de Martí hasta el Cementerio. Los parque de Céspedes, Carmen, Crombet y todo el paseo de Martí se encontraban repletos de público.

Serían cerca de las seis de la tarde cuando el féretro era enterrado en el panteón de la familia. La carroza mortuoria iba escoltada por los empleados de la Casa Bacardí.

El Licenciado Manuel García Vidal, persona muy bien relacionada con la familia del desaparecido y abogado de la Compañía despidió el duelo, haciendo el panegírico del desaparecido con palabras plenas de emoción.

Se calcula que más de cuarenta mil personas de la ciudad y de la región acudieron a acompañar el féretro al cementerio, público que casi en su totalidad penetró en la Necrópolis.

Los teatros y los espectáculos públicos no han funcionado esta noche en señal de duelo.

A las ocho de la noche, centenares de personas que no pudieron conseguir transporte desde el Cementerio a la Ciudad, venían a pie hasta sus casas.

Matías Vega, Corresponsal.

Apostillas a la orden del día de la próxima sesión de la Cámara

METAMOS nuevamente mano en esa especie de cajón de sastre, a que se parece, por contener de todo, la orden del día preparada para la sesión extraordinaria que deberá celebrar el miércoles la Cámara.

Lo primero con que al azar tropezamos, es con una proposición de ley por la cual se cede la casa número 171 de la calle de Paseo, en el barrio del Vedado, a la Asociación de Auxiliares de la Administración de Justicia.

La cesión de esa propiedad nos hace perder el buen humor con que ayer comenzamos este trabajo y nos disponíamos a seguirlo hoy. Se explica que nos indignemos un poco. No hay absolutamente ninguna razón que justifique que se done ese inmueble a la entidad mencionada. Si al Estado no le sirve para oficina o escuela, si no puede darle algún empleo, lo lógico y conveniente es arrendarlo, darle algún empleo, venderlo o cambiarlo por otro que le sea útil.

Sin duda por necesidad, el Estado ha tenido que adquirir costosas fincas urbanas en esta capital, y no disponiendo ni con mucho de todos los edificios que se requieren para su uso, especialmente en el ramo de enseñanza, es inconcebible que haya legislador a quien se le ocurra proponer el regalo de una propiedad a la que puede dársele alguna aplicación beneficiosa, hacerla producir renta o, en último extremo, convertirla en dinero, de lo que no anda nada abundante el erario público.

Como si de intento se hubiera querido señalar más el contrasentido que implica esa generosa donación en momentos en que se imponen al pueblo nuevas cargas, la proposición de ley que la dispone aparece antecedida por la serie de proyectos de impuestos ideados para remediar la penuria del Tesoro, originada por el progresivo decrecimiento de las recaudaciones fiscales. No hacía falta esto para hacer resaltar lo improcedente que resulta en las actuales circunstancias un acto de munificencia del género del que objetamos. Pero acaso el contraste que advertimos mueva la conciencia de los legisladores y sirva para evitar que prosperen tan reprobable iniciativa. En verdad, es de las que indignan.

Otras hay que también incitan el comentario acedo. Empero las omitimos, para prestar atención a aquellas que merecen franco y caluroso elogio, y así se verá que si censuramos, también aplaudimos. Lo primero lo hacemos con pena y lo segundo con placer, sin más objetividad, en cualquiera de los casos, que el bien público, vale decir el de la República.

Sinceramente loamos la proposición de ley que propende a la creación de tribunales de menores, lo cual responde a una imperiosa necesidad, ante el alarmante incremento que viene tomando la criminalidad infantil en el país, especialmente en esta capital, más de una vez hemos recomendado esa reforma en la Administración de Justicia, así como la adopción de medidas de policía que con sentido humano repriman la delincuencia precoz, y al mismo tiempo la implantación de mejoras en el sistema de educación, que corrijan los malos instintos del niño y le desperten la idea de su responsabilidad en la vida, para evitar que caiga en el delito. Era ya hora de que se empezase a atender a esto, que no puede ser de mayor importancia, ni tampoco más urgente cuando el mal llega al grado de que haya pequeños malhechores que a mano armada asalten en la calle para robar como ocurrió hace poco en pleno día, en la Plaza de la Fraternidad, lugar bien céntrico. En ese inaudito hecho resultó herida una dama—la víctima del asalto—, y no tuvo más deplorable consecuencia, precisamente por la oportuna intervención de un representante, quien de seguro decidirá el voto favorable de la Cámara, con lo que referir el triste suceso en que fortunadamente actuó.

Otra de las proposiciones que figuran en la orden del día y que responden a un deseo general de opinión pública, es la que modifica la llamada ley del cierre de establecimientos, por la cual se hace menos dura la jornada de trabajo en el comercio. No hemos sido parcos en aplaudir esa iniciativa desde que fué presentada a la Cámara, y bien puede suponer el agrado con que la vemos producirse, aquellos de nuestros lectores que recuerden que fué este periódico el primero que abogó por que se concedan a la dependencia las ventajas de que al fin va a gozar y que constituyen un paso de avance en el campo de las reformas sociales, casi virgen todavía en Cuba.

La falta de espacio nos obliga a no proseguir el examen de la tantas veces mencionada orden del día de la Cámara, en la que, según habrá podido advertirse, hay de todo. En lo que aparece, en lugar preferente, el proyecto de ley, modificado por el Senado, por el que restablece «el carácter de concejal en el Ayuntamiento de la Habana», y no debemos dejar de señalar que resulta un poco raro el hecho de que en un documento oficial se omita el nombre que adquirió el Antiguo Municipio por virtud del Artículo 91 de la Constitución de la República, al ser cumplido por el Congreso lo dispuesto en la décima. Cláusula de las disposiciones transitorias de la misma Constitución. Error? Pues es de bulto.

En fin, que si el «quorum» no falta el miércoles se votarán en la Cámara proyectos y proposiciones de ley en gran número y... para todos los gustos.

Bien merecido tendrán después de tanto y sobre todo tan rápido trabajo, un descanso los legisladores.

El vicepresidente Curtis inaugurará las Olimpíadas

WASHINGTON, julio 24. US. El Vicepresidente Curtis saldrá mañana hacia Los Angeles, a fin de representar al Presidente Hoover en la inauguración de los Juegos Olímpicos.

Charles Curtis

Mr. Curtis no hará discursos políticos durante su viaje.

Desde Los Angeles, Curtis irá a su residencia de Topeka, en Kansas, a fin de esperar a que se le notifique a mediados del mes próximo la renominación para candidato vicepresidencial del partido republicano.

Un recorrido en los tranvías, recogiendo impresiones y tickets

UN TRANVIA QUE NO ADMITE PASAJE.—UNA PASAJERA QUE CONOCE AL DEDILLO EL SISTEMA.—UN CONDUCTOR OPTIMISTA

LA epidemia de los premios y rifas ha contagiado a una de las más antiguas y serias empresas de la ciudad: la Havana Electric Railways Co. Desde ayer se ha puesto en práctica el plan de sorteo de billetes de la Lotería Nacional. Cada vez que un pasajero abona su nickel, el conductor le entrega un ticket numerado. Si el número concuerda con el premio mayor del próximo sorteo de la Lotería Nacional, el pasajero recibe un billete entero, para el sorteo subsiguiente.

Todo procedimiento nuevo trae siempre dificultades. Por ello quisimos conocer la impresión que había causado en el público. El repórter subió y bajó a diferentes tranvías de distintas líneas. Llevaban mucho pasaje. ¿La causa? Tal vez la atracción del premio, quizás la circunstancia de ser domingo. Los días sucesivos decidirán.

Pasa un tranvía. Va casi vacío. El público hace la señal de parada. El motorista no obedece. El carro sigue. Hay protestas. Algunos—entre ellos el repórter—logran asirse al pasamano y saltar al primer escalón de la plataforma. La puerta está cerrada. El conductor explica que no puede admitir pasaje. Se le han agotado los tickets y tiene que regresar a la estación a proveerse de un nuevo talonario.

—¿Por qué no lo pide al conductor de otro tranvía?

—No es posible. Nos entregan un talonario con 100 tickets numerados y clasificados por series. Si nos falta uno, tenemos que poner un nickel de nuestro bolsillo.

Son dificultades que ya se irán resolviendo.

Al pagar, una pasajera pide transferencia. El conductor le entrega la transferencia y el ticket, explicándole la finalidad de cada boleto. La señora, demostrando «estar al día» en los acontecimientos, responde:

—Cree usted que yo soy del campo o que no se leer.

—Es mi deber informarle—contesta el conductor—porque acaba de bajar un pasajero para tomar otro tranvía, sin haberme pedido transferencia, por el mismo error.

El repórter entrevista a otro conductor.

— ¿Qué le parece el nuevo sistema?

—Más trabajo para nosotros y más responsabilidad en los balances, pero tal vez sea para disminuirnos la vejación de los inspectores. Era enorme la cantidad de éstos. Ahora no será necesario que haya tantos. El ticket es el mejor inspector. Tantos tickets entregados, tantos medios recibidos. Es un sistema más moral para inspeccionarnos.

Y el repórter volvió a la redacción con un montón de tickets, confiando en que tal vez la suerte le acompañe.

Bajó la exportación de E. U. en un 20 x 100 el año último

LAS IMPORTACIONES SOLO BAJARON EN UN 10 POR 100. LOS ESTADOS UNIDOS SIGUEN SIENDO LOS PRIMEROS EXPORTADORES DEL MUNDO

WASHINGTON, julio 24 (US.)—Aunque el comercio exterior ha bajado en valor y volumen en el año que terminó el 30 de junio, los Estados Unidos mantienen su posición como la primera nación exportadora del mundo, según informó hoy el departamento de Comercio.

Este país sigue figurando, como en tiempos pasados, en segundo lugar, después del Reino Unido, en lo que a importación se refiere.

El volumen de las exportaciones americanas ha bajado sólo el 20 por ciento desde el año anterior; pero las importaciones sólo sufrieron una baja del diez por ciento.

La baja en valor ha sido mucho más grande debido a la enorme contracción que han sufrido los precios de todos los artículos de primera necesidad.

SUFRIO QUEMADURAS EN UNA MUEBLERIA

En el primer centro de socorro fué asistido de quemaduras de carácter grave, Serafín Varela Rodríguez, natural de España, de 42 años de edad y vecino de Labra 105, que declaró se había ocasionado casualmente en la mueblería Santacruz, donde trabaja.

LOS AEROPLANOS LEALES NO CAUSARON DAÑO A LOS REBELDES DE SAO PAULO

Niegan los rebeldes la noticia de que sus posiciones fueran bombardeadas y se declaran inexpugnables. Los federales dicen que han tomado varias aldeas y que han causado muchas bajas

BUENOS AIRES, julio 24 (US.)—La situación en el Brasil tiene ya todos los caracteres de una verdadera guerra civil, según declaran competentes observadores políticos y militares.

Las fuerzas federales y rebeldes están perfectamente organizadas y cuentan con una completa disciplina, hallándose dispuestas a luchar hasta el logro de sus respectivos objetivos.

La fuerza de la posición de los rebeldes parece por el momento asegurada debido a la rapidez con que el general insurgente Bertholdo Klinger ha tomado posesión de la región fortificada de Cruzeiro. También se ha revelado su fuerza por la efectiva ocupación de Pereque.

El avance de las fuerzas del presidente Getulio Vargas en el Estado rebelde de Sao Paulo se considera virtualmente imposible, mientras los insurgentes continúen manteniendo esas posiciones.

Al mismo tiempo, se dice que un detenido estudio de la topografía de la región en donde operan los insurgentes indica claramente que aun en el caso de que los federales lograran tomar a Cruzeiro, el éxito de la operación no estaría en manera alguna asegurado.

Débese esto a la facilidad con que los insurgentes pueden defender el camino que conduce a Sao Paulo contra cualquier ataque. Otro factor que contribuye a reforzar la posición de los rebeldes en Cruzeiro es que el general Kliner no solamente ha tomado las mayores precauciones para retener la posesión de tan importantes posiciones, sino que ha levantado defensas que en opinión de los estrategas militares son inexpugnables.

Los despachos que se reciben en esta capital dan cuenta de que después de una serie de sangrientos encuentros contra los rebeldes de Sao Paulo, las tropas leales al gobierno del presidente Getulio Vargas han ocupado varias aldeas a lo largo de la frontera de dicho Estado.

Los federales, se dice, han suprimido un brote revolucionario en el pueblo de Vaccario, en el Estado de Río Grande do Sul.

La ocupación de Faxina, realizada en la mañana de hoy, fué resultado de un breve encuentro.

Un mensaje de Río Janeiro informa que al amanecer de hoy una escuadrilla de aeroplanos federales llevó a cabo el raid más importante que se ha registrado desde que comenzó la guerra civil entre las fuerzas del Gobierno y los rebeldes de Sao Paulo.

Partiendo de Barra do Pyrahy, cuartel general del ejército federal, los aeroplanos siguieron la vía férrea Río Janeiro-Sao Paulo, dejando caer una lluvia de bombas en el aeropuerto insurgente y en el campamento de concentración de Taubate, a unas cien millas al nordeste de Sao Paulo.

Las informaciones que recibe el Gobierno de Río dan cuenta que el aeródromo rebelde ha quedado totalmente destruído y que los hangares se incendiaron. Las tropas rebeldes que se hallaban en las cercanías se diseminaron en todas direcciones y se cree que tuvieron muchas bajas.

Todos los aeroplanos regresaron a su base.

LOS FEDERALES NO CAUSARON DAÑOS A LAS LINEAS REBELDES

BUENOS AIRES, julio 24 (US.)—En contradicción con las noticias oficiales publicadas por el Gobierno brasileño en Río Janeiro, llegan mensajes de la frontera diciendo que una escuadrilla federal bombardeó esta tarde el distrito rural del Estado rebelde de Sao Paulo, agregando que los aeroplanos se retiraron de las líneas rebeldes sin haberles causado daños apreciables ni bajas.

Hoy se abre el plazo de sesenta días para que los extranjeros residentes en Cuba se inscriban en los nuevos Registros Oficiales

Están obligados a inscribirse los extranjeros mayores de 16 años e hijos de extranjeros que no hayan renunciado la ciudadanía de sus padres. Costará el carnet sólo $1.45

Conforme a lo publicado por el DIARIO DE LA MARINA, en su oportunidad, hoy, día 25, comienza la obligación de los extranjeros residentes en Cuba a inscribirse en el Registro establecido por el Decreto presidencial número 479 de 19 de abril del año en curso, refrendado por el Secretario de Gobernación y publicado en la Gaceta Oficial de 19 del mismo abril.

Aunque ya el DIARIO se ha ocupado preferentemente del asunto, dado el interés general que entraña tanto para cubanos como para extranjeros las disposiciones vigentes sobre la materia, preciso es que ampliemos algunas de ellas para su mejor comprensión.

Están obligados a inscribirse en el referido Registro todos los extranjeros, hombres y mujeres, mayores de diez y siete años y los nacidos en Cuba, de padres extranjeros comprendidos en la edad de diez y seis a veintiún años y los que habiendo arribado a la mayoría de edad, no hayan renunciado la ciudadanía de sus padres y optado por la cubana; las inscripciones se harán personalmente, no admitiéndose intermediario alguno, debiendo los interesados acompañar a su documentación cuatro fotografías del tamaño indicado en el modelo, y sellos del timbre por veinte centavos.

Los derechos que devenga el carnet que le será entregado a cada extranjero en el Registro General establecido en los bajos de la Secretaría de Gobernación, ascendente a $1.25, deberán abonarse al recibirse el referido documento. Esa cantidad de $1.45 es la única que tienen que abonar los que se inscriban, por cuanto toda la labor que hagan los funcionarios y subalternos designados por dicha Secretaría será absolutamente gratis, no estando nadie obligado a dar dádiva alguna.

El plazo comienza hoy, como hemos dicho, y se extenderá hasta los sesenta días, pasado los cuales incurrirán en las penalidades que se establecen en el citado decreto, o sea multa de cinco a treinta pesos.

Están exceptuados de inscribirse los representantes de naciones extranjeras y las personas que dependan de ellos como tales; los transeuntes o turistas que hayan de permanecer en la República no más de sesenta días, y los cuales deberán así declararlo; y los menores de diez y seis años que estuvieren al abrigo de sus padres o tutores.

Los lugares de inscripción en la Habana, son la Jefatura de la Policía Nacional, Empedrado y Monserrate; Segunda Estación de Policía, Compostela y Paula; Oncena Estación, Calzada del Monte entre Patria y Auditor; Octava Estación, Calzada del Monte entre Romay y San Joaquín y Décima Estación, Calle Veintitrés, esquina a Treinta y dos, en el Vedado. Horas de Oficina, las reglamentarias.

En el interior será en las Alcaldías Municipales y en los lugares que los Alcaldes designen para el mejor desenvolvimiento de la tarea.

Al frente del Registro General de Extranjeros, como se sabe, se encuentra el señor Juan M. Rosette, Jefe del Negociado de Licencias de Armas, de la Secretaría de Gobernación, auxiliado de numerosos empleados del Departamento, y el cual atenderá y evacuará cuantas consultas se le hagan, como ya lo ha hecho a los Alcaldes de distintas municipalidades de la República.

Finalmente, podemos decir que la Secretaría de Gobernación ha dado grandes facilidades a los Consulados y círculos extranjeros para que pueda llevarse la inscripción de sus nacionales sin obstáculo alguno.

No se permitirá el cobro de primas por la plata nacional

CON ESE PROCEDIMIENTO SE DEPRECIA LA MONEDA. LA HACIENDA EVITARA QUE SE PRACTIQUE

A la secretaría de Hacienda ha llegado la noticia de que algunas instituciones que mantienen tráfico constante de dinero, así como varias casas de comercio que giran en grandes cantidades, cobran una pequeña prima cuando los clientes hacen sus pagos con plata de acuñación nacional.

Se alega que para hacer esta operación es necesario manipular la plata, que resulta engorrosa para los mismos empleados encargados de este extremo, causa por la cual la prima a que hacemos mención se viene cobrando.

En la Tesorería General nos hemos informado que se está haciendo una investigación para comprobar si es cierto ese hecho, que resulta lesivo para los tenedores de la moneda de plata y con el fin de que ello no ocurra, ya que es deber de la Hacienda velar por que no se deprecie su signo fiduciario.

Circular a los administradores

El subsecretario de Hacienda ha dictado una circular a todos los administradores de Rentas, a fin de que puedan pagar los cheques expedidos, en pago de dividendos por las compañías nacionales y extranjeras que tengan todos sus negocios en Cuba.

Es necesario,—se dice en dicha circular,—que se le ofrezca alguna justificación de que corresponden, efectivamente, a dividendos que ya tributaron en concepto de utilidades.

Hasta el presente, esas compañías no pueden justificar esos extremos de manera fehaciente y para obviar esa dificultad se ha dispuesto que las compañías en cuestión presenten a las Administraciones de Rentas que conozcan de sus respectivos balances, en cada oportunidad, y por duplicado, los documentos siguientes:

Certificación de las actas relativas a las Juntas en que se acuerden los dividendos.

Certificación de la partida correspondiente al fondo de reserva del cual se tomaron las cantidades para repartir en concepto de dividendos, expresando el balance en que figure dicha reserva y su montante.

Relación, también certificada, de los cheques expedidos en pago de los dividendos acordados, con expresión de su número de orden, el de la cuenta bancaria a que corresponden y las cantidades de su importe.

El ex presidente Ibáñez ha sido expulsado de Chile

SANTIAGO DE CHILE, julio 24. US.—El ex Presidente Carlos Ibáñez, de Chile, ha salido hoy de ésta para Buenos Aires, en tren.

Carlos Ibáñez

El ex dictador Ibáñez ha sido desterrado de este país por el gobierno de Carlos Dávila.

Dejó un papel en el que anunciaba que se suicidaba

La esposa del suicida denunció el caso para que la policía lo busque y lo devuelva al hogar

José Amarante Conde, encargado de la casa de inquilinato de Espada 3, de donde es vecino, se personó anoche en la Séptima Estación, haciendo entrega de un papel que copiado dice: «Cansado de vivir y de sufrir tantas inconsecuencias en esta vida me suicido; quiero que todos mis amigos y enemigos me perdonen mis faltas pues no he sido malo para todos los que me conocen. No lloren si no vuelvo. Búsquenme en el Reparto Miramar o por el litoral del Malecón, donde seguro me encontrará. Soy un aburrido de la vida y no quiero vivir más».—Sixto García».

Manifestó Amarante que dicho papel le había sido entregado por la señora Rosenda Castro, esposa de García, a la que se lo dejó, al abandonar el domicilio, al parecer dispuesto a matarse. Agregó que ella se lo entregó para que por la Policía se buscara a su marido y trataran de convencerlo de que no llevara a cabo sus propósitos.

Hasta esta madrugada García no había sido hallado.

Golpe decisivo contra la prohibición de sembrar cafetos

TODO parece concitarse contra la injustificable proposición de ley que prohibe las siembras de cafeto en el territorio nacional.

Ya hemos hecho resaltar la carencia de una sola razón atendible para adoptar esa medida, que es antieconómica porque limita una fuente de producción, cuando esa producción excede circunstancialmente de las necesidades del mercado doméstico, pero empieza a ser exportada; antisocial porque impide el desarrollo del trabajo en un importante sector del agro, susceptible de ensanchase todavía mucho más; antipolítica porque da lugar a que aumenten los brazos desocupados, a despecho de la amenaza que para el orden público siempre presupone el malestar de las masas condenadas a paro forzoso, y antijurídica porque coarta el derecho a usar libremente de la propiedad y, al propio tiempo, el que tiene por ley natural todo individuo a aplicar sus actividades a lo que mejor le conviene, dentro de lo lícito.

Por si todo eso no daba sobrado motivo para impugnar la proposición de referencia, ha surgido algo inesperado que necesariamente contribuirá también a que sea rechazada de plano por la Cámara, donde fué presentada y figura en la orden del día para la sesión extraordinaria del miércoles próximo. Ese algo es la posibilidad de que se concierte el tratado de comercio con Chile, país que, entre otras ventajas, está dispuesto a comprarnos, de ser ciertas las manifestaciones atribuídas a su representante diplomático, el 40 por ciento del café que importa para su consumo, lo cual nos obliga a pensar no en reducir las siembras, sino en aumentarlas y a la vez mejorar el cultivo con el designio de que no sea sólo el arancel lo que asegure a nuestro grano tan importante participación en el mercado que se nos ofrece.

La perspectiva de poder concurrir en favorables condiciones a ese mercado, basta para decidir el «impasse» de la inconsulta proposición de ley objeto de este nuevo comentario. Pero se impone con mayor motivo, a poco que se tengan en cuenta las evidentes razones económicas, sociales, políticas y jurídicas que aconsejan o por mejor decir exigen rechazarla. La iniciativa es improcedente desde su origen por todo lo que en demostración de ello hemos expuesto; ahora es, además, inoportuna por el interés que muestra Chile en intensificar el intercambio comercial con Cuba y recibir, entre otros productos nuestros, el café. Lo indicado sería, pues, que su distinguido autor, que debe considerarla de antemano rechazada, la retire.

El DIARIO Hablado

es símbolo de progreso y de eficiencia, y de suprema comodidad y beneficio para el radioyente y el anunciante avisado, que entrega al éter la difusión de la bondad de sus productos.

TRATA DE SUPEDITAR A LA SANIDAD SUPERVISANDO EL SERVICIO DE LAS QUINTAS

«Disfruta de una contribución por certificados médicos que pretende convertir en monopolio al negar a los dentistas el derecho a certificar». Escrito de la Federación Dental de Cuba

«La Federación Médica de Cuba, no obstante ser una mera entidad cooperativa privada, desprovista de todo carácter oficial, viene funcionando como todo un poder autónomo frente a los Poderes Públicos del Estado, actuando a su libre albedrío, disfrutando de un impuesto o contribución para la expedición de los certificados médicos, que por lo visto pretende convertir en monopolio al negar a los cirujanos dentistas el derecho de certificar, sino en términos limitadísimos en grado diminutivo, gabela cuya inconstitucionalidad se está debatiendo actualmente ante el Tribunal Supremo; disputando la supremacía de la Secretaría de Sanidad en la supervisión de los servicios sanitarios y hospitalarios de las casas de salud, quintas, y clínicas privadas, y hasta pretendiendo establecer rangos y categorías económicas en el orden social». Así expone al Secretario de Sanidad y Beneficencia, doctor Céspedes, el Ejecutivo de la Federación Dental de Cuba, que protesta enérgicamente del acuerdo tomado por el Comité Ejecutivo de la Federación Médica de Cuba al aprobar el informe rendido por el Director de Sanidad y que ha sido duramente combatido por la clase odontológica cubana. El escrito lo suscriben los doctores Alberto Colón Silva, Carlos Martínez y Marcelino Paredes, presidente, secretario y tesorero, de dicha Federación Dental

LA EXPOSICION-PROTESTA

Comienzan diciendo los dentistas que no van a consumir un turno, entre los ya numerosos que han juzgado ese informe del Director de Sanidad, porque entienden que lleva consigo su propia condenación, por «contener en su estilo pedestre defectos de forma que van contra el propio decoro personal de su emisor y dislates de fondo que demuelen el prestigio profesional de su autor y confirman una vez más, la escasez del menos común de los sentidos, en quienes, el sentido común debiera lucir, siquiera a falta de mejor bagaje».

«Pero que todo un organismo profesional científico—agrega la Federación Dental de Cuba—como la Federación Médica de Cuba, haga suyo ese informe y lo confirme y ratifique, es algo que no sabemos comprender, ni explicarnos que pueda hacerse, sin menoscabo de los prestigios de toda índole de esa colectividad científica que tiene por misión, algo más elevado que sancionar ofensas gratuitas y lesivas para otra clase profesional, y aplaudir disparates científicos».

UNA ENTIDAD PRIVADA

Queremos sólo replicar por mera cortesía, esos ataques contenidos en la citada moción, porque después de todo, la Federación Médica de Cuba no es más ni menos, que una simple entidad privada, despojada de toda autoridad en todos los órdenes, como lo es la Federación Dental de Cuba, puesto que ya hemos contestado a ese informe, ante la Secretaría de Sanidad, con la plena seguridad de que este organismo del Estado, no habrá de incurrir en la ligereza de la Federación Médica de Cuba, en razón a que ningún funcionario público, está autorizado, en el ejercicio de sus funciones, para maltratar de palabra a nadie, ni para producirse en términos impropios de la altura del cargo que desempeñe.

Si no hubiera razones de mayor imperio que así lo aconsejaran y fáciles de alcanzar dentro de los cánones de la más ortodoxa deontología profesional lo proclama con elocuencia vulgar, pero de manera insuperable un viejo refrán castellano al decir que «lo valiente, no quita a lo cortés».

Pasamos por tanto, a refutar esa moción en los términos que siguen:

MEDICOS CON 4 AÑOS DE ESTUDIOS

Existen todavía entre nosotros, médicos, cuyos estudios profesionales, fueron solamente **de 4 años**. Todo médico graduado en nuestra Universidad hace más de 15 años, no consumió más de 4 años en el estudio de su carrera, y no **siete**, como sostiene erróneamente el doctor Gómez de Rosas en su referida moción a la Federación Médica, a sabiendas, de ciencia propia, de que afirma una inexactitud, por ser él, precisamente, uno de esos profesores graduados en aquella época de los 4 años.

El dentista no trata nunca de invadir el campo general de la medicina, curando afecciones que no tienen nexo con las enfermedades de la boca. El médico, por el contrario, se atribuye el derecho de intervención a los enfermos dentales, y funge como dentista, no obstante existir un decreto del Poder Ejecutivo, refrendado por el Secretario de Sanidad, que dice textualmente: Ningún médico podrá ejercer la profesión dental, si no está provisto del Título de Cirujano Dentista.

La Federación Dental ha tenido que perseguir, en varias ocasiones el ejercicio ilegal de la profesión dental, por algunos médicos, y con gran sentimiento colectivo, ha obtenido el castigo de los culpables, por los Tribunales de Justicia.

ESTUDIAN MEDICINA GENERAL

Los dentistas estudian al tenor de los médicos, toda la medicina general, y en los exámenes de aprobación de asignaturas, no se establecen diferencias, entre el estudiante de medicina y el estudiante de cirugía dental, siendo juzgados en las pruebas finales de curso, por la misma tasa.

Pero el dentista, aparte de estos estudios médicos, cursa en la Escuela de Cirugía Dental de la Universidad Nacional, las asignaturas propias de su especialidad médica, que es la estomatología, y que comprende, entre múltiples materias, histología normal y anormal de la boca, patología de la boca, terapeutica estomatológica con su clínica, ortodonsia, cirugía buco-dental, prótesis buco,facial, análisis clínico en odontología, etc., etc.

Los médicos, en su programa de estudios, no tienen ninguna de las materias que abarca la estomatología. Estas son patrimonio exclusivo únicamente del estudiante de odontología. Así, pues, los médicos desconocen científica y clínicamente, las afecciones bucales, y prueba de ello está en el hecho, casi diario, de enviar los médicos sus pacientes a los dentistas, para que éstos les traten las afecciones bucales que padezcan. De esto se deduce lógicamente, que el médico, por ministerio de la ley, no puede asistir enfermos de la boca, y por consiguiente, no puede certificar enfermedades, que no asiste, ni sabe tratar, ni está facultado para tratar.

EL DENTISTA ESTUDIA 5 AÑOS

En todo el mundo civilizado se exige el diploma de odontólogo, o estomatólogo, para ejercer la profesión de cirugía dental, y aun en Francia, cuyos progresos en esta materia, son sorprendentes, y en donde existen multitud de médicos estomatólogos, se requiere el requisito del diploma de odontólogo, para ejercer esta rama especial de la medicina.

El médico francés, celoso de su saber, cuando no se ha hecho estomatólogo, apela al conocimiento somero de esa ciencia, para estar documentado sobre ella, y existen obras, como las del doctor Raynad de París, dedicadas a los médicos, para que éstos adquieran conocimientos superficiales de la odontología en sus relaciones con la medicina.

El dentista no estudia **cuatro** años, sino **cinco**; puesto que tiene que estudiar un año de pre-médica.

FACULTADOS POR LAS ORDENANZAS VIGENTES

Los dentistas, según el artículo 295 de las Ordenanzas Sanitarias de Cuba, están autorizados, por la posesión de su título universitario para llevar a cabo el tratamiento **médico y quirúrgico** de las **enfermedades** de los **dientes** y de la **boca** lo que permite colegir en buena lógica, que el legislador cubano de esas Ordenanzas pensó como era natural, que el tratamiento de tales afecciones, requería unas veces la acción medicatriz y otras la intervención quirúrgica. Y como no hay enfermedades locales, o autónomas, porque los horizontes abiertos en medicina por la endocrinología, hicieron ver que en el cuerpo humano no hay una sola célula que no esté en íntima relación con el todo orgánico, pues las correlaciones fisiológicas de naturaleza química y nerviosa, establecen una íntima solidaridad, lo que permite apreciar las repercusiones mórbidas y los reflejos de estados páticos distantes, se comprenderá fácilmente, que el odontólogo, tendrá en muchos casos que actuar en sus indicaciones médicas, con elementos que ejerzan su acción sobre el estado general del paciente.

NO PUEDE LIMITAR LA PROFESION DENTAL

La Federación Médica no es entidad oficial, y no puede abrogarse el derecho de señalar límite de acción a la profesión dental, pues esa función está encomendada por el artículo 31 de la Constitución, únicamente al Estado.

Más aún, la propia Secretaría de Sanidad, que es un organismo oficial del Estado, carece de esa facultad privativa del Estado.

Los dentistas en particular y la Federación Dental de Cuba en general, hemos acudido **a la** Secretaría de Sanidad, no porque a ésta le corresponda regular el ejercicio de las profesiones que se dedican a la curación del enfermo, aunque sí le compete supervisar ese ejercicio profesional, que es cosa completamente distinta, sino nada más que para protestar, impugnar y reclamar contra los actos arbitrarios de un funcionario de aquel organismo, atentatorio a los derechos profesionales de la clase dental, que no podíamos contemplar con indiferencia y sin menoscabo de nuestro decoro y de los prestigios legítimos de nuestra clase.

LA EXCLUSIVIDAD DE LOS CERTIFICADOS

Y para declarar que el certificado médico es patrimonio exclusivo de los médicos cirujanos, no es necesario acudir a la Secretaría de Sanidad, ni a ningún otro organismo del Estado. Esto es una verdadera perogrullada. Como lo sería también el declarar que el certificado médico o quirúrgico dental es patrimonio exclusivo de los cirujanos dentistas.

Los certificados de defunción, son de índole distinta a los de enfermedad. No hay, pues, que confundirlos. Los unos se limitan a consignar el hecho de la muerte y de sus causas aparentes, conocidas o no del facultativo que lo expida según haya sido o no médico de asistencia del fallecido, expresando el número de la escala de Bertillón en que lo estime comprendido. Y no existe precepto de ley alguna que impida a un juez o tribunal de justicia aceptar la certificación de un doctor en cirugía dental adverando que en su sillón de operaciones falleció el paciente y hasta expresando la causa que a su juicio le hubiera producido la muerte, para tener ésta por acreditada como cuestión de hecho y sin perjuicio de que luego un médico expida otro certificado mejor fundado científicamente. Aparte de que en estos casos de muerte repentina casi siempre se practica la autopsia para investigar las causas de la muerte.

«Los otros certificados se contraen a expresar el diagnóstico y tratamiento de la enfermedad consignando si hay o no incapacidad para el trabajo o ejercicio de ocupaciones habituales del paciente mientras persista la dolencia, según el caso.

«La única limitación que puede tener el derecho de todo profesional a expedir certificaciones a sus pacientes no puede ser otra que la de producirse con verdad, certificando una enfermedad cierta y que haya diagnosticado y tratado».

«Muy bueno y plausible—terminan diciendo los odontólogos—es defender los intereses comunes de la clase medica y velar por los fueros de sus prestigios y de su decorosa subsistencia; pero todo debe tener un justo límite, que es peligroso traspasar y que no puede ser otro que el que impone el respeto que también se debe al derecho ajeno, tan sagrado, legítimo y merecedor de toda consideración como el que más, y porque esa es la única manera de convivencia científica posible en todos los órdenes de la vida».

PREPARATIVOS PARA TRASLADAR EL CADAVER DEL CORONEL TARAFA A LA HABANA

NUEVA YORK, julio 24. (U. S.)—Se han hecho los preparativos para el envío del cadáver del coronel José Miguel Tarafa, hacendado cubano y propietario del Ferrocarril del Norte de Cuba, a La Habana, por su hijo, José Tarafa, que se encuentra en esta ciudad.

El coronel Tarafa falleció repentinamente el sábado por la noche en su habitación de Carlton House atribuyendo los médicos la muerte a un ataque cardíaco.

El coronel, que tenía sesenta y dos años de edad, y su hijo, José, se hallaban en Nueva York por razones de negocio y se disponían a regresar a Cuba.

Como representante especial del Presidente Machado de Cuba, el coronel Tarafa estuvo en los Estados Unidos en 1929, tratando con los intereses azucareros americanos.

M.E.C.D. 2016

EL GATO NEGRO

CACHEIRO Y HERMANO

Ningún competidor iguala los aciertos de EL GATO NEGRO.-Ayer distribuimos $10.000

Gallos Tapados, o Gatos encerrados, EL GATO NEGRO, vende siempre Premios Mayores.-Vendimos el 2o:-2169--$10.000

Algunos de los números que tenemos a la venta para el próximo sorteo de julio 31

554	1116	2679	3374	4753	5434	7004	8628	9403	10732	11339	12956	14560
610	1211	2897	3417	4764	6596	7093	8685	9412	10871	11423	13147	14599
674	1301	2900	3446	5122	6734	7208	8690	9489	10979	12524	13234	14772
685	1319	2973	4524	5126	6775	7282	8770	9781	11062	12552	13275	14893
769	1464	3074	4592	5268	6782	7496	8987	10570	11128	12566	13375	14935
772	2580	3312	4655	5304	6792	7853	9004	10594	11157	12590	13420	14997
1050	2625	3357	4669	5356	6994	8572	9378	10681	11221	12793	13769	.....

Entero: $13-00. Se atenderán pedidos del interior. Añada franqueo: 26 cts. entero, 17 cts, medio billete y 11 cts la hoja.

PREGUNTE por estos números especiales:

1	11047
11	11113
1313	11311
1616	12112
5000	13011
5055	13044
11005	13411
11033	15000

CASA CENTRAL: Obispo 65. Telfs. A-0006 y A-7780.—SUCURSALES: Obispo y Aguiar. Telf. M-4017 GALIANO Y ZANJA: A-9298

CRISIS MENTAL

(Por RICARDO GRAVE DE PERALTA)

Se ha dicho que la crisis económica mundial se debe en gran parte a un fenómeno mental, que se caracteriza por la falta de confianza de los pueblos, y al temor que ha invadido las almas. Fácilmente podríamos demostrar que esa crisis mental tiene un sentido opuesto al que indican los economistas, es decir, que no se debe a la falta de confianza, sino por exceso de ella en directores que no la merecían.

Si nos diésemos cuenta de la cantidad de ignorancia que existe en nosotros, podríamos explicarnos las causas de los males que afligen la humanidad.

Si posamos una mirada sobre las conquistas que llamamos civilización, veremos que, en el fondo, guardamos, junto a las positivas, representadas por los adelantos de las ciencias de carácter experimental, que por descansar sobre leyes de perfecta comprobación, han sido nuestros únicos pasos firmes, falsos principios que conspiran contra la salud social y neutralizan o anulan el progreso alcanzado.

Ahondando un poco más en nuestras investigaciones, veríamos cómo existe entre nosotros, con disfraz de civilización, torpeza y barbarie capaz de avergonzar al hombre de la selva o de la cueva. Los hombres primitivos embellecían sus actos dando el pecho al peligro, mientras que el civilizado se esconde a menudo, detrás de los libros, títulos académicos y trajes a la moda, demostrando un gran desprecio por el interés social que lo capacita para ser mantenedor de las causas que destruyen la comunidad en que vive. Y es que este tipo peligroso, producto de nuestra defectuosa estructura social, fué víctima, en sus primeros pasos por la vida, de una mala selección. Con su mentalidad limitada hubiera servido bien a la sociedad en la baja escala que la naturaleza le había señalado; pero el cariño ciego de los padres y el servilismo de los amigos lo llevaron hasta la Uniyersidad, desde donde, con el auxilio de una buena memoria, la cual suele tomarse por signo de inteligencia, y las facilidades de un mal sistema, salió un día con el contenido de muchos libros en la cabeza, que no comprendía; pero que le servía, en todas partes, como credencial para escalar las más altas posiciones.

Viene luego la realidad de la vida, y, nuestro académico, que nada comprende en ella, reconoce, en su fuero interno, impotencia para estar a la altura de las circunstancias que lo rodean, en su inmerecida alta posición, y entonces surgen en lugar de los actos de inteligencia, la vanidad, la soberbia y la imposición. Y es que cuando al hombre se le coloca en un nivel social superior a su intelecto, suele perder, por la falta de los lazos naturales que ello supone, el amor a la comunidad en que vive.

Si estudiásemos a fondo el sentimiento que decidió el abandono de la cueva prehistórica para la asociación en forma de comunidades primitivas, veremos, que en el contrato social que suponía la convivencia en las naciones sociedades, estaban delineadas, con caracteres inconfundibles, las obligaciones, cuyo cumplimiento habría de proporcionar a cada individuo, las ventajas del esfuerzo colectivo. Este fué, sin duda alguna, el motivo social.

Y la sencillez de la vida en la sociedad primitiva, que se desenvolvía en un círculo pequeño, al propio tiempo que brindaba mejor oportunidad para seleccionar sus guías, aminoraba las dificultades económicas.

En nuestros días, si el lector me sigue con su imaginación hasta las selvas del Brasil, verá que sus escasos habitantes, no saben lo que es crisis económica; pero si continuara su viaje notaría que, a medida que aumentaba la importancia de las poblaciones que encontrara a su paso, iría apareciendo cada vez más la crisis hasta hallarla en toda su plenitud en Río Janeiro.

También notaría que el hombre fuerte puede sentirse más tranquilo respecto a la seguridad de su vida, en aquellas selvas, donde dependería enteramente de sus brazos, que en pleno Nueva York, ciudad prototipo de nuestra decantada civilización.

A medida que progresamos en el camino de la civilización, la vida ofrece más complicaciones y se hace más difícil comprender la naturaleza y extensión de los problemas, que al llegar a la gran ciudad ya tienen raíces de carácter mundial.

Cuesta trabajo pensar que pueda llamarse crisis económica a un estado de cosas donde sobran los productos necesarios para el sostenimiento de la vida, además de existir un enorme sobrante de labor humana, es decir, que sobran producción y trabajo. Tenemos, pues, que más que crisis económica debemos considerar la crisis mental.

Cuando los problemas fueron alcanzando mayor extensión, porque aumentaron las relaciones entre unos y otros, debido a las facilidades de comunicación y transporte, el poder de comprenderlos fué limitándose hasta llegar a la situación de hoy, en que están muy por encima del alcance mental de los directores.

Llegado a este punto nos encontramos ya en plena crisis; porque en la solución de los problemas actuales, que son el resultado de la acción de infinidad de factores locales, nacionales y mundiales, no pueden comprenderlos los que no tengan la visión suficientemente amplia para actuar con acierto. Sólo teniendo presente la imagen del conjunto podrá saber a conciencia cómo armonizar en el mismo, la acción que se desenvuelve.

Las escuelas económicas hasta ahora en uso son cortas de vista; están por debajo de los requerimientos de la sociedad contemporánea y por eso han contribuído a aumentar el conflicto universal que caracteriza la vida actual.

Lo anterior pone de manifiesto que no ha habido un solo guía capaz de merecer la entera confianza de la sociedad y demuestra claramente que entre todas las ciencias, la más necesaria para la seguridad y mejor disfrute de la vida del hombre sobre la tierra, es la económica, la más difícil de poseer.

Puede decirse, sin temor a incurrir en un error, que muchos de los falsos principios que se esgrimen en nombre de las ciencias económicas y que han contribuído a aumentar la confusión y el desaliento, salieron de las aulas universitarias.

De ahí que no debiéramos tener frases suficientemente enérgicas con que condenar el vulgar y gravísimo error que consiste en creer a todo el mundo capaz de desempeñar una labor para la cual muy pocos han tenido preparación.

Un médico puede equivocarse y matar a un hombre o a varios; pero un error económico puede matar a cientos de miles.

En otro artículo que sobre la crisis mental he de publicar, hablaré de ese conflicto de intereses llamado, por los viejos economistas, ley de la oferta y la demanda, y es en no poca parte responsable de los trastornos económicos; como ejemplo podemos citar la Ley Sherman, que no habiendo respondido a los fines que se propuso su autor, se opone sin embargo a cuanto se necesita para establecer una base económica capaz de garantizar la vida en los Estados Unidos.

Y ahora fijándonos en nuestro patio, y renunciando, para ser breve, a señalar todas las medidas de corta vista cuyo número coincide exactamente con el de los intentos de mejorar nuestras industrias del azúcar, tabaco, etc., trataremos solamente de la última medida; el «pool» azucarero.

Con la segregación de ochocientas mil toneladas llamada «pool» se pretende conseguir lo que no fué posible obtener con la segregación de un millón trescientas mil toneladas y el sacrificio de nuestra zafra en más de 1.500.000 toneladas, esto es, la subida del mercado americano y también del mundial, pues no menos de eso sería necesario para la obtención de 1.50 centavos por libra que se ha propuesto el «pool», como lo verá el lector.

Recuérdese cómo en octubre 26 de 1931, estando los crudos a 1.13 cif. en Europa, los refinadores europeos cotizaron y vendieron sus refinos a 1.65 cif., que con 2.65 de derechos plenos y diferencia de polarización les permitió entregar, dentro de territorio americano, a 4.30, o sea, a once centavos quintal más barato que los azúcares refinos hechos con los crudos nuestros, que en aquellos días se cotizaban a 4.41 centavos libra. Con los crudos cotizándose actualmente a 0.86 cif. en Europa, el refino europeo podría entregarse con derechos pagos a 4.03, o sea a 12 centavos quintal por debajo del precio actual del refino en los Estados Unidos, lo que demuestra que el precio de los crudos cubanos está hoy por arriba de sus probabilidades, situación que se justifica, por que estamos en la plenitud de la estación de mayor consumo. Todo permite creer que lejos de obtenerse lo que esperaba el «pool», el precio para los azúcares de entrega inmediata estará para fines de diciembre del presente año de 0.75 cif. para abajo, a menos que una tarifa prohibitiva al refino, que impida el ataque del «dumping» de los otros firmantes de Bruselas, no evite éste, en el mercado americano, medida salvadora a que se han opuesto nuestros defensores.

Como se ve, no podemos estar conformes con llamar crisis económica a una situación, en que sobrando todo lo necesario para la vida, los pueblos se mueren de hambre.

SECRETARIA DE HACIENDA

DIRECCION GENERAL DE LA LOTERIA NACIONAL

LISTA de los números premiados en el Sorteo No. 830 ordinario, celebrado en la Habana el 24 de Julio de 1932

NUMEROS	PESOS
UNIDAD	
5...	50
DECENA	
31...	50
49...	100
57...	50
58...	50
68...	50
73...	50
CENTENA	
150...	50
164...	50
173...	50
227...	50
256...	50
257...	50
264...	50
269...	50
279...	50
289...	50
376...	50
391...	50
392...	50
446...	50
466...	50
499...	100
512...	50
513...	50
534...	50
538...	50
550...	50
587...	50
619...	50
628...	50
656...	50
717...	50
718...	50
725...	50
735...	50
744...	50
785...	50
815...	50
845...	50
957...	50
967...	50
971...	50
972...	50
997...	50
MIL	
1018...	50
1027...	50
1083...	500
1093...	50
1094...	50
1139...	50
1150...	50
1182...	100
1197...	50
1263...	50
1272...	100
1277...	50
1308...	50
1310...	50
1336...	50
1371...	50
1425...	50
1438...	50
1458...	50
1463...	100
1507...	50
1510...	50
1513...	50
1519...	50
1543...	100
1623...	50
1637...	50
1719...	50
1776...	50
1795...	50
1812...	50
1831...	50
1833...	50
1848...	50
1868...	50
1902...	50
1923...	50
1924...	50
1939...	50
1954...	**500**
1967...	50
1979...	50
1999...	50
DOS MIL	
2006...	50
2018...	50
2060...	50
2063...	100
2168... a.	**200**
2169... 10,000	
2170... p.	**200**
2173...	50
2178...	50
2181...	50
2274...	50
2281...	50
2312...	100
2375...	50
2392...	50
2464...	50
2582...	50
2604...	50
2627...	50
2647...	50
2669...	100
2745...	50
2748...	50
2749...	50
2823...	50
2846...	50
2849...	50
2914...	50
2915...	100
2929...	100
2973...	50
TRES MIL	
3001...	50
3002...	50
3003...	50
3004...	50
3005...	50
3006...	50
3007...	50
3008...	50
3009...	50
3010...	50
3011...	50
3012...	**50**
3013...	**50**
3014...	50
3015...	50
3016...	50
3017...	50
3018...	50
3018...	50
3019...	50
3020...	50
3021...	50
3022...	50
3023...	50
3024...	50
3025...	50
3026...	50
3027...	50
3028...	50
3029...	50
3029...	50
3030...	50
3031...	50
3032...	50
3033...	50
3034...	50
3035...	50
3036...	50
3037...	50
3038...	50
3039...	50
3040...	50
3041...	50
3042...	50
3043...	50
3044...	50
3045...	50
3046...	50
3047...	50
3048...	50
3049...	50
3050...	50
3051...	50
3052...	50
3053...	50
3054...	50
3055...	50
3056...	50
3057...	50
3058...	50
3059...	50
3060...	50
3061...	50
3062...	50
3063...	50
3064...	50
3065...	50
3065... a.	**500**
3066... 50,000	
3067... p.	**500**
3067...	50
3068...	50
3069...	50
3070...	50
3071...	50
3072...	50
3073...	50
3074...	50
3075...	50
3076...	50
3077...	50
3078...	50
3079...	50
3079...	50
3080...	50
3081...	50
3082...	50
3083...	50
3084...	50
3085...	50
3086...	50
3087...	50
3088...	50
3089...	50
3090...	50
3091...	50
3092...	50
3093...	50
3094...	50
3095...	50
3096...	50
3097...	50
3098...	50
3099...	50
3100...	50
3108...	50
3131... 5,000	
3142...	50
3143...	50
3144...	100
3180...	50
3203...	50
3248...	50
3256...	50
3272...	50
3314...	50
3352...	100
3362...	50
3390...	50
3410...	50
3413...	50
3431...	50
3485...	50
3495...	50
3536...	**500**
3593...	50
3618...	50
3642...	100
3653...	50
3691...	50
3699...	50
3719...	50
3742...	50
3765...	50
3767...	50
3768...	50
3794...	50
3798...	50
3806...	100
3814...	100
3889...	50
3896...	50
3959...	50
CUATRO MIL	
4028...	50
4061...	50
4082...	50
4093...	50
4127...	50
4135...	50
4140...	50
4156...	50
4175...	50
4177...	50
4206...	50
4278...	50
4282...	100
4283...	50
4291...	50
4313...	50
4328...	50
4359...	100
4370...	50
4485...	50
4509...	50
4525...	50
4597...	50
4598...	50
4739...	50
4740...	100
4775...	50
4787...	50
4789...	100
4841...	50
4915...	100
4918...	50
4965...	50
CINCO MIL	
5013...	50
5060...	50
5065...	100
5122...	50
5129...	50
5200...	50
5230...	50
5246...	50
5266...	50
5277...	50
5465...	100
5520...	50
5540...	50
5547...	100
5563...	50
5589...	50
5597...	50
5688...	50
5703...	50
5732...	50
5777...	50
5779...	50
5782...	50
5785...	50
5803...	50
5813...	50
5816...	50
5823...	50
5832...	100
5833...	50
5840...	100
5842...	50
5865...	50
5901...	50
5904...	100
5925...	50
5947...	50
5973...	50
SEIS MIL	
6002...	50
6029...	50
6051...	50
6056...	50
6094...	**500**
6095...	50
6114...	50
6147...	50
6150...	50
6155...	50
6197...	100
6215...	50
6303...	50
6320...	50
6330...	50
6357...	50
6358...	50
6449...	50
6570...	50
6587...	50
6589...	50
6625...	50
6668...	50
6711...	50
6720...	50
6744...	50
6747...	100
6752...	50
6758...	50
6787...	50
6792...	50
6793...	100
6825...	50
6879...	50
6885...	50
6904...	50
6912...	**500**
6918...	50
6985...	50
SIETE MIL	
7024...	50
7034...	50
7081...	50
7095...	50
7179...	50
7257...	50
7277...	100
7327...	50
7350...	50
7355...	50
7375...	50
7433...	50
7508...	50
7528...	50
7537...	50
7594...	50
7647...	50
7665...	50
7676...	50
7705...	50
7713...	50
7731...	50
7742...	50
7831...	50
7847...	50
7879...	50
7907...	50
7916...	50
7919...	50
7944...	50
7970...	50
OCHO MIL	
8130...	50
8143...	100
8151...	50
8172...	50
8173...	50
8190...	50
8198...	50
8244...	50
8262...	50
8280...	50
8317...	50
8344...	50
8385...	50
8410...	50
8417...	50
8430...	50
8436...	50
8442...	50
8477...	100
8534...	50
8586...	50
8642...	50
8649...	50
8665...	50
8670...	50
8677...	50
8689...	50
8705...	**500**
8711...	50
8779...	50
8802...	50
8875...	50
8876...	50
8886...	50
8933...	50
8994...	50
NUEVE MIL	
9004...	50
9007...	100
9016...	50
9026...	50
9049...	50
9051...	100
9146...	50
9158...	50
9249...	50
9299...	50
9321...	50
9328...	50
9329...	50
9361...	50
9391...	50
9448...	50
9459...	50
9515...	50
9554...	50
9661...	50
9678...	50
9688...	50
9694...	50
9804...	50
9929...	50
9933...	50
DIEZ MIL	
10039...	50
10116...	50
10124...	50
10143...	50
10148...	50
10167...	50
10169...	50
10175...	50
10181...	50
10185...	50
10268...	50
10290...	100
10380...	50
10387...	50
10409...	**500**
10417...	50
10478...	50
10518...	50
10540...	50
10554...	50
10573...	50
10580...	50
10586...	50
10613...	50
10622...	50
10645...	100
10659...	50
10715...	50
10781...	50
10798...	50
10809...	50
10853...	50
10859...	50
10909...	50
10939...	50
10945...	50
10956...	50
10973...	50
10975...	50
10979...	50
ONCE MIL	
11009...	50
11034...	50
11061...	50
11094...	50
11096...	50
11103...	50
11124...	50
11155...	50
11227...	50
11254...	50
11256...	50
11264...	50
11316...	50
11318...	50
11385...	50
11423...	50
11480...	50
11518...	50
11588...	50
11564...	50
11570...	50
11588...	50
11727...	50
11739...	50
11742...	50
11783...	50
11821...	50
11829...	50
11830...	50
11834...	50
11838...	50
11883...	50
11895...	100
11928...	50
11982...	50
11989...	100
DOCE MIL	
12000...	50
12053...	50
12088...	100
12093...	50
12215...	100
12285...	50
12300...	50
12368...	50
12478...	50
12534...	50
12556...	50
12557...	50
12573...	100
12597...	**500**
12616...	50
12621...	50
12629...	50
12703...	100
12717...	50
12722...	50
12746...	50
12752...	100
12811...	50
12818...	50
12821...	50
12853...	50
12866...	100
12902...	100
12912...	50
12929...	50
12968...	50
TRECE MIL	
13051...	50
13082...	50
13123...	50
13147...	50
13153...	50
13174...	50
13175...	50
13212...	50
13242...	50
13273...	50
13361...	50
13137...	50
13545...	50
13567...	50
13584...	50
13591...	50
13609...	50
13620...	50
13646...	50
13655...	50
13657...	50
13659...	50
13663...	50
13669...	50
13697...	50
13810...	50
13822...	50
13840...	50
13912...	50
13925...	50
13957...	50
CATORCE MIL	
14011...	50
14098...	50
14111...	50
14138...	50
14144...	500
14148...	50
14182...	50
14191...	50
14209...	50
14233...	50
14244...	100
14294...	50
14315...	50
14326...	50
14357...	100
14408...	50
14412...	50
14467...	50
14469...	50
14478...	50
14485...	50
14522...	50
14542...	50
14549...	50
14558...	**500**
14584...	50
14605...	50
14621...	100
14673...	100
14743...	50
14751...	50
14752...	50
14769...	50
14788...	50
14804...	50
14871...	50

REGLANAS

PROXIMA BODA

Boda notarial

Señalada está para el miércoles, a las cinco de la tarde.

Ante el notario de la capital doctor Marill.

Son los contrayentes dos jóvenes muy estimados en el seno de nuestra sociedad elegante:

La señorita Marta González Rodríguez.

Muy bella y simpática.

Sobrina de la señora Pilar Rodríguez de Garriga y mi buen amigo el teniente de la Marina Nacional Antonio Garrigá.

Es el novio el señor José Ruiz Sánchez.

Sub-oficial de la Marina de Guerra.

Actuarán como testigos el Teniente Juan Sierra y el sub-oficial señor Hipólito Pérez.

Ambos pertenecientes a nuestra Marina Nacional.

Numerosas son las invitaciones repartidas.

Entre nuestras principales familias.

En Cienfuegos fijarán su nido de amor.

Y el inicio de su luna de miel.

Que les deseo eterna.

Y llena de felicidad.

BAUTIZOS

Han recibido las regeneradoras aguas del bautismo.

Dos lindos niños:

Domitila Guillermina Velázquez y Suanes.

Hija amantísima de los esposos Regla Suanés y Méndez y Francisco Velázquez y Cordero.

Fueron sus padrinos Guillermina Elcid y Cristóbal Artigas.

Fué el otro nuevo cristianito:

Miguel Angel Cervera y Santo.

Quién tuvo por padrinos a Concepción Méndez y Justo Suanes.

Ofició en ambas ceremonias nuestro muy querido párroco doctor Francisco Fernández del Moral.

Para los nuevos cristianitos.

Mi enhorabuena.

CUMPLEAÑOS

Lo celebró el sábado.

Una señorita bella, culta y muy simpática.

Georgina González Ratón

A las muchas felicitaciones que recibió en ese día para ella trascendental, ruego agregue la mía.

Muy afectuosa.

Y sincera.

EL RETIT CLUB

La simpática sociedad guanabacoense.

Celebra una fiesta bailable el próximo sábado.

En los salones del Casino Español de Guanabacoa.

Una conocida orquesta y un aplaudido septeto amenizarán esa reunión social.

Para la que he recibido atenta invitación del presidente del Petit Club, señor Rafael García Iglesias

Muy animados se verán los salones del Casino Español de Guanabacoa.

¡Tal es el entusiasmo existente!

Pafa asistir a esa fiesta.

NOTA DE DOLOR

Que ha conmovido a la sociedad reglana.

Ella es la muerte de un niño inteligente y extremadamente simpático.

Conocidísimo y muy querido.

Quién, inesperadamente en pocas horas, después de haber sufrido una operación de amigdalitis, falleció.

Me refiero al buenísimo Evaristo Ceñal.

Hijo único y adoración de mi estimado amigo Chicho Ceñal, que llora inconsolable la eterna desaparición de su «Michelín», queridísimo.

¡Cuántos a sentirle! ¡Cuántos a llorarle!

¡Y que dolor el de esos padres que, en pocas horas, vieron deshacerse las ilusiones y alegrías de ocho años!

Para ellos van consignado en estas líneas, mi pésame.

Muy sentido.

UNA FELICITACION

Para Madame Julia de Abecassis.

La popular y solicitada modista.

Quien en el día de mañana celebra su cumpleaños.

Muchos serán a felicitarla.

Dadas sus numerosas relaciones sociales.

Y simpatías.

EN LA UNIVERSIDAD MUSICAL

El acreditado Conservatorio, de la calle de Martí número 18

Que tan acertadamente dirige mi estimada amiga la señorita Anita Bosch.

Ha ampliado el plan de enseñanza.

Con las asignaturas de taquigrafía y meconografía.

Que estará a cargo de la culta y gentil profesora señorita Hilda Martínez.

Procedente de la Academia «América Arias».

Y con grandes conocimientos y años de práctica en Ortografía, Mecanografía y Taquigrafía.

Muy módicas son las cuotas señaladas para esa nueva enseñanza de la Universidad Musical.

Cuyo curso ha quedado abierto ya.

Sépanlo todos aquellos que sobre este particular, a nosotros se han dirigido.

Ya han comenzado esas clases.

Que serán un nuevo éxito

ONOMASTICOS

Lo han celebrado.

En primer término una dama muy apreciada del cronista:

La señora Cristina González de Pérez, amante esposa de mi cumplido amigo Manuel Pérez Suero.

También celebró su santo la archisimpática hija de ese matrimonio:

La linda «Cuquita» Pérez González.

Tan celebrada y admirada!

María Cristina Sánchez de Morejón.

Una dama de la sociedad habanera:

María Cristina Plasencia.

Gentil esposa de nuestro compañero de Redacción señor Luis Rodríguez Lamult.

Las señoritas.

María Cristina Rodríguez, Cristina Fernández, Cristinita Rodríguez.

María Cristina Valdés.

Un amigo y vecino del cronista.

Daniel Taboada.

Quien recibió múltiples pruebas de afecto por parte de sus amistades.

También están de días, mañana todas las que llevan el nombre de Ana.

Sea mi primer saludo, por anticipado, para la señora:

Ana Castillo de Serra.

Madre amantísima de mi estimado amigo Rogelio Serra.

Ana Rosa Castellanos de González.

Ana Luisa Serra y Castillo, y Ana María López.

Y las señoritas:

Anita Bosch y Martínez.

Directora de «Universidad Musical».

Anítica Coronado, Anita Bujosa, Ana Leoner Carmona.

Ana María García, Ana Luisa Fernández, Anita González.

Ana Teresa Cañas y Caballero, culta y gentil señorita.

Anita Piñón, amiguita muy atractiva y bella.

Empleada competentísima de la Droguería Sarrá.

Ana Rosa Alegre, Anita Pérez, Ana María Ruiz.

Y Ana Laura Falcón y Pérez.

Que pasa por el inmenso dolor de haber perdido para siempre a su muy querido padre.

Para todas mi felicitación.

Muy afectuosa.

MUY CONCURRIDO

Se ha visto en sus días de moda el popular y coquetón teatro «Reglas».

Numerosas han sido las damas y damitas que animaron sus funciones en esos días tan señalados por nuestra sociedad.

Y cumpliendo nuestra promesa, de las pasadas «Reglanas» traemos hoy algunos nombres:

Sean primero el de las señoras:

Delfina Rodríguez de Suero, Amparito Maura de Aguiar, Margot Fernández de Torrent.

Hortensia Daza de Gómez, señora viuda de Gironés, Isabel H. de Morlet, Luisa B. de Maya, Caridad Valdés de Leiva, Rufina Sánchez de Fernández, Rosario Fuentes de Capáz, Manuela Fernández de Fernández, Amparito Iglesias Suárez.

Carmela Echavarría de Pérez, Regina Bear de Maya, Juana Fernández de Alonso.

Luisa Alemán de Perdomo.

Angela Pecracha de Alvarez Serra, Josefa Casado de Bolaño.

Señoritas:

La linda y atractiva Celita Rios.

La bella trigueña Nenita González, Cuquita Pérez, muy simpática.

Aida Serra Fernández gentilísima.

Hilda Fernández Feliú, Casimira Fernández, María Antonia Fernández Salazar.

Dorita Pérez, encantadora señorita.

Andreita Núñez, Isabelita e Idelia Martín, Paulina y María del Carmen Archa.

Esperancita Pérez, muy graciosa.

María del Carmen Morales, María Teresa Bellido de Luna, Margot Morales.

Ampara Zurita, María Luisa Mayo, Guadalupe Prieto.

Julita Fuentes, muy linda.

Victoria Pérez, Berta Díaz, Olga Fernández, Agueda Isidro.

Obdulia López, Julita Sánchez, Teté Rodríguez, Dolores Prieto, Olga Díaz, Eva Villacín, Andrea Pérez, Carmita Magriñat, Eva Porta, Manuela Gutiérrez, Edelmira Pérez, Antonia Fernández, Lyidia Alonso, Josefa y Regla Betry, Angelita Salvo, Lola Alarcón, muy gentil y bella.

Celestina Pérez, mi siempre estimada amiguita.

Victoria Pérez, Emelina Fernández, Ana Rosa Alegre, María Fernández, Lucrecia y María Luisa Alegre, tres hermanitas llenas de simpatía.

Celestina Delgado, Sofía Alemán, Pilar Grampier, Rosa Caporro, Magdalena González, María Luisa Martínez, Teresita Hernández, Sofía y Ofelia Montenegro. Angela y Carmen Cejeiro, Esther y Conchita Piñeiro, Matilde, Estela, María del Carmen Valdés.

Georgina González, Lucía Epifanio, Mercedes María y Chela González, Angela Palé, Julia Pé, Rosita Lavaña, Amelita Morales, Lucía Alonso, Amelia Benjamín, Josefa Núñez, María Batista, Josefita Sánchez, Regla Albuquerque.

Josefita Zambrana, Josefina Camaño, Reglita Mascaró, Eusebia García, Caridad Torres, Josefina Sánchez, Rosa Brillón, María Castilla, Elena Quevedo, Eufasia Quesada, Josefina Ferrer y Olguita Valdés, muy linda y graciosa.

Para esta noche anuncia el «Regla» un programa extra.

Lo que equivale a decir un lleno.

LA BODA DEL SABADO

En la iglesia de la Caridad.

Constituyó un gran acontecimiento social.

Por el lujo y distinción.

Unieron sus destinos esa noche la bella y gentilísima señorita Graciela Anciano R. Mena y mi muy apreciado amigo Armando Reyes Chaple, Teniente del Ejército, Delegado Militar y Supervisor de Regla.

Decorado con profusión de plantas y flores, lucía con todo su espíendor la iglesia de la Caridad.

A las nueve de la noche hicieron su entrada los novios.

Extraordinariamente bella, lucía Graciela, con su traje de novia.

Entre sus manos aprisionaba un hermoso «bouquet» de gardenias.

Y de gardenias también eran los ramos de las bellas señoritas que los acompañaron hasta el altar, como Damas de Honor.

Apadrinaron esta boda la respetable dama Inés Chaple, Viuda de Reyes y el doctor Francisco Domínguez y Vinageras.

Actu

Ultimos días de la
LIQUIDACION
DE
2 vestidos 1
por el precio de
en
The FAIR S. Rafael 11
Y EN SU
SUCURSAL Monte 49
Liquidamos:
VESTIDOS
SAYAS, BLUSAS, SWEATERS
y muchos artículos de vestir para el sport y para viajar
Recuerde que el jueves es el último día de esta gran venta en
The FAIR San RAFAEL ::: 11 :::
Sucursal Monte 49

Crónica Habanera

BELLEZAS CUBANAS

La señorita Pepita Garrido, hija del doctor Miguel F. Garrido. Pepita es un tipo clásico de belleza cubana.

SANTO DE HOY: SANTIAGO APOSTOL

Celebran hoy su día los Santiago. Con tal motivo saludamos al doctor Santiago Gutiérrez de Celis, ex Secretario de Hacienda; a tres Representantes a la Cámara: el doctor en Medicina Santiago Verdeja y los letrados Santiago Rey y Santiago Claret, director este último de nuestro colega «Información».

El general Santiago García Cañizares, Comisionado de Inmigración; doctor Santiago Huerta; el doctor Santiago García Spring, el señor Santiago Bauzá, Pagador de la Secretaría de Instrucción Pública y Bellas Artes.

Monseñor Santiago G. Amigó, Canónigo de la Catedral y distinguido orador eclesiástico; el Rvdo. Padre Santiago Ollé, Rector de las Escuelas Pías de la Habana; otro sacerdote, el Padre Santiago Saíz de la Mora, Notario del Arzobispado de la Habana.

El doctor Santiago Rodríguez Iliera; Santiago Millián, Santiago Neyra, Santiago Knight, Santiago Vergara, doctor Santiago Segurola, Santiago Barraqué, Santiago de Solo.

Los jóvenes «Chago» Barraqué, Santiago Verdeja Sardiñas, letrado cardenense; Santiago Rousseau, oriental; Santiago de Solo Meave y el doctor Santiago Muñoz; Santiago Núñez; Santiago Hernández Latour, Santiago Cuningham.

Santiago Castillo, Santiago Deus Varela, Santiago Rodríguez González, Santiago López, Santiago Souriño, Santiago Blanco, Santiago Estapé, Santiago Blanco Doval, Santiago Gallego, Santiago Knight Claps, Santiago Blain y el doctor Santiago Rey Perna.

El Comandante Santiago Trujillo; Santiago Anrich, Santiago Campuzano, Santiago Menéndez Carballo.

De la Prensa: Santiago Suárez Longoria, estimado compañero que es Jefe de Información del periódico «El Sol» de Madrid. «Chamaco» Longoria se encuentra de paso en esta población.

Santiago González, repórter de «El Mundo».

Entre los Jaime saludamos al señor Jaime Valls, conocido dibujante.

Jaime Suárez Murias, Jaime Galcerán, Jaime Ponsoda, Jaime Güin y su hijo Jaime Güin Figueredo.

Jaime Roura del Castillo, Canciller del Consulado de Cuba en Guatemala; el joven Jaime Muxó Rivera; James N. Alleyn Jr.; Jaime Agulló.

EL CORONEL TARAFA

El Coronel José Miguel Tarafa ha fallecido repentinamente en Nueva York.

El ilustre cubano, miembro de una distinguida familia de la Habana, marchó siempre en la vanguardia de las actividades nacionales.

Joven aun, ganó las estrellas del coronelato en los días de la epopeya redentora; terminada la lucha por la Independencia no tardó en demostrar su habilidad y talento para los negocios, colocándose en primera fila entre los financieros cubanos más destacados. Su actuación en las empresas ferrocarrileras y azucareras ha influído grandemente en el destino de Cuba.

El Coronel Tarafa es conocido internacionalmente por sus actividades a propósito de la sobreproducción de azúcar mundial.

La muerte de este cubano, distinguido y batallador, será sentida en nuestra sociedad donde tenía amistades y relaciones que le admiraban y apreciaban, reputándolo como el más sincero y afectuoso de los amigos.

A su esposa la señora María Luisa Govín y a sus hijos Fifi, Laura, la señora de Gómez Valle, Antonio, Graciela la señora de Oscar B. Cintas, que se encuentra en Europa y a Miguel, que acompañará el cadáver de su padre hasta la Habana, enviamos nuestro pésame, así como a los demás familiares.

EN EL CLUB JAIMANITAS

Ayer, en la simpática sociedad, se celebró el almuerzo bailable de costumbre.

Hasta bien entrada la tarde se mantuvo la animación.

La música estuvo a cargo de la orquesta «Habana-Casino.»

He aquí los nombres de algunas de las señoras y señoritas que asistieron:

Señoras: Margarita Alvarez Flores de Rangel, Nena Aranda de Echeverría, María T. Collazo de Morales, Margarita Sorzano de Hernández, Rosa María Fabar de Rodríguez, Graciela Sánchez de Villada, Lía Llata de Seiglie.

Nena Nodarse de Beltrán, Margarita Scull de Alvarez, Carmelina Tarafa de Montalvo, Belica Hoyuela de Bosch, Chiquitica González Chávez de Montoro, Augusta de la Cova de Ramírez, Esther Fernández de Beltián, María Pepa Beltrán de Galvís.

Amalia Marbán de Beltrán, Carmela Ramírez de del Junco, María López de Moreno, señora de Lucas Lamadrid Jr., Nina Kohly de Morini, Carmelina Reyes de Pérez Cubillas, Josefina Fernández de Cacheiro, Modesta Comas de Otero.

Mercedes Taquechel de Viñals, Lourdes de Cárdenas de Dardet, Pepilla Benítez de Pou.

Señoritas Carmelina de Cárdenas, Elena y Esperancita Suárez, María Alvarez Padrón, Graciela Otero, Lydia Pou y Benítez y Mary Mc Govern.

EN EL «AUDITORIUM»

El miércoles veintisiete a las cinco de la tarde los alumnos de Declamación de la Sociedad Pro-Arte Musical representarán la comedia en tres actos ,original de Carlos Arniches, Antonio Paso y Antonio Estremeras, que lleva por nombre «Que hombre tan simpático»!

He aquí el reparto:

Blanca Cogolludo . . Aurora Cadenas
Fany . . . . . Georgina Alcover
Concha . . . . . Teté Suárez
Manuela . . . . Aida Gómez Rosié
Doña Hilaria. . Graziella Lewenthaupt
Amable Corcuera. . . . Luis Rodríguez Molina.
Feito. . . . . Ricardo Florit
Paquito Luengo . . . . . José A. Fernández Blanco
Aníbal . . . . Eugenio Méndez Chaple
Don Ovidio Cámara . Rafael Aurrich
Don Plácido Borrajo. . Joaquín Argote
Domingo . . . . . Julio Jané
Gimenof . . . . . Augusto Piloto
Generoso . . . . . José Cancio.
Hugo . . . . . Julio Jané
Narcisín . . . Martha González Labarga.

FIESTA BENEFICA

El «Bando de Piedad de Cuba» presidido por la señorita María Collado, nuestra estimada compañera en el periodismo, organiza una fiesta que tendrá lugar en el restaurant campestre Sans Souci.

Para esta fiesta de caridad se viene laborando con entusiasmo con el fin de hacerla lo más interesante posible.

Su producto será destinado a reforzar los fondos del «Bando de Piedad».

Semana de Carteras
$1.45
HAY MILES COMO ESTAS.

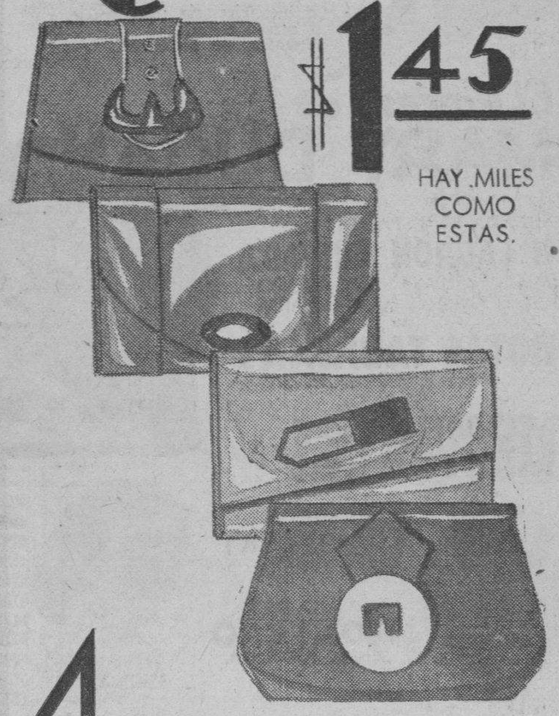

4 finas y elegantes carteras, de una colección variadísima que ofrecemos en esta semana a $1.45
Rebajadas de $ 2.50
Por millares se cuenran las carteras que hemos incluído en esta oferta.
la Casa Grande

GRAN VENTA
en el
primer piso.
Sensacional oferta
Para señoras:
—VESTIDOS.
—ZAPATOS.
—SOMBREROS.
Artículos para niños, niñas y jovencitas.
LOS PRECIOS MAS BAJOS OFRECIDOS EN LA HABANA
EL MAS AMPLIO SURTIDO.
LA MEJOR CALIDAD.

PASOS Y COSAS

EPIGRAMAS

Caridad la artista tiene dos hermanas
predispuestas siempre para la maldad.
De hacer buenas obras nunca tienen ganas,
¡ni por ser hermanas de la Caridad!

Facundo Rascatripas y Estropajo
ha aprendido a tocar el contrabajo.
Y aunque muy bien lo toca, el alimento
se lo busca... (nombrar el instrumento).
¡A cuántos en el mundo
no les pasa, lector, lo que a Facundo!

—¿Abogado su hijo, Maldonado?
Si no tiene la edad, ¿cómo se entiende?
—No, González, usté no me comprende;
le digo que es remero y **ha bogado.**

Gran mancha de sardina en la Chorrera
divisó un pescador desde su lancha,
observando después, que con la mancha,
de un bocado, acabó una **tintorera.**

Sergio ACEBAL.

Las defunciones ocurridas ayer en la Habana

Hasta las 4 p. m.

Fernando Altario, blanco, 70 años, Corón 74, Asistolia; Joaquín Choy, asiático, 38 años, Quinta Kow Kong Familia, Joaquín Yi, asiático, 28 años Calle 5, Mal de Bright; Ramona Rodríguez, blanca, 73 años, Cerro 472, Arterio esclerosis; Alicia Salas, blanca, 39 años, Cerro 440, Endocarditis; Ana L. Díaz, blanca, 22 años, J. y Malecado, Apendicitis aguda; Marta Díaz, blanca, 2 años, Cortina L. Bronconeumonía; Emilio Pérez, blanco, 14 años, Florencia 5, Afección de arterias; Juan López, blanco, 2 Santa Cristina 26, Bronquitis aguda; Ana García, blanco 64 años, 10 de octubre 425, bronquitis crónica; Baldomero Urraca, blanco, 72 años, J. del Monte 100, Insuficiencia mitral; Ramón Rivero, blanco, 54 años, Cerro 659; bronconeumonía, Manuiel Prieto, blanco, 35 años Quinta La Benéfica, Paludismo agudo; Julia Pérez, blanca, 64 años, J. del Monte 301, Obstrucción intestinal; Gumersindo Avila, mestizo, 74 años, República sin número, Párraga, Insuficiencia aórtica Olga Fernández, blanca, 13 años, Calzada de Bejucal sin número, Anemia perniciosa; Lorenzo O-Farrill, negro, se ignora la edad, Hospital Calixto García, Embolia cerebral; Andrea Caro, negra, 101 años, Asilo Santa Marta, Senilidad; Antonio Acosta, blanco, 31 años, J. del Monte, Tuberculosis pulmonar; Francisca Jiménez, blanca, 48 años, Hospital de Paula, Tuberculosis pulmonar; Esteban Delgado, blanco, 58 años, Primelles 78 Homicidio por arma de fuego; Rafaela Santana, mestiza, 61 años, Asilo Ancianos, Arterio esclerosis; María del C. Jofre, blanca, 73 años, Vives 140, Cardio esclerosis; Alfredo Valdés, blanco, 68 años, Nueva 16, Asistolia.

Malt-Oleol
Glicerofosfatado
de M. Bouvet - Paris
Providencia
de los niños débiles
de los adultos fatigados
de los ancianos deprimidos
y de los convalecientes
Venta en todas las Farmacias

SUSCRIBASE AL Diario de la Marina

The
FIRST NATIONAL
BANK *of* BOSTON
Fundado en 1784
A-1181 Oficina Principal
A-7659 Sucursal Galiano 140
M-2828 Sucursal Monte 267
Llame a cualquiera de estos números, cuando necesite girar por check o por cable, en dollars, pesetas, francos, libras, etc. Obtendrá la mejor cotización del mercado.
Oficina de la Habana:
Aguiar esquina a Lamparilla
Sucursales:
Avenida de Italia 140 — Máximo Gómez 267
Santiago de Cuba — Cienfuegos — Sancti Spíritus

Café
SU AROMA, GUSTO Y CALIDAD HACEN UNICO EL DE
LA FLOR DE TIBES S.A
REINA 37 • TELEFONOS A-3820 / M-7623

MIRAMAR YACHT CLUB

Estuvo de fiesta ayer la simpática sociedad náutica que tiene sus dominios en el Reparto Miramar.

A las dos de la tarde tuvo lugar el almuerzo ofrecido en honor del señor Saturnino Ullivarri, con motivo del descubrimiento de su obra pictórica titulada «El Penúltimo Pirata.»

En la casa de botes se sentaron a lo largo de una mesa cerca de sesenta comensales.

Entre el buen humor y cordialidad de los concurrentes trancurrió el tiempo, iniciando los brindis el señor Colín Sotolongo, quien estuvo muy oportuno.

Después el señor Paco Valle, Presidente del Club, procedió a descubrir el cuadro de Ullivarri, explicando el valor de su autor como pintor y hombre mundano.

Ullivarri cerró el acto haciendo unos histriónicos comentarios sobre la labor por él realizada, en el campo de la pintura y terminó dando las gracias al grupo de socios del Miramar que organizó el almuerzo.

Asistieron los señores:

Fernando Varona, Francisco Valle Jr., Angel Naya, Eudaldo Romagosa, Carlos V. Hernández, José Sampedro, Colín Sotolongo, Manuel de J. Puente, Francisco Abella, José G. Du Defaix, Mariano Vivanco, Mose T. Stark, Raúl Perera, Eduardo C. Betancourt, Jorge Warner, Bartolomé Pons, Luis Peña, Benjamín García, Manuel Rasco, César Fuentes, Gaspar Betancourt, B. Valdés de la Torre, Ramón A. García Rodríguez, Luis Duthil, Luis Posada, Guillermo Savio.

Enrique Berenguer, Joaquín Martínez Giralt, Manuel García Gálvez, Ramón Menéndez, Secundino Baños, Jr., Rubín Otero, Aurelio Adan, Francisco A. Barbero, José M. Guzmán, Miville Trieckey, Cristóbal Díaz, Jaime Alberú, José A. Rodríguez Feo, Manuel O. Cores, José Balcells, Oscar Fonts, Raúl N. Montero, Guillermo Pi, Rafael Solana, Gaspar Llovet, Ricardo Machín, Luis E. de la Cruz Muñoz, Saturnino Ullivarri, Francisco Valle, Mario B. de Rojas, Miguel de Sena.

Alberto Rueda, Manuel Adams, Salvador W. de Castroverde, Mario Portela, Mario Luis Soldevilla, Chichi García Domínguez, Juan J. López Barrié, José M. Franco, Francisco R. Maribona, José D. Freire.

Por la tarde, a las cinco y media, se celebró el té bailable correspondiente a este domingo.

Hubo animación y alegría toda la tarde, bailándose a los acordes de la magnífica orquesta de los Hermanos Le Batard y del conjunto de música criolla «Gloria Matancera.»

He aquí la relación de las personas que se encontraban en la fiesta:

Doctor Rafael Madan y Graciela Heydrich de Madan, Luis del Valle y Trina Sousa de del Valle, Moisés Almansa y Nena Pequeño de Almansa, Ramón García Rodríguez y Lolita González de García Rodríguez, José Balcells y Dulce María Grau de Balcells, Mivilla Trickey y Mercey Grau.

Doctor Teodosio J. Valledor y Lilly Díaz de Valledor, Gabriel Gómez del Río y Rosita R. de Gómez del Río.

Señor Alfonso Amenábar y Lucrecia Fáez de Amenábar, Francisco Fabre Cano y Carmen Soliño de Fabre.

Doctor Aurelio Adan y Juanita Martínez de Adán, doctor Francisco Martínez Giralt y María Luisa Mestre de Martínez Giralt.

Doctor Rafael J. Cowley y Lilia Companioni de Cowley, Felipe Domínguez Gari y América A. Alvarez de Domínguez.

Doctor Salvador W. de Castroverde y Gilda Giol de Castroverde.

Señora Rivero de Menocal, Ramón de León y Lourdes H. de Mendoza, Antonio Pujol y Mercy Menocal, Luis Duthil Jr. y Josephine Menocal.

Señor Jorge Navarro y Josefina R. de Navarro.

Doctor Josés M. Estraviz y Georgina Sueiras de Estraviz, Pepito Estraviz, Elsa y Yeyita Rosende, señora Rosina Díaz.

Señor Antonio Dueñas y María Luisa Lima de Dueñas, José Avila y María Teresa Ferrán.

Señor Joaquín Eleizegui y María Díaz de Villegas, Mercedes y Nena Díaz de Villegas.

Señor Abelardo L. Torres y señoritas Gisela Leiva y Mercedes Torres.

Señor P. K. Stiles y señora William S. Stewart, señorita Grace Jordan y señora J. J. Keyes.

Señor Eloy D. Murias y Teresa Lena de Murias, señorita B. de Murias.

Doctor José Alberni y Nena Herrera de Alberni, Lourdes Alberni y Silvina Rodríguez.

Doctor José Pereda y María Teresa M. de Pereda.

Señor Héctor D. Carbó y Elena García, Antonio Reyes y Margarita Paniagua, Ramón Rodríguez y Margarita Mazarredo, Nicolás Carbó y Herminia Ramiro.

Señor José María Alvarez y Antonieta Quintana, Fernando Quintana y Emilita Alvarez, Andrés Rodríguez Acosta y María Luisa Alvarez.

Señor Vivian Figueroa y Sarah Serra de Figueroa.

Señor Eduardo López y Raquel Hernández de López, Eddy López.

Señor Miguel Angel y Margot Rovira de Angel, José Valmaña y Elvira M. de Valmaña.

Señor José Manuel Valdés Rodríguez y Evelia Méndez de Valdés Rodríguez.

Doctor Néstor Trémols y señora, Paquito Tamargo y Esperanza Trémols, Néstor J. Trémols Jr. y Catalina de la Carrera.

Señor Mario Alcalde, Silvio S. Sanabria y Roxana Rubiera, José R. Tamargo y Angelín Alcalde, Pedro Cartaya y Mercedes Blanco.

Doctor Francisco Suárez Rigau y María Bacallao de Suárez.

Señor Ernesto Martín y Eva Loyola, Alberto Juliachs y Stenie de Castro.

Señor Quintín George y Adelina Cordero de George, Jesús Villalón y Lourdes Agüero, Maurice Fogler e Isabel George.

Señor Carlos Hernández Miyares y Dora Núñez de Hernández Miyares.

Señor Florentino Pina y Esther Torres de Pina, Rodrigo R. Gómez y Consuelo Rossié de Gómez.

Señor Roar Berg y María Trujillo, Petter Vikou y Preciosa Fernández, Reinaldo Padial y María Fernández, G. Daae y Sara Trujillo.

Señora Emma S. de Quílez, Petit Ramos, Olga Quílez, Minín Abello, Luis de Posada y Choy León.

(Continúa en la Página SIETE)

El escultor Boada está exponiendo sus obras en Camagüey

En los salones del Camagüey Tennis Club» se exhiben varias de sus mejores producciones

Nuestro cordial camarada, el notable escultor Boada, bien conocido en nuestros círculos artísticos, se halla en la legendaria ciudad de Camagüey, realizando distintas exposiciones de sus trabajos que tanta fama y nombre le han conquistado al través de la República.

En los amplios salones del «Camagüey Tennis Club», ha presentado ante el culto público de aquella ciudad prócer, sus más notables producciones que le han valido extraordinario éxito, figurando entre otros trabajos esculturales, de reciente creación, los bustos de las señoritas Nena Herrero Porro y Cuquita Hortsmann Varona, distinguida damitas de la mejor sociedad camagüeyana.

La exposición del distinguido artista que solo ha estado dos días en el aristocrático «Tennis Club», ha sido visitada por la más destacadas personalidades y ayer domingo inauguró su segunda exposición en el Círculo de Profesionales con idéntico éxito. El señor Fernando Boada se propone realizar una tourné por toda la Isla a fin de exhibir su producción en la que se hallan valiosos ejemplos de su tenacidad y talento.

Altamente complacido por la acogida que se le ha dispensado en la legendaria ciudad de Agramonte y Céspedes, solo tiene frases de hondo agradecimiento para los hijos de esa culta región.

EL SEPELIO DE LA NIÑA OLGA FERNANDEZ PEREZ

En la tarde de ayer fueron conducidos al Cementerio los restos de la niña Olguita Fernández Pérez, hija de los distinguidos amigos Pedro Fernández y su señora Dominga Pérez.

Inútiles fueron cuantos esfuerzos realizó la ciencia para contener el mal que, desde hacía algún tiempo, minaba el cuerpo de Olguita, llegando el desenlace que hoy deja sumidos en el más profundo dolor a sus desconsolados padres.

Quiera el Cielo concederles la resignación necesaria para soportar el rudo golpe que el destino les ha deparado.

UN NUEVO MEDICO COMENZO A PRESTAR SUS SERVICIOS EN LA QUINTA CANARIA

Ayer comenzó a prestar servicios en la Casa de Salud Nuestra Señora de la Candelaria el doctor José Fraide Martínez, habiendo por tanto ocho médicos asistiendo a los 78 enfermos recluídos en la misma.

Ayer las autoridades sanitarias no informaron nada nuevo a los periodistas en relación con el problema de dicha Quinta, diciéndosenos que las corrientes de cordialidad continuaban como el día anterior.

LA PIEL PÚSTULADA
no tiene que molestarle. Granos tachas etc, se expelan pronto con el
Resinol

CIRCULAR DE GOBERNACION A LOS COSECHEROS SOBRE EL CARNET DE EXTRANJEROS

El señor Pedro de Haro Valdés, Administrador del Bufete «Haro» tiene interés en hacer saber a los señores alamcenistas y cosecheros de tabaco en rama que han sido autorizados por Comunicación oficial de la Secretaría de Gobernación, de fecha 30 de junio del corriente año, del Departamento de Extranjería, para tomar cuantos antecedentes sean necesarios para la obtención del Carnet de Identificación Nacional, de que deben proveerse los que se encuentren comprendidos dentro de lo dispuesto por el Decreto Presidencial.

El doctor Pedro Haro Valdés, desea significar que dicha autorización se refiere solamente a los señores ya mencionados en los negocios tabacaleros.

FUE SORPRENDIDO POR UN VIGILANTE CUANDO ROBABA

José Díaz Tamayo, natural de España, de 32 años de edad y sin domicilio fué detenido por el vigilante nocturno Antonio García, por acusarlo Terenciano Martiartu Suárez, zapatero y vecino de Lealtad 181, de haberlo sorprendido cuando estaba subido a la ventana de su domicilio donde posee un establecimiento de zapatería y el ser registrado el acusado, se le ocupó un reloj que le había regalado a su encargado Ramón López Crespo, a quien le fué sustraído de su domicilio.

Se comprobó en la inspección realizada por la policía que la puerta de entrada del establecimiento había sido arrancada de su marco.

✝

E. P. D.

La señora

Graciela González y Montes de Albite

Ha fallecido.

Y dispuesto su entierro para hoy a las cuatro de la tarde, los que suscriben, viudo, hermanas, hermanos y demás familiares ruegan a las personas de su amistad se sirvan concurrir desde la casa mortuoria, Calle Tercera, entre Fomento y Albear, para desde allí acompañar el cadáver hasta el Cementerio de Colón, por cuyo favor quedarán eternamente agradecidos.

Habana 25 de julio de 1932.

Paulino Albite, José Albite, Evelio Maidal, Margarita, Estela, Miguel, Roberto y Manuel González Montes.

No se reparten esquelas

M.E.C.D. 2016

ESCENARIO Y PANTALLA

TEATRO PROLETARIO

ACABAMOS de leer un libro del escritor peruano César Vallejo sobre Rusia. Los escritores occidentales que viajan por la Rusia Soviética, suelen componer tres clases de libros: la apología o la diatriba simplista y fanática, en uno y otro polo, y, en el justo medio, el libro meramente simpatizante, esto es, el libro humano a que la revolución tiene derecho cualquiera que sea la opinión que se tenga de su justicia El único libro que no se puede escribir sobre Rusia—y si se escribiera no debería leerse—es el libro indiferente. No es lícito contemplar con indiferencia el fenómeno ruso. Es éste de tal naturaleza que su sola presencia precipita, de un modo automático, como en un proceso químico, los mas contradictorios y apasionados sentimientos.

Claro que no es prudente ir a buscar las más veraces informaciones sobre Rusia en los libros extremistas. Tampoco en ciertas obras que aspirran a ser eclécticas y cuyos autores hacendo gala de una imparcialidad apócrifa, utilizan para enjuiciar la organización de la única república socialista existente en el mundo, los criterios vigentes en aquellos países de régimen capitalista de donde proceden. En el fondo, y pese a sus blandas y tolerantes apariencias, estas obras pertenecen al tipo de las extremistas de la derecha. Hay que ir, pues, al libro, «en simpatía». Por la sencilla razón de que sólo simpatizando con una cosa se aspira a comprenderla, y comprensión es justamente lo que el hombre occidental honrado demanda del fenómeno ruso. Sentirse más «rojos» que los mismos que vivieron el drama de la revolución, como les ocurre a ciertos bolchevicoides tropicales, nos parece una actitud desorbitada, histriónica e insincera. Sentir en lo más hondo la tragedia social y bajo el acicate de este sentimiento querer comprender las soluciones que el pueblo ruso ensaya con un fervor, una disciplina y un espíritu de sacrificio sencillamente heroicos, nos parece una actitud tan invulnerable como merecedora de respeto.

A la clase de libros «en simpatía» pertenece este de César Vallejo. El autor no se ilmita a anumerarnos las excelencias de la nueva organización social rusa. Señala también sus deficiencias, pero se propone comprenderlas, esto es, buscar sus causas, determinar su carácter circunstancial o sustantivo, temporal o perenne; analizar sus posibilidades de rectificación, su encuadramiento histórico, etc. En suma: César Vallejo no se siente más ruso que Lenin por haber visto el país soviético, sino que sigue siendo un suramericano honesto, que simpatiza decididamente, con el pueblo ruso por haberse atravido a ensayar, contra la voluntad agresiva del mundo entero, un ordenamiento social más justo.

Pero ¿qué tiene que ver todo esto con los menesteres de una sección de teatros?—se preguntará algún lector de esos que tiene la superstición de las clasificaciones.

Muy sencillo. Nos proponíamos en parte transcribir y en parte glosar algunos de los comentarios que César Vallejo dedica en su libro al teatro proletario, y vemos que ya se nos ha ido en preámbulo más de la mitad del espacio. Tratemos de resumir lo esencial de su testimonio.

Nos habla el escritor peruano del Teatro de la Unión Profesional, al cual asistió en compañía de un albañil y una periodista—singular pareja de amantes—para ver «El brillo de los rieles», drama de Kirchon, el autor, juntamente con V. Uspansky de «Herrumbre roja», que obtuvo en Moscou más de mil representaciones y que, recientemente, en New York se representó con gran éxito.

Kirchon es un obrero metalúrgico y el Teatro de la Unión Profesional es el teatro proletario por excelencia. «Su espíritu escénico—escribe Vallejo—, su estética, sus medios económicos, su personal, son de origen proletario». Y añade: «El teatro soviético es un espejo fiel de la vida social de Rusia».

Al escritor liberal le solivianta de momento la idea de que haya un teatro proletario. El teatro—arguye—no tiene por qué ser proletario, ni burgués, ni aristocrático; le basta con ser teatro simplemente. Pero a poco que reflexione serenamente llegará a la conclusión de que el teatro ha sido en todo tiempo ese «espejo fiel de la vida social» a que alude Vallejo, hasta el punto de que la literatura teatral es el dato más valioso que existe para el estudio de la historia interna de un pueblo. El teatro ruso, al proletarizarse, no ha hecho, pues, otra cosa que cumplir su misión histórica. El obrero da hoy la tónica de la vida rusa. Sus ideales, sus preocupaciones, sus conflictos colman toda la actualidad—o, por lo menos, toda la actualidad «sensible»—de ese pueblo. ¿Qué de extraño que sean esos ideales, esas preocupaciones, esos conflictos, los que se lleven al teatro de un modo preferente? ¿Qué hay otros sentimientos y otros problemas tan interesantes como esos, desde el punto de vista teatral¿ ¡Quién lo duda! Pero esos sentimientos y esos problemas están en la oposición y la oposición en Rusia es una cosa subyacente, clandestina; todo lo contrario de lo que es el teatro, manifestación pública por su misma esencia.

Contra todo posible reparo, se levanta airosa esta realidad: el obrero ruso participa de un modo activísimo—casi diríamos frenético—en la vida cultural de su país. Apenas existe una organización obrera que no tenga su biblioteca, su periódico y su teatro. En cuanto a este último, su alto grado de excelencia, que todos reconocen, se debe a ese carácter cooperativo, exento de todo ánimo de lucro. Los mismos obreros representan las obras, no en calidad de «aficionados», sino de «no-profesionales», que son conceptos bien distintos. La noción tradicional del protagonista está ya abolida en este teatro proletario. El verdadero protagonista es la masa, la colectividad, el pueblo, que como el coro de la tragedia antigua, interviene constantemente en el desarrollo dramático.

En cuanto a la estética teatral es fundamentalmente realista, si bien no en el sentitdo tradicional de esta clasificación, pues ya se sabe que el llamado realismo de algunas obras del siglo XIX no tiene de tal más que el rótulo. La mayoría de los directores y autores aspira a que desaparezca del teatro toda connotación ilusionista. De aquí que algunos «regisseurs» hayan suprimido el telón en sus «escenarios» porque el telón, como escribe Vallejo, «es la tapa del cofre mágico» y «sugiere ideas de escamoteo, de truco, de agañaza». No se trata de «sugerir» ni de «dar sensaciones» ni de «representar» la realidad, sino de «presentarla» de la manera más próxima posible. En concordancia con esto la escenografía ha abolido la puerilidad de las bambalinas, haciéndose «constructivista» y llevando al escenario la tercera dimensión que lo convierte en parcela viva, palpitante, del mundo.

Si este es o no el camino del teatro sería cosa de larga discusión. (Sobre que es ingenuo pensar que el teatro tenga solo un camino): Nosotros nos limitamos a exponer algunos rasgos de un hecho artístico de los más importantes de la época, el teatro proletario, aprovechando la favorable coyuntura de un libro humano sobre Rusia.

Francisco ICHASO

HOY CAMPOAMOR HOY
Empresa: ERNESTO P. SMITH
EL TEATRO DE LAS BUENAS PELICULAS
30-40-50 1½ A 11½ NIÑOS 20

¡LA SANGRE LA ACUSA!
¡LA SOCIEDAD LA CONDENA!
¡EL PRESIDIO LA ESPERA!
La historia de una mujer a quien perdió el ansia de placeres.

El Proceso de MARY DUGAN
¡TOTALMENTE HABLADA EN ESPAÑOL! Película Metro-Goldwyn-Mayer
con
Mª LADRON DE GUEVARA
RAMON PEREDA JOSE CRESPO
RAFAEL RIVIELLES JUAN DE LANDA
Y
NOTAS TAURINAS
Corrida de Toros tomada con "Cámara lenta"
5½ Y 9½
"MOMENTOS MUSICALES"
ROSITA CHANIVECKY
GENIAL VIOLINISTA
MARGARITA MONTERO
GENIAL ARPISTA

«TEN CENTS» DESDE MAÑANA EN EL «NACIONAL»

El público habanero está de enhorabuena. Desde mañana inaugura su temporada oficial de verano en nuestro coliseo «The Theatrical Ten Cents Company,» a sus precios de siempre, 20 cts entrada y luneta desde las tres hasta las doce de la noche, teniendo el público el derecho de ocupar la localidad que le agrade y permanecer todo el tiempo que quiera en el teatro. Se exhibirán magníficas películas lo mismo que en cualquier otro teatro y habrá «show» de diez números de variedades, bajo la dirección de Rodolfo Areu y Elia de Granados, cuerpo de baile de diez muchachas, canciones, «sketchs», números humorísticos, pregones populares, bailes internacionales y cuadros de revistas. Entre los números contratados para la función inaugural figuran las lindas hermanas Milanés procedentes de Centro América donde han obtenido justo triunfo.

Desde la próxima semana quedarán establecidos los Días de Aficionados y los Concursos de bailes con premios en efectivo a los triunfadores.

GACETILLAS

NEPTUNO. El campeón y Así aman los ricos

En la matinée continua de 2 a 7.30 p.m. en «Neptuno» últimas exhibiciones de «El Campeón», una de las producciones extraordinarias de la Metro este año, con Jackie Cooper y Wallace Beery. (A las 2.30 y 5.30) y «Así aman los ricos», de Ruth Chartterton (a las 4), además de la comedia «No hay que derrochar» por Charles Chase y una revista Metro. 20 centavos.

Por la noche, a las 8 p.m.: revista y comedia; a las 8.30 «Así aman los ricos», y a las 9.45: «El Campeón», y la comedia de Chase. 20 centavos hasta las 9 p.m., y 30 después.

Mañana: «El Pasado no Muere», por Constance Bennet, y «El Dolor del Despertar», por Helen Twelvetres.

El jueves, programa especial de «Los Jueves de Neptuno», con Carmen Burguette, Coalla, María Ruíz, Utrera y Ernestina Lecuona.

REGINA. Despedida de Li-Ho-Chang

Hoy se despide del público del «Regina» el artista prodigioso «Li-Ho-Chang» que ha merecido ser llamado el Poeta de la Magia, de tal modo es delicado y maravilloso su arte

Entre los actos sorprendentes de hoy, estará la Decapitación de una persona a la vista del público, creación en que nadie ha puesto la cantidad de impresionante verismo que pone el famoso taumaturgo chino «Li-Ho-Chang».

Las horas a que se presentará el espectáculo serán a las 5.30 y 10.30. Completa el programa del día, Noticiero, Comedia, Variedad cantada en español, cartón y la grandiosa película «Amor en Venta» y la película de fuerte argumento «Compañeros».

TRIANON. El pasado no muere

En los turnos de 5.15 y 9.45 se exhibirá la bella producción de Constance Bennea, titulada «El Pasado no Muere».

En la tanda de 8.30: William Boyd en «Titanes del Bosque».

Mañana: últimas exhibiciones de «El Pasado no Muere».

A petición, «Amor en Venta», el próximo Jueves Popular.

Y el viernes y sábado entrantes: «El Campeón», la maravillosa cinta de Jackie Cooper y Wallace Beery.

RIALTO. Amor en venta

Hoy termina el ciclo de exhibiciones de la gran película «Amor en Venta», que ha señalado para el Teatro «Rialo», un éxito por cada exhibición. Completa el programa, la producción de fuerte argumento «Compañeros», un cartón, una comedia, un Noticiero y el Episodio número 9 de «Luchas de Búffalo Bill», titulado «El Inocente Ahorcado».

RIVIERA. El campeón

En las tandas de las 5.15 y 9.45 se exhibe por última vez «El Campeón», por Wallace Beery y Jackie Cooper, Revista y Variedad. A las 8.15: «Madame Satanás», por Reginald Denny.

Mañana martes: «Fenómenos», por Leila Hyams.

El 29: «El Dolor del Despertar», por Helen Twelvetrees.

VIVES. Calle 27 y B, Vedado

Hoy lunes estreno de la producción Paramount interpretada por el pequeño y ya consagrado actor Jackie Cooper, que lleva por título «Dos Soldaditos». Esta cinta será exhibida en los turnos de 5.30 y 9.45. Para el turno de 8.30, y como homenaje a Roberto Rey, será exhibida su mejor película, de bellas canciones e interesante argumento, titula «Gente Alegre». Además en todos los turnos un cartón muñequitos. Precios: Caballeros 20 cts.; Damas y Niños 10 cts. Mañana por última vez, «Luces de Buenos Aires», y «Rumbero de París», por Chevalier.

OLIMPIC. El escuadrón perdido

En tandas de 5.15 y 9.30: «El Escuadrón Perdido», por Richard Dix. En tanda de 8.15: «El Vengador Social», por Richard Dix. Precios: 15 cts. antes de las 9. Después 20 cts. Mañana: «Mercado de Escándalos».

INGLATERRA. Mi último amor

«La Caza de la Ballena» y «Fuera de la Selva», la revista Fox No. 11; la comedia por Slim Sumerville «No más mujeres»; y las producciones «Mi último amor», por José Mojica, Ana María Custodio, Elyira Morla y Andrés de Segurola, toda dialogada y cantada en español; y «Todo por las noticias», magnífica atracción especial de la Fox, interpretada por James Dunn y Linda Watkins.

LIRA. Labios sellados

En matinée y noche: Labios Sellados», por Clive Brooks. «Luces de Buenos Aires», en español por Carlos Gardel y Sofía Bozan. Precios: 10 cts en matinée y noche. Mañana: «La Mal Juzgada».

WILSON. Mi último amor

Comenzando con las variedades, «Fuegos de Vulcano» y «La Tierra del Nilo»; la revista semanal, Fox New No. 12; la magnífica comedia por Slim Sumerville «No más mujeres» y las producciones «Mi último amor», joya clásica de la Fox, toda dialogada y cantada en español, por JJosé Mojica Ana María Custodio, Elvira Morla y Andrés de Segurola; y la film suprema de la Fox, interpretada por James Dunn y Linda Watkins, «Todo por las Noticias».

ACTUALIDADES. El médico asesino

En matinée y noche: «El Médico Asesino», por Jack Holt, «Hombres en mi vida», por Lupe Vélez y Ramón Pereda, en español; una variedad y un cartón. Precios: 10 cts. luneta y 5 cts. tertulia en matinée y noche. Mañana: «El Médico Asesino».

CUBA. Corazones valientes

Se exhiben hoy lunes en el Cine «Cuba», en sus dos tandas de cuatro y ocho y cuarto, una revista Metro de asuntos de gran interés mundial; una comedia en dos partes, «De juerga», la gran cinta de Conchita Montenegro y Leslie Howard, titulada «Prohibido» y un grandioso estreno de la Metro por Robert Montgomery y Yolando Young, titulada «Corazones Valientes». Por la tarde, 10 centavos luneta los mayores, y 15 los niños; por la noche 15 centavos los caballeros, 10 las damas y cinco los niños.

MAXIM. Mi pecado

Presenta hoy en su turno de las 8.30 un grandioso programa. La espeluznante cinta AL COMPAS DE LA HORA, cuyos intérpretes principales son William Boyd, Lilyam Tashman y Regis Toomey; el soberbio estreno de MI PECADO, cuyos protagonistas principales son Tallulah Bankhead y Frederich March, así como una variedad.

NOTAS

UN GRAN ESPECTACULO EN EL «CAMPOAMOR»

Rosita Chanivecky, la notable violinista que se presenta hoy en el Campoamor con la valiosa arpista Margarita Montero de Inclán.

Hoy ofrece Campoamor un estupendo programa con Noticiario Metrotone. Notas Taurinas, interesantísimas revistas donde veremos una Corrida de Toros, completa, tomada con cámara lenta y el estreno de EL PROCESO DE MARY DUGAN, maravillosa producción Metro hablada totalmente en español y nada menos que por María Ladrón de Guevara, Ramón Pereda, José Crespo, Rafael Rivelles, Celia Montalván, Elvira Morla, Soriano Viosca, Delia Magaña Juan de Landa y Romualdo Tirado.

En los turnos elegantes de tarde y noche se presentarán ROSITA CHANIVECKY, virtuosa del violín y Margarita Montero, maestra consumada del arpa, en un programa seleccionado especialmente para el público que concurre a Campoamor. La suave melodía de concierto para los que aman el arte clásico, algo más frívolo para los que se deleitan en la música ligera y en fin, cuanto hay de encantador en la gama prodigiosa de las selecciones que ellas dominan.

«REMORDIMIENTO» MAÑANA EN EL «ENCANTO»

Estamos en vísperas de un gran estreno: el de la sensacional superproducción de Ernst Lubitsch «Remordimiento», que tendrá efecto mañana en el «Encanto».

¿Es un crimen matar en la guerra? ¿No será la guerra un asesinato legalizado? El joven prtagonista de esta película mató cara a cara y cuerpo a cuerpo a un soldado alemán en las trincheras. Su enemigo al morir le miró con ojos que revelaban más bien perdón que odio. Aquella mirada se petrificó en su memoria y se hizo remordimiento en su conciencia. Ese resquemor que deja el delito—aún cuando sea el delito aún cuando sea el delito sancionado por el error o la maldad de los hombres—lleva a nuestro hombre hasta el hogar del soldado muerto por su mano donde conoce a la que era su novia. Por un sarcasmo del destino, los dos jovenes se aman, aun por encima de la sombra del muerto que se yergue entre ellos.

Tal es, a grandes rasgos, el conmovedor asunto de esta magna producción interpretada por Lionel Barrymore, Nancy Carroll, Phillips Holmes y Zasu Pitts y que veremos mañana en el «Encanto».

Hoy últimas exhibiciones de «Maridos errantes», por Clive Brook, Vivienne Osborne y Juliette Compton y números por la Orquesta del Teatro «Encanto» en los turnos de 5 y 30 y 9 y 30.

LUNES POPULAR EN EL «MARTI»

Hoy «LUNES POPULAR», se celebrará en este coliseo una gran función llevando a la escena en la primera parte «EL IMPUESTO A LOS SOLTEROS» y en la segunda parte «LA TOMA DE VERACRUZ». Dos obras por el precio de una. Luneta 30, butaca 20 y tertulia 10 cts para toda la función.

Mañana, estreno del juguete de enredo en un acto, divido en tres cuadros, libro original de A. Pérez Gómez, con música del maestro Jorge Anckerman, titulado «AMOR, DULCE AMOR».

En preparación: «LA HABANA QUE VUELVE», comedia-lírica en un acto, divida en siete cuadros, libro original de Antonio Castells, con música de los maestros Jaime y Rodrigo Prats, estrenándose nuevas decoraciones de Manolo Roig.

Asita al teatro MARTI, que es el más fresco y cómodo de la Habana.

ANUNCIESE EN EL Diario de la Marina

Cartel del día

POR LOS TEATROS

MARTI.—8 y 45 El Impuesto a los solteros. 10 y 30 La toma de Veracruz.

ALHAMBRA.—8 y 15 Eva o el paraiso perdido. 9 y 30 Luces de la Habana 10 y 40 Las dulzuras del hogar.

POR LOS CINES

CAMPOAMOR.—A todas horas. El proceso de Mary Dugan (en español) con María Ladrón de Guevara y José Crespo. A las 5 y 15 y 9.30 Presentación de Rosita Chanivecky y Margarita Montero.

NEPTUNO.—Matinée y noche. El campeón y Así aman los ricos, con Ruth Chatterton.

ENCANTO.—A todas horas Maridos errantes con Clive Brook, revista y comedias.

NACIONAL.—Función de los naturales de Galicia, Maruxiña y números de variedad.

RIALTO.—A todas horas: Amor en venta. Compañeros, episodio, revista, comedia.

REGINA.—Amor en venta, Compañeros, comedia, episodios y cartón. Li-Ho-Chang.

TRIANON.—5 y 15 y 9.45 El pasado no muere, revista y muñequitos. 8 y 30 El aguila entre los buitres.

RIVIERA.—5 y 15 y 9.45 El campeón 8 y 15 Madame Satanás.

OLIMPIC.—El escuadrón perdido. El vengador social, comedia y revista.

VIVES.—Dos soldaditos, Gente alegre, revista y comedia.

INGLATERRA.—Todo por las noticias, Mi último amor, comedia y revista.

IMPERIO.—Cascarrabias. El crimen de la calle Morgue, revista y comedias.

WILSON.—Todo por las noticias. Mi último amor, comedia y revista.

VERDUN.—El escuadrón perdido. Dixiana y comedias.

LIRA.—Labios sellados. Luces de Buenos Aires, comedia y revista.

ACTUALIDADES.—El médico asesino, Hombres en mi vida, comedia y revista.

LARA.—Tiempos de niño. El rey vagabundo, comedias y revista.

MODERNO.—El campeón, revista y comedias.

UNIVERSAL.—Mercado de escándalos. Unidos venceremos, comedia y revista.

CUBA.—Corazones valientes, Prohibido, comedia y revista.

ROJO.—Mi último amor, Todo por las noticias, comedia y revista.

VIOLETA.—Corazones valientes, Madame Satanás, comedia y revista.

NIZA.—La isla maldita, comedias revista.

LINDBERGH.—La mujer manda A la aventura, comedias y revista.

FLORENCIA.—El pasado no muere. Titanes del bosque, comedias y revista.

STRAND.—Tanda y Noche El Ocaso de los Czares o los Diez Días que Estremecieron al Mundo.

GLORIA: «La Marca de la Muerte», «Amor Prohibido» y comedias.

TEATRO TOSCA.—«Monte Carlos» y «La Hija del Dragón».

Encanto
EL TEATRO MAS FRESCO DE LA HABANA
Paramount presenta a CLIVE BROOK
HOY 3½ A 11½
en el gran drama
MARIDOS ERRANTES
MAÑANA
la estupenda obra de ERNST LUBITSCH titulada
REMORDIMIENTO
con
NANCY CARROLL
PHILLIPS HOLMES
LIONEL BARRYMORE

MATANCERAS

DOCTOR MARIO DIHIGO

Nuevo Presidente del Liceo.

Toma posesión esta noche la Directiva electa en los comicios del diez y siete de julio, a cuyo frente se halla, el joven, inteligente, culto y muy distinguido caballero, cuya foto traigo, como actualidad del día, a estas «Matanceras».

Una figura de relevantes méritos.

Por que se suman en la personalidad del doctor Mario Dihigo y del Llano, cualidades y dotes infinitas, que lo destacan, tanto en el campo de la ciencia como en las esferas sociales, con aureola de muy sólidos prestigios.

Escala tan alta posición el apreciable galeno a edad que bate un record en los anales del legendario Club.

Cuenta solo treinta y siete años.

Y está en pleno vigor de su existencia.

Alumno eminente de la Universidad Nacional, fué vecado de ese Instituto, realizando un viaje por Europa al terminar sus estudios, que le permitió especializarse en París, y agregar a su título de nuestro primer Centro Docente, los de Post-Graduate, de famosas Instituciones extranjeras.

Dedicado a la profesión que abrasara con arrestos, y entusiasmos que da solo con la edad, una inteligencia como la de Dihigo, es el primer radiólogo matancero y comparte su tiempo entre la carrera y el hogar, que son con la familia, los tres cultos de su vida.

Nombre, casa y cuna abona en su haber también el nuevo Presidente del Liceo.

Desciende de una de las más antiguas familia yumurinas, cuyos apellidos se registran en las páginas del historial de la Sociedad, desde de los años próspero de su fundación.

Para las nueve de la noche de hoy está fijado el acto de la toma de posesión de la Directiva que él preside, y como actualidad, la palpitante del momento traigo aquí esta foto, con las líneas de merecido elogio que le sirven de colofon.

Triunfen en sus empeños, con el doctor Mario Dihigo y del Llano, cuantos lo acompañan desde hoy en la dirección de los destinos de la casa matancera.

FELICITACIONES

Está de días, Don Santiago Bilbao, respetable figura de la Colonia Española al que irán hoy a saludar a su residencia de la calle de Jovellanos sus infinitas amistades.

Es también el onomástico del doctor Santiago Mencía, recto Juez de Instrucción de Matanzas, cuyo expediente en la judicatura, es de los más destacados.

Santiago Alegría y Mujica, perteneciente a nuestro alto comercio.

Santiago Roig y su hijo Santi, a los que envío hasta Varadero donde hoy se encuentran, mi afectuoso saludo.

Una figura preeminente en la política provincial.

El Dr. Santiago Verdeja y Neyra, ex-Presidente de la Cámara de Representantes.

Y Don Santiago Cuninghen, Jefe de una respetable familia de esta sociedad.

Entre los Jaimes sea mi primer saludo, para Jaime Marzol e Ibarguen, hijo del hacendado de esta Provincia, que es propietario del Central Triunfo.

Se verá hoy muy agasajado Jaime, y hasta su coqueto pisito de la calle de Heredia llegarán para él, saludos infinitos.

El Teniente Jaime Romeu, sportmen matancero que es vecino del quartier de Bellamar.

Jaime Ponsdomenech, residente en la Habana en la actualidad.

Y Jaime Beltrán.

Tengan todos un feliz día.

LINDA TEMPORADITA

Margarita Saavedra y Arango.

Pasa unos días en el Chalet de sus abuelos, mi amiga tan distinguida Susana Betancourt y el muy querido clubman del Habana Yacht, Pancho Villaos, la graciosa, muy bella y muy gentil mademoiselle Margarita Saavedra y Arango.

Es la hija de esa Maga de las Flores de Ceras, impuestas por ella en la Habana, que fué la creadora de ta artística industria.

A la señorita Saavedra acompaña en su deliciosa temporada la señorita García, otra encantadora figulina del gran mundo habanero.

SIGUE MEJORANDO

Albertico Heydrich.

Pasada la crisis que puso a los bordes de la muerte al simpático jovencito, sigue acentuándose la mejoría que culminará en su completo restablecimiento.

Permanece aún en cama con fiebres de treinta y nueve.

Pero localizada la infección, luchan los tres médicos que lo asisten, Cuní, Caballero y Tapia, con acierto grande.

Que alborozo para esos padres que recuerdan al hijo que daban por perdido.

Tal la gravedad que aquejó al interesante enfermito.

DELICIOSA EXCURSION

A Varadero.

La realizaron ayer un grupo de jóvenes matrimonios que capitaneaban los reciencasados Nena Zapico y José Miguel Vallejo, con Antonio Bojet y Angélica Fernández, Francois de Zayas y Tita Castro, Hector Pagés y Esther Morales, Manolo-Zapico y Rosita Sardiñas y el Capitán Martínez Villa y su distinguida esposa.

También preparan a la Playa azul otra excursión para el próximo domingo las Antiguas Alumnas del Colegio Irene Toland, con su Presidenta la señora Ressy Heydrich de Pérez Jorge.

EN VISPERAS

De Santa Ana.

Para la festividad de mañana en que celebran sus días altas damas de esta sociedad, tienen los Jardines «Botánico» y «Rosal» las más hermosas exposiciones de flores.

Una variedad exquisita en gladiolos dalias, lirios y rosas.

Se sirven las órdenes al minuto.

Ese el lema de las casas de Amezaga y Dans.

LA BODA DE AYER

En la intimidad.

Esponsales de la señorita Veneranda Sánchez y el joven Jesús López que tuvieron celebración ante un selecto grupo de las más íntimas amistades de esas dos familias.

Una parejita interesantísima la que acaba de unir sus destinos para fundidas sus almas, emprender la senda feliz que les brinda la existencia.

El cronista formula votos por la eternal ventura de los ya esposos López-Sánchez.

LA ULTIMA NOTA

Un On dit...

Puede que mañana mismo despeje la incógnita de estas líneas, que se adelantan a la formalización del engagement de una simpática pareja, que aunque reside en la Habana, disfruta en la alta sociedad yumurina, de los mayores afectos.

Nada podría hoy agregar a lo escrito.

Para que sea mayor la sorpresa que seguro estoy ha de causar, la nueva de tan simpáticos amores.

Manolo JARQUIN

Los representantes del reino unido a la conferencia económica canadiense

Tres de los cruzados contra la depresión mundial que están participando actualmente en la conferencia económica de Ottawa. Son, de izquierda a derecha: J. H. Thomas, secretario de Estado para los Dominios; el Hon. Stanley Baldwin, exprimer ministro de Inglaterra, y el Hon. Neville Chamberlain. Los tres representantes de Inglaterra en la conferencia de Ottawa aparecen sentados en un banco a bordo del vapor Empress of Britain.

DETRAS DE LA PANTALLA

(Por Harrisson Carroll)

Hollywood Cal. julio 24.

Alexander Kirkland comienza a sonar en los Estudios como un actor de grandes posibilidades y el mismo Fox ha dicho, después de ver algunas pruebas que les satisfacieron en grado sumo, que lo único que le falta es que el gran público lo conozca mejor.

Ha comenzado a hacer el «role» masculino en la cinta «Tess of the Storm Country», el film que todos esperaban que le impusieran a Charles Farrel y a Janet Gaynor, pero según se rumora, estos conocidos artistas han tenido alguna dificultad a última hora y no han vuelto a aparecer por el «Set».

Alexander Irkland

Alexander no es un gran experto en asuntos cinegráficos, ya que se trata de su debut en la expresada película, pero tiene a su haber el haber sido una figura de relevantes condiciones escénicas en el drama y primero en la comedia. El joven Kirkland asciende de una ilustre familia, no solamente de actores, sino también de guerreros y connotadas figuras de la política.

Su abuelo fué el antiguo almirante de la Flota del Atlántico, a quien el Emperador Guillermo, de Alemania, le entregó un valioso diamante como prueba de admiración y afecto personal.

La valiosa piedra la usa ahora la madre de Alexander en un collar y le da la importancia histórica que verdaderamente tiene aunque muchos no sepan con exactitud el valor historiado de la prenda

Kirkland es un buen jinete, nada, baila como cualquier profesional y es además un buen ajadrecista. Esta última cualidad no le reportará gran utilidad en la confección de las cintas, pero es un aliciente y el dice que en cierto modo este juego de cálculos y meditación disciplina la mente y da serenidad en el pensamiento.

No desea, por ahora, casarse. Ha estado tres veces en peligro y dice que milagrosamente ha escapado del himeneo; pero ahora, cuando se acuerda, todavía se asusta.

Sin ser un abstemio, no bebe una gota la copa de bebidas alcohólicas en verano. No ha dicho nada respecto a la represalia en invierno pero por eso es más perdonable y hasta comprensible.

Cuando Irene Dunne llegó a Hollywood (hace tres años) aún tenía en sus maneras y conversación la dulzura y afecto de la colegiala de provincia. Nunca fué deportista, pero desde una mañana que Clara Bow la zambulló en la piscina de Talmadge, se convenció que no le quedaba más remedio que nadar y nadó. Dice que Clara no es una gran artista, pero que es la mejor amiga que se puede tener en Hollywood y muy divertida. Es demasiado sincera y por eso tendrá que sufrir mucho también.

Irene Dunne

De su contrato con la R. K. O. sale un pequeño codicilo donde se le garantizan algunas semanas en el mes para visitar a su esposo. Dice que contrajo matrimonio el año 29 y que se halla muy contento de su estado y de su esposo. Estas vacaciones las pasará en Honolulu, con su marido y «Nancy», una perra danesa que perteneció a un circo ambulante de acróbatas.

Antes de entrar en el cine fué empleada de una casa de modas de Filadelfia y más tarde taquillera de un teatro de Vaudeville en la misma ciudad.

LO QUE SE DICE EN EL BOULEVARD

Un accidente sin gran importancia sufrió Jeanette Mc Donald al caerse de un caballo que montaba durante la filmación de «El Camino de Amar».

Lo único de consideración fué el susto. M. Chevalier que trabaja en el role masculino de esa cinta, se apenó mucho, pero enseguida soltó un chiste en francés que nadie le entendió y esa fué la suerte del gran cómico galo.

Ha sido una completa falsa alarma la atmósfera levantada en el caso de Bannister-Nancy Lyon cuando se dijo que siempre se les veía juntos.

Nada de compromiso matrimonial. Mr Bannister hizo un vuelo hasta Nueva York y de allí seguirá a Europa por mar.

Los mecánicos del garage de Charlie Bickford están haciendo doble servicio en ese lugar Después que arreglan un auto, se dedican a venderles corbatas a los clientes. Estos, por lo general, salen más satisfechos de las corbatas que de los arreglos dinámicos.

Por una conocida Compañía se estudia la manera de volver a hacer «El Prisionero de Zenda» pero toda naturalmente, hablada. Se trata de que sean los mismos actores que la interpretaron el año 19, pero algunos no están en Hollywood y otros han sido deshechados por no encajar en los «talkies».

Garry Cooper ha manifestado que cuando se retire del cine, se dedicará a la ebanistería, pues siente gran afición por las herramientas y las tablas que nada tienen que ver con las del tinglado de la farsa.

Buster Keaton que jamás ha ingerido bebidas alcohólicas y que posee un gran corazón pletórico de ternura para la humanidad y los animales padece del hígado desde hace muchos años.

Estelle Taylor posee las manos más bien cuidadas de Hollywood y es una mujer de sensible delicadeza y educación exquisita. Dice que la próxima vez que intente casarse, no será probando la ley de los contrastes. Y claro que no hay alusión alguna contra Dempsey.

¿NO SABIA USTED

que Charlie Chaplin hizo su última aparición escénica en la ciudad de Kansas donde terminó una tournée que duró tres años en Vaudeville en el mes de noviembre de 1913?

De allí saltó a Hollywood y parece que se ha estacionado gustosamente.

El DIARIO Hablado
es símbolo de progreso y de eficiencia, y de suprema comodidad y beneficio para el radioyente y el anunciante avisado, que entrega al éter la difusión de la bondad de sus productos.

M.E.C.D. 2016

COMA CARNE

EL ALIMENTO MAS COMPLETO

LLENO DE VITAMINAS.

DE 1a. A 15
DE 2a. A 10
DE 3a. A 5

Novillos de Camagüey y Oriente

Toda de Novillos de Primera, sanos, limpios, cebados en Camagüey y Oriente.

USTED PUEDE COMPRAR ESTA CARNE EN LAS SIGUIENTES CARNICERIAS:

Ramón Reymundez, 2 y 35, Vedado.
Marcelino Pérez, 35, Ayestarán.
Antonio Alvarez, 37, Aguiar.
Ramón Ferreiro, 801, Cerro.
Ramón Ferreiro, 833, Cerro.
Ramón Ferreiro, 53, Consulado.
Pedro Formoso, 82, Estévez.
Ezequiel Robles, 34, Gervasio.
José Gomeira, 79, Gervasio.
Pedro Formoso, 198, Gloria.
Antonio Méndez, 135, Habana.
Francisco Alvarez, 54, Inquisidor.
M. Reymundez, 14, Jesús María.
Juan González, 703, Jesús del Monte.
M. Reymundez, 90, Paula.
Manuel Nava, 22, Peñalver.
Constantino González, Paz y S. Suárez.
José López, Rosa E. y Municipio.
José Galdrú, 83, Sol.
Antonio Alvarez, 65, Zanja.
Faustino Cortina, 48, San Mariano.
José Morado, 206, Neptuno.
Santiago Fernández, 59, Mercado Unco.
Manuel Díaz, 41, San Nicolás.
R. L. Warren, 83, Aguila.

EL ALIMENTO MAS BARATO

EL ALIMENTO POR EXCELENCIA

NUTRE Y NO ENGORDA

REPONE EL MUSCULO CON EL MUSCULO.

EL NERVIO CON EL NERVIO

LA SANGRE CON LA SANGRE.

A 15.10. y a 5. CENTAVOS

RADIO Y ELECTRICIDAD

Por ALBERTO GIRO

TRASMISIONES PARA HOY

C. M. W.

1.185 Kilociclos

7.30 a. m. Diario hablado. 10.00 a. m. Sección Social y música clásica. 11.00 a. m. Hora Radio Permouth. 12.00 m. Bagatelas Radiofónicas, Orquesta de Romeu y los trovadores Quevedo y Carbó. 1.00 p. m. Diario hablado y Orquesta de Tata Alfonso. 2.00 p. m. Septeto Nacional. 3.00 p. m. Sección Social. 3.30 p. m. Hora de Miami con la Orquesta Riveiro. 4.30 p. m. Mosaicos C. M. W. a cargo de M. Sánchez de León. 5.00 p. m. Orquesta de Corman y Luisito Valdés. 6.00 p. m. Diario hablado. 6.30 p. m. Horóscopos por Li Ho Chang. 7.00 p. m. Hora Roja dirigida por Tomasita Núñez. 9.00 p. m. HORA MULTIPLE: Comedia «En Flandes se ha puesto el sol» fragmentos de la gran obra de Marquina por el cuadro que dirige Enriqueta Sierra. Programa por la canzonetista Adelita Trujillo y el Conjunto Múltiple. 9.00 p. m. El Dúo Perfecto Carmelina y Arturo, tenor García Coronel y esposos Martínez. 9.30 p. m. Hora «Información». 10.30 p. m. Bailables C. M. W. por Corman y su orquesta. 11.30 p. m. Media hora con ustedes. 12.00 m. Buenas noches.

C. M. C.

840 Kc. — 356 metros

10.30 a. m. Programa popular variado. 6.45 p. m. Acebal y del Campo. Canto y comedias. 8.00 p. m. Cadena Nacional. Orquesta Encanto, Fox, vals, danzones, Uregón y gran Potpourri. 8.30 p. m. Orquesta «Ignacio Cervantes» Maestro Director Gonzalo Roig, con la cooperación de la soprano Zoila Gálvez. 1. Vals Fantasie, Glinka, primera audición; 2. Passepied, canción, Lea Delibes, Soprano Zoila Gálvez, acompañada por la Orquesta; 3. Aubade a Musette, serenata, F. Popy, primera audición; 4 The beautiful blue danubio, vals de concierto a petición, Straus-LeForge, Soprano Zoila Gálvez acompañada por la Orquesta. 5. Danzas Bohemias, Smetana. 9.00 p. m. Hora oficial (Observatorio Nacional). 9.01 p.m. Orquesta Encanto, Danzones, selección y son. 9.30 p. m. Orquesta Ignacio Cervantes, Maestro Director G. Roig con la cooperación de la soprano Zoila Gálvez. 1. Marcha Carnavesca, Friml; 2. Villanella, capricho, Dell Aqua, soprano Zoila Gálvez acompañada por la orquesta. 3. Marien-Klang vals, Josef Stauf, primeraa udición. 5. Puritani, Polacca, Bellini; soprano Zoila Gálvez, acompañada por la orquesta; 6. Suite Japonesa, Yoshito, primera audición. 10.00 p. m. Bailables. 11.00 p. m. Buenas noches.

C. M. C. Y.

1,355 Kc. — 1,000 wats.

De 8.30 a 9.30 p. m. Orquesta de Andrés Laferté. De 9.30 a 10.30 p. m. Programa variado con artistas. A las 10.36 p. m. Hora Oficial y Buenas noches.

C. M. C. R.

1325 Kc.

12.00 m. Música Popular. 5:00 p. m. Programa Futurista. 6.00 p. m. Tema de Películas. 7.00 p. m. Programa Campoamor. 8.00 p. m. Programas desde el Estudio. 11 p. m. Programa a cargo del tenor incógnito Teddy, Gilberto Meyer, Jorge Rambla y el humorista Miguel Angel Foyo. Canciones, tangos, cuentos y poesías.

C. M. B. Z.

1010 Kc. — 296 metros.

A las 6 p. m. Música variada. A las 8 p. m. Programa a cargo de Jos Mojica. Canciones interpretadas admirablemente por el aplaudido cantante y artista de la pantalla, José Mojica. Programa: 1. María La O, canción; 2 Hojas muertas, añoranza. 3 Rosa la China, romanza. 4 Ni de día ni de noche, sátira. 5 Dime, canción. 6 A tus pies, canción. 7 Cuando me vaya capricho. 8 Adios mi amor, capricho. 9. Garantía plena, canción. 10 Amores y amoríos, arreglo. 11 Dame tu mano, canción. 12 Mi último amor, canción. 13 Salve dimora, de Fausto. 14 Snow Malden, canción rusa. Todas estas piezas están grabadas en discos Victor, cantadas por José Mojica. A las 9 p. m. Programa musical bailable. A las 10 p. m. Noticias mundiales e información.

ESTACION E. A. Q. 30.40 metros

Madrid, España.

A las 6.30 p. m. 1o. Himno de Riego. 2o. «Nit de Falles» (marcha valenciana». 3o. «El Corzo» (salida). 4o. «El Corzo (fox). 5o. Jotas por el notable cantaor M. Asso. A las 6.45 p. m. Charla humorística a cargo del locutor señor Pepe Medina. A las 7.00 p. m. Selección de la zarzuela dirigida por su autor el Maestro Guerrero, desde el Estudio y con profesores españoles La Loca Juventud», 2o. Obertura de «Rienzi» (Wagner). A las 7.30 p. m. Conferencia por un notable político español. A las 7.40 p. m. Música bailable y popular. A las 8.00 p. m. Fin de la emisión con el Himno de Riego.

W. L. W

700 Kc. — 425 metros

Crosley Radio Corporation, Cincinnati, Ohio.

7.00 p. m. Programa bailable. 7.30 p. m. Drama. 8.00 p. m. Orquesta y Canciones. 8.30 p. m. Programas Varios, desde el Estudio. 10.30 p. m. Trío y Organo. 10.45 p. m. Celebridades de Antaño. 11.00 p. m. Fanfara WLW. 11.30 p. m. Conjunto de Cuerda, Música selecta. 12.00 (medianoche) Bailables. 1.00 a. m. Termina.

ESTACION C. M. K.

730 Kc. — 410 m.

Programa Isla de Cuba.

Orquesta de Cámara Ondina y la soprano Dorita O-Siel. 1. Star and Stripes, de Sousa, por la orquesta de Cámara Ondina. 2 Alma llanera, Joropo venezolano cantado por la soprano Dorita O-Siel acompañada por orquesta. 3. Una cajita de Música, M. Mkolaiensky, por la orquesta. 4 Princesa de abril, soprano Dorita O-Siel, acompañada por la orquesta. 5. In Hong Kong Street, Fr. Humphires por la orquesta de Cámara Ondina. 6 María La O, por Dorita O-Siel y la Orquesta. 7. Vals Boston, Esy, por la orquesta. 8. Pompas de Jabón, por Dorita O-Siel y la orquesta. 9. En el jardín de un Monasterio, de Ketelby, por la orquesta y Armonium. 10 Canto negro por Dorita O-Siel y la orquesta.

Su cuerpo— esbelto, armonioso

¡GRACIA! ¡ELEGANCIA! Pero, al acercarse—al ver ese cutis—¡qué desilusión!

De ninguna manera permita usted que su cutis se ponga en un estado que cause "lástima"—porque es fácil evitarlo. Los expertos en belleza recomiendan este tratamiento de belleza:

En la mañana y por la noche antes de acostarse, por dos minutos frótese bien la cara y el cuello con la balsámica espuma del Jabón Palmolive; haciendo que penetre bien en los poros. Enjuáguese completamente séquese—con suavidad.

Quedará usted encantada con la suavidad y hermosura de un cutis juvenil.

JABÓN PALMOLIVE

P01-325

Para ELLAS y Para ELLOS

CONSULTORIO

Por la Doctora HERMINIA PLANAS

EL PRIMER BESO

En el cielo la luna sonreía,
brillaban apacibles las estrellas,
y pálidas tus manos como ellas
amoroso en mis manos oprimía.

El velo de tus párpados cubría
miradas que el rubor hizo más bellas,
y el viento a nuestras tímidas que-
(rellas
con su murmullo blando respondía.

Yo contemplaba en mi delirio ar-
(diente
tu rostro, de mi amor en el exceso;
tú reclinabas sobre mí la frente...

¡Sublime languidez!, dulce embeleso,
que al unir nuestros labios de repente
prendió dos almas en la red de un
(beso.

Antonio F. Grillo.

* * *

Dra. Herminia Planas.
DIARIO DE LA MARINA.
Prado 103.
Habana.

* * *

ANA ROSA

Un sabroso «cake» y uno o dos helados, servirán a maravilla para obsequiar a los amigos en el día de su onomástico. En «El Decano», de **San Rafael número 1,** teléfono: **M-4873,** hable con los dueños, especialmente con «Adelita», diciéndole de mi parte que le ayude a preparar su fiesta. Es persona de gusto y muy amable, que se esmerará en complacerla.

Tal vez pueda facilitarle el servicio de vajilla, cucharitas, etc., lo que ahorrará dificultades.

Anticipo mi saludo más afectuoso.

* * *

¡NADIE CONTESTA!

Hace ya días solicitaba de mis buenos lectores, se interesaran en proporcionar un buen **sillón de ruedas** para una persona enferma que lo necesita muchísimo.

Tal vez algunos de mis lectores conserve uno de **estos sillones** y pudiera hacer una verdadera obra buena ofreciéndolo.

Espero aviso para pasar a verlo y anticipo las gracias. (Se trata de una verdadera necesidad).

* * *

«ESPERANZADA»

Tenga la seguridad de que si emprende con fe y constancia una serie de masajes del cuero cabelludo con la famosa pomada «Liliana», una vez cada día, por uno o dos meses, poco más o menos, su cabellera crecerá tan hedmosa y brillante como la de esas artistas que tanto admira.

En perfumerías, boticas, etc., pero con toda seguridad en su depósito general: Droguería Sarrá, en Johnson, Wilson, «El Encanto» y botica del doctor Lorié. (Prado y Virutdes).

Al precio de dos pesos el botecito.

* * *

COMPLACIENDO A MIS LECTORAS

(Y quien dice lectores, dice lectoras, gramaticalmente hablando).

Son infinitas las cartas recibidas a diario preguntando mi parecer sobre temas, que pudieran reasumirse en esta otra pregunta que formulo a mis lectoras:

—**«¿Qué película,** a juicio de usted, **ha sido la mejor producción del año, y por qué?»**

Las contestaciones **serán claras** y **firmadas,** como requisito para su publicación.

Desde hoy hasta el 31 de agosto iré guardando las cartas—publicando algunas, cortas e interesantes, firmadas por su autor o autora,—y al final tendré verdadero gusto de obsequiar con una fotografía de su artista preferido a la persona que escriba la contestación más acertada.

Ruego a los interesados tomar nota de la pregunta que hoy propongo, pues no todos los días la publicaré.

«OJOS COLOR DE UVA»

Se llama grasa «Greta», para hermosear ojos y pestañas. Pídala en boticas y droguerías.

Es muy conocida y solicitada por las bellas y las que aspiran a serlo.

* * *

MENDIGA Y CORTESANA

Todos los días, durante algún tiempo, recorría las principales calles de Florencia, miserablemente vestida de andrajos, que andaba con dificultad arrastrando una pierna deforme y entrapajada, y que, además, llevaba una venda que le tapaba un ojo y cubría buena parte de la cara.

Llegada la noche, la mendiga se transformaba y aparecía convertida en una encantadora y elegante mujercita de piernas ágiles y finas y ojos vivos y brillantes, que frecuentaba los mejores restaurantes y los «dancings» más concurridos de Florencia.

Y no le iba mal a la Marruccini en su doble vida.

En los dos o tres meses logró reunir más de 50,000 liras.

Pero, por su desdicha, una tarde, cuando estaba representando su papel de mendiga, fué atropellada por un carruaje.

Llevada al hospital, los médicos vieron que no padecía ninguna de las enfermedades que fingía con sus vendajes y sus trapajo.

Y de un pregunta en pregunta y de averiguación en averiguación, se descubrió toda la verdad: la doble vida de María Marruccini.

* * *

«MADRE CUBANA»

El «Instituto Edison», en Milagros y Párraga (Víbora) ofrece la mejor oportunidad para completar la educación de sus hijas, sin necesidad de recurrir a mandarlas fuera de Cuba.

Tanto su Directora, la doctora Ana María Rodríguez de Gutiérrez, como el cuerpo de Profesores de ese moderno plantel, son profesionales idóneos.

Visite el Instituto «Edison» o escríbanos y bien probados en la enseñanza, ba por informes o folletos. Puede decir que lo hace por indicación mía.

Será bien atendida.

* * *

«VIIRGENCITA DE LA PAMPA»

¿Quien conoce y puede facilitar copia de la letra del tango de este nombre para un lector, que la solicita?

Anticipa las gracias.

¿Habrá quién lo complazca?

* * *

SRTA. AMADA MARTINEZ

Solicita copia de las opesías: «Yo te quiero blanca» y «Ya no te lloro». ¿Quién de mis lectores me ayudará a complacerla?

Recuérdenme para quién van destinadas las copias, para que la interesada mande **sobre** con **dirección.**

* * *

«FIGURIN SIMPATICO»

Hay un medicamento que se llama «X-lt», que me dicen ser excelente para su mal. Si manda **sobre** con **dirección** clara y **sellos pegados,** derecha superior del sobre, con mucho gusto le daré el informe. (Mandar sellos sueltos, **no es suficiente).**

Sírvase recordame su consulta.

* * *

J. RUIZ

A nna botella de cualquier agua de quina o de violetas, añada media pastilla de bicloruro de mercurio y use esa agua una o dos veces al día como otro tónico cualquiera.

(Persevere con la pomada «Liliana»).

* * *

CORALIA: (Cerro).

Sé que hay uno «guantes (de amianto», pero no estoy segura de dónde los venden. Pregunte en una buena droguería o tal vez en casa donde venden objetos sanitarios o en las de efectos de cirugía.

Son varias y conocidas, en esta ciudad. Si encuentra los guantes, agradeceré me lo comunique).

* * *

DE COCINA

HARINA DE MAIZ

CON CANGREJOS

½ Libra harina de maíz.
2 Cangrejos.
1 Lata puré de tomates.
1 Cucharada de manteca.
1 Cebolla picadita.
3½ Tazas de agua.
Sal y pimienta.

Se salcochan los cangrejos—que debe hacerse en el horno—en el almuerzo.

Se lava y escoge la harina y se coloca en una cazuela, añadiéndosele la masa de los cangrejos y demás ingredientes.

Se tapa y al horno.

horno.

Tiempo:
20 Minutos a toda llama.
30 Minutos a media llama.
10 Minutos con horno apagado.

CMW LA VOZ DE LAS ANTILLAS

1.185 kilociclos HOY A las 8.00 P. M.

HORA MULTIPLE:— Comedia: "EN FLANDES SE HA PUESTO EL SOL"; fragmentos de la gran obra de Marquina, por el cuadro que dirige Enriqueta Sierra. Programa musical por la canzonetista ADELITA TRUJILLO y el Conjunto Múltiple.

Crónica Habanera

(Viene de la Página CINCO)

BODA EN CAMAGUEY

Señorita Josefina Cueto y Rossi

En la vieja parroquia de la ciudad prócer, contrajeron matrimonio el sábado por la noche la señorita Josefina Cueto y Rossi y el señor Joaquín Ruiz y Ruiz.

Los novios pertenecen a distinguidas familias camagüeyanas por lo que una selecta concurrencia llenó las naves de la iglesia durante la ceremonia.

La señorita Cueto vistió un elegante traje modelo de Lanvin. Pendiendo de la bella «coiffeure» que ceñía en sus sienes, caía sobre los hombros un fino velo de tul «Ilusión».

El ramo de boda que portaba en sus manos la desposada estaba confeccionado con azucenas y gardenias.

Fueron padrinos de la ceremonia la señora Eloísa Rossi Viuda de Cueto, madre de la novia y el señor Joaquín Ruiz y Carreras, padre del novio.

ASOCIACION NACIONAL DE EN FERMERAS

La Asociación Nacional de Enfermeras y Alumnas de Cuba viene organizando un festival a beneficio de los fondos de dicha Institución.

Para el domingo siete del próximo mes está anunciada la fiesta, que habrá de celebrarse en los jardines de «La Tropical».

Han sido contratadas la orquesta de los hermanos Castro, Sexteto Nacional, la orquesta de Belisario López, la Sonora Matancera y el quinteto Barcalés.

Las entradas para caballeros valen ochenta centavos y están a la venta en todos los hospitales y clínicas.

KARRENITO

El simpático y popular cantante Roberto Rey se ha sumado a las huestes artísticas que contribuirán al buen éxito del homenaje a Karreño.

Para la función que se celebrará en el Teatro «Neptuno» el próximo domingo, ha ofrecido su concurso el conocido «disseur», que deleitará a los asistentes enriqueciendo el magnífico programa combinado para ese día y en el cual toman parte los más distinguidos artistas cubanos y extranjeros que se encuentran en la ciudad.

HOTEL PLAZA

La noche del sábado, día de moda, se encontraba el aristocrático Roof del Hotel Plaza muy animado.

Numerosas mesas con matrimonios y parejitas de nuestra sociedad se encontraban dispersas por el «roof».

La magnífica orquesta de los hermanos Palau, y el son, con el que alternaba, tuvieron a su cargo los bailables.

Se presentó un magnífico show.

Carmen Burguette, la artista de bella voz de soprano y la bailarina Adelita Trujillo, conquistaron aplausos.

He aquí algunos de los asistentes, anotados por mesas:

El doctor José Antonio García Ordoñez y su esposa, Gloria Montalvo.

Orencio Nodarse y Estelita Alonso de Nodarse, Paco García Gómez y Adelina Giscard de García Gómez, en una mesa, con nuestro compañero de «El Mundo», José Manuel Valdés Rodríguez y su esposa Evelia Méndez.

El señor Adolfo Kates y su esposa, Mary S. de Kates.

El doctor José Antonio Muñoz y su esposa, Chichí Echegoyen.

El matrimonio Osvaldo Cabrera Macías y Gloria Fernández Marty, con Hilda García Comesañas y José Luis Pérez, Sofía Freixas y Tony Fraga Olga Valdés Macías y Juan Antonio Oyarzum, Dora García Comesañas y Gabriel Pratts, Mona Pérez Serra y Orlando Stakis.

Arístides Gallardo y señora, con la señorita María Elena Valdés.

El doctor Antonio Iraizóz y Cuquita Hernández Guzmán.

Miguel Hernández Guzmán y Pilar Bauzá de Hernández Guzmán.

La señora de Romagosa con varias parejas: Beba Romagosa y María Alvarez, Chita Ochoa y Oscar Bolívar, Chelo Crespo y Juan Echevarría, Inés Romagosa y Augusto Usategui, Fifí Rivero y Oscar Rodríguez y Zeida Ochoa y Rafael Morales.

El señor Enrique Azpeitia y Orlanda Boza de Azpeitia con Eloisa Angulo y doctor Ramírez, Chelo Oliva y Mario Remírez, Alicia Guiral y Orlando Angulo.

Mr. y Mrs. P. N. Aznaran, Margarita Duchambert y E. I. Colina.

Mr. y Mrs. James Barrow, con Miss Grace Ogden y Louis Z. Palt.

Miss Eleanor Bradford, Conrad Bennet, Miss Ita Millington, O. B. Fornst.

Mr. y Mrs. Charles B Simmons, Mr. y Mrs. Frank Dorbecker, Mr. y Mrs. Samuel T. Shannon, Mr. y Mrs. T. B. Tawder, Mr. y Mrs. J. Cornock.

OPERADA

El estado de la señora Micaela Vera viuda de Suárez, que sufrió en avanzada edad una delicada operación quirúrgica, es bastante satisfactorio.

La señora viuda de Suárez fué operada por el doctor Félix Pagés.

EN EL CLUB DE COMUNICACIONES

Un exito resultó el baile del sábado por la noche en esta sociedad, para recabar fondos a beneficio de las hijas del Maestro de la Crónica.

Los tres pisos de la institución del Paseo de Martí estaban colmados de público.

Hasta muy tarde duró la fiesta, habiendo concurrido las siguientes señoras y señoritas:

Señoras Virginia Sánchez de D-Scot; Alejandrina K. de Rodríguez; Rosa Montero de Rius; Viuda de Crespo; Rosa G. de Perera; Viuda de Valido; de Boch; de Hernández; de García; de la Vega; de Novas; Vda. de Berdeal; de Pérez; de Alonso; de Rosende; Mestre de Rodríguez; de Rivero; de Gómez; de Planas; de Díaz; de Prieto; de Llorens; María Galarraga; de Bustamante; de Veciana; de Mello; de Blanco; de Beltrán; de Bassols; de Casas; Vda. de Soto; de Gutiérrez; de Arritola; de Silva; de Fernández; de Moreno; Vda. de Cartaya; de Amargós; de Gispert; de la Torriente; de García Carbonell; Castañet Vda. de Suárez; de Díaz; de Paz; de Suárez; de Navarro; de Brito; de Sotolongo; de Martínez; de León de Spencer; de Cañas; de González; de Vázquez; de Herrera; de Ferro; de Puig; de Rico; de Ruz; de Falcón; de Castro; de Medrano; de Mauri; de Reyna; de Cartes; de Comas; de Rivero; Coello Vda. de García; Felicia Piasencia; María G. de Pérez; de Calderón.

Tina Crespo de Núñez de Villavicencio; Estrellita Dalmau de Guyen; Nieves Hierro de Uriarte; Estela V. Rincón de Guzmán; Nena Frau de Aponte; Josefina Ferrer de Valverde; Delia Carballal de del Río; Margarita Elordi de Salgado.

Señoritas: Gertrudis de la Vega; Nena, Teté y Angélica Abad; Gloria y Eva Crespo; Isabel Camero; Beba Sanabria; Cristina Echevarría; Carmi Valdés; Raquel Mínguez; Brauly Gómez; Rita y Vivtoria Comas; Esther Padrón; Renée Raquel Rigal; «Cucú Hernández; Lila Cantelar; Zoila Reyna; Carmita Pérez Arias; Edilia López Silvero; Flérida Cortés; Carmita Rodríguez Mestre; Juana Rosa Brito; Clara Guyon; Zoraida y Esther Nodarse; Aida Medrano; Isabel Vidal; Donina Escarza; Dolores Vázquez; Lolita Castro; Rosa Oropesa; Milagros Milián; Hilda Rodríguez; Margot y Cándida Soler; María Pérez Linares; Amparo Pérez Relo; Amaña Guyon; Esther y Blanca López; Zoe, Graciella, Lía y Ruth de la Torriente; Carmita Herrera; Lolita Onzalo; Josefina Toledo; Emelina y América Ferro; Mary y Ana Cañas; Elia María León; Zenaida Olga y Ela Spencer; Josefina Gayoso; Dulce María Sarría; Juana Núñez; María Teresa González; Aurorita Núñez.

Librada del Carmen Flores; Claudina Guzmán.

Concha Marina Suárez Castañet; Sylvia Gracia; Mary y Alice Estefano; Lolita y Blanquita Calderón; Celia Pellicer; Alicia Valido; Aguedita Rodríguez Knight; Eloísa, Francis y Cella Bosch; Hilda Miret; Carlotica Florián; Berta y Ana Rosa Gispert; Nena Guau; Juanita Rodríguez; Hortensia de los Santos; Mercedes Montalvo; Alicia Rivero; Asunción G. Osuna; Angelina Valdés Ramos; Berta q Olga Bassols; Elia Mazola; Grace Fernández; Herminia Rodríguez; Teté Soto; Martica Hernández; Araceli de Rosas; Cuca Herrera; Luisa Rodríguez; Rosita Rivero; Zenaida Rosende; Luisita Rodríguez López; María del Carmen Novas; Julita Berdeal; Leonor Oliva; Delia y Arecia García Coello; Angelita García Alvarez; Carmelina Cusco; Consuelo y Ondina Camero; Mirta de la Torre; Delia Calzadilla; Fina Alvarez; Amparo Planas.

Elvira de la Vega; Nena y Nora Alonso.

Nena y Nina Rius Montero; Delia González; Amparo Moreno; Eva y Georgina Ruz; Mercedes García; Margot Cañas; Isabel Díaz; Josefina Arritola; Evelia Díaz; Blanca Silva; Blanquita Díaz Roberts; Enriqueta Bustillo; Esther Riviar; Beatriz Calante; Llillia Donnell, Lucy Martínez; Olimpia Gutiérrez; Tomasita Lina; Carmen Herrera; Victoria Alonso; Eva de la Moneda; Josefina Ledesma; Rosalba Casas; Zoila y Onelia Nieves; Ana María Rodríguez; Facunda Pérez de la Roca;; Martina Rodríguez; Blanca Rivero; Cuca Díaz; Esther Hevia, Ana Luisa Beltrán; Esther de la Paz; María Teresa Blanco: Loló López; Alba Martínez, Vera Hernández; Zoila de las Navas; Nena Rodríguez Zequeira; Violeta Mendivil; Nima Romero; Mercedes Lanuza; Esther Sánchez; Mercedes Pérez Valdés; Ana María Cartaya; Olimpia Delgado; Ana Marchú; María Luisa Núñez; Nieves Portero; Teddy Sotolongo, María Luisa Martínez; Louise Slate; Allie Mac Yootle; Angela Amelia Landin; María Antonia Puig; Isela Gracia Gracia; Josefina Díaz; Victoria Monzón; Hilda Fundora; Lolita Onzalo; Esther y Nieves Rico; Dolores Vázquez; Laudelina Ruz; Gloria Rodríguez; Ofelia Fernández; Lucía Fernández de Castro; Berta Avila; María Pérez; Terina Cuscó; Amparo Munzón; María Eusebia Brito; Minina González; María Teresa Rubiales; Sylvia Martínez; Hilda Vieites; Nieves Barrionuevo; María Teresa González; Teté González; Adela Porlans; Berta de la Rua; Mercedes Lima; Josefina Montejo; Margot Ayala; María García; Coralia Robles.

Emma y María Leonela Pérez Caragol; Leonor Oliva; Carmen Torres; Cristina Echevarría; Nenita Rodríguez; María Luisa Lluis; María Antonia Saludes; Clementina Piqué; Mercedes Díaz; Lucía Gómez; Etelvina Planas; Carmen Sotolongo; Hilda Tous; Nena Falcón; Josefina Ledesma; Carmen Ledesma; Carmita Cabrera; María Josefa Norniella; Amelia Fernández; Iluminada y Clarisa Pérez; Clemens González; María Teresa Alvarez Ariosa; Ana María Carballosa.

Josefina Navarro; Esther de la Paz; Matilde Díaz; Conchita Pita; María Luisa Suárez; Clarita Quirós; Lydia Doreste; Lina y Nena Bustamante; Josefina Salón; Nena Veciana; Mercedes Xiqués; Juanita Jiménez; María Luisa Montero; Mercedes Ruiz Lavín; Carmen Ruiz Lavín; Elia López; Esther San Pedro.

Juana María; Clotilde y Silvia Rodríguez Garmendía; Graciella Mallo Pucurull.

Cuca Díaz; Margot y Hortensia Guncet; Esperanza y Emilita Prieto; Zeida Rosa Pérez; Carmen Rico; Violeta Martínez; Mercedes López; Juanita Núñez; Caridad, Marta y Aida Serrano; Mary López; Otilia López; Dulce María Pinelo; Graciella Amargós; Ondina Díaz Perera; Florinda Cluxant; María Luisa Serpa; Ernestina Rodríguez; Ana María Soto; Antoñica Campos; Conchita Soto; Hortensia Menéndez; Clara Luz de la Rosa y Luisita Gus-

Edel FARRES

Librese de Catarros y de la GRIPPE . . . Haga gárgaras con el ANTISEPTICO LISTERINE

Mata en 15 segundos aun los microbios del tifo

SINTONICE LA ESTACION CMW El DIARIO Hablado Se trasmite todos los días A las 7.30 a. m., 1 p. m. y 6 p. m.

UN ASIATICO DENUNCIADO POR EXPENDER DROGAS

Francisco Yip, asiático de 32 años, lavandero y vecino de 10 de octubre 341, fué arrestado cuando transitaba por la esquina de Luyanó y Rosa Enríquez y al ser registrado se le ocupó un pomo que contenía opio.

Yip fué acusado y entregado a la policía por su paisano Alonso Alauco, de 26 años de edad, con motivo de que Yip arriunó a uno de sus parientes y no pudiendo cobrársela de otra manera, delató el negocio a que se dedicaba.

El acusado fué enviado al vivac por un delito de infracción de la Ley de Drogas.

LA ORACION DEL FARISEO Y LA DEL PUBLICANO. LA FORMA DE TRATAR CON DIOS

Santa Evangelio. Domingo X después de Pentecostés.—En aquel tiempo, dijo Jesús a ciertos hombres que presumían de justos, y despreciaban a los demás, esta parábola: Dos hombres subieron al templo a orar: el uno era fariseo y el otro publicano. El fariseo, puesto en pie oraba en su interior de esta manera: Dios, yo te doy gracias de que no soy como los demás hombres, que son ladrones, injustos, adúlteros; ni tampoco como este publicano. Ayuno dos veces a la semana; pago los diezmos de todo lo que poseo. El publicano al contrario, puesto allá lejos, ni aun los ojos osaba levantar al cielo: sino que se daba golpes de pecho, diciendo: Dios mío, ten misericordia de mí que soy un pecador. Os declaro, que éste volvió a su casa justificado, mas no el otro; porque todo aquel que se ensalza, será humillado; y el que se humilla, será ensalzado.—S. Lucas, XVIII. 9-14.

APLICACION PRACTICA

Tres personas figuran en esta parábola: Jesucristo, que la propone, el fariseo o un «justo» presuntuoso, y el publicano o un pecador arrepentido. Aprendamos:

I. de Jesucristo.—1. A hablar con cautela: El Señor reprende los errores y vicios, pero sin nombrar personas ni desacreditar a nadie en particular...

2. A no dejarnos llevar de impresiones ni apariencias: El Señor se fija ante todo en el interior, y así condena la soberbia aunque se presente disfrazada de virtud, y ensalza la humildad aunque esté en un pecador arrepentido.

3. A no adular a los grandes según el mundo, ni despreciar a los de baja condición.

II. Del Fariseo.—1: A dar gracias a Dios por lo bueno que tengamos o nos parezca tener. Todo lo hemos recibido de El; y si uno no es criminal, libertino o descreído, es porque el Señor le ha tenido de su mano...

2. A «ayunar», esto es, a revestirnos del espíritu de penitencia, como aconseja el Papa en su última Encíclica, empleando los ahorros de cosas superfluas y diversiones tal vez pecaminosas, en ayudar a los necesitados. No hemos venido al mundo para gozar de las cosas terrenas, sino para ganar las celestiales.

3. A «pagar diezmos», o sea, contribuir con nuestras fuerzas al sostenimiento del culto divino, y más aún a la limpieza y ornato del Sagrario, palacio de Cristo Rey en nuestra misma población. La crisis nos debe mover, sí, a evitar gastos superfluos, y también a ser más generosos con Dios, que suele premiar con la abundancia.

4. A vigilar para que no se nos meta insensiblemente ese cáncer de la soberbia y presunción, que corroe interiormente aun las buenas obras hasta hacerlas repugnantes.

III. Del Publicano.—1: La verdadera humildad, fijándonos en nuestros propios defectos, y no en los ajenos. Remedio eficaz para murmuradores y... murmuradoras.

2. La confianza en la misericordia de Dios. Por grandes que sean los pecados, y por metido que esté uno en el vicio, mucho mayor es el poder de Dios para sacarlo y su misericordia para perdonarle.

3. La oración atenta y reverente. Ante Dios no hay «superhombres». Véase en el Evangelio lo que pasó al arrogante fariseo. El que quiera de veras conseguir lo que pide, ore con humildad; pues Dios resiste a los soberbios y da su gracia a los humildes.

Acostumbrémonos a tratar con esta humilde y a la vez confiada y amorosa actitud con el Señor, sobre todo cuando vayamos a conversar con El ante su Sagrario.—(De la Revista Católica, El Paso, Texas, U.S.A., de 24 de junio de 1932.)

El "Diario Hablado" Se trasmite todos los días

M.E.C.D. 2016

Sociedades Españolas

LA FIESTA DEL "SANTIÑO" EN "LA TROPICAL"

Resultó brillante en alegría y concurrencia, un verdadero triunfo para los de B. Artes

Nueestros amigos, los cultos elementos que integran la prestigiosa Sección de Bellas Artes, del Muy Ilustre Centro Gallego de La Habana, que en la actualidad preside nuestro entrañable amigo Sabino Cela, son además gallegos de buen gusto, que saben de la fuerza conmovedora que tienen para los corazones sentimentales de su tierra las grandes ovaciones de las costumbres consagradas por la fe cristiana.

Ellos creyeron que debían de exaltar en este año al Santo Padrón de Galicia, Santiago de Compostela, y ellos para exaltarlo, para enaltecerlo, para vibrar los corazones, reuniéndolos en una fraternidad, todo bendición a Galicia.

Y esta noble y augusta fraternidad, por la obra y la gracia de tan gentiles elementos se celebró ayer en todos los jardines de La Tropical, cedidos por la magna generosidad del señor Presidente de la Cervecera Julio Blanco Herrera, que será todo lo cubano que debe ser; pero que en cada domingo, se muestra unos gallegos, otros balear, de cuando en vez canario, y si no asturiano vasco o catalán, lo cual prueba que su espíritu flota en una universidad fraternalísima.

He ahí un hombre cubano verdadero socialista.

A las dos llegaron romeros y romeras—qué romeras—pasaron por las puertas de los preciosos jardines y más tarde ocuparon toda su totalidad celebrando la romería más típica, más gallega, y más enxebre de todo el año presente.

Se celebraron bailes en el salón Tropical, en el Mamoncillo, en La Cúpula y en El Ensueño y bajo Los Mameyes, meriendas y bailes sobre las camperas, corros y grupos, típicos en las rosaledas, y se cantaron alboradas, muñeiras y alalás, evocando a Santiago como se hubiera podido hacer en el más bello rincón de Galicia.

Los romeros incontables, las romeras más incontables, pues, que estaba allí el mujerío más divino, gracioso y elegante de toda la comarca habanera; todos fraternizando en el baile en la merienda, en los prupos y en la canción y todos fueron muy finamente obsequiados por los de La Tropical, con cervezas y floresú, y por los de la Comisión, con regalos delicados y propios de lo típico de la fiesta.

Pasaron por allí casi todos los señores de la Comisión Ejecutiva del Centro Gallego, los de la Beneficencia Gallega, los de las Sociedades de Instrucción, los de la Asamblea de Apoderados, y los socios y sus familias, que respaldaron los entusiasmos y la gentileza de la Sección de Bellas Artes en esta hora de tan grata recordación para la Tierra Madre.

Anotamos aquí sus nombres, para que conste su gran triunfo:

Vicepresidente, Sabino Cela; el Vicesecretario, Florindo Blanco, y los de la Comisión de Fiestas, Presidente, Gumersindo Piay; Tesorero, Víctor Oseira; Secretario, José Loureiro y vocales, Agustín Fernández Baltar, Jesús Gómez, Manuel Dopico ,Manuel López Soto, Arturo Mira, Arturo Pérez, Manuel Cobas y Ramón Alvarez.

Y presidieron los millares de mujeres las graciosas y elegantes señoritas del Comité de Damas, que estaban presididas, por la Presidente; Esther Menéndez; la Vice, María Llop; la Secretaria, María del Carmen Novás; la Vice, Esperanza Llop; la Tesorera, Emilia Basterrechea y la Vice, Martha Mugía.

Un triunfo enorme.

VERMIFUGO de B. A FAHNESTOCK
PARA LOMBRICES
Un remedio eficaz para expulsar lombrices
PARA NIÑOS Y ADULTOS
Absolutamente Inofensivo
DE VENTA DESDE 1897

UNA SOLA PRUEBA GRATIS
¡¡ ASMÁTICOS !!
LOFAOL
Sólo una muestra a cada persona mediante la presentación de TRES PERIODICOS COMPLETOS en la Droguería Sarrá.

VESICU-DRENAL
Granulado de Sulfato de Magnesia. Peptona y Ruibarbo. Poderoso colagogo, indicado en las afecciones del hígado y la vesícula biliar Auto - intoxicaciones, anafilaxia, estreñimiento, etc.
Laboratorio Bosque
TEJADILLO 36

JUNTAS DIRECTIVAS

CENTRO MONTAÑES: celebrará junta directiva ordinaria, hoy lunes día 25 del actual a las 8 y media, en el palacio social.

LA "MARUXIÑA" B. GALLEGA EN T. NACIONAL

Se celebrará en la noche de hoy y resultará digna de la Beneficencia y de sus pobres

Para la noche de hoy está señalada la extraordinaria función que le Beneficencia Gallega ha venido organizando con gran acierto como lo demuestra la venta de entradas que ha adquirido proporciones verdaderamente excepcionales.

Será sorteado un hermoso mantón entre los concurrentes a esta fiesta, que es a beneficio de los pobres, con motivo de la festividad de Santiago Apóstol, Patrón de Galicia, habiéndose combinado el siguiente programa:

PRIMERA PARTE

La orquesta dirigida por el competente maestro señor José Guede, interpretará el himno regional gallego, y por primera vez en Cuba la rapsodia de L. Brage «Follas Novoas»; la Rondalla y el orfeón de la Sección de Bellas Artes del Centro Gallego, interpretará la primera el paso doble «El abanico» y el vals «Posío»; y el segundo la «Serenata romántica» y la criolla «Tropical».

La segunda parte estó ubierta con la hermosa comedia en tres actos, verdadera joya del teatro - llego, por su fondo y por su forma, en gallego y castellano, titulada «Maruxiña», con un extenso y acertado reparto, desarrollándose la ción en una aldea de Galicia; la orquesta al principio tocará la «Alborada», de Veiga, y en los intermedios de la comedia la bella pieza musical «Morriña», del notable compositor señor Ricardo Fortes, y la «Cantiga gallega», de B. G. de la Parra.

En la tercera parte hará gala de su enxebrismo», el aplaudido coro típico de la mencionada Sección de Bellas Artes, que interpretará los «alalás» más populares, entre ellos «Aa señora de Vilanova», «Salayos» y «Saudade», para terminar con una bonita muñeira escenificada con partes bailables.

Es tradicional esta función de la Beneficencia Gallega; pero nunca como ahora se precisa más del concurso de las almas caritativas para que el éxito económico supere al de años anteriores, por ser muchas las necesidades que a dierio tiene que atender esa prestigiosa institución benéfica, amparo de los ancianos desvalidos; de las viudas enfermas, con hijos y sin recursos; y de los huérfanos sinventura, desnudos, hambrientos ¡y sin pan!

Por todo esto la siempre caritativa colonia gallega acudirá en pleno esta noche al teatro «Nacional».

OTRO NUEVO MEDICO EN LA ASOCIACION CANARIA

De una manera que no se esperaba ha aumentado en estos últimos días el número de asociados la Asociación Canaria.

El anuncio de haberse restablecido el servicio médico en el Sanatorio «Nuestra Señora de la Candelaria», ha sido motivo para que a partir del día quince del presente mes de julio, se haya notado el aumento de solicitudes de inscripción en la entidad canaria, la mayoría de las cuales pertenecen a la Ciudad de La Habana.

En el interior de la República, todas las Delegaciones y Representaciones de esa prestigiosa entidad, comienzan a moverse adquiriendo asociados, y diariamente la Sección de Propaganda recibe boletas de inscripciones.

Muy satisfechos se sienten los señores Antonio Betancourt Hernández y Antonio Navarrete de Córdoba, Presidente y Vicepresidente, respectivamente, de la Sección de Propaganda, por el movimiento que se nota, a los que por este medio felicitamos muy sinceramente, ya que este aumento de asociados se debe a las gestiones que vienen realizando, con la cooperación muy decidida de los componentes de su Sección y del Comité de Damas.

TOMO POSESION UN NUEVO MEDICO

En la mañana de ayer, domingo, tomó posesión de su cargo de Médico de Visita, el doctor José Fraile Martínez, muy conocido en los círculos médicos.

El número de enfermos que habían recluídos ayer en la Casa de Salud «Nuestra Señora de la Candelaria», era de 78, habiendo ingresado dos enfermos y siendo 3 las altas.

LA GRAN VERBENA DE LA BENEFICENCIA CASTELLANA

La Comisión de Fiestas que preside el señor Eduardo Farías ha considerado la demanda de invitaciones que hay para la verbena que se celebrará el día 6 de agosto en los amplios salones del Centro Castellano, Egido 2, y acordó iluminar la terraza y contratar dos conjuntos musicales para amenizar la parte bailable.

También un acreditado jardinero se encargará del adorno floral que constituirá algo extraordinario y original.

Solamente se cobrará el derecho a guardarropía cincuenta centavos y las damas gratis.

Las orquestas hasta ahora contratadas son los Hermanos Martínez, Almando Valdespí y el Septeto Cubano 1927; pero como decimos anteriormente otras de las más afamadas vendrán a completar el conjunto musical.

LABORES EN EL SANATORIO DE ASOC. CANARIA

En todos sus departamentos se labora con la eficacia que satisface a los socios

Una feliz operación de apendicitis ha practicado en la mañana de antier sábado, el notable cirujano doctor Roberto Chomat, Director Facultativo de la Casa de Salud «Nuestra Señora de la Candelaria», propiedad de la Asociación Canaria, al asociado señor Carlos Hernández Guerra, procedente de la Delegación de Güira de Melena.

Intervinieron en esta operación quirúrgica, como auxiliar del doctor Robrto Chomat, el doctor Tirso Luis, como Anestesista el doctor Odoardo, auxiliado del alumno Manuel Acosta Quintana y de las enfermeras María y Rogelia Savon.

Un nuevo éxito del doctor Chomat ha de constituir esta feliz operación quirúrgica, al igual que lo ha sido la que en días pasados practicara al joven Matías Ramírez Gil, sobrino carnal del señor Juan Gil Ramírez, ex-Presidente de la Sección de Sanidad y actual Tesorero de la Asociación Canaria.

Deseamos hacer conocer a los asociados y asociadas muy especialmente, que ya desde hace días ha sido restablecido el servicio de consulta externa en la Casa de Salud durante las horas de la mañana, por todos los facultativos del nuevo Cuerpo Médico, así como también el de Consulta y Curaciones en el local social, por los doctores Menéndez Benítez, Urbano Somodevilla y Fernández Garriga.

El doctor Fernández Garriga, notable Cirujano y especialista en Enfermedades de señoras ha sido designado para cubrir el servicio de visitas a domicilio a las señoras asociadas que no puedan concurrir a la consulta de los gabinetes de los profesionales.

El doctor Chomat, designado Director Facultativo de la Casa de Salud, continúa reorganizando de modo eficiente y bajo los mejores sistemas para estas organizaciones mutualistas, todos los servicios, tanto administrativos como facultativos.

Con la cooperación eficaz del Administrador de la Casa de Salud y la del doctor José M. Peña y el Presidente de la Sección de Sanidad, la Casa de Salud ha sido reorganizada totalmente y podrán comprobar su estado actual de limpieza y organización todos los asociados que allí acudan.

La farmacia dotada perfectamente de todo cuanto pueda necesitar el asociado, trabaja normalmente desde hace varios días.

El asociado que necesite de los auxilios médicos puede solicitarlos y hacer cualquier consulta a los teléfonos de la Casa de Salud: I-2721 I-1679, o en la Secretaría General: A-3564.

Dentro de breves días el señor Juan Hernández, asociado de La Habana, será operado de la afección que padece en la boca, por el doctor Roberto Chomat.

El lunes ingresarán en la Quinta dos asociadas para ser sometidas a una operación de apendicitis, por el doctor Chomat, y otra para practicarle una Ovariotomía, esta última, una asociada familiar del meritísimo asociado Don Pedro Martínez Alayón, Presidente de la Delegación de esta Asociación en Yaguajay.

UN TRIUNFO DE LA FIESTA DE SAN MIGUEL Y REINANTE

También dimos nuestra vuelta dominical por los jardines de San Francisco a cuya vera de los ricos manantiales de la finca «Las Piedras» se encontraban de fiesta fraternal, de fiesta elegante, de triunfo de la juventud y del amor, los bien queridos gallegos, nuestros entrañables amigos los Hijos de San Miguel y Reinante; un rincón de Galicia que es un encanto.

La fiesta, que consistió en un gran baile, no podía ofrecer mejor aspecto en cuanto a su animación, al número de mujeres bonitas y elegantes que la exaltaban y al entusiasmo de los socios de los directivos y de los amigos e invitados.

Se bailó toda la tarde al ritmo de excelentes orquesta que ejecutaron la música más brillante de sus admirables repertorios.

Y entre danzón y son, y habanera y tango, hubo gracia de obsequios y de delicadezas para las damas y para los caballeros concurrentes; en cuyas gentiles labores se distinguían el Presidente, José Rodríguez Rocha; el Vicepresidente, Benito García Rodríguez; el Secretario, José Rodríguez; el Vice, Domingo Alvarado Pulido; el Tesorero, Antonio Mosquera; el Vice, Francisco López Fernández; el Contador, José Ramón Díaz Gallo; el Vice, Ramón Andrade y los vocales, Víctor Rocha Maseda, José R. Losada Pérez, Lorenzo Díaz Prieto, Generoso Rodríguez Gallo, Antonio González García, Benito Díaz de la Rocha, Orcesino Otero López, Laureano Salgado y Martínez, Carlos Novos Falcón, Mauricio Rego, José R. Lombardero y Arturo González.

También se hicieron demostraciones de hondo cariño y de admiración sincera a los ex-Presidentes, vocales natos de la simpática sociedad que allí se encuentran, señores Francisco Penabat Fernández, Francisco Rocha, Avelino Rego, José R. Díaz Morega, Andrés Prieto Paz, Antonio López Iglesias y José R. Penabat Fernández.

La fiesta fué un gran triunfo y prueba de alta distinción de todos los de San Miguel y Reinante.

CALCETINES
VITI
DE PURA SEDA
PARA CABALLEROS

OPORTUNIDAD
Vendo solar esquina de Fraile (o parte del mismo) Avenida 12 casi al lado del Hotel Almendares y de la Casa Modelo, a precio muy razonable. Aproveche ahora que la fabricación está barata.
JULIO B. FORCADE
Oficinas: Edificio "LA CUBANA" 314
Aguiar y Lamparilla

MUY FRATERNAL LA FIESTA DE CALO-VIDUIDO

Al baile y al gran banquete concurrieron gran número de socios y damas muy bonitas

Ayer, gran domingo, tocó su turno de gran festejo a los gallegos de Calo y Viduido, dos rincones primorosos de la tierra bendita de la alborada que se arrodillan al toque de oración que les traen las lenguas de bronce de Santiago de Compostela, cuyas cresterías coronadas por las cruces de las torres de su catedral, donde la fe cristiana de la Galicia entera se cobija fervorosa en la oración al «santiño» Santiago.

Estos buenos y queridos gallegos, que mantienen en Cuba un sociedad de instrucción, para gloria y prez y cultura de su primoroso rincón natal, celebran de cuando en vez un «xuntanza» la mar de gallega y la mar de fraternal. La de ayer tuvo lugar en la florida terraza del café «Central de la Víbora», donde se reunieron en el amor al lar y en el recuerdo a la tierra bendita. Y allí celebraron un gran banquete, que fué presidido por los siguientes señores:

Presidente, Manuel González López; el delegado del Gobierno Provincial, Rogelio Caramés; Miguel Recarey, Alfredo Figueroa, Jesús Iglesias, por la Artística Gallega Llanes y Quintana y representando al capitán Delgado Juan Barreiro y algunos más

En otras mesas, también bajo los floridos emparrados del mismo lugar tomaron asiento los socios y los invitados a tan cordial acto, entre los cuales se destacaban mujeres ejemplares de belleza, de elegancia y simpatía de las que anotamos los siguientes nombres:

Antonia Largo de González, Rosa M. de Barbat, Carmen B. de Barros, las adorables niñas Rosita y Elenita Barbat y Raquel González preciosa hija del presidente social y algunas más.

Se comió bien; la cordialidad fué un encanto; se evocó a la tierra, al pueblo, al hogar, a la madre y a la novia y después de esta hora tan intensa en su alegría dió comienzo un baile que culminó en una de las más brillantes matinées celebradas bajo las pérgolas amables; horas encantadoras que se llevaron la tarde, hora en que empezó el gracioso y donairoso desfile.

Felicitamos a la Comisión, señores Manuel Barbat, Adolfo Díaz, Manuel C. Juncal, Emilio Parada y Manuel Barbat.

LABORES SOCIALES DE «CONCENCION ARENAL»

Hace pocos días celebró Junta Directiva la sociedad estudiantil Concepción Arenal, aprobando los informes de Contaduría y de las Secciones, se aprobaron las operaciones de Caja; acordándose celebrar una fiesta bailable en la glorieta de la Casa-Club, el domingo 14 de agosto.

Se acordó celebrar un baile en los primeros días del mes de septiembre, autorizándose a la Comisión Organizadora para que contratara los mejores conjuntos musicales.

Para asistir a esta fiesta existe un gran entusiasmo entre las familias arenalesas; se anuncia que la concurrencia será espléndidamente obsequiada.

Fueron nombrados en Comisión los señores Vilariño, Gómez Sánchez y Secundino López, para el arreglo de uno de los «courts» para jugar al tennis y para estudiar la instalación de un «floor» de basket, acordando distraer en estos arreglos el 50 por ciento de la utilidad de la última función celebrada.

Se están registrando gran número de inscripciones diariamente en las oficinas de la Sociedad.

El DIARIO Hablado
Se trasmite todos los días

EL INFORME DE PROPAGANDA DE CENTRO ASTUR

La Comisión Pro-Sanatorio se empeña cada día, con más afán para celebrar la última colecta

Hoy, lunes, continuará la Junta Directiva del Centro Asturiano sus labores correspondientes a la sesión ordinaria del mes de julio.

Continuará pues la deliberación del informe de la Sección de Propaganda, correspondiéndole después el turno al de la Sección de Retiro y Previsión y seguido a éste el de la Comisión Pro-Sanatorio.

La Comisión Pro-Sanatorio en Asturias viene laborando de manera intensa con motivo de la segunda y última colecta que está llevando a cabo para la rápida terminación del Sanatorio allá en la falda del Naranco, que será a modo de una prolongación del Centro Asturiano de La Habana, manto protector que los socios han construído por medio de colecta para que el mutualismo social del Centro Asturiano fuera el mentor y guía de lo que puede la voluntad de los hombres que de todo se preocupan.

Y es que los socios del Centro Asturiano a todoatienden a la Instrucción, al lícito recreo y a la asistencia de sus socios, es la compensación de los hombres que trabajan y hacen una renunciación de la propia personalidad para mezclarla con la de Sociedad y brindar a ella todo el fruto de su capacidad y de su buena disposición para trabajar por el bienestar de su hermano el hombre, y de los familiares de los socios que reciben la Instrucción.

LA GRAN VERBENA DE LOS VIAJANTES

Hemos recibido el número correspondiente al mes de julio de la interesante revista de la Asociación de Viajantes, que como siempre, contiene una gran variedad de trabajos de alto interés para sus asociados, sin excluir otros muchos de amenidad general.

Resalta en este número, una extensa información acerca de «La Verbena del Viajante», que como se sabe, se llevará a efecto el sábado seis de agosto en todos los salones y jardines de la espaciosa quinta «Bastien», (Hotel Park) de 29 y Paseo.

Una larga lista de todas las firmas más importantes de nuestro comercio y de nuestra industria, que han cooperado con sus variados productos para la verbena y multitud de detalles de los trabajos llevados a cabo hasta ahora por la Comisión Organizadora y la Junta Directiva, así como magníficas fotografías de la quinta «Bastien», avaloran las páginas de este número de la simpática revista.

EL CLUB CHANTADA CELEBRARA FIESTA

Se reunió su Junta Directiva, y acordó fijar el día 14 del próximo mes de agosto para celebrar una brillante jira en los elegantes salones de los manantiales de San Francisco.

Se acordó celebrar Junta General el día 27 del corriente mes en la que se dará cuenta a los asociados de las labores celebradas por su Junta Directiva durante el semestre último. A esta General deben asistir todos los asociados, pues habrá que discutir problemas de alto interés social.

Han sido designados para organizar todo lo referente a la jira de que hablamos antes los siguientes señores:

Presidente: José Moreiras y Moreiras; Secretario: Julio Fernández Batán, y vocales, José Moure Montenegro, José López Moreira y José Aren.

Continuaremos hablando de esta fiesta.

EMPRESA NAVIERA DE CUBA, S. A.
Apartado No. 2498. Dirección Telegráfica: EMPRENAVE.
Claves en uso: A. B. C., 4a. y 5a. Edición Western Unión.
Walkims and Apedix.
SAN PEDRO No. 6.—HABANA.
TELEFONOS: A-6236. Pasajes y Fletes: A-5315. Información General: A-4730. Departamento de Tráfico: A- 6236. Almacén.
A-5634: Segundo Espigón de Paula; M-3896. Tercer Espigón de Paula.
NOTA.—Las escalas de Por-Au-Price, Aux-Cayes (Haití), San Pedro de Macoris R. D. Aguadilla Mayaguez y Ponce P. R. Kingston, (Jamaica), son eventuales, ésto es, se harán cuando el pasajero o la carga lo amerite.
VAPORES EN SERVICIO: «Presidente Machado», «Baracoa», «Cienfuegos», «Eusebio Coterillo», «Gibara», «Guantánamo», «Habana», «Joaquín Godoy», «Julián Alonso», «La Fe», «Las Villas», «Manzanillo», «Rápido», «Santiago de Cuba» y «Camagüey».
PUERTOS DE ESCALA: COSTA NORTE.—Puerto Tarafa, Nuevitas, Manati, (Victoria de las Tunas), Puerto Padre, (Chaparra), Gibara, (Holguín), (Velasco Bocas), Vita, Banes Nipe, Mayari, Antilla, Preston, Sagua de Tánamo, (Cayo Mambí). Baracoa. Guantánamo, (Boquerón y El Deseo) y Santiago de Cuba.
COSTA SUR.—Cienfuegos, Casilda, Tunas de Zaza, Santa Cruz del Sur, Manopla, Guayabal, Manzanillo, Campechuela, Media Luna, Niquero, Ensenada de Mora y Santiago de Cuba.
COSTA NORTE DE VUELTA ABAJO.—Bahía Honda, Río Berracos, Puerto Esperanza, Santa Lucía, Mi(nas de Matahambre), Río del Medio, Dimas, Arroyo de Mantua y La Fe.
REPUBLICA DE HAITI.—Port-Au-Price, Aux Cayes.
REPUBLICA DOMINICANA.—Santo Domingo, San Pedro de Macoris y Puerto Tarafa.
PUERTO RICO.—San Juan, Aguadilla, Mayaguez y Ponce.
JAMAICA.—Kingston.

HABANERAS

LA MODA ACTUAL

UN MODELO DE PYJAMA

Pyjama de casa, sencillo y elegante.

De satin blanco mate.

Lleva una graciosa capita, del mismo material, como las que tanto se usan este año, en trajes de casa y calle.

Como ya no se llevan vestidos sin mangas, es a capita suple la falta de ellas.

PARA CONSERVAR LA SILUETA

Son muchos los tratamientos; pero no todos dan resultado.

Las mujeres, para conservar la línea, son capaces de hacer todo lo que les aconsejan, sin darse cuenta que, a veces, estropean su salud.

Son muchas las que se someten a un régimen alimenticio tan severo que debilitan sus organismos al extremo de contraer verdaderas enfermedades.

La que siga el tratamiento de un buen facultativo, puede embellecer su silueta sin riesgo; pero desgraciadamente no se conforman con reducir paulatinamente, sino que pretenden adelgazar en poco tiempo, con fatales resultados.

El baile, la gimnasia sueca y todos los sports favorecen la reducción de peso; pero lo que más reduce proporcionalmente es nadar.

Este sano ejercicio pone en juego todos los músculos, en forma tan completa que, según aseguran los peritos en esta materia, no deja acumular la grasa que tanto aborrece la mujer elegante.

Aquí, donde tenemos esas playas naturales, tan lindas, puede la mujer, desechando todos los prejuicios, someterse a ese ejercicio que tan agradable es, sobre todo en estos días de inmenso calor.

En los Estados Unidos, nadar es obligatorio, a tal punto que en algunos colegios se exige como requisito para obtener el título de bachiller.

Allí las mujeres se ejercitan en la natación desde la infancia y unen la aspiración estética con la práctica, humanitaria, del salvamento marítimo.

CURIOSIDADES

Para limpiar las almohadas de pluma y desinfectarlas. Sáquense de la funda que las contenga, poniéndolas en un recipiente que contenga una composición de 5 litros de agua con 500 gramos de cal viva, bien mezclados y dejadas en reposo después que la cal se ha disuelto.

Déjense reposar durante dos días y después enjuáguense bien, en varias aguas claras.

Para secar las plumas se ponen al sol cubiertas por una tela de muselina, preferentemente de color oscuro.

POR EL

Después de algunas horas de agonía,
su madre, contemplándola, murió,
y al cerrarle los ojos, sollozante,
dijo ella así: ¡Me matará el dolor!
La olvidó al poco tiempo su adorado
y cuando la noticia recibió,
poniéndose las manos sobre el pecho
sólo dijo: Me duele el corazón.
Luego se puso pálida y sombría,
languideció lo mismo que una flor,
y hoy su nombre está escrito en una lápida
y el mundo sabe ya por quién murió...

B. Byrn

MENU DEL DIA

Almuerzo

Cantaloup.
Huevos malagueña.
Cordero Blanquet.
Pollo frío con mermelada.
Yemas dobles con merengue.

Comida

Clover club cocktail.
Consommé de pescado.
Frituritas de maíz.
Pava asada y jamón frío.
Ensalada de aguacates.
Helado de mango.

PASTEL DE MAIZ TIERNO

Diez mazorcas de maíz tierno, cuatro cucharadas de harina de Castilla, una taza de picadillo de puerco, cuatro yemas de huevo, dos cucharadas de manteca, 1 litro de agua y cuatro cucharaditas de sal.

Se prepara el maíz con un litro de agua como si fuera para hacer tamal, se cuela por un paño y se pone a cocinar con sal por espacio de 20 minutos.

Bátase esta masa en una fuente honda con las yemas y la manteca, únase la harina y cuando esté unida póngase la mitad en un molde, éche se el relleno y cúbrase con la otra parte. Colóquese en el horno caliente por espacio de media hora y estará terminado el plato.

M. R. de FONTANILLS

Respaldando a cada hombre
RESPALDANDO a cada hombre, a cada familia y a cada hogar, está el Banco, el custodio fiel de las fortunas, el consejero y amigo de aquellos que saben prever el porvenir y separan algo de los recursos de hoy para conjurar las posibles emergencias de mañana.
The Royal Bank of Canada

Anúnciese en el DIARIO DE LA MARINA

CUCARACHAS
Ratas y ratones mueren rápidamente con
STEARN'S Electric PASTE
Usado con verdadero éxito durante 54 años.
DEVOLVEMOS EL DINERO SI FALLA

Viboreñas

SAN ANA

Por celebrar sus días mañana las señoras y señoritas que llevan el nombre de Ana, anticipadamente me complazco en saludarlas.

La distinguida y joven señora Anita Gay de Pellicer, amante esposa del querido condiscípulo «Chito» Pellicer.

Anita Amigó de Cicero, joven esposa del estimado compañero de redacción, doctor Oscar Cicero, esposos a los que me une sincera amistad.

Anita Cebrián Vda. de Mesa, la esposa del inolvidable compañero Delio Mesa.

Una dama de la mayor distinción, unido a ella y sus familiares por una amistad de incontables años, la elegante señora Ana María Saavedra de Duplessis, esposa del querido y reputado doctor Gustavo Duplessis, para la que tengo mi más expresivo y afectuoso saludo.

Otras apreciables damas.

Anita Gómez de Peña, Ana Bellini de Angulo, Ana Luisa Belén de Costa, Ana María Rodríguez de Sarro, Anita Ramos de Menéndez, Ana Soto de Montané, Ana Valle de Cuervo, Ana Viña de Perdomo, Ana Lola García de Alonso, Ana Casiro de Rodríguez Caro.

Y por separado, con el afecto que me une a mi «viejo» y muy querido compañero Pancho Pérez, decano redactor del Puerto, felicito a su amante esposa mi buena amiga Ana Barbosa de Pérez, y también a su hija la bella y joven señora Anitica Pérez de López.

Las siguientes señoritas:

Con toda mi predilección, a la distinguida y gentilísima amiguita Ana López, hija de la distinguida dama María Luisa García de Mañalich, esposa del fraternal amigo al que tantas y valiosas atenciones debo, doctor Octavio Mañalich.

Ana me ruega diga a sus relaciones que se ve impedida de recibirlas pues desde hoy se traslada a la Playa, en la que pasará unos días de merecido descanso a sus labores culturales y sociales.

Bien sabe mi admirada amiga Ana todo lo bueno que le deseo.

Ana María Ortiz, figulina de expresiva belleza.

Ana Rosa Gispert, Ana María Ortega, Ana María Galí, Anita Tamargo, Anita Castellar, Ana María Gaciot, Ana Cuervo, Ana María Lola, Anita Acosta, Ana María Cartaya, Ana Montoto, Ana María Barba, Anita Miró, Ana Ledesma, Ana María Trías.

Y mi admirada amiguita Ana Fe, yo, que tanto se destaca en la hermosa orquesta «Ensueño», actualmente celebrando una tournée artística por el interior.

¿Me faltará alguna? Mucho lo lamentaría.

A todas deseo las mayores felicidades.

OLGA MADERA Y RIO

Celebra hoy su cumpleaños esta graciosísima mujercita en miniatura pues solo cumple hoy los catorce.

Objeto de incontables demostraciones de afecto y admiración recibirá hoy «Olguita» de sus muchas relaciones sociales.

Yo desde estas líneas le remito mi expresivo mensaje, deseándole que siempre sea halagada por las más dulces ensoñaciones, disfrutando de una vida dichosísima.

SRA. ANA MENDEZ DE PUIG

Celebra mañana sus días tan estimada y bondadosa dama, amante madre del cumplido joven «Luisito» Puig, primo de la bella y joven viudita Bertha Puig, a los que me une gran amistad y afecto sincero.

Por separado me complazco en saludarla anticipadamente, deseándole las mayores felicidades.

CUCA VIGIL Y CARAL

Desde hace unos días permanece recogida en su residencia tan gentilísima amiguita, que tan dulce nos posee, debido a una fuerte faringitis, que en un principio le produjo alta fiebre, pero que ya, felizmente, ha desaparecido.

Mucho lamento la dolencia que padece la linda heredera, única, de los distinguidos esposos, simpatiquísima dama María Caral de Vigil, y apreciable caballero señor Felipe Vigil, esperando, dada su mejoría, que pronto tendré la satisfacción de consignar su completo restablecimiento.

GRAN CINEMA

Llegó, todo llega, la esperada fecha de la proyección de la hermosa cinta «La máscara amarilla», que debido a las constantes gestiones de los señores Hernández y Alvarez, se estrena anticipadamente aquí.

Nuestras familias sabrán corresponderles y asistirán numerosas, para que el coquetón Cinema esté como en sus mejores noches.

MAGDALENA MIR DEL JUNCO

En la festividad de María Magdalena celebró sus días tan bella señorita, gentil prometida del estimado doctor Oscar Ortiz Machado.

No pudo recibir «Magda» a sus amistades, pues es aun muy reciente el luto que guarda Oscar, no obstante recibió constantes e incontables demostraciones de afecto de sus muchas amistades.

Que pronto pueda consignar una fecha, que será memorable para ellos, es mi mayor deseo.

HILDA Y SILVIA RUIZ

Las monísimas hijas del querido amigo Edulfo Ruiz Medina, han dado una vez más buena prueba de su inteligencia y amor al estudio en los recientes exámenes que en la enseñanza primaria han realizado, obteniendo las más altas calificaciones.

Comparto con Edulfo su legítima satisfacción, por el triunfo de sus graciosas herederas, satisfacción que también experimenta su complacida profesora la culta dama Graciela G. de Muzio.

Mi expresiva y muy afectuosa felicitación les dedico, seguro de que han de continuar sus éxitos en sus estudios.

Urbano del Castillo.

M.E.C.D. 2016

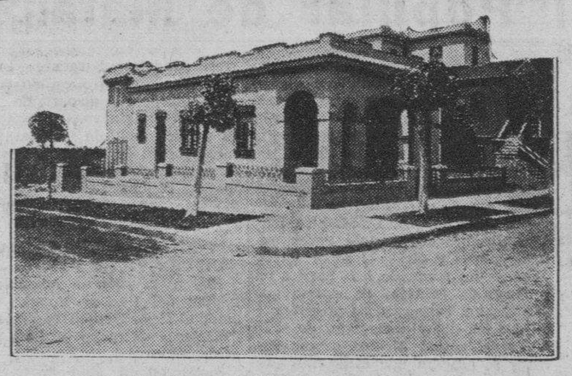

¡¡PROPIETARIOS!!

Su casa no la alquila porque es ANTIGUA

MODERNICELA a poco costo y de seguida le PRODUCIRA RENTA

PAGUE con los ALQUILERES las reformas

Habana California Constructing Co.

CRISTOBAL DIAZ
INGENIERO CIVIL Y ARQUITECTO

Administrador y Director Técnico
O'REILLY 40
Teléfonos M-7070 y M-7058

Puerto

Accidente a una lancha.—El señor Gabriel Palmer, propietario del varadero de su nombre, salió en una lancha nueva, de lujo, para probarla, lancha que se denomina «Hilda» en las proximidades de la Puntilla lla ,en el litoral del Vedado, la embarcación que navegaba muy próxima a la costa, tocó en un bajo con la hélice, sufriendo importante averías por la que comenzó a hacer agua.

En auxilio de los tripulantes acudió el señor Eusebio Coterillo, recogiendo al señor Palmer y a sus hijos y más tarde la lancha «Astillero número 1», que dió remolque a la «Hilda» hasta el varadero.

Del caso se dió cuenta al capitán del Puerto.

No quiso pagar.—Francisco Verdeja, propietario de un espectáculo que existe en terrenos ganados al mar en el Malecón, hizo detener por medio del vigilante de la Nacional 1417, a Rogelio Aitas, vecino de San Lázaro número 22, porque éste tomó parte en un juego que existe en dicho espectáculo sin que quisiera abonar las dos veces que tomó parte en el mismo.

Entre vendedores.—Vicente Jiménez, vecino de Aguila número 338 y vendedor de periódicos, maltrató de obra, lesionándolo levemente, a su compañero de oficio Pedro González, porque éste no le abonó 40 centavos que le adeudaba.

Maltrato de obra.—Pedro Díaz, vecino de Tenerife número 3, fué arrestado porque en la antigua Capitanía del Puerto maltrató de obra al menor de 10 años de edad Armando Rivera.

Lo insultaron.—Manuel Saavedra, vecino de Maceo número 17, en Regla, dió cuenta a la Policía de que al acercarse al muelle de Regla, frente al cual estaba fondeado el vivero «Paco», los tripulantes lo insultaron.

Cuando la policía acudió a bordo para detener a los acusados, éstos habían desaparecido.

Por no tener pase militar.—Los vigilantes de la Policía del puerto números 30 y 13, procedieron al arresto de Alberto Sánchez Vergara, patrón del yate «Lobo II», fondeado en el río Almendares, y de Juan Gutiérrez y Armando Pagés López, porque tripulando el bote «Eva» se dirigían desde dicho río a Casa Blanca, Habana, sin tener el correspondiente permiso militar.

Dicen los detenidos que ellos iban a tomar parte en unas regatas que se iban a efectuar en Casa Blanca, y que ignoraban que tuvieran que sacar dicho pase militar.

La «Eva» quedó en poder de la Policía, y del caso se dará cuenta hoy al capitán del puerto.

Un cristal de la Jefatura de Cuarentenas.—Juan Luis Sánchez Hernández, vecino de Sol 53, fué arrestado porque en unión de otros menores que estaban jugando a la pelota en la plazoleta de San Francisco, rompieron un cristal de la Jefatura de Cuarentenas.

El «Quirigua».—Ayer tarde, después de las seis, arribó procedente de New York, el vapor americano «Quirigua», que trajo carga general y 17 pasajeros para la Habana y conduce carga y 73 excursionistas.

Los nombres de los pasajeros llegados por este vapor los publicamos en la edición anterior.

Seis barcos. — También llegaron otros seis barcos con pasajeros:: «Presidente Coolidge» y «Lincoln», el «Contessa» y el «Parismina» de New Orleans; el «San Blas», de Boston y el Cuba» de Tampa y Key West.

El «Mauretania.»—El vapor «Mauretania», famoso trasatlántico de la línea Cunard, que salió de Nueva York a la media noche del día 16 del actual, después de hacer escala en Curacao, La Guayra y Colón, arribará a la Habana hoy lunes, día 25, a las 2 p. m. trayendo a bordo 746 turistas, entre los cuales se hallan las siguientes personas preeminentes:

Sr. F. Allgeier y esposa, señor M. K. Webb y esposa, señor H. C. Regan, señorita M. Keating, señor E. Haupt, señorita P. Truesdale señor W. Kearns y esposa, señor Edw. Hanlon y esposa, señor E. P. Simmons, señor M. Murphy y esposa, doctor A. B. Toppan y señora, señor W. Needham y esposa, señor W. B. Fell y esposa, señor J. A. Powell y esposa, señor A. K. Frank y esposa, señor Thos B. Ewalt y esposa, señor H. W. Nice y esposa, señor J. Boucher y esposa; señor Chas. M. Thorp, señora W. D. Stewart.

El «Mauretania» permanecerá en la Habana unas 40 horas, regresando nuevamente para el puerto de New York.

SIEMPRE LA MEJOR

"La Lechera"
Compañía Nacional de Alimentos
O'Reilly Nos. 2 y 4.-Aptdo. No. 45.-Tel. M-6951

UNA REPUBLICA COOPERATIVISTA O UN PRESIDENTE QUE COBRA SU SUELDO EN CEREALES

Bob «Believe It or Nort» Ripley, que a veces pone a prueba la credulidad humana, aparece en compañía de su último hallazgo, el actual presidente de la República de Andorra, Roque Pallares, que recibe su sueldo en productos alimenticios. Rip visitó la pequeña república de Andorra en busca de hechos extraordinarios.

LAS BODAS DE PLATA DE MONS. EUSTASIO FERNANDEZ COMO SACERDOTE EL DIA 31

El día 31 de julio, festividad de San Ignacio de Loyala, celebrará el 25 aniversario de su primera Misa el culto y estimado sacerdote monseñor Eustasio Fernández, Prelado Doméstico, Profesor del Seminario Conciliar de la Habana, Director General de la Asociación de Pajes del Santísimo Sacramento y Capellán del Colegio del Sagrado Corazón del Cerro.

Con tan fausto motivo celebrará ese día una Misa solemne a las nueve en la Iglesia de la Merced, en la que predicará con su acostumbrada unción y elocuencia el R. Padre Esteban Rivas S. J.

La parte musical estará a cargo del Coro de los Seminaristas Salesianos que interpretarán la Misa de Perossi.

Apadrinarán a Monseñor en tan solemne acto el R. Padre Antonio López, Visitador de los RR. Padres Paúles, la señora Esperanza Bernal de Zubizarreta, la señorita Josefina Montes Molina, el señor Avelino Montes y el señor Alfredo Cañal, en representación del Comité de Sociedades Españolas.

Después de la Misa se entonará el Te Deum de Acción de Gracias, terminando con el Besa Manos de costumbre.

Felicitamos a monseñor Fernández en sus Bodas de Plata, uniéndonos a su acción de gracias y rogando al Señor, por cuya gloria tanto ha trabajado durante estos 25 años, le conceda aun mayores gracias y bendiciones para bien de la Iglesia y de las almas.

EDICTO

DOCTOR MARIANO VIVANCO Y ZAYAS, Juez Municipal del Distrito Oeste de La Habana.

Por el presente Edicto que se libra en los autos del juicio verbal número 978|931, seguido por Alvarez y Cía., representado por el Dr. Jesús Emilio Pagola, contra David Vigil, en cobro de pesos, hago saber:

Que se sacan a pública subasta por término de ocho días, los bienes muebles embargados al demandado, consistentes en dos sillas de Viena, cuatro mesas cuadradas; un mostrador de marmol, de cuatro metros de largo, por uno de alto y uno de ancho; una nevera tamaño grande, de nueve puertas de cristales; una caja contadora, marca «National», número 2201458-421; una caja de ahorros, de las conocidas Caudales, de tamaño regular; una vidriera de dos varas de ancho por metro y medio de alto; una vidriera de ocho cristales; una vidriera de dos metros de ancho, por un metro de alto, de ocho cristales; un escaparate con veinticuatro paños de cristales, de tres metros y diez metros de largo; una pesa marca «Dayton», número 4590, de treinta libras; una máquina de hacer café; marca »Moro-Brenta», de cuatro tazas, de tamaño pequeño. Todo lo que ha sido tasado en la suma de DOSCIENTOS CUARENTA y UN PESOS MONEDA OFICIAL; habiéndose señalado para el acto de la subasta, las nueve de la mañana, del día ocho de agosto próximo, en el local de este Juzgado, sito en Máximo Gómez 342, bajos; haciéndose saber a los licitadores que para poder tomar parte en la subasta, deberán depositar en la mesa del actuario o en el establecimiento destinado al efecto, una cantidad igual al diez por ciento del valor de tasación, y que no se admitirán proposiciones que no cubran los dos tercios del avalúo, así como que los autos se podrán examinar en la mesa del actuario.

Y para su publicación en un periódico diario, expido la presente en La Habana, a dieciocho de Julio de 1932.

Dr. Mariano Vivanco y Zayas.
Ante mí:
Serafín Meneses Estrada.
744 1-d. 25.

¡INQUILINO!
REAL ESTATE
le proporcionará la casa que necesita.
Llame al Tel. M-2222
CONSULADO ESQUINA A SAN RAFAEL.

El "Diario Hablado"
Se trasmite todos los días

Información Católica

EN EL BARRIO HABANERO DE CASA BLANCA SE HAN CELEBRADO CON GRAN ESPLENDOR Y SOLEMNIDAD LAS TRADICIONALES FIESTAS EN HONOR A SU PATRONA

Con gran solemnidad se celebraron las fiestas a la Virgen del Carmen en el barrio de Casa Blanca.

Se iniciaron con un solemne novenario a las 7 y 30 p. m, con ejercicio, cánticos y sermón que estuvieron a cargo de los RR. Padres Zinnandia, Leonardo Pérez, Larrinaga, Aranguren, Aldar, Melo, Antoñegui, Basterrecha.

Todos ellos estuvieron a gran altura en sus temas.

El último día después de la novena, se cantó solemne Salve, oficiando el párroco.

Cantaron en la novena las señoritas Mercedes y Carmen Caballero, estas dos cantaron los solos, Emelina Rodríguez, Carmen Prieto, Evelia Soles, Asunción Rodríguez, Felisa Vázquez, América Prats y Delia García; acompañó al armonium Emelina Rodríguez, todo el coro bajo la dirección del P. José M. Aldaz, elocuente cura.

Fiesta principal.

El día 17 tuvo lugar la fiesta patronal.

A las 7 y 30, misa de comunión armonizada; en ella hicieron la comunión por ver primera las niñas Inés Sánchez Martica, Elenita y Rolando Sánchez, Marina Díaz, Josefina Izquierdo, Blanca Rodríguez, Vicente Díaz, Cora Rodríguez, Evangelina Magallon Isabel y Aneida Sánchez Margarita Magallon, Fidela Hernández, Agustina Sánchez, Berta Valladares, Elena Espino, Juana María Romero, Alfonsa y Juan Hernández Francisco González, Isabel Magallon, Francisca López, Josefina Naranjo y Asunción Espuro.

Todas ellas visten de albo traje, propio de estos actos.

Se acercaron a la mesa eucarística con gran respeto.

Dirigidas todas por la bella dama Felisa B. de Blanco, esposa del teniente Blanco, dicha señora, con una constancia inquebrantable organizó todo lo relativo a estas niñas que con del catecismo parroquial que ella dirige, ayudada de la señorita Amélia Rodríguez.

Terminada la misa de comunión, que fué muy numerosa, la señora de Blanco hizo un reparto entre las niñas, consistente en víveres, vestidos, etc.

Las felicitamos sinceramente.

A las nueve tuvo lugar la misa solemne, oficio el párroco Rdo. Máximo Zinconandia.

El coro, bajo la dirección del Padre Aldar, ejecutó Tota Pulcra, Benedictus e himno a la Virgen.

Ocupó la sagrada cátedra Monseñor Santiago Amigo, Protonotario Apostolico.

Su tema, desarrollado admirablemente, «Alegrémonos todos en el Señor.»

Fué muy felicitado.

Asistió al altar el Hermano Fray D. Mondragón y el niño Antonio Cañas y Marín.

Lucía el altar un artístico adorno floral de rosás naturales hecho con delicadeza por la bondadosa y distinguida dama Virginia Monteagudo viuda de Aviño, que mereció grandes elogios.

Una hermosa Virgen del Carmen colocada de manera admirable por las Madres del Colegio La Milagrosa, se levantaba entre este adorno, se estrenó en esa fiesta.

Las andas de la Virgen fueron adornadas con delicado gusto por Urbano Domínguez y el joven Ullivarri.

La comisión que organizó y recaudó fondos para estas fiestas fué: señora Felisa B. de Blanco, Angelita Romero y Rogelio Porto.

Son las camareras de la Virgen señoras Antonia Fariñas de Carrera y Pilar T. Viuda de Beltrán.

Agradecidos a la bondadosa señorita Tina Ullivarri, quien nos aportó todos los datos para nuestra información; es una aspirante al periodismo.

Los festejos populares fueron suprimidos este año.

La procesión

A las cinco se organizó la procesión que se formó en el colegio La Milagrosa, recorriendo varias calles y terminando en la parroquial.

Su orden fué: Cruz y ciriales, niños del Catecismo, Cofradía del Carmen, Marías de los Sagrarios, Hijas María del Colegio de la Sagrada Familio (Hijas del Calvario), Pajes del Santísimo, Caballeros Católicos, la Virgen y público.

Una banda amenizó el acto.

Recogida la procesión cantaron de manera magistral Lulú Ros y Edelmira Zayas.

Delante de la Virgen marcha vestida de Santa Teresita la linda niña Irma Blanco, hija del teniente Blanco, que fué muy felicitada.

Felicitamos al P. Máximo, párroco de Casa Blanca y a sus colaboradoras Felisa B. de Blanco y Virginia Monteagudo viuda de Aviñó.

LORENZO BLANCO

VARIOS CULTOS QUE SE ANUNCIAN PARA MAÑANA EN DIVERSAS IGLESIAS

EN LA IGLESIA DEL CARMEN El séptimo martes a Santa Marta.

A las nueve de la mañana, misa solemne, sermón, procesión y piadoso ejercicio.

EL JUBILEO CIRCULAR.—En la iglesia de los Carmelitas del Vedado, sita en Línea y 16, el Jubileo Circular.

La misa del Sacramento, a las 3.
La reserva, a las 5 p. m.

EN LA IGLESIA DE SAN FRANCISCO.—Los piadosos ejercicios de los Trece Martes de San Antonio.

Por la mañana, a las siete y media. Por la tarde, a las cinco.

EN MARIA AUXILIADORA.—Los Martes Perpetuos de Don Bosco, con piadosos ejercicios a las siete y media y ocho y media a. m.

EN LA IGLESIA DE REINA.—A las ocho de la mañana, solemne novenario en honor de San Ignacio de Loyola con sermón por un Padre de la Residencia de la Compañía de Jesús de la Habana.

EN LA IGLESIA DE JESUS DEL MONTE.—La Congregación de Santa Ana, celebra la fiesta patronal con misa solemne y sermón, a las nueve de la mañana.

Se encarece la asistencia a sus devotos.

SOLEMNE VIGILIA A SAN IGNACIO DE LOYOLA.—En la iglesia de Reina celebrará la Sección Adoradora Nocturna de la Habana solemne vigilia en honor de San Ignacio de Loyola en la noche del 30 al 31 del actual, con arreglo al siguiente programa:

A las nueve de la noche reunión de adoradores y fieles. A las nueve y media, exposición del Santísimo Sacramento y sermón, por el R. Padre Antonio López de Santa Anna, S. J. A las diez, solemne Te Deum. A las diez y media, acto de homenaje a Jesús Sacramentado y canto del Invitatorio de Maitines. Horas de vela hasta las cinco de la mañana. A las cinco a. m., rosario y oraciones de la mañana. A las cinco y media, misa, comunión, bendición y reserva.

El común de los fieles, puede asistir y retirarse después del sermón del Te Deum o permanecer toda la noche, pues las puertas de la iglesia permanecerán abiertas toda la noche.

Se invita especialmente al sermón a las Asociación de esta iglesia, a las Marías de los Sagrarios, a la Guardia de Honor del Corazón de Jesús y a las Cofradías del Santísimo Sacramento.

EL PRIMER ANIVERSARIO DE LA AGRUPACION DE JOVENES DE LA ANUNCIATA

Los jóvenes de la agrupación católica La Anunciata, celebraron el primer aniversario de su fundación con una brillantísima velada literario-musical, la cual tuvo lugar en el salón de fiestas de la casa social de la Anunciata, a las nueve de la noche, con arreglo al siguiente programa:

1.—Himno Nacional, que ejecutó al piano el maestro señor José Fuentes.

Se escuchó de pie por la numerosa y selecta concurrencia, que aplaudió con gran entusiasmo.

2.—El joven José I. Lazaga, pronunció un grandilocuente discurso, en el cual después de probar que a la ambición había que apuntarle en su haber y en su debe, la mayoría de sus buenas o malas acciones que los hombres llevan a cabo, según sea a la mayor gloria de Dios o a la suya propia, manifiesta que la Agrupación de Juventud La Anunciata, no era, ni propiamente de La Anunciata, ni una nueva Sección de Esta, sino objeto algo distinto a Ella, aunque recibiendo de su tronco secular la savia para la vida. Que era algo así como una nueva rama injertada en este árbol secular mariano, siendo su ambición el preparar la juventud, física, moral e intelectualmente, para que sea orgullo de la Patria y de la Iglesia, cuando sea llamada, o más bien tenga que encargarse de su dirección en el transcurso de los tiempos. Para ello se prepara enseñando a los obreros en la Escuela Nocturna Obrera de La Anunciata, de cuya dirección y enseñanza se hicieron cargo, asimismo adoctrinando a los niños en el Catecismo de La Anunciata, sembrando el consuelo, la resignación y aun la alegría en el corazón de los lazarinos del Hospital del Rincón, en donde han celebrado en su honor suntuosas fiestas.

Entre nosotros fomentamos la piedad con la Corte a la Santísima Virgen María todos los sábados de 5 a 6 de la tarde y vigorizamos el espíritu con amenas conferencias y el cuerpo con adecuados ejercicios físicos.

Nosotros queremos dotar a Cuba de una juventud arrogante de cuerpo y valerosa en el alma con esa fuerza que da la virtud, para sobrellevar con ánimo sereno las más graves contrariedades de la vida.

Termina saludando al director de la Agrupación Católica de La Anunciata, R. P. Felipe Rey de Castro, S. J., hoy ausente en Puerto Rico, dando ejercicios espirituales al Clero y fieles de aquella Isla; al Padre Superior de la Residencia, al Director de La Anunciata y a esta Congregación, como la hermana mayor, que alienta y protege todas estas actividades católico-sociales.

Fué grandemente aplaudido el joven orador.

El joven Frank Antúnez, que posee una preciosísima voz de tenor, cantó muy bien diversas canciones, que repitió ante los incesantes aplausos del público.

El afamado barítono señor José Fuentes, cantó irreprochablemente la romanza «El Gavilán» y la «Canción del presidiario.»

Fué incesantemente aplaudido el formidable barítono y gran maestro, que amenizó magníficamente al piano los entreactos.

Los jóvenes E. Casado, E. Oslé, A. Trelles, O. García, L. Rodríguez Molina, F. Pérez, R. Incera, R. Mariña, E. Gutiérrer y A. Coro, que componen el Cuadro artístico de la Agrupación Católica representaron magníficamente el drama «Lances de honor», que es de grande y provechosa enseñanza, pues dice a la juventud que más valor exige el rechazar que aceptar un duelo, pues en el primer caso hay que hacer frente al mundo, mientras que en el segundo, a un solo enemigo, al duelista.

Fueron ovacionados con gran entusiasmo.

Presidieron la velada el Superior de la Residencia, R. P. Maurilio Pinacho, S. J., con los directivos de la Agrupación Católica y el Padre Esteban Rivas, director de La Anunciata, con un grupo de congregantes de la misma.

A las doce de la noche, se inició el desfile del numeroso concurso.

Además de este grandioso acto público, los jóvenes de la Agrupación Católica de La Anunciata, celebraron una gran Asamblea, que presidió el Padre Rivas, S. J., Corte extraordinaria a María, en la Capilla de La Anunciata, que dirigió el J. José María Aboy, S. J., y misa y comunión general en la Iglesia de Reina, en cuyo acto les predicó el P. Rivas, S. J., quien asimismo les distribuyó la Sagrada Comunión. Estos jóvenes, todos los domingos, comulgan colectivamente en la misa de ocho en la iglesia de Reina.

Su bellísimo ejemplo va atrayendo cada domingo mayor concurso de hombres al templo.

Reciban los joviales y piadosos jóvenes de la Agrupación Católica La Anunciata nuestra entusiasta enhorabuena, por enseñar al niño y al obrero y consolar a los pobres lazarinos. Y también por sus prácticas públicas de piedad y ciencia. Son necesarios hombres de oración, pero también de acción.

Escuchad al Papa de la Inmaculada, a Pío IX: «He aquí porqué hay tantos males en el mundo; se reza y no se obra; se implora el auxilio del cielo y no se hace nada de lo que agrada a Dios. Esto es una una contradicción. Yo veo en muchas partes que los hombres cifran toda su confianza en la oración y únicamente de ella esperan el fin de tantas calamidades. Todos se preguntan con honda ansiedad: **¿Cuándo llegará el fin de la tribulación?»** ¿Cuándo? Os lo voy a decir: Cuando a las demostraciones de piedad que se hacen en las iglesias correspondan las obras de piedad y de celo practicadas fuera de la iglesia.»

Estas graves palabras no significan que la oración es inútil, nos recuerdan solamente un gran principio de la vida cristiana que es: nuestra salvación depende de Dios y de nosotros juntamente. Nosotros nada podemos sin Dios, esto es claro como la luz, pero también es cierto que él deja que las causas naturales sigan su curso, y si no hemos sembrado no recogeremos.

Hacéis, pues, muy bien, en unir la acción a la oración.

Gabriel BLANCO

JUNTA DIRECTIVA DE LA UNION 39 DE CABALLEROS CATOLICOS EN EL CERRO

La Unión 39 de Caballeros Católicos del Cerro inaugurada el 12 del pasado junio, ha elegido la siguiente Directiva, que viene a sustituir al Comité organizador de la citada Unión.

Consiliario: R. P. Prudencio Lerena, C. M. F.

Presidente: Dr. Ruperto Arana y Menéndez.

Vicepresidente: doctor Oscar Lay de la Cova.

Secretario: Sr. Enrique de la Mazá García.

Vicesecretario: señor Juan Garriga Catalá.

Tesorero: señor Ramiro Sánchez García.

Vicetesorero: señor José Zabala y Berroeta.

Abanderado: señor Manuel Cuadrado Casán.

Viceabanderado: señor Alfredo Blanco Riego.

Vocales: señores Eduardo Casals Lorences; Manuel Santa Cruz Perdomo; Enrique Blanco Burgos; Armando Márquez Coppinger; Francisco Aranguren Urrutia y Amadeo Varela Garza.

Presidente de la Sección de Beneficencia y Religión: señor Eduardo Casals Lorences.

Presidente de la Sección de Patria y Cultura: señor Manuel Santa Cruz Perdomo.

Presidente de la Sección de Intereses Generales: señor Francisco Aranguren Urrutia.

Deseamos muchos éxitos a los directivos de La Unión 39, colaboradores entusiastas, que serán del Padre Viera, el querido Párroco del Cerro, tan necesitado de ayuda en sus múltiples obras de acción social católica.

ESCUELAS PIAS DE S. RAFAEL

Monserrate

Mañana, día 26, se celebrará el segundo de los Trece Martes al Glorioso San Antonio de Padua. Misa cantada a las nueve, y devoción de los Trece Martes. Rig

MAGNESIA SARRÁ
Sabrosa-Espumante-Antiácida
Inmediatamente alivia:
Jaquecas, Mareos, Acedías.
ASEGURE UN DIA FELIZ
Todas las mañanas tome una cucharada
DROGUERIA SARRÁ
LA MAYOR

16 EN CADA CAJETILLA

¡UN BATALLON DE CIGARROS!
...por el precio de siempre...
PRESIDENTES DE GENER

M.E.C.D. 2016

Nominó ayer sus candidatos a representantes la Asamblea Provincial Popular de Matanzas

Información Telegráfica DEL INTERIOR DE LA ISLA

POR NUESTROS CORRESPONSALES

Pinar del Río

SUPRIMIRAN EL ALUMBRADO PUBLICO

SAN JUAN Y MARTINEZ julio 24. (Por telégrafo.)

A fines del presente mes es seguro que se suprima aquí el alumbrado público por no haber satisfecho los pagos correspondientes el ayuntamiento.

El secretario de Gobernación debe tomar las medidas oportunas en el caso.

Corresponsal

OTRA VEZ CAE EL PREMIO MAYOR EN PINAR DEL RIO

PINAR DEL RIO, julio 24.

Hoy, por segunda vez en estos últimos catorce días, ha vuelto a caer el Premio Mayor de la Lotería Nacional en esta localidad.

Se vendieron casi todas las fracciones entre elementos pobres de esta villa, dándose el caso curioso que aun a las nueve y minutos se estaban expendiendo «pedazos» del mismo.

Corresponsal.

DOS CARNICERIAS QUE CIERRAN

SAN JUAN Y MARTINEZ, julio 24.

Debido a la infinidad de matadores clandestinos que se encuentran distribuídos por los barrios de esta ciudad, cerrarán el día último del corriente mes las dos carnicerías que tienen en este pueblo los señores Manuel Barreras y Casiano Ulloa.

Corresponsal.

DENUNNCIA POR HURTO A SU HIJA

PINAR DEL RIO, julio 24.

Paulina Pérez, de 28 años de edad de la raza negra, y vecina de la calle Yagruma, ha denunciado a la policía de esta localidad que esta tarde su hija Juana Pérez, de 14 años, se presentó en su domicilio huyéndole ropas de vestir, abanicos y otros objetos.

UNA PROPOSICION DE LEY SUSPENDIENDO POR TRES AÑOS EL DECRETO SOBRE LAS OPOSICIONES PARA CUBRIR PLAZAS VACANTES

El representantes César Madrid ha anunciado que presentará próximamente una proposición de ley suspendiendo por tres años el decreto sobre las oposiciones para cubrir las plazas vacantes en el magisterio, suspensión que subsistirá mientras que los maestros continúen con sus haberes rebajados, ahora bien, los derechos adquiridos por los profesores en las últimas oposiciones les serán reconocidos.

UNA FIESTA

Mañana a las nueve de la noche celebrará una fiesta en honor de Francia la institución Tertulias Literarias, en la que tomarán parte los jóvenes más destacados de la intelectualidad pinareña.

Corresponsal.

Matanzas

CAUSA PROFUNDO DOLOR EN BOLONDRON, LA MUERTE DEL CORONEL J. M. TARAFA

BOLONDRON, Matanzas, Julio 24.—El fallecimiento del ilustre patriota, ferrocarrilero e inustrial azucarero, coronel José Miguel Tarafa, ha causado profundo dolor en todo el pueblo, sin distingos de clases. Los edificios públicos, especialmente el Casino Español, Liceo y Unión Club, están enlutados en señal de duelo.

VISITA DEL GOBERNADOR ROTARIO A CARDENAS

CARDENAS, Matanzas, Julio 24.—Ha sido visitada esta ciudad por el Gobernador del distrito rotario de Cuba, doctor Ramón Lorenzo, de Santa Clara, quien fué agasajado aquí por sus compañeros, que imprimieron nuevas energías al Club Rotario de esta ciudad. La nueva directiva quedó designada, figurando como presidente el señor Enrique 1. Cruel, el rotario más popular de Cuba.

LA CONVENCION DE ROTARIOS

La Convención de Ejecutivos de Cuba, según nuestras noticias, se celebrará los días 27 y 28 de agosto, en Cárdenas y Varadero, preparándose un gran programa de festejos para agasajar a los rotarios de la República que nos visiten.

DOLOROSA IMPRESION EN CARDENAS, POR LA MUERTE DEL INDUSTRIAL FACUNDO BACARDI

Ha causado honda pena en esta ciudad, la noticia de la muerte del distinguido compatriota e industrial, don Facundo Bacardí, ocurrida en la madrugada de hoy, según supose por DIARIO DE LA MARINA, en la Ciudad de Santiago de Cuba.

Se organiza un gran banquete por la Unión de Chauffeurs, acto que se verificará el próximo miércoles para celebrar la toma de posesión de la nueva directiva.

PROXIMO HOMENAJE

Para el mes de agosto entrante se efectuará un gran homenaje al señor José Fermín Iturrioz, director de la casa Arechabala, quien cumple veinticinco años de servicios en esa poderosa firma comercial.

Corresponsal.

CAUSA HONDA PENA EN UNION DE REYES EL FALLECIMIENTO DE TARAFA

UNION DE REYES, julio 24.

El fallecimiento del coronel José Miguel Tarafa, propietario del Central Santo Domingo, ubicado en este término, ha sido muy lamentada en esta sociedad.

El Liceo ha colocado colgaduras negras en su fachada, y en el Parque Infantil que él ayudó a construir, y que se encuentra anexo a la mencionada institución, ha sido izada la bandera a media asta. Y el Casino Español ha suspendido por tan infausto motivo el baile que tenía anunciado para esta noche en sus salones.

Lleven estas líneas mi más sentido pésame a su viuda e hijos,, y muy especialmente al señor Miguel Calvo Tarafa, sobrino del finado y administrador del referido central.

Corresponsal

SE ENLUTARON LOS EDIFICIOS SOCIALES EN SEÑAL DE DUELO

Bolondrón, julio 24.

Ha causado honda pena en esta localidad el fallecimiento del coronel José Miguel Tarafa, habiéndose enlutado los edificios de las sociedades Liceo, Casino Español y Unión Club en señal de condolencia.

CONSTERNACION POR EL FALLECIMIENTO DEL CORONEL TARAFA

Pedro Betancourt, julio 24. (Por telégrafo).

Honda impresión ha causado en esta comarca el fallecimiento inesperado del coronel José Miguel Tarafa, acaecido en los Estados Unidos de América.

Como una muestra de identificación por tan irreparable muerte, la colonia española ha suspendido el banquete que tenía preparado para el día 25 del presente mes. Los conservadores, que también se estaban organizando para celebrar sus fiestas políticas con motivo de las próximas postulaciones para cargos municipales las han pospuesto en señal de duelo. El Liceo ha colgado crespones fúnebres y tiene la bandera izada a media asta, ya que el ilustre finado era miembro vitalicio de esta sociedad.

Santa Clara

UN JOVEN DE 21 AÑOS SE SUICIDO EN SU DOMICILIO

RODAS, Santa Clara, Julio 24.—Mario Espinosa Alfonso, de 21 años de edad, se suicidó disparándose un tiro en la sien derecha, creyéndose que el suicida tenía perturbadas sus facultades mentales y que a ello, esencialmente, se debió que adoptase tan extrema resolución. El suicida pertenecía a distinguida familia. El Juzgado conoce del hecho.

Corresponsal.

INTERESANTE CONFERENCIA RELIGIOSA DEL DR. FRANCISCO J. ALMODOVAR EN CAIBARIEN

CAIBARIEN, julio 24.

Hoy pronunció en el Teatro Fausto de este término una interesante conferencia de carácter religioso el doctor Francisco J. Almodóvar, quien viene recorriendo distintos pueblos realizando propaganda especial de los «Caballeros Católicos.»

El público invadió el local del coliseo, recibiendo de continua el ilustre conferenciante prolongadas y reiteradas ovaciones.

Después, la «Asociación de la Prensa» de esta localidad le ofreció al doctor Almodóvar un ponche de honor en el Bar Liceo que resultó brillante acto social, pronunciándose brindis durante la presentación por su presidente Sánchez Balderich, a quien se contestó con bellas y sinceras frases de parte del homenajeado que también es periodista.

Corresponsal

DESESPERADO POR EL DOLOR SE EXTRAJO UNA MUELA CON UN CUCHILLO

ESPERANZA, julio 24.

A las cinco de la tarde de hoy se presentó a las autoridades, solicitando con toda urgencia su ingreso en el Hospital Civil el señor Antonio Ramos González, de 62 años, natural de Canarias y vecino del barrio de Purial, en este término. Según manifestó, a la una de la tarde de ayer encontrándose desesperado a causa de un dolor de muelas, determinó extraersela con un cuchillo, ocasionándose una intensa hemorragia.

Ha sido trasladado en estado desesperado a la ciudad de Santa Clara

Corresponsal.

EPIDEMIA DE PALUDISMO EN PUERTO ESPERANZA

PUERTO ESPERANZA, julio 24.

En los barrios Sitio Morales, Bejuqueras, Malas Aguas, Las Playuelas y otros, existen cerca de unos trescientos casos de Paludismo, habiéndose registrado en la ciudad también algunos.

Sanidad está tomando medidas a fin de evitar la propagación de esta epidemia, que ya ha ocasionado varias muertes.

UN RUEGO DE LOS ENUMERADORES

Los enumeradores de esta localidad se han acercado a nosotros para rogarnos que solicitemos, por medio de las columnas del DIARIO, el pago de sus haberes, cosa a que accedemos gustosos.

Corresponsal.

El Diario Hablado
Del «Diario de la Marina»

La extrema avanzada del periodismo moderno. El único periódico del aire en Cuba. Un éxito definitivo según comprobamos a diario.

El Diario Hablado
Del «Diario de la Marina»

En sus tres trasmisiones diarias abarca la actualidad nacional y extranjera, sin olvidar los sectores mas palpitantes de la vida.

El Diario Hablado
Del «Diario de la Marina»

Tan solicitado y conocido por muchos miles de radio-escuchas, brinda una nueva atracción: despues de la trasmisión de la una de la tarde, ofrece selecciones de música cubana, interpretadas por la orquesta que dirige el aplaudido maestro «TATA» ALFONSO. Oigala todos los días de una y media a dos de la tarde.

UN PODEROSO ATRACTIVO PARA LOS ANUNCIANTES

7.30 a. m.—1 p. m.—6 p. m.

Su anuncio en el Diario Hablado es algo "distinto"

INFORMACION POLITICA

Ayer hicieron sus nominaciones para Alcalde las Asambleas Municipales conservadoras de Guanabacoa y Jaruco.—Los señores Nicolás Sotolongo y Francisco Díaz Toledo figurarán en la boleta.—En ambos actos se patentizó las simpatías del candidato a Gobernador José Emilio Obregón.—Un reparto de víveres a los pobres.—Se reunió el Ejecutivo Municipal conservador de Bayamo,.—Recomendado el Dr. Olimpo Fonseca para un acta de Representante.—Estrada Sierra, candidato a Alcalde. La política en Pinar del Río.—Los populares de Matanzas hicieron sus postulaciones provinciales.—Se interesa la concesión del voto a la mujer.—Los candidatos a concejales de Cruces. —Los conservadores de Pedro Betancourt hicieron sus postulaciones.—El Dr. García Sanz, candidato a Alcalde.—Otras noticias políticas.

LA JORNADA CONSERVADORA DE AYER

Ayer, a las diez de la mañana, se reunió el Ejecutivo Municipal del Partido Conservador en Guanabacoa, para nominar su candidato a Alcalde. La designación recayó en el señor Nicolás Sotolongo. El acto fué presidido por el señor Rafael Artola

Conforme a la orden del día, fueron también designados los concejales siguientes:

José García, Miguel Payares, Aurelio Gaytan, Oscar Huguet, Manuel Perdomo, Vicente Menéndez Romero, Rafael J. Reyes, Carlos Costales Echevarría, Romualdo Echenique, Eduardo Muller, Catalino Hernández Marrero, Jesús Gutiérrez, Rogelio Mora, José Arístigue, Rafael Artola, Rafael T. Sotolongo, Andrés Castillo, Pedro Miranda, José de la O. Domínguez Julio E. Morales, Orlando Rodríguez Benítez.

REPARTO DE VIVERES

Una vez que terminó la Asamblea, en la que hicieron uso de la palabra los señores Sotolongo y Duany Méndez, se procedió a ofrecer, en nombre del candidato a Gobernador, allí presente, señor José Emilio Obregón, un reparto de víveres a los pobres.

LAS POSTULACIONES EN JARUCO

Después del almuerzo en los Manantiales de San Francisco, la comitiva partió hacia Jaruco.

Allí, en la finca cercana, El Capiro, se reunió la Asamblea Municipal del Partido Conservador, para nominar como candidato al señor Francisco Díaz Toledo.

Fernández Barberás, elemento de acción y de prestigio, presidió el acto. Además del candidato a Alcalde, postularon los conservadores de Jaruco los concejales. Son los siguientes:

Leonardo Ramos, Clemente Menéndez, Aurelio Rodríguez, Martín Mesa, Manuel Reyes, Luis Santana, Benigno Pou, Luciano Jiménez, Cecilio Rosqueta, Zoilo Bello, Ernesto García, Domingo Martínez.

En el acto de Jaruco hicieron uso de la palabra entre otros, el señor Lozada, el joven abogado doctor Emilio Sardiñas, siempre simpático y elocuente; Carvajal, Duany Méndez, Miguel Ocejo y Manuel Castellanos, que hizo el resumen.

Dos actos brillantísimos la jornada conservadora de ayer en la cual José Emilio Obregón afirmó la confianza que tiene en su triunfo el primero de Noviembre.

Jaruco tiene entre sus amigos más predilectos al procurador Juan B. Montalvo.

EL EJECUTIVO CONSERVADOR DE BAYAMO

BAYAMO, Julio 24. (Por telégrafo).—Bajo la presidencia del doctor Souto, se celebró la Asamblea Municipal del Partido Conservador.

Para Representante, el señor Olimpo Fonseca, para Consejero, el doctor Manuel Camps y para Alcalde el señor Tomás Estrada Sierra.

Para Concejales: Juan Oduardo, Francisco Lozada, Prisciliano Comas, Temístocles Ravelo, Gerardo González, Francisco M. León, Juan Martínez, Teófilo Espinosa, Carlos M. Elías, Leovigildo González, José Alvarez Visuela, Eladio Cabrera, Carlos M. Tamayo, Enrique Guerra, Enrique Catá, Rogelio Ortiz, Gerardo Fonseca, Eleuispo Ramírez, doctor Manuel Rodríguez, José Sol, Joaquín Tristá.

Miembros de la Junta de Educación, posponiéndose para próxima fecha la recomendación para el cargo de Gobernador. Reinó gran entusiasmo.

Corresponsal.

UNA ENTREVISTA

PUERTA DE GOLPE, Julio 24.—Hoy nos hemos entrevistado con el viejo leader liberal José Besu Polier, quien nos ha manifestado que el triunfo de su partido en este término está asegurado.

Corresponsal.

NOMINADOS LOS CANDIDATOS A REPRESENTANTES POR EL PARTIDO POPULAR

COLON, Julio 24.—A las dos de la tarde de hoy se reunió la Asamblea Provincial del Partido Popular Cubano, en el domicilio del doctor Faustino Gutiérrez, con objeto de designar los candidatos a representantes por el Partido, recayendo las designaciones en los señores Eladio González, Faustino Gutiérrez, doctor Juan Manuel Byrne, José P. Viera, Fidel Fundora, Francisco Javier, Rodríguez de Armas y Oscar Montalvo y Cartaya.

En cuanto a la nominación de los nueve consejeros, se acordó concederle un voto de confianza al señor Francisco Campos, Presidente del Ejecutivo Provincial, para que haga las designaciones que estime oportunas.

También aprobó la Asamblea por unanimidad, una moción propuesta por el delegado Juan Manuel Byrne, recomendando al Congreso la sanción de la ley que concede los derechos electorales a la mujer cubana, y asímismo pedir a la Asamblea Nacional del Partido Popular, que incluya dicho principio en su programa.

Se ha convocado a la Asamblea Provincial para las dos de la tarde del día 6 de agosto en el Círculo Popular, situado en la calle de Milanés número 61, en Matanzas, para dejar terminadas las postulaciones.

Al final del acto el doctor Faustino Gutiérrez ofreció un banquete a los delegados.

Corresponsal.

DESIGNADOS LOS CANDIDATOS A CONCEJALES DE CRUCES

CRUCES, Julio 24.—Esta tarde se ha reunido la Asamblea Municipal del Partido Liberal, bajo la presidencia del señor Wilfredo Vidal, a fin de nominar los candidatos a concejales del Partido, resultano electos:

Guillermo Martínez, Panchito García, Geraro Sarduy, Indalecio Hernández, Oscar Lima, Timoteo Rivero, Pedrito Jover, José F. Betancourt, Juan Quirós, Alberto Jiménez, Tomás Rodríguez, José Reina, Eusebio Alvarez, Orestes Ocampo y Mariano Martínez.

Asistieron gran número de afiliados, sin que faltara el candidato a Alcalde, Antonio García Morales.

Corresponsal.

REPARTE OCHOCIENTAS RACIONES ENTRE LOS MENESTEROSOS JOSE EMILIO OBREGON

GUANABACOA, Julio 24.—En la residencia del señor Porfirio Valera, repartió entre los menesterosos de esta localidad ochocientas raciones, el señor José Emilio Obregón, candidato a gobernador por el Partido Conservador.

La cuadra en que se encuentra enclavada la referida residencia, se encuentra profusamente engalanada con banderas, palmas y retratos de dicho candidato, viéndose invadida de multitud de pobres ávidos de recibir el obsequio.

Ha sido en extremo celebrada esta forma de propaganda política del señor José Emilio Obregón, ya que beneficia a muchos hogares de esta ciudad.

Corresponsal.

PROCLAMADO EL CANDIDATO A ALCALDE DEL PARTIDO CONSERVADOR EN PEDRO BETANCOURT

PEDRO BETANCOURT, Julio 24—Hoy se efectuó en el teatro Actualidades de esta localidad, la proclamación del doctor Félix García Suárez, candidato a Alcalde por el Partido Conservador.

Después se improvisó una fiesta política, asistiendo los doctores Porfirio Andreu, Luis A. Betancourt, Sarracent y Silva, así como más de mil jinetes del término que simpatizan con su candidatura, a los que se obsequió con un almuerzo.

Dirigieron la palabra los señores Luis P. Silva, L. Chávez y el doctor Andreu, haciendo el resumen del acto el señor Luis A. Betancourt.

Debido a la sentida muerte del coronel Tarafa, se suspendió la manifestación que había de ser acompañada de la música, no obstante lo cual el doctor García fué escoltado por gran número de damas, damitas y preeminentes personalidades políticas y sociales hasta su residencia.

Si nos atenemos a las demostraciones del electorado, se puede afirmar que el triunfo del doctor García está asegurado.

LOS PROGRESISTAS

En la tarde de ayer se hicieron las postulaciones Progresistas en el vecino Término de San Antonio de las Vegas, y para el cual fué invitado especialmente el doctor Miguel Angel Campos, Presidente del Ejecutivo Nacional.

Fué postulado para Alcalde el señor Olallo Martínez, que goza de grandes simpatías en ese Término; también se postularon 9 Concejales, haciendo un block guajiro y que constituye una fuerza positiva que ayudará la candidatura de Martínez en los próximos comicios; se eligieron también los Miembros a la Junta de Educación y el Miembro Político a la Junta Municipal, recayendo la designación en el señor Pedro José León, que fué hasta ahora poco, el Presidente del Partido Liberal en ese Término.

Después de hechas las postulaciones se celebró una fiesta política en homenaje a los candidatos, en el Cine, en la que hablaron distintos oradores del Término y los señores Luis Felipe Lizazo, Pedro Prendes Campos.

La fiesta terminó cerca de las 10 de la noche, dando vivas a Olallo Martínez y al Partido Progresista.

LA UNION FERROVIARIA

Desde hace algún tiempo gran número de obreros ferroviarios pertenecientes en su mayoría a los Talleres de Luyanó, han creado una institución obrera política, para poder actuar en las justas electorales, sin necesidad de inmiscuir la Hermandad Ferroviaria, entidad que lucha para la defensa de los intereses sindicales en general de los obreros y empleados de las empresas ferrocarrileras y que no tiene matiz político alguno.

Esta entidad Unión Ferroviaria, ha debutado asistiendo con una representación a la proclamación del señor Domingo A. Galdós, en Camagüey, y luego organizó una asamblea en esta ciudad, en la Bolsa del Trabajo, cuyo acto fué como de solaridad a los ferroviarios camagüeyanos que habían iniciado su campaña en favor del señor Galdós.

EN LA PROVINCIA DE LA HABANA

El pasado día 13, organizó su primer mitin público en Bainoa, al cual han asistido más de 400 ferroviarios y campesinos y obreros de otras profesiones. Este mitin proclamó al doctor Ignacio Herrera para Representante por el Partido Liberal.

El mayor impulsor de este acto, y en esa localidad, lo fué el entusiasta ferroviario señor Félix Manuel Gutiérrez, ex-secretario de la Hermandad en la Habana y en Matanzas, y que actualmente es Jefe de Estación en aquella localidad.

Entre los propagandistas que han ido de la Habana a tomar parte en ese mitin, están los señores Jose Vilaró, presidente de la Unión; Julio Tarride, secretario; Andrés Avelino Fonseca, vocal; Juan Arévalo, Enrique Sanfiel, José Sánchez Lamas, José María López y muchos otros.

El referido mitin ha resultado un exponente del entusiasmo ferroviario por la defensa de la candidatura del señor Herrera, actual Jefe Local de Sanidad en Marianao, a quien aprecian mucho los ferroviarios y obreros en general.

Los discursos de Arévalo, Tarride, Fonseca, Sanfiel, Gutiérrez, doctor Cruz da Silva, Lombard y otros, fueron vibrantes.

EN DEFENSA DE LA CANDIDATURA DEL SEÑOR OBREGON

La misma Unión Ferroviaria, está preparando una gran asamblea en esta ciudad, para en ella proclamar la candidatura del señor José Emilio Obregón, al que defienden para Gobernador de la Habana.

Es de esperarse que la referida asamblea sea el inicio de una campaña en todas las localidades de la Provincia, puesto que en todas hay ferroviarios y obreros para defender esta candidatura.

OTROS CANDIDATOS

Los señores Tarride y Vilaró, dirigentes de esta agrupación obrera-política, nos han expresado que la Directiva de esta institución estudia la manera de confeccionar una candidatura completa para las próximas elecciones, escogiendo entre los aspirantes a Representantes, en las diferentes candidaturas de los Partidos ,a aquellas personas que por sus méritos en el Congreso, defendiendo leyes obreras y sirviendo intereses de sus amigos obreros, se hagan merecedores a la defensa de sus nuevas aspiraciones, y también elementos nuevos que prometan defensa y honradez para ocupar esos cargos en el Congreso de la República.

Esta determinación del núcleo obrero ferroviario, y otros amigos que se solidarizan con la Unión, para defender candidatos que se lo merezcan, crea de por sí una intervención directa de los obreros en las luchas ciudadanas.

Entre los candidatos que serán defendidos por la Unión Ferroviaria, está también el joven doctor Carlos Márquez Sterling, abogado defensor de los obreros, buen amigo de los mismos.

DE LA POLITICA EN LAS VILLAS

Por Armando A. Machado

«CAPITAN EMILIO SAMPEDRO HERNANDEZ»

Ya en preparación un intento de libro que ha de llevar en su cubierta el título de «ANTOLOGIA POLITICA» y en el cual hemos vaciado, entre cucharada de miel, chorritos de acíbar, folleto escrito a vuelo de máquina y a golpe de corazón, captando la impresión, constantemente renovada, del último instante para ofrecerla—en facilidad comparativa a las anteriores impresiones de los pasados políticos momentos al público, siempre ávido de nuevas cosas, sin dejación de la criollísima costumbre de recordar lo viejo..

Ya en preparación, repetimos, este folleto por cuyas páginas desfilaran pintorescas siluetas de políticos, de políticos cuyas páginas pasarán, veraz y vertiginosamente, narraciones históricas y anécdotas sencillas, pero oportunas, de nuestra política citadina. Preparando esta «ANTOLOGIA POLITICA», en la que tenemos catalogados a buenos y malos políticos de la actual situación, vamos a incluir un nombre más para ponerlo en el lugar que le corresponde:

EMILIO SAMPEDRO HERNANDEZ

Cuya biografía, por lo diáfana y breve, condensarse puede en unas cuantas docenas de renglones para catalogarlas entre las de esos hombres austeros y sencillos que pasan por la vida sin dejar huellas de un sólo mal paso. Héla aquí: Muchacho perteneciente a humilde familia se lanzó a los campos de la revolución en plena adolescencia, a pelear como bravo para darnos patria. Allá, en la cruenta manigua, dejó entre girones de carne más de un plomo de enemiga bala teñido con su sangre. Con la libertad cubana surgió el mozo, recio, y cetrino, que junto al General José Miguel Gómez siguió la brega en los tiempos de paz: por el bien de la República siempre, y siempre laborando en pro de la libertad persistió en sus ansias, rindiendo culto a su ideal afiliándose al Partido Liberal y sacrificándose sin escatimar esfuerzos, en bien de sus doctrinas.

Vencido unas veces y otras vencedor, ha sido el incansable paladín de las buenas causas que, jamás claudicó ni vaciló jamás en el cumplimiento de su deber de hombre, de amigo, de caballero, de patriota y de político.

Sampedro es hombre que surgió de abajo y escaló la cima sin sufrir como otros muchos, el vértigo de las alturas. Desde arriba es de los que mira al llano y baja al arroyo. La misma sonrisa, la misma integridad espiritual, las mismas inclinaciones, el mismo temperamento siempre: Igual fué travieso muchacho en el solar nativo (donde hay para él los mejores recuerdos y los más acendrados cariños) que mambí valiente en épocas de la revolución redentora. Lo mismo fué un día, después de colgar el vencedor machete de guerrero, infatigable guardador de orden vestido de azul, allá por las legendarias tierras del Yayabo, que fué luego pulcro y airoso militar vistiendo el amarillo kaki. Y de la misma manera que hizo vida de campamento, junto a sus compañeros alistados del Ejército, honró, luego las barras de Capitán conquistadas a fuerza de meritorias actividades, sin endiosarse nunca y sin variar un ápice en la bondad fuerte y discreta de su carácter acérrimo y conciliador.

Honró al Consejo Provincial de Las Villas cuando sus comprovincianos le eligieron Consejero y de su paso por dicha Cámara dejó gratos recuerdos actualmente, y desde el año veintidós en que los Villareños lo llevaron a la Cámara baja de la Nación.

Los méritos de EMILIO SAMPEDRO HERNANDEZ, pueden enumerarse pero sería larga esta relación y prolija la tarea. Bástenos pues concretar aquí, aprovechando el breve espacio de las cuatro cuartillas que a él queremos dedicar, que en la actualidad es el alma del veteranismo en Las Villas; que es hombre bueno y servicial amigo. que es político consecuente con sus propias convicciones y respetuoso de las convicciones ajenas, que no es enemigo ni de sus mismos detractores; que no exhibe el favor que hace y recuerda eternamente el que recibe; que para robustecer su personalidad política ha sabido identificarse con la máxima de genial político español: «agradezco el beneficio; no olvido la ofensa; execro la ingratitud y desconozco el rencor», y ha hecho suyas estas saludables prácticas «miedo a nada ni odio a nadie...»

Para terminar consignemos que el CAPITAN EMILIO SAMPEDRO HERNANDEZ, es, por propia idiosincrasia y por sobre todas las cosas un hombre sincero que no sabe fingir afectos y desconoce el milagroso recurso de la fabricación de sonrisas. Por eso, quizás, lo juzguen mal los que bien no lo conocen...

Villaclara, julio de 1932.

LOS CONSERVADORES DE MORON POSTULARAN EL DIA ULTIMO

MORON, julio 24

Los Conservadores de este Término postularán sus candidatos el próximo domingo 31, tanto a la Alcaldía como a Concejales y miembros de la Junta de Educación y los miembros políticos, en el Teatro Apolo. La impresión que existe es que por unanimidad será proclamado candidato a Alcalde el señor Manuel Pardo Jiménez y se escojerán los candidatos a Concejales; así se propone hacerlo el Jefe de los conservadores de Morón señor López Morales. En compañía de los liders Antonio Carvajal Rojas, Antonio Alvarez, Angel Pardo, José Báez, Leónides Horscheck, Rogelio Leiva, Amado Cervantes, Antonio Alvarez, Julio Suri, S. L. Maduro, Isaac Rodríguez doctor José Pardo, Ignacio López y otros, el señor Pardo Jiménez ha recorrido los barrios en propaganda política. Se estima que la situación conservadora es brillante ya que los liberales llevarán de candidato al actual Alcalde doctor Pérez y se asegura que el setenta por ciento de ellos no votará por Pérez.

CORRESPONSAL.

CONSTITUIDA UNA ASAMBLEA PROGRESISTA

PINAR DEL RIO, julio 24.

Hoy ha quedado constituída la asamblea provincial del partido Progresista, eligiéndose el siguiente Comité Ejecutivo: Presidente, doctor José M. Beltrán, vices; doctor Cristóbal Almirall, José Eleuterio Suárez, Doctor Gustavo Posta, secretario de actas: Antonio Lamelas, vice; Juan A. Capote; Secretario de correspondencia; Juan Pino, vice; Filiberto Pérez, Tesorero: Francisco Medina, vice; Eduardo Delgado; vocales: Erasmo C. Cueto, Plácido Venero, José Eleuterio Suárez, doctor Oscar J. Moreno, César Campos, Filiberto Pérez doctor Gustavo Aymat Lorenzo, B. Segura, Manuel Amador y Eugenio Romero. Miembros políticos, propietario y suplente: ante la Junta Provincial Electoral doctor Cristóbal Almirall y señor Victoriano Monterrey respectivamente.

CORRESPONSAL

UN INCIDENTE POLITICO

PINAR DEL RIO, julio 24.

En el mitín celebrado en la Calzada de Coloma, anoche, organizado por la Juventud Liberal, en los momentos en que hablaba el Representante señor César Madrid, se produjo un incidente entre Alberto Herrera Madera, Sargento Liberal y José Rumayor, (a) De Colo, suscitándose una riña, disparando Herrera su revólver, sin más consecuencias. El público desalojó el lugar, pero la intervención de la policía restableció la calma, continuando el acto. El mayor resultó ileso y Herrera se dió a la fuga, sin ser habido.

CORRESPONSAL

POSTULADO PARA ALCALDE

CIFUENTES, julio 24.

Hoy se reunión la Asamblea Municipal del Partido Popular, postulando al señor Ramón Tapanés Porto, Presidente de dicho partido, para alcalde municipal.

Asistieron al acto representaciones del Partido Conservador y de la fracción liberal que sigue al doctor Díaz Navarro.

CORRESPONSAL

LOS CANDIDATOS DEL PARTIDO CONSERVADOR

GUANABACOA, julio 24.

Se reunió hoy la Asamblea Municipal del Partido Conservador nominando para alcalde al doctor Nicolás Sotolongo, y para concejales a los señores: Rafael Artola García, Carlos Enrique Costales, Vicente Menéndez, Manuel Perdomo, Aurelio Gaytan, Eduardo Muller Carbonell, José García Esfrio, Miguel Pallarés, Oscar Huguet, Julio E. Morales Rafael Reyes, Romualdo Echenique, Catalino Hernández., Jesús Gutiérrez, Rogelio Mora, José Aristi, Andrés Castillo Pedro Miranda, José de los Santos, Orlando Rodríguez y Rafael Tosar.

Concurrió al acto el candidato a gobernador José Emilio Obregón.

CORRESPONSAL

ACUERDOS VILLAREÑOS

Bajo la presidencia del Sr. Juan G. Guevara se reunió un grupo de villareños y acordarón defender la candidatura para Gobernador de José Emilio Obregón y la de Eugenio Rodríguez Cartas para Representante a la Cámara, por estimar que son dos baluartes del Partido Conservador en la Provincia de la Habana . .

La Moda.

Además—siempre es necesario decir "además" cuando se habla de EL ENCANTO—esta es una casa de modas, un lugar que las personas elegantes sienten la necesidad de visitar todos los días para conocer las últimas "noticias estéticas de París"

Hemos hablado de la calidad magnífica de los artículos de EL ENCANTO y de su precio mínimo. Si además de económicos y buenos son de moda nos encontramos ante el artículo excelente por antonomasia.

De esa manera EL ENCANTO resuelve el problema doméstico de "vestir bien a todos" por poco dinero. Porque un artículo de EL ENCANTO, costando lo mismo que un artículo "cualquiera", dura más y luce insuperablemente.

Venta especial por 3 días.

Medias.

900 docenas de medias acabadas de recibir, de hilo tejido de malla en nueve dibujos diferentes de alta novedad: hoyo redondo, cuadrado y lunares de diversos tamaños y formas, Colores de moda: carne, beige, dorado, gris de luto, pan quemado, tostado de sol, especial para usar en la playa.

a 65 c. y 80 c.

Hasta el miércoles.

El Encanto

Para los clientes del Interior regirán 5 días más los precios especiales de esta oferta.

Camagüey

SORPRESA DE UNA FABRICA CLANDESTINA DE MANTEQUILLA

CAMAGUEY, julio 24. (Por telégrafo.)

El Supervisor militar de aquí, sorprendió esta tarde en la finca Las Delicias, barrio de Yaba, una fábrica clandestina de hacer mantequilla.

Fueron ocupados varios aparatos y maquinarias para elaborar ese producto valuados en dos mil pesos. Se sabe que los propietarios de la oculta industria son Indalecio Prieto y sus hijos.

Corresponsal

LA EXPOSICION BOADA EN CAMAGUEY

CAMAGUEY, julio 24. (Por telégrafo.)

El conocido y notable escultor Fernando Boada, ha comenzado a exponer al culto público de Camagüey sus mejores y más notables producciones escultóricas.

La primera exposición del laborioso artista ha sido en el «Camagüey Tennis Club», presentando a más de una variedad de inmejorables trabajos, obras de reciente creación y en las mismas figuran los bustos de las distinguidas señoritas Nena Herrero Porro y Cuquita Hortsmann Varona, dos figulinas de la mejor sociedad de la ciudad prócer.

Mañana domingo, expondrá nuevamente en el «Círculo de Profesionales» y estarán a la vista del público solamente dos días, ya que el notable artista continuará viaje por estar realizando una tournée por las principales ciudades de la República.

Se siente altamente agradecido de la buena acogida que le dispensará la culta sociedad camagüeyana y al despedirse del pueblo de Camagüey desea hacer saber el hondo afecto de gratitud que se lleva de la cordialidad y hospitalidad de sus amigos, siempre tan deferentes y cumplidos.

Corresponsal.

HONDA PENA POR LA MUERTE DEL CORONEL TARAFA

Morón, julio 24. (Por telégrafo).

El pueblo de Morón se encuentra hondamente afectado con motivo del fallecimiento del coronel José Miguel Tarafa, acaecido anoche en Nueva York. Tarafa se consideraba como el hombre que más beneficios ha prestado a este pueblo, dotándolo de distintas obras que realizó cuando era presidente de los Ferrocarriles del Oeste.

La sociedad de Colón, sin distinción de razas ni matices políticos, ha puesto a media asta las banderas en señal de duelo.

Al consignar tan infausta noticia, le enviamos a los familiares del ilustre finado, nuestra más sentida condolencia.

CORRESPONSAL

100 Años de Existencia

GARANTIZAN LA DIFUSION COMPLETA DE SU ANUNCIO

Diario de la Marina

PRADO 103 Tl A3333 A2425

M.E.C.D. 2016

9A SECCION

TELEFONOS:
Dirección . . . A-4151
Jefe de Redacción . A-3205
Sección de Sports . M-7911
Suscripciones. . . M-7911

DIARIO DE LA MARINA

TELEFONOS:
A. Clasificados . . A-3333
Agencia Vedado. . F-2613
Agencia Marianao FO-7430

9A SECCION

AÑO CIEN — ACOGIDO A LA FRANQUICIA POSTAL — LA HABANA, LUNES, 25 DE JULIO DE 1932 — EL PERIODICO MAS ANTIGUO DE CUBA — PAGINA ONCE

Divagaciones de un español

ESCUCHANDO LA VOZ DE MADRID

(Por JOSE AIXALA)

Desde hace poco tiempo, Madrid asmite, por el éter, sus diarias im- siones a los hispanoamericanos l mundo. La sensación que pro- ce, es tan rara, dentro de lo ama- le, que algunos compatriotas han dado de su evidente eficacia.

—¿Pero usted, realmente, oye a adrid? ¿No será una sutileza de iami?

Y como nos acercábamos a las nue de la noche, dilaté, con malicia, espera. Pero el incrédulo alargó cara y abrió los ojos, desmesu- damente, cuando después de escu- har el «Himno de Riego», una voz arita y lejana, silabada en el tono racterístico del castellano elegan- , dijo así:

—«Estación Radio-Emisora Ibero- mericana de Madrid, España».

Mi amigo parecía alelado con ma- villa semejante. Hay, en esta pri- era emoción del radio, una extra- eza como si se realizara un impo- ble. La voz de Madrid, a través miles de millas, cruzando instan- neamente mares y continentes, tie- e un eco de maternidad. Place, co- o si viniese desde la alcoba del ho- r en donde se meció nuestra cu- a. Conmueve y embelesa, como si riego de dicha refrescase nuestra da, con mezcla de amores infinitos ansiosas quimeras de adolescente e que nos sumerge la vibración de a lejanía casi imposible de cons- tar.

En esta realidad, al alcance de cual iera, se endulza la añoranza. La antasía vuela hacia los campos de estras correrías y las queridas par ularidades de nuestra infancia. A velocidad de trescientos mil kiló- etros por segundo, a que van las slaciones de las ondas electromag éticas, el acento madrileño, simpá- ico, característico, sin lugar a con- sión, nos regala el oído con esen- as de caricia familiar, por la cual ollozamos a veces en silencio.

Cuando la emisión termina, alre- dor de las dos de la madrugada, gunas veces se interfieren sus on- s con el cañonazo de las nueve de estra Cabaña. ¿Quién pudo sospe- har siquiera, que llegaría un día en e el «Himno de Riego», tocado en adrid, se oiría en nuestra casa, en- zado con el estampido del cañona- o oficial de la capital cubana?

No son muchas aun las emisoras amadas «Star», con horarios fijos programas seleccionados previamen para los anuncios «Standard». Pe nos podemos enorgullecer los es- ñoles, con la gloria de contar una las mejores, que trasmite con na longitud de onda de 30-40 me- os y con toda regularidad se oye la Habana desde las seis y media las 8 p. m. todos los días. Vale pena, siquiera por simple curio- dad, pasar por «La Casa Grande», n donde públicamente se puede com- obar lo que expongo, ya que no es acedero ofrecer una residencia par- cular.

Por mí sé decirles cuán intensa fué sorpresa oyendo detallar la sesión las Constituyentes, en donde se robó el «Cap. V» del Estatuto, ntes de leer los rotativos de la tar- e respectiva. Yo mismo me pregun- o a veces. ¿Por que el DIARIO DE A MARINA no designa un taqui- afo «radioescucha», para recoger noticiario intercalado en los pro- ramas de Madrid? Una innovación o tan radical naturaleza, por fuerza daptable, habrá de revolucionar el stema de cables y las combinacio- es de agencias informativas. Es idente la voz confidencial que, a avés del océano y de los continen- s, nos avanza los informes de la tualidad. Es un secreto de noti- as. Y, hoy, el valor informativo, nstituye la riqueza de una publi- ación.

Y no solamente los españoles de- estar interesados en la atención la emisora madrileña, sino tam- en los cubanos, que, por diez mil otivos, están enlazados a la espi- tualidad de la raza. Así pensaba ace días, oyendo al Maestro Lecuo- a, hablándonos, desde Madrid, con labra entrecortada por la emoción. ecía a sus radioescuchas, cuán rande era su gratitud para España e le había ofrecido una acogida or demás entusiasta y cordial. En uella hora, sus palabras trasmiti- as por el éter, constituían el pró- go a su música cubanísima, cuyas elodías se extendían, no solamente or los ámbitos de Iberia, sino por do el mundo, en donde escuchase amante de la sensibilidad ibero- mericana.

Y por los aires, nos cautivó, desde adrid, el pregón de «El Manisero», s congas de «Mamá Inés», las no- as de «María La O.», los compases «Rosa La China» y el «Himno de ayamo», que, en el pentágrama, re senta la bandera de Cuba.

En el breve espacio que lleva ac- ando la radio madrileña, poniendo los corazones de la raza el risue- anhelo de las esperanzas del sen- se ha hecho simpatiquísima la ación «E. A. Q.» de la capital de república española. Anteanoche a con deleite, como entre las di- nas felicitaciones que habían re- ido del mundo americano y aun la Australia, el anunciador daba mbién las gracias a un compatriota idente en Santiago de Cuba, úni- al parecer, que alentaba a con- uar las trasmisiones que saben a icia, en estas latitudes. El faná- radio-oyente de la Habana, aun inédito a juzgar por este de- lle.

Claro está que aplicando un sim- aparato de onda corta al radio ptor, se pueden escuchar otras es- ones trasoceánicas y trasconti- ntales. Los domingos, a la 1 p. m., ede conectarse con la emisora "Y. A.» de Pontoise, Francia. esta vía nos enteramos de ha- e celebrado en Hautvillere, cerca Reims, las grandes fiestas del 250 versario del descubrimiento del Champagne», inventado por un be- dictino. (Veis cómo lo bueno es ra de los frailes?) Madame Pom- dour aseguraba que nada había or para retener la belleza. No por cierto, el vino exclusivo de is XIV, sino que también los si- tas de talento, como Voltaire y derot, le prestaban devoción y ca- ban como hombres listos.

También se puede sintonizar con «H. V. J.» del Vaticano, que ha nido días de gloria con el valor espiritual del inmenso Congreso Eucarístico de Dublín, en donde fué recibida con júbilo la representación española y de un modo muy especial la comisión Vasca. En el mundo no se ha dado un caso igual por su importancia y su valoración religiosa que no es del caso tratar aquí, aun cuando me siento henchido de amor católico, lo más grande que existe para las almas sobre la tierra.

Circunscribiéndome a nuestro país, a nuestros enlaces iberoamericanos, pueden apreciarse estas sensaciones tan extraordinarias, (mientras no sean ya del dominio público), en cualquier parte asequible. Por eso ci té «La Casa Grande», por que el señor Angones ofrece libremente, y con gusto verdadero, una diaria sesión libre. Dada la índole especial de que se trata, no es posible hacerla llegar a la curiosidad de las gentes, sino en un departamento silencioso, requerido por la debilidad de la voz a través de tantos grados del planeta.

Oigan ustedes a Madrid y luego sabrán lo que es placer y delicia en quin le sea dado regalarse con el eco de nuestra España amada.

Acuarteladas las tropas en Barcelona a causa del supuesto complot

Están jugando con fuego-dice D. Indalecio Prieto-sin saber que este pudiera acabar muchas cosas que la república no tocó aún

Esta amenaza del ministro se considera como una prueba de que es cierta la existencia de un complot con ramificaciones en Madrid, Barcelona, Sevilla y Bilbao contra el actual régimen

MADRID, julio 24. (US.)— Los observadores políticos han visto una confirmación indirecta de los rumores que vienen circulando desde hace varias semanas, cada día con mayor fuerza, sobre la existencia de una conspiración militar con ramificaciones en Madrid, Barcelona, Sevilla y Bilbao, en el aviso que dió hoy a los conspiradores el ministro de Obras Públicas, don Indalecio Prieto.

Dirigiéndose de manera indirecta a los jefes militares, a los monárquicos y a los conservadores que, según se rumora, están conspirando para derrocar el gobierno republicano, el ministro de Obras Públicas declaró lo siguiente:

«Esas gentes están jugando con fuego, sin saber que pueden dar origen a una conflagración que destruiría ciertamente muchas cosas que la República no ha tocado aún.

«Pongo en conocimiento de tales gentes—terminó diciendo—que no les ayudaremos cuando sus casas cojan fuego».

Aunque se ha desmentido por el Gobierno que las autoridades militares afectas al régimen hayan adoptado grandes medidas de precaución para el caso de que se confirmen las noticias del complot, las declaraciones del ministro de Obras Públicas se consideran como una confirmación de la verdad de los rumores relativos a la conspiración.

ACUARTELADAS LAS TROPAS DE BARCELONA

BARCELONA, julio 25 (lunes).—(US.)— Las tropas de esta guarnición se hallan acuarteladas hoy en esta ciudad, por orden del general Batet, jefe de la división militar de Cataluña.

Dícese que estas medidas forman parte del plan del Gobierno para impedir cualquier atentado contra las autoridades con motivo del golpe de estado militar de que se viene rumorando hace días.

La población se encuentra tranquila.

LA GRANDEZA DE ESPAÑA HA PROTESTADO ENERGICAMENTE DE UN ARTICULO DE D. S. JOSE

Dice que no es momento de hacer inventario de lo que en España es la nobleza, pues a todos interesa no ahondar las diferencias ni hacer mezquinas campañas de desprestigio

MADRID, julio 24. (S. T.)— «El Liberal» publica una carta del marqués de Santa Cruz, que merece ser reproducida por la personalidad de su autor y por la protesta enérgica y caballerosa que contiene.

Dice así:

Señor don Francisco Villanueva, director de «El Liberal».

Mi distinguido amigo: Me basta la consideración que usted merece para estimar apreciará según corresponde la desagradable impresión producida en la clase que represento como decano-presidente de la Diputación y Consejo de la Grandeza, por el artículo «Las ranas pidiendo rey», publicado en el periódico que usted dignamente dirige. Y por ello, sin necesidad de acudir a otras consideraciones que la caballerosidad de usted, de la cual no tengo motivo para dudar, espero ha de aceptar mi rectificación.

Recoge el articulista algunas leyendas sobradamente conocidas y desmentidas en su mayor parte por ilustres investigadores, que a la Historia toca confirmar o rectificar en definitiva: pero esto sirve únicamente de relleno para el empleo de frases gruesas de baja expresión, destinadas a sembrar en los pocos que ignoran estuvo muy lejos del servilismo la rancia aristocracia española, y abundan los que conocen no sólo aquí, sino en el mundo entero, lo proclamado también por la primera República, al decir «que lejos de negar, antes se honraba enalteciendo los inapreciables servicios que debe el pueblo español a su grandeza», mal puede ser atávicamente servil esa nobleza de España, en cuya bandera se inscribió el legendario fuero de Sobrarbe: «Autorizada para dejar su rey de origen y luchar frente a él si ello era de conciencia». Y absurdo es ahora hablar, ni nunca, del trato que dieran los nobles a sus servidores, que antes como hoy son considerados y llamados «familia», para la cual procuró en la guerra y en la paz, en el trabajo y en la holganza, casa, vestido y alimento de por vida para ellos y los de su sangre, sin que pueda citarse caso alguno en la tradición nobiliaria española que humillase al vasallo ni pueda citarse en el presente que le faltó ayuda, como tampoco puede decirse que los que se sienten orgullosos de ostentar un nombre que se distinguió en el pasado hayan dejado de unirse a cuantos esfuerzos contribuyan a ennoblecer la patria

No creo llegado el momento de haver el inventario y presentar la cuenta de lo que en España significa la nobleza, porque hoy, quizá más que nunca, a todos los que tienen sangre española en sus venas importa no ahondar diferencias, ni hacer campañas de desprestigio, que deben quedar para espíritus mezquinos que disfrutan en las envidiosas tareas de destrucción a derecha e izquierda.

No debiera decir lo fantástico de la preocupación del articulista, que supone buscamos un rey. Nos basta por ahora seguir el ejemplo de quien a nuestro juicio está más autorizado para darla y seguir pensando, en primer término, en el bien de la patria en que nacimos.

Acabamos de premiar a nuestros viejos servidores, como hacemos todos los años; en Madrid hoy una calle (expuesta a cambiar de nombre), de construcciones entregadas por la Grandeza gratis a los soldados heridos en la guerra. Y si los escritores encontraron en la aristocracia Mecenas, hoy, más modestamente, no se ha olvidado de ellos, destinando a su trabajo premios de diez mil pesetas, que es lo único que les está permitido en estos tiempos.

Conste, pues, señor director, nuestra más enérgica protesta contra el contenido y el tono del artículo a que me refiero y que creo obligado a transmitirle por el puesto que ocupo, correspondiendo a la inmerecida confianza que en mí ha depositado una clase que es digna de todos los mayores respetos.

Con este motivo se reitera de usted atento amigo y s. s. q. e. s. m.,

El Marqués de Santa Cruz.

JUZGADO DE GUARDIA

FALLECIMIENTO DE UN HERIDO

La Policía de la Décima Estación, dió cuenta al Juez de Guardia diurna, el fallecimiento en la Sala de penados del Hospital Calixto García, de Ramiro Figueras Llarzo, natural de Guanabacoa, de 30 años de edad, jornalero y vecino de Delicias 23, que falleció a consecuencia de las heridas que recibió al sostener una riña con Plácido Valdés Aróstegui, en la esquina de Céspedes y Segui, en Guanabacoa, que también resultó herido y se encuentra detenido en la Cárcel de la Habana, radicándose la correspondiente causa por lesiones y disparos.

El cadáver fué enviado al Necrocomio.

ROBO EN LA CALLE DE SAN RAFAEL 152

A la policía denunció Esther Díaz Lozano, vecina de San Rafael 152, tercer piso, que de su domicilio le habían robado 30 pesos y prendas, cuyo valor ignoraba, comprobándose que penetraron violentando la puerta de entrada.

Ignórándose quienes sean los autores.

TAMBIEN ROBARON EN PASEO No. 175

Denunció a la policía Ramón Arsuaga Morabent, vecino de Paseo 175, que de su domicilio le habían robado prendas por valor de 200 pesos, las cuales se encontraban en el piso alto, estando sus familiares en esos momentos, en los bajos de la expresada casa.

En la inspección que realizó la policía se pudo comprobar que los ladrones penetraron por la terraza donde dejaron las huellas de los zapatos d etennis que llevaban puestos

DESESPERADA POR UN DOLOR DE MUELAS TRATO DE MATARSE

Atacada de un fuerte dolor de muelas, en un rapto de desesperación, trató de suicidarse Dulce María Contreras, de 15 años de edad y vecina de Virtudes 179, bajos, hecho que llevó a cabo en la bodega que está situada en Neptuno y Escobar donde tomó unas pastillas venenosas, ocasionándose una grave intoxicación de la que fué asistida en el Segundo Centro de Socorro.

Para formar un ejército y una eficaz aviación se necesita la tarea de más de una generación dice Manuel Azaña

Tratando de la aviación, dice que el problema es de conjunto, pues el Ministro de la Guerra que no atendiera más que a la aviación militar, fracasaría y hay que resolver todo el problema

MADRID, julio 24.—S. T.—En el acto de entrega de los premios a las patrullas militares que han dado la vuelta a España, el ministro de la Guerra, señor Azaña, pronunció un discurso, en el que trató del porvenir de la Aviación nacional.

Comenzó diciendo que le había causado grata impresión su primera visita al aeródromo de Cuatro Vientos, y, siéndole sumamente grato por sus sentimientos personales y por muchos otros motivos ponerse en contacto con las instituciones militares, se dirigía muy complacido a la oficialidad de la Aviación.

Mostró su firme convencimiento sobre la existencia de una excelente materia prima, que hace concebir gran fe en el porvenir de España, y la cual se manifiesta en el Ejército, que es escuela de abnegación y patriotismo, como reflejo del país entero, pero con deberes más duros y sacrificios más grandes que los del resto de los ciudadanos.

«Tenía que hablar de la aviación, no como cortesía obligada, sino por mi interés primordial de España». Felicitaba, en primer término, a los autores de la última proeza, que demuestra el vigor y la disciplina del Ejército. Insistió en el tema de la primera materia, y se mostró entristecido por el tiempo perdido y las energías malgastadas, y usó de la comparación con el río improductivo, que lleva íntegros sus caudales al mar.

Dijo que en materia de Aviación hay que cambiar de orientación, y que el propósito de la reforma excede a la capacidad de un hombre. Se necesitan muchos esfuerzos reunidos, la continuidad de la labor de muchos hombres y hasta de generaciones, lo mismo que en la tarea emprendida de formar un Ejército eficaz.

Sobre tal extremo afirmó que la labor de reorganización del Ejército no ha hecho más que comenzar. Se trata de los primeros pasos de un camino larguísimo, en el cual habrá que rectificar errores y confirmar los aciertos, para logar al fin el Ejército que necesita la República.

—La Aviación actual—añadió—es sólo el germen de la que ha de ser la del porvenir, pero ante todo hay que señalar el error de los que creen que todo se reduce a la reorganización de la Aviación militar. Hay que resolver el problema de conjunto, pues si se pensara únicamente en aquella el ministro de la Guerra que intentara reducir su pensamiento a la Aviación militar fracasaría. Confiesa que el problema de la Aviación ha sido y es el motivo de sus mayores preocupaciones, porque la nueva organización ha de levantar los cimientos de todo un sistema para el porvenir. Sólo para resolver el problema total del aire puede España contar con los esfuerzos del ministro de la Guerra.

Ahora bien—prosiguió—; necesitamos un cerebro de la Aviación, alguien que discurra por todos, que cree el organismo que haya de coordinar los esfuerzos de la Aviación militar, de la naval, de la civil, etc.

Trató después de su carácter personal, al que se atribuye por la opinión, infundadamente, una gran dureza; pero, no obstante, a la Aviación militar tenía que decirle algo muy concreto. Reconocía que se hacía preciso la lucha por la vida y la necesidad de que se traduzcan en hechos las aspiraciones personales, pero tenía que declarar que jamás pensó en hacer el menor caso de cuestiones de escalas y de clases, pues en estos problemas el último punto a que hay que atender es el del personal. Lo primero—dijo—será el país; después la estructuración de los servicios; por último, el personal de la Aviación.

Manuel Azaña

Manifestó que aunque se cree vulgarmente que los hombres públicos viven aislados del ambiente es lo cierto que están en íntimo contacto con la opinión. Hasta él han llegado todas las pequeñas tempestades del proyectado organismo de Aviación, las cuales encontró naturales y hasta se enteró de ellas paternalmente, sin olvidar su gran admiración hacia los hombres de la Aviación, llevado de su gran entusiasmo por todo lo deportivo.

Terminó diciendo que la Aviación no puede ser una excepción en el Ejército, que se ha sabido sacrificar, aceptando con dignidad y un elevado estilo de caballeros, la situación a que se ha visto obligado. Se ofreció como un colaborador, a ser él también un ejemplo de sacrificio, por la Patria, a la cual ofrece su vida propia y todos sus entusiasmos. Por eso, por haber dado él ejemplo a todos, tiene el derecho de pedir sacrificios a los demás. Está seguro de que los oficiales aviadores no pondrán obstáculos en sus propósitos, antes bien favorecerán mis iniciativas, acarreando ideas y estudios para confeccionar las leyes que han de ser sometidas al Parlamento. Para ello hay que ofrecerlo todo personalmente, sin esperanza de recompensa alguna, pues esto es lo que distingue a todo ciudadano amante de su Patria. En este sacrificio coinciden los pilotos y los militares, y, no se precisa para ello ostentar simplemente el uniforme, porque el uniforme se ha de llevar sobre el corazón.

Aún pronunció el señor Azaña algunas otras palabras en pro del sacrificio necesario por parte de todos para lograr el engrandecimiento de la Patria.

LA POLITICA ANTI-RELIGIOSA DEL GOBIERNO, FUE COMBATIDA EN UN MITIN DE TRADICIONALISTAS

Los comunistas pertenecientes a la rama de Sevilla se congregaron en el cementerio para efectuar una ruidosa manifestación en memoria de los cuatro muertos en 1931

DURANGO, Vizcaya, Julio 25. (Lunes). (US.)—La política anti-religiosa del gobierno del Presidente Niceto Alcalá Zamora, ha sido combatida duramente por los oradores que tomaron parte en un mitin tradicionalista celebrado en esta ciudad.

Más de quince mil personas se congregaron en Durango para oir a los tradicionalistas, aplaudiendo con entusiasmo cuantas veces los oradores católicos denunciaron la persecución religiosa iniciada por el gobierno que presidía Alcalá Zamora y continuada por el que preside Azaña.

Los oradores excitaron a los vascos todos a que se mantengan unidos en defensa de los fueros de su conciencia.

LOS COMUNISTAS SEVILLANOS CONMEMORAN SU ANIVERSARIO

SEVILLA, Julio 25. (Lunes.) (US.)—Los miembros de la rama local del partido comunista celebraron anoche una ruidosa manifestación en el cementerio de esta ciudad.

Los manifestantes entonaron la Internacional y varios oradores hicieron uso de la palabra, ensalzando las virtudes de los cuatro comunistas que fueron muertos el año pasado en el Parque de María Luisa, por la guardia civil.

Los comunistas insisten en que los agentes de la Benemérita sacaron de un coche celular a los cuatro detenidos, aplicándoles la ley de fuga.

Los rojos se dispersaron cuando un pelotón de la guardia civil, con órdenes del Gobernador, cargó contra los manifestantes.

Estado del tiempo

NOTA DEL MEDIODIA DEL DOMINGO

Desde las Bahamas hacia el Nordeste, Este y Sudeste, hay alto barómetro con buen tiempo, y en el Golfo de Méjico también hay buen tiempo y presión casi normal.

Pronóstico para el lunes: Buen tiempo, excepto turbonadas de la época después del mediodía. Vientos flojos a moderados del Nordeste al Sur.

OBSERVATORIO NACIONAL

Temperaturas locales:

Durante las últimas 24 horas se han registrado en la Habana, las siguientes temperaturas en centígrados:

Máxima, 33-1. Mínima, 22-4. Media, 27-7

En víspera de las grandes fiestas que se preparaban en honor de Santiago Apostol, fué clausurado el Centro Gallego de Madrid

En un discurso pronunciado ante los conservadores liberales, don Miguel Maura combatió duramente la política seguida por los ministros socialistas que figuran en el gobierno de Azaña

MADRID, julio 25 (lunes) (US.)—El famoso «Centro Gallego» de esta capital fué clausurado anoche por la policía en virtud de una orden del ministro de la Gobernación, señor Casares Quiroga.

Esta mañana se anunció que el motivo por el cual se había clausurado el Centro Gallego, era porque en él se jugaba, cosa que está prohibida.

Choca grandemente, sin embargo, que la clausura de dicha sociedad se haya decretado por el ministro de Gobernación la noche anterior al día en que dicho Centro había de celebrar varios actos, algunos de ellos religiosos, con motivo de la festividad de Santiago Apóstol, patrón de Galicia.

El ministro de la Gobernación ha impuesto una multa de quinientas pesetas a cada una de las personas que forman parte de la Junta Directiva de dicha sociedad.

MAURA COMBATE LA POLITICA DE LOS MINISTROS SOCIALISTAS

VALENCIA, julio 25 (lunes).—(US.)— La política de los ministros socialistas del gobierno republicano de Azaña, fué duramente denunciada anoche por el ex ministro de la Gobernación, señor Miguel Maura en el discurso que pronunció anoche ante el partido conservador liberal de esta ciudad.

Dirigiéndose a los miembros del partido, que celebraban una reunión especial, el ex ministro declaró que la política socialista es contraria a la economía nacional.

También recomendó a los conservadores liberales que se opongan al Estatuto de Cataluña, manifestando que pondría en peligro la unidad de España.

El DIARIO Hablado

Se trasmite todos los días

PLAN PARA ESTABLECER TRES REFINERIAS DE PETROLEO EN BARCELONA, SEVILLA Y BILBAO

El cardenal Vidal Barraquer, cardenal arzobispo de Tarragona, ha publicado una carta pastoral dirigida a los obispos de Portugal diciendo que sufren igualmente que los de España

MADRID, julio 24.—ST.—Los técnicos, del ministerio de Finanzas, encargados del estudio del monopolio del petróleo, han propuesto al gobierno el establecimiento de tres refinerías, en Barcelona, Sevilla y Bilbao, con un costo calculado de 200 millones de pesetas; destinadas a obtener mayor beneficio, para el monopolio.

EL ESTATUTO VASCO

BILBAO, julio 24.—ST.—La opinión, reaccionando después de repudiar los Ayuntamientos navarros la votación del Estatuto vasco-navarro considera ahora que se logrará más fácilmente el Estatuto vasco.

Detalles de la votación reflejan que votaron en su favor ayuntamientos que representan 900.000 habitantes; que se abstuvieron 70.000 votos y que votaron 200.000.

La mayoría sobrepasa, pues, los dos tercios que señala la Constitución de la República.

PORTUGAL, IGUAL QUE ESPAÑA

BARCELONA, julio 24.—ST.—El «Boletín Eclesiástico», publica la carta del cardenal Vidal Barraquer, dirigida a los obispos portugueses. En esencia dice:

«Los católicos españoles sufren una persecución idéntica a la de los fieles portugueses; pero la iglesia espera que, esta persecución, será un motivo más para una mayor unión y robustecimiento de la fe de los católicos».

LA FORMACION DEL TRIBUNAL DE RESPONSABILIDADES

MADRID, julio 24.—ST.—Se afirma que el tribunal que pronunciará sentencia en la cuestión de las responsabilidades políticas, será elegido entre personalidades destacadas de la Cámara, sn atender a la proporcionalidad entre los partidos políticos.

UN NIÑO HEROICO

SEVILLA, julio 24.—ST.—En las inmediaciones de esta ciudad se ha desarrollado un hecho que es comentado con elogio y cuyo protagonista es un niño de trece años de edad

Un propietario de un pequeño cortijo, después de haber pasado todo el día en la ciudad, tratando de varios asuntos ,emprendió el regreso a su residencia en las primeras horas de la tarde.

Al llegar a un paraje solitario, tres desconocidos le salieron al paso y después de amenazarle con un cuchillo, le exigieron les entregase todo el dinero que llevase.

El propietario que sólo poseía en ese momento la ínfima cantidad de 15 céntimos no esperó que se le repitiese el pedido y gustosamente los entregó.

Ante la insignificante cantidad, los tres desconocidos, con deseos de vengarse, la emprendieron a golpes con el asaltado, a cuyos gritos de socorro acudieron rápidamnete dos guardias municipales que no quedaron mejor librados, pues que los tres desconocidos, después de desarmarlos, los dejaron reducidos a la impotencia.

Mientras esta escena sucedía, acertó a pasar un menor de trece años que, dándose cuenta de la situación desenfundó un revólver e hizo varios disparos sin herir a nadie.

Al ruido de las detonaciones, la guardia civil montada que vigilaba los alrededores acudió rápidamente y logró arrestar a los tres desconocidos, que huían por la carretera.

El niño, que demostró una sangre fría y un coraje admirable, ha sido felicitado por toda la población.

EL NUEVO PLAN FERROVIARIO

MADRID, julio 24.—ST.—Los ministros de Hacienda, Agricultura, y O. Públicas, señores Carner, Domingo e Indalecio Prieto, respectivamente, han elaborado un plan ferroviario que presentarán a las Cortes Constituyentes, ajustado a las posibilidades de economía nacional.

CARTAS DE ASTURIAS

En el hotel Gabino, de Sama de Langreo, se ha celebrado un banquete en honor del concejal socialista de aquel Ayuntamiento Enrique J. Celaya, por su constante campaña en pro del saneamiento del concejo.

Asistieron gran número de comensales, entre los que figuraban el Alcalde de Langreo, don Celso Fernández, que además, representaba al Gobernador el Presidente de la Diputación; el diputado a Cortes don Amador Fernández, el diputado provincial don Perfecto González y varios concejales de Langreo y Boal así como comisiones de distintos organismos del concejo.

Se pronunciaron discursos ensalzando la labor del homenajeado desde el Ayuntamiento en pro del concejo, así como desde las columnas de la prensa asturiana, y por último, el homenajeado dió las gracias.

x x x

Continúa la huelga general del ramo de la Construcción, como consecuencia de haber ordenado los patronos a los obreros el no trabajar el día delCorpus.

Las gestiones continúan.

Los obreros piden se les abone el jornal perdido dicho día, y los patronos sólo acceden a abonarles medio día.

x x x

Entre losmarinos afectos al Pósito Marítimo de Gijón existe gran excitación por estimar que las embarcaciones que se dedican a la pesca del bonito, deben llevar éste a vender a la Lonja de dicho Pósito y no a la de la Unión de Armadores de Buques Pesqueros.

Con este motivo han surgido incidentes. El empleado de la última de las citadas Lonjas, Cristóbal Posada, dueño del establecimiento «Las Ballenas», fué insultado por la del Pósito, Joaquín García, y le agredió. El público quiso lincharle y él, al ir detenido agredió también a José Agudín. Luego, para proteger a Cristóbal, la fuerza de eguridad hizo unos disparos y agredió gravemente a Luís González.

Después se produjeron otros incidentes, sin mayor importancia.

Se busca una fórmula que armonice a los litigantes.

x x x

En el Parque de Atracciones, de Gijón, se celebró en la noche del sábado día 2, una grandiosa verbena organizada por esta Delegación del Centro Asturiano de la Habana, a beneficio del Sanatorio del Naranco.

Fué algo apoteósico, pues a la verbena acudió numeroso y distinguido público que pasó unas horas deliciosas.

Hubo infinidad de atracciones, todas atendidas por las bellas señoritas que se encargaron de la organización de la fiesta, y se rifaron numerosos regalos donados al efecto por el comercio gijonés.

La recaudación, magnífica.

x x x

El domingo celebróse en Oviedo la romería del Naranco, que tuvo lugar en las mismas cumbres de aquella espléndida montaña.

El sol, magnífico, contribuyó a la mayor brillantez de la fiesta campestre, calculándose en unas 30,000 personas las asistentes.

Los «Amigos del Naranco», organizadores de la romería, fueron felicitadísimos por su triunfo.

x x x

En Sama de Langreo ha sido pedida la mano dde la bellísima señorita Sagrario Estrada, para el veterinario de La Felguera, don Plinio Martín.

x x x

En Villaviciosa se va a reorganizar el Orfeón del Ateneo Obrero.

La noticia ha causado gran entusiasmo entre los villaviciosanos.

x x x

En Infiesto han contradio matrimonio la bella señorita María Luisa Alvarez Nieto, y el culto joven don José Alvarez, ambos de estimadas familias de aquella localidad.

Joaquín A. BONET

SISEOS DE LA MESETA

(Por Arturo MORI)

UNAMUNO Y VALLE INCLAN MANO A MANO

El espectáculo valía dinero. Algunas veces lo ideaba yo en las horas de imaginación suelta. ¡Unamuno a un lado y Valle Inclán ,a otro, disputándose cordialmente la gracia de las paradojas!

Fué en un banquete dedicado al segundo de aquellos españoles ilustres. Doscientas personas; intelectuales, políticos, admiradores del estado llano. Y Valle Inclán y Unamuno presidiendo la mesa y dispuestos a recrear la sensibilidad de todos.

¡Recrear! Esto es lo que dice Unamuno que hace Valle Inclán. Recrear el idioma, que, a juicio del gran filósofo de lo imponderable, es algo de más positivo valor que la misma creación de las palabras. Pero a mí me ha parecido siempre que Valle Inclán no es sólo un recreador del idioma, sino también un recreador de la fantasía española y que, en punto a recrear, no se sabe, entre Unamuno y Valle Inclán, cual es el más recreador de los dos.

Esos espíritus sutiles y anarquistas son gloria y ornato de la historia de cualquier pueblo. Si no existiera Bernard Shaw, la actualidad inglesa tendría unas cuantas libras esterlinas menos de simpatía universal. Ni el humorista británico, ni nuestros dos formidables cinceladores del castellano, en cambio, representan una defensa de las esencias económicas o políticas del país. No son, ni quieren ser, constructores del Estado. Vivieron en rebeldía con los Borbones en España, Unamuno y Valle Inclán, como viven en rebeldía con la República y vivirán, sin cambiar de tono, con cualquier régimen, por muy avanzado y demoledor que fuese; y en rebeldía vive Bernard Shaw con liberales y conservadores y socialistas ingleses, porque el ingenio se acomoda mal en los recintos estrechos de la gobernación y del Derecho público.

Pues bien; nuestros dos poetas y profesores de revoluciones literarias, tornearon con tanto donaire en el banquete, que el acto ha dejado una soberbia estela de apreciaciones y comentarios diversos, a pesar de la fiebre política de estos días y del mucho quehacer sentimental que tienen, con eso del regionalismo integral, catalanes, gallegos, vascos y castellanos.

En este punto echaron el ancla los eminentes pilotos. Pero sus teorías de defensa incondicional del idioma castellano contra la competencia de las lenguas españolas en formación, no resultaron ni podían resultar políticas. Casi toda la colonia gallega se hallaba presente cuando el autor de las «Sonatas» confesó que no sólo se había dejado captar por el idioma de Cervantes, sino que abominaba de la lengua de su región natal, y no hubo un gesto hostil ni una protesta disimulada. Y no pocos académicos de la Española escuchaban a Unamuno cuando decía que el castellano se fosilizaba en la Academia, y las manos de todos se juntaron para aplaudir la noble sátira de quien no podía molestar en serio más que a la podredumbre definitiva.

Repito que el espectáculo valía dinero. Uno y otro se expresaron en términos tan curiosos y notables, que las doctrinas hostiles resbalaban sobre las ideas y se convertían en ponderaciones amables. El artista no es nunca un político; lo cual no quiere decir que no pueda un político ser artista y de los de primera calidad.

Cuando Unamuno habla en el Congreso, no se deduce en ninguna ocasión la menor consecuencia grave para nadie. Pero se siente el arte muy de cerca, como si unas alas, sin determinación posible, le rozasen a uno.

Lo que no había ocurrido todavía, es la reunión de esos dos hombres para una propaganda espiritual simultánea. Oyendo a Unamuno nos hacíamos la ilusión de que el habla española era una fuente y las palabras gotas de agua de colores que se deshacían en un limpio cristal; y oyendo a Valle Inclán parecíanos que las vestiduras del Greco habían caído de pronto sobre nuestros cuerpos, más o menos berberiscos, y nos habían transformado en caballeros de la mano al pecho.

Lo demás, el sentido político, el aprovechamiento de estas o aquellas doctrinas para un fin social concreto, estaban fuera de la órbita decorativa del rector y del novelista.

Salimos admirados de la noche que nos había dado la Comisión organizadora del banquete y bendiciendo la hora en que a alguien se le ocurrió pensar en Valle Inclán y en Unamuno para que juntos nos ofrecieran la soberana función de su magia castiza.

(Exclusivas «Sagitario).

Prohibida la reproducción.

UNA COLECTA PARA DAR EDUCACION RELIGIOSA A UNOS NOVENTA MIL NIÑOS

MADRID, julio 25 (lunes).—US.—Ayer se hicieron colectas en todas las iglesias de esta capital con el fin de crear un fondo destinado a dar educación religiosa a noventa mil niños de Madrid que, desde el cierre de los centros que tenían los jesuitas no han podido concurrir a ninguna escuela.

El DIARIO Hablado

es símbolo de progreso y de eficiencia, y de suprema comodidad y beneficio para el radio-oyente y el anunciante avisado, que entrega al éter la difusión de la bondad de sus productos.

M.E.C.D. 2016

DIARIO DE LA MARINA

FUNDADO EN 1832

Dirigido hasta 1919 por D. Nicolás Rivero y Muñiz

OFICINAS: HABANA, PRADO 103.— NEW YORK: 516 FIFTH AVE.

Editado por la Cía. DIARIO DE LA MARINA. (S. A.) cuyo programa consiste: «en la defensa de los intereses generales y permanentes de la Nación cubana, de los especiales de la Colonia española establecida en la misma y de la unión y armonía entre los diversos elementos que conviven en el país».
—Art. 1o. de los Estatutos.

TELEFONOS
Dirección. . . A-4151
Administrador, Contador, Anuncios, Suscripciones, Quejas, Talleres y Correo M-7911, M-7912, M-7913
Jefe Redacción . A-3205
Clasificados. . A-8383
Agencia del Vedado. . . . F-2613
Agencia de Marianao. . . FO-7389

PRECIOS DE SUSCRIPCION AL «DIARIO DE LA MARINA»
Habana y Provincias.
Mes. . . . $ 1.60
Trimestre. $ 4.20
Semestre . $ 8.00
Año . . . $15.00
Extranjero
Trimestre. $ 5.00
Semestre . $ 9.50
Año. . . . $18.00
Edición Dominical: (Para el extranjero solamente)
Semestre . $ 3.00
Año . . . $ 5.00

VIDA MUNDIAL

TODO LO QUE SE REFIERE A LA VIDA POLITICA DE "IL DUCE", B. MUSSOLINI, ES DE ACTUALIDAD PALPITANTE

Por Tiburcio Castañeda

Estaba yo leyendo el jueves último, 21 de Julio, los telegramas de Roma de ese día, llegados a la Habana, y me sorprendió que «Il Duce» había separado en ese día de sus cargos a cinco Ministros, a saber, al de Estado, Gibernación, Comercio y otros dos.

Y esto me sucedía ese día 21, después de haber leído, por la mañana, con gran placer, en «The New York Times Magazine», un artículo titulado «Mussolini looks at the World», («Mussolini mira al Mundo»), en el cual «Il Duce» expone a Emil Ludwig sus doctrinas políticas, y su opinión sobre el Socialismo, el Capitalismo, el Fascismo y el Comunismo, haciendo de paso algunos «entre-filets» sobre varios Dictadores de otras naciones.

Es indudable que Ludwig está en lo cierto, cuando relata lo que piensa Mussolini sobre Italia; y hasta ha cuidado ese Jefe del Gobierno de Italia de no entretejer nada de las demás Naciones, aún de las más cercanas a Italia, cuando habla de su labor, a partir de su niñez.

Hoy, diez años después que Benito Musoslini con sus secuaces realizó el maravilloso viaje de los «Camisas Negras», de Nápoles a Roma, tiene Mussolini una pasmosa clarividencia para poder observar, hasta en las menores detalles, los resultados obtenidos en la importancia que imprimió a Italia, mirada desde los países extranjeros, desde aquellos que tienen fronteras comunes hasta los que forman el territorio que para sí desea en Africa, puesta de acuerdo, y por tanto sin rivalidades estridentes, con su vecina Francia.

Ha logrado también Mussolini el saneamiento de los aamplios territorios en donde se extendía la «malaria», cortando la existencia a desgraciados campesinos que ya pueden vivir sanos y levantando cosechas de cereales con qué librar su existencia.

Yo no estoy haciendo aquí la relación de los enormes beneficios que el pueblo de Italia debe a Benito Mussolini. La hilada de ellos la lleva el pueblo italiano en sus corazones, cada día más amantes por el Duce.

No tuvo reparo Mussolini en relatar su pobreza familiar cuando Emil Ludwig le preguntaba si el hambre había interrumpido su labor, diciendo Mussolini: «El hambre es una excelente educadora, tanto como la prisión o la vista de un adversario». «Mi madre, añadió «Il Duce», era una maestra de escuela que ganaba 50 liras, unos diez pesos al mes y mi padre que era pintor de brocha, ganaba muy poco, y un día llevaron a mi padre a la cárcel por hacer propaganda socialista. «Y yo, decía Mussolini, tenía tal curiosidad por conocer el Mundo que abandoné las clases que daba, y me fuí a Suiza, sin dinero alguno, para labrar la tierra».

«Los sufrimientos de mis padres llenaban todos mis recuerdos. Y llena así mi vida de amargura, ¿qué podía haber sido yo sino un socialista extremista, o un comunista?. Mientras estuve en Suiza, trabajé en la fábrica de chocolate «Orbe», o llevando ladrillos a dos pisos de altura en los 120 viajes que hacía al día. Y en cuanto a la lectura de «Don Quijote en la Cárcel», dice Mussolini que se divirtió mucho con su lectura.

Y en la parte de lectura de periódicos, le preguntaba Emil Ludwig a Musolini si había aprendido mucho en ellos, contestando éste, «que el periódico era su verdadera alma», «y una vez llegué a decir yo, «que era un chichuelo», que el periódico era mi hijo».

«¿Y por qué se pone usted hoy violento contra la Prensa?». Y contestaba Mussolini: «Los periódicos, en su mayor parte, en Italia, están al servicio de intereses, no de ideales».

«Después hablamos de Napoleón 1o., y yo, Emil Ludwig, dije a Mussolini: «Yo no sé si usted cree que Napoleón es un modelo que hay que adoptar, o un obstáculo que hay que evitar». Al oír ésto, Mussolini se echó hacia atrás en su sillón y dijo: «Como un obstáculo, porque nunca, nunca he tomado a Napoleón como un modelo, y no creo que se me debe comparar con él; su actividad era muy distinta de la mía. El puso término a una revolución, y yo he comenzado otra. Su vida me ha enseñado los abstáculos que son difíciles de evitar, tales el nepotismo, el conflicto con el Papa y la falta de conocimientos financieros y económicos».

«¿Por qué cree usted que falló Napoleón?, pregunté a Mussolini. Y contestó éste: «Dicen los maestros de Historia, que Inglaterra tuvo la culpa; pero ese es un error. Lo que sucedió fué, que, como les pasa a todos los grandes ambiciosos, añadió Mussolini, quiso ponerse la Corona Imperial y fundar una Dinastía. Con la gloria imperial, comenzó la decadencia».

«En cambio, añadió Mussolini, recuerde usted a Cromwell que no suscitó guerras. Esto quiere decir, dijo «Il Duce», que puede haber imperialismo sin imperio; vea usted, que cuanto más se extiende un Imperio más pierde de su solidez».

«¿Hay algún usurpador en el curso de la Historia que fué amado por sus conciudadanos?, preguntó Emil Ludwig a Mussolini; y contestó éste: «Quizás César; y el asesinato de éste fué una inmensa desgracia para la humanidad. Yo admiro a César, dijo Mussolini; él fué el único que reunió en una persona la voluntad enérgica del guerrero y el genio del hombre sabio y prudente. Eso quiere decir que Julio César era un filósofo que lo veía todo como si fuese el principio de una «specie aeternitatis». Ciertamente, Julio César aspiraba a la fama, pero su ambición no lo separaba de la humanidad».

«¿De modo que un Dictador pudee ser amado?, preguntó a Mussolini su interlocutor; y contestó «Il Duce»: «Puede serlo, si las muchedumbres le temen, a la vez, porque las masas humanas se encariñan por los hombres fuertes»; y añadió «Il Duce», «no hay que olvidar que la muchedumbre es del género femenino y por eso se adueñan de ella los hombres fuertes».

Preguntó después su interlocutor a Mussolini si creía que muchos jóvenes se hacen anarquistas por que no han tenido ocasión de poder mandar, y contestó «Il Duce»: «Todo anarquista es un Dictador fallido».

«¿Cómo traza usted la línea divisoria entre la revolución justificada y la que no lo es?», preguntó su interlocutor a Mussolini; y contestó éste: «Esa línea moral existe y todos deben conocerla».

Y puesto ya en trance de preguntar al Duce sobre su vida política, le dijo su interlocutor: «¿Si usted hubiese triunfado en 1913 en las calles de Milán, qué hubiera sucedido?».

«¿Entónces?, replicó el Duce; hubiera traído la República».

«¿Y cómo pone usted de acuerdo esas tendencias?, preguntó el interlocutor al Duce, con su nacionalismo, con el nacionalismo que usted parecía haber abrazado entónces?»

Y contestó Mussolini, preguntando a su vez: «¿No puede un republicano ser tan nacionalista como un monárquico, y quizás hasta excederle?».

«¿No hay destinos inalterables, preguntó ese alemán a Mussolini, ya sea en el lenguaje o en la raza, que producen conflictos entre los pueblos?»

«¡Destino!, dijo Musolini; los hombres de Estado hablan del Destino, cuando han cometido un error; y añadió: En Italia, yo, dijo el Duce, como un antiguo socialista tengo que decir que el socialismo era unificador. Desde 1892 cuando los socialistas se separaron de los anarquistas, en el Congreso de Génova, hasta 1911, los socialistas italianos lucharon por una Italia unida. Y entonces, dice Mussolini, se me ocurrió a mí que la unidad de la Nación Italiana, con o sin el socialismo, era necesaria; y la hemos hecho sin ampararnos en el socialismo, dijo brillantemente el Duce.

N. GELATS & Co.

Habana — BANQUEROS — Aguiar 106-108

Vendemos cheques de Viajeros
Pagaderos en todas partes del mundo
y Cartas de Crédito Circulares
en las mejores condiciones.

"SECCION DE CAJA DE AHORROS"

Recibimos Depósitos en esta Sección Pagando el 3 por 100 Anual. Todas estas operaciones pueden efectuarse también por correo.

SPORTS — DIARIO DE LA MARINA — SPORTS

Miralles mantuvo al "Víbora" en el primer lugar ayer

Pitcheando y bateando con oportunidad logró vencer al Deportivo de Cárdenas 14x4

Cubriendo el primer turno del doble header marcado ayer para el Stadium de Regla, los muchachos del Víbora Tennis Club, con el right-hander Mirallés en el box, dispusieron fácilmente del Club Deportivo de Cárdenas, 14 por 4, para sostenerse en el primer lugar de la contienda de la Liga Nacional.

No queriendo correr el chance de una segunda derrota consecutiva, el manager viboreño dependió desde el primer momento de su pitcher estrella, el sensacional Mirallés, quien dominó a su antojo a lo shitters cardenenses, a pesar de que le batearon 11 hits. Sus bolas fueron descifradas fácilmente en algunos intantes, pero resultaron siempre un enigma cada vez que un hit pudo significar una carrera.

A tal punto llegó su efectividad con hombres en las bases, que los Cardenenses no pudieron pisarle la goma hasta el octavo inning, después que el Víbora había logrado una delantera de 9x0. En ese octavo acto batazos de Escudero y Trujillo, empujaron las tres anotaciones de los visitantes, para salvarle del «shut-out». Un nuevo batazo de Trujillo empujó una más en el noveno. El prolongado basketbalista y pelotero jugó un short stop bastante aceptable, habiendo aceptado ocho de los 10 lances que le enviaron por su territorio. Al bate prodigó tres hits, entre ellos un tubey.

El Víbora que continúa desbordado al bate, coleccionó 14 hits, varios de los cuales fueron de distintos metraje.

DEPORTIVO CARDENAS

	V.	C.	H.	O.	A.	E.
E. G Zuñiga ss 3b	4	1	1	3	1	1
F. Héctor 1b cf	5	1	2	5	1	0
R. Trujillo 3b ss	5	1	3	2	6	2
J. Reyes lf	4	0	1	3	1	0
J. Albelo 2b	4	0	1	4	4	0
M. Díaz c	3	0	2	2	0	0
L. R. Ochoa rf	3	0	0	1	0	0
V. Díaz cf	1	0	0	0	0	0
P. R. Picion p	1	0	0	0	1	0
Planel p	1	1	0	0	1	0
Rodríguez 1b	3	0	1	4	1	0
Totales	34	4	11	24	16	3

VIBORA TENNIS CLUB

	V.	C.	H.	O.	A.	E.
D. Rodríguez 3b	3	1	0	3	1	1
J. Figueras lf	5	1	2	0	0	0
C. Martínez c	4	2	2	4	2	0
G. Quesada 1b	4	3	2	13	0	0
F. Gay 2b	5	3	2	3	6	1
J. Mirallés p	3	2	2	0	2	0
R. Costales ss	5	1	2	0	2	0
E. Escudero cf rf	2	1	2	2	0	0
P. Armenteros rf	0	0	0	0	0	0
R. Vega cf	3	0	0	2	0	0
J. Guerrero rf	1	0	0	0	0	0
Totales	35	14	14	27	13	2

ANOTACION POR ENTRADAS

D. Cárdenas	000	000	031	4
V. Tennis	000	630	05x	14

SUMARIO

Three base hits C. Martínez, Escudero Two base hits: G. Quesada; Costales, Zuñiga, C. Martínez; Trujillo, Mirallés, Sacrifice hits L. R. Ochoa Carreras producidas por los bateadores Goy, 2; Costales 4; Escudero 2; D. Rodríguez; Trujillo 2; Albelo; Quesada 2; Mirallés 2; Héctor. Bases robadas Trujillo. Double plays. Trujillo a Héctor, Albelo a Héctor, Costales a Gay 0, Quesada. Struck outs: Mirallésé 4; Piñón, 0; Planels 2. Bases por bolas Mirallés 4; Piñón 4; Planels 3; Dead balls Planells a Mirallés. Tiempo 2 horas. Umpires Atán y Magriñat. Anotador Antonio Conejo. Observaciones: Hits a Piñón 5 en 3 innigs y ningún out en el 4.

Todo está listo para comenzar las Olimpíadas

El segundo grupo que envía Irlanda llegó anoche.—Las que competirán en el track

LOS ANGELES, julio 24 .(U. S.) Todo listo, las banderas desplegadas, lleno de visitantes, con la crema de los atletas amateurs de todo el mundo aquí. Los Angeles está sobre la punta de los pies esperando la apertura de los Juegos Olímpicos, el próximo sábado.

Falta menos de una semana para la inauguración y ya no hay una puntilla que clavar. El stadium olímpico, centro de actividad y otros ocho stadiums más pequeños, están completos y dispuestos.

Muchos llegaron hoy y el «rush» de los atletas a la villa olímpica, será mañana algo parecido a un procesión. El de hoy fué el día de los daneses y éstos dieron vivas como buenos muchachos, cuando su bandera fué desplegada por la mañana en la villa. El team lo componen treinta y cuatro hombres y mujeres.

Un segundo grupo de irlandeses llegó esta noche.

El team austriaco de nueve hombres y dos mujeres, incluyendo al doctor Theodor Schmidt, presidente del Comité Olímpico Austriaco y el Príncipe Ferdinand Von Und Zu Liechtenstein, se esperan mañana por la mañana.

Y luego, poco después, llegará un tren especial con atletas de la Gran Bretaña, Africa del Sur, Canadá y Hungría, agregando doscientos habitantes a los que ya hay en la villa.

Las naciones inscriptas en las justas de track y field hasta hoy, son:

Argentina, Australia, Austria, Brasil, Colombia Cuba, Checoeslovaquia, Dinamarca, Ecuador, Estonia, Finlandia, Francia, China, Alemania, Gran Bretaña, Grecia, Haití, Holanda, Hungría, India, Italia, Japón, Latvia México, Nueva Zelandia, Noruega, Filipinas, Polonia, Portugal, Suecia, Suiza, Africa del Sur, Uruguay Canadá y Estados Unidos.

Continuó su racha brillante el Fortuna al derrotar ayer a los Telefonistas por amplio margen

Debutó Gerardo Rodril y tuvo que ser sustituído por Narciso Picazo. La batería fortunista supo sacarle lascas a las oportunidades que se le brindaron. Buen trabajo del pitcher García

EL FERROVIARIO VENCIDO POR EL A. D. C.: 12x4

(Por M. F. DE LA REGUERA)

Un nuevo triunfo, de enorme importancia moral y material, se apuntó ayer el magnífico «nine» del Club Fortuna que cada día luce más efectivo en sus demostraciones. El Teléfonos no pudo repetir sus hazañas anteriores. Encontró al Fortuna en la mejor disposioión... y pasó el noveno sin que la más ligera amenaza cruzara junto a los que finalizaban con el margen favorable.

Podemos decir, en resumen, que el Fortuna luchó con paso de vencedor en todos los momentos.

RODIL, EN MALAS CONDICIONES, NADA PUDO HACER

Gerardo Rodil, como habíamos anunciado previamente anunciado, ocupó el box del Teléfonos. No tuvo suerte en su debut el novel lanzador. Fué su labor efímera. No venía por la goma el hombre y tuvo que ser relevado prontamente por Narcisin Picazo, que fué saludado en forma poco cariñosa por la batería fortunista. A Picazzo se le bateó con rudeza en sus primeros instantes, después fueron escaseando los batazos no sabemos si por la efectividad de sus curvas o por lo descansados que se sentían los players fortunistas después de su acumulación inicial. Rodil, pese a este contratiempo, gustó a los fanáticos Se adivinan én el joven lanzador magníficas condiciones para brillar.

DOMINANDO EL FORTUNA DURANTE TODA LA TARDE

La novena del Fortuna prácticamente aseguró su triunfo en los dos primeros episodios. Pasado aquel momento fué pan comido el desafío. El team entero y su lanzador, Julián García, defendiéndose como todo un general bien llevado siempre por Cordeiro que está jugando una gran pelota en la temporada.

Bateó el Teléfonos dos hits más, pero el Fortuna conectó sus estacazos en los instantes precisos mientras sus contrincantes lo derrocharon sin resultado positivo para su causa.

Los fanáticos esperaban una lucha cerrada en los nueve episodios pero frustró estas esperanzas el buen arranque fortunista.

Para el Fortuna este triunfo significa mucho ya que mantienen sus posibilidades al Campeonato y al Teléfonos, por ser esta su segundo fracaso, se le complica extraordinariamente su paso y pone en un serio aprieto su championabilidad.

OTRO MAS PARA EL A. D. C. Y MUY DEBIL EL FERROVIARIO

Otro juego de calle fué el segundo de la tarde. El A. D. C. lució en todos los instantes muy superior en su contrincante y por esta circunstancia el desagrado más completo se observó en las graderías durante la hora y cincuenta y cinco minutos que se extendió la exhibición. Los bateadores del A. D. C. se despacharon a su gusto y muy especialmente Estévez con dos triples de Liga grande. Peña Zamora no estaba del todo mal pero bien tanto jugada desalentadora entre sus compañeros que acabó por sumarse al coro. Fué el score final 12 por 4.

ESE PALCO DE LA PRENSA, ¿PARA QUIEN ES...?

Tanto en los terrenos del Regla como en el Ferroviario viene ocurriendo algo sencillamente insólito En el palco que en uno y otro terreno se le destina a la prensa y que se destaca por el gran cartel convenientemente situado, es ocupado por personas a quienes no les corresponde permanecer y que ponen a prueba su frescura quedándose cómodamente en sus puestos mientras los que vamos a aquel lugar para trabajar, no nos queda más remedio que permanecer de pie. El Presidente de la Liga, el doctor Valdés Jorge, nos dice que se va a dirigir oficialmente a los administradores de terrenos para que las «frescuras» no se repitan.

TELEFONOS

	V.	C.	H	O	A.	E
L. Romero, 2b	5	0	1	4	1	0
F. Alonso, cf	4	1	2	2	0	0
F. Espiñeira, c	3	1	2	2	4	0
O. Reyes, 1b	4	0	1	9	2	1
Palencia, ss	3	0	0	3	2	2
M. Flores, lf	3	0	0	1	0	0
A. Suárez, 3b	4	1	1	2	0	0
Ballester, rf	3	0	1	1	0	0
Rodil, p	0	0	0	0	0	0
Picazo, p	3	0	2	0	2	0
Colinó, lf	1	0	1	0	0	0
Domínguez, x	1	0	0	0	0	0
Totales	34	3	11	24	11	3

FORTUNA

	V.	C.	H	O	A.	E
A. Gómez, lf	4	1	1	2	0	0
P. Navarrete, rf	4	1	1	5	1	0
A. Falla, 3b	3	2	2	1	1	1
P. Alonso, cf	4	1	1	8	0	0
R. Cordeiro, c	2	0	0	4	1	0
M. Avoy, cf	4	1	0	2	0	0
M. González, 2b	3	1	2	4	1	0
R. Camino, ss	4	1	1	1	2	0
J. García, p	3	1	1	0	4	0
Totales	31	9	9	27	10	1

Anotación por entradas

Teléfonos	200	000	100—3
Fortuna	340	000	20x—9

Carreras empujadas: F. Espiñeira, 1; O. Reyes, 1; Alonso, A. Gómez, 1; P. Navarrete, 1; Falla, 1; L. Romero, 1; R. González, 1. Two base hits: F. Espiñeira, 1; R. Camiño, 1; Suárez, 1; Romero, 1; F. Alonso, 1. Sacrifice hit: R. Cordeiro, 1. Bases robadas: A. Gómez, 1; A. Falla, 1; R. Avoy, 1. Double plays: L. Romeró a O. Reyes a A. Suárez, J. García a R. González a F. Alonso, A. Falla a P. Alonso. Struck outs: G. Rodil, 0; J. García, 4; N. Picazo, 4. Bases opr bolas: G. Rodil, 5; J. García, 2, N. Picazo, 1. Deal ball: J. García a A. Palencia. Passed balls: F. Espiñeira, R. Cordeiro. Tiempo: 1:49. Umpires: J. Ecay, home; F. Hernández, bases. Anotador: Eugenio Torres. Observaciones: Hits a G. Rodil, 2 en 1 y 3 veces al bate; x bateó en el 9o. por J. Ballesté. Lo perdió G. Rodil.

FERROVIARIO

	V.	C.	H	O	A.	E
A. Freire, 2b	5	0	1	2	3	1
E. Peña, cf	4	0	0	1	1	0
A. Blanco, ss	2	1	0	3	7	3
O. Cruz, c	4	2	3	2	1	0
F. Hernández, 1b	3	1	0	12	1	2
A. Fernández, rf	3	0	1	0	0	1
A. Herrera, lf	4	0	1	2	0	0
G. Curbelo, 3b	2	0	0	0	1	0
E. Peña, p	3	0	0	2	2	0
M. Gorostiza, 3b	2	0	1	0	0	0
L. Pajón, p	1	0	0	0	0	0
Totales	33	4	7	24	15	7

A. D. C.

	V.	C.	H	O	A.	E
O. Pérez, cf	4	2	3	4	0	0
J. López, rf	4	2	2	1	0	0
R. Mirabal, 3b	5	1	0	1	1	0
G. Rodríguez, p	5	1	1	1	4	0
J. Estévez, c	5	2	3	4	0	0
F. Villar, lf	4	1	1	1	0	0
F. Mata, ss	4	2	2	0	2	2
E. Aguirre, 2b	3	0	0	2	6	0
G. Dávila, 1b	4	0	0	13	0	0
A. Rodríguez, 2b	1	1	1	0	0	0
Totales	39	12	13	27	13	2

Anotación por entradas

Ferroviario	100	100	002—4
A. D. C.	203	001	60x-12

Carreras empujadas: O. Cruz, J. R. Estévez, G. Rodríguez, A. Fernánrez, A. Rodríguez, F. Villar, Gorostiza. Two base hits: O. Cruz, 1; A. Rodríguez. Three base hits: J. Estévez, 2. Bases robadas: O. Pérez, 2; J. M Estévez, 1; F. Villar, 1; A. Blanco, G. Dávila, 1. Double plays: E. Aguirre a G. Dávila, Rodríguez a E Aguirre a G. Dávila. Struck outs: 1, Rodríguez, 4; E. Peña, 1; Pajón, 0. Bases por bolas: I. Rodríguez, 4; E. Peña, 4; Pajón 0. Tiempo: 1:55. Umpires; J. Ecay, home; F. Hernández, bases. Anotador: Eugenio de Torres. Observaciones: Hits a E. Peña, 12 en 6|3 y 34 veces al bate.

Ed Guedes dejó en blanco al "Yara" ganándole 5 por 0

El joven ex pitcher de los Caribes se mostró altamente efectivo y permitió 4 hits

Ed Guedes, joven ex pitcher universitario, derecho para lanzar y zurdo para pensar algunas veces, se presentó ayer en brillantísima forma en el terreno del Stadium de Regla, y propinó los nueve escones a los muchachos del Yara, ganándoles con score de 5 por 0 en el game estelar del doble header ofrecido.

Como rival de labor figuró Felo Córdova, el veterano hurler amateur y ello dió lugar a un bonito duelo que encontró su decisión cuando el Cubaneleco logró pisar la goma, por primera vez, en el cuarto inning.

Hasta esa entrada Felo mantuvo a raya a los «eléctricos», engañándoles con sus bolas mal intencionadas, hijas de una experiencia de 15 años en el base ball amateur, pero Guedes se mostró tan intransitable como él, y eso hizo que ninguna de las dos novenas pudiese pisar el plate.

Una vez roto el hielo en el cuarto, los ahijados de Jacinto Calvo siguieron atacando con entusiasmo en las posteriores entradas, y bonitos rallies puestos en práctica en el sexto y octavo episodios les produjeron dos racimos de dos carreras respectivamente. Gustavo Alfonso, considerado por la crítica como la mejor tercera base de los amateurs, tuvo mucho que ver en esa acometida con sus oportunos batazos. Disparó dos tubeyes centelleantes y anotó dos carreras personalmente, para demostrar que aún sigue siendo el player peligroso que tantos dolores de cabeza produjo cuando vistió el uniforme de los azules del V. T. C.

Entre él y el Bambino Espinosa, que parece empeñado en sostenerse como el mejor de los center fielders amateurs, dirigieron el bombardeo que cayó sobre Felo Córdova pasado el quinto inning, siendo, por tanto, responsables directos de la hermosa victoria de Guedes.

Este, incidentalmente, dejó en cuatro hits a la batería del Yara, propinándoles cuatro strike outs. Sólo Pedrito Olivares pudo conectarle con facilidad, siendo esta otra de las cosas que propiciaron la lechada del club. Olivares se embasó frecuentemente, pero cuando bateó no encontró hombres en las bases, y cuando llegó a las almohadas no encontró quien lo metiese.

Rodríguez, short stop del Cubaneleco, tuvo un gran día al campo, habiendo aceptado siete lances sin errores. Carcas también lució en la intermedia.

YARA

	V.	C.	H	O	A.	E
L. Tavío, cf	4	0	0	3	0	0
E. López, ss	4	0	0	1	0	1
L. García, lf	4	0	0	1	0	0
O. Olivares, 2b	4	0	3	2	5	1
S. Hernández, 3b	4	0	0	2	5	1
J. Ealo, 1b	3	0	0	10	0	0
C. Alvarez, rf	3	0	1	2	0	0
R. Fernández c	1	0	0	3	1	1
R. Córdova, p	2	0	0	0	4	1
Totales	30	0	4	24	15	5

CUBANELECO

	V.	C.	H	O	A.	E
G. Andreu, rf	4	0	1	3	1	0
A. Rodríguez, ss	3	1	0	4	3	0
G. Alfonso, 3b	4	2	2	1	0	0
P. Espinosa, cf	4	1	2	0	0	0
R. Carcas, 2b	4	0	0	1	4	0
F. Rodríguez, 1b	4	1	2	11	1	0
M. Lafuente, lf	1	0	0	0	0	0
A. Maestri, c	4	0	2	6	1	0
E. Guedes, p	4	0	0	1	1	0
E. Moré, lf	3	0	1	0	0	0
Totales	35	5	10	27	11	0

Anotación por entradas

Yara	000	000	000—0
Cubaneleco	000	102	02x—5

SUMARIO

Two base hits: G. Alfonso, 2; P. Espinosa, 2; P. Olivares. Carreras producidas por los bateadores: F. Rodríguez, G. Alfonso, P. Espinosa, Carcas, A. Maestri. Bases robadas; Carcas, C. Alvarez. Struck outs: Guedes, 4; Córdova, 2. Bases por bolas: Guedes, 2; Córdova, 2. Tiempo: 1:50. Umpires: Atán y Magriñat. Anotador:

Agüero dominó al team de O. Públicas en "La Tropical"

El veterano Justo A. Rodríguez fué el único que pudo batearle con facilidad. Le pegó de 4-3

Un bonito juego dieron ayer por la mañana las novenas de la Shell Mex y Deportivo de Obras Públicas en el Stadium de la Tropical en opción al campeonato de verano organizado por la Liga Social. En él se jugó pelota de altura, habiendo ganado los gasolineros con score de 5 por 2 gracias al pitching desplegado por Agüerd, que se mantuvo muy efectivo con hombres en las bases, a pesar de haber permitido ocho hits.

Buenos batazos de García, que jugó la segunda base en lugar del Polaco Arredondo, Joaquín del Calvo, que patroló el center con su acostumbrada habilidad y Camejo fueron responsables directos de la victoria de la Shell, que anotó todas sus carreras en el tercer acto.

El Deportivo Obras Públicas lució practicamente indefenso en sus acometidas y tuvo la fatalidad de cometer tres errores que les perjudicaron grandemente. De todos modos, sin embargo, Agüero se presentó muy efectivo en el box y parecía imposible que le pudieran vencer.

Pepito Agüero, tennista a ratos, shellista entusiasta y short stop por afición, tuvo un bonito día al campo al aceptar ocho lances en elegante estilo. El viejo Justo Angel Rodríguez fué otro que brillo en el game. Bateó con todo el entusiasmo que podían producirle sus 55 años (esta es la edad que muchos aseguran que tiene) y sus 24 conocimientos del game.

SHELL MEX

	V.	C.	H.	O.	A.	E.
S. Agüero ss	5	1	0	3	5	0
G. García 2b	3	1	2	3	3	1
J. Calvo cf	3	1	2	1	0	0
R Hernández 3b	4	1	1	1	1	0
E. Camejo rf	4	0	1	2	0	0
M. Bueno c	3	0	0	7	1	0
A. González lf	4	0	0	1	0	0
S. Anrich 1b	4	0	0	8	0	0
O. Agüero p	3	1	1	0	2	1
A. Peraza rf	0	0	0	1	0	0
Totales	33	5	7	27	12	2

DEPORTIVO O. PUBLICAS

	V.	C.	H.	O.	A.	E.
P. Montejo 3b	3	0	0	0	1	1
E. Pila cf	4	1	0	3	1	0
J. B. Pérez lf	5	0	1	3	1	1
G. Delgado 2b	4	1	3	4	2	1
A. Figarola c	2	0	0	9	1	0
J. A. Rodríguez 1b	4	0	3	6	1	0
R. Bersaguí. ss	4	0	0	2	2	0
G. Margolle rf	3	0	0	0	0	0
A. Borberá p	4	0	1	0	1	0
Fuentefría (x)	1	0	0	0	0	0
Totales	34	2	8	27	10	3

ANOTACION POR ENTRADAS

Shell Mex	005	000	000	5
D. O. Públicas	001	000	100	2

SUMARIO

Carreras producidas por los bateadores J. A. Rodríguez Delgado. Bases robadas R. Hernández. Camejo. 0 Agüero. G. García. Double plays: Pila a Delgado; J. Agüero, sin asistencia. Struck outs Barberá 9 0 Agüero 5 Bases por bolas Barberá 4 0 Agüera 4. Dead balls por Aguero a Montejo. Tiempo dos horas. Umpires Ecay Betancourt, Atán. Anotador Antonio Conejo.

Frontón Habana Madrid

FUNCION DE LA TARDE

Domingo. Salieron a pelotear el primero, de 30 tantos, los blancos, Salvador y José Mary, contra los azules Montes menor y Echanique. Lo empataron en 2; 3; 4 y 8. Lo ganan los blancos. Los azules quedan en 21. Boletos a $1.80.

Primera quiniela: Echanique. Boletos a $6.20 combinada; Echanique y Ozquila. Boletos a $18.00. Estelar de la tarde; lo disputan, los blancos. Andrés y Labat menor, contra los azules, Ugalde y Mir. Lo empatan en 3; 4; 8; 9; 10; 11; 12; 14; 15; 16; 17; 18 y 19. Lo ganan los blancos. Los azules llegan a 28. Boletos a $1.80.

Segunda Quiniela; Ugalde. Boletos a $1.80.

Cominada; de Ugalde y de Vallejo a $20.00.

Tercer partido; lo pelotean, los blancos, Ozquila y Montes mayor, contra los azules, Pascau y Cubota. Lo empatan en 1; 2; 3; 4; 5; 6; 14; 15; 16; 19; 20 y 25. Lo ganan los azules. Los blancos quedan en 27. Boletos a $1.80.

FUNCION DE LA NOCHE

Pelotean el primero, de 30 tantos, los blancos, Guillermo y Pastrana, contra los azules, Constante y Azpeitia. Lo empataron en 29. Lo ganaron los blancos. Y los azules quedaron en 29, Boletos a $1.80.

Primera quiniela de José Mary. Boletos a $5.60. Combinada de José Mary y de Cubota a $10.00. Partido estelar; lo disputan, los blancos, Vallejo y Mina, contra los azules, Sarmiento y Epifanio. Lo empataron en 1; 2; 3; 4; 13; 16; 17; 24 y 29. Lo ganaron los blancos. Boletos a $1.80.

Segunda quiniela; de Emilio. Boletos a $4.60.

Combinada: Emilio y Sarmiento. Boletos a $8.00.

Tercer partido; lo disputan, los blancos, Valenzuela y Gayarre, contra los azules, Alí y Emilio. Lo empatan en 3; 5; 7; 8; 10; 11; 12 y 13; 15; 17 y 20. Lo ganaron los blancos. Los azules quedaron en 26. Boletos a $1.80.

D. F.

DOS JUEGOS PERDIERON LOS ROJOS DEL CINCI CONTRA LOS CARDENALES

Esta noche pelea Uzcudun con Schaaf

SPORTS DIARIO DE LA MARINA SPORTS

AÑO CIEN — LA HABANA, LUNES, 25 DE JULIO DE 1932 — PAGINA TRECE

DESDE EL BULL PEN

-Flint Rhem en forma.
-Está pitcheando bien.
-Arlett piensa volver.

Por GALI

Los phillies de Burt Shotton están yendo lejos en la Liga Nacional. Prácticamente están esperanzando a sus partidarios y son muchos los que sueñan ya con un buen puesto en la primera división.

Puede que así resulte en efecto, pero usted puede asegurar lo siguiente: si eso sucede, Burt Shotton, los Bakers y demás emparentados con la familia filadelfiana tendrán que agradecerle el acontecimiento a Charles Flint Rhem, el hombre de los «raptos misteriosos», que les ha pitcheado brillantemente desde que se inició la season.

Flint no pitcheó gran cosa en 1931, pero esta temporada ha sufrdo una agradable transformación y está pitcheando como en 1926, cuando ganó más de 20 desafíos para provocar el triunfo de los Cardenales en la Liga Nacional.

Los críticos están altamente impresionados con las demostraciones de Rhem y le admiran por haber aumentado su trabajo a pesar de haber sido vendido conjuntamente con el infielder Delker, a un team que se esperaba fuese candidato al último lugar.

Cualquier otro jugador se hubiese sentido afectado por el descenso experimentado, pero Flint se creció y gracias a ello los Phillies han encontrado con hábil auxiliar que les ha permitido sostenerse en la primera división durante largo rato.

Actualmente Flint posee un record de 10 victorias y cuatro derrotas, apareciendo en el grupo de los primeros hurlers de la Nacional.

* * *

Ya se tienen nuevas noticias de Buzz Arlett, el gigantesco outfielder del Baltimore, que fué despedido del Big Show injustificadamente, como lo demuestra el hecho de que ha sostenido un alto promedio al bate desde que ingresó en la Liga Internacional. Buzz había estado fuera de juego como consecuencia a una lesión sufrida en un dedo, pero hace días volvió al line up y festejó su retorno disparando dos jonrones en cuatro veces al bat, los números 43 y 44 de la temporada.

Buzz tiene interés en superar el record impuesto por Joe Hauser, que bateó más de 60 jonrones hace dos años, y al mismo tiempo, está buscando un chance en una de las novenas de las Mayores. El joven player está seguro de no ser el outfielder más malo del mundo, y cree, sin que le falte razón, que más de un team se beneficiaría grandemente con su hitting (el Chicago Cubs, entre ellos).

«Quisiera volver a las Mayores—dice Buzz. —No sólo para demostrar que puedo batearle a los pitchers de los dos grandes circuitos, sino para convencer a muchos de que mi fielding no es tan malo como se cree Cuando jugué con los Phillies actué bajo un fuerte handicap. Estaba pesando demasiado y no podía moverme en los jardines. Ahora estoy en buen training y estoy dispuesto a someterse a la mejor prueba».

Yo creo, como Arlett, que los clubs de las Mayores no vieron bien lo que hacían cuando lo despidieron del Big Show, y me parece que alineado ahora en el Boston, Chicago o cualquier otra novena podría hacer mucho con su poderoso bate. Una nueva prueba está en el ambiente, y esa es la que deben darle antes de que finalice la season.

* * *

Al revés de muchos teams de las Mayores que dependen grandemente de sus sluggers, los Piratas de Pittsburgh se están manteniendo a la cabeza de los clubs en la Liga Nacional ayudados por el hit and run y bien protegidos por un magnífico cuerpo de pitchers que están trabajando a la campana.

Nadie puede decir que los Piratas poseen un Babe Ruth, un Jimmy Foxx o un Cluck Klein. Pie Traynor y Paul Waner son los bateadores de mayor metraje en el team y ambos parecen encantarse con enviar la bola por encima de la cabeza de los fielders. Al principio de temporada Paul Waner disparó una bonita serie de home runs, pero después se paralizó y ahora los batazos de cuadro esquinas constituyen una nota curiosa en sus excursiones al bate.

Otra parte fuerte de la novena es el pitching certero que están desarrollando sus lanzadores. Muchas veces se ha hablado de la pujanza del staff del Chicago Cubs, considerándosele el mejor de ambas ligas, pero, no parece malo agregar que si el conjunto del Chicago es el mejor, el de los Piratas no le está muy a la zaga.

Yo respeto siempre la opinión de todo el mundo, pero creo que se comete una injusticia si no se dice que los Piratas se han levantado mucho en pitching en los últimos tiempos, siendo actualmente más impresivos que los Cubs de Roger Honhsby.

El Rajá cuenta con Lon Warneke, Pat Malone, Charley Root, Bob Smith y Guy Bush que están pitcheando en excelente forma, pero, no debe olvidarse que Swetonic, Swift, Kremer, Bench, Meine, Chagnon y Harris están desplegando una preciosa actividad con los Bucs.

Swetonic sobre todo, está llegando al «top» de sus facultades y le está dando un «kick» diario a los que lo consideraron en decadencia el año pasado por el hecho de que su brazo se negó a responder a las llamadas que le hicieron. Henie Meine está pitcheando la mejor pelota de su carrera, y el veterano Ray Kremer, el hombre más viejo del staff, está trabajando como en 1925, cuando ayudó al éxito del team en la Liga Nacional.

Creen sinceramente esto que les voy a decir: los Cubs de Chicago poseen un magnífico staff de lanzadores y puede capturar el pennant de la Liga ayudados por sus demostraciones, pero los Piratas no andan muy detrás y mientras reciban ese pitching serán contrarios peligrosos, favoritos de muchos para capturar el pennant.

Lefty Gómez le ganó al team de los "A's" 9 a 3

Gehrig bateó un triple en el séptimo con las bases llenas en el séptimo acto

YANKEE STADIUM, julio 24.—US—Ante una concurrencia de 36.000 fanáticos, Lefty Gómez, el zurdo estrella de los Yankees, rechazó las acometidas de los Atléticos esta tarde para apuntarse su novena victoria en diez salidas.

Los Yankees vencieron con score de 9 por 3.

Un sensacional rally en el séptimo aseguró el triunfo para los neoyorkinos, cuando metieron seis carreras con cinco hits.

Un doble de Miller en el noveno, con dos hombres en bases, ayudado por un error de Chapman, salvó a los Atléticos de la lechada.

Gehrig bateó un sensacional triple con tres hombres en bases, iniciando el rally de los Yankees en el séptimo.

PHILADELPHIA

	V.	C.	H.	O.	A.	E.
Bishop, 2b	3	0	0	1	3	0
Williams, 2b	1	0	0	1	1	0
Cramer, cf	4	0	1	2	0	1
Cochrane, c	4	1	2	9	0	0
Simmons, lf	4	1	1	2	0	0
Foxx, 1b	4	0	0	4	0	0
McNair, ss	4	0	0	1	2	1
Miller, rf	3	1	2	3	0	0
Dykes, 3b	4	0	1	1	0	0
Grove, p	3	0	0	0	0	0
Totales	34	3	7	24	6	2

YANKEES

	V.	C.	H.	O.	A.	E.
Hoag, rf	4	1	0	2	0	0
Sewell, 3b	5	2	5	1	3	0
Chapman, lf	3	1	0	2	0	1
Gehrig, 1b	4	1	1	8	0	0
Lazzeri, 1b	4	2	1	0	1	0
Byrd, cf	4	2	2	3	0	0
Crossetti, ss	4	0	1	2	0	0
Jorgens, ss	4	0	1	2	0	0
Gómez, p	4	0	1	0	1	0
Totales	35	9	11	27	5	1

Anotación por entradas

Filadelfia	000 000 003—3
Yankees	021 000 60x—9

Sumario:

Carreras empujadas: Gómez, Sewell, Gehrigh 3. Lazzeri, Crosetti 2, Miller. Two base hits: Cochrane, Miller. Three base hits: Gehrig, Crosetti. Home runsÑ Sewell. Bases robadas: Chapman. Double plaqs Bishop, McNair y Foxx. Bases por bolas: Grove 6; Gómez 1. Struck outs: Gómez 6, Grove 9. Quedados en bases: Fila 5. New York 8. Umpires: Nallin y Vangraflan. Tiempo: 1.40.

VENCIERON LOS DODGERS DESPUES DE OBTENER 5 DERROTAS CONSECUTIVAS

BROOKLYN, Julio 24. (US.)—La cadena de derrotas del Brooklyn, que llegaba a cinco consecutivas, fué cortada hoy, cuando Dazzy Vance, el veterano as del box, pitcheó para los Dodgers una victoria de 5 por 4 sobre los Phillies. Hack Wilson bateó un home run y un single por los ganadores, metiendo tres carreras.

Ed Holley pitcheó todo el game por los Phillies.

		C.	H.	E.
Filadelfia	010 003 000—4	8	1	
Brooklyn	014 000 00x—5	9	0	

Baterías: Holley y V. Davis. Vance y Sukeforth.

Ante la concurrencia mas grande registrada en Whigley Field Piratas y Cubs dividen honores

Lon Warneke registró su octavo triunfo consecutivo y su décimo quinto de la temporada. Continúa el Pittsburgh con cuatro y medio juegos de ventaja.—Sacaron del box a Heinie Meine

CHICAGO, julio 24 (US.)— Una concurrencia de 51.000 personas, la mayor que jamás se ha reunido en Wrigley Field, vió a los Piratas, leaders de la Liga y a los Cubs, dividir un doble header. Los Cubs ganaron el primero con fácil score de 7 por 2 y consiguieron una ventaja de 5 carreras en el segundo, sólo para verse derrotados más tarde 7 por 5. La división de honores no afectó a la distancia de cuatro juegos y medio que llevan los Bucaneros a sus rivales.

Lon Warneke registró su octavo triunfo consecutivo y su décimoquinto de la season en el primer game y fué hábilmente ayudado por buen hitting de parte de sus compañeros. Sacaron del box a Heine Meine ligándole los hits en los primeros innings. El mayor surtido se lo batearon en el tercero, cuando Hack pegó un doble, Stephenson un single y Moore su décimo cuadrangular del año.

Guy Bush comenzó el match de modo impresionante; pero se debilitó después de cuatro actos. Tres carreras le anotaron en el quinto por base a Suhr, single de Piet, doble de Comorosky y un sencillo de P. Waner. Luego Gus Suhr, con dos en bases en el sexto, soltó un home run que puso a los Piratas al frente. Anotaron otra vez en el noveno contra Bob Smith.

PITTSBURGH

	V.	C.	H.	O.	A.	E.
Comorosky, cf	4	0	2	2	0	0
P. Waner, rf	4	1	1	1	0	0
Vaughan, ss	4	0	1	0	2	0
Traynor, 3b	3	0	0	0	2	0
Barbee, lf	4	0	1	1	0	0
Suhr, 1b	4	0	0	15	0	0
Piet, 2b	4	0	1	1	7	0
Grace, c	4	1	1	4	0	0
Meine, p	2	0	0	0	2	0
Dugas (x)	1	0	0	0	0	0
Brame, p	1	0	0	0	1	0
Totales	35	2	7	24	14	0

(x) bateó por Meine en el 7o.

CHICAGO

	V.	C.	H.	O.	A.	E.
Hack, 3b	5	1	3	1	1	0
Herman, 2b	5	0	1	1	4	0
Cuyler, cf	3	0	0	1	0	1
Stephenson, lf	3	1	1	2	0	0
Moore, rf	3	2	1	1	0	0
Grimm, 1b	4	1	3	11	1	1
Hartnett, c	4	1	1	7	0	0
Jurges, ss	4	1	2	2	1	0
Warneke, p	3	0	1	1	2	0
Totales	34	1	13	27	9	2

Pittsburgh	100 010 000—2
Chicago	013 100 02x—7

Carreras empujadas: Barbee, Jurges (2), Cuyler, Moore (2), Mack, Comorosky Hartnett. Two base hits: Grim (3). Comorosky, Hack, Jurges, Grace, Vaughan, Piet, Herman, Hartnett. Home runÑ Moore. Sacrifices: Stephenson Warneke. Double plays: Traynor a Piet a Suhr. Quedados en bases: Pittsburgh 7; Chicago 8. Bases por bolas: Meine, 2; Brame, 1; Warneke 1. Struck outs: Meine 2; Warneke 5. Hits: a Meine 8 en 6 innings; a Brame 5 en 2 innings. Wild pitch: Warneke. Perdió, Meine. Umpires: Rigler y Stark.-Tiempo: 2.03.

SEGUNDO JUEGO

PITTSBURGH

	V.	C.	H.	O.	A.	E.
Comorosky, cf	5	1	1	1	0	0
P. Waner, rf	5	0	2	1	0	0
Vaughan, ss	5	0	2	1	5	0
Traynor, 3b	4	1	1	2	1	0
Barbee, lf	5	1	2	1	0	0
Suhr, 1b	3	2	1	16	0	0
Piet, 2b	4	1	2	0	4	0
Padden, c	3	0	0	5	2	0
Spencer, p	1	0	1	0	2	0
Dugas (1)	1	0	0	0	0	0
Harris	2	1	0	0	3	0
Totales	38	7	12	27	17	0

(1) bateó por Spencer en el 5o.

Solo dos skunks pudieron darles a los Senadores

Le sonaron dieciocho hits a cinco lanzadores de los casi infelices «Red Sox»

WASHINGTON, Julio 24. (US.)—Bateándole a cinco pitchers 17 hits, los muchachos del Washington tuvieron un verdadero «field day» contra los Red Sox del Boston, a los que vencieron 12 por 6.

El juego pone fin a la estancia de los Senadores en su «home» durante julio. Tommy Thomas fué el pitcher de los vencedores y aún cuando fué bateado duramente por los Sox, pudo ganar sin sustos su sexto juego con los Senadores.

Boerner, Welland, Gallagher, Michaels y Andrews, fueron los lanzadores del Boston. Todos fueron bateados rudamente, pero más que ninguno Gallagher y Michaels, en el séptimo, cuando los Senadores pegaron cinco hits y anotaron igual número de carreras.

Pese a todo este hitting por los Senadores, Heine Manush vió cómo se terminaba su racha al bate, dominado por los pitchers del Boston. En tres viajes al plate, no pudo batear un solo hit.

Joe Cronin fué el leader al bat. Pegó cuatro hits, de los cuales dos fueron triples, uno doble y otro sencillo. Kuhel, Bluege y Myer, dieron tres hits cada uno.

Boston ...	011 000 040— 6 13 4
Washington	122 010 51x—12 18 1

Baterías: Boerner, Welland, Gallagher, Michaels, Andrews y Connolly. Thomas y Berg.

LOS CINCO PRIMEROS BATEADORES DE LAS DOS GRANDES LIGAS

LIGA NACIONAL

	J.	V.	C.	H.	Ave.
P. Waner, Pitts.	90	378	65	137	.362
Hurst, Fila.	94	360	70	130	.361
Klein, Fila.	97	413	106	144	.349
O-Doul, Brook	87	357	66	124	.347
Traynor, Pitts	77	284	145	97	.342

LIGA AMERICANA

	J.	V.	C.	H.	Ave.
Foxx, Fila.	97	374	101	137	.366
Manush, Wash.	95	376	72	128	.340
Walker, Det.	77	287	42	97	.338
Jolley, Bost.	90	357	36	119	.333
Averill, Clev	94	398	76	132	.332
Gehrig, N Y.	94	361	84	120	.332

LIGA INTERNACIONAL

Primeros juegos:
Newark 13, Jersey City 1.
Buffalo 1, Montreal 2.
Baltimore 8, Reading 7.
Toronto 4, Rochester 6.
Segundos juegos:
Newark 6, Jersey City 5.
Buffalo 2, Montreal 3.
Baltimore 8. Reading 5.
Toronto 5, Rochester 3.

Pasaron para el segundo lugar al ganar dos juegos

En ambos encuentros los Indios hicieron nueve carreras a los W. Sox

CHICAGO, julio 24. (US.)—Los Indios del Cleveland derrotaron dos veces a los White Sox en un double header, con score de 9 por 7, en el primer match y 9 por 6 en el segundo.

Clint Brown fué el pitcher ganador en el inicial, a pesar de que tuvo que ser relevado con dos outs en el noveno inning cuando los Sox anotaron cinco veces. Sam Jones pitcheó seis actos y cargó con la derrota.

Harder recibió crédito por su oncena victoria de la temporada en el segundo game, a pesar de que fué expulsado del box en el sexto inning. Gastón fué el pitcher que comenzó por el Chicago con Daglia y Faber finalizando.

Fothergill y Brown batearon homers en el inicial mientras Connolly pegaba un cuadrangular en el segundo.

Primer juego:

		C.	H.	E.
Cleveland	200 220 021—	9	11	3
Chicago	000 200 005—	7	17	4

Baterías: Brown y Sewell. Jones y Grube.

Segundo juego:

		C.	H.	E.
Cleveland	201 101 112—	9	14	0
Chicago	100 101 012—	6	16	1

Baterías: Harder y Myatt. Gaston y Grubé.

En La Tropical vencen los Toros a los del J. Arabo

Esta tarde a las 2 y 30 se baten Tigres de Fariñas con los populares «Toros»

Los «brazos caídos» de la industria tabacalera tuvieron ayer su beneficio en el Stadium Cerveza Tropical, teniendo un buen «entradón» y lo hubieran tenido mejor si la lluvia no hubiera amenazado desde temprano con entorpecer los juegos, como al fin sucedió, no llegándose a celebrar el segundo game que estaba señalado entre Estrellas de Domínguez y Fariñas. De este match solo se pudo jugar una parte de él—tres innings y una entrada para los de Domínguez y tres innings completos para los Tigres de Farinas—que comenzaron en extremo agresivos, haciendo una carrera en el primer round y otra en el segundo. Los dominguetos cristalizaron una en la cuarta entrada al abte, que fué donde dijo Madame la Lluvia: ¡aquí estoy yo! y hubo que levantar el campamento.

En el desafío inicial, pues eran dos, los Toros de Paredes les sonaron el cuero a los chicos del Jabón Arado, en nueve innings completos. Ganaron los de Paredes por su mejor fielding, ya que el campo del Arado estaba convertido en un colador por donde se colaron nada menos que seis errores, los que acompañados de cinco indiscutibles de los Toros, dieron a éstos una bonita suma de nueve carreras.

Los jaboneros quedaron en solo cuatro carreras no obstante haber bateado doce hits, lo que significa bien claramente que con batear no se hace todo, hay también que fildear a tiempo y no cometer errores que a la postre resultan costosos. Los más, pues su campo jugó a la campana. No publicamos los scores por la sencilla razón de que no se hicieron, al descanso había dedicado el día de ayer el anotador del Campeonato Canicular, pero es casi seguro que en la tarde de hoy cuando se presenten a jugar en el bello Stadium de La Tropical los clubs Tigres de Fariñas y Toros de Paredes, nos encontremos con la agradable novedad de que hay anotador. Este juego dará comienzo a las dos y media de la tarde.

BRANDT FUE SACADO A PALOS DEL BOX EN EL PRIMER INNING DEL 2do. JUEGO VENCIENDO LOS GIGANTES 7x3

Se registró una división de honores, pues los Braves vencieron en el primer encuentro cuando Schulmerich, bateando en el lugar de Zachary dió el hit que metió la carrera que hacía falta

BOSTON, julio 24. (US.)-- Los Gigantes del New York dividieron honores en su double header dominical con los Braves del Boston, perdiendo el primer juego cuatro por tres y ganando el segundo 7 por 3.

El primer match fué una verdadera batalla entre Tom «Lefty» Zachary y Fred Fitzsimmons. Los Gigantes lograron anotarle a Tom un par de carreras en el segundo inning; pero los Braves produjeron otras dos en el tercero. Ambos teams anotaron una carrera en el séptimo y los Braves metieron la decisiva en el octavo, cuando llenaron las bases y Schulmerich, bateando por Zachary, pegó un single al centro.

El segundo juego fué distinto. Los Gigantes apalearon cuatro pitchers del Boston por un total de trece hits, once de los cuales se batearon en los primeros cuatro innings. Ed Brandt comenzó a lanzar por el Boston; pero antes de que pudiera completar los tres outs en el primer inning, los Gigantes habían anotado cuatro carreras. Seibold salió en su auxilio; pero el daño estaba hecho y el match decidido. Herman Bell lanzó por los Gigantes y aun cuando le dieron doce hits logró aislarlos, menos en el noveno, cuando los Braves le hicieron dos carreras con cuatro hits. Unos veinte mil fanáticos vieron el doble header.

NEW YORK

	V.	C.	H.	O.	A.	E.
Fullis, lf	3	0	1	2	0	0
Critz, 2b	4	0	0	2	4	0
Ott, rf	4	0	0	1	1	0
Lindstrom, cf	4	0	0	1	0	0
Terry, 1b	4	1	1	10	0	0
Hogan, c	4	1	1	4	0	0
Vergez, 3b	4	0	2	1	3	0
Marshall, ss	3	1	3	3	4	1
Fitzsimoons,	3	0	1	0	3	0
Hubbell, p	0	0	0	0	0	0
Totales	33	3	9	24	15	1

BOSTON

	V.	C.	H.	O.	A.	E.
Maranville, 2b	3	1	1	1	2	0
Leach, rf	4	0	1	1	0	0
Schulmerich (1)	1	0	1	0	0	0
Spohrer, c	0	0	0	1	0	0
Berger, cf	4	0	2	5	0	0
Worthington, lf	5	0	1	1	0	0
Shires, 1b	4	0	0	12	0	0
R. Moore, 3b	4	0	0	0	2	0
Ford, ss	4	0	1	1	2	0
Hargrave, c	3	1	3	5	0	0
Clark, rf	0	1	0	0	0	0
Zachary, p	3	1	2	0	3	0
Totales	35	4	12	27	9	0

(1) Bateó por Leach en el 8o.

ANOTACION POR ENTRADAS

New York	020 000 100—3
Boston	002 000 11x—4

Sumario: Carreras empujadas: Marshall 2, Leach 2, Fitzsimmons, Schulmerich. Two base hits: Berger, Marshall. Three base hits: Fitzsimmons, Maranville. Sacrifice hits: Maranville. Hits: a Fitzsimmons, 11 en 7 y 1|3 innings; a Hubbell, 1 en 2|3 innings. Bases por bolas: Fitzsimmons 3. Struck outs: Zachary 5, Fitzsommons 1; Hubbell 1. Wild pitches: Fitzsimmons 2. Perdió: Fitzsimmons Quedados en bases: New York 4; Boston 12. Umpires: Donnelly, Quigley y Reardon. Tiempo: 1.42.

SEGUNDO JUEGO

NEW YORK

	V.	C.	H.	O.	A.	E.
Fullis, lf	5	0	1	4	0	0
Critz, 2b	4	1	1	4	2	0
Ott, rf	3	2	3	3	0	0
Lindstrom, cf	5	2	2	2	0	0
Terry, 1b	4	2	2	8	0	1
Hogan, c	4	0	2	5	0	0
Vergez, 3b	4	0	1	1	2	0
Marshall, ss	4	0	1	0	4	1
Bell, p	4	0	0	0	3	1
Totales	37	7	13	27	11	3

BOSTON

Maranville, 2b	5	1	1	4	7	0
Leach, rf	5	0	2	2	0	0
Berger, cf	5	1	3	2	0	0
Worthington, lf	5	0	2	1	0	0
Shires, 1b	4	0	1	12	1	0
R. Moore, 3b	4	0	1	1	2	0
Ford, ss	4	0	0	0	3	0
Spohrer, c	4	0	2	4	0	0
Brandt, p	0	0	0	0	0	0
Seibold, p	1	0	0	0	1	0
Akers (1)	1	0	0	0	0	0
Pruett, p	0	0	0	1	1	0
Hargrave (2)	1	0	0	0	0	0
Cunningham, p	0	0	0	0	0	0
Schulmerich (3)	1	1	0	0	0	0
Totales	40	3	12	27	15	0

(1) bateó por Seibold en el 5o.
(2) bateó por Pruett en el 7o.
(3) bateó por Cunningham en el 9o

New York	402 100 000—7
Boston	000 100 002—3

Empujadores: Lindstrom, 2; Terry, 3; Vergez, Hogan, R. Moore, Leach, Berger. Two base hits: Lindstrom, 2; Ott, Critz. Three base hit: Terry. Double plays: Moore a Maranville a Shires; Maranville a Shires; Critz a Terry; Ford a Maranville a Shires. Hits: Brandt, 4 en 1|3 innings; Seibold, 7 en 4 2|3; Pruett, 1 en 2; Cunningham, 1 en 2 innings. Bases por bolas: Brandt, 1; Seibold, 1; Pruett, 1; Cunningham, 1. Struck outs: Seibold, 1; Bell, 3; Pruett, 1; Cunningham, 1. Pitcher perdedor, Brandt. Quedados en bases: New York, 6; Boston, 10. Umpires, Quigley, Reardon y Donnelly. Tiempo: 1.46.

SEGUNDO JUEGO

		C.	H.	E.
Detroit	200 100 040—	7	14	2
St. Louis	010 032 31x—	10	14	3

Baterías: Sorrel y Ruel. Hebert y Bengough.

Juegos de diferencia que hay del primer lugar en ambas ligas

LIGA AMERICANA

	G.	P.	Ave	Ventaja
New York	65	29	.691	—
Cleveland	55	39	.585	10
Philadelphia	56	41	.577	10½
Washington	53	42	.558	11½
Detroit	50	42	.534	19
St. Louis	42	51	.452	22½
Chicago	31	60	.341	33
Boston	22	70	.239	42

LIGA NACIONAL

	G	P.	Ave	Ventaja
Pittsburgh	53	37	.589	—
Chicago	49	42	.538	4½
Boston	48	45	.516	6½
Philadelphia	49	48	.505	7½
St. Louis	45	45	.500	8
New York	42	46	.477	10
Brooklyn	43	50	.462	11½
Cincinnati	41	57	.418	16

LEASE MAS SPORTS EN LAS PAGINAS 12 Y 14

VINES DERROTO A VON CRAMM Y DIO EL TRIUNFO DECISIVO A LOS ESTADOS UNIDOS SOBRE EL TEAM DE ALEMANIA

El score final de la serie fué de tres por dos, ganando dos de los juegos el Campeón de Wimbledon.—Vines tendrá que jugar mucho si quiere tener un chance contra el francés H. Cochet

(Por HELEN WILLS MOODY)

ROLAN GARROS STADIUM, Auteuil, Francia, julio 24 (US.)— H. Ellsworth Vines, Jr., joven campeón de los Estados Unidos y Wimbledon, derrotó hoy al barón Gottfried von Cramm, de Alemania y ganó para los Estados Unidos el derecho a retar a Francia en los finales de la Copa Davis, por cuarta vez, desde que los yankees perdieron el trofeo a manos de los galos en 1927.

El score final contra los alemanes fué de tres matches por dos. Dos de las victorias fueron logradas por Vines y el match de doubles lo conquistaron fácilmente John Van Ryn y Wilmer Allison. Frank X. Shields no pudo derrotar a von Cramm y a Daniel en singles.

Vines perdió el primer set con Cramm, pero finalmente se apuntó la victoria con scores de 3x6, 6x3, 9x7 y 6x3. Prenn le tomó la medida a Shields, con scores de 6x1, 6x0, 6x8 y 6x2. Frank estuvo mejor en el tercer set que cuando le derrotó hace dos días von Cramm; pero no pudo con la estrategia superior del alemán.

Vines no estuvo en la forma que lució en Wimbledon cuando ganó el torneo. Sin embargo, el court es lento e hizo un juego lento, que desconcertó al californiano.

Debe decirse, a la vez, que el alemán es un player que debe tenerse en cunta. Mostró un profundo drive, suavemente dominado, con un margen de seguridad, cuando pasa la net, que le hace un «soht» notable.

Si Vines hubiese podido dominar más pronto su juego errático, hubiera ganado más fácilmente. Tendrá que apretar mucho si quiere tener un chance en contra de Henri Cochet, el demonio francés del ritmo.

Shields nunca demostró calibre frente a Prenn, excepto en el tercer set, que ganó.

LA PELEA DE ESTA NOCHE

PAULINO UZCUDUN CONTRA ERNIE SCHAF

NEW YORK, julio 24—US. El requiem de los que fueron, se escuchaba en Broadway al prepararse el corajudo Paulino Uzcudun para su primera y casi probable aparición en las eliminaciones heavyweights de 1932-1933.

El bravo vasco se enfrenta con el rudo Ernie Schaff, de la firma Sharkey and Buckley, en el nuevo stadium del Garden, mañana por la noche y los muchachos creen que será vencido mucho antes de que terminen los 15 rounds.

Jack Sharkey, que posee la mitad de los intereses sobre Schaff, se esperaba que estuviese en su esquina, pero a última hora hay dudas.

Si Sharkey aparece en la esquina, será esta vez que más cerca ha estado de Paulino en un ring. El marinero ha estado huyéndole a Uzcudun por espacio de dos años. Peleará con cualquiera, pero no con Paulino.

Paulino ha sido el más desgraciado heavyweight de los tiempos modernos. El y Sharkey han sido los únicos peleadores blancos que tuvieron el suficiente coraje para correr un chance contra Godfrey y le dió al moreno una terrible noche. Ha sacado la peor parte en muchas decisiones apretadas.

Muchos expertos creen que la juventud de Schaff decidirá la pelea antes de los 10 rounds. Puede ocurrir exactamente lo contrario Paulino siempre luce mejor en los últimos rounds.

VENCIERON LOS TIGRES EN EL PRIMERO, PERO PERDIERON EL SEGUNDO

ST. LOUIS, julio 24. (U. S.)—Los Browns obtuvieron un empate en sus actividades del día con los Tigres, al ganar el segundo match de un doble header, 10 por 7, después que los Tigres se apuntaron el primero, 6 por 2.

Wally Hebert, zurdo, del St. Louis, que comenzó el segundo juego, fué expulsado del box en el octavo, pero antes de salir ayudó a ganar el juego bateando cuatro hits en igual número de viajes al plate. Un home run de Goslin y un doble de Melillo dieron a los Browns tres carreras en el quinto.

Sorrell, que comenzó en el box del Detroit, también fué expulsado de la lomita.

		C.	H.	E.
Detroit	402 000 000—	6	8	0
St. Louis	020 000 000—	2	5	2

Baterías: Hogsett y Hayworth. Blaeholder y Ferrell

LE HIZO DAÑO LA CARNE DE PUERCO Y LOS PEPINOS

PARIS, julio 24, (US.)—La carne de cerdo y los pepinos estuvieron a punto de costarle a los Estados Unidos su chance de enfrentarse con Francia en los finales de la Copa Davis.

Desoyendo los consejos de sus compañeros de team, H. Ellsworth Vines, cuya victoria derrotó al team alemán en los finales interzonas, insistió en comerse tal combinación en el lunch.

Se enfermó y hubo que llamar a un médico. Los efectos de su momentánea indisposición se mostraron en su juego contra Von Cramm, que le ganó el primer set al californiano.

SAN SEBASTIAN, julio 24.—INS.—Ricardo Montero, popular corredor de bicicleta, ganó el premio Guipúzcoa, al vencer en las carreras que se celebraron esta tarde aquí. Hizo el recorrido de los 192 kilómetros en muy poco tiempo.

El DIARIO Hablado

es símbolo de progreso y de eficiencia, y de suprema comodidad y beneficio para el radioyente y el anunciante avisado, que entrega al éter la difusión de la bondad de sus productos.

LOS CUBS LLAMARON AL PITCHER HERMAN

LOS ANGELES, julio 24, (US.)—Leroy George Herman, pitcher derecho, fué llamado hoy por los Cubs del Chicago, reclamándolo al Los Angeles de la Costa del Pacífico. Saldrá para unirse al team de la Liga Nacional esta noche.

La pérdida de Herman es un rudo golpe para el club Los Angeles, que había dado gran demostración en el box, ganando 20 juegos y perdido sólo 7.

ASOCIACION AMERICANA

Louisville 6, Columbus 7. (1o.)
Indianapolis 5, Toledo 4. 11 innings.
Milwaukee 4, Kansas City 3 (11 innings).
Minneapolis 4, St. Paul 7.
Indianapolis 9, Toledo 4. (2o.)
Lousiville 2, Columbus 7.
Milwaukee, 1; Kansas City 5.

LIGA INTERNACIONAL

	G.	P.	Ave.
Newark	64	38	.627
Buffalo	58	44	.569
Baltimore	57	45	.559
Montreal	52	47	.525
Rochester	53	51	.510
Jersey City	47	59	.443
Reading	43	61	.413
Toronto	36	65	.356

ENTRE CAZADORES

Triunfo de «El Tigrillo».
Rodríguez ganó en platillos.
Hubo un triple empate.

Por PETER

La tirada de pichón en opción al hermoso trofeo donado por el Centro Gallego, tuvo lugar ayer a última hora, casi cuando Febo se había perdido en lontananza, pero aún no se sabe quién es el ganador, pues por

Conquista este año dos Campeonatos de Balompié Habanero el Club Deportivo Centro Gallego: le falta el Campeonato Nacional

CASTRO, EL DELANTERO CENTRO GALAICO, FUE EN EL REÑIDO MATCH JUGADO CONTRA EL CATALUÑA, EL MAS FIRME PUNTAL

El 7 de agosto campeonato nacional; Juventud Asturiana de Oriente contra Deportivo Centro Gallego de la Habana

Chicho, por el Cataluña, y Ñico Serra, por el Deportivo Centro Gallego, fueron los anotadores de los tres tantos marcados en el partido en que conquistaron el título de Campeones los galaicos. Juventud Asturiana vence al Olimpia 2 x 0, quedando en el 2o. lugar del Concurso

(Por FERNANDO DE GALARZA)

¡Salud Campeones! Contra viento y marea conquistaron este año el Centro Gallego los más altos honores del balompié habanero. A las luchas en el terreno de juego, se unieron, como en ninguna ocasión, las dificultades y oposiciones en organismos, que tuvieron en este ambiente, un tanto enrarecido, acogida propicia para impedir lo que era inevitable.

Con el record en partidos ganados, en tantos anotados y en tantos en contra termina el Deportivo, la máxima contienda que anualmente organiza la Federación de Futbol de la Habana.

Y este año, se adjudican los galaicos, los dos campeonatos correspondientes a cuadros representativos de los clubs de primera categoría. El sábado los infantiles y ayer los titulares de primera, lograron, al no ser vencidos, la más alta clasificación.

Así lo hemos venido pronosticando desde hace tiempo, y la realidad que es en este caso, la valía deportiva del Centro Gallego, se impuso quedando el club en condiciones de conquistar por segunda vez el Campeonato Nacional.

Nuestra más entusiasta felicitación al Club Deportivo Centro Gallego, y muy especial a su Presidente, señor García Tenreiro, al entrenador Katcer, y a sus jugadores, Amador, Chorens, Straus, Agustín, Begoña Trabancos Turco, Galcerán, MsLeod, Castro, Serra, Ñico, Vondrack, Simó y Rodríguez, por su triunfo, por todos conceptos y en todos los órdenes merecidísimo.

CENTRO GALLEGO (2)
CATALUÑA S. C. (1)

Tuvo el partido toda la escala de las emociones: no abundó la técnica y las combinaciones, pero el entusiasmo, la acometividad puesta en la lucha, la prodigaron de tal manera los jugadores que con el formidable tren a que se jugó, mantuvo en constante tensión a los partidarios de los equipos, que ayer estaban muy nivelados al, sentirse francamente catalanes todos los que no eran galaicos; los dos bandos muy equilibrados.

El hecho de anotar por delante los «noys» y mantener el marcador a favor suyo, hasta veinte minutos antes de terminarse el partido, dió margen a una posibilidad del triunfo catalán, que era la finalidad buscada por los que deseaban a toda costa, un empate con los asturianos y un partido final Centro Gallego-Iberia F. C., en el que se resolviese la tan enconada pelea de este año por el Campeonato Habanero.

El primer tiempo, fué de verdadero desastre para la defensa y línea de medios del Deportivo. Ausentes del terreno, Chorens y Begoña, los dos ejes de esas líneas, el desconcierto estuvo a la orden del día, dando esto lugar, para que, el ataque catalán, como a golpes de martillo, tratarse de invadir los terrenos de Amador, consiguiéndolo algunas veces, y, provocando dos o tres corner, que con el peligro de Galcerán y Chicho para el remate, llevaban la alarma a las glorietas galaicas.

Solamente la línea de ataque del Deportivo, se empleó, con toda eficiencia en esa primera parte del match, y debido a ella, que trabajó y actuó de ataque y línea media, se mantenía la energía en el cuadro del Deportivo.

Desacierto tuvieron además los medios, pues no entregaron pelotas más que por el ala de Ñico, que desaprovechó distintas oportunidades, para marcar y que sujeto por Ignacio, dió motivo para que se luciera en los despejes, el defensa catalán.

El ala de Galcerán, apenas si en esta primera parte hizo dos tres jugadas, que forzadas, no era posible obtener de ellas efectividad.

Del lado contrario, medios más las alas, y el trío defensivo, actuaron con gran energía y acierto, impidiendo la entrada a los remates de sus contrarios, manteniendo muy igualado el match en cuanto a peligros para la anotación, ya que los catalanes se empleaban con gran impetuosidad, pero deportivamente, se entiende, y con más calma y tranquilos los del Deportivo.

En una de esas arrancadas, Ñico se deja quitar un balón de Ignacio, que avanza, sin que nadie le salga al paso, y entrega la pelota a Kramer; corre éste la línea, sin que medio ni defensa contrario se opongan a sus pretensiones y atrasando lo suficiente el juego para impedir el centro. Con toda tranquilidad manda el balón sobre goal, estando Chicho, Suárez y Conil, en franco ofside. Cae el balón a dos metros de la meta galaica y Chicho fusila a Amador, cuando faltaba un minuto para salir a descansar.

Resultado, 1 por 0 a favor del Cataluña, que entusiasma a gran parte del público que ve una posibilidad en el triunfo catalán.

Comienza la segunda parte en las mismas condiciones que la primera: más firme el Deportivo y bajando el tren el Cataluña, por el esfuerzo hecho anteriormente; continúa en acción el ataque galaico y en él Castro es el que marca el paso, en la actuación de los campeones.

De los 22 jugadores, Tomás Castro es el que más se distingue, ahora está en el puesto de interior, cambiando con McLeod, según las necesidades del juego y sus intervenciones son brillantes, llevando más cohesión a la línea media que con su ayuda se afirma y sirve más balones, sobre todo al ala derecha.

Van veinte minutos de juego y los continuos ataques del Deportivo tienen su compensación; un pase a Galcerán, mueve la línea al escaparse y burlar a Mayarí, y el centro preciso que envía lo remata de cabeza Ñico haciendo un preciosista tanto y empatando el partido.

Las ovaciones de los partidarios son enormes; el equipo, haciéndose eco del entusiasmo de los suyos, reacciona frenéticamente y con el entusiasmo encajan todos en los puestos, ya no hay más que un equipo en el terreno de juego. Los galaicos atacan sin cesar y a los pocos minutos otro centro de Galcerán lo remata también de cabeza Serra, anotando el goal de la victoria. Dos tantos impepinables.

Desbordado el cuadro del Deportivo en el terreno catalán, Castro, Galcerán, Vondrack, Serra, McLeod, tiran a goal y rozan larguero y postes, o provocan la intervención de Pepín que está en una gran tarde.

Faltan diez minutos y se espera una anotación mayor: Castro se retrasa para asegurar la ventaja y deja que sus compañeros ametrallan la meta catalana.

Presentida la victoria del Deportivo, era preciso que aun se levantase en vilo a los espectadores, y esta emoción la produce Chicho, cuando, faltando un minuto para terminar se escapa, y en un último esfuerzo para los suyos, avanza sobre goal Pero está allí Castro que enérgicamente despeja y aleja el peligro.

¡Hurrah, campeones! Los aplausos y el entusiasmo de los gallegos son indescriptibles. 23 puntos que nadie puede alcanzar.

LOS EQUIPOS

Centro Gallego: Amador; Simón, Straus; Vondrack, Agustín, Trabancos; Galcerán McLeod, Castro Cerra, Ñico.

Castro dió el mejor partido desde que alinea en el Centro Gallego; sus compañeros de ataque actuaron bien los dos tiempos; en el segundo mejoraron los medios y defensas distinguiéndose Simón y Vondrack, éste por primera vez en la línea eje, deja una esperanza para el puesto.

Cataluña S. C.: Pepín; Ignacio, Mayarí, Ñico, Ortega, Roselló; Kramer, Galcerán, Chicho Conill, Suárez.

Roselló y Ñico, Galcerán y el trío defensivo fueron los distinguidos; en el primer tiempo todos actuaron con el mayor entusiasmo.

Antes de empezar el partido, Ñico, capitán, reunió a los jugadores dándoles instrucciones, que sin duda alguna fueron cumplidas por el buen juego que realizaron.

El arbitraje. Correspondió al señor Pelegrín que sin dificultades, los jugadores se comportaron muy correctamente, llevó el partido. En los offside, tuvo sus tropiezos; Chicho estaba fuera de juego cuando remató el primer ogal y después señaló a Ñico y a Suárez; francamente, no los vimos en off-side.

A la noche, en Centro Gallego, se celebró espléndidamente el triunfo alcanzado por sus equipos al conquistar los dos títulos de Campeones habaneros.

JUVENTUD ASTURIANA (2)
OLIMPIA S. C. (0)

Una pérdida improbable de Juventud traería consecuencias en el resultado de este partido, puesto que al quedar en 20 puntos, cabría una posibilidad al Iberia F. C., de ganar el match que le falta con el Deportivo Centro Gallego, a empatar en el segundo lugar con 20 puntos.

Triunfantes los asturianos, quedan solos en el segundo lugar.

Sobresalió el partido por una fuerte resistencia olimpista en la primera parte, con sus amagos de anotación, para los dos equipos. Pero en el segundo tiempo, como era de esperar, se impusieron los asturianos y Tomás rompió la anotación, siguiéndole Beringer, después de haber fallado un penalty Enrique, que por mano de Becerra, se castigó al Olimpia.

Miranda, faltando pocos minutos para terminar, fué expulsado por el árbitro de terreno de juego.

Los equipos alinearon como sigue:

Juventud Asturiana: Carlos; Carlos Díaz, Bolero; Gisleno, Cholas, Sergio; Enrique, Tomás, Beringer, Pelayo, Coto.

Tomás y Enrique cambiaron los puestos en la segunda parte.

Olimpia S. C.: Miguel; Tapia, Becerra; Ochoa, Straus, Manolín; Miranda, Pion, Viruta, Chuli, Darío.

Conrado González arbitró bien;; por cierto que se repitió la jugada del primer partido donde anotó Chicho: Tomás se escapó en la misma forma que Kramer, y adelantados los delanteros asturianos, al centro el extremo, estaban en off-side, que señaló Conrado.

A primera hora empataron a un tanto Cultural y Luyanó, siendo batido por primera vez en el concurso, su guardameta. Anotaron Muñiz por el Luyanó y Angel por el Cultural.

Los jugadores del Cultural salieron con crespones negros al brazo en memoria del que fué su más entusiasta director Manuel Sánchez Veloso (q. e. p. d.)

Del importante match de ayer, en el Campo Polar, en el que terminó su larga serie de triunfos el Deportivo Centro Gallego, conquistando el Campeonato de la Habana, en la máxima categoría. El equipo Campeón, y dos momentos de interesantes jugadas, de Castro y Galcerán, que obligan a intervenir a los guardametas, catalán y galaico, con enérgica acción, ante la impetuosidad de los ataques.

RESULTADO DE LAS CARRERAS DE AYER

Dia 34 JULIO 24 1932 Tiempo CLARO Pista FAST

337 CLUB HIPICO de CUBA, Oriental Park — Premio $168
PRIMERA CARRERA 6 Furlongs — 3YO — Reclamable

Ind	Horses	W	PP	St	¼	½	¾	Str	Fin	Jockey	$1 mut. paid
318³	Teedup	109	6	3	1½	1¹	2²	1o		W Fisher	1 40
318²	Infi Shot	112	1	5	3¹	2¹	1hd	2o²		G Moore	0 60
328²	Wotta Life	*106	2	6	5¹½	5¹½	4½	3½		J Palumbo	2 40
327³	Chilonda	110b	4	1	2½	3²	5³	4¹		J J Ford	10 00
320	Real Silk	109	7	2	4¹	4½	3hd	5²		A Perdomo	4 00
318	Carmelina	*97b	3	7	6³	6¹	6⁸	6¹⁰		F Fernandez	13 80
330¹	Supper Dance	106	5	4	7	7	7	7		M Garcia	52 00

P 2:38½ Off 2:42 Tiempo 23 1-5 47 3-5 1:13 2-5
Valor $57.50 Dueño—R Herrero ch f 3 Upset—Sapphire Tea y Sra A G Santiago ch g 3 Infinite—Flying Shot Arrancada BUENA Ganadores BAJO LATIGO Segundo IGUAL Teedup sometio a Chilonda, se alejo, perdio terreno en la ultima curva y se canso al final Infi Shot fue llevado hacia fuera por Teedup al entrar en la recta y desmayo despues de sacar una pequena ventaja a Teedup Wotta Life ahorro terreno y termino fuerte Chilonda se canso (o EMPATE)
Teedup 4 80 4 40 2 80 Infi Shot 3 20 3 20 2 40 Wotta Life 2 40
Precio de reclamo Ganadores $400 y $300

338 CLUB HIPICO de CUBA, Oriental Park — Premio $185
SEGUNDA CARRERA 5 and 1-2 Furlongs — 2YO — Handicap

Ind	Horses	W	PP	St	¼	½	¾	Str	Fin	Jockey	$1 mut. paid
$ 309⁴	Espoir	118b	4	4	4¹	3¹½	3²	1²		J J Ford	1 00
$ 325²	Camaguey	105b	6	1	2²	1½	1¹	2¹		F Fernandez	1 00
(309)	Exception	116b	3	3	1¹	2¹	2¹	3³		G Moore	1 60
325⁴	Sansixty	107	7	2	5½	6½	6¹	4¹		W Fisher	21 00
309	Wheel Spinner	102	1	6	6½	5½	4¹	5hd		J Cassard	51 60
252	Freckle Face	109b	2	5	3½	4¹	5½	6nk		A Perdomo	4 40
325	Check Out	110b	5	7	7	7	7	7		A Fernandez	11 00

P 3:14½ Off 3:19 Tiempo 24 49 2-5 1:08 1-5 $ Coupled
Valor $135 Dueno—Caimito Stable ch f 2 Espino—Juniper Arrancada BUENA Gano FACIL Segundo BAJO LATIGO Espoir rodeo a los leaders, dispuso facilmente de ellos y se alejaba Camaguey sometio a Exception obtuvo buena ventaja y se canso mucho al final Exception se abrio al entrar en la recta y realizo un nuevo esfuerzo en el ultimo dieciseis Sansixty fue el mejor del resto Freckle Face muy majadero en el post
Espoir 4 00 4 00 3 20 Camaguey 4 00 3 20 Exception 3 20

339 CLUB HIPICO de CUBA, Oriental Park — Premio $168
TERCERA CARRERA 6 Furlongs — 4YO&Up — Reclamable

Ind	Horses	W	PP	St	¼	½	¾	Str	Fin	Jockey	$1 mut. paid
(318)	Netie Pebbles	109	6	1	2²	2³	1¹	1¹		J J Ford	0 80
(333)	Yumuri	113b	3	3	1½	1nk	2²	2⁴		E Rodriguez	2 00
329⁴	Ulverston	111	1	7	7	7	5½	3nk		T Sanchez	7 20
335⁴	Fair Jean	107b	5	6	6²	5hd	4¹	4²		F Fernandez	25 40
319	Sureway	116b	4	5	4²	3²	3²	5²		A Perdomo	13 80
277	Fair Glow	118b	2	4	5½	6²	7	6³		W Fisher	17 40
281	Belgium	114b	7	2	3½	4¹	6½	7		M Garcia	21 80

P 3:46 Off 3:50 Tiempo 23 2-5 48 1:13
Valor $115 Dueno—Miss H Torriente br m 5 Pebbles—Netie K Arrancada BUENA Gano APURADO Segundo FACIL Netie Pebbles aprovecho la despistada de Yumuri para ponerse al frente y lo mantuvo a distancia al final Yumuri perdio mucho terreno en la ultima curva, yendo hasta el medio del track Ulverston acabo fuerte y supero a Fair Jean en los ultimos saltos Belgium se paro despues de correr media milla
Netie Pebbles 3 60 2 40 2 20 Yumuri 2 40 2 40 Ulverston 2 40
Precio de reclamo. Ganador $500

340 CLUB HIPICO de CUBA, Oriental Park — Premio $165
CUARTA CARRERA 6 Furlongs — 4YO&Up — Reclamable

311²	One Alone	111	5	4	3¹½	1¹	1³	1³		G Moore	2 20
333	Vivian Wright	111b	7	6	4¹	4¹½	2²	2⁴		J J Ford	8 60
(306)	Regina H.	113b	6	1	2¹	3¹½	4¹½	3hd		J Cassard	4 00
320²	Tryor	108	3	2	5²	5²	5hd	4¹		J Palumbo	2 00
322	Justiciary	114b	4	7	7	6¹½	6³	5¹½		A Perdomo	4 20
(319)	Arrogant	116b	2	3	1½	2hd	3hd	6³		S Beecroft	20 80
276	Xylophone	112b	1	5	6²	7	7	7		W Fisher	47 40

P 4:21 Off 4:26 Tiempo 23 2-5 47 4-5 1:13 2-5
Valor $115 Dueno—Dr G Alamilla ch f 4 Royal Canopy—Superlight Arrancada BUENA Gano FACIL Segundo IGUAL One Alone se deslizo por dentro al salir de la ultima curva, dispuso de los leaders y gano con velocidad en reserva Vivian Wright paso a los cansados marcadores del paso Regina H se canso regateando con Arrogant y perdio terreno al entrar en la recta Tryor acabo fuerte (Precio de Reclamo $500)
One Alone 6 40 4 00 3 20 Vivian 6 40 4 80 Regina H 3 20

341 CLUB HIPICO de CUBA, Oriental Park — Premio $225
QUINTA CARRERA 1 and 1-16 Miles — 3YO — Handicap

(312)	Keswick	118	5	2	3¹	3¹½	2¹½	1¹	1nk	G Moore	2 00
328⁴	Thunder Speed	108b	3	3	5³	5³	3¹½	2hd	2¾	J J Ford	10 60
(828)	Staracene	116b	1	6	6	6	6	6	3¹	F Fernandez	1 80
328³	Curt	114	4	1	4²	4½	5¹½	4¹	4²	A Perdomo	7 00
334³	Sir Alwington	97	2	4	2²	2²	4¹	5½	5⁵	S Beecroft	3 60
333³	Ugly Mug	112b	6	5	1½	1²	1½	3nk	6	E Rodriguez	11 60

P 4:56 Off 5:04 Tiempo 24 4-5 48 4-5 1:14 1:41 2-5 1:48 2-5
Valor $160 Dueno—W F Reeves b g 3 By Hisself—Ringling Arrancada BUENA Gano BAJO LATIGO Segundo IGUAL Keswick siguio a los marcadores del paso, se colo por dentro y dispuso de ellos cuando lo apuraron y tuvo que ser sacudido al final para vencer a Thunder Speed Este fue llevado por fuera en la ultima curva y acabo con vigor Staracene espero demasiado para hacer su esfuerzo y en la recta termino con un fuerte rush Era el que mas corria al final
Keswick 6 00 2 80 2 40 Thunder Speed 5 60 3 20 Staracene 2 40

342 CLUB HIPICO de CUBA, Oriental Park — Premio $165
SEXTA CARRERA 1 Mile & 50 Yards — 3YO&Up — Reclamable

(321)	Honest John	117	7	8	5½	4¹	2½	2½	1³	G Moore	1 80
321²	Fair Cite	*105b	1	3	4½	5hd	5¹½	4¹	2¹	S Beecroft	3 40
329	Pantagruel	115b	4	1	1¹	1¹	1hd	1hd	3nk	W Fisher	18 60
328	Unstained	102b	5	2	2½	3hd	4¹½	5hd	4nk	J Cassard	6 40
† 326²	Joe Adams	109b	2	4	3½	2¹	3½	3¹	5½	A Perdomo	†4 80
332³	Drifter	108b	3	6	6¹	6½	6½	6½	6½	J J Ford	6 60
335	Spanish Lay	115	6	5	9	9	7½	7¹	7nk	M Garcia	72 20
† 332	Mary Agnes	*96b	8	7	8²	8²	8²	8³	8⁵	F Fernandez	†4 80
333²	Fair Atina	*105b	9	9	7½	7¹	9	9	9	J Palumbo	8 00

P 5:29 Off 5:32 Tiempo 24 2-5 48 1:14 1:41 4-5 1:45 1-5
Valor $115 Dueno—Cuba and Chile Stable b g 8 Upset—Miss Minks Arrancada BUENA Gano FACIL Segundo BAJO LATIGO Honest John se alejaba al final Fair Cite siempre por la parte exterior, finalizo fuerte Pantagruel ahorro terreno en todo el camino y lucho bravamente hasta el fin Unstained desmayo en los ultimos momentos (P R $300)
Honest John 5 20 3 20 2 80 Fair Cite 4 00 3 20 Pantagruel 7 20

343 CLUB HIPICO de CUBA, Oriental Park — Premio $165
SEPTIMA CARRERA 1 Mile & 50 Yards — 3YO&Up — Reclamable

335¹	Cherry May	114	8	3	3²	1¹	1¹	1½	1¾	J J Ford	1 80
(335)	Czarist	*114	1	5	6¹	6½	5¹	4²	2³	S Beecroft	2 40
329	Wentz	113b	3	2	4hd	5³	4²	2²	3²	A Perdomo	10 00
327	My Madam	95b	2	1	7½	7hd	8	5½	4²	E Rodriguez	15 20
333	Damocles	108	7	4	1½	2hd	3hd	3½	5½	J Cassard	19 00
(324)	Fair Vagary	101	4	8	8	8	7nk	7½	6hd	F Fernandez	4 60
319	Red Likker	106b	6	7	5³	3¹	2¹	6²	7³	W Fisher	12 40
306	Ravine	113	5	6	2hd	4hd	6²	8	8	J Palumbo	9 60

P 6:09 Off 6:16 Tiempo 24 48 1:14 1:41 3-5 1:45
Valor $115 Dueno—H Garcia b f 4 Ladkin—Epsom May Arrancada BUENA Gano BAJO LATIGO Segundo FACIL Cherry May venia parandose en los ultimos tramos Czarist fue empujado y arrendado en la primera curva, recupero lentamente terreno en la recta lejana y finalizo con velocidad, alcanzando al leader en cada salto (P R $300)
Cherry May 5 60 2 80 2 40 Czarist 2 80 2 30 Wentz 3 20

El "Almendares III" con Schelens al timón ganó la Copa de Plata "Almendares Y. Club

Muy lucidas quedaron las regatas de botes-motores en opción a la copa Habana Yacht Club. En la Caleta de la Leña se celebró el almuerzo-homenaje a Paco Valle y fué descubierto el cuadro titulado «El penúltimo Pirata», del pintor cubano Lencho Vigueta

(Por GUILLERMO PI)

La copa Almendares Yacht Club fué corrida en la mañana de ayer por yates de la clase Estrella en aguas del Habana Yacht Club. Participaron en tan interesante contienda doce balandros con un tiempo espléndido. El mar, o la «mer» que diría mi excelente amigo Enrique Conill, se mostró en un todo propicia a la justa velera que fué ganada con gran margen por el «Almendares III» de la matrícula del H. Y. C., timoneado por el «hombre que no ríe», que no es otro que el conocido banquero don Pedro Schellens, que ha vuelto briosamente por las mochilas.

La arrancada se dió a las once y cincuenta minutos, sin disparo de cañón a la salida ni a la llegada, tocándose en cambio la sirena de un crucero que servía de albergue al tribunal de la regata formado por el insumergible Rafael Posso y el presidente y comodoro del Almendares, Adolfito Kates.

Nada más justo que el trofeo del club flotante y que huele a brea cuyo nombre de pila es Almendares, fuera ganado por un yate que llevara nombre tan poético. Don Pedro demostró su pericia poniendo de manifiesto esto que en viento suave, su balandro se desliza suavecito en dirección de la meta mostrando el espejo de popa a sus contrincantes. La hora de llegada de los barcos y posición que ocuparon es como sigue:

Barco	Llegada a la meta
Almendares III	1-10-25
Mara	1-14-40
Tonina	1-15-03
Alohita	1-15-06
Coco	1-15-08
Lia III	1-16-15
Mabuya	1-16-35
Aurrerá V	1-17-05
Jíbaro	1-20-15
Mambí	1-21-20
Ellen II	1-22-05
Yuyú	1-23-50

El Gavilán se presentó en la línea de salida pero poco después se retiró no participando en la regata.

REGATA DE BOTES MOTORES

Antes de celebrarse la regata de vela se efectuó la de botes motores (outboards) con el resultado siguiente:

CLASE «C»

Primer lugar: Baby Johnson, de Sergio Vasallo, driver Willy Hernández

Segundo lugar: Boyd Martín, dueño y driver, Felix Carbonell.

CATEGORIA ABIERTA

Primer lugar: Mary II, dueño y driver, Pascual Rojas.

Segundo lugar: «460», dueño y driver, A. R. Lendian.

Tercer lugar: Boyd Martín, dueño y driver, Felix Carbonell.

Cuarto lugar: Criolla, dueño y driver, Federico Lindner.

Jueces: Rafael Posso, Vasallo y M. A. Riva.

ALMUERZO DE LOBOS

Se llevó a efecto el anunciado almuerzo en los predios del Miramar Yacht Club, en el Cabo de los Vientos, junto a la casa de botes del club. A las dos y media de la tarde se sirvió un sabroso chilindrón de carnero a unos setenta comensales, presidiendo el homenajeado Paco Valle, simpático presidente de la Caleta de la Leña, teniendo a su vera a muy ilustres varones de la náutica amateur y al famoso historiador y pintor Lencho Vigueta, que lucía un magnífico traje de pirata del siglo XIV.

Fué descubierto el cuadro titulado «El Penúltimo Pirata», obra maestra de Lencho Vigueta, que estaba artísticamente colocado entre ramajes de uva caleta, causando la mayor sensación, siendo recibido por todos con la acostumbrada exclamación criolla de ¡que... bonito! El asunto es una playa solitaria que no convida a bañarse, un árbol y pendiente de sus ramas uno de aquellos famosos bandoleros del mar que tanto dieron que hacer a los bandoleros de tierra. Un áura tiñosa vuela a gran altura, pero tan alto que da la impresión de un papalote echado a bolina en la loma de la cruz.

El futuro alcalde de Guanabacoa, según él, tuvo para Vigueta y su atrevido lienzo (un verdadero atrevimiento pictórico de carácter vanguardita) los más cálidos elogios y en honor al cuadro y a Vigueta, le dedicó una rumba a todo tren.

Gaspar Betancourt, el hombre múltiple, leyó unos versos de su cosecha, alusivos al acto, que fueron muy celebrados. Asistió un son que alegró—si era menester más alegría—el yantar de la jubilosa lobería caletera que se promete repetir con bastante frecuencia, fiestas como esta que dejo apuntada y que será muy memorable.

KESWICK TRIUNFO EN LA CARRERA MAS IMPORTANTE DEL PROGRAMA DOMINICAL

Fernández se durmió un tanto con Staracene, esperando hasta muy entrada la recta para realizar su esfuerzo y el resultado fué fatal. Un homenaje al doctor A. Inclán

Por JERRY CORRALES

Keswick, la jaca de tres años, hija de By Hisself-Ringling portó triunfalmente las sedas de su afortunado dueño, W. F. Reeves en el handicap que como evento estelar consumió el quinto turno en el programa de la grata fiesta hípica ayer tarde celebrada en Oriental Park ante cuantiosa concurrencia.

Al lograr su resonante éxito de ayer Keswick pudo en la tierra derecha finalista de la milla y un dieciseisavo someter con relativa facilidad a Thunder Speed y Staracene, después que en las primeras etapas dió la norma de velocidad Ugly Mug. Este luego acabó en el grupo del rebote.

Sir Alwington con el diminuto Beecroft al lomo se desbocó en la faena de alineación en el post, recorriendo el hijo de Catalán-Medior media milla para pasmar en sus buenas probabilidades de lucha.

GRATA TARDE DE TURF

Bajo cúpula de gris londinense y con amenaza de diluvio que no llegó a cristalizar se celebraron las tres justas finales Honest John pudo en la sexta brindar otro júbilo a la cuantiosa legión Macetin, superando en arrollador avance a Fair Cite, también muy jugado, con Pantagruel en el tercer cobro. Esta se corrió a milla y cincuenta yardas.

En la del cierre también a milla y cincuenta, diose el éxito de la muy jugada Cherry May, que compartía el favoritismo con Czarits, segundo éste delante de Wentz, con lo que cerraron gratamente los Macetas su racha de inversiones ganadoras.

TRIOS PARA FORD Y MOORE

Los jockeys J. J. Ford y G. Moore anotaron tres veces cada uno. El primero, a bordo de Espoir, Nettie Pebbles y Cherry May. El segundo con One Alone, Keswick y Honest John.

EMPATE EN EL PRIMER EPISODIO

Se iniciaron los acontecimientos turfistas de Oriental Park ayer tarde con el «dead-heat» o empate que Teedup e Infi Shot produjeron en el primer episodio a seis furlongs para poner la piedra angular de la que habría de ser brillante jornada de turf veraniego Se hizo la distribución equitativa de la plata como está indicado en estos casos.

PERSISTIO LA RACHA DE FAVORITOS

Espoir, Nettie Pebbles, One Alone, Keswick, Honest John y Cherry May tras el empate que antes se cita y que fué de suerte para el favoritismo dieron nueva racha jubilosa a la muy cuantiosa legión de la Maceta e Hipoteca.

KESWICK, EL TWENTY GRAND DE ORIENTAL PARK

Tras su éxito fué comentado el extraordinario que ha correspondido a Keswick en el actual mitin de turf estival y más aún a su feliz dueño, W. F. Reeves, que hubo de adquirirlo en risible suma para luego cobrar sus siete triunfos que lleva anotados en el mitin veraniego, el líder en número de eventos ganados.

PROXIMA CARRERA DE MULOS

Para el próximo domingo, 31 de Julio, gozarán los asiduos al turf en Oriental Park de un evento para mulos de la categoría abierta a la distancia de dos furlongs que tanta hilaridad producen al respetable y cuya celebración ansían hípicos de todos los matices.

Desde hoy comenzará en el hipódromo la preparación de los contendientes que el próximo domingo irán a la tira en tan superheterodino evento, como extra del atractivo programa que habrá de ofrecer el Club Hípico de Cuba a su creciente clientela.

ALMUERZO AL DOCTOR ALBERTO INCLAN

Numerosos socios del Club Hípico de Cuba votaron la moción quedando al momento sancionada la ley que dispone la celebración de un almuerzo de alto handicap en la Casa Club de Oriental Park, el domingo próximo, como homenaje de simpatía al muy querido presidente de la institución turfista criolla, doctor Alberto Inclán, oseólogo de fama mundial, que también dedica algunos ratos a velar por el bienestar de sus ahijados, los jockeys Eugenio Rodríguez y F. Fernández, y sus buenos ganapanes, Al Livingston, Espoir, Melody Miss, Andresito, Carmelina y la «ocamba» Mary Agnes.

El comité de la casa con Julito Blanco Herrera al frente, dispuso ya las invitaciones que habrán de ser oportunamente expedidas para el simpático acto dispuesto en honor de Alberto Inclán.

COMBINACIONES DAILY DOUBLE

Las combinaciones daily double, de tercera y cuarta, Nettie Pebbles-One Alone 6-5 y One Alone-Keswick 3-5 se pagaron respectivamente a razón de $7.80 y $8.40 por cada peso invertido.

LOS JONRONEROS

Los que batearon ayer de jonron fueron diez, pero ninguno es de los que aparecen entre los leaders:

Moore, Cubs	1
Sewell, Yankees	1
Walker, Tigres	1
Riel, Tigres	1
Brown, Indians	1
Fothergill, White Sox	1
Alenxander, Red Sox	1
Hemsley, Cubs	1
Suhr, Piratas	1
Connally, Indians	1

LIGA DEL SUR

Primeros juegos:
Atlanta 2, Chatanooga 9.
Little Rock 1, New Orleans 0.
Knoxville 7, Nashville 6.
Birmingham 5, Memphis 9.
Segundos juegos:
Atlanta 5, Chatanooga 2.
Little Rock 9, New Orleans 3.
Knoxville 4, Nashville 6.
Birmingham 1, Memphis 2.

AFICIONADOS A LOS TOROS
GRANDES CORRIDAS!!
HOY EN EL TEATRO "CAMPOAMOR"
con el estreno de "EL PROCESO de MARY DUGAN"
ESTUPENDA PRODUCCION TODA EN ESPAÑOL por Mª LADRON DE GUEVARA, Jose CRESPO, Celia MONTALVAN, Rafael RIVIELLES y Juan de LANDA, presentaremos:
LA MARAVILLOSA PRODUCCION METRO
"NOTAS TAURINAS"
que representa una formidable
CORRIDA DE TOROS
TOMADA EN MEXICO PERO CON "CAMARA LENTA" DONDE PUEDEN APRECIARSE HASTA LOS MENORES INCIDENTES DE UNA CORRIDA.
SI QUIERE VER UNA CORRIDA INTERESANTE EN COJIDAS DE TOREROS, EMBESTIDAS DE TOROS ETC ETC
NO FALTE A "CAMPOAMOR"
DEL LUNES 25 AL DOMINGO 31

M.E.C.D. 2016

CERRO SOCIAL

Nueva residencia

La elegante dama señora Agripina Fernández viuda de Alvarez, ha fijado su residencia en la calle Cintra número F.

Con verdadero gusto se lo participamos a sus numerosas amistades.

Una niñita

Los estimados esposos Ramona Rías y Ricardo Fernández, atento y competente empleado del juzgado correccional de la Sección Cuarta, beben complacidos la aparición de una bellísima niñita, fruto primero de su venturosa unión.

Enhorabuena...

Restablecida

En franca vía de convalecencia se encuentra la adorable señorita Conchito Alvarez, que fué sometida a una difícil operación quirúrgica.

Mucho nos alegramos por tratarse de tan estimada señorita.

María Teresa Ruiz

La inteligente y graciosa niña María Teresa Ruiz, hijita muy querida de los esposos Manuela Soto y Enrique Ruiz obtuvo la honrosa calificación de Sobresaliente en el sexto año de Piano, en los exámenes verificados recientemente en el Conservatorio Sicardó.

Fué muy felicitada por el tribunal de examen, al igual que su profesora la señorita María del Carmen Acosta.

Amalia Alvarez

Tan virtuosa y gentil damita, perteneciente a una de nuestras distinguidas familias, se encuentra completamente restablecida de la fuerte afección grippal que venía padeciendo.

Con gusto lo dejamos consignado.

Cine «Maravillas»

Reina mucho entusiasmo entre nuestras familias «bien» para asistir a este coquetón cinema desde que se ha implantado el aparato vitaphone Western Electric, que perfecciona la voz en la pantalla.

Un triunfo más del joven administrador Celestino Díaz, que no descansa ni un momento para ofrecerle al público algo atractivo.

También «Maravillas» ha sido dotado de un sistema de ventilación que en nada tiene que envidiar a los mejores cines de la república.

Estanislao VEGA

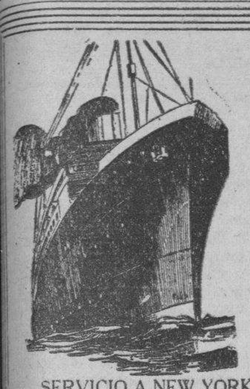

UNITED STATES LINES
WHITE STAR LINE
RED STAR LINE
PANAMA PACIFIC LINE
ATLANTIC TRANSPORT LINE
AMERICAN MERCHANT LINES
ROOSEVELT S. S. Co., Inc.
BALTIMORE MAIL LINE

Servicio a los principales puertos de Europa, por los más cómodos y lujosos trasatlánticos.

SERVICIO A NEW YORK Y CALIFORNIA, VIA PANAMA
LUJO, CONFORT, SEGURIDAD Y RAPIDEZ

Por los modernos Turbo-Eléctricos de 33.500 Toneladas de la "Panamá Pacific Line"

Agentes Generales
THE WEST INDIES SHIPPING & TRADING Co.
Wm. H. Smith, Presidente.
OBISPO 75. HABANA. TELF. A-7322

CRACE LINE INC.
PANAMA MAIL SERVICE
Famosas "Naves" Santa
El Vapor
"SANTA ELISA"
Saldrá el
JUEVES -- JULIO 28
PARA
NEW YORK
CON PASAJEROS Y CARGA
Para más información diríjanse a
NITRATE AGENCIES Co.
Pado No. 102, esquina a Virtudes. — Teléfono M-7900 y M-7909

PANAMA PACIFIC LINE
BUQUES TURBO-ELECTRICOS DE 33,500 Toneladas.
PROXIMAS SALIDAS
"VIRGINIA" para San FRANCISCO
vía Panamá Julio 26
"PENNSYLVANIA" para NEW YORK
JULIO 29
En la magnífica clase de turista a NEW YORK
$75.00 ida y vuelta
Agentes Generales,
THE WEST INDIES SHIPPING & TRADDING CO.
Wm. H. Smith, Presidente
Obispo 75. Telf. A-7322

Crónica Social

EL RECITAL DEL «ATENAS»

El grabado muestra un aspecto de la brillante fiesta celebrada en el Club Atenas.

Brillante fiesta de arte la de ayer en el Club Atenas.

Consagrada a la presentación ante la sociedad habanera, del notable y magnífico violinista oriental señor Pedro Abiguil Torres.

A quien acompañó con magistral ejecución el joven pianista señor Rafael Morales.

Familias de las más distinguidas y personalidades que gustan de la música emotiva, ascendían por la amplia y blanca escalera de ese recinto en que flota el ideal patrio con el influjo de la cultura y los hálitos de cordialidad recíproca y sinceramente sentidos.

A las diez y minutos, el presidente, señor Conrado Thondike, expresó que comenzaba el recital de violín, en que tomaba parte principalísima el notable artista señor Pedro Abiguil Torres.

Acto seguido fueron interpuestos con exquisito gusto e irreprochable técnica las obras siguientes:

Licbeslied. Kreysler

Danza Española número 3 y Romanza Andaluza. Sarasate.

Vals en La Mayor. Brahmes.

En la segunda parte:

Sierra Morena J. de Monasterio.

Adiós. Sarasate.

Aires ztiganes. C. Espejo.

En la tercera parte:

Canto amoroso. San Martin-Elman.

La Bella Cubana. White.

Presidió el señor Conrado P Thondike, a sus lados el comandante en comisión, Jefe del Despacho de la Secretaría de Obras Públicas, señor José M. Bonich; secretario de la Sociedad, doctor Laureano López; el vice, señor Narciso Trillo; el tesorero, señor Bienvenido Pérez Pedroso; el doctor Jerez Villarreal, escritor y conferencista ilustre; el vicetesorero, señor Juan Aranguren; el coronel Lino Dou, el autor del monumento de Mariana Grajales, señor Tedoro Ramos Blanco; doctor Cucho Edreira y Rodríguez; el señor Marrero, el escritor señor Domingo Mesa, de la Secretaría de Comunicaciones; Angel Rocabriuna, Antonio Sánchez Molino, Eduardo González y Dionisio Torres; el escultor Domingo Lombillo, Gonzalo Calás, el señor Luis Bonich y su hijo Ricardo; el señor Fernando Urzaus, de la Secretaría de Estado; el artista Crispin Herrera, el ex presidente del Magnetic Sport Club, señor José de J. Martínez; el profesor Arturo García René Zamoletti, el señor Enrique Cinta del Departamento de Comunicaciones, Manuel Iñiguez, Carlos Manuel Vigoa, Manuel Linares Wilson, el Presidente de la Sección de Intereses Morales del Club, doctor Pedro González Veranes y los señores Matienzo, ex tesorero, doctor Max Dou, Andrenio Bermúdez, Roberto Rodríguez, Luisito Brú, señor Ramírez y el ingeniero José Antonio Rojas, Presidente de la Sección de Bellas Artes y el cronista.

Una numerosa concurrencia femenina.

La señora Panchita Arce de Dou, Amparo de la Tejera de Bermúdez, Carmen Blanco de Trillo, señora Valdés de Pérez Pedroso, Lily Santos de Lukesen y Amparito Téllez de Brú, entre muchas otras estimadas y elegantes damas.

Un grupo de señoritas simpatiquísimas, las hermanitas Cuestas Rendón y Enríquez; Carmita Bru, Aminta Jerez Villarreal, Carmita Trillo, Mercedes, Juana y Ofelia Matienzo, Lily Valdés Cañizares, Dinorah y Emilia Vigoa y Nedi Dou y otras.

Un triunfo más para el «Atenas Club», que recibió muchos plácemes, al igual que los jóvenes artistas.

Alberto COFFIGNY ORTIZ.

Programa de boxeo para la semana

LUNES

Madison Square Garden Bowl, Long Island City. Paulino Uzcudun, vs. Ernie Schaaf, 15 rounds; Tony Shucco, vs. Jim Braddock, Arthur Huttick vs. Jack McCarthy, ocho rounds; Frankie Simms, vs. Donald Barry, seis rounds.

MARTES

Starlight Park, Mike Belloise vs. Harry Oberman, Milton Sloaves vs. Johnny Mauro, Jimmy Coyne vs. Lou Gallardo, Joe Garren vs. Benny Ballino, Joe Comunale vs. Vic. Morosco, cinco rounds; Toddy Loder vs. Harry Tedesco, George Leone vs. Dave Fleming, Paul Leggo vs. Billy Bell, cuatro rounds.

MIERCOLES

Ebbets Field, Broklyn. Charley Retzlaff vs. Isidoro Gastañaga, Vince Dundee vs. Jack Rosenberg, Johnny Indrisano vs. Vince Hambright, Paulie Walker vs. Lope Tenorio, diez rounds.

Island Park Stadium, Long Beach-Harry Ebbets, vs. Kris Karchi, Ruby Goldstein vs. Joe Paradise, Willie Siegel vs. Tommy Romao, Eddie Reilly vs. Eddie Saffer, Petey Hayes vs. Mauro de los Reyes, seis rounds; Lew Marks vs. Jerry White, cuatro rounds.

JUEVES

Queensboro Stadium, Benny Leonard vs. Billy Townsend, diez rounds; Wesley Ramey vs. Jimmy Slavin, 8 rounds; Tony Vacarelli vs. Eddie Shapiro, Danny Roson vs. Tony Alessi, Patsy Rubinotti vs. Al Casimini, Nick Pastore vs. Walter Salmon, cinco rounds.

VIERNES

Cuartel del Regimiento 106, Brooklyn. Nick Palmer vs. Mickey Taylor, Lew Monte vs. Meyer Rowan, 8 rounds; Abe Wasserman vs. Dominick Nicco, Mike Reyes vs. Jackie Adelson, Joe Pellicano vs. Johnny Hube, seis rounds. Mickey Aldare vs. Joey Ross, cuatro rounds.

Esperan al team de los cubanos en la Olimpíada

Habían anunciado que el Comandante Fonts llegaría al frente de un team de 8

LOS ANGELES, julio 23. (U. S.)—J. A. Torralbas y sus atletas cubanos estaban perdidos, hoy, cuando a los héroes olímpicos en perspectivas se les pasó lista.

Americanos, daneses, franceses, húngaros, australianos, británicos, canadienses, sur africanos e irlandeses.

Este surtido de nacionalidades llegará mañana y el lunes para unirse a la colonia olímpica.

Y con el anuncio de numerosas llegadas más, el comité olímpico se veía frente al mayor misterio—la completa desaparición de todo el team cubano.

Anunciado que llegarían en el California, de la Panama Pacific Line, los ocho cubanos, al frente de los cuales debía venir Ramón Fonts, no llegaron. El doctor J. A. Torralbas, attaché olímpico cubano y el comité de recepción estaba presente, pero el team no llegó.

Los oficiales del comité dijeron que los cubanos probablemente cambiaron sus planes en el último momento y que indudablemente llegarán bien por la vía de San Francisco o New Orleans o New York o sabe Dios por dónde.

Treinticuatro hombres y seis mujeres, formando el team danés, tienen anunciada su llegada para mañana a las 8.15 a. m. en el Santa Fe y un segundo grupo de atletas irlandeses llegará a las 10 p. m.

Veinticinco atletas mexicanos, a cargo de Max Tejada Vega, llegaron esta noche.

UNITED FRUIT COMPANY
LA GRAN FLOTA BLANCA — SERVICIO DE VAPORES

Vapor	Sale de	Fecha	Llega a	Fecha	Precios de Pasaje entre Habana y New York	
PASTORES	NEW YORK	Julio 28	HABANA	Agosto 1	Ida y vuelta	$ 75.00
CALAMARES	HABANA	„ 28	NEW YORK	„ 1		110.00
PARISMINA	NEW ORLEANS	„ 23	HABANA	Julio 25	Entre Habana y New Orleans	45.00
CARTAGO	NEW ORLEANS	„ 27	HABANA	„ 29		
HEREDIA	BOSTON	„ 30	HABANA	Agosto 1	Ida y Vuelta	75.00

Salidas regulares de la Habana a Jamaica, Cristóbal, Costa Rica y Panamá, conectando con todos los puertos Occidentales y Orientales de Centro y Sud América.
TODAS LAS SALIDAS SUJETAS A CAMBIO SIN PREVIO AVISO
Oficina General: Muelle de Sta. Clara. Telf. M-6975. Oficina de Pasajes: Prado No. 110-A. Telf. M-8268.

Anuncios Clasificados de Ultima Hora

ALQUILERES

A-1 Habana

CONCORDIA 90, alquilo modernos y frescos altos, sala, recibidor, cinco cuartos, baño, comedor al fondo, cuarto criada y servicio, cuarto de desahogo, patio, traspatio. F-1872. A1

SAN RAFAEL No. 238

Entre Infanta y Basarrate, acabada de pintar y dar lechadas, se alquila esta casa compuesta de una nave para guardar máquinas y cinco habitaciones para vivienda. Las llaves al lado. Imprenta. Informes, S. Pedro No. 6. A-9619. A1

ANGELES No. 50

Totalmente reparada se alquila esta hermosa casa, una planta, sala, saleta, comedor al fondo, cuatro dormitorios, cuarto y servicio de criados número 52. Informes, doctor Arturo dos, azotea corrida. Llaves, Monte A. Vázquez. S. Pedro 6. A-9619. A1

SAN RAFAEL 152-D

Se alquilan los altos y bajos de esta moderna casa con comodidades para regular familia. Agua abundante en los altos. Las llaves en la bodega de San Rafael y Soledad. Informes, doctor Arturo A. Vázquez, San Pedro número 6. A-9619. A1

INDUSTRIA No. 27

Entre Refugio y Genios, se alquila el piso alto, con tres habitaciones, sala, saleta y dos en la azotea. Llaves e informes, San Pedro número 6. Telf. A-9619, doctor Arturo A. Vázquez. A1

JESUS MARIA No. 19

Terminadas las reparaciones generales del piso alto, se alquila para corta familia o para subarriendo. Las llaves e informes, San Pedro número 6, doctor Arturo A. Vázquez, A-9619. A1

SOMERUELOS No. 23

Se alquila esta casa acabada de pintar y con comodidades para corta familia. Precio limitado. Llaves en la bodega esquina a Apodaca. Informes, doctor Arturo A. Vázquez. San Pedro No. 6, A-9619. A1

O-REILLY No. 22

Se alquila la planta baja de esta hermosa casa, propia para establecimiento. Las llaves en el piso alto. Informes, San Pedro 6. Telf A-9619. A1

$30. CONCORDIA 156, D, altos, moderna, sala, recibidor, tres cuartos, baño intercalado, comedor al fondo, cuarto criado, demás servicios. Llave, bajos. Informan, F-4229. A1

AGUILA 235, pegado a Monte, modernos bajos con sala, saleta, 3 cuartos, comedor y servicios de criados. Informes, M-6505. A1

SCORE DEL SEGUNDO JUEGO ENTRE CARDENALES Y ROJOS

ST. LOUIS

	V.	C.	H.	O.	A.	E.
Reese 2b	6	0	1	2	4	1
Watkins lf, rf	6	0	1	3	0	0
Frisch 3b	5	0	1	3	2	0
Bottomley 1b	4	0	0	14	1	0
Collins rf, lf	5	0	0	1	0	0
Orsatti cf	4	0	0	5	0	0
Mancuso c	5	0	2	9	1	0
Wilson c	0	1	0	0	0	0
Gelbert ss	3	0	1	2	5	0
Dean p	2	0	0	0	3	0
Holm (1)	1	0	0	0	0	0
Syl Johnson p	0	0	0	0	0	0
Blades (2)	1	0	0	0	0	0
Stout p	0	0	0	0	0	0
Lindsey p	0	0	0	0	0	0
Totales	42	1	6	39	16	1

(1) bateó por Dean en el 10.
(2) bateó por Syl Johnson e nel 13.

CINCINNATI

	V.	C.	H.	O.	A.	E.
Grantham 2b	3	0	1	3	4	1
Gilbert 3b	4	0	0	2	1	0
Hendrick 1b	6	0	1	13	2	0
Herman rf	4	0	1	3	1	0
Absjornson c	5	0	0	7	1	0
Crabtree cf	5	0	1	3	0	0
Roettger lf	5	0	1	4	2	0
Durocher ss	5	0	0	3	1	0
St. Johnson p	4	0	0	0	4	1
High (3)	1	0	1	0	0	0
Totales	42	0	6	29	16	2

(3) Hig bateó por si Johnson en el 13.

ANOTACION POR ENTRADAS

St. Louis	000	000	000	000	1	1
Cincinnati	000	000	000	000	0	0

SUMARIO

Empujadores: Reese, Two base hit. Herman. Three base hits. Watkins, Mancuso. bases robadas, Sacrifices. Gelbert, Dean, Gilbert. Quedados en bases. St. Louis 7; Cincinnati 9. Bases por bolas. Dean 4, Stout, 1. Si Johnson 3. Struck out: Dean 7; Syl Johnson 2, Si Johnson 5, Hits; Dean 5 en 9; Syl Johnson cero en 3; Stout 1 en cero. Lindsey cero en 1. Pitcher ganador Syl Johnson. Double Plays. Reese, Gelbert y Bottomley; Frisch, Reese y Bottomley; Roetger y Grantham. Umpires, Barr, Moran y

SINTONICE LA ESTACION CMW
El DIARIO Hablado
Se trasmite todos los días
A las 7.30 a. m., 1 p. m. y 6 p. m.

ALQUILERES

O'REILLY 73
CASI ESQ. A VILLEGAS

Se alquilan baratos, espléndidos altos, propios para residencia particular, negocio comercial o profesionales. Informan en la sastrería y por teléfono 1-2692. A-1

A-2 Vedado y Príncipe

RESIDENCIA EN EL VEDADO

En la calle B, número 12, del Vedado, casi esquina a la calzada, se alquila muy barata la hermosa casa de una planta, terminada de pintar, compuesta de las siguientes piezas, todas ellas con piso de mármol, zaguán, recibidor, sala, saleta, seis grandes cuartos bajos, galería, portal, comedor, repostería, cocina y despensa, dos patios interiores, garage para dos máquinas, cuartos y baño para el chofer, cuartos de criados, dos cuartos altos y magníficos baños. La llave en la tienda de ropa, B esquina a Calzada. Informan, M-9080, precio $85. UH A2

SE ALQUILAN los altos de la casa calle 11 número 168 entre J e I, la llave e informes en los bajos. Telfs. F-4864 y M-7814. A2

VEDADO, alquilo K 194, bajos, entre 19 y 21, casa moderna, sala, recibidor, comedor, 5 cuartos, dos baños, pantry, garage, etc. Llaves e informes en los altos. A2

A-4 Marianao y sus Repartos

LINDA casita se alquila, Avenida 4a. entre 9 y 10, Ampliación de Almendares, jardín, portal, sala, comedor, dos habitaciones, cuarto y servicio de criados, garage y traspatio con árboles frutales. Informan, Neptuno número 81. Peluquería Martínez, teléfono A-5039. A4

A-5 J. del Monte y La Víbora

TEJAR No. 218 entre 15 y 16

Lawton, se alquila esta espléndida casa con comodidades para larga familia. Las llaves en la bodega esquina a 15. Informes, San Pedro número 6. A-9619. A5

ALQUILERES VARIOS

PLAYA HABANA

Alquilo por toda la temporada chalet con cuatro cuartos, sala, comedor, cocina, baño, cuarto y baño de criados, agua corriente, informes, notaría Arazosa. A-1639. UH Alq vrs

OFICINAS. Departamento amplio, muy fresco, con balcones calle Aguiar, Obispo 59, café Europa, habitaciones balcón desde 10 pesos; interiores desde 7 pesos. Elevador, lavabo, luz. A vrs

B-2 Naves y Locales

PREPARADA para establecimiento se alquila muy barata. Reina 121, esquina a Lealtad. Telf. A-1805. B2

SAN MIGUEL Nos. 267-269

Esquina a Basarrate, se alquilan juntas o separadas estas naves con una superficie cubierta de 900 metros. Pueden verse a todas horas. Las llaves en la número 269. Informes, San Pedro No. 6. Telfs. A-9619, F-1269. B2

CARLOS III Esq. a ESPADA

Se alquila esta hermosa nave con todos los adelantos, para industria de importancia. Se escuchan proposiciones para todo el local o parte de él. Las llaves e informes en S. Pedro número 6, Telf. A-9619. B2

SAN PEDRO Nos. 24-26

Se alquila el local bajo derecha de esta casa, preparado para comercio u oficinas de agentes de Aduana, etc. Las llaves al lado. Informes, Doctor Arturo A. Vázquez, San Pedro número 6. A-9619. B2

TENIENTE REY No. 13

Se alquila el piso bajo de esta casa, propio para almacén o industria. Las llaves en San Ignacio número 72. Informes, San Pedro No. 6. A-9619. B2

OBRAPIA NUMERO 51

Entre Habana y Compostela, se alquilan los bajos de esta hermosa casa divididos en dos locales para almacén, uno grande y otro pequeño, ambos con servicio completamente independiente, pudiendo comunicarse si así interesase. Las llaves, Obrapía 42, e informes, San Pedro número 6. Telf. A-9619. B2

B-4 Habitaciones

O'REILLY 51
CASA NUEVA

Se alquilan baratas, magníficas habitaciones, amuebladas, muy frescas, con abundantes baños, agua caliente a todas horas y teléfono. Buen servicio y moralidad. B4

AGENCIAS DE COLOCACIONES

EL SAGRADO Corazón de Jesús sirve con referencias, chóferes, cocineras, reposteras, criadas, manejadoras, criadas cuartos, saben coser. M-9700. San Juan de Dios número 12. X

SE OFRECEN

O-1 Criadas y Criados

SE OFRECE buena criada de cuartos, española, sabe cortar y coser por figurín toda clase de ropa, buenas referencias. Telf. A-3343. Otra de mano, sin pretensiones. O1

SE OFRECE criada de mano, española, sabe servir la mesa; también sabe lavar y planchar, tiene muy buenas referencias. Telf. A-3343. O1

SE OFRECEN dos criados, uno japonés y otro español, saben servir muy bien a la rusa, entienden de jardín, son jóvenes y trabajadores, tienen buenas referencias. Telf A-3343. O1

SE DESEA colocar una joven española de criada de mano o para los quehaceres de una corta familia. Informan al teléfono U-5615. O1

JOVEN española desea colocarse para criada de mano o cuartos, es formal, sabe cumplir con su obligación; en la misma otra que cocina y limpia, tienen referencias. Telf. U-8239. Pilar. O1

SE OFRECE muchacha española, práctica en servir comedor, entiende bastante de cocina, otra sabe coser y cortar perfectamente, ambas de buena presencia y referencias. Teléfono M-7122. O1

SE OFRECEN dos buenas criadas de mano, españolas, o para manejadoras o habitaciones, una sabe coser, y las dos tienen referencias de buenas casas. Telf. A-4792. O1

DESEA colocarse criado de mano, peninsular, habituado a todo servicio fino, pocas pretensiones y con esmeradas referencias de buenas casas, voy a cualquier punto. Telf. A-4792. O1

SE DESEA colocar una española para criada de mano o manejadora, tiene buenas referencias, sabe cumplir su obligación, va al campo. Informan, M-1734. O1

SE DESEA colocar una joven española para criada de mano y si es corta familia no le importa cocinar. Informes en el teléfono U-6326. O1

SE DESEA colocar una joven española de criada de mano o para cocinar y limpiar, tiene referencias. Teléfono M-5164. O1

DESEA colocarse joven española de criada de mano o cuartos, desea casa de moralidad, tiene referencias. Informan, FO-1717. O1

DESEA colocarse una joven española para cuartos o comedor, sabe trabajar, tiene buenas referencias. Teléfono U-5897. O1

SE DESEA colocar joven española, muy práctica para cualquier trabajo, comedor, cuartos, manejar y cocinar y limpiar, con buenas referencias. Informan, Telf. F-5739. O1

SE OFRECE para cuartos y coser, española fina, que sabe vestir y atender ropa de señora; sabe trabajar bien y da referencias de haber trabajado en buenas casas. M-7789. O1

SE DESEA colocar joven española para todos los quehaceres o cocinar, sabe de repostería, buenas recomendaciones. Informes, U-8502. O1

DESEA colocarse joven española para criada de mano o manejadora, sabe coser un poco, tiene inmejorables recomendaciones, teléfono M-5142. O1

CRIADA joven, blanca, del país, desea colocarse con buena referencia, teléfono F-1244. O1

SE DESEA colocar una joven española para criada de mano o para habitaciones y coser, tiene referencias, teléfono A-9424. O1

SE DESEAN colocar dos jóvenes, una para criada de mano o manejadora y otra para cocinar y limpiar, tienen referencias. Telf. F-5141. O1

O-2 Cocineras y Cocineros

SE DESEA colocar una buena cocinera española, es limpia y trabajadora, sólo para cocinar. Telf. F-6111. O2

DESEA colocarse cocinera blanca, de edad, no saca comida, duerme o no en casa. Informan, Telf. A-3318. O2

SE OFRECEN dos señoras españolas, una para cocinar y limpiar para corta familia y la otra para criada de mano o para cuartos, no le importa salir a los repartos, las dos tienen buenas referencias y duermen en la colocación. Telf. A-0506. O2

SE DESEA una buena cocinera española, y en la misma otra para cocinar y limpiar para corta familia. Informes, M-3219. O2

COCINERA fina repostera, con recomendación, desea colocarse, limpia y seria, del país, duerme fuera, hace plaza, teléfono M-2598. O2

SE DESEA colocar una joven española para cocinar y limpiar a corta familia, cocina bien y es cumplidora. Telf. F-2007. O2

SE DESEA colocar una buena cocinera española, cocina a la española y a la criolla, sabe de repostería, tiene buenas referencias. Informes, M-3430. O2

SE OFRECE cocinero repostero, chino, cocina a la americana y criolla, sabe hacer toda clase de dulces finos, tiene referencias de seis años en una casa, es joven y buena presencia. Telf. A-3343. O2

SE DESEA colocar una española de mediana edad para cocinar o cocinar y ayudar a la limpieza, duerme en la colocación, tiene buenas referencias, desea casa de moralidad. Informan, M-3628. O2

DESEA colocarse una joven española para cocinar y limpiar, da recomendaciones, duerme fuera. Informan, Calzada 128, Telf. F-2420. O2

SE OFRECE superior cocinera repostera de color, lo mismo sale de la Habana, otra cocina muy bien, ayuda en limpieza o lavar a corta familia. Las dos referencias. M-7122. O2

UN COCINERO joven español, desea colocarse en casa particular o comercio, tiene referencias y sin pretensiones o también de chófer FO-2612. O2

SUSCRIBASE AL Diario de la Marina

SE OFRECEN

SE OFRECE una señora española de mediana edad, para cocinar, cocina criolla y española, es repostera y para cocinar y limpiar a corta familia, sabe cumplir su obligación. Informan, M-3353, de 9 a 12 a. m. y de 2 a 5. O2

SE OFRECE una buena cocinera española, no le importa hacer un poco de limpieza, en la misma una cocinera repostera del país, teléfono M-2183. O2

DESEA colocarse una joven española, es cocinera repostera, sabe cumplir con su obligación. Telf. U-5897. O2

COCINERA repostera, española, desea una casa particular, no le importa salir para una finca. Informan, F-2732. O2

DESEA colocarse una buena cocinera española, siendo corta familia, se coloca para todo, con referencias de las casas que trabajó. Telf. A-4792. O2

O-3 Manejadoras

UNA JOVEN española desea colocarse para manejadora, criada de mano o quehaceres de un matrimonio solo. Es fina y trabajadora. Tiene buenas referencias de casas en que estuvo. No tiene pretensiones. No le importa ir al campo. Informarán, FO-2487. Llamar después de las 8 a. m. O3

DESEAN colocarse dos españolas, una para manejadora, tiene buena presencia, otra para criada de mano, son formales y tienen buenas referencias. Telf. I-2793. O3

O-5 Jardineros

SE DESEA colocar jardinero español en casa particular, conoce toda clase de flores y tiene recomendación. Informes, FO-2613. O5

O-6 Choferes

DESEA colocarse un buen chófer español, catorce años práctica, experto toda clase máquinas y mecánica, pocas pretensiones y esmeradas referencias de casas conocidas Teléfono A-4792. O6

O-7 Costureras, Modistas y Sombrereras

JOVEN modista y bordadora, desea trabajar en casa particular o por su cuenta, también sale para el campo. Pocito 16 A, Telf. U-3155. O7

COSTURERA modista desea colocarse casa moralidad, corta y cose correctamente, no le importa ayudar a la limpieza, tiene referencias, teléfono U-5908. O7

O-8 Lavanderas y Lavanderos

SE DESEA colocar joven español, lavandero de tinorería o troy, pues conoce y sabe manejar pailas de vapor. Informes, FO-2613. O8

O-12 Ofertas-Varias

SE DESEA colocar un matrimonio español, él para criado de mano y ella para cocinar o cuartos, tienen buenas referencias de familias muy conocidas de la Habana, no les importa ir a los repartos. Telf. A-6505. O12

SE COLOCA un matrimonio, él para criado de mano u otro trabajo y ella para cuartos y costura. Telf. M-3064. O12

SE VENDEN

V-2 Solares

VENDO en el Vedado, en la calle 17 número 3, entre 28 y 30, solar de 50 metros de fondo por 7 de frente, con tres habitaciones de mamposteria y garage, muy barato, por tener que embarcar por asuntos de familia, y renta 21 pesos al mes. Informa su dueño, Telf. FO-7673. V2

V-4 Establecimientos

SE VENDE una bodega en Regla, calle Perdomo número 3, frente al Mercado, por tener que ausentarse. V4

GRAN oportunidad. Se vende bodega del país, a primera oferta, aprovechen ganga. Sol 82. V4

V-5 Muebles y Prendas

SE VENDEN todos los muebles de un apartamento. Llamen, M-2028. No mueblistas. V5

V-8. Instrumentos de Música.

VENDO magnífico radio marca Philco, por tener que embarcarme, lo doy por mitad de precio. San Nicolás 73, altos. Telf. M-1731. V8

V-9 Utiles de Oficinas

UTILES Y MUEBLES DE OFICINAS OPORTUNIDAD UNICA

Vendo archivos y escaparates Allested, color caoba, contra incendio, cajas de caudales, calculadoras, máquinas Burroughs, de sumar, portable, mesas planas, caoba, mesas mecanógrafos, sillas giratorias, ventiladores de techo, protectores check, mesa directorio, libreros y taburetes. No estoy establecido en el giro, sólo liquido una oficina. Maloja número 1, esquina Aguila, de 8 a 11 y de 3 a 6. V9

V-11 De Animales

VENDO mulos, carros y arreos de todas clases, caballos, mulos de monta, un burro semental de 7 cuartas, cesta de mimbre, cochecitos. TODO MUY BARATO. JARRO Y CUERVO, Marina número 3, Jesús del Monte, teléfono X-2876. V11

BOLLETIN 18

La Venta de Lady Daventry

Novela escrita en inglés por
WINIFRED BOGGS
y titulada, en dicho idioma,
The Sale of Lady Daventry.

De venta en la casa Wilson
Obispo No. 52 Telf. A-2298.

Consideraba a su esposa como a su igual y estaba deseoso de su victoria.

Lady Daventry llegó al objeto de su visita.

Le explicó sus proyectos, trazados rápida y hasta técnicamente.

El desembolso será grande, lo sé, concluyó ella,—pero la finca lo puede soportar, y además puede ser liquidado si es necesario. Significa una renta siempre creciente, halagüeña para el futuro.

—La renta es ya de cincuenta mil pesos al año— contestó Bruce fríamente;—esto es bastante, y no se corre el riesgo de una gran pérdida de dinero para acrecentarla. —Estaba irritado, tanto por la desfachatez como por la intromisión de aquella advenediza. ¿Qué le importaba aquello, si no era más que una usufructuaria, y aún no para toda su vida, sino durante la de su viejo marido? Frunció sus bien arqueadas y sensibles cejas.

—¿Cree usted que las casas no se alquilarán? Pues yo creo lo contrario y garantizo encontrar los arrendatarios antes de colocar un solo ladrillo. Basta sólo un prospecto ilustrado con el nombre de Daventry, ya que tengo entendido que este nombre representa hasta ahora la seriedad y la honradez.—Y miró, alternativamente a un hombre y a otro.

—La ha representado siempre en tales asuntos—respondió su marido.

—Entonces, es bastante. El prospecto será remitido a todos los habitantes que prosperen de B... y L.. que están a cada lado de «Arenas de Plata» (como me propongo llamar a este lugar), quienes podrán llegar a ser, si lo desean, tenedores de acciones hasta cierto límite. Se convertirá en el más saludable y mejor campo de golf y se edificarán inmediatamente casas baratas e higiénicas. Lord Daventry se conformará —continuó volviéndose a Bruce—si puede obtener arrendatarios que paguen los alquileres que he marcado aquí en relación con el coste de cada casa. —Y señaló una lista entresacada del legajo de papeles que había puesto delante de él.

Bruce no los miró, pero repuso:

—La gente se está retrayendo de la inversión de capitales en casas. Hasta ahora Daventry ha sido una quieta región provinciana, exenta de ruidos y alborotos; pero si estas dunas se convierten en «Arenas de Plata», esta paz se habrá terminado para siempre. Tendremos un Hoylake en miniatura a nuestras puertas.

—De diez millas de extensión. ¿Es usted un recluso, señor Daventry, que no puede soportar la vista de sus prójimos aun cuando estén haciendo dinero para usted?

—Daventry ha sido Daventry durante varios siglos— dijo orgullosamente, como hablaría un Daventry a una persona sin tradición o incapaz de comprenderle.—Y su proyecto sólo hará de él un mero éxito comercial.

—Luego considera usted posible que sea un éxito.

Bruce se mordió los labios, mientras su tío sonreía debilmente.

—Comercialmente, es quizás una buena idea, y si es el deseo de mi tío convertirse en un afortunado hombre de negocios más que en un gran señor rural...

Pero de nuevo fué rápida en apoderarse del punto en favor de su propio proyecto.

—¡La agricultura! ¿Va en aumento o va declinando? — preguntó.— ¿Obtiene el nieto lo que sus abuelo y bisabuelo sacaron de la tierra? Lord Daventry será un gran señor rural y un señor con propiedad urbana al mismo tiempo. ¿Por qué pagar tributos por una tierra inculta? ¿No es eso, siempre, una falsa economía? Veo que tiene usted granjas sin arrendar y que las que están arrendadas lo están con una renta inferior a la corriente, y que hay muchos contratos de arrendamiento por modificar. ¿Querrá la nueva generación renovarlos? En ese caso hay que contar con la lucha de dos opiniones. ¿O bien tomarán todo el dinero que han dejado y se marcharán al Canadá? Cuando renueven los contratos querrán seguir en las mismas condiciones, y en caso de que no quisieran, ¿será posible encontrar a alguien que los substituya? Un Hoylake en miniatura con los mejores links de golf que hay, en tres condados, a nuestras puertas, será un buen mercado para muchos de los campesinos y quizás nos traerán ricos arrendatarios dispuestos a comprar o alquilar algunas de las granjas para convertirlas en casas de campo con bellos jardines. ¡Fíjese en las de los fabricantes enriquecidos y de los propietarios de minas de carbón que están junto a la nuestra! Había usted de Daventry diciendo que produce cincuenta mil libras al año, pero eso es incluyendo otras propiedades que poseen los Daventry y los alquileres de la calle de Daventry, de Londres, que forman su mayor porción; y aún aquí no son las granjas las que producen la mayor riqueza sino las canteras de piedra y pizarra, que constituyen un excelente y económico material de construcción. Los cimientos de «Arenas de Plata» son de arena y piedra, y junto a ella están los bosques de Beacons, en donde puede hacerse una buena tala La construcción de las casas costará el mínimoty el interés que producirán será grande. Seguirá a la ciudad, con sus hermosas casas, un hotel mirando hacia el mar y un paseo. De aquí a diez años tendrá la gente haciendo cola en fila de dos o tres en fondo al saber que una casa va a desalquilarse.

Su frialdad había desaparecido; su imaginación veía todo eso tal como lo había planeado; lo veía realmente, como un hecho. us ojos brillaban e iban alternativamente del Daventry sobrino al Daventry tío.

—¡De aquí a diez años! —suspiró lord Daventry para sus adentros. — yo ya tengo setenta y seis.

—¡De aquí a diez años! —se repitió a sí misma, y le asaltó una gran congoja, porque comprendío que para entonces habría llegado ya el término de su poder. ¿Qué tendría que ver, de allí a diez años, con «Arenas de Plata»? Podría construir, pero no lo podría disfrutar. ¿Estaba planeando mejoras para el hombre que odiaba? ¡No pasaría de ser luego una pobre mujer que pediría limosna a sus puertas «una que fué», en la vil y odiosa «casa de la Viuda»; su enemigo sería el Par más rico de Inglaterra, y todo habría sido obra suya!

El triunfo desapareció de su rostro, que quedó pálido y severo. En lo sucesivo iba a tropezar siempre con la limitación de su poder. Hoy, demasiado; ¡mañana, demasiado poco!

—Entonces,

SE CONMEMORO EN MINAS, CAM. EL ANIVERSARIO DE LA MUERTE DEL COMANDANTE ZAYAS BAZAN

NOTA LUCTUOSA

Rendido por el peso de los años, 78, y por grave y larga enfermedad, dejó de existir el día 19 del actual el venerable anciano Don Juan Victoria González, rodeado de su cariñosa esposa y amantes hijos, en Minas, Camagüey.

Fundador de una familia distinguida y muy estimada en nuestra sociedad donde figuró siempre en primer lugar por sus virtudes y por su distinción su muerte fué generalmente lamentada, por el hondo afecto de que goza la familia Victoria-Rodríguez.

La casa mortuoria viose invadida por las amistades, deseosos todos de demostrar a su onconsolable viuda, Angela Rodríguez de Victoria, y sus hijos Vitalina, Angelina y Juanito, el sincero sentimiento que a todos embargaba.

Nuestro prestigioso Club Minas, tuvo la delicadeza de enlutar sus salones en señal de duelo, por ser su Presidente sobrino político del pobre Juan.

Todas las clases sociales estuvieron representadas en el triste acto del sepelio, por lo que éste constituyó una verdadera manifestación de duelo.

Quede aquí consignado el sincero agradecimiento de la familia toda, por la prueba de afecto que acaban de recibir, en tan dolorosos momentos.

Las ofrendas florales fueron muy numerosas, he aquí las que pudimos anotar.

De su viuda, de sus hijos Vitalina y Manuel; de sus hijos Juanito y Orfelina; de sus hijos Angelina y Miguel; de sus nietos Victoria Varela; de sus nietos Alarcón Victoria; de sus nietos Castellanos Victoria; de su cuñada Clara; de Joaquín Ramírez; de sus sobrinos Roselio y Fina; de Panchito y Rosalina; de los Varela-Ramírez; de Chea y Pepe; de Clara Aurora y Santiaguito, de Zoila y Reyes; de Toto Reyes; de Olga Muñoz; de Gloria Ravinal viuda de Díaz; de Nene y María Cristina; de Olga y Nélida; de Estrella Benítez; de la familia Saavedra; de Elena Navas de D.; de Julián y Vivina; de Matilde Cañizares y Blanca García; de la familia Guerrero Pérez; de la familia González Prieto.

Que Dios acoja en su santo reino al alma del finado y conceda a su esposa e hijos la resignación a tan duro golpe.

TRISTE ANIVERSARIO

El día 14 del actual, fecha triste por la manera trágica en que perdiera la vida, el íntegro y valiente comandante Rogerio Zayas Bazán, fué recordado con gran recogimiento por los minareños amigos del infortunado Senador.

Los años pasarán, pero siempre en nuestros corazones quedará el recuerdo del valiente, del noble, del honrado y gran Rogerio.

La patria perdió un gran ciudadano, y el Partido Liberal su más gran de figura, y el Camagüey heroico y legendario un hijo preclaro.

Que el eterno recuerdo de nuestro adalid sea siempre guía de nuestros actos y actividades, en la consecución de los ideales que él sustentaba.

LA VIGILANCIA EN MINAS

Desde hace varios días por soldados del E.N. se vienen prestando servicios de vigilancia nocturna en nuestro pueblo; es digna de todo elogio esa resolución de las autoridades militares, ya que constituía para nos otros un positivo peligro la falta de vigilancia en horas de la noche. Mejor dicho esa falta de vigilancia es a todas horas, ya que sólo ha quedado en Minas, el Sargento de Policía Marcleo Rodríguez, y aún a pesar del buen deseo de él, no es posible rendir un servicio eficiente.

Este pueblo, el que contribuye con crecidas cantidades al erario municipal, espera que le será reintegrado en breve fecha el número de vigilantes de la policía municipal a que tiene derecho, por su importancia urbana y económica.

Primera vez que Minas se ve sin policías, y esto es más temible aun, por la crisis que nos azota, estímulo natural para los amigos de la ajeno.

Después del peligro que significa la falta de policías, hay que considerar la amplia jurisdicción que abarca este Juzgado Municipal, que con acierto magnífico administra el Procurador Público Miguel Zúñiga, la labor de nuestro Juzgado resulta muy dificultosa porque naturalmente que el policía que hacía el servicio de citaciones, ya no lo hace y todo naturalmente se entorpece, o demora al tener que recurrirse al servicio del Ejército llenando los trámites reglamentarios.

Constituye una necesidad imperiosa la existencia en Minas de varios policías municipales, por el servicio de vigilancia en el pueblo, y por la extensísima zona que abarca la jurisdicción de nuestro Juzgado Municipal, que llega hasta Garido, reparto camagüeyano.

PARA CAMAGUEY

Después de pasar las vacaciones en el hogar de sus cariñosos padres los distinguidos esposos María Morciego de Rodríguez y Emilio Rodríguez, regresó a Camagüey, para continuar sus estudios en el Seminario el estudioso jovencito Miguel Angel Rodríguez Morciego.

Nuestra afectuosa despedida al amiguito con nuestros votos por que cuando vuelva traiga a sus cariñosos y buenos padres las más altas notas escolares.

MUY GRAVE

Así se encuentra la estimada señora Evarina Varona viuda de Peña.

Su edad avanzada y la gravedad del mal que la aqueja hace temer por su vida.

Nuestros votos por su restablecimiento.

Roselio Ramírez Rodríguez,
Corresponsal.

MARIA BATISTA GUERRERO

Exorna hoy esta página del DIARIO DE LA MARINA, la efigie de una lindísima «jeunne-fille» de lo mejor de nuestra sociedad, la hermosa y blonda María Batista Guerrero.

La juventud y el amor ,en íntimo consorcio, llevarán dos vidas llenas de pureza, hacia la eterna felicidad.

Trátase de la próxima boda de esta señorita con un joven amigo empleado del establecimiento «La Dalia», Bernardo Rosario Rodríguez.

Reciban los futuros desposados mi salutación más cordial, cuya boda tendrá sitio preferente en «Sociales de Palmarito de Cauto», un sitio preferente.

PRAXEDES HERNANDEZ

Como en Festividad de su día, el pasado 16, reitero cordial y afectuoso mi saludo a la señorita Práxedes Hernández, hermana de mi joven amiga Teresa Hernández de Almagüel.

Pasó su santo en lo íntimo, gozando de las emociones familiares, sin fiesta y sin recibo.

Práxedes, tan airosa, tan elegante y tan bonita, se vió muy agasajada por sus muchas amistades, recibiendo muchas flores.

Y alegrías infinitas.

Juan González Ramírez,
Corresponsal

A LOS SEÑORES CORRESPONSALES

Por interés de nuestro mejor servicio conviene reiterar a los señores Corresponsales estas tres indicaciones cuyo alcance todos comprenderán:

I.—Los acontecimientos sociales o deportivos deben ser reseñados antes de las 24 horas de su celebración. Nunca después.

II.—Las notas de carácter personal deben ser enviadas anticipadamente, omtinendo —es un ejemplo— las felicitaciones a los ocho días de celebrado el onomástico.

III.—Toda información de índole política debe ser redactada separadamente, para su publicación fuera de esta página, en su sección respectiva (última plana de la Primera Sección).

Muchas gracias.

CRONICA DE ANTILLA

SUPRESION DE UNA SUCURSAL

El pueblo de Antilla, con especialidad el comercio, se encuentra muy afectado por la desagradable noticia, que proceden de fuentes fidedignas, de que el Banco Canadá cerrará su Sucursal en esta villa el día último del mes en curso.

En los instantes de divulgarse los rumores se procedió a una junta en la Casa Ayuntamiento de esta villa, acordándose que una comisión se persone en la Oficina de Supervisores de la Habana, para tratar de evitar la eliminación de esta Sucursal, lo que perjudica considerablemente a nuestra villa, y también a los pueblos de Baracoa, Mayarí, Sagua de Tánamo, Cueto y a los Ingenios de Cayo Mambí y Preston.

Se están haciendo muchas gestiones y se espera que tengan buen resultado dada la necesidad que tiene Antilla de este establecimiento de crédito.

La cámara de comercio cursó un telegrama a la Oficina Central, pidiéndole una prórroga hasta el día 30 del próximo Agosto.

Seguiremos informando sobre el particular.

UNA MAGNIFICA VELADA

En la noche del día 19 próximo pasado debutó en el prestigioso teatro «Aguirre», de Antilla, una nueva agrupación artística denominada «Conjunto Artístico Nipeño».

Un público numeroso asistió a la función, correspondiendo con esto al engrandecimiento de la Agrupación, integrada por señoritas y jovenes de esta villa, que luchan sin tregua por conquistar fama y progreso.

El desenvolvimiento de los artistas resultó en extremo plausible, recibiendo como premio elogios de la concurrencia.

En la primera parte del programa representaron la comedia «El Sombrero de Copa», original de Vital Aza.

Después presentaron un número de variedades que gustó mucho a los espectadores. Y en todo estuvieron muy acertados.

Para próxima fecha tienen el propósito de visitar a la ciudad de Baracoa, a donde ofrecerán en los mejores teatros de aquel lugar varias funciones.

Conocedores como somos de los méritos de esta neófita compañía de aficionados, le auguramos un éxito seguro para el futuro.

PARA SANTIAGO DE CUBA

En la mañana del lunes tomaron pasaje para Santiago de Cuba la señora María Ana Flamand, viuda de López, su elegante y atractiva hija señorita Ada López, maestra de Instrucción Pública, y la señorita María Elena Martínez.

Grata estancia les deseamos a todas allá en la hermosa ciudad.

MEJORADA

Completamente mejorada, ha regresado del Sanatorio de la Colonia Española, de Santiago de Cuba, la señorita Isabelita Menéndez.

Vino acompañada de su respetable madre la señora Rosa Recio, viuda de Menéndez.

Isabelita fué a practicarse una operación en el Sanatorio, pero no tuvo necesidad de ello.

Rogamos por su total curación.

REGRESO

Nuestro querido compañero en la prensa, el Sr. Enrique Causarás Abella, que se encontraba de paseo en el vecino poblado de Bijarú, acompañado de su distinguida esposa la señora Belén Carballosa y de su apreciable hijo Héctor, ha retornado nuevamente a la villa nipeña. En su regreso, además, le hacía compañía su distinguido padre, el señor Don Enrique Causarás.

A todos les damos la bienvenida.

POR EL «AGUIRRE»

Nuestro gran teatro «Aguirre» no abandona la excelente costumbre de ofrecer al público antillano las mejores películas.

Y sigue de triunfo en triunfo.

Para próxima fecha anuncia las siguientes producciones, todas de inapreciable valor: «El dirigible», «El Código Penal», «El Hombre Monstruo» y otras muchas obras.

Nemesio Carcassés,
Corresponsal.

Notas Sociales y deportivas de Abreus

DISTINGUIDOS HUESPEDES

Desde hace algunos días se encuentran en Abreus pasando una temporada en la morada de los estimados esposos Duarez-Linares, la apreciable dama cienfueguera señora Emma Alomá, acompañada de su hermana la bella señorita Delia Alomá, perteneciente a una antigua familia de la Perla del Sur. Muy grata es la estancia en Abreus de la familia Alomá, donde son colmadas de finas gentilezas y atenciones por parte de la familia Linares y especialmente por las distinguidas señoritas Regina y «Corito» Linares y también por parte de sus numerosas amistades.

También es ya entre nosotros nuestro amigo el doctor Oscar Quintana, acompañado de su bella esposa la distinguida dama habanera señora Margarita Cintas de Quintana. Le acompaña la señora María Luisa Fernández de Arcilla, madre amantísima del doctor Quintana y en último término la preciosa niña Sarita Quintana, primogénita de los esposos Quintana-Cintas.

El doctor Quintana, después de cinco meses de licencia por enfermedad, vuelve a encargarse del Juzgado Municipal y de la presidencia de la Junta Municipal Electoral de este pueblo. Durante su ausencia presidió la Municipal de Abreus, el doctor Rafael Arango, Juez Correccional de Cienfuegos.

El doctor Arango, por espacio de cinco meses ,concurrió a las sesiones de la Junta de este Término y de su brillante actuación nosotros somos testigos, por su honradez e inteligencia en el cargo que por mandato de la Audiencia de Santa Clara desempeñó con celo y eficacia.

Sirvan estas líneas como bienvenida a las familias Alomá y Quintana y nuestra felicitación al doctor Arango amigo nuestro muy estimado.

Felicidades.

UN MATCH DE BASE BALL

Animado juego de Base Ball se celebró en el vecino poblado de Rodas el domingo 16 del actual entre los clubs «Andrés López», de Abreus, y «Rodas», saliendo triunfante el de Abreus con la anotación siguiente:

Rodas .. .. .. 000 000 000—0
Abreus .. .. .. 020 000 004—6

El detalle saliente del juego fué el soberbio pitching de Antonio García que dejó en 4 hits, z carrera a la potente máquina beisbolera de Rodas.

En un motor se trasladaron los de Abreus a Rodas, sumando entre la novena «Andrés López» y particulares hasta el número de 63 personas.

El Jazz-Band de Abreus que dirige Martín Ruíz, los acompañó hasta Rodas donde hicieron las delicias de los jugadores.

Los muchachos de Abreus se proponen nuevamente medir sus fuerzas con los «rodanos» y nos dicen que pasaron un día de intensa alegría en aquel poblado donde recibieron muchas atenciones por parte de aquella sociedad y por sus compañeros del club Rodas.

Serafín del Cueto Leiva,
Corresponsal.

QUERIDA FAMILIA DE AMARILLAS EXPERIMENTA LAMENTABLE DUELO DE DISTINGUIDA SEÑORA

SRA. ANDREA CALERA DE LOPEZ

Profunda pena invade mi alma al comenzar nuevamente a redactar las notas sociales de Amarillas, tras una breve tregua motivada por el sensible fallecimiento de mi tía, la señora Andrea Calera de López, ocurrido en Aguada de Pasajeros el pasado 12 de Julio.

Vencida estaba la ciencia ante la cruelísima enfermedad que durante mucho tiempo le aquejó, resultando todo inútil cuanto se hizo por conservarle la existencia, y ella tan buena, tan noble, sufrió con resignación y en la quietud de su hogar, abstraída en gloriosos recuerdos sobrellevaba con benevolencia los dolores de la vida, con cristiana fe lo soportó todo, hasta que serena, dulcemente, rodeada del fervoroso cariño de los suyos, fué llevada a la presencia de Dios.

Vacío inmenso deja en aquel hogar que santificó con sus virtudes: consagró su vida al amor de su hogar al de sus hijos que sin consuelo la lloran hoy. Supo ser madre amantísima, abnegada y cariñosa, esposa ejemplar, excelente hermana, buena en todo y para todos. Donde ella estuviera se hallaban la distinción, la benevolencia, el buen consejo y el edificante ejemplo, y a su paso por la vida hizo el bien a manos llenas por eso ante el dolor de sus deudos y de una sociedad entera que la lloraba, al contemplar la placidez de su semblante en su lecho de muerte, evocamos la sagrada máxima que ella modesta y santamente practicó: «Procede en tu vido de modo que así como al nacer tú sola llorabas mientras los demás sonríean, al morir seas tú sola quien sonrías mientras los demás lloren».

Mientras el cadáver estuvo insepulto se le rezó el Sano Rosario repetidas veces y solemnes responsos, dirigidos por el abnegado sacerdote Padre Ruíz, siempre atento y bondadoso y antes de ser conducido a la Necrópolis fué llevada al santo templo, en brazos de sus familiares, ya que ella murió como vivió en el seno de nuestra Santa Madre Iglesia.

Una lluvia de flores cayó sobre su lecho mortuorio, en diversas ofrendas, destacándose entre todas un lindísimo corazón con sentida dedicatoria de sus afligidos hijos, un precioso cojín del Dr. Vergara, la de su esposo y una hermosísima corona de la empresa del Acueducto.

El acto del sepelio resultó una sentidísima manifestación de dolor, pudiendo decirse, sin exageración, que todo Aguada acompañó los despojos sagrados hasta el silencioso recinto donde dormirá su sueño eterno la inolvidable Andrea.

Identificada yo siempre con las penas de los demás, con las satisfacciones y regocijos de todos, he enido en medio de mi tristeza, la satisfacción de que toda esta sociedad se ha identificado con nosotros en estos momentos de dolor tan grande, pues nuestra casa se ha visto visitada en todos momentos por amigos que han venido a expresarnos su sentimiento y hemos recibido innumerables mensajes de condolencia en cartas y telegramas.

Llegue nuestra profunda gratitud a todas aquellas personas que de un modo u otro fueron partícipes de nuestro dolor y principalmente hago llegar nuestro agradecimiento al Dr. Mesa, reputado médico cirujano y al reverendo Padre Ruíz por sus consoladores y valiosos auxilios, teniendo presente lo que dice San Agustín: «una lágrima se evapora, una flor se marchita, pero una oración la recoge Dios», pido al lector una oración por la eterna paz para su alma buena y pura.

EN VIAJE DE REGRESO

Ya se encuentra entre nosotros, de regreso de su paseo a la capital el distinguido Dr. Pedro P. Arrieta, muy querido y competente médico cirujano y su bellísima esposa Angela Sardiñas, siempre gentil y elegante. Con ellos hizo el viaje su encantador hijito Pedrito y la simpática y bella jovencita Chicha Tintoreros.

Vuelven satisfechos. Les fué grato el paseo, lo que sinceramente me regocija.

UN AMIGO AFECTUOSO

Entre nosotros ha permanecido unos días el atento amigo José Ramón Sánchez, joven correcto y caballeroso que mucho se le estima en este pueblo.

Le reitero mi afectuoso y cordial saludo.

JOSE CALERO

Gratas horas pasamos en animada charla con el culto y distinguido periodista José Calero, que fué nuestro huésped el pasado martes.

Nos contó las impresiones de su reciente viaje a Tampa y Miami, nos mostró fotografías de aquellos lugares y la lectura de su interesante libro «Crítica musical» nos proporcionó deleite al espíritu e inefabilidad para el corazón.

El amigo Calero en su recorrido realiza una laber de verdadera importancia y efectividad en favor del DIARIO.

Le acompañen mis votos por sus éxitos.

ALERIDA GONZALEZ

Muy graciosa y bella jovencita celebró su onomástico el pasado día 20. Cumplió la edad florida de las ilusiones, en la que el alma sonríe a todos los sueños, a todas las alegrías y todos los encantos de la vida.

Día de júbilo, de inmensa alegría fué para la simpática Alérida en el cual recibiera los testimonios de la simpatía y hondo afecto que ella ha conquistado, a los que uno mis votos por su dicha y ventura.

SANTA ANA

El próximo martes 26 de julio celebra nuestra Santa Iglesia la gloriosa festividad de Santa Ana, madre de Nuestra Señora.

Sea mi primer saludo en la festividad de la fecha para la ideal jovencita Anita Gil Guzmán, temprana belleza que sonríe en la primavera de la vida como linda flor a las caricias del rocío mañanero, y su simpática primita Anita Gil Mirabal. Sus numerosas amistades irán a testimoniarles sus afectos. Reciban los que aquí formulo por su ventura personal.

Llegue también mi felicitación a la señorita Anita Ruiz, ideal jovencita toda belleza, elegancia y simpatía; a la señorita Ana Cepero que se verá muy complacida, colmada de agasajos y congratulaciones, la graciosa jovencita Ana Alvarez y la simpática señorita Ana Ma. Villar.

Me complazco en felicitar especialmente y enviar un cariñoso recuerdo a mis compañeras las Dras. Ana M. Medina, Ana M. Aguiar y Ana L. Irigoyen y muy especialmente a mi antigua compañera de estudios, la señora Ana M. de León, gentil educadora residente en Aguada de Pasajeros.

Las distinguidas señoras Ana Campillo, Ana L. Angulo de Solar y Ana Masuet de Lamazares.

Un saludo más con mis votos por su dicha infinita para la culta compañera de la crónica, en Unión, señorita Ana Fábregas, la bondadosa Adriana.

Ootra felicitación, que he reservado para unas lindas niñas: la simpatiquísima Anita Fránquiz y la monísima Ana Josefa Martínez, encantadora criatura de celestial belleza. A todas, felicidades.

Nota: Comunico a mis amistades que en la festividad de Santa Ana, día de mi onomástico, no recibiré con carácter de fiesta, como en años anteriores por el reciente duelo que nos apena.

Dra. América A. López Calera.

NOTAS DE NUEVA PAZ

BODA

Hace varios días contrajeron matrimonio en Nueva Paz la gentil y muy graciosa señorita Estela Hernández y el caballeroso joven Laudelino Delgado

Felicidades.

ALEGRIAS DE UN HOGAR

De goce inmenso se sienten poseídos desde hace días los esposos Manuel Ma. Hoyos y su interesante esposa Consuelo Trujillo.

Una hermosa niña vino a compartir la alegria con su hermanita Ada.

Reciban mi felicitación.

ENFERMOS

Entre los muchos casos de la grippe que anotamos se encuentra la distinguida sebora Angelina Pintó de Pérez y las graciosas señoritas Lilia del Pino, Evangelina Fábregas, Inés Maderal y Yoya Delgado.

Pronto restablecimiento.

VIAJEROS

De regreso este grupo numeroso.

La distinguida y gentil señora Josefina Gorgas de la Torre con su graciosa hija Alina; la estimada señora Hortensia Cuervo de Perdomo acompañada por su hijo Danielito.

Del Central Cuba, pasa unos días entre sus primos el simpático jovencito Juan Felipe Pérez.

Después de pasar una alegre temporada en Unión de Reyes, tuve el gusto de saludar al amiguito muy estimado Benjamín Pérez y a su querido primo Felipito Pérez.

Una despedida para la lindísima señorita Aurora Pérez, que por un mes se ausenta; pasará ese tiempo en Unión esta monísima trigueñita.

Grata estancia.

NOTA DE AMOR

Que tiene toda mi preferencia.

Fué pedida a su señor padre Manuel Hoyos su arrogante y bella hija Carmela para el afortunado joven Bartolomé Hernández.

Mi más expresiva enhorabuena a tan dichosos novios, deseando consignar muy pronto la fecha de su enlace.

ESTUDIANTES

Después de aprobar con las mejores notas el segundo año de Kindergarten, ha regresado llena de júbilo la interesante y graciosa señorita Estrella Torres.

También se encuentran entre nosotros los alumnos de la Escuela Industrial Armandito Pérez, Israel Figueroa, Rolando Larrea y Sergio Portela.

Han sido un éxito los exámenes de estos estudiosos jovencitos.

Mi felicitación.

GEORGINA MARTINEZ

Una adorable señorita. Gracia, belleza y espiritualidad.

Se encuentra de nuevo entre nosotro después de pasar una larga temporada en la Habana esta linda amiguita.

Bienvenida.

EDMY.

NOTICIAS DE MANICARAGUA

NUESTRA PATRONA

De manera brillante se llevaron a efecto las fiestas de Nuestra Señora del Carmen, Patrona de Manicaragua. El Padre Víctor de Garay, Cura Párroco de esta iglesia, organizó desde el día 7 del actual la Novena y el Rosario, a las que cada noche concurría la mejor de nuestra sociedad.

El día 16 se efectuó por la mañana una grandiosa misa cantada en la que ofició el M. J. señor Vicario General del Obispado de Cienfuegos, Monseñor Vicario General del Obispado de Cienfuegos, Monseñor Marcelino Basaldúa, auxiliado de los Reverendos Padres Víctor de Garay y Emilio Méndez.

Pude notar que el adorno de la Iglesia era algo prodigioso, una verdadera obra de arte, parecía un bellísimo jardín; todo era obra de la linda y prestigiosa señorita Ana Mercedes Morales, que con sus manos de lirio y rosa, supo imitar a sus hermanas las flores, de manera tal, que había que tocarlas para saber que eran artificiales. En esta labor fué secundada por las señoritas Lila Gutiérrez y Enriqueta Milián,, asesoradas de la culta señora Venancia García de Rodríguez. El coro de señoritas de la localidad estuvo a la altura de las circunstancias.

A las siete salió la Procesión, aquello era algo fantástico grandioso, el pueblo en masa concurrió al acto, observando un orden religioso. ¡Qué linda lucía la virgen en hombros de las mujeres! Nuestra santa religión cada día tiene más prosélitos, es innegable.

La banda infantil amenizó el acto y la Policía actuó de la mejor manera. Réstame felicitar al querido amigo Víctor de Garay, cultísimo Cura Párroco de esta iglesia por su actuación y las señoras y señoritas que tan admirablemente le secundaron en su obra.

SALUDOS

Sea mi saludo para las distinguidas señoras Vitalia y Amelia Pino, así como para su linda hermanita Emilita Pino, aventajada alumna de la Escuela del Hogar en Cienfuegos, de donde proceden todas. En el prestigioso hogar de sus padres pasarán una temporadita que les deseo sea gratísima.

A. Hernández MACHADO

¡Anunciante!

4 RAZONES

DE LA EFECTIVIDAD DE SUS PROPAGANDAS EN

Orbe

1.ª SU ACTUALIDAD SALE LOS MARTES

2.ª SU IMPRESION EN ROTOGRABADO (UNICA EN CUBA)

3.ª SU CIRCULACION LA MAS POSITIVA

4.ª SU COSTO CINCO CENTAVOS

Miles lo Leen y lo Escuchan

SU ANUNCIO intercalado en las TRES trasmisiones habladas del DIARIO DE LA MARINA, desde la Estación C M W, una de las más potentes de Hispano América.

LE OFRECEMOS por lo tanto, la máxima circulación de su anuncio.

ANUNCIESE en el DIARIO DE LA MARINA y utilice el servicio del «Diario Hablado». Nunca se brindó a los anunciantes una oportunidad tan amplia y eficiente.

4 ANUNCIOS por el precio de 1

ENCARGUENOS la propaganda de su negocio, industria o comercio. Nuestro servicio es único.

EL «DIARIO HABLADO» esta hecho por personal experto en este trabajo.

APROVECHESE de esta oportunidad.

DEL CENTRAL "FRANCISCO"

EL DR. RICARDO GARCIA BIRBA

El domingo día 17 de los corrientes visitó el Central «Francisco», el doctor icardo García Birba, Jefe de la agrupación política denominada «Frente Unico Local», siendo recibido en ésta con muestras de verdadera simpatía por sus numerosos correligionarios y pueblo en general.

Ante un público ansioso de escuchar su palabra, pues el doctor García Birba será indiscutiblemente si persevera en el difícilp arte de la oratoria, un verdadero maestro, hizo uso de la palabra brillantemente exponiendo con la sencilez que lo caracteriza su programa como aspirante a la Alcaldía Municipal de Santa Cruz del Sur, el cual se desarrollaría dentro del más estricto cumplimiento de su deber y bajo una administración honrada y justiciera, expresando asimismo que en caso de no cumplir este su programa político, renunciaría dicho cargo sin que causa alguna impidiérale proceder de la citada manera.

También hicieron uso de la palabra no menos brillantemente que el doctor García Birba, los señores Guillermo Grau, Quintín Barrios y Agustín Ferrer, enalteciendo las cualidades del jefe del «Frente Unico Local», terminándose dicho acto aproximadamente a las 12 p.m. de la mañana.

Horas más tarde embarcáronse tan distinguidos visitantes en dirección a la progresista ciudad de Santa Cruz del Sur, en una de las numerosas lanchas que hacen el recorrido de aquella ciudad al puerto de Guayabal.

Jesús Acosta Rubio,
Corresponsal.

ECOS SOCIALES DE REMEDIOS

DISTINGUIDO ENFERMO

El señor Don Godofredo Díaz, hijo adoptivo de Remedios y Presidente de la Audiencia de la Provincia, se encuentra enfermo de bastante cuidado.

Hacemos votos por su salud y que en la próxima podamos dar la buena nueva de la mejoría del ilustre magistrado.

DE TEMPORADA

En el chalet de los esposos Jiménez Lanier-Cabrera, en Punta Brava, se está pasando agradables días la simpática amiga Caridad María Ruiz.

DE REGRESO

De su viaje de novios, regresaron el Dr. Manuel Veranes y su joven esposa.

FELICITACION

Siguen sumándose los éxitos de nuestros galenos en las múltiples operaciones quirúrgicas llevadas a cabo en nuestro Hospital Civil.

La realizada últimamente por los doctores Ramón Ma. Valdés y Juan Martínez Páez, al señor José Avelino Martínez, puede considerarse un caso milagroso, por lo difícil de ella. Damos nuestra más cordial felicitación a ambos doctores.

LA ORQUESTA «ENSUEÑO»

En los diarios capitalinos se anuncia la tournée de esta gran orqueta de señoritas que dirije la artista Guillermina Foyo, la que debutó en el Teatro «Luisa Martínez Casado», de Cienfuegos.

Nuestro pueblo que es tan amante de la buena música cuanto se deleitara si pudiese disfrutar de una audición de este conjunto.

Tiene la palabra la empresa «Bru-Caturla», que tanto se empeña en complacer su público.

E. Rivera,
Cronista Social.

VARIAS NOTAS DE S. SPIRITUS

OPERADO

En la clínica «Los Angeles», de Sancti Spíritus, ha sido sometido a la operación de la apendicitis el estimado joven Eduardo García y Escribano, miembro de una estimada familia espirituana. Dicha operación le fué practicada con éxito por el doctor Manuel Orizondo Caraballe, auxiliado del doctor Santiago Echemendía.

DADA DE ALTA

Después de una arriesgada operación quirúrgica llevada a cabo en la misma clínica, por el Dr. Orizondo, auxiliado del Dr. Echemendía, se encuentra de nuevo en su hogar la estimada señora América Miranda, esposa del señor Pablo González Palmero. Nos alegramos de su mejoría.

LOS BAILES DE SANTIAGO APOSTOL

La Colonia Española ha acordado la celebración de tres grandes bailes para la temporada santiaguera que con gran esplendor se celebra en esta ciudad todos los años, así como una gran matinée dedicada al mundo infantil.

La histórica sociedad «El Progreso» ha acordado la celebración de un baile el día 26, día de Santa Ana.

Bailes que han de quedar espléndidos, dado el entusiasmo que existe entre la juventud.

RESTABLECIDOS

Se encuentra ya restablecidos de las dolencias que venían padeciendo, los jóvenes doctores José Ferrer Morejón y Federico Antonio Carbonell, conocidos Abogados de esta ciudad.

BILLETERO SUICIDA

Cayetana Bringas, vecino de la calle de Jesús María en esta ciudad, de la raza mestiza, casado, de 47 años y antiguo billetero de esta ciudad, ha sido encontrado ahorcado en la finca nombrada «Loma del Francés», cerc ade Sancti Spíritus.

Se estima que por la mala situación reinante se ha suicidado. La Policía y el Juzgado se constituyeron en dicho lugar con el médico forense.

El cadáver fué traído a la ciudad y en el depósito del Cementerio se le hizo la autopsia.

RESTABLECIDO

Se encuentra ya restablecido de la dolencia que venía padeciendo el señor José Sánchez Naranjo, Vice Cónsul de la República Española en esta ciudad.

De su asistencia estuvo hecho cargo el Dr. Antonio de P. Santiestéban Beltrán.

UNA MISA

Esta se ha llevado a cabo en nuestra parroquial mayor en sufragio del alma del joven señor Julio Larrañaga y Aarmaza.

Un recuerdo de cariño a su memoria por sus familiares.

El templo viose concurridísimo.z

Serra Carbonell.

Muerte de un vecino en Contramaestre

El pueblo de Contramestre acaba de experimentar la pérdida de uno de sus más distinguidos vecinos, el señor Miguel Sánchez Arrieta, que joven todavía, entregó su alma a Dios al amanecer de ayer, víctima de un repentino ataque del corazón.

Miguelito, como cariñosamente le llamábamos todos, era un trabajador infatigable, dedicado a la mecánica de automóviles de camiones, siendo muy experto en su profesión.

De carácter afable, siempre sonriente, atendía solícitho y con precisión a quienes le ocupaban. En su hogar, que compartía con la estimada y respetable señora Angelita Cámara, su esposa, puede decirse que reinaba la felicidad.

Seis hijos son el fruto de este matrimonio, dos niñas, Virtudes y Divina Pastora; y cuatro niños, Miguel Angel, René Oscar, Edmundo y Amado Jesús; todos hermosos y buenos, objeto de adoración de sus padres, que vivían para ellos ,educándolos amorosamente.

La desgracia enluta hoy a la numerosa merosa y respetable familia de los Cámara, que tiene constituído varios hogares, los señores Francisco, Manuel y Carlos, hermanos políticos del finado y al padre del mismo, don José Sánchez, caballero de edad avanzada, uno de los fundadores del pueblo, que siempre se ha distinguido por su hombría de bine.

El traslado de los restos de Miguelito a la última morada, ha demostrado cuanto es el aprecio que se le tenía y las consideraciones debidas a toda la familia.

P. A. Fernández,
Corresponsal.

DE PUNTA ALEGRE

HACIA ESPAÑA

El próximo día 28 del corriente embarcará hacia su país natal, el señor Aniceto Lage, acompañado de sus familiares. Feliz viaje.

OTROS VIAJEROS

Para el entrante mes de Agosto también embarcará hacia España en unión de su familia, el señor Lino de la Hera. Ambos señores han pertenecido durante largos años al comercio local. Por cuyos motivos dejan en esta hospitalaria tierra, en particular en esta zona, innumerables amistades.

Que en su traslado hacia su patria encuentren el éxito y felicidad que desean. Es nuestro deseo.

NUEVOS DUEÑOS

Al señor José Alfonso e hijos, nuevos dueños del «Hotel 20 de Mayo», deseamos éxitos y prosperidades en el reciente negocio emprendido.

Alfonso Expósito

Señores Comerciantes

Ustedes tienen un negocio en el cual han invertido miles de pesos en mercancías.

¿De qué medios se valen para venderlas?

Condoliéndose de la situación, no adelantan nada.

Discutiendo con el personal, pierden el tiempo.

Confiando en la suerte, se pasan los días.

Cruzarse de brazos equivale a extinguirse.

Lleve usted a la memoria de muchos miles de personas al día, el que su comercio sigue subsistiendo y atraiga al público a su casa.

¿Como realizarlo?

Anunciándose en el

DIARIO DE LA MARINA

que diariamente llega a tiempo a muchos miles de lectores de las diversas clases sociales que quizá necesiten sus artículos.

M.E.C.D. 2016

ALQUILERES

RA ESTABLECIMIENTO: Alquiler esquina Milagros y Porvenir, frente parque Lawton, una cuadra San Francisco, portal por ambos frentes. Vivienda anexa. Armatostes, mostrador, nevera. Informes: U-5887. B-2

FRENTE A LA FRATERNIDAD
Amistad número 156, casi esquina a Monte, propios para cabaña sociedad o cualquier cosa análoga. Informes: FO-1696. B-2

FRENTE A LA FRATERNIDAD
Amistad número 136, casi esquina a Monte, local tres ventanas, diez metros frente, propio Dentista, Botica, Joyería, exhibición Radio. Informes: FO-1696. B-2

OFICIO ESTUPENDO: Magnífica pulpería, Merced 93, cerca muelles Ward y Terminal, para cualquier industria o comercio. Véalo y ofrezca lo que pueda pagar. Informes: FO-1696. B-2

ALQUILO EN LUZ Y OFICIOS, lo-ral de esquina, propio para establecimiento, con varias divisiones y servicios. Informes: Manzana de Gómez 240. Telf. A-4893. B-2

REPARADA para establecimiento, se alquila muy barata, Reina 121 entre Lealtad. Telf. A-1805. B-2

SE ALQUILAN DOS NAVES en Benjumeda y Franco, una mil metros superficie; otra 300. Informes: Manuel. Desagüe 62. Telf. U-4985. B-2

K. ESQUINA A 21
Cerrada Vedado. Local para bodega. Moderno, magnífico, amplio. Edificio nuevo de apartamentos. Gran barriada. Situación inmejorable. Véalo, Corredor de hoy. Informes: Avelino. B-2

LOCAL PARA BODEGA: Manila y Ayuntamiento, (Cerro). Alquilo esquina para bodega, con armatostes y cámaras. Unica en las cuatro esquinas. Llaves al lado. Informes: Monte número 317. «Casa Vila». Telf. U-4488.

SE ALQUILAMOS: EN ESTE de La Línea, Santos Suárez, un local de 40 metros con casa de vivienda al frente y aparatos de carpintería completos, con motor de petróleo «Diesel» de 8 H. P. Se cede para cualquier industria. Informes: Telf. A-3061. B-2

VEDADO: MAGNIFICA esquina, calle 11, esquina a M. a tres calles, para cualquier comercio, 5 puertas, gran salón. Precio de situación. B-2

LOCAL PARA Establecimiento, con cuarto para fábrica de helados, Florida 48, entre Vives y Esperanza, 20 pesos. Informes: Obispo 53. M-6917. B-2

SE ALQUILA barato, gran local, Amargura 34, entre Cuba y ugA
Amargura 34, entre Cuba y Cuba, con 18 metros por 23. Informes, La Regente. A-4376. B2

GRAN OPORTUNIDAD PARA el comercio: En Lamparilla 19, entre Cuba y Aguiar, alquilo por $20.00, luz y teléfono, la mitad de un salón local. Por cuota insignificante doy fluído para fuerza motriz. B-2

BASCOAIN número 10, casi esquina Neptuno, se alquila para comercio, salón 480 varas, si quiere con armatostes, en precio razonable. Llave al informes, Cuevas, Bernaza 39. B2

MITAD número 100, esquina San Rafael, se alquila local amplio, para carpintería o cosa análoga, en precio muy barato. Llaves, informes, Cuevas, Gran Hotel, M-9896. B2

Departamentos

LAMPARILLA 72, SE ALQUILA un departamento, propio para corta familia, que sea formal, con o sin salón a la calle, ventilado. M-5172. B-3

ENRIQUE 55, PEGADO a Neptuno. Alquilo baratos, modernos departamentos interiores y exteriores, con uno, dos cuartos, baño completo, cocina de gas. Llaves el encargado. Tel. A-0698. B-3

CLAVASIO 96, ESQUINA Neptuno. Departamentos baratos y cómodos, para familias, cocina, baño y servicios sellos. Informes, el encargado. B-3

EN EL CORAZON de La Habana, Lamparilla 34, entre Habana y Aguiar. Alquilo un espacioso departamento y un local, propio para pequeño comercio. Informes: F-5880. B-3

BOTICA DEL MONTE 295, altos. Se alquilan departamentos, sala, cuarto, cocina y baño, $11.00, con luz; $10.00, sin luz. No es solar. Informes la misma y en el 260. Telf. I-2737 y 4145. B-3

Departamentos a $7.50
Edificio "Arcos" y sus anexos. F., entre 19 y 21, Vedado. Departamentos para familias, absolutamente independientes con cocina y baño, unos de ellos con luz y servicios criados, para la extracción de basuras, etc., desde $7.50 hasta $38.00 mes. Completa tranquilidad, moralidad y orden, y espléndido asfalto. Pregunten por el conserje, Fermín. B-3

VEDADO, 23 y 6, alquilo departamento de dos piezas, cocina y servicios, independiente. Informan, teléfono F-6051. B3

Habitaciones

ALQUILO hermosísima habitación a una cuadra paradero Víbora, con comodidad, teléfono y comida, si desea, casa decente. Más informes, Telf. I-3140. B4

VEDADO: LINEA 91, ESQUINA Seis, alquilo hermosísima, lujosa habitación con baño. Caben cuatro personas; otra fresquísima, propia para matrimonio. Magnífica comida. Casa honorable. Precio reducidísimo. Teléfono F-4102. B-4

CALLE CRISTO NUMERO 10, primer piso. Se alquila una habitación con dos camas; otra, sin ellos, casa particular, si desean pueden comer en la casa familia formal. B-4

SAN RAFAEL 14½
Edificio «Granada». Se alquilan dos hermosas habitaciones con vista a la calle, a caballeros solos o matrimonios sin niños. Se ruegan referencias. Informes, en el apartamento 504 B-4

HABITACION: SE ALQUILA una grande y fresca, con asistencia o sola. Unico inquilino. Sala a proporcional. San Rafael número 32, (altos). Telf. A-6730, «Laboratorio Denis». B-4

EDIFICIO "MENENDEZ"
Industria y Escobar. Alquilo primeros de esquina, hermoso, baratísimo, sala, comedor, gabinete, 3 habitaciones, baño, gas, cuarto, servicios criados. Informes: Virtudes y Industria, bodega. B-4

PERSONAS DE MORALIDAD se alquila en casa de familia, una amplia y fresca habitación amueblada, baño privado, en lo más alto de Víbora, Calzada. Informes: I-3605 B-4

A PARTICULAR: Alquila buena habitación, personas de moralidad, con teléfono, luz, comodidades, baño, recibidor, Animas 136, altos. Precio: $8.00. Telf. A-5368.

AMISTAD 15, ALTOS
Entre Neptuno y Virtudes, espléndidas y frescas habitaciones y departamentos con lavabo, abundantes baños, agua caliente, luz, criados y teléfono, desde $8.00, a hombres solos o matrimonios sin niños. También buena comida y muebles, si se desea. Absoluta moralidad. B-4

ALQUILERES

ALQUILANSE: G. NUMERO 155, entre 15 y 17, Vedado, casa respetable familia, dos habitaciones hermosas, con baño intercalado, luz, comidas, para dos personas. Entrada independiente. $50.00. B-4

$5.00: HABITACIONES para hombres, con muebles, $8.00, en casa de dos hemanos solos, 11 y Avenida 11. Ampliación de Almendares. B-4

MURALLA 55, altos, entre Habana y Compostela, alquilo en una hermosa terraza una espléndida habitación con todas las comodidades, cocina, baño, luz, teléfono, casa de moralidad.

EDIFICIO «CATEDRAL». Casa para familias honorables. Hay ascensor, agua abundante. Habitaciones y departamentos muy frescos. Visitando este edificio ningún otro le gustará después. Empedrado número 4.

VEDADO, calle H 128 entre 13 y 15, familia respetable alquila dos habitaciones, juntas o separadas, con comida y todo servicio. Teléfono F-3018. B4

MONTE NUMERO 363-E, altos, frente al Mercado, amplias habitaciones para hombres solos. Baratas. Nuevas. Casa tranquila. Informes: Cristina número 4. Taller Cagigas. Telf. A-3655. B-4

GANGAS
HABITACIONES DESDE

San Rafael 174	$ 5.00
Zanja 115	$ 5.00
O-Reilly 13	$ 4.00
Cerro 561	$ 5.00
Castillo 62	$ 2.00
Cuba 1 y 3	$ 4.00
Esperanza 117	$ 4.00
O-Reilly 72	$ 4.00
Cerro 817	$ 3.00
San Ignacio 25	$ 7.00
Vigía y Cerrada	$ 6.00
Inquisidor 31	$ 8.00
Salud 129	$ 5.00
Flores y San Bernardino	$ 3.00
Cuarteles 20	$ 3.00
Muralla 20	$ 10.00
Lealtad 155	$ 5.00
Zequeira 96	$ 5.00
San Bernardino 93	$ 3.00
Aguila 66	$ 8.00
Habana 111	$ 10.00
Cruz del Padre 2-6	$ 4.00
Empedrado 20	$ 5.00
Mercaderes 9	$ 7.00
Peñalver 116	$ 6.00

Posible 15 $ 22.00
Monserrate 7 $ 20.00
M-2096. A-4358. M-6263.

DESDE
$8
SOBERBIAS VENTILADAS HABITACIONES
EDIFICIO
CARREÑO
MARINA E INFANTA
M-2096 U-4662

$25 Dos habitaciones, baño completo, cocina. Marina 16-C. Edif. Echevarría. M-2096. B-4

SOL 85. SE ALQUILAN habitaciones frescas y ventiladas, desde 8 pesos. Casa moderna y de toda moralidad, Véalas y se convencerá; informes, el encargado. B-4

B-5 Casas de Huéspedes

IDEAL ROOM
PRADO 93-B., (POR PASAJE)
Hotel frente Capitolio. Tenemos apartamentos y habitaciones, baño agua caliente, muebles y todo servicio. Limpieza esmeradísima. Precios con comida, para matrimonio, desde $35.00. Visítenos, no perderá el tiempo. No se admiten señoras que no sean de moralidad. B-5

B-6 Hoteles

GRAN HOTEL LUZ
En el Muelle e Luz a la brisa del mar ideal para familias y matrimonios las que pueden vivir cómodas, frescas y económicas. Departamentos con baño privado agua caliente, ascensor. Hermosos, frescos salones de recreo. Comida especial a gusto de las familias. Convénzase viendo precios y comodidad. Oficios 35. Teléfono M-5764 B16

HOTEL ROMA
O-REILLY Y AGUACATE
Ofrece sus amplias y ventiladas habitaciones con baño privado. Pensión completa para matrimonios, $60.00 mensuales.

TROTCHA. El decano de los hoteles del Vedado. Rodeado de hermosos jardines. Ideal para familias. Habitaciones con desayuno, almuerzo y comida, desde $25.00 mensuales por persona. F-1076. B6

HOTEL "TORREGROSA"
Compostela 65 esquina a Obrapía. El preferido por familias de La Habana y del interior. Habitaciones confortables, con baños privados, agua fría y caliente, excelente comida Precios muy reducidos. Elevador día y noche. B-6

THE SAVOY
F. Y 15, VEDADO
TELF. F-6616
Situado en un lugar alto del Vedado, con fácil y frecuente comunicación con la Ciudad y Repartos; rodeado de jardines, con 600 metros de hermosos portales. Las habitaciones tienen ventilación directa. Teléfono, closet y baño particular, con agua fría y caliente. Precios moderados, incluyendo tres excelentes comidas, bien seleccionadas, al servicio en mesas separadas, para cada familia. B-6

SE SOLICITAN

S-1 Criadas y Criados

SE NECESITAN UN BUEN criado de mano y una criada para los cuartos; sueldo, $30.00 el criado y $20.00 la criado. Compostela 58. S-1

S-3 Manejadoras

SOLICITO manejadora, blanca, americana o inglesa, que tenga recomendación. Dirección, señora Onetti. Santa María del Rosario. S3

S-8 Lavanderas y Lavanderos

LAVANDERA QUE DUERMA en la colocación, se solicita en el Vedado. Calle 23 número 305 y 307, entre B. y C. S-8

S-10 Oficinistas

CORRESPONSAL, con experiencia en negocios de exportación e importación, y conocimientos de taquigrafía, inglés y francés. Dirigir sus referencias y aptitudes al apartado 1791. S10

S-11 Agentes y Socios

SE SOLICITAN VENDEDORES para proponer de casa a casa, nuevo invento de encendedores de carbón, (para cocinar de carbón). Pueden ganarse $2.00 diarios, o más. Almacenes Almirall, Monserrate 139. S-11

NECESITAMOS agentes en la Habana, para hacer llegar al consumidor, cafés, etc., un artículo cuyo consumo diario es de necesidad diaria. Es mercancía noble, de manufactura nacional. Progreso 23. S11

SOLICITAMOS AGENTES: (Señoras o señoritas), en todos los pueblos del interior de la Isla, para venta productos conocidos, a familias. Buena oportunidad, agentes activos. Dirigirse a Compañía Quesera Kraft Phenix de Cuba, Apartado 317, Habana. S-11

SE SOLICITA UNA PERSONA formal, inteligente en víveres, que disponga de $2,000.00 a $3,000.00, para trabajar solo o en sociedad, con persona seria. (Casa trabajando. Informes: Esperanza número 79, altos, Sr. Cobiella. S-11

AGENTES: SE SOLICITAN agentes para trabajar a base de comisión, prefiriéndose mujeres jóvenes. Dirigirse a Tulipán 16, Cerro, de 2 a 5 p. m. S-11

S-12 Solicitudes-Varias

SE SOLICITAN señoras y señoritas para nombrarlas agentes de negocio serio, para ganar $2 diarios. Se trata de artículo de fácil venta. Progreso 23. S12

UNA SEÑORA educada de estricta moralidad, desea encontrar niños para cuidar en su casa, mucho esmero, precio módico. Telf. I-3516. De 1 a 6 tarde. S12

SE DESEA SABER el paradero de la señora Carmen Galán Pedreira, y de Pedro Gómez Pedreira, para asuntos de familia. Los solicita: Pedro Gálvez Gómez. Oficios 13. Telf. M-6114. S-12

SE NECESITA UN QUIMICO industrial, con experiencia de maquinaria, y con 2 o 3 años de residencia en los Estados Unidos. Productos farmacéuticos $150.00. Beers, Agencia Americana, O-Reilly 9 y medio. S-12

SE DESEA saber el paradero de Carmen L. de Muller y Asunción Lovelle, las solicita su hermano, que viene de Guatemala, en tránsito para España, Jesús Lovelle, hotel Continnental, Oficios No. 45, Apdo 2095. 2095. S12

SE SOLICITA un encargado con $100 de garantía para responder a los alquileres, y $10 de sueldo y un cuarto. Informan, Santa Clara No. 37, altos. S12

TENEMOS atractiva proposición para hombres interesados en ganar sobre $100.00 mensuales, trabajando en su casa. Dirijase: Universal Box, 3, Station 1. New York. S-12

AGRICULTORES
e
INDUSTRIALES
REPRESENTANTE, establecido en la Habana, solicita la representación de un artículo agrícola o industrial, de primera calidad y fácil venta, para dedicarse al mismo exclusivamente, escriba en español, o inglés, con precios de competencia, proposiciones y muestras, a A. García, Aguiar No. 8, bajos, Habana.

VENDEDORES DE AMBOS sexos. Brillante oportunidad. Peletería «La Ceiba», Egido y Luz. S-12

AGENCIAS DE COLOCACIONES
"LA MATANCERA"
A-7740: Sirve rápidamente cocineras, criadas, toda clase de servidumbre y empleados de ambos sexos, con referencias. Calle Sol 111. Servicio permanente, a todas horas. X.

«LA MILAGROSA». M-5241. Ofrece cocineras y criados de ambos sexos, del país y extranjeros, sin muchas pretensiones y que duermen en la colocación, y con referencias. X.

«LA INTERNACIONAL». M-2579. Manejadoras, cocineras y toda clase de servidumbre, del país y extranjeras. Servimos únicamente con referencias. Servicio inmejorable. Progreso 23 y 25. X.

LA «AGENCIA MARQUEZ» le ofrece cocineras, criadas, manejadoras, lavanderas y toda clase de servidumbre del país y extranjeras, con referencias y rapidez. Telf. F-3038. C. y Calzada, Vedado. X.

SE OFRECEN

O-1 Criadas y Criados

DESEA COLOCARSE, española para todo servicio de corta familia o criada de mano; buenas referencias. Telf. M-6565. O-1

EN CASA DE FAMILIA de moralidad, se desea colocar una muchacha española, para ayudar a los quehaceres de corta familia. Sueldo de situación. Muy buenas referencias. Telf. F-3049 O-1

HEARD working woman maid or plain cook, with ladies or gentlemen, country or town, please call FO-2613. O1

SE DESEA colocar una muchacha española de criada de mano o para ayudar en la cocina, tiene referencias. Informes, M-4178. O1

ESPAÑOLA joven se coloca para todo el servicio de corta familia, práctica en este servicio. Más informes, A-5394. O1

MUCHACHA ESPAÑOLA, desea colocarse para los quehaceres de casa de corta familia, sabe cocinar y hacer postres. U-7063. O-1

UNA ESPAÑOLA DESEA colocarse para todos los quehaceres y limpiar. A-3079. O-1

DESEA COLOCARSE española, de criada o cocinera, sabe trabajar y tiene buenas recomendaciones. Telf. F-2084. O-1

SE DESEA COLOCAR una señora española, de mediana edad. Informes: Telf. X-2256. O-1

SE DESEA colocar una española para la cocina o para corta familia para todo. Teléfono F-4703. O-1

SE OFRECE CRIADO DE MANO, peninsular, habituado a todo esmerado y fino servicio, pocas pretensiones, y esmeradas referencias de casas conocidas; voy a cualquier punto. Telf. A-4792. O-1

SE OFRECE muchacha española para servir en casa particular, puede hacer alguna limpieza, en la misma se ofrece una cocinera, lleva tiempo en el oficio, desea familia de moralidad. M-2142. O1

CRIADA joven, blanca, del país, desea colocarse con buenas referencias. Telf. M-1244. O1

SE OFRECEN

JOVEN ESPAÑOLA, desea colocarse para todos los quehaceres, de una casa de corta familia. Telf. F-6146. O-1

DESEA colocarse una muchacha española para criada o cocinar y limpiar, no tiene pretensiones, tiene recomendaciones. A-4089. O1

DOS ESPAÑOLAS desean colocarse, una criada de mano, sabe servir bien la mesa, y la otra para limpiar y cocinar. F-6228. O1

SE DESEAN colocar dos jóvenes del campo, para limpiar o manejar, blancas, tienen referencias. Informan, F-5820. O1

SE DESEA colocar una muchacha española para limpiar y cocinar para corta familia. Informes, U-6326. O1

U-2 Cocineras y Cocineros

SE OFRECE COCINERA americana, repostera, sabe cocinar a la criolla, puede hacer plaza, que sea en casa de buena familia; tiene referencias. Informes: F-6234, María. O-2

SE OFRECE BUENA COCINERA, de color, que no es vieja, para cocinar solo, y ayudar algo; tiene buenas referencias y duerme en la colocación. Telf. M-5241. O-2

COCINERO FINO, REPOSTERO, asiático, desea colocarse casa particular, cocina perfectamente a la criolla, española y francesa, muy limpio y formal, sabe cumplir con su obligación, y tiene buenas referencias. M-5025. O-2

JOVEN CHINO, GENERAL cocinero, repostero, desea colocarse casa particular, cocina criolla, española y americana, muy práctico, cumple su obligación; tiene buenas referencias. Informes: A-4324, tintorería, Manrique 103, Rafael Eng. O-2

UN COCINERO JOVEN español, desea colocarse en casa particular o comercio; tiene referencias y sin pretensiones o también de chófer. F-2612. O-2

COCINERO FINO, REPOSTERO, asiático, desea colocarse casa particular, cocina perfectamente a la criolla, española y francesa, muy limpio y formal, sabe cumplir con su obligación, y tiene buenas referencias. M-5025. O-2

SE OFRECE COCINERA, repostera madrileña, sabe hacer toda clase de dulces finos y variar las comidas; tiene muy buenas referencias. Telf. A-3343. O-2

DESEA COLOCARSE una española, de mediana edad, cocina criolla y española; tiene buenas referencias. Informes: M-7566. O-2

DESEA colocarse una muchacha para cocinar y limpiar corta familia. Telf. U-6220. O2

DESEA colocarse una muchacha de color, para cocinar, entiende algo de dulces, duerme en la colocación. Informes, Telf. F-6117. O2

O-3 Manejadoras

SE OFRECE MANEJADORA española, experta en cuidar niños chiquitos y mayores, sabe hacerles su comida; tiene muy buenas referencias, y no le importa salir al campo. Telf. A-3343. O-3

O-6 Choferes

CHOFER-MECANICO, desea colocarse en casa particular, diez años de práctica, con referencias inmejorables, voy al campo si es necesario. No reparo sueldo. Telf. M-5242. O-6

SE DESEA COLOCAR un chofer joven español, práctico en el comercio o casa particular. Telf. F-4433. Antonio. O-6

CHOFER: SE DESEA colocar en casa particular o comercio, sin pretensiones; tiene referencias satisfactorias de casas conocidas. Informes: Telf. M-5144. O-6

O-8 Lavanderas y Lavanderos

COLORED woman seeks works as laundres or general work, with references. Call, Telf. M-4644. O8

UNA JOVEN DE COLOR, desea colocarse de lavandera, para limpiar o de criada de mano. Informes: Telf. X-2258. O-8

O-10 Oficinistas

JOVEN QUE HABLA INGLES y español, desea empleo de oficina en casa de comercio u hotel. También es un buen chofer, habiendo trabajado Cuba y E. U. de A. «Bill». A-3070. O-10

SE COMPRAN

C-1 Casas

COMPRO CASA CHICA, antigua o moderna, de Virtudes a Reina, cuyo costo no exceda de $10,000.00. Operación rápida. Trato directo. No corredores. García. A-3756. C-1

C-5 Muebles y Prendas

COMPRAMOS JOYAS, monedas de oro, plata, antiguas o rotas, oro en todas cantidades. Pagando el mejor precio. Inmediatamente será atendido. Telf. A-3650. Obrapía 105. C-5

C-6 Maquinarias

SE DESEA comprar una concretera 1. S., de uso, a precio razonable. Sr. S. M. Apartado 630. C6

C-7 Automóviles y Accesorios

NECESITO COMPRAR una rueda de alambre de 19 pulgadas, para un Graham-Paige del año 29. Informes: 23 y C., garage o en el Telf. F-5326. C-7

SE DESEA COMPRAR auto cerrado, de 5 pasajeros, en condiciones perfectas y garantizado. Escriba dando detalles y año del mismo. Departamento Anuncios Clasificados DIARIO DE LA MARINA. N. M. C-7

C-8 Instrumentos de Música

COMPRO PIANOS DE TODAS marcas, igual verticales, que cuarto de cola, que no tengan comején. Llame al Telf. M-3040. C-8

SE VENDEN

V-1 Casas

Casa Vedado $2.800
Vendo casa, próxima a 23, jardín, portal, sala, comedor, tres cuartos, baño, cocina, patio, véame pronto. González, M-6817, M-2602. Oficina. V1

Regalo Chalet Vedado
Moderno, de esquina, dos plantas, todo monolítico, grandes comodidades, mucho terreno, preciosos jardines, pregunte precio. González, M-6817, M-2602. Oficina. V1

LINDO CHALET MODERNO, por embarcar, verdadera ganga con facilidades de pago. Lo mejor del Reparto Almendares, una cuadra tranvía, ómnibus, sala, 3 grandes cuartos, baño moderno, hall, comedor, cocina, pantry, garage, patio, con jardín. Llame: FO-1167. V-1

VENDO EN LO MEJOR del Reparto Almendares, una excelente residencia de esquina brisa, Omnibus Cubanos por la puerta. Pago inicial efectivo. Resto en hipoteca. Informes: Telf. FO-1996. E. y 18, Almendares. V-1

POZOS Dulces, cerca Montoro, casa 2 plantas, moderna, renta $50. Precio, $6,250. Príncipe, próximo Marina, para fabricar, 25 por 21, a $16 metro. Valle, próximo Infanta, esquina, casa una planta, $3,500. Campanería, Aguiar 68. M-7785. V1

VEDADO, gran esquina, cerca 23, fraile, 734 metros, chalet, jardín, portal, sala, hall, comedor, garage, altos, 4|4, baño, $10,000. Calle 8, cerca 23, casa una planta, portal, sala, comedor, 3|4, baño, $4,000. Campanería, Aguiar 68. M-7785. V1

SE VENDEN

SE VENDE CASA número 46, Avenida de Los Aliados, Alturas Almendares. El Reparto más fresco, saludable y pintoresco. Costó recientemente, $13,0000.0. Por $7,000.00 cash es suya. Puede verse cualquier hora del día. V-1

GANGAS, vendo: Escobar, cerca San Lázaro, dos plantas, renta $40, precio, $4,300. Condesa, cerca Campanario, una planta, $1,450. Crespo, cerca San Lázaro, dos plantas, moderna, $5,800. Virtudes, cerca Oquendo, una planta, $3,750. Campanería, Aguiar 68. M-7785. V1

4 CASITAS, cada una de sala decorada, habitación, baño, cocina, patio, lo más moderno en construcción, costaron $5,000, lo regalo, las cuatro en $1,400, están situadas en lo mejor de Santos Suárez. Alberto Cuervo, Obispo 59, altos. M-1537. V1

VENDO $1,900, casa mampostería, sala, saleta, 3 habitaciones, baño, cocina, patio, superficie 6x20. Castillo 42. Informes, Alberto Cuervo, Obispo 59, altos. M-1537. V1

¿DESEA COMPRAR CASA?
No pierda tiempo. Casa moderna, Vedado, sala, comedor, portal, 3|4, garage, cuarto criados, tres meses de fabricada, por apuro se vende en 4,000 1,500 contado y $2,500 con facilidades. Otra en Santo Suárez, parte alta, portal, jardín, 4|4, baños de lujo, sala, comedor, $5,000, $1,900 contado, resto hipoteca. Otra en iguales condiciones, con garage, $4,000. No pierda esta oportunidad. Informes, Monte 2, sombrerería, Rodríguez, dueño, de 1 a 4. V1

REPARTO ALMENDARES: Vendo casa moderna, fabricación inmejorable, mucho terreno, ómnibus, tranvías, media cuadra. Precio: $3,500.00. Contado: $500.00. Resto, con alquileres. Dueño: 14 y B. FO-2212, Rodríguez. V-1

ALMENDARES: VENDO casa, jardín, portal, dos habitaciones, baño intercalado, comedor, sala, hall, construcción moderna. Lujosamente decorada, sombra. $2,500.00. Facilidades pago, es un regalo. Informes: FO-2212, Rodríguez. V-1

REPARTO ALMENDARES: Vendo moderna casa, portal, sala, dos cuartos, baño intercalado, comedor, cocina, garage, techos monolíticos. Precio: $2,000.00, con $900.00, resto, reconocer. Dueño: Sr. Ovies. FO-2518. V-1

CHALET A PLAZOS, VEDADO. Acabado de fabricar, $1,000.00 contado, resto $4,000.00 pequeñas mensualidades, tres habitaciones, gran baño garage. Propietario: Emilio Rodríguez. M-7439. Habana número 55. V-1

VENTA URGENTE de dos casas, en lo mejor de Santos Suárez, por embarcarme. Las doy por la mitad de lo que valen. Trato directo Telf. I-7204. V-1

CAMBIO O VENDO POR FINCA cerca de La Habana, moderna casa de dos plantas y media en La Habana, a una cuadra de Monte. Su dueño: Salud número 22, Monsatro. V-1

SE VENDE CASA, ALTOS y bajos, 6.30 frente, a la brisa, San Nicolás, de Monte a Reina, $4,300.00. Dueño: Aguila y Monte, vidriera. No corredores, de 1 a 3. V-1

VEDADO: ACERA de la sombra, calle de Baños, parte alta. Se vende moderno chalet, de dos plantas, con jardín al frente y árboles frutales, al fondo. Solar completo. Trato directo. No corredores. Telf. A-9670, de 9 a 12 a. m. V-1

SE VENDE CASA. Renta garantizada por comercio. También varios solares bien situados. Corral Falso número 29, Guanabacoa. V-1

RESIDENCIA EN $5,500.00
Se vende, en la calle E., entre 16 y 18 del Reparto Almendares, calle asfaltada, de mucho tránsito, con jardín, portal, sala, comedor, tres habitaciones, baño intercalado completo con cuatro aparatos, pantry y cocina, cuarto y servicios de criados y garage. De entrada $2,000.00 el resto con facilidades de pago. Verla, de dos a cinco de la tarde. Informes: Señorita Nieto. Telf. U-7827. V-1

V-2 Solares

VENDO solares, Vedado, calle 26, cerca 23, brisa, 14 por 50 a $5 metro, donde vale $8. Acepto casa cualquier reparto parte precio. Almendares, calle D, sombra, cerca Lanuza, 470 varas, $650. Campanería, Aguiar 68. M-7785. V2

REPARTO ALMENDARES: Vendo solar en punto céntrico, $500.00; otro, 15 x 47, de sombra, $1,200.00 Buenas calles. Dueño: Sr. Ovies. B. entre 12 y 14. FO-2518. V-2

ALMENDARES. Vendo solar ideal. Mide 12 x 22. Precio, $550. Unico en la cuadra. Situación especial. Tengo otro, en La Sierra, 18 x 46, llano, brisa. Detalles, FO-2212. Rodríguez. V2

V-3 Fincas Rústicas

FINCA rústica, Hoyo Colorado, 3 caballerías, buena tierra, pozo, casa madera, comunicación con carreteras, acepto parte pago casa Víbora. Facilidad pago. Campanería, Aguiar 68, M-7785. V3

URGE VENDER FINCA rústica, en la misma Habana, a precio de ganga. Informes: Concepción y Dolores, panadería «La Princesa», Lawton. Horas de 9 a 11 y de 1 a 5. No corredores. V-3

Venta Importante
Vendemos una finca a 28 kilómetros de la Carretera Central, en el Término de Florida, (Camagüey). Se compone de 20 caballerías, potrero, sabana de segunda; 100 caballerías potrero, sabana de primera; 25 caballerías potrero de hierba Paraná; 55 caballerías de monte. De estos terrenos hay propios para la siembra de arroz, alrededor de 60 caballerías. Actualmente puede sostener 3,000 vacas de cría y 1,500 cerdos, anuales. Rogamos a toda persona o entidad que no disponga de un activo de $60,000.00, no haga proposiciones para evitar trastornos y pérdida de tiempo. Dirigirse a M. Alvarez y Compañía. Apartado 488. Camagüey. V-3

URGE vender finca rústica en la misma Habana, a precio de ganga. Informes, Concepción y 16, panadería, de 9 a 11 y de 1 a 3. V3

V-4 Establecimientos

VENDO A PRIMERA oferta, con 27 meses alquiler pago hermoso local, situado en Zanja número 80-A. También se cede con el Taller de Talabartería que tiene. Balseiro. V-4

BODEGA CANTINERA
$2,300, sola en esquina, de las mejores del Cerro, una cuadra de la Calzada. Vende $40. Alquiler barato. Tiene mucho barrio. Neptuno 208. U-1802. Informa, Manuel Llenín. V4

BODEGA EN MARIANAO
$550.00 Antigua y acreditada, sola en esquina. Reparto Almendares. Alquiler: $20.00, con vivienda para familia. Costó: $5,000.00. Aprovechen esta ganga. Neptuno 208. U-1802. Informes: Llenín. V-4

ESTABLECIMIENTOS
Desea comprar, vender, cambiar bodegas, barras, cafés, lecherías. Véame, saldrá bien servido y agradecido. Seriedad y honradez bien conocida. Neptuno 208. U-1802. Informes: Manuel Llenín. C-4

BOTICA MUY BUENA: La vendo por tener que irme. Más de $300.00 utilidad mensual; instalación y surtido. Compruébelo. La doy por la mitad de su balance. Dirigirse por escrito a Dr. W. «Anuncios Clasificados», DIARIO DE LA MARINA. V-4

SE VENDE un taller de ebanistería con aparatos modernos, de las mejores marcas, movido con motor de petróleo, marca Benz, con un gasto insignificante, se da regalado. Informes en Velázquez 31, entre Infanta y Cruz del Padre, Cerro, a todas horas. V4

SE VENDEN

VENDO LECHERIA: Lo más ideal y concurrido de La Habana, lleno continuamente de clientela. Vea este sólido negocio, $25.00, venta; $600.00. Monte y Somerruelos, café, Cuenya. V-4

V-5 Muebles y Prendas

MUEBLES. Juegos cuarto, $30; con escaparate 3 cuerpos, $95; sala, $18; recibidor, $20; comedor, $30; Arte Moderno, $50; estilo Renacimiento, $90; camas, $4; de niño, $3.50; neveras, $6; porcelana, $12; sillones portal, $6; una pianola, $45. Infanta 8. Cao y Pita, U-4352. V5

POR EMBARCAR, VENDO juego sala, último modelo, con su espejo y lámpara de 5 luces; aparador, una mesa de comedor, 4 sillas, lámpara de comedor y 1 escaparate de cedro, de hombre. Informes: Animas 118. V-5

VENDO JUEGO CUARTO decorado, flamante, $25.00; comedor, 9 piezas, caoba, $40.00; nevera, $8.00; sala Renacimiento; mesa-teléfono, $5.00; sillones, $2.00, par. A-5704, Jesús del Monte 27, altos, Esquina Tejas. V-5

POR TENER QUE EMBARCAR. Se venden baratísimos los muebles y enseres de la casa Gervasio número 117, altos. V-5

POR EMGARCARME vendo un juego de sala, moderno, en $30, y un juego de cuarto, moderno, para señorita, en $35. Neptuno No. 162, A, segundo piso. V5

SE VENDEN BARATOS, juntos o separados, un juego de sala; un juego de comedor; un chiforrobo de dos lunas; un escaparate, chico, sin lunas; una nevera; un escritorio plano, con su silla giratoria y dos lámparas. Calle 8 número 219, bajos, entre 21 y 23. Vedado. V-5

SE DESEAN VENDER los muebles de la casa, de una familia que se embarca. Informes: Calle 25 esquina D. Telf. F-4905, tercer piso. V-5

GANGA: POR EMBARCARME, chiffonier, escaparate, luna, coqueta, librero, mesa escritorio y otros muebles, todos modernos, como nuevos. Llame: Telf. FO-1167. V-5

«UNA CASA COMPLETA», $15.00 mensuales, juego sala, juego comedor, juego cuarto, nevera, 3 lámparas, mesa-teléfono, 2 sillones-portal, 1 cama hierro, 1 fiambrera, 1 sombrerera y 1 mesa escritorio. Todo, $15.00 mensuales, libre conducción. Ventas a plazos, a toda la Isla. «La Especial», Neptuno 159. V-5

«UNA CASA Completa» de muebles y lámparas, $10 mensuales, 1 juego cuarto, juego comedor, juego sala, nevera, 3 lámparas, 2 sillones-portal, 1 cama niño, 1 fiambrera. Todo $10 mensuales, libre conducción. Ventas a plazos, a toda la isla. La Comercial Neptuno 159 V5

NECESITO VENDER los elegantes y modernos muebles de mi casa, sala, comedor, cuartos y bargueño. Precios muy reducidos. Concordia 31, altos, esquina San Nicolás. V-5

MUEBLES DE LUJO y corrientes, en todos estilos, especialmente Arte Nuevo. Fabricamos rápidamente los que usted elija, y liquidamos todas las existencias, así como joyería, relojería, lámparas, etc., al contado y a plazos, con las mensualidades que le convenga. Tenemos compradores para sus muebles, en cambio por los nuestros y le alquilamos a los que necesite, dándole opción a comprarlos, rebajando la mitad de lo que haya pagado. La Casa Ruisánchez (que anuncia la verdad), Angeles 13, esquina a Estrella (del 25 al 31. Telf. A-2024 V-5

V-6 Maquinarias

VENDO MOLINOS HARINEROS para moler yuca, maíz y toda clase de semillas o granos. Muy buenos y baratos. Telf. FO-7861. V-6

MAQUINARIA. Vendo un tren completo de lavandería al vapor y una plancha tipo Marina, 10 kilowatt, 25 H.P. 110V., y muchos aparatos mecánicos y eléctricos a como quiera. Cerro 695. I-6339. Armenteros. V-6

SE VENDEN todas las máquinas del ingenio «Dolores», situado en Caibarién. Dos máquinas de moler, una de ellas de siete pies de trapiche. Un triple-efecto de Caill. Un tacho al vacío del mismo fabricante, y otras anexas o auxiliares. Muy próximo al batey de la referida finca cruzan dos vías férreas, de servicio público. Dirigirse al doctor Raúl de Cárdenas, Aguiar 66, altos, de 9 a 12 p. m. V-6

GANGA, ELEVADOR ELECTRICO CON CAPACIDAD DE 1,000 A 1,500 LIBRAS
Se vende, con motor y máquina de primera clase, en perfecto estado de funcionamiento, propio para cualquier uso, con recorrido de dos a cuatro pisos. Informa señor Soberón, Cuarteles 4, Telf. U-8607. V6

V-7 Automóviles y Accesorios

AUBURN 1930. VENDO AUTO elegante, 5 pasajeros, 6 gomas nuevas, ruedas alambre, todo en perfecto estado. También lo cambio por terreno, prendas o cualquier otra cosa. Me ausento. Informes: A-3262. V-7

SE VENDE UN BUICK tipo 1928, cinco pasajeros, con ruedas laterales; también se cambia por una auto chico, cerrado. Sr. Perea, Oficina de los «Muelles Alloy». Fábrica esquina a Marina. V-7

POR EMBARCAR vendo un piano en buen estado, en $25. Neptuno número 162 A, segundo piso. V7

VENDO CAMION MODERNO del 31. 1 y 2 toneladas. Tomaría carro paseo, chico, parte de pago. Precio razonable. Informes: Agustín Díaz. Corrales 224, lechería. V-7

POR AUSENTARME del país vendo Chrysler coupé, 8 cilindros, del 1931, completamente nuevo

Alemania sólo volverá a Ginebra en igualdad militar con las demás naciones

"Los pueblos-dice Henderson-deben hacer saber a los gobiernos que es de necesidad tomar medidas para reducir los armamentos

El Presidente de la Conferencia cree que no saldrá ningún tratado de desarme de la reunión de Ginebra a menos de que las grandes potencias hagan algo más de lo que han realizado

LONDRES, Julio 24. (US.) — No saldrá ningún tratado del desarme de la Conferencia de Ginebra cuando se reuna en el mes de diciembre próximo a menos de que las grandes potencias alteren radicalmente sus políticas militares, en opinión del presidente de la Conferencia, Arthur Henderson.

Saludado a su regreso a Londres por una delegación de seiscientos laboristas, Henderson se mostró profundamente disgustado por la inutilidad del aplazamiento de la Conferencia, y también porque en el largo tiempo que ha estado reunida, no logró llegar a ningún acuerdo, lo que atribuye a la diversidad de pareceres de las grandes potencias.

«El debate en Ginebra ha revelado de una manera clara que a menos de que los principales gobiernos, que tienen los mayores armamentos, hagan algo más de lo que han hecho hasta ahora para traducir el sentimiento general que existe a favor del desarme en decisiones prácticas, la conferencia no podrá llegar a ninguna conclusión.

«Esto significaría un fracaso completo con las consiguientes consecuencias desastrosas.

«Es de la mayor importancia que la opinión pública haga saber a los gobiernos que es deseo del pueblo que se adopten inmediatas medidas para la reducción del desarme, incluso que se apruebe el plan Hoover. y aquellas otras que se comprometieron a llevar a cabo las naciones que firmaron el tratado de Versalles.

«Estoy convencido de que al fin triunfará la causa del desarme, pero la cuestión es que triunfe ahora, porque si ha de esperar otro largo período, la miseria y los sufrimientos serán grandes en todos los pueblos».

Sir John Simon, secretario de Estado británico, llegó esta mañana a Londres, procedente de Ginebra, en aeroplano.

ALEMANIA Y RUSIA NO VOLVERAN A LA CONFERENCIA DEL DESARME

BERLIN, Julio 24. (INS.)—Los observadores políticos se inclinan a creer que Alemania y Rusia se negarán a participar en la Conferencia del Desarme, cuando esta se vuelva a reunir en Ginebra el mes de enero próximo, como resultado de la oposición que han manifestado a la suspensión de las tareas del desarme.

Se ha declarado de manera autorizada, que Alemania no volverá a la conferencia ni colaborará con ella a menos de que se le den seguridades en el sentido de que se le concederá el mismo status militar que a las demás potencias.

«Alemania no puede colaborar ni colaborará más si se la continúa tratando como potencia de segunda clase»—dijo hoy un alto funcionario alemán.

Predomina la creencia en esta capital, de que los acontecimientos de Ginebra han acercado a Alemania y a Rusia, más que nunca. Ambos países fueron los únicos que combatieron unidos el propósito de suspender las sesiones de la Conferencia del Desarme.

De los quince mil veteranos que estaban en Washington, quedan todavía unos cinco mil con Water, que se niegan a abandonarlo

Han nombrado abogados que sostengan la improcedencia de la orden del departamento del Tesoro de hacerlos desalojar los terrenos que ocupan y se niegan a entregar las tiendas

WASHINGTON, julio 24 (US.)—La evacuación de Washington por los veteranos llegó hoy a su período más agudo cuando millares de ex soldados invadieron los andenes de las estaciones ferroviarias y tomaron los trenes en dirección a sus respectivas localidades.

La mayor parte de los que marcharon no consiguieron aprovecharse de la oferta que les hizo el Gobierno, de facilitarles los boletines de pasaje con cargo a sus certificados.

La policía calculaba esta noche que diez mil de los quince mil veteranos que quedaban en Washington cuando el Congreso acordó el receso hace una semana, han abandonado la capital.

Walter W. Water y los veteranos intransigentes que le siguen, en número de unos cinco mil, permanecen en Washington, negándose a abandonarlo.

La situación de las provisiones se complica cada día más. Los donativos han bajado rápidamente desde que Waters se negó a compartirlos con los grupos rivales. En estos momentos los veteranos están viviendo de lo que logran reunir día a día Esa mañana tuvieron un desayuno de café y galleta.

No obstante las órdenes que se han dado para que abandonen la capital y a pasar de la escasez de provisiones, Waters y sus hombres insisten en que no se irán de Washington, agregando que tampoco están dispuestos a hacer entrega de las tiendas de campaña y cocinas que se les prestaron.

LOS EXPEDICIONARIOS SE OPONEN A UNA ORDEN DEL TESORO

WASHINGTON, julio 24 (US.)—Los jefes de las fuerzas expedicionarias del bono que están acampadas cerca de la capital hacen preparativos para dar una batalla en los tribunales de justicia a fin de impedir que se lleven a cabo las órdenes dictadas por las autoridades para que el lunes a media noche abandonen los ex soldados los solares y locales que ocupan.

Walter W. Waters, comandante de las fuerzas, anunció hoy que ha nombrado abogados para que sostengan ante los tribunales la improcedencia de la orden dada por el departamento del Tesoro a fin de que los veteranos que viven en estos momentos en solares yermos y edificios parcialmente derruídos de la Avenida de Pennsylvania, entre el Capitolio y la Casa Blanca, así como en la parte sudoeste de Washington, sean lanzados a la calle.

La orden del departamento del Tesoro se dictó en vista de que los funcionarios del distrito de Columbia fracasaron en sus propósitos de que se retirasen de la capital los ex soldados.

Mientras tanto, varios centenares de veteranos formaron una cola ante las oficinas de la administración de los veteranos para aprovecharse de los préstamos que les ofrece el Gobierno.

Cinco mil veteranos han recibido ya cantidades a cuenta de sus certificados para los gastos de tren y otros.

El nieto del rey de Bélgica, heredero algún día del trono, está muy ajeno aún a toda clase de preocupaciones

La sonrisa es algo igual en todos los idiomas y en todas las clases sociales, y la deliciosa expresión de este pequeño Príncipe dice un montón de cosas. Se trata del príncipe Bauduoin, hijo único del príncipe Leopoldo, heredero de la corona de Bélgica, a quien acompaña su hermana, la princesa Josefina Carlota. El niño, que tiene dos años de edad, se encuentra en la línea de sucesión directa del Trono de Bélgica.

A TRAVES DE LA VIDA

(Por HECTOR DE SAAVEDRA)

SALOMONICO

Entre las muchas cosas que aquí hay sin que se sepa a quién pertenecen, había una vez unos cañones y estaban buscando al dueño para entregarle aquello que era suyo. Esto parece inverosímil aquí, y en todas partes, donde cada cual tiene muy aprendido lo que es suyo, y hasta lo que quiere que sea suyo sin derecho alguno a pertenecerle.

En los albores de la República cubana, la Secretaría de Gobernación, apremiada por la de Obras Públicas, anunció en los periódicos que los «dueños» de los cañones que estaban en la Cortina de Valdés, podían pasar a recogerlos, a la mayor brevedad, porque el piso iba a rajarse. Pasado el plazo concedido, se procedería en consecuencia.

Aquellos cañones, de no sé que autor, eran enormes, y parecían, allí en fila, una serie de elefantes. Se cargaban por la boca y no disparaban.

Un conocido mío (de mi clientela de la curia) sospechó que tal vez pudieran ser suyos y escribió a Gobernación: «Sírvanse mandármelos a mi casa».

La casa de este señor era un café titulado «El Boulevard». No le pertenecía, ni siquiera como socio industrial, pero allí había sentado sus reales, con otros muchos como Isidro Acea, ya fallecido; Wenceslao Cussier Reyes y algunos más que se dedicaban a actuar como testigos de identificación a los que se presentaban para negociar su paga como soldados del Ejército Libertador. En esta honorable estafa, algunos como el Reyes citado, acumularon hasta ciento y tantos años de presidio, por falsedad en documento público.

Así había otro café o Bolsín llamado «Europa», que pasó a mejor vida después de la guerra mundial, tal vez por el cambio que sufrió la geografía política.

Pues siempre ha habido individuos que viven y mueren en el café y no sé cómo se las arreglan para encontrarse a todas horas en esos lugares, al extremo que si usted inquiere la dirección, al momento le dicen:

—¿Fulano de tal? Pues no tiene más que pasarse por el café «El Nacional» desde las nueve de la mañana a las doce de la noche.

De modo que a mi conocido no pudieron remitirle los cañones.

Pero era curioso aquello de que se buscase por la prensa a los propietarios de una batería. Así es que se originaron escenas como esta:

—¡Hola, amigo!

—¿Qué tal?

—Sin destino. ¿No tendría usted algo que proporcionarme?

—¡Hombre! Le voy a regalar unos cañones.

—¿De pluma?

—¡De hierro! Con ellos hay para hacer la mar de ventanas y balcones.

No supe si éste, también quería que se los llevaran a su casa, pero de seguro que no habrían mejorado su situación.

¿De quién eran aquellos cañones que estaban en la vía pública?

Pensé en todos los generales de artillería que he conocido mandando la Maestranza y no hago memoria de ninguno que poseyera cañones. Muebles, coches, bibliotecas, acciones de ferrocarril, y hasta una pajarera, sí recuerdo; pero artilleros que tuvieran cañones, ¡ninguno! Debían ser de particulares, a no dudarlo.

Tal vez fueron del Coronel Pubillones o del difunto Conde de Casa Moré, que prometió, él solo, fortificar la Habana, cuando la cuestión de las Carolinas. De la que nos libramos entonces... ¡Nada menos que de una intervención alemana!

Me pareció que iba a ser difícil encontrar, ni aún prorrogando el plazo, a los dueños de los cañones que obstruían las obras que empezaban a ejecutarse para «correr» la Cortina de Valdés, y sucedió así, porque impaciente la sección de Obras Públicas, ¿qué creen usted que hizo? Abrió un hoyo muy hondo al lado de cada uno y los fué sepultando.

Allí, bajo tierra, están aquellos cañones que serán descubiertos al cabo de siglos y darán mucho qué pensar a los arqueólogos.

GRETA CARBO VIAJA RUMBO A NUEVA YORK

Se tiene entendido que la famosa actriz del cinema viaja con nombre supuesto

NUEVA YORK, julio 24. (U. S.) Greta Garbo, la actriz sueca, que huye de la publicidad, excepto cuando hce películas en Hollywood, llegará a esta ciudad el martes por la mañana, donde intenta embarcar para Suecia, a fin de pasar una larga temporada en su patria.

La actriz, que viaja con un nombre supuesto, según se tiene entendido, salió de Los Angeles el viernes por la noche y llegará a Chicago mañana.

Embarcará el 31 de este mes en el vapor «Gripsholm», que sale ese día de Nueva York.

Según sus amigos, la actriz da por terminada su carrera artística en los Estados Unidos, aunque es posible que haga una película en Europa el año próximo y probablemente regrese más tarde a este país.

Miss Garbo no pudo emprender antes el viaje, debido a que el banco donde tenía sus depósitos, en Hollywood, había suspendido pagos.

VON GRONAU HA LLEGADO YA A GROENLANDIA

Realizando la tercera etapa de su vuelo, ayer mismo acuatizó en Ivigtut

REYKJAVIK, Islandia, julio 24.—US.—Aprovechando la circunstancia de que las condiciones del tiempo son favorables, el capitán Wilfgang von Grunau salió esta mañana para Groenlandia a fin de completar la tercera etapa de su vuelo a Chicago por la ruta polar.

El aviador alemán dijo que espera que la niebla que existe a lo largo de la costa se despeje y piensa llegar a Ivigtut, Groenlandia, a eso de las siete de la noche, cubriendo una distancia de cerca de mil millas en nueve horas.

El hidroplano Dornier-Wal en que realiza von Gronau el vuelo en compañía de otras tres personas fué examinado cuidadosamente durante la noche y los mecánicos manifestaron que se hallaba en magníficas condiciones después de los 1.300 millas que ha volado desde la isla alemana de Sylt, en el mar del Norte

EL AVIADOR ALEMAN VON GRONAU LLEGO A IVIGTUT

REYKJAVIK, Islandia, julio 24.—US.—Comunican por radio desde Ivigtut, Groenlandia, que el capitán Wolfgang von Gronau, aviador alemán, que salió con tres compañeros suyos en un hidroplano Dornier-Wal ha llegado a aquel puerto, realizando la tercera etapa de su vuelo a Chicago, consistente en unas novecientas millas, en cerca de siete horas.

NUEVAS LINEAS AEREAS SE ESTABLECEN EN LA REPUBLICA DE NICARAGUA

MANAGUA, julio 24. (US.)—El gobierno nicaragüense contrató hoy los servicios de Carl C. Hughes, para el establecimiento de un servicio de aereoplanos destinados al transporte de pasajeros y correo que una los departamentos de Matagalpa, Esteli, Nueva Segovia y Bluefields y las ciudades de Puerto Cabezas y El Sauce.

SECRETAMENTE, ITALIA ESTA CONSTRUYENDO 14 BARCOS DE GUERRA

LONDRES, julio 25. (Lunes.) US. El gobierno italiano está construyendo secretamente dos cruceros muy rápidos dos destroyers y otros diez buques más pequeños de distintos tipos, según un artículo que publica hoy el corresponsal naval del «Daily Telepraph»

EL GOBIERNO ALEMAN PREPARA SUS FUERZAS POR SI EL FALLO DEL SUPREMO LE ES ADVERSO

Los ministros socialistas de Prusia han presentado en el Supremo un recurso de inconstitucionalidad y se teme que, de salir victoriosos, pudiera haber alteración del orden

BERLIN, julio 24 (US.)— El canciller von Papen continúa tratando con mano de hierro a los socialistas, mientras el Gobierno espera la decisión del Tribunal Supremo de Leipzig acerca del recurso de inconstitucionalidad presentado por los ministros socialistas de Prusia.

Las informaciones de Leipzig dicen que los magistrados del Tribunal Supremo, sin tener en cuenta los precedentes, se han reunido hoy para estudiar el asunto en atención a su importancia.

Se prevé que el fallo del Tribunal Supremo pudiera ser adverso al Gobierno, basándose los que así opinan en que el Tribunal se negó a declarar sin lugar el recurso a pesar de haber hecho constar el representante del Gobierno que los actos realizados por éste son constitucionales en virtud de existir un estado de emergencia en el país.

El Gobierno de von Papen, respaldado por las tropas regulares del general Kurt von Schleicher está preparado para toda clase de eventualidades. Cualquiera decisión contra el Reich encontrará a von Schleicher y a sus soldados ocupando los puntos estratégicos.

Anticipándose a la posibilidad de que el Tribunal Supremo dicte un fallo adverso a las decisiones del Gabinete, von Schleicher ha trasmitido importantes órdenes a todos sus subordinados del ejército. No se han divulgado tales órdenes; pero se supone que en ellas se dan instrucciones a las fuerzas para el caso de que los comunistas, los socialistas y la Reichsbanner utilicen la derrota legal del Gobierno como señal para alterar el orden.

El canciller regresó hoy de Stuttgart confiando en haber vencido los temores de los Estados alemanes. Celebró un Consejo con sus ministros y les dió cuenta de que la situación ha mejorado.

El general von Schleicher, ministro de Defensa, informó al Gobierno sobre todas las medidas que ha adoptado para mantener el orden. Las medidas del ministro de la Guerra, que es el verdadero dictador de Prusia, fueron aprobadas.

VEINTE PERSONAS DESFILARON ANTE LOS RESTOS DE ZIEGFELD PARA DARLE EL ULTIMO ADIOS

El miércoles próximo la viuda de Ziegfeld regresará a los estudios de Rko para terminar la impresión de una película. El cadáver de aquél será trasladado algún día a New York

LOS ANGELES, Julio 24. (US.)—Florenz Ziegfeld, que durante su vida representó la alegría y el color, ritmos de bailes y compases de música, duerme tranquilamente el sueño eterno en una capilla funeral.

Solamente una veintena de personas que habían conocido a Florenz Ziegfeld y lo querían entrañablemente, desfilaron hoy por la capilla para darle el último adiós. Por orden de los familiares del extinto, los servicios religiosos en la capilla de los Hermanos Pierce, serán sencillísimos, limitándose a una tierna despedida al hombre que pasó su vida en medio de la excitación del mundo teatral.

El cadáver del famoso productor descansará por algún tiempo en un sarcófago de Forest Lawn, hasta que su esposa pueda trasladarlo a New York. El miércoles próximo, la viuda de Ziegfeld regresará a los estudios de RKO para terminar una película. Fuera de eso, no tiene planes definitivos por ahora.

Las personas que han venido a dar el último adiós a Florenz Ziegfeld, son hombres y mujeres conocidos en todas partes. Entre ellas se hallaban Marion Davies, Ethel Barrymore, Bebe Daniels, Norma Shearer, Katharine Hapburn, Louella Parson, Mr. y Mrs. Samuel Goldwyn, Mr. y Mrs. Jessy Lasky, John Barrymore, Edie Cantor, Ben Lyon, Will Rogers, John Boles, Winfield Sheehan, Leon Errol, Harold Lloyd, Irving Thalberg, Walter Wanger y algunas docenas más.

Centenares de cartas y telegramas llegaron hoy al rancho de los Rogers, donde Miss Burke se encuentra recluída desde el fallecimiento de su esposo en la noche del viernes. Proceden de todo el mundo y de personas de todas las clases sociales.

UNA HIJA DE R. MACDONALD SERA MEDICA

Va a casarse con otro médico y se propone ayudarlo, pero sin abandonar nunca sus deberes

LONDRES, julio 24. (US.)—Miss Joan MacDonald, segunda hija del primer ministro MacDonald, va a trabajar después de su matrimonio, pero insiste en que primero atenderá a sus obligaciones de esposa.

Miss MacDonald está haciendo preparativos para su boda con el doctor Alastair MacKinnon, hijo del difunto doctor John MacKinnon, de Broadford, Skye. Acaba de hacer los últimos exámenes en la Escuela de Medicina de la Universidad de Edinburgo.

La joven MacDonald dijo hoy al corresponsal de la Universal Service: «Nos casaremos en septiembre, probablemente en la tercera semana. Aunque creo que la ceremonia se celebrará en Londres, aun no hemos hecho definitivamente nuestros planes, y es posible que se efectúe en Escocia.

»Espero dedicarme a la Medicina para ayudar a mi esposo, pero mis deberes de esposa ocuparán preferentemente mi atención. Aun no he resuelto si practicaré la Medicina independientemente o como auxiliar del que ha de ser mi esposo.»

Miss MacDonald conoció al doctor MacKinnon en la real enfermería de Edinburgo, hace cuatro años, cuando ambos estudiaban cirugía.

LAS FABRICAS AMERICANAS EN EL EXTRANJERO

El subsecretario de Comercio hace ver a los fabricantes el peligro a que se exponen

WASHINGTON, julio 24.—US.—El doctor Julius, Klein, subsecretario de Comercio, ha dado la voz de alerta a los fabricantes americanos que pretenden levantar fábricas en el extranjero.

En un discurso que pronunció por el sistema de radio de Columbia, el doctor Klein expuso a los fabricantes las dificultades que hallarán en el extranjero para el desenvolvimiento de sus negocios, las que tendrán entre otras la forma de pensiones a los inválidos y desocupados.

«Después hay otro elemento—agregó—que es el natural e inevitable resentimiento de los competidores del país contra el agresivo «intruso» yanki. Aunque no siempre ese resentimiento tiene una franca manifestación externa, se muestra por medio de sutilezas políticas que resulta mucho más difícil combatir».

UN DESCENDIENTE DE WASHINGTON SIGUE LA RUTA QUE HIZO ESTE

NEWARK, Nueva Jersey, julio 24. (US.)—Ann Madison Washington, descendiente de George Washington, salió hoy de Newark en un monoplano rápido piloteado por Jamess Doolittle para hacer una excursión siguiendo la ruta cubierta por el primer presidente en los días coloniales.

Miss Washington y Doolittle tienen el proyecto de pasar la noche en Providence y seguir por la mañana a Maine.

EL BUQUE-ESCUELA DEL JAPON «TAISEI-MARU» HA LLEGADO A LOS ANGELES

LOS ANGELES, julio 24. (US.)—Como un duende de la época anterior al vapor, el bergantín «Taisei Maru», buque-escuela de la Escuela Náutica del gobierno joponés, completó hoy un crucero de cincuenta y dos días por el Pacífico.

Es el primer velero que visita esta bahía en muchos años e hizo el viaje desde el Japón en cinco días menos de lo calculado.

El «Taisei Maru» ha venido a este puerto con el único objeto de permitir a sus trece oficiales, cincuenta y seis guardias marinas y cuarenta y seis tripulantes que asistan a los Juegos Olímpicos.

¿Que fin persigue el ...anunciante?

divulgar su producto entre el mayor número de personas.

¿Donde radica la eficacia ...del anuncio?

en llegar al sector donde exista el poder adquisitivo de estos productos.

Arar en el mar

dijo Bolívar, y aunque plagio, ARAR EN EL MAR es conducir el anuncio entre esferas cuyo alcance no permite la posesión del producto.

Cantidad y calidad

en lectores, es lo que ofrece al ANUNCIANTE el

DIARIO DE LA MARINA

UNA MUJER EN UNA EXPEDICION HACIA EL POLO

Irina Rusinova acompañará a profesor Otto Schmith en su arriesgada tentativa

MOSCU, julio 24. (U. S.) — Irina Rusinova, veterana de las exploraciones árticas, será la única mujer que participe en la audaz expedición polar que prepara el profesor Otto Schmidt con el fin de hallar una ruta septentrional desde Arkangel a Vladivostok, según se ha sabido hoy.

Cuando el buque rompe-hielos «Siberiakov» salga de Arkangel, principal puerto del Norte de Rusia, a fines del presente mes, Miss Rusinova será la única mujer que ha de figurar entre los sesenta y cinco hombres que componen la expedición, treinta y cinco de los cuales serán tripulantes del buque y treinta personal administrativo y científico

La expedición Arkangel-Vladivostok espera realizar el sueño que ha sido de numerosos exploradores y aventureros por espacio de muchos siglos, a saber, el hallazgo de un paso septentrional desde el Atlántico al Pacífico.

La última de las expediciones estuvo dirigida por Roal Amundsen.

MAURICIO CHEVALIER SE DIVORCIA PORQUE QUIERE TENER SUCESION

PARIS, julio 24. (US.)—Maurice Chevalier, ha desmentido hoy la noticia de que Marlene Dietrich, la actriz alemana de Hollywood, sea la mujer por cuyo amor ha pedido el divorcio de Ivonne Vallee.

Al mismo tiempo los amigos del siempre sonriente ex veterano de la guerra, han manifestado que la verdadera razón del caso es que Chevalier desea tener sucesión.

Según los íntimos amigos del actor francés, desea tener un hijo o una hija que lleven su apellido y disfruten de la gran fortuna que ha amasado en Hollywood. Uno de ellos dijo:

«Es el caso de Nepoleón y Josefina que se repite, pero no sabemos dónde estará la María Luisa.»

Por su parte, los amigos de Mlle. Vallee dicen que ésta estuvo a la muerte cuando su primer alumbramiento y que los médicos le han prohibido que tenga sucesión.

PROPOSICIONES IRLANDESAS EN OTAWA, CANADA

Una media docena de comités se reunirá hoy para tratar de aranceles y otros asuntos

OTTAWA, Ontario, julio 24.—US.—Los estadistas del Imperio que concurren a la conferencia económica dedicaron el día de hoy a oir Misa, jugar al golf o a pescar.

En realidad, según las explicaciones que se han dado, la ausencia de los delegados del Estado Libre de Irlanda, a las primeras reuniones, obedece a que en esta conferencia no participaron más que los dominios que están interesados en el comercio del Reino Unido.

Los delegados sostienen el criterio de que las actuales relaciones fiscales entre el Estado Libre y la Gran Bretaña, haría imposible que los delegados de los dos países pudieran negociar en ésta un tratado comercial, aunque pudieran los irlandeses participar en la discusión de los asuntos generales relativos a las preferencias.

En nombre de la delegación irlandesa se explicó que aunque no puede tomar parte en las discusiones que afectan a los ingleses, no tiene la intención de retirarse de la conferencia, sino que hará proposiciones que someterá a las demás delegaciones.

Mañana se reunirá una media docena de comisiones para tratar de los aranceles, costo de producción, transportes, comunicaciones, cambios y producción mineral.

El DIARIO Hablado

es símbolo de progreso y de eficiencia, y de suprema comodidad y beneficio para el radioyente y el anunciante avisado, que entrega al éter la difusión de la bondad de sus productos.

Hechos y comentarios

(Por GASTON MORA)

Así como Montecarlo «es el paraíso de los jugadores», que son los que realmente, sufragan todos los gastos del Principado de **Mónaco**, hay un pequeño Estado, un Estado diminuto, el Principado de **Liechtenstein**, situado en Alemania, entre el **Tirol** y **Suiza**, «que es el paraíso de las Sociedades Anónimas». Sus habitantes **no llegan a diez mil.** En este insignificante Estado, cuya capital se llama **«Vadoz»**, hay una **Alteza Serenísima**, un Príncipe, denominado Francisco Primero, que vive fastuosamente, que cubre todos los gastos de su minúsculo dominio, sin gravar a su pueblo, sin pedirle ninguna contribución. El Principado, dice el periódico que nos suministra estos datos, es una especie de **Jauja** para el soberano y sus súbditos. La vida económica del Príncipe y de sus felices vasallos la sostienen las Sociedades Anónimas—hay ahora unas mil—poderosas, opulentas,—todas extranjeras—que allí han establecido unas su **Domicilio Social,** y otras Delegaciones o Sucursales. En ese lugar, domicilió el célebre y trágico Kreuger su famoso **«Continental Investment Co.** Otro tanto han hecho la sociedad **Ford** y la **Standard Oil.** Todas esas Sociedades Anónimas se **entienden** con el gobierno, y cubren su presupuesto. Mediante esta combinación se han eliminado las contribuciones. Las directas lo mismo que las indirectas. El pueblo está contento porque no paga ninguna. El soberano está contento porque, como **no exige** el pago de impuestos, tiene la seguridad de que sus súbditos ya más le harán oposición; jamás se le subleverán. ¡Un país en el que **no se pagan tributos!** Pero, dirá el lector ¿qué se dá allí a las sociedades anónimas? **Se les da todo. Se les permite hacerlo todo.** En la capital Vadoz—aldehuela de un mil quinientos habitantes—hay un gran movimiento de valores. Se la llama, dice el aludido periódico—el Wall Street de Europa. Es un Centro desde el cual se opera **a mansalva,** por los que manejan las Sociedades Anónimas. No pagan éstas impuestos. Llevan los libros que quieren. No publican balances. Usan las lenguas que les place. Las acciones pueden ser liberadas con cualquier divisa monetaria. Nadie inspecciona a esas sociedades. No se les imponen más que las siguientes obligaciones: La de **no interesar** en los negocios a los naturales del Principado. La de **no venderles** ninguna acción. La de **no apelar** al dinero o al crédito de los nativos. El Gobierno que **«está en el secreto»,** protege amorosamente, a sus ciudadanos contra los tentáculos de las Sociedades Anónimas. Las acoge, les da «estado jurídico», las deja operar **pero con capital extranjero, y con extranjeros.** Legalmente, las Sociedades Anónimas sólo pueden sostener relaciones de negocios con los extranjeros. Ninguna con los nativos. Ya **se sobreentiende** que para gozar de todas estas ventajas, es necesario que haya acuerdos, arreglos, entre las Sociedades y el Gobierno. Si existen tantas en el Principado, y si a ellas afluyen capitales extranjeros, es porque todavía hay gentes que les entregan sus ahorros, creyendo **idióticamente** que se los van a multiplicar.

Un importante periódico—**Le Journal de Geneve**—dice que los Estados Unidos, en **1930, exportaron** mercaderías a China por valor de **106,452 millones de dólares,** y al Japón, por valor de **402,105 millones.** Y que, en ese mismo año, **importaron** de China por valor de **140,172 millones,** y del Japón por valor de **366,211 millones.** Estas cifras del comercio de exportación e importación de los E. Unidos con China y el Japón, explican la actitud de moderación, de prudencia que la Unión Americana ha mantenido ante el conflicto de la Manchuria. Dice el mencionado periódico: «Los Estados Unidos no pueden, por razones económicas, ni abandonar la Manchuria y la China, ni malquistarse con el Japón». Si los Estados Unidos sostienen un importante comercio con China y el Japón, se comprende, perfectamente, que hagan todo lo posible por mantener buenas relaciones con las dos grandes potencias asiáticas.

Por motivos económicos, comerciales, parece que esa actitud debería ser de neutralidad. El problema se complica en el orden político o desde el punto de vista político. Es cierto que China se inclina, bastante, al comunismo, pero ella siempre ha sido amiga cordial de la Unión, y, en cambio, el Japón siempre ha mirado con hostilidad, o prevención, a Norte América. El problema político pudiera complicarse todavía más, si la Rusia Soviética y China se entendiesen contra el Japón, pues se haría, entonces, asaz difícil, que la Unión mirase con simpatía o benevolencia una coalición de dos grandes países, de los cuales, uno, Rusia, es comunista y otro, China, se inclina a esa nueva estructuración económica de la Sociedad. Por de pronto, lo que hacen los Estados Unidos es observar una actitud expectante. Es la política de la prudencia. Esperar el curso de los acontecimientos para decidir, con vista de ellos, lo que conviene hacer.

M.E.C.D. 2016