1A SECCION 1

El DIARIO DE LA MARINA es el periódico más antiguo de Cuba. Fué fundado en el año mil ochocientos treinta y dos.

SERVICIOS ESPECIALES DE ESPAÑA

DIARIO DE LA MARINA

Servicio cablegráfico por la INTERNATIONAL NEWS SERVICE Y UNIVERSAL SERVICE

HILO DIRECTO CON NUEVA YORK

1A SECCION 1

AÑO CIEN.—NUM. 200. ACOGIDO A LA FRANQUICIA POSTAL LA HABANA, MARTES, 19 DE JULIO DE 1932.—SANTOS VICENTE DE PAUL Y RUFINA. TIEMPO PARA HOY: BUENO EJEMPLAR: 5 CENTAVOS

Hitler intenta derrocar el régimen y llevar al trono alemán al Kronprinz

Los fascistas piensan dar el golpe de Estado el 31 de julio, cuando se sepa el resultado de los comicios

El «ejército de camisas negras» está integrado por 380.000 hombres. El gobierno acusó a los jefes fascistas hace meses de preparar la marcha sobre Berlín para apoderarse del Gobierno

Adolfo Hitler.

LONDRES, julio 19 (martes) (U. S.)— El «Daily Herald», en un despacho que ha recibido hoy desde Amsterdam, declara que Adolfo Hitler está fraguando un complot para derrocar la República alemana el 31 de julio y llevar al trono al ex príncipe heredero Federico Guillermo.

El corresponsal del «Daily Herald» agrega que la noticia del complot se la dió un agente de Hitler, jefe fascista, quien, según le comunicó, es partidario de la completa restauración del régimen monárquico en Alemania.

La noche del domingo 31 de julio, tan pronto como se conozca el resultado de las elecciones parlamentarias, sigue diciendo el corresponsal del «Daily Herald», Hitler enviará un ultimátum al gobierno de von Papen.

Crown Prince

El jefe fascista pedirá la abolición de la constitución republicana y tendrá listo para entrar en acción a su ejército de «camisas negras» que está integrado por trescientos ochenta mil hombres.

En los centros de Londres no se da crédito a la noticia, y en los círculos oficiales de Berlín se considera que no es más que obra de la propaganda de los comunistas en vispera de las elecciones parlamentarias.

Esta es la segunda vez que se rumora un complot en que aparece Adolfo Hitler intentando derribar el régimen republicano. El Gobierno acusó a los jefes fascistas hace meses de preparar una marcha sobre Berlín para apoderarse del gobierno, después del arresto de varios fascistas y de la confiscación de importantes documentos secretos.

IMPRESIONES

Habana, 18 de julio de 1932.

Señor Director del DIARIO DE LA MARINA.—Ciudad.

Distinguido amigo: El objeto de la presente es para ofrecer a usted algo que ningún periódico ha incluído en sus planes de obsequios y que, no tengo la menor duda, sería una campanada.

Como habrá usted observado, todos los periódicos se preocupan de resolver el modo de vivir a sus lectores; cosa graciosísima, porque hasta ahora el problema se había planteado a la inversa, procurándose que los lectores resolvieran el modo de vivir de los periódicos, que es lo que ocurrió siempre en Cuba y ocurre todavía fuera de aquí. Eso constituye un doble absurdo económico y filosófico. Económico, porque el milagro de los panes y los peces sólo lo hizo Cristo Nuestro Señor. Filosófico, porque la vida es algo fugaz y sólo sirve como estación de tránsito para la otra imperecedera, allá en la "morada sin pesar" que entrevió el místico. Cada paso nuestro, según el Eclesiastés, nos acerca a la sepultura. Y a aquel que no se mueve la sepultura lo va a buscar, añado yo que entiendo de estas cosas. No se escapa nadie, se lo aseguro. A veces los más fuertes son los que caen primero. ¡Si lo sabré! Ello no obstante, todos los proyectos y promesas de los periódicos se encaminan a resolver la vida de sus clientes, siendo así que la vida no tiene composición, y con un plan cooperativo mucho menos. La razón es obvia: todos quieren vivir a un tiempo mismo. ¡Conflicto terrible que ocasiona todos los demás! Pero hay algo, sí, hay algo que cae dentro de lo posible resolverle al cliente de un periódico y en que no se ha puesto la debida atención. Yo se la llamo a usted porque es mi amigo, y espero que aproveche la idea.

Le decía, señor Rivero, que la dificultad de mejorar la vida de los lectores de un periódico consiste en que todos viven al mismo tiempo. Pero, dígame, ¿caso no se mueren por turno? ¿Adivina ahora a dónde voy? No conozco ningún conglomerado humano que haya muerto todo de una vez. Ni cataclismo, ni epidemias, ni... bueno, ni todo lo que usted pueda suponer acaba con una ciudad.

Esas vacas gordas no las hemos conocido jamás los que nos dedicamos en Cuba a la obra misericordiosa de enterrar a los muertos. ¡Mala suerte que tiene uno!

Los hombres, que viven todos al unísono, se mueren con un orden y una regularidad que da gusto. ¿Por qué, pues, su diario no ofrece a sus suscriptores un servicio mortuorio completo? Usted y yo, combinados, podemos ayudar a morir decentemente a miles de personas y, en justa compensación, ellas nos ayudarán a vivir a usted y a mí con el mismo decoro. Podríamos ofrecer desde la caja hasta la bóveda en el Cementerio, pasando por la esquela, el responso y el traslado.

El DIARIO le diría al público: "Ponga usted el cadáver, y lo demás déjelo de nuestra cuenta". ¡Qué ofrecimiento más sugestivo! Créame que estoy ansioso de serle útil.

Sin más y esperando que usted, con la frialdad que el caso requiere, medite sobre mi idea, quedo aguardando su aviso, para hablar de este asunto, o alguna orden grata, su affmo.,

Alfredo FERNANDEZ.

La prensa es tenida en todas partes del mundo como elemento que difunde la cultura y aviva y despierta la curiosidad intelectual, curiosidad de alto rango en la que fían los pensadores y los pedagogos el avance y adelanto de los pueblos. Pero en ninguna parte como en Cuba el Estado ha reconocido el papel elevadísimo que a la prensa toca desempeñar. Para su mayor difusión, nuestras leyes han concedido a los periódicos la franquicia postal, la exención arancelaria y, últimamente, la de la ley de Emergencia económica. Estos privilegios presuponen una idea muy elevada de la misión de los periódicos, y sólo así se justifican, pues de lo contrario se traducirían en eximentes tributarias sin justificación y, por consecuencia, odiosas.

Ahora bien, ¿está respondiendo la prensa a los fines que se le suponen y que, por suponérselos, hacen posibles, dentro de una justicia fiscal distributiva, los privilegios de que goza? ¿No estará desempeñando, más que una función inerte, una labor francamente disociadora? Siendo esto último irrefragable, ¿por qué el Congreso no legisla en el sentido de reprimir el mal haciéndolo de difícil realización?

¿Cómo? Pues es bien sencillo. Sencillo, justo e indispensable. Si se dispone por una ley que toda empresa periodística que amalgame o adultere la estricta función de editar periódicos con el ofrecimiento de regalos, establecimiento de rifas o sorteos, o fundación de cooperativas y demás artificios con los que el juego se disfraza, si se dispone en esa ley, repetimos, que tales periódicos queden fuera de los beneficios que el Estado ofrece a los órganos de opinión, el Congreso pondrá un dique a esta ola de alegres juguitos en la que periódicos y pueblo están bailando una zarabanda divertidísima.

El general Liu se dedica otra vez al bandidaje

Dieciocho veces se arrepintió y 18 veces ingresó en las filas del ejército chino como jefe

PEIPING, julio 18. US).—El general Liu-Kuei-Tang, que ha servido dieciocho veces en el ejército chino y que en las temporadas que no servía en sus filas se dedicaba al bandidaje, vuelve a constituir una amenaza para los misioneros americanos de la Iglesia de Cristo en Kaichow y de la Iglesia del Nazareno en Taimingfu, según las noticias que se han recibido.

Liu, que se envanece de haber sido muchas veces bandido desde que tenía cinco años de edad, se arrepintió de su conducta el año pasado y el gobernador de Shantung le nombró comandante en jefe de las tropas.

En aquella ocasión, Liu dijo: «En otras dieciocho veces me he arrepentido y he ingresado en el ejército chino».

SE DISOLVERA EL CARTEL AZUCARERO DE JAVA

NUEVA YORK, julio 18, (US.)—El New York American publicará una información mañana tratando del azúcar, en uno de cuyos párrafos se dice lo siguiente:

"Los azucareros de Amsterdam opinan que el VISP, o cartel de venta de los productores de Java, será disuelto a fines del presente año, según un cablegrama recibido hoy. Se dice que inmediatamente después se creará una nueva organización con la cooperación del gobierno".

DETENIDO EL DOCTOR ALBERTO RIERA

En horas de esta madrugada miembros de la Policía arrestaron al doctor Alberto Riera, abogado y periodista, el cual ha quedado a disposición de la autoridad militar.

SE ESPERA QUE HOY DECIDAN LAS CORTES ESPAÑOLAS ENTRE AZAÑA Y LERROUX

MADRID, julio 19 (martes). (US.)—Se espera que las cortes en su sesión de esta noche, decidan si la República seguirá el curso de la izquierda, delineado por los socialistas de Azaña, o encomendará su suerte política a los derechistas de Lerroux.

Lerroux

Azaña

Alarmados por la situación creada por los discursos de Lerroux en Zaragoza y por el manifiesto de los socialistas y la unión obrera, se asegura que los líderes políticos están haciendo esfuerzos sobrehumanos para evitar la ruptura en las filas del partido socialista en la sesión de esta noche, durante la cual se espera que Miguel Maura o Alejandro Lerroux pidan que éstos se retiren del gobierno.

La creencia general es que, sin tener en consideración lo que acontezca en las Cortes esta noche, los socialistas se opondrán enérgicamente a que se cambie el curso que ha señalado para la República el partido de la izquierda.

DESTRUIDO EL CUARTEL GENERAL REBELDE EN SAO PAULO, POR LOS AVIONES

La base aérea y el cuartel general revolucionario recibieron una lluvia de bombas, según anuncia el Gobierno oficialmente. Las tropas leales tomaron el pueblo de Pasaquatra, por sorpresa

RIO JANEIRO, julio 18 (US.)—El ex presidente de la República, Wenceslao Bras, que desempeñó la primera magistratura desde 1914 a 1918 y que actualmente es jefe político de la parte meridional de Minas Geraes, ha telegrafiado al presidente del Estado recomendándole que haga las gestiones del caso con el fin de que el presidente Getulio Vargas y los rebeldes de Sao Paulo lleguen a un acuerdo.

Anúnciase en esta capital que los rebeldes de Sao Paulo carecen de fondos como resultado de la revolución y que los exportadores y productores se muestran hostiles a los políticos de Sao Paulo, a los cuales acusan de ser los causantes de la presente guerra civil.

El departamento de Marina ha anunciado que los buques federales están estrechando el bloqueo de la ciudad de Santos y que resulta tan efectivo el bloqueo a lo largo de la costa de Sao Paulo que están interrumpidas las importaciones para las industrias y ferrocarriles.

Las últimas informaciones dicen que las fuerzas avanzadas de los dos bandos se encuentran ya en contacto, pero que se ignoran las bajas.

Contestando a un llamamiento del arzobispo de Porto Alegre, el presidente Getulio Vargas declara que la nación había dado a Sao todo lo que había pedido, incluso un gobernador civil y secretarios, los cuales se rebelaron después de tomar posesión de sus cargos.

Asegura que el lema de los rebeldes, «asegurar el restablecimiento del gobierno constitucional en el Brasil», es sólo un pretexto y que el movimiento ha sido fraguado por los viejos elementos políticos que habían sido arrojados del poder.

«Deseamos la paz», declara Vargas, agregando que los rebeldes pueden obtenerla abandonando las armas.

No obstante los esfuerzos en pro de la paz, el periódico «O Globo» da cuenta de que la ofensiva federal contra los rebeldes se ordenó esta tarde.

También anuncian de Bello Horizonte que el cuartel general rebelde en la ciudad de Sao Paulo ha sido destruído por un incendio y que los aeroplanos federales han bombardeado el «Campo de Marte», donde se hallaban concentrados los rebeldes.

Un regimiento de Infantería llegó al frente de Rio Grande do Sul esta tarde y otros tres lo harán en breve. Mientras tanto, la primera división de la Armada salió de ésta para el Sur, poco después de haberse traído a esta capital los primeros prisioneros del frente de Sao Paulo, entre los que figuran algunos oficiales revolucionarios.

CREE EL GOBIERNO BRASILEÑO QUE TERMINARA PRONTO LA REVOLUCION

RIO JANEIRO, julio 18 (US.)—Con la destrucción del cuartel general de los rebeldes en Sao Paulo, el gobierno anunció esta noche que la revolución quedará suprimida en breve.

El boletín oficial del Gobierno fué trasmitido a toda la nación por medio de estaciones de onda corta.

Asegura que los aeroplanos federales dejaron caer bombas en el Campo de Marte, Sao Paulo, donde los rebeldes tenían su base aérea.

Un boletín publicado con posterioridad dice que los aviadores del Gobierno bombardearon e incendiaron el cuartel general rebelde en Sao Paulo. No se dan detalles en ninguno de los dos comunicados.

El rumor que circuló por esta capital, dando cuenta de la pérdida de un aeroplano militar, fué desmentido inmediatamente por el Gobierno, quien dice que se trata de un aparato de la Lacoetere, lo que esta empresa de aviación ha negado.

LOS FEDERALES TOMAN EL PUEBLO DE PASAQUATRA

RIO DE JANEIRO, julio 18 (US.)—Las tropas leales, al mando del general José Pinheiro, tomaron hoy el pueblo de Pasaquatra, después de un ataque por sorpresa en el cual se hizo uso de la artillería. Se asegura que los rebeldes sufrieron bajas de considerable importancia.

LEASE LA INFORMACION POTICA en la PAGINA DIEZ

LEASE LA INFORMACION TEGRAFICA EN LA Página DIEZ

La revolución de Perú terminó ya, dice el Gobierno

El comandante Mindreau huyó rumbo a Yungay, después de fracasar en su plan subversivo

LIMA, julio 18 (US.)—El presidente Sánchez Cerro anunció esta noche haber completado la supresión de la rebelión de Huaras.

El comunicado presidencial dirigido a los prefectos y subprefectos del Perú, dice:

«Sírvase saber que las tropas leales han capturado la ciudad de Huaras después de un breve tiroteo.

«El comandante López Mindreau, que engañó a los soldados de la República y les indujo a que participaran en una rebelión contra el Gobierno, huyó en dirección a Yungay.

«Mindreau tenía a sus ordenes, cuando nuestras tropas atacaron a Huaras, unos sesenta soldados regulares y ciento cincuenta civiles. Su primera medida después de ocupar la ciudad fué confiscar los fondos del Gobierno y los depósitos que tenían las familias acomodadas en el banco.

«Con la captura de Huaras se ha restablecido el orden en el Perú».

EL AUTOMOVIL DEL FUTURO USARA GAS DEL ALUMBRADO

WASHINGTON, julio 18, (US.)—Los automóviles del futuro usarán gas de carbón como combustible, según ha anunciado hoy el departamento de Comercio.

Esta posibilidad parece estar muy próxima debido a la invención en Inglaterra de un tanque para almacenar gas de carbón con una presión de 3,000 libras por pulgada cuadrada.

Estos tanques, que se agregarán a los automóviles, dispondrán de tanta o más potencia que la que llevan actualmente los tanques de gasolina.

UN DETENIDO

José Martínez, vecino de San Miguel 128, fué detenido por haber sido sorprendido en los momentos que repartía proclamas siendo enviado al Vivac a disposición de la Comandancia Militar.

Extenso debate secreto sostuvieron los senadores sobre reforma arancelaria

La cuestión del cemento ocupó la mayor parte del tiempo durante el prolongado cambio de impresiones

Será aceptada una reforma a la Ley Hipotecaria, pero no tiene ambiente en el Senado la ley de Moratoria propuesta por la Cámara. Se propondrá hacer una emisión de «certificados plata»

La jornada senatorial de ayer, consistió en un extenso cambio de impresiones, a puertas cerradas, que terminó pasadas las nueve y media de la noche, a cuya hora los senadores decidieron no continuar la sesión que se había iniciado pocos minutos antes de las seis de la tarde, para reanudarla cuando el «pour parler» terminara.

Porque resultó que los padres de la Patria no llegaron ni con mucho a ponerse de acuerdo en los importantes punto que debatieron acerca de las reformas arancelarias recomendadas por el Ejecutivo y dictaminadas favorablemente por la Comisión de Aranceles.

LA REFORMA ARANCELARIA

La cuestión de los derechos arancelarios al cemento, especialmente, originó un vivo debate, en el que combatieron el proyectado aumento los señores Cuéllar y Cortina y supieron hacerlo con tal acopio de argumentos y datos, que existían bastantes dudas acerca de la aprobación del proyecto, cuando terminó la reunión.

En general, puede decirse, que, a menos que en el previo cambio de impresiones de hoy se deslinden mas los campos, todos estos problemas de la reforma arancelaria irán al hemiciclo como otras tantas incógnitas que habrá que despejar.

Es incuestionable, desde luego, que los argumentos en que se basa el dictamen emitido por la Comisión de Aranceles, no pueden mantenerse integramente, puesto que, según hizo ver la comisión de protesta contra el aumento de los aranceles al cemento (comisión que representando 48 entidades afectadas, visitó a los senadores) son datos que no se ajustan a los informes oficiales.

Y hay dudas también sobre otros extremos de la reforma arancelaria propuesta. El caso es que el propio Secretario de Hacienda, estuvo en el Senado, acompañado del señor Isaías Cartaya, cambiando impresiones con los señores Ramón Guerra y Díaz Pardo, Presidentes, respectivamente, de las Comisiones de Impuestos y Aranceles, sobre ciertas dificultades que al parecer se presentan para intercalar las reformas arancelarias parciales en las tarifas.

LA CUESTION HIPOTECARIA

Se trataron también otros importantes temas en el cambio de impresiones, tales como el de la Ley de Moratoria Hipotecaria, aprobada por la Cámara, pero que la Comisión de Códigos, en su dictamen ayer formulado, rechaza en su totalidad, de acuerdo con la ponencia del doctor Díaz Pardo.

Y en este punto, si, parece haber mayoria franca adversa al proyecto.

En cambio, casi todos los senadores ven con simpatia el proyecto de ley de la misma pocedencia, disponiendo que con la adjudicación de la prenda cese la responsabilidad subsidiaria personal del deudor hipotecario. En otras palabras, que el que pierde un inmueble por habérsele rematado la propiedad, no pueda ser ejecutado por el resto de la cantidad que el acreedor hipotecario haya dejado de percibir.

La reforma propuesta, ya hace tiempo que está en vigor en España.

EL UNICO ACUERDO

Pero el único acuerdo en firme que se tomó en la reunión de senadores, pudiera decirse que fué de menor cuantia: consistió en una prohibición absoluta de que nadie, con excepción de los senadores y representantes a la Cámara y de las personas especialmente autorizadas por el Presidente del Senado, pudiera entrar en el salón de conferencias.

CERTIFICADO PLATA

Hubo también conversaciones sobre nuevas leyes: Una de ellas, se propone presentarla el Senador señor Cámacho Padró, después de haber explorado el ánimo de algunos compañeros, con la finalidad de autorizar una emisión de certificados de plata, por el total de la acuñada, canjeables a su presentación en el Tesoro por plata acuñada, con objeto de facilitar las transacciones en esa clase de moneda.

UN TELEGRAMA DEL ALCALDE

Igualmente conocieron los señores senadores de un telegrama pasado por el Alcalde Jefe del Distrito Central, al General Guerra, rogándole que no fuera aprobado el proyecto de la Cámara que establece la posibilidad de hacer por trimestres el pago de la patente de alcoholes.

El ex Embajador francés en E. U. falleció, ayer

Desempeñó el cargo durante 23 años. Fué íntimo amigo del gran Roosevelt.—Era muy estimado

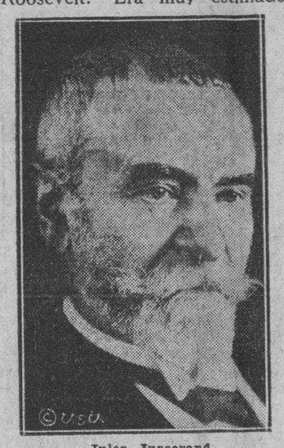

Jules Jusserand

PARIS, julio 18 (US.)— Jules Jusserand, embajador de Francia en los Estados Unidos cerca de veinticinco años, ha fallecido hoy en esta capital, a los setenta y siete años. Sirvió el cargo de embajador en Washington desde 1902 a 1925 y gozó de gran popularidad en Norte América.

Jusserand era íntimo amigo de Theodore Roosevelt y llegó a ser miembro del famoso «Gabinete de tennis», que se reunía en los courts situados detrás de la Casa Blanca, cuando Roosevelt era presidente.

Escribió numerosas obras en inglés, así como trabajos acerca de la literatura francesa.

Durante su estancia en los Estados Unidos fué honrado con títulos de doctor in honoris causa de las Universidades de Columbia, Harvard, Chicago, Princeton, y otras.

ES PUESTO EN MANOS DEL PRESIDENTE EL PROYECTO SOBRE LOS CONCEJALES

Así lo acordó el Comité Parlamentario de la Mayoría ayer, en la reunión celebrada. Una comisión numerosa visitará al Jefe del Estado para consultar su opinión sobre la referida ley

Los señores congresistas por la provincia de la Habana—representantes y senadores—han puesto en manos del Jefe del Estado la ley que restablece los concejales del Ayuntamiento capitalino.

El Presidente de la República resolverá, pues, en última instancia, sobre el derecho de los vecinos habaneros a elegir libremente sus mandatarios municipales.

Ese fué el acuerdo del Comité Parlamentario de la Mayoría, que según anunciamos, tenía el encargo de tratar de las posibilidades del proyecto que el Senado modificó sin miramientos.

La reunión estuvo concurridísima; especialmente, de congresistas liberales y populares electos por la Habana.

La amplísima sala del Comité fué invadida por los «sargentos» políticos que fueron a cooperar con su presencia al éxito de la ley de concejales.

En la mesa presidencial del acto aparecían el presidente del Comité Parlamentario de la Mayoría, doctor Carmelo Urquiaga, el presidente de la Cámara de Representantes, doctor Rafael Guas Inclán; los senadores Alberto Barreras y Viriato Gutiérrez, y los representantes Miguel Angel Cisneros, Ernesto Mencio, Nestor y Mario Mendoza y Silvestre Anglada.

En otros lugares Felipe Gonzalez Sarrain, Juan Rodríguez Ramírez, Emeterio Zorrilla, F. Cuellar del Río, Amado Finalés, César Madrid, Ramírez de León, José A. Cruz, M. Hernández Leal, Diego Vázquez Bello, Alfredo Hornedo, etc., etc.

Comenzó la sesión usando de la palabra el doctor Guas Inclán, quien explicó el motivo de la convocatoria, que ya los lectores conocen, e hizo historia del proceso de la ley de concejales propuesta por el representante Cisneros.

Siguió diciendo el doctor Guas Inclán que los representantes, haciéndose eco del sentir popular, que aspira a la restitución de los concejales habaneros, había votado el proyecto con espíritu ampliamente democrático como podía demostrar la misma ley que salió de la Cámara.

Se refirió a las modificaciones del Senado, pese a lo cual el público y especialmente los «sargentos políticos» la preferían a continuar asistiendo a las actuaciones del Consejo Deliberativo, el cual, integrado por personas honorables, no encarna la voluntad popular puesto que los comisionados son designados y no electos por los comicios.

Añadió que nada podía asegurarse sobre la suerte de la ley, aun cuando todos los representantes habaneros mantendrían sus puntos de vista favorables a ella y no cesarían de trabajar hasta verla en vigencia.

Le siguió en turno el doctor Carmelo Urquiaga, que hizo una defensa heroica y entusiasta del primitivo proyecto de los concejales como salió de la Cámara. Mantuvo el criterio de que el Ayuntamiento debe ser restablecido plenamente. Prometió apoyar la ley en todo tiempo y mantener su aprobación en la Cámara. Se extrañó de que en aquella reunión no estuvieran presentes los representantes conservadores por la Habana.

El señor Guas Inclán aclaró entonces que no habían sido citados, pero que podía contarse con ellos para votar la ley de los concejales.

El doctor Urquiaga reiteró su propósito de laborar sin descanso en pro del proyecto, aun en la forma que lo dejó el Senado.

Hizo el resumen el doctor Viriato Gutiérrez, para mostrarse partidario de la ley.

Dijo que era necesario emprender la tarea de propiciarla y la recomendaba a todos: a los políticos, a los vecinos y a los congresistas.

Explicó las razones que tuvo el Senado para modificar el primitivo proyecto.

Terminó proponiendo que se nombrase una comisión que entreviste al Jefe del Estado solicitando de él la sanción de la ley.

Se acordó entonces designar la Comisión que compondrán los congresistas liberales y populares por la Habana y una representación de los «sargentos políticos».

Esta Comisión pondrá en manos del Jefe del Estado el asunto.

La entrevista con el Presidente de la República la propiciará el doctor Viriato Gutiérrez.

NUESTRAS IMPRESIONES

Hemos recogido la impresión, en los pasillos de la Cámara, de que el Presidente de la República se muestra inconforme con la ley de los concejales tal como ha sido modificada por el Senado.

Sobre este asunto versó ayer en Palacio la entrevista de los señores Guas Inclán, Carmelo Urquiaga y Rodríguez Ramírez con el Presidente de la República.

SE HA RECURRIDO CONTRA EL FALLO QUE CONDENO A DÑA. MARIANA DE LA TORRE

También se presentaron los recursos a favor de su hijo Ignacio González de Mendoza, de Francisco Corrons Canalejos y de Luis Pérez Hernández, acusados de haber colocado la bomba-sorbetera

Ayer tarde los doctores Ricardo Dolz, Gonzalo Freyre de Andrade y Carlos Manuel de la Cruz, presentaron ante el jefe del Quinto Distrito Militar los recursos establecidos por ellos como defensores de la señora Mariana de la Torre viuda de González de Mendoza, Ignacio González de Mendoza, Francisco Corrons Canalejos y Luis Pérez Hernández, contra el fallo del Consejo de Guerra que los condenó a la pena de catorce años, ocho meses y un día de reclusión temporal por la colocación de la sorbetera-bomba en la Quinta Avenida, en Miramar, el día diez de junio pasado.

Dichos letrados combaten en todos sus extremos la sentencia aludida, pidiendo su casación, especialmente porque entienden que la ley de 17 de febrero de este año, que daba facultad a los Tribunales Militares para conocer y fallar de las causas por infracción de la ley de explosivos, incendios de cañas y otros delitos, es inconstitucional, conforme a las sentencias dictadas por el Tribunal Supremo en 12 de mayo y 30 de junio, dos de esta misma fecha, ambas del año en curso; en cuyas resoluciones,—continúan diciendo—, se declara de manera expresa que «el Título Décimo de la Constitucion de la República, dedicado al Poder Judicial, después de determinar por quienes se ejerce o sea, por un Tribunal Supremo de Justicia y por los demás Tribunales que las leyes establezcan y de disponer que estas regularán sus respectivas organización y facultades, el modo de ejercerla y las condiciones que deban concurrir en los funcionarios que los compongan, como se estatuye en el claro texto del Artículo ochenta y uno, contiene en la sección tercera del aludido Título disposiciones que regulan el ejercicio de la jurisdicción fundamental ordinaria y el de la jurisdicción excepcional que compete a los Tribunales de las Fuerzas de Mar y Tierra y así determina indudablemente en su Artículo «ochenta y cinco» que los Tribunales ordinarios conocerán de todos los juicios sin excepción ya sean civiles, criminales o contencioso-administrativos, prohibe en su Artículo «ochenta y seis» que se creen en ningún caso ni bajo ninguna denominación Comisiones Judiciales ni Tribunales extraordinarios, como garantía ostensible de lo ya estatuído en el anterior artículo, y al referirse a los Tribunales de las fuerzas de mar y tierra establece en el Artículo noventa que éstos se regularán por una Ley Orgánica Especial.

Que de dichas normas, estimadas en conjunto, se infiere, sin género alguno de dudas, que la Carta Fundamental ha determinado de modo incontrastable que la jurisdicción ordinaria sólo se ejerce por sus Tribunales ordinarios y que, excepcionalmente están sometidos a los de las fuerzas de Mar y Tierra los que componen éstas, o sean, los militares y marinos, regulándose por una Ley Orgánica especial la cual ha de referirse al desenvolvimiento de tales Tribunales por razón de disciplina en lo que atañe a los delitos netamente militares, que no pueden ser cometidos por paisanos ya que éstos no están sujetos constitucionalmente a las leyes que regulan la organización militar, como ajenos a ella.

De no prosperar la solicitud de los citados letrados ante dicho Consejo, recurrirán ante el Tribunal Pleno del Supremo, en vía de inconstitucionalidad.

Aclaración importante

El DIARIO DE LA MARINA, conforme viene anunciando, se servirá a sus abonados, desde el primero de agosto, por el precio mensual de

$1 20

Aquellos suscriptores que deseen recibir, como hasta ahora, el periódico **Información**, abonarán el precio mensual de

$1 60

Queda sobreentendido que la Empresa del DIARIO DE LA MARINA nada tiene que ver con el Plan que anuncia la de "**Información**" para sus suscriptores directos, por ser esta Empresa absolutamente distinta de la del DIARIO DE LA MARINA.

ES GRAVISIMO EL ESTADO DEL SR. FACUNDO BACARDI

SANTIAGO DE CUBA, julio 18.—(Por telégrafo).

Esta tarde se le ha practicado una transfusión de sangre al señor Facundo Bacardí, que, como sabrá el lector, fué herido ayer casualmente por el policía 141, José León.

El proyectil le atravesó la vejiga y fué a alojarse en la columna vertebral, siendo el estado actual del enfermo es gravísimo.

El vigilante ha declarado que Bacardí le gastó una broma, quitándole después el revólver, y que al tratar él de enfundarlo se le cayó, disparándose.

CORRESPONSAL.

M.E.C.D. 2016

La autopsia al cadáver de la mujer asesinada en la calle de San Ignacio 16, aclarará el misterio

ACLARACION DE HACIENDA SOBRE LA COMPRA DE LOS CERTIFICADOS DE SERIE

El banco se negó a hacer la compra para no tener preferencia de acreedores. El Secretario de Hacienda entregó a la prensa una nota oficiosa desmintiendo una información publicada

Ayer, por la mañana, no despachó el secretario de Hacienda. Desde su casa partió directamente para el Palacio, donde acudió con el objeto de cambiar impresiones con el Presidente de la República, al respecto de los asuntos generales del Departamento de las Finanzas. Por la tarde, sin embargo, el doctor Mario Ruiz Mesa se personó en la Secretaría, donde, desde las tres hasta las siete de la noche, estuvo despachando todos los asuntos urgentes de ese Departamento.

Una de las cosas que mayor preocupación produjo en el secretario fué una información periodística que viera la luz en un colega mercantil, en la que se refería a los certificados serie y al Fondo Especial de Obras Públicas, asunto éste que por estimar equivocado, ha aclarado convenientemente, manifestando a los repórters que hacen la información de dicha Secretaría, su deseo de que la cosas se pongan en su punto. Poco antes de las siete de la noche, era entregado a la prensa la siguiente nota oficiosa:

LA INFORMACION OBJETO DE LA ACLARACION

En un artículo de «Mercurio»—dícese en la nota — se señala el hecho de que el gobierno no aplicará periódicamente, desde el comienzo del semestre último, los productos del noventa por ciento de la recaudación del Fondo Especial de Obras Públicas, a las compras de certificados de Serie que se encontraban en el mercado a los tipos aproximados de setenta y setenta y cinco por ciento valor en enero y febrero.

Quien redactó dicho artículo —se continúa en la nota ofrecida a nosotros—no leyó bien la escritura ni tomó en consideración que atendidos los pagos de diciembre, la posibilidad del Fondo Especial de Obras Públicas era solo de unos $4.000.000 aproximadamente para junio treinta. Si en esas condiciones el Banco hubiera comenzado su compra de Certificados, al iniciarse el semestre, el resultado hubiera sido, de no haberse llegado a hacer la acuñación de la plata y de destinarse su utilidad a este fin así como de no haberse llegado a conseguir el préstamo bancario que un número de Certificados hubiera sido amortizados por compra y el resto en circulación hubiera quedado completamente desamparado por agotamiento de las disponibilidades dedicadas a ese fin.

EL BANCO SE NEGO A HACER NINGUNA COMPRA

Por eso el Banco—se prosigue en el informe—a quien por la escritura había que entregar efectivo para a su vez pagar el principal e intereses de los Certificados, en su oportunidad se negó a hacer ninguna compra, para no hacer preferencia de acreedores; sin que pudiera hacerla el Gobierno por no faltar a su compromiso escrito y sólo cuando estuvo decretado destinar parte de la utilidad de la plata a este fin, y pactado lo del anticipo bancario, fué que se dispuso el banco a hacer adquisiciones de certificados con el importe de la utilidad de la plata que se destinó a estos pagos. El banco alegó siempre que no era posible comprar liquidando así a una parte de los acreedores, exponiendo el resto a no cobrar, quedando en condiciones de inferioridad, cuando él representaba los intereses de todos y tenía que asegurar la igualdad en el pago sin permitir que unos cobraran y otros no, estableciéndose preferencias.

NO SE PODIA FALTAR A LO PACTADO

Las compras no se podían hacer directamente por el gobierno por faltar a lo pactado y para hacerlas indirectamente era necesario la conformidad del Banco que no la dió en defensa de los tenedores de Certificados por no tener la seguridad de que se completarían los pagos y por eso el gobierno no pudo obtener la utilidad que obtuvo en otros casos y que luchó por conseguir en éste sin poderlo conseguir.

Precisamente cuando la anterior recogida de Bonos del Azúcar se obtuvo una utilidad de más de trescientos mil pesos gracias a esa política vigilante del gobierno, pues mientras se pedía que se hiciera por sorteo el gobierno acordó que se hiciera por compra, en este caso los pactos de la escritura lo permitían.

Y por último, se dice en la nota oficiosa que esa idea de la compra de los Certificados que indica «Mercurio», fué concebida, pero no es posible ver a posteriori aquella parte que hubiera redundado en un beneficio, sin tener en consideración las difíciles circunstancias prevalecientes en cada uno de los momentos del segundo semestre del año fiscal pasado, que no permitieron que se hiciera esa operación a través del Banco, por no tener éste seguridad del pago y no querer faltar tampoco a sus compromisos con sus representantes.

En la era del eufemismo

(Por LUIS G. SEPULVEDA)

(Propiedad literaria asegurada. — Prohibida la reproducción.)

Es verdaderamente encantador el cándido lenguaje que en los últimos tiempos ha adoptado el mundo para tratar todos los problemas más o menos importantes, ya sea en el campo particular de cada pueblo, o ya sea en el plano de lo internacional. ¡Menuda desorientación que van a sufrid los historiógrafos del año 4,000 si juzgan a nuestra época por los vocablos que emplea!

Tomemos, por ejemplo, la sangrienta guerra chino-japonesa que se ha venido desarrollando desde principios de año. Primero se le llamó «conflicto», y no obstante los bombardeos, los saqueos y los ataques y contra-ataques, de «conflicto» no pasó hasta que un día resolvieron cambiar el vocablo por el más tranquilizador de «armisticio» después de una «conversación» habida entre todas las potencias interesadas en aquel Extremo Oriente que nos est resultando un extremo accidente... La guerra, desde luego, ha continuado lo mismo.

Otro caso: Las diversas potencias mundiales convocaron a una conferencia del »Desarme», y en atención a la costumbre ya establecida de significar con los adjetivos denominativos lo más distinto posible de lo que éstos significan, la Delegación Francesa propuso que se constituyera una super-potencia super-armada como una «solución efectiva» del Desarme.

A la picardía de no pagar lo que justamente se debe, se llama ahora «moratoria»; a la desconfianza mútua de los pueblos se le denomina «seguridad»; a los gobiernos usurpadores y anti-constitucionales se les apellida «Juntas»; a la bellaquería política se le llama «habilidad», y de la hipocresía internacional se doice que es «Diplomacia». A los pactos secretos de alianzas de fensivas y ofensivas se les cataloga actualmente como «pactos de amistad»; los atracos a mano armada, ya son «reparaciones»; el soborno es «dádiva de simpatía» (¿verdad, señor Alcalde de Nueva York?); el asesinato de «iré de paseo» to go for a ride!); el robo legal es transacción de bolsa, y el instinto bélico de los pueblos es «preparación».

Los ejemplos son interminables, podríamos continuar en centenares de columnas enumerándolos, por que cada vez que surge una nueva depredación, cada vez que un nuevo atropello se comete, siempre hay algún experto en filología listo a suplir la vaselina de una definición suavizadora que quite de en medio las asperezas de su verdadero nombre. Se trata, ante todo, de evitar malas impresiones. Se diría que la única preocupación de todo el mundo es no alterar los nervios al prójimo. El resto no importa; con tal de que uno no sufra una mala impresión aun cuando deje de sufrir toda clase de impresiones, por ejemplo, cualquier chino de los que han perecido asesinados por los japoneses, tuvo al menos la tranquilidad espiritual de saber que murió en un «conflicto» y no en una guerra, como otrora decían las otras generaciones salvajes. Y esto es un gran consuelo porque las naciones se ahorran los «héroes» y las bajas de guerra» para convertirlos en «inválidos» y «víctimas de accidentes de tráfico». (El tr fico es, naturalmente, de balas, pero tal aclaración no hay que arriesgarla).

Esta tendencia ya universalizada tuve ocasión de observarla en Méjico, en lo particular, en uno de mis viajes a esa República. Allí el indígena también es muy dado al eufemismo. Desde el primer momento el indio mexicano da la impresión de la suavidad absoluta. Es extraño que en el escudo mexicano exista como símbolo un cactus cuando en realidad debería haber un lirios. ¡Son tan suaves los mexicanos!... Tan suaves son que uno de los más grandes poetas de aquella tierra al cantar al lar nativo tituló su poema «¡Suave Patria!»

Imaginaos que cuando se van para no volver dicen sencillamente, «Ahorita vuelvo». «Ahora les parece demasiado brusco para denominar a la Eternidad y ponen el vocablo en diminituvo. Para decir que a un individuo lo han matado, sólo dicen que lo perjudicaron, y a los viejos, para no recordarles en términos cronológicos la edad les dicen que son «grandes». A los revoluciones les llaman «Planes»; el Plan de Turtepec, el Plan de San Luís, el Plan de Agua Prieta, etc. etc.; al Dictador se le llama «Jefe Unico», y como en toda regla ha de haber excepción, al residente es al único que llaman con una exacta de nominación: «Ciudadano». Porque no es más que eso: un **ciudadano** o, como dicen los cubanos, «un habitante»...

Pero lo que antes era exclusivamente de México ya se ha hecho universal. Ahora por dondequiera impera el eufemismo y es con él que se rige el mundo contemporáneo. Y quien dude de esto que se fije en Ginebra, donde existe el mayor centro de holgazanería del mundo, costeado por todos los primos del planeta, y al cual eufemísticamente se le llama la **Liga de las Naciones**.

Copyright 1932 By Pallas Features Syndicate.

Roma, Junio de 1932.

Bolsa de New York

(De nuestra Redacción en Nueva York)

COTIZACIONES DE LA EDICION DE MEDIA NOCHE DEL «TIMES»

ACCIONES: 612.260
BONOS: $8.603.600

Robo de prendas por $500.00 a un huésped de hotel

Se sospecha de un mensajero que entró en la habitación. La Policía Judicial ha de investigar

Ante el subinspector Gayoso, de guardia en la P. Judicial, se presentó ayer tarde la joven Rita María Gómez Mesa, natural de Camagüey de 22 años de edad y vecina del apartamento 822 del hotel Astor, situado en la esquina de San Miguel y Amistad, denunciando que de él le habían sustraído prendas, que aprecia en 500 pesos.

Haciendo relación de cómo tuvo lugar el hecho, la joven informó que se encontraba durmiendo cuando fué despertada por el ruido que produjo un individuo al abrir la puerta de su apartamento y al darse cuenta ella de que se trataba de un desconocido lo interrogó, preguntándole si allí residía una tal Luisa Martínez y como le respondiera en forma negativa desapareció.

Sospechando del desconocido se levantó y grande fué su sorpresa al darse cuenta que se había apoderado de sus prendas, las cuales había dejado sobre uno de los muebles, sospechando del desconocido, que vestía de mensajero a quien reconocería si volviera a ver.

El "Diario Hablado"

Se trasmite todos los días

Informe sobre la muerte del Dr. Emilio A. Dueñas

El dentista se había burlado de una hermana de su matador y se negaba a reparar el daño

El Subinspector Gayoso de la Policía Judicial, comisionado por su Jefe el señor Fors, ha logrado descubrir las causas que originaron la muerte del Dr. Emilio A. Dueñas, a manos de su protegido Leandro López Avila, que se encuentra detenido en el Vivac.

En sus investigaciones ha podido comprobar Gayoso, que el Dr. Dueñas abusó de una hermana del acusado, descubriéndose el hecho cometido, al comunicárselo a su novio, con el cual está próxima a casarse.

El doctor Dueñas no solo negó las imputaciones que le fueron hechas por la joven, sino que trató también de burlarse de Eneas, cuando éste le pidió explicaciones por su conducta.

Gayoso en su informe, también dará a conocer el nombre de otras jóvenes, que como la protagonista de este hecho, fueron burladas por el dentista Dueñas.

SANEANDO UN EX-MERCADO

El Jefe Local de Camagüey dió cuenta ayer a la Superioridad estar limpiando el mercado de abastos clausurado el sábado último, arrojando las basuras y trastos viejos al vertedero de la ciudad.

El "Crédito" y "Fonseca" firman las bases obreras

Hoy comenzarán a trabajar las despalilladoras y el jueves los torcedores organizados

Ayer por la mañana, firmaron las Bases por las cuales dan término al conflicto tabacalero, las fábricas de tabacos «Fonseca» y «El Crédito» de esta capital. Dichas Bases son las mismas de que dimos cuenta en nuestra información de ayer, habiendo suprimido los torcedores, aquella parte que se refería a los obreros de otros Departamentos que hubieran roto la huelga en la Habana o en los pueblos del interior.

Esa condicional, quedó en vigor solamente, para los torcedores, amilladoras y despalilladoras, que como decíamos en nuestra información ya era aceptada por los señores Mauri y Hno., los que sólo se oponían a la ingerencia de los torcedores en los departamentos de escogida, rezagado, fileteado y dependencia.

Hoy comenzarán sus trabajos las despalilladoras para preparar material y los torcedores empezarán el jueves.

LOS FIRMANTES DE LAS BASES

Por los torcedores firmaron los señores Manuel Ortega, Miguel A. Monteagudo y A. Echazábal. Por el Gremio de Despalilladoras, Cándida Mesa, Inocencia Valdés, Herminia Arredondo y el asesor Rafael Huerta Molina. Por el Gremio de Amilladoras, Leonila Rodríguez y Alicia García.

El señor Miguel Saludes, firmó por la fábrica de «Fonseca» y el señor Calixto Rodríguez Mauri, por la fábrica «El Crédito».

No recogieron los náufragos.—En el President Monroe no han llegado los náufragos de la goleta americana Darling, frente a Cabo Myas, pues si bien ellos recibieron el radiograma pidiendo auxilio, otros barcos que estaban más cerca acudieron con presteza recogiéndolos el vapor Mohauk de la Clide Line

El escultor cubano Ernesto Navarro ha regresado a Cuba, después de realizar en Europa una labor artística fructífera

Hará una exposición en el Lyceum, primero, y luego otra en el centro de la Habana. «Las residencias cubanas no lucen firmas auténticas y prefieren copias defectuosas».

Resulta curioso observar en las Academias de Pintura y de Escultura el proceso de los estudiantes en lo tocante a estética. La mayoría toma los cursos y aprende la mecánico de la profesión sin tener nociones de estilos ni siquiera un gusto decidido por tal o cual artista famoso. Pero siempre hay algún estudiante que tan pronto tiene oportunidad la aprovecha gozoso en crear o interpretar según su gusto o capricho.

Ernesto Navarro pertenece a esa minoría. No pudo aguardar al término de sus estudios académicos para decir su palabra estética y en la clase de Escultura Decorativa la más libre—se lanzó a componer con sentido moderno de buen gusto que mereció parabienes de maestros y compañeros.

Se graduó allí Profesor de Dibujo y de Escultura y al sacarse a oposición una de las seis becas del Estado, concurrió ganándola en reñida lid con otros aventajados escultores.

Un año en España, como alumno de la Academia de San Fernando le valió para acrecentar sus conocimientos técnicos; estudió la talla—piedras y maderas—y visitó y trató a los escultores más destacados de la Península, entre ellos a Victorio Macho, por el que siente gran admiración.

De España pasó a Italia Allí trabajó por su cuenta, creando obras de factura personal, algunas de las cuales son empeños de importancia. Dos años transcurrieron veloces y cuando el artista se disponía a marchar a París para cumplir los dos años que le faltaban de la beca, tuvo que regresar a Cuba.

Le hemos saludado cordial y cálidamente. Nos ha mostrado sus trabajos y nos ha hablado de sus estudios y emociones en Europa.

—España está muy bien de escultores—nos dice—; mucho mejor de lo que creemos desde aquí. Aparte de cuanto dejó Julio Antonio, los vivientes producen mucho y bueno. Hay una tendencia moderna, conservadora en la juventud, que ofrece máximas realizaciones para un futuro inmediato.

—¿Y del pasado? ¿Cuáles le interesan más?

—Los imagineros del siglo XVI, generalmente los tratados de Historia del Arte nos indican la conveniencia de ir a Valladolid a estudiar las estilizaciones de pies y de manos que realizaron aquellos estupendos artistas. Nada ha habido en el mundo tan exquisito. Ver los pies y las manos de los griegos después de las de los imagineros españoles del siglo XVI es recibir la impresión de un realismo sin gracia semejantes a vaciados del natural.

—¿Ha producido usted mucho?

—No, y creo que la calidad significa tanto en la obra de un artista, que prodigarse es anularse. Modelar es relativamente fácil; pero modelar creando, buscando ritmos, formas, armonías, volúmenes fuertes y a la vez graciosos, audaces y a la vez balanceados, es muy difícil. Cuatro o cinco obras al año bien logradas es ya mucho conseguir.

—¿Va usted a exponer sus obras?

—Dentro de poco, en el Lyceum femenino, al que he ofrecido las primicias teniendo en cuenta la laudable y meritoria labor cultural que realizan esas damas. Pero allá para el invierno haré otra exposición en sitio más céntrico, a donde pueda ir el pueblo sin necesidad de utilizar vehículos. Los artistas somos la aristocracia del espíritu, dicen los escritores; pero de poco vale nuestra labor si se esconde o no se pone donde la democracia se eduque o se deleite con ella.

—¿En dónde quisiera usted tener sus obras?

—Según. Algunas, llevadas a materia definitiva, en los Museos; otras, en los parques públicos; otras, en el Cementerio; otras, en la iglesia.

—¿Piensa vender?

—Deseo vender y que me hagan encargos. Parece mentira que en los jardines y en los salones de las residencias cubanos las esculturas sean casi todas copias y reproducciones—algunas muy defectuosas—en vez de tener obras de firma como se hace en las naciones adelantadas y como hizo Rosalía Abreu, que tenía gran preparación cultural y artística.

—¿Qué tal anda Italia políticamente?

—Bien, porque Mussolini ha conseguido un relativo equilibrio económico. En Italia, como en Rusia, impera una dictadura constructiva que maneja las multitudes y las utiliza como elementos para el bienestar no de unos políticos, sino de la mayoría. Limitación de la riqueza individual y mejoría del proletariado. Y por encima de todo y de todos, la patria. Italia es más grande, más poderosa, más rica, más admirada y respetada desde el advenimiento de Mussolini. En proporción con los Estados Unidos hay muy pocos «sin trabajo» y Mussolini da trabajo a todo el mundo en obras de utilidad o de embellecimiento.

—¿Cómo puede hacerlo en estos momentos de crisis económica mundial?

—Auxiliado por técnicos y economistas de verdadera capacidad; balanceando ingresos y egresos, obteniendo aumentos en las exportaciones gracias a grandes y hábiles esfuerzos... ¡qué sé yo! ¿Usted no ha visto dos restaurantes en el mismo barrio y uno marcha bien y el otro se arruina? Pues lo mismo pasa con las naciones. Cuestión de suerte, de capacidad, de colaboración de todos.

Y habiéndole tomado ya al artista demasiado tiempo, nos despedimos aplazando el hablar de su obra para cuando abra su exposición.

A. M.

Ernesto Navarro

Se han enviado a Brasil parásitos mata-mosca prieta

Agricultura cumple la oferta hecha al Ministro del Brasil. Suspendido un embarque ayer

De acuerdo con el ofrecimiento hecho por el secretario de Agricultura al doctor F. Castello Branco Clark, ministro del Brasil en Cuba ayer fueron remitidos por la vía aérea al Director del Instituto Biológico de Defensa Agrícola de Río Janeiro, dos pequeñas cajas conteniendo hojas parasitadas del insecto enemigo natural de la «mosca prieta». Dichas hojas parasitadas han sido acondicionadas en dos cajas preparadas de manera de recibir la ventilación necesaria, y, además, van fuera de la valija diplomática hasta su llegada a Río el próximo miércoles por la mañana.

EMBARQUE SUSPENDIDO

El inspector de Sanidad vegetal, señor Montenegro, informó ayer a la Superioridad haber suspendido el embarque de aguacates que tenía el propósito de remitir a los Estados Unidos un exportador del pueblo de La Salud por no encontrarse el fruto en condiciones.

$31.245.98 EN MARISCOS

Durante la semana pasada fueron vendidos en los distintos mercados de esta capital más de 300.000 libras de escado del país y de la sonda; once mil de camarones, langostinos y almejas y cerca de dos mil docenas de langostas y cangrejos moros, con un valor de $31.245.98.

Se arrojó al mar un hombre por sus malos negocios

El cadáver apareció flotando. Un teniente del Ejército hace una denuncia de robo. Coacción

El Inspector Gómez de la Policía Judicial, comisionado por su Jefe el señor Fors, ha rendido un documentado informe al Juez de Instrucción de Marianao, con relación a Bienvenido Martín y Martín, cuyo cadáver apareció flotando sobre las aguas en el Reparto Miramar, donde fué encontrado por el vigilante Pablo González.

En el curso de sus investigaciones, Gómez ha podido determinar que Martín se suicidó debido al mal estado de sus negocios, lo que influyó grandemente en su ánimo, determinándolo a tomar tan extrema resolución.

Rogelio Che, vecino de Concha letra F, denunció en la Policía Judicial que su paisano Felipe Choo, le había estafado 34 pesos, 40 centavos, que le cambió en un cheque que está firmado por un tal Luis García, cuyo individuo es desconocido en el banco contra el que estaba expedido dicho documento.

ROBO

Antonio Bolet Tremoleda, Teniente del Ejército Nacional, denunció en la Policía Judicial, que de su domicilio, Alejandro Ramírez 4, altos, le habían robado una maleta, ropas y un radio todo lo que valía en cien pesos, sin que tenga sospechas de nadie.

COACCION

Denunció en la Policía Judicial Lucille Grayle, vecina del Reparto Columbia, que Tomasa Grandi, vecina de dicho reparto, se negaba a deyolverle una máquina de coser que le había dado a guardar, por tener qué ausentarse de su domicilio, estimándose coaccionada.

SUSCRIBASE AL Diario de la Marina

DESPUES DE MUERTA CON UNA PLANCHA LA AUTORA LE DIO FUEGO AL CADAVER

La presunta autora del crimen fué detenida en su trabajo. Ha negado su participación en el hecho. Se denegó la entrega del cadáver a los familiares para que los forenses investiguen

La antiquísima residencia construída hace más de 200 años, propiedad de los Marqueses de «Agua Clara» y de los Condes de San Fernando y Villanueva, hoy convertida en ciudadela, situada en San Ignacio 16, entre el Callejón del Chorro y Empedrado, fué en la mañana de ayer teatro de un horripilante asesinato, en la persona de una joven mestiza, nombrada Dulce María Valdés Ortega, natural de Guanajay y de 22 años, la cual, desde hacía tres días, se encontraba recogida en una covacha que existe debajo de la escalera de dicha ciudadela, donde tenían su domicilio Hipólito Abreus Fariñas, de la Habana, de 28 años y su mujer Ambrosia Martínez Hernández, de 25 años de edad.

EL DESCUBRIMIENTO

Se tuvo conocimiento del espeluznante hecho, porque de la habitación donde se cometió el crimen salía una gran cantidad de humo y tratando los vecinos de conocer la causa que lo producía, descubrieron el cadáver de Dulce María, que se encontraba en aquel momento sobre la cama con sus ropas prendidas.

AL CENTRO DE SOCORRO

Suponiéndose en los primeros momentos que se trataba de un suicidio y que dicha mujer estaba viva, se procedió a conducirla con toda premura al primer Centro de Socorro, donde el médico de guardia doctor Sola, dió a conocer que era cadáver. El expresado galeno certificó que el cadáver presentaba quemaduras de segundo y tercer grado diseminadas por todo el cuerpo y heridas contusas en la región supercilar y temporal derecha y otras múltiples contusas y punzantes diseminadas por todo el cuerpo. El certificado de referencia, fué causa de que la policía llegara a la conclusión de que la citada mujer había sido asesinada.

LAS INVESTIGACIONES

Con el propósito de descubrir a los autores, la policía hizo comparecer a Hipólito Abreus, quien, al ser le presentado el cuerpo de la occisa, lo identificó como el de su amiga Dulce María y no como el de su mujer Ambrosia Martínez, como se creyó en los primeros momentos.

DECLARACIONES

Al ser interrogado Abreus, explicó que desde hace años sostenía íntimas relaciones con Ambrosia Martínez y dos años, que ocupaba la covacha que en dicha casa tenían por habitación. Hace tres días y con el propósito de favorecer a su amiga Dulce María la llevó para su cuarto, toda vez que ésta le informó carecía de domicilio, poniéndose para ello de acuerdo con su mujer Ambrosia.

VARIOS DISGUSTOS

La presencia de Dulce María en aquel lugar, fué motivo de varias escenas violentas entre Ambrosia y su marido, por sospechar ella que Hipólito sostuviera íntimas relaciones con su protegida. Anoche, por la madrugada, Ambrosia increpó severamente a Hipólito por continuar él permitiendo a dicha mujer en su domicilio, exigiéndole el que se la llevara lo más pronto posible, a lo qué él contestó que ya lo verificaría.

EL CRIMEN

Según aparece de lo actuado por el teniente Garriga, al mando de la Primera Estación, cuando Hipólito salió de su domicilio en dirección al Mercado Libre de Carlos III, donde se emplea, Ambrosia, aprovechando la ausencia de su marido, determinó llevar a cabo sus propósitos de muerte contra la mujer que estimaba como rival. Con tal motivo, apoderándose de una plancha, le asestó varios golpes en la cabeza y después, con un instrumento punzante que no ha sido ocupado, la agredió nuevamente, infiriéndole las heridas que presenta diseminadas por el cuerpo.

LE PRENDIO FUEGO

Una vez realizado el crimen, Ambrosia, con el propósito de despistar a la policía, se despojó de un refajo color amarillo que tenía puesto, dejándolo al pie de la cama, y dirigiéndose a su vecina Carmen Quintero, que reside en la habitación 2, solicitó de ésta le facilitara la suma de dos centavos para comprar galleta, pero es lo cierto, según parece, lo empleó en adquirir cierta cantidad de alcohol, cuyo líquido esparció sobre las ropas y cama donde se encontraba el cuerpo de su víctima, prendiéndole fuego seguidamente.

AL TRABAJO

Dando muestras de una gran serenidad y sangre fría, Ambrosia abandonó su domicilio y se dirigió a Virtudes 110, domicilio de la señora Raquel Lorié Chenard, de la Habana, de 58 años, donde prestaba sus servicios como criada. Una vez allí, comenzó a realizar las labores a ella encomendadas, siendo más tarde arrestada por los vigilantes J. Miranda y B. Guzmán, delegados de la Primera Estación.

NEGO EL HECHO

Una vez a presencia del actuario, Ambrosia negó su participación en el hecho que se le imputa, asegurando que cuando ella abandonó su domicilio dejó allí a Dulce María, vestida, durmiendo en la cama.

LO OCUPADO

Los vigilantes 784 y 1552, declararon que habían sido los primeros en penetrar en el lugar del hecho, procediendo a ocupar el refajo amarillo de Ambrosia, la plancha que presentaba manchas de sangre y adherida a la misma los cabellos de la víctima, un cuchillo pequeño sin manchas de sangre y la botella con residuos de alcohol.

PRESENTA LESIONES

Con el propósito de comprobar si Ambrosia sostuvo lucha con su víctima, se dispuso el reconocimiento de la misma, cuya diligencia la llevó a cabo el doctor Sola, quien certificó que le apreció equimosis recientes en la región palmar derecha y dedo anular de la misma mano, de carácter leve.

EL JUEZ ACTUANDO

Tan pronto se descubrió el horripilante crimen, fué notificado de ello el Juez de Instrucción de la Sección Primera Dr. Quesada, quien acompañado del Secretario Judicial señor Mendoza y del oficial Bustamante, se personó en el lugar del hecho, donde llevó a cabo una inspección ocular.

En los primeros momentos, el Juzgado se vió imposibilitado de realizar dicha diligencia debido a que la habitación o covacha estaba completamente a oscuras y carente del tendido eléctrico, por lo que dispuso que por empleados de la Compañía de Electricidad se instalara un tendido para alumbrar el aposento, que fué provisto de focos de gran potencia para poder efectuar los trabajos de inspección, fotografiar y captar las huellas digitales que aparecen en distintos lugares de la pared y de la cama. Estos trabajos fueron efectuados por el señor Machado, Jefe de Inspectores de la Compañía, y su subalterno el Inspector Julio Viciedo.

LAS HUELLAS

Las distintas huellas que aparecen en la habitación, entre ellas las de una mano, situada en la pared próxima a la cama donde apareció el cuerpo de la víctima, fueron recogidas con los aparatos indicados, por el Dr. Castellanos, Jefe del Gabinete de Identificación.

HUBO LUCHA

Estima el Juzgado que entre Ambrosia y su víctima hubo lucha, motivando su deducción las lesiones que la acusada presenta en su mano, así como otros detalles que descubrió en la habitación. De ser así, la causa tendrá que ser radicada por homicidio y no por asesinato.

LAS DECLARACIONES

Ante la policía y después, ratificando ante el Juzgado, comparecieron los diversos testigos que figuran en este proceso.

Antonio Hermida, de 18 años y vecino de la habitación número 2, de San Ignacio 16, declaró que es hijo del encargado de la casa. Informó que, a las seis de la mañana aproximadamente, vió salir a Hipólito, y como a las siete y media, fué enterado por los vecinos de que en la habitación del hecho, había candela, viendo cuando Carmen Quintero penetraba en la misma con una palangana de agua para apagar las llamas que habían hecho presa en las ropas de la cama.

Armando Sansirena, vecino de la expresada casa, expuso que a las ocho menos cuarto su vecina Ambrosia le pidió prestado a su señora Carmen Quintero la suma de dos centavos, los que ésta le dió por haberle expuesto que los necesitaba para adquirir galleta. Poco después vió salir a Ambrosia, que regresó a poco, sin que advirtiera en sus manos botella alguna. Después la vió salir nuevamente sin que regresara esta vez. Más tarde notó una gran cantidad de humo que salía de la habitación. En igual sentido declaró su hijo José Sansirena, de 11 años de edad.

LO QUE DICE CARMEN

Carmen Quintero ratificó también lo expuesto por su esposo e hijo, agregando que cuando advirtió el humo que salía de la habitación ocupada por Ambrosia, llenó de agua una palangana y se la arrojo a la cama para sofocar las llamas. Después, cuando fué registrada la habitación, pudo conocer los detalles del hecho. Aseguró que cuando ella penetró en la habitación, la puerta se encontraba abierta y no cerrada como han supuesto algunos.

NO SE COMPROBO

Los vigilantes Guzmán y Miranda, investigando los detalles del hecho, no pudieron concocer el establecimiento donde Ambrosia adquirió el alcohol que empleó para quemar a su víctima, pues no lo verificó en el establecimiento «El Chorro» propiedad de Tomás Vizoso, donde tenía por costumbre adquirir sus víveres y demás mercancías. Tampoco lo hizo en los otros establecimientos cercanos.

DECLARACION IMPORTANTE

Ha resultado importante la declaración prestada por la señora Raquel Lorié. Manifestó al Juzgado que Ambrosia tenía por costumbre llegar a la colocación de siete y media a ocho menos cuarto e iba siempre muy acicalada, cosa ésta que advirtió que no había resultado en la mañana de ayer, así como que llegó más tarde de la hora acostumbrada. Además, la vió nerviosa, y al manifestarle que pusiera la mesa para el desayuno, en vez de hacerlo como siempre, pidió que la dejaran efectuar la limpieza, cosa ésta que le extrañó sobremanera.

Agregó la declarante que su criada empleó agua y creolina para fregar los pisos y después de haber terminado su trabajo, se lavó las manos con un desinfectante que ella tenía para los ojos. También le llamó poderosamente la atención el que Ambrosia no llevara la ropa que tenía por costumbre llevar todos los lunes para lavarla.

EL AMIGO DE HIPOLITO

Ceferino Prieto Castellanos, fué el individuo que acompañó a Hipólito desde el Mercado Libre a la Casa de Socorro, donde al llegar pudieron descubrir que la muerta no era Ambrosia como se decía, y sí Dulce María.

ANTECEDENTES

Se ha podido conocer que Dulce María residió hasta hace poco en la casa Lucena 17, la que se vió precisada a abandonar por haber sido demandada en desahucio, yendo a residir a Cárcel 24, domicilio de una tal Carmelina. Después se trasladó al domicilio de Hipólito.

LA MADRE DE LA VICTIMA

Casilda Ortega Aguirre, vecina de Aguiar 56, madre de la víctima, se presentó ante la policía y declaró que su hija estaba colocada en Oquendo 18, residencia de una tal Socorro y que desde el viernes pasado, que estuvo de visita en su casa, no la volvió a ver hasta ayer, que la encontró muerta en la Casa de Socorro.

NO ENTREGO EL CADAVER

El Dr. Quesada, estimando que en la diligencia de autopsia se han de conocer detalles de gran interés, se negó a entregárselo a su primo José de Jesús Ortega, vecino de Marqués González 44, que se presentó a reclamarlo en nombre de su madre. Estima el Juzgado, que en dicha diligencia se podrá determinar si Dulce María fué atacada dormida y quemada después de muerta.

ENVIADA AL VIVAC

Comprobándose por el Juzgado y los investigadores que Ambrosia fué la autora directa de la muerte de su rival, decretó su prisión provisional, enviándola al Vivac por todo el tiempo que señala la Ley.

CONFESO SU CRIMEN

Los vigilantes 1276, B. Guzmán y J. Miranda, a las órdenes del teniente Bartolo Garriga, se personaron en la tarde de ayer en el primer centro de socorro con Ambrosia Martínez Hernández, a fin de que fuera reconocida, según lo había dispuesto el señor juez de instrucción de la Sección primera.

Una vez en dicho centro benéfico, Ambrosia, a presencia del empleado Juan Herrera, solicitó ampliar su declaración sobre el crimen que se investigaba y del que se le hacía culpable a ella.

En ese estado, Ambrosia Martínez expuso que su marido Hipólito Abreus, conocido por «Polo», llevó hará cosa de tres días a su habitación de la casa San Ignacio 16, a su íntima amiga Dulce María Valdés, a pesar de oponerse ella a que pernoctara en la casa.

Por ello, tuvo varios disgustos con su marido y en la noche de ayer, ella le indicó que se la llevara, pues no iba a soportar más que Dulce María continuara durmiendo en su cama.

En la mañana de ayer, una vez que Polo se marchó ella y Dulce tuvieron unas palabras, yéndose a las manos, siendo acometida con unas tijeras por su rival, causándole lesiones en las manos, por cuyo motivo manchó de sangre el refajo amarillo que tenía puesto.

Al ver la actitud de Dulce, la declarante trató de defenderse, tomando una plancha con la cual le pegó por la cabeza, ocasionándole las heridas que presenta su víctima.

Además expuso que estimaba que Dulce María, al comprender el mal que había ocasionado, ya herida y en un instante de arrepentimiento, roció sus vestidos con alcohol, dándose fuego para suicidarse.

Catorce años ha pedido el fiscal para Ramón Oliva

La defensa alega que Oliva dió muerte a García Aran por haber sido agredido por la espalda

Nuevamente ha sido señalado para esta tarde, ante la Sección Primera de la Sala de Vacaciones de la Audiencia, el juicio del proceso que, por homicidio, se instruye a Ramón Oliva Carrillo, matador de Alejandro García Aran, en la finca Los Zapotes, el pasado mes de abril. Es muy posible que el juicio vuelva a suspenderse, como ya lo fué en el anterior señalamiento.

Para Oliva ha interesado el fiscal pena de catorce años, ocho meses y un día de reclusión, por homicidio simple, sosteniendo que entre víctima y victimario no hubo más que un estado de riña previamente concertada entre ambos.

Pero el defensor de Oliva, doctor Enrique Roig, combate la tesis del fiscal y mantiene en favor de su patrocinado la eximente de legítima defensa, interesando, por lo tanto, su absolución; el doctor Roig alegará en el juicio oral, como lo ha hecho en sus conclusiones, que Oliva se vió en la necesidad de privar de la vida a García Aran, porque éste, resentido por la oposición que aquél le hacía a que continuara las relaciones con su hija Genoveva, le ofendía constantemente y el día de los hechos lo obligó a seguirlo hasta el fondo de la finca, donde lo atacó por la espalda con un revólver, disparando a su vez Oliva contra su injusto agresor y causándole la muerte.

EL JUICIO CONTRA «ESCOPETA»

A solicitud del doctor Israel Soto Barroso, defensor de Octavio Gálvez Toscano, conocido por Octavio Valdés (a) «Escopeta», se suspendió ayer por la Sección Primera de la Sala de Vacaciones, el juicio oral de la causa que se le sigue por el homicidio de Adolfo López Suárez, en Recreo y Salvador, el pasado diez de abril. Pronto se hará público el nuevo señalamiento.

OCHO AÑOS, NO, ABSOLUCION

La Sección Primera de la Sala de Vacaciones dictó ayer sentencia absolviendo al procesado Carlos Valdés Peraza, de grave delito privado. Para Valdés interesó el fiscal la pena de ocho años y un día de prisión mayor; pero la defensa, a cargo del doctor Angel Veiga, demostró con las pruebas llevadas por él a juicio oral, que su patrocinado era inocente del delito imputado. El encartado fué inmediatamente puesto en libertad por el Tribunal.

DETENCIONES EFECTUADAS POR LA JUDICIAL

Agentes de la Policía Judicial procedieron al arresto de Rafael Maceo Blandino, vecino de Virtudes 69 y Luis Rico Quintana, con domicilio en Linea del Oeste número 12, con motivo de estar reclamados en causas que se les instruye. Fueron puestos a disposición de las autoridades judiciales correspondientes.

M.E.C.D. 2016

Expulsó anoche la Federación Médica a los socios que prestan servicios en la Quinta Canaria

SE CELEBRO ANOCHE UNA ENTUSIASTA ASAMBLEA EN LA ASOCIACION CANARIA

Se dió cuenta del conflicto médico en su sanatorio y de la solución hallada. Se pronunciaron discursos de gratitud al Secretario de Sanidad, a los Dres. Lage y Peña y a la prensa

Anoche, en los salones de la Asociación, celebró la entusiasta Asamblea de Asociados convocada por el presidente de la comisión ejecutiva, para hacer saber a todos de la solución dada al conflicto, por el Honorable señor secretario de Sanidad, planteado en su Sanatorio Nuestra Señora de la Candelaria.

Un inmenso gentío ocupaba todos los salones, destacándose gran número de asociadas. Reinaba profunda expectación en todos los espíritus. Y la presidieron el presidente, doctor Miguel A. Díaz, rodeado de los ex presidentes, señores Antonio Ortega y Manuel R. Rodríguez; el tesorero, señor Juan Gil; Antonio Navarrete, Valentín Rodríguez, Severo Yanes, Agustín Salazar, Pedro Delgado, Antonio Bethencourt, Conrado Ramírez, Miguel Lantigua, Pedro Cárdenas y el administrador del Sanatorio, señor Joaquín de la Cruz. En lugar de distinción aparecía el gentil comité de damas de la Asociación, presidido por la señora Amanda Cárdenas de Jaén.

Abierta la sesión, el presidente, doctor Miguel A. Díaz, comenzó diciendo, que así como al plantearse el conflicto médico dió cuenta a sus socios, ahora, al ser solucionado los volvía a reunir para darles cuenta de la solución que a todos, como a él, debía de llenar de regocijo y de satisfacción. Continuó manifestando que la Asociación y los asociados y sus dirigentes pasaron por una prueba tremenda a la cúal — digámosio en hora elocuente — el cuerpo social respondió a sus deberes de amor y de patriotismo de manera incomparable. Dió gracias a todos por su disciplina y cooperación, por haberse mantenido al lado del derecho, que más tarde se resolvió en justicia; dio las gracias al secretario de Sanidad, quien, considerando altamente beneficiosa a la vida de la República la vida de estas sociedades, resolvió, muy honorablemente, el conflicto, decretando la intervención administrativa, en el mantenimiento del derecho y reconociendo la honradez y la honorabilidad con que se habían conducido en la administración de la sociedad todos sus sectores dirigentes, decretando, también, la intervención administrativa del doctor José Miguel Peña, quien llegó a la conclusión de que el estado de la Asociación Canaria era un reflejo de la crisis mundial que también abate a Cuba, y que no era posible que con los ingresos que obtenía dicha sociedad satisfacer los gastos de ciertas exigencias que se querían imponer en su Sanatorio.

Planteado el conflicto — continuó — y reconocido nuestro derecho procedió a informar con honorabilidad que le honra y le enaltece, de toda la verdad, lo que propulsó la solución dada en justicia por el señor secretario.

Aseguró que si el conflicto hubiera durado doble de lo que duró, la institución se hubiera mantenido con las puertas abiertas y con la bandera flotando en lo más alto de su mástil, agregando que es cierto que sin médicos no hay Sanatorios; pero sin sociedades no hay tampoco ni médicos ni Sanatorios. Y puesto que ya tenemos un cuerpo facultativo, honorable y capaz, a cuyo frente figura un médico de tan relevantes méritos como el doctor José Miguel Peña, nosotros, ya podemos decir, como el autor de un célebre libro de que «la vida comienza mañana'; estad seguros, pues, de que en el Sanatorio se servirá a los socios como se venía haciendo. Estamos en marcha.

Continuó diciendo: Vuelvan los que se fueron, los tímidos, los que se asustaron, a engrosar el puesto que abandonaron en las listas sociales; pues hay que reconquistar todos los prestigios necesarios para que esa marcha continúe siendo vigorosa y digna. Espero de todos que sigais prestándome vuestra ardiente cooperación.

El doctor Miguel Angel Díaz, terminó su breve y elocuente discurso dando gracias, en nombre de todos los socios de la Asociación, al secretario de Sanidad, a los doctores Peña y Lage, por su certera comprensión, y a la Prensa, que con un desinterés sin ejemplo, nos ayudó a demostrar la justicia que nos asistía para continuar viviendo en nuestra fraternidad y acatamiento a la hidalguía con que nos cobija la República Cubana.

Ampliando los conceptos emitidos por el doctor Miguel A. Díaz, hablaron después los señores Antonio Navarrete y Agustín Jaén, conviniendo en las mismas gratitudes expuestas por el presidente general, y exaltando en el corazón de los asociados la evocación de la tierra canaria, haciendo reflorecer en ella el amor a la tierra canaria de Cuba, que es la Asociación, para que sigan cooperando con el deber de lealtad con que lo hicieron hasta la solución del conflicto a la grandeza y al honor de la Asociación Canaria.

La amnistía fiscal para las autoridades del Distrito

LAS autoridades del Distrito Central siguen haciendo presión para obtener el veto de la proposición de ley votada por el Congreso que concede una amnistía fiscal a los contribuyentes que tienen atrasos en aquel organismo, siempre que abonen, sin recargo, antes de seis meses el importe total de lo que adeuden correspondiente al ejercicio económico del 1931-1932.

En esas gestiones hay lo que se declara para justificarlas, y lo que se oculta.

Y lo que se oculta es el pavor que ha producido en las altas esferas del Distrito otra proposición de ley, pendiente del voto del Senado y de le cual es autor el representante Cárdenas Fraile, por la que se destinan las recaudaciones por resultas correspondientes al expresado año fiscal, al pago forzoso de los sueldos del mismo año adeudados a funcionarios y empleados del propio Distrito, comenzando por los de los servidores, «de menor categoría», sin que puedan abonarse los de otra superior sin antes haber liquidado a aquéllos, ni distraer en atención alguna esos recursos, so pena de incurrir en las sanciones que establece el Código Penal en sus artículos 404 y 405.

La posibilidad de que el Senado apruebe esa proposición de ley, que dicho sea de paso, coincide en lo fundamental con una presentada en la Cámara de diputados de la Argentina poco más o menos al mismo tiempo, es lo que conturba a las autoridades del Distrito; porque condonados los atrasos de los años anteriores mediante el pago de la contribución del año fiscal de referencia no habrá resultas disponibles que manejar.

Pero es que menos las habrá aunque se vete la muy plausible proposición de ley sancionada por el Congreso y no apruebe el Senado la otra que obliga al Distrito a lo ya expuesto y a reintegrar lo que le adeuda al Estado por concepto de adelantos para pagos a la Policía Nacional No las habrá porque la morosidad no es voluntaria y porque la acumulación de atrasos con los recargos de rigor, necesariamente tiene que dificultar, cada vez más, los cobros corrientes, pese a que se apele a la vía de apremio con máximo rigor.

Las resultas, mejor dicho, los pagos con cargo a las mismas, han constituído, salvo en determinadas épocas, por demás raras, uno de los puntos neurálgicos de las administraciones municipales del país. Prueba de ello el estado de las cuentas por servicio de alumbrado público, por no citar otros. Se explica, pues, que las autoridades del Distrito, habiendo tenido que reducir, por virtud de drásticas disposiciones superiores, el presupuesto y ante la amenaza de que la bien encaminada proposición de ley del representante Fraile se abra paso por obvios motivos y llegue a la Gaceta, pogan en juego toda la influencia de que pueden disponer al objeto de lograr el veto de la amnistía fiscal de referencia.

Prevén esas autoridades—a fe que con razón—la probabilidad de no poder disponer de las resultas correspondientes al ejercicio de 1931-1932 porque en el interés del Estado está que se aplique parte de lo que se recaude, al pago de lo que ha suplido para liquidar atrasos a la Policía Nacional, adelantando la cuota señalada al Distrito; y como por esa causa de antemano no se sienten en actitud de combatir la proposición de ley que da destino específico a los fondos que se recauden por el expresado concepto, luchan por el veto de la amnistía fiscal para las contribuciones anteriores, creyendo que así contarán con algunos recursos. Pura ilusión esto último, basada en el falso supuesto de que la morosidad del contribuyente es intencional y la estimuló la esperanza de que fuesen condonados los atrasos.

La morosidad se debe, pura y exclusivamente en unos casos, por desgracia los menos, al hecho de demorar la Comisión del Impuesto Territorial las rectificaciones de renta, y en otros, que constituyen la casi totalidad, a la crisis horrenda que azota a la propiedad urbana. Existen millares de casas desocupadas y quizás otras tantas cuyos inquilinos están sujetos a juicio de desahucio, teniendo el resto de los inmuebles reducido el alquiler a un mínimo ruinoso. En estas condiciones, hay que estar ciego para no ver la imposibilidad material en que se hallan, si no todos, los más de los propietarios de pagar la contribución municipal y el canon por suministro de agua. En cuanto al comercio y la industria, el cuadro no es menos tétrico. Pero lo que mejor demuestra esa imposibilidad, es el hecho de que salvo excepciones, los embargos no den resultado.

Ninguna proposición de ley de las aprobadas desde hace algún tiempo por el Congreso, es tan humana, y por humana grata a la opinión pública, como ésta de la amnistía fiscal a los contribuyentes del Distrito. Vetarla sería contrariar a infinidad de personas a quienes beneficia con justo motivo, sin mejorar en nada la situación de la hacienda de ese organismo administrativo local, porque los atrasos que hasta ahora no ha cobrado, difícilmente los cobrará en tanto no salga el país de la depresión económica superlativamente angustiosa en que se ve; antes bien, aumentarán si no se hace «borrón y cuenta nueva».

Por lo demás, el hecho de haber nombrado el Presidente de la República un interventor especial para el Distrito, hace alentar la esperanza de que las influencias puestas en juego para obtener el veto de la proposición de ley sobre amnistía fiscal, si pesaron algo otras veces, hoy no pesan nada porque, al fin, el Jefe del Estado está al cabo de la calle en cuanto a la forma en que se desenvuelve la administración local.

El comité gestor del cemento fué ayer al Senado

Sigue gestionando que no sea aprobado el aumento del arancel al cemento, por ser perjudicial

Conforme a lo que el DIARIO DE LA MARINA anunciara, ayer, a las tres de la tarde, acudieron a entrevistarse con el Presidente del Senado, doctor Clemente Vázquez Bello, las numerosas representaciones de colectividades de distintos órdenes y firmas comerciales que libran una campaña para evitar sea votada la Ley que aumenta los aranceles al cemento extranjero, ya que esa medida es lesiva para los intereses generales del país.

Al mismo tiempo, le fué entregada al doctor Vázquez Bello una comunicación en que se señalan detalladamente las causas que hacen que dicho proyecto de ley sea improcedente.

El presidente del Senado tuvo las mayores deferencias para los visitantes, saliendo éstos sumamente complacidos de la entrevista y esperando que la decisión que adopte la Cámara Alta, en relación a este asunto sea conforme a la petición elevada, ya que ella interpreta el sentir general.

Las entidades y firmas representadas son las siguientes:

Asociación Cooperativa de Obreros Constructores de Casas; Asociación de Comerciantes de la Habana; Asociación de Corredores de Aduana, Asociación de Industria y Comercio de la Bahía de La Habana; Asociación Nacional de Agentes Comerciales, Cámara de Comercio Americana de Cuba; Cámara de Comercio de la República de Cuba; Cámara Española de Comercio; Centro de la Propiedad Urbana; Colegio de Arquitectos; Havana Clearing House; Sindicato de Braceros y Jornaleros de la Bahía de la Habana; Sociedad Cubana de Ingenieros; Sociedad de Conductores de Carros; Sociedad Económica de Amigos del País.

José Alió y Ca., S. en C.; Max Borges; Juan A. Camacho Gómez; Eusebio Canosa, S. en C.; Luis Clasing, Agente de la Compañía Hamburguesa Americana; Compañía Terminal Cubana Americana; Digón Hermanos; A. C. Fabricius y Ca., S. en C., Agentes del Lloyd Norte Alemán; Fábrica de Mosaicos «La Cubana», S. A.; José Fernández y Ca., J. M. Fernández y Ca., S. en C., García, Cueto y Ca.; Pedro García; Ramón García; José García y Hermano; Ernesto Gaye, agente de Armement Deppe; Martínez y Rojas; Maseda, Fernández y Rocha, S. en C.; Migoya y Hermanos; Munson Steamship Line; Ignacio Pons y Gomís, F. Rodríguez Jiménez; Rodríguez y Alvarez; Solares y Alonso; Luis Toca; Manuel Zapata y otras.

EL PARTIDO DEL REY CAROL HA SIDO DERROTADO Y SE DICE QUE ESTE TENDRA QUE HUIR DEL PAIS

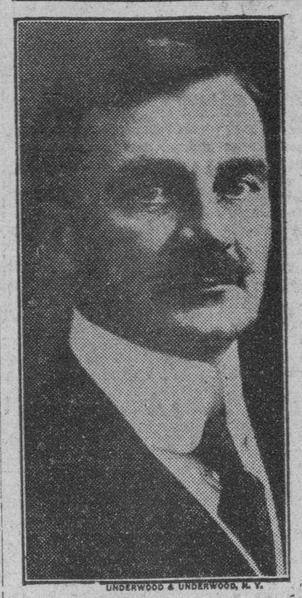

UNDERWOOD & UNDERWOOD, N. Y.

Julio Maniu

La ejemplar reacción de la nación rumana evidenciada en los comicios del domingo tuvo como síntesis elocuente del triunfo logrado por Julio Maniu, jefe del Partido de Campesinos, estas dos cifras: ganó 240 escaños y sólo 125 la totalidad de las restantes fracciones políticas.

El resultado de las elecciones parlamentarias dió la mayoría a Maniu, jefe de los campesinos

BUDAPEST, julio 18 (US) Los observadores políticos de esta capital consideran que el régimen del Rey Carol se encuentra en una situación precaria con motivo de la derrota que sufrió ayer en las elecciones parlamentarias, prediciéndose que tendrá que abandonar el trono y huir de Rumania.

El fracaso de Carol con motivo de la crisis del trabajo ha creado considerable malestar en el país y se tiene entendido que existe un fuerte movimiento a favor del Príncipe Michael.

Las noticias que se reciben de Bucarest informan que el régimen de Carol ha sido virtualmente derrotado. Los unionistas nacionales de Nicholas Jorga, ex-tutor del Rey, que subieron al poder al regresó de Carol de París no han logrado sacar un solo diputado.

Julio Maniu, jefe del partido de campesinos, que se retiró al regreso de Carol, ha obtenido una abrumadora victoria, ganando 240 escaños.

Los liberales sacaron 40, los liberales de Bratiano 29, los socialistas 12 el partido húngaro 20 y los grupos más pequeños 33.

El insólito y absoluto fracaso electoral sufrido el pasado domingo por el Partido de Gobierno en Rumania — Unionistas Nacionales —i no logrando un solo escaño cameral, se estima precursor de la caída — y aun de la fuga — del Rey Carol.

COPYRIGHT UNDERWOOD & UNDERWOOD, N. Y.

Por segunda vez el Rey Niño de Rumanía queda en auténtica condición de Monarca rumano, ya que la jornada electoral del domingo, tan adversa para Carol, motiva un fuerte movimiento político a favor del Príncipe Michel.

Dos jovenes más detenidos por la Policía Judicial

Pertenecen a una asociación no constituída legalmente. Fueron enviados todos al vivac, ayer

Días pasados agentes de la Policía Judicial procedieron al arresto de dos jóvenes, uno de ellos de apellido Primelles, en poder del cual ocuparon la documentación de una asociación secreta, negándose a dar detalles sobre la misma.

Los detenidos ingresaron en el vivac a disposición de la Comandancia Militar y en la tarde de ayer fueron detenidos por agentes de la Policía Judicial Carlos Rodríguez y Rodríguez y Luis Puns Ramos, por ser dos de los componentes de dicha organización.

Fueron enviados al vivac a disposición del coronel Rasco.

El DIARIO Hablado

Se trasmite todos los días

CINCO JOVENES FUERON DETENIDOS Y ACUSADOS DE ACTIVIDADES TERRORISTAS

A uno se acusa de haber enviado un anónimo amenazando a determinada autoridad. — El detenido también acusó a cuatro más de ser los inductores. Fueron trasladados a la Habana

Diosdado Monzón Urquiza, vecino de América 18, Joaquín García Trimiño, de Medio 209, Herminio Orta Olivero, de Independencia 173, Alberto Rey Navarro, de Espíritu Santo 58 y Manuel Brito Bustamante de Terry número 69, en Matanzas, fueron detenidos.

El anónimo, fué entregado al Capitán Quijano quien comenzó a practicar investigaciones en unión del Segundo Jefe de la Judicial, señor Anyaumat, del Capitán Sacramento dle Castillo, Supervisor de Matanzas y del Experto Balmaseda.

Esas investigaciones dieron por resultado el arresto de García Trimiño, comprobándose que éste fué el autor de dicho anónimo, extremo que parece confirmado por habérsele ocupado la máquina de escribir que empleó para redactarlo, así como dos cuños que aparecían en aquél, siendo uno un corcho especial y el otro la tapa de un pomo.

Interrogado Trimiño declaró que era cierto que él envió el anónimo, lo que realizó recibiendo órdenes de los cuatro detenidos, ignorando cuan to tuviera relación con el hecho que se investiga.

También expuso que ellos estaban afiliados a la Liga Juvenil Comunista y recibían instrucciones directas de sus superiores, residentes en la Habana.

Los otros cuatro individuos acusados por Trimiño negaron rotundamente los cargos que les imputa.

Todos fueron conducidos a la Habana donde el capitán Quijano continúa sus investigaciones.

Con relación a este hecho, numerosas han sido las detenciones efectuadas, figurando entre los acusados algunos otros vecinos de Matanzas y elementos residentes en esta capital.

BARCOS QUE SE ESPERAN

JULIO 19

Horro Castle, de N. York; Florida, de Cayo Hueso.

JULIO 20

Palatia, de Veracruz.

JULIO 21

Munargo, de Miami; Pastores, de Puerto Limón; Sta. Bárbara, de Valparaíso; Florida, de Cayo Hueso.

JULIO 22

Heredia, de N. Orleans; Cartago, de Tela; Río Panuco, de Tampico; Cuba, de Tampa y Cayo Hueso.

JULIO 23

Oriente, de Veracruz; Orizaba, de New York.

EL DR. DOLZ DEFENDERA LOS INTERESES DE LOS CALVO

Las señoras Dolores Calvo de Cárdenas, Carmelina Calvo viuda de Zúñiga y una sobrina hija del señor Ignacio Calvo, ya fallecido, todos familiares del Sr. Miguel Calvo Herrera, otorgaron ayer poder a favor del Dr. Ricardo Dolz Arango, para que este Letrado las represente y defienda en el intestado del señor Calvo.

El DIARIO Hablado

es símbolo de progreso y de eficiencia, y de suprema comodidad y beneficio para el radiooyente y el anunciante avisado, que entrega al éter la difusión de la bondad de sus productos.

EL FONDO DE JUBILACIONES Y LOS OBREROS AFECTADOS

En la tarde de ayer visitó la Cámara de Representantes una Comisión de obreros ferroviarios y tranviarios y de compañías de ómnibus jubilados para pedirle al doctor Manuel Castellanos Mena y a otros congresistas defiendan la ley procedente del Senado que modifica el Fondo de Jubilaciones en el sentido de incluir a los obreros de la Compañía Cubana de Electricidad.

Asímismo se interesaron los comisionados por la ley de Mario Mendoza, solicitando su aprobación inmediata, y que establece que los ómnibus tengan dos puertas para el servicio del público.

En la Jefatura del Despacho de la Cámara se habló ayer de la posibilidad de celebrar la anunciada sesión extraordinaria en la semana próxima, el lunes o martes.

ANUNCIESE EN EL Diario de la Marina

EL PROF. PICCARD HARA OTRA ASCENSION A LA ESTRATOSFERA

BRUSELAS, julio 18, US. —El profesor Augusto Piccard ha completado los planes para su próxima ascensión a la estratósfera. Realizará la ascensión en Zurich, Suiza, en un aeróstato especialmente construído, que podrá elevarse a más de cincuenta mil pies.

Piccard y su ayudante, Max Cossyns, recogerán datos científicos en un globo de aluminio equipado con instrumentos especiales.

Los delegados de Paraguay se han despedido de E.U.

Son interrumpidas de modo definitivo las negociaciones entre el Paraguay y Bolivia

WASHINGTON, julio 18.—US.— Las negociaciones entre paraguayos y bolivianos para concertar un pacto de no agresión han quedado definitivamente interrumpidas hoy.

Cumpliendo instrucciones de su gobierno, los delegados paraguayos visitaron al secretario de Estado Stimson y al subsecretario Francis White, presidente de la comisión de los cinco países neutrales, para despedirse.

Los paraguayos saldrán mañana para Nueva York y embarcarán para Buenos Aires en el «Southern Cross» de la Munson Line.

EL PARAGUAY HACE SERIAS ACUSACIONES CONTRA BOLIVIA

ASUNCION, julio 18.—US.— El gobierno paraguayo, en un parte oficial publicado hoy, acusa a Bolivia de haber construido nuevos fuertes en la frontera del Chaco. Al mismo tiempo las autoridades militares cancelaron todos los permisos en el extranjero de que disfrutaban los oficiales del ejército, dando órdenes de que todos ellos regresaran a su país.

EL FARSANTE CURTIS FUE PUESTO EN LIBERTAD BAJO FIANZA, PARA QUE APELE

NORFOLK, Virginia, julio 18 (U. S.)— John Hughes Curtis, que obtuvo esta tarde su libertad, abandonando la cárcel de Flemington Nueva Jersey después de haber prestado fianza, salió rumbo a esta ciudad con el fin de iniciar una campaña entre sus amigos, para financiar los dos mil pesos que necesita al objeto de apelar contra la sentencia a que ha sido condenado por estafa.

John H. Curtiss

Grave epidemia de paludismo existe en La Esperanza

Más de 200 atacados. Tifoidea en Sancti Spíritus. Difteria en Colón. Clausuras en Caibarién

Lo que la mayoría de los jefes locales de Sanidad de la República previó hace meses al solicitar con urgencia los desinfectantes necesarios para combatir las plagas de mosquitos, precisamente dada la proximidad de la época de las lluvias, se está observando en estos momentos en gran número de pueblos de la República, de donde llegan telegramas anunciando la existencia de gran número de atacados de paludismo.

Muchos telegramas están suscritos por los propios jefes locales a quienes ahora es cuando, paulatinamente, se les va remitiendo petróleo y otros desinfectantes. Otros por los jefes de puestos militares como el del pueblo La Esperanza, donde hay doscientos palúdicos oficialmente conocidos.

Ayer el teniente coronel Cespedes, secretario de Sanidad y Beneficencia, recibió una comunicación del secretario de Guerra y Marina transcribiéndole un informe rendido por el jefe del puesto de la Guardia Rural de La Esperanza, dando cuenta de la existencia de más de doscientos casos de paludismo, haciendo constar que, según noticias recogidas entre los vecinos, había mayor cantidad de enfermos disgregados por las fincas colindantes.

Los jefes locales de Sanidad de Guane y Sagua de Tánamo anunciaron ayer conocer de la existencia de veintinueve y dieciseis casos de paludismo, respectivamente, estimando sea mayor el número de atacados en ambos Términos.

FIEBRE TIFOIDEA

Y, los jefes locales de Sancti Spíritus y de Camagüey dieron cuenta de tener conocimiento de dos brotes de fiebre tifoidea. En el primer pueblo con siete enfermos y en el segundo con trece.

Las altas autoridades sanitarias, con vista del contenido de los anteriores informes, han ordenado al supervisor del material, proceda con la urgencia que los casos requieren a remitir cantidades de quinina y desinfectantes suficiente a los citados Términos, para combatir el mal reseñado.

BROTE DE DIFTERIA

El señor secretario de Sanidad, doctor Céspedes, recibió ayer una carta suscrita por la señora Matilde Hernández, directora de la Escuela número 3, «Santa Gertrudis», del pueblo de Colón, denunciando la existencia de un brote de difteria en el Central azucarero Santa Gertrudis, situado en el hoy Apéndice de San José de los Ramos.

Agrega la denunciante que los atacados de difteria carecen de recursos para su asistencia, no encontrándose debidamente aislados y, por lo tanto, constituyen un foco de infección.

Ayer mismo se le pasó un telegrama al jefe local de Colón, para que tomara las medidas que el caso requiere.

LA OFICINA DE EUGENESIA

Ayer se reunieron en Sanidad los miembros que integran la Oficina Panamericana de Eugenesia y Homicultura, celebrando una sesión preparatoria de la del próximo jueves, en la que quedará constituída dicha oficina.

Para la sesión del jueves serán invitados todos los delegados, la mayoría ministros acreditados ante nuestro Gobierno, así como el doctor Miguel Céspedes Alvarez, designado recientemente por decreto presidencial y el doctor López del Valle, por la República del Perú.

Se tratará del III Congreso Internacional de Eugenesia, que se celebrará en Nueva York del 22 de agosto al 22 de septiembre próximo, conjuntamente con una exposición anexa en el edificio del Museo de Historia Natural de la gran ciudad norteamericana.

En estos días la dirección de Sanidad sancionará 17 expedientes más de clausuras iniciados por el jefe local de Caibarién, contra otras casas de dicho pueblo, por carecer de agua del acueducto.

EL COLEGIO MEDICO LOS EXPULSO TAMBIEN DE SU SENO, EN SESION DE AYER

No podrán tener trato profesional alguno con ellos los médicos federados. El Colegio Médico de la Habana nombró un defensor de oficio. No concurrió a la sesión ninguno de los acusados

Por haber quebrantado el juramento de honor prestado ante la Federación Médica de Cuba, fueron expulsados anoche, a las siete y media, del Colegio Médico de La Habana, los doctores Roberto Chomat Canteli, Rafael Menéndez Benítez, Antonio F. Odoardo, Aurelio de Flores, Santiago Urbano Somodevilla, Tirso Luis Barrena y Lucilo Díaz, quienes han roto la huelga decretada por dicha Federación a la Casa de Salud Nuestra Señora de la Candelaria de la Asociación Canaria.

DEFENSOR DE OFICIO

El doctor Alfredo Recio preside la sesión, actuando de secretario el doctor Rodolfo Pérez de los Reyes.

Inmediatamente después de abrirse la sesión, es designado defensor de oficio de los siete médicos acusados el doctor Angel López Méndez, por si alguno concurría al acto.

El doctor Antonetti hace uso de la palabra en su carácter de juez instructor de los expedientes. Propone la expulsión de los compañeros que no acataron la orden de la Federación Médica de Cuba, así como su aislamiento profesional.

El informe del doctor Antonetti es aprobado por unanimidad, acordándose elevarlo al comité ejecutivo de la Federación, a fin de que lo sancione, quedando separados de ambos organismos médicos y que no puedan tener trato profesional con los compañeros federados.

NO ES FEDERADO

El doctor Somodevilla nó es miembro del Colegio Médico de la Habana, sino del de San Luis, Oriente, pero como la falta de cumplimiento del pacto federativo se ha cometido en esta capital es por lo que dicho Colegio lo ha encausado de acuerdo con lo establecido en la última Asamblea Nacional celebrada en diciembre próximo pasado.

También se enjuicia al doctor Tirso Luis Barrena, aunque no es federado, acordándose prohibir el trato profesional con el mismo y no aceptar su ingreso en la Federación o Colegios si lo solicitare.

EXPULSADOS DE LA FEDERACION

A las nueve y media de la noche se reune el Comité Ejecutivo de la Federación Médica de Cuba. Lo preside el doctor Nicolás Gómez de Rosas; actúa como secretario el doctor Félix Hurtado. Concurrieron todos los integrantes de dicho organismo.

El doctor Hurtado da lectura al acuerdo tomado horas antes por el Colegio Médico de la Habana, recomendando la expulsión de los doctores Chomat, Menéndez Benítez, Odoardo, de Flores, Somodevilla, Barrena y Díaz, así como el aislamiento profesional de los siete médicos.

Por unanimidad también el Ejecutivo de la Federación Médica ratifica en todas sus partes el acuerdo del Colegio de La Habana, acordando dar cuenta inmediatamente a todos los Colegios de la República.

OPERADO UN ENFERMO

Tres nuevos enfermos ingresaron ayer en la Quinta Canaria, siendo asistidos, en la actualidad, 66.

Por la mañana fué intervenido quirúrgicamente el señor Matías Ramírez Gil, de 32 años de edad, natural de Islas Canarias, España, quien padecía de una hernia inguinal izquierda, extrangulada.

Una joven herida gravemente en un violento choque

Iba en un automóvil propio y chocó contra un tranvía en el Vedado. Su compañera, ilesa

En la esquina de H y Calzada, en el Vedado, chocaron el automóvil 10174, manejado por Darío Bouza Paje, vecino de Avenida Central 19, en el reparto «Kohly», y el tranvía 428 de la línea de Jesús del Monte-Vedado, que era conducido por el motorista Francisco Rodríguez Pazos, de 36 años y vecino de Martínez 50, en Marianao.

En el automóvil viajaba la joven Gloria Morán Castro, de 22 años, propietaria del vehículo y vecina de Avenida Central 19, en el reparto mencionado y su amiga la señorita Zoila Castillo, vecina de San Lázaro y Perseverancia.

A consecuencia del accidente resultó víctima la joven Morán, no así su acompañante que salió ilesa.

El médico de guardia en el quinto centro de socorro apreció a la lesionada diversas contusiones diseminadas por el cuerpo, de carácter grave.

Tanto el chauffeur como el motorista fueron detenidos y presentados ante el juez de guardia, doctor Llanso, quien después de instruirlos de cargos los remitió al vivac.

LICENCIA PARA UN JUEZ

MATANZAS, julio 18.—(Por telégrafo).

La Sala de Gobierno de la Audiencia de esta ciudad, ha concedido licencia de quince días al doctor Santiago Mencía Belinchon, Juez de Instrucción de Matanzas.

ES CONVENIENTE QUE SEA SANCIONADA LA LEY DE LA AMNISTIA A LOS TRIBUTOS

El señor Francisco Andreu, Secretario del Centro de la Propiedad, expone las razones en defensa de la ley que exime del pago de las contribuciones atrasadas a los que paguen un semestre

Con motivo de haberse aprobado por el Senado de la República uno de los varios proyectos de ley que habían sido enviados a dicho cuerpo colegislador por la Cámara de Representantes, concediendo una amnistía fiscal que abarca por igual a todos los contribuyentes deudores del Distrito Central de la Habana, se han suscitado divergencias de criterio sobre la conveniencia o no de que la misma sea sancionada por el Presidente de la República.

Deseando conocer una opinión sobre este asunto nos hemos acercado al señor Francisco Andreu, secretario del Centro de la Propiedad Urbana.

El señor Andreu, amablemente, hubo de manifestarnos:

—Se emiten opiniones contrarias fundamentadas en principios legales de contabilidad, y favorables en beneficios prácticos que se auguran que se alcanzarían al realizarse inmediatamente una eficiente recaudación. También, aduciéndose razones morales se critica por muchos como se concede por dicha ley un premio a los morosos deprimiendo con ello el estímulo de el que ha venido pagando puntualmente.

—En primer lugar es necesario considerar que es un hecho cierto, que la tramitación irregular que en años pasados se ha estado siguiendo en el trámite de cobranzas por adeudos y rectificaciones de rentas obligadas según se dispone en el Artículo No. 23 de la Ley de Impuestos Municipales, es la causante mayor de que se hayan venido amontonando deudas que no hubiesen existido de haberse tramitado legal y normalmente, los expedientes que hoy a millares se encuentran en los Negociados de Apremios y Embargos del Departamento de Impuestos del Distrito Central, haciéndose figurar por ello como morosas a personas que han estado clamando constantemente por pagar, pero que a la vez no han estado conformes con realizar «Depósitos» ni aceptar otros procedimientos de ingreso, que los señalados terminantemente por la Ley de Impuestos y de Contabilidad.

—De ahí que constantemente se haya estado publicando los nombres de personas consideradas deudoras sin serlo realmente y calificadas de morosas cuando no lo son y que además cada día se esté notificando injustificadamente al propietario con amenazas de inscribir sus fincas en el Registro de la Propiedad a favor del Municipio o Distrito Central.

—Significado esto, debemos pasar a analizar la conveniencia de que sea ejecutiva dicha ley como una medida en principio práctica, económicamente considerada, porque sin duda alguna todo contribuyente que se encuentre adeudando, abonará inmediatamente, quedando al día en su obligación y luego en el montante real que le corresponderá abonar, ya que este año se ha estado dando preferencia especial por la Comisión del Impuesto Territorial a la resolución de las rectificaciones de rentas presentadas, y luego, se limpiará de un todo ese lastre antiguo de expedientes, dejando en su consecuencia sellada la Sección de Cobranzas con el lema antiguo que decía: «borrón y cuenta nueva».

—En lo que a la moral se refiere no creo que es hora de considerar como un beneficio que alcance a un determinado número de contribuyentes, sea causante de modificar el estímulo del que siempre ha pagado religiosamente.

—Haciéndose ejecutiva esa ley de amnistía dictada por el Congreso, este año económico que empieza se tramitará libre de arrastres, y, consecuencia, será más posible el sobrellevarlo por aquellos contribuyentes deudores, y también como es lógico, la recaudación se hará efectiva y normal dentro del semestre señalado por la ley.

—Es muy posible que no hubiese sido necesario que el Congreso votara esa ley, si el propio Distrito Central de la Habana, dándose cuenta de la enorme crisis económica actual hubiese considerado la oportunidad de utilizar la aplicación de lo que dispone el artículo número 185 vigente de la Ley Orgánica de los Municipios, que autoriza a los municipios a dictar el perdón por la condonación de adeudos fundamentado en «calamidad pública»...

EXPEDIENTES DE REBAJA DEL CANON DE AGUA

Los señores Salvador Guastella, Sánchez Giquel y Plazaola, han conferenciado con el señor Secretario del Ramo, sobre la resolución de expedientes de rebaja del canon de agua, cuya tramitación desea el señor Onetti, que se active, para dar solución a miles de solicitudes que existen y que como resultado de ello se favorezca la recaudación.

Los colonos piden mayor representación en la Corporación Exportadora y en el Instituto Azucarero

LA "VISP" O CARTEL AZUCARERO DE JAVA SE DISOLVERA A FINES DE AÑO Y SE FORMARA UNO NUEVO

El mercado de azúcares de New York estuvo sostenido, y los vendedores de Cuba se mantuvieron retraídos. Actuó flojo el mercado de futuros en Londres. Sostenido el mercado de refinos

El mercado de crudos de Nueva York abrió ayer con un tono sostenido, habiendo obtenibles un cargamento de azúcares de Puerto Rico, para cargar en agosto 10, y 2,000 toneladas de las Filipinas, para llegar tarde en julio, a la base de 3.15, probablemente 3.13. Los vendedores de Cuba, retraídos.

Al mediodía se anunció una venta de 2,000 toneladas de Filipinas, para llegar tarde en julio, a la base de 3.10 a la refinería de Arbucke Bros.

Después del cierre se anunció otra venta de 4,150 toneladas de crudos de Puerto Rico, para cargar en agosto 10, a la base de 3.10, a la refinería National. Quedaban entonces ofrecidas 2,000 toneladas de Filipinas, para llegar tarde en julio, sobre las cuales se había solicitado oferta de compras en firme a la base de 3.12, y 15,000 sacos de Puerto Rico, para cargar en agosto 3, a la base de 3.15.

COTIZACION «SPOT»

La cotización «spot» de Willett and Gray del día 15 fué de 3.13.

MERCADO DE FUTUROS

Estuvo flojo este mercado, con baja de uno a dos puntos en todas las posiciones.

	Cierre anterior:
Julio	0.97-N.
Septiembre	1.03
Diciembre	1.08
Enero	1.05/06
Marzo	1.08
Mayo	1.13
Julio	1.18/19

	Cierre de ayer:
Julio	0.95-N.
Septiembre	1.02/03
Diciembre	1.06
Enero	1.04/03
Marzo	1.06/07
Mayo	1.11/12
Julio	1.17/18

MERCADO DE REFINOS

Estuvo sostenido este mercado. Las extracciones continúan buenas.

MERCADO DE LONDRES

Los cables de apertura recibidos por Lamborn y Cía. anunciaban el mercado de la Terminal débil, con diseminadas ventas por cuenta de intereses continentales. Había vendedores de crudos a la base de 0.86 1-4 libre a bordo, con compradores a la base de 0.84 1-2.

Actuó flojo el mercado de futuros. Según impresiones trasmitidas a la casa Luis Mendoza y Cía., aunque una casa relacionada con Cuba ha estado vendiendo fuertemente a la apertura, no se ve la razón de la flojedad del mercado de futuros.

Las cotizaciones de futuros fueron las siguientes:

	Cierre anterior:
Julio	5/ 9
Diciembre	6/ 1-¾
Marzo	6/ 3-¾
Julio	5/ 9
Agosto	5/11-¾
Septiembre	5/11-¾
Octubre	6/
Diciembre	6/ 1-¾
Marzo	6/ 4-¾
Mayo	6/ 7

	Cierre de ayer:
Julio	5/ 9
Agosto	5/11-½
Septiembre	5/11
Octubre	/11
Mayo	6/ 5-¾

MOVIMIENTO DE AZUCARES

Según datos compilados por Lamborn y Cía., el movimiento de azúcares en los puertos de Cuba en la semana terminada en julio 16, fué el siguiente:

	Toneladas
Arribos	37.642
Exportación	58.204
Existencias julio 16	1.112.546

VENTAS DE JAVA

Despachos cablegráficos de los agentes de Lamborn y Cía., en Java reportan que el Sindicato de Java ha vendido 48,000 toneladas de azúcares tipo blanco.

ENTREGAS DE LOS REMOLACHEROS DE E. UNIDOS

El Domestic Sugar Bureau reporta que el total de entregas por todas las compañías remolacheras de los Estados Unidos, durante el mes de junio pasado ,ascendieron a 2,705,618 sacos y desde enero primero a junio 30 de este año fueron de 12,607,328 sacos, contra 2,500,935 sacos en junio del año pasado y 10,723,156 sacos en los primeros seis meses del año pasado.

CONFERENCIA AZUCARERA INTERNACIONAL

Según informan de Londres a la casa Luis Mendoza y Cía., un mensaje de Ostende al Financial Times dice que la conferencia azucarera internacional ha terminado entregándose a los delegados cubanos una fórmula de transacción que éstos aceptaron en principio, aunque sujetándola a la aprobación de sus representados en Cuba. Por otra parte, se informa que, aunque la conferencia de Ostende terminó, siguen las negociaciones.

SE DISOLVERA LA VISP DE JAVA

En los círculos azucareros de Amsterdam existe la creencia de que el Cartel Azucarero de Java, más conocido por la VISP, se disolverá a fines del año por no pertenecer ya a él más que el 79 por ciento de los productores, siendo necesario el 85 por ciento para reintegrarlo. Se formará un nuevo organismo con la cooperación del gobierno holandés.

MERCADO DE TABACO

La Cuban Land and Leaf Tobacco sigue en el mercado comprando de la nueva cosecha de Partido. El personal de la mencionada Compañía registró ayer, en los almacenes de Aixalá y Compañía, cien tercios corridos.

Ciento treinta y dos, también de capas y bancos de la misma procedencia e igual tiempo, compró Arthur A. Schwarz a Constantino Junco y Compañía.

Los fabricantes Angueira, Pérez y Compañía compraron a González y Vázquez, ciento cuarenta y cuatro tercios de tripas limpias de cosechas anteriores de Vuelta Abajo.

Otros lotes menores de distintas clases y procedencias varias, que no merecen detallarse, pasaron también de manos durante el día.

LA RAMA QUE ENTRO

Entraron ayer en la plaza, procedentes de las zonas productoras, las partidas de tercios y pacas siguientes:

De Guayos, para Ramón Ruisánchez y Compañía: 40.

De Bejucal, para Sobrinos de Antero González: 50.

De Mendoza, para Aixalá y Compañía: 45.

De Consolación del Sur, para Ramón Rodríguez, S. en C.: 406.

De San Luis de Pinar del Río, para Manuel García Pulido: 67.

Del mismo lugar, para H. Duys y Compañía: 157.

De Caimito, para José Menéndez y Menéndez: 42.

MERCADO DE TERCIOS

En la finca «La Larga», de la zona de Zaza del Medio, marcó anteayer el señor Ismael Iglesias, de la firma de Iglesias y García, el primer lote—de sesenta y siete tercios—de la acreditada vega que escoge el cosechero señor Antonio Martín.

Otras operaciones en tercios se harán en los próximos días, pero en zonas de otras provincias.

COMPRAS EN MATULES

Cristóbal Iglesias, mercader de la firma Abraham Haas y Compañía, compró en la zona de Zaza del Medio, la vega de Castro, en la finca «Cataño», y la de Manuel Sosa, entre «Vijabo' y Santa Elena.

En la misma zona compró J. Peña, para Francisco Fernández, también en matules, una vega en la finca Las Tajías, dos en la finca Cataño y una en la finca Siguaney.

Los informes que recibimos nos dicen que los señores Peña e Iglesias, pagaron esas vegas en matules hasta siete pesos el quintal.

PARA DOS ESCOGIDAS

El señor Francisco Fernández, apoderado de la firma Arthur A. Schwarz, está comprando vegas en matules en la zona de Artemisa, en cuya localidad abrirá muy pronto una escogida.

En la zona de Los Palacios ha cargado unos diez mil matules de varias vegas, el señor Pedro García, cosechero y comerciante de aquella localidad, quien escogerá dicho tabaco, desde el primero de agosto, con el que obtuvo en su finca este año.

LOS TOTALES EXPORTADOS

Durante el próximo pasado mes de junio se exportaron de tabaco en rama y despalillado, las siguientes cantidades: 15.167 tercios; 1.591 barriles y 4.813 pacas; con un total de 1 millón, 317.558 kilogramos, y un valor de $863.785.

En junio del año pasado se exportaron 15.410 tercios; 2.657 barriles, y [illegible].684 pacas; con un total de 1 millón [illegible]93.306 kilogramos, y un valor de [illegible].417.621 pesos.

Hay una diferencia, en contra de junio del presente año, de 275.748 kilogramos. Si nos fijamos en las exportaciones de los meses anteriores, encontraremos que ha aumentado la exportación de materia prima. Seguirá aumentando en los meses próximos, porque los embarques con destino a España, seguirán hasta noviembre y ya sabemos que este año nos lleva la Compañía Arrendataria unos cien mil tercios, si no los aumenta ordenando el quince por ciento sobre las cantidades que conocen nuestros lectores. Claro que el aumento total de las exportaciones de materia prima, se registrará si las cantidades con destino a otros mercados se sostienen como hasta la fecha.

DURANTE EL SEMESTRE

Si bien la diferencia de menos en junio, es menor que en los meses anteriores (comparados éstos con los del año pasado) sumando las exportaciones de los seis primeros meses y comparándolas con las de igual período de tiempo del año pasado, la diferencia en contra del presente año asciende a 5.008.351 kilogramos, pues en el primer semestre del 1931 se exportaron 11.264.699 kilogramos y durante los seis meses del presente año solamente 6.256.338.

EL ESTIMADO DE PARTIDO

El estimado de la cosecha del presente año, en las zonas incluidas en la denominación de Partido, según los datos de la Comisión Nacional de Propaganda y Defensa del Tabaco Habano, es de 7.893 tercios de capas y 4.659 de tripas. Un total de 12.552 tercios. El estimado de la producción del año pasado, hecho por la mencionada Comisión con la colaboración del Ejército, fué de 10.955 tercios de capas y 7.674 de tripas, o sea un total de 18.629 tercios. La diferencia de menos, en contra de este año, equivale a un 32.6 por ciento.

La reducción de matules a tercios lo ha hecho la Comisión del siguiente modo: en Artemisa, la capa a base de 65 matules para cada tercio, y la tripa a 70 matules; en Alquízar, Güira de Melena y San Antonio de los Baños, la capa a base de 45 matules para cada tercio, y la tripa a 55 matules; en Bauta, la capa a base de 55 matules para cada tercio, y la tripa a 60 matules; en Caimito, La Salud y Quivicán, la capa a base de 60 matules y la tripa lo mismo, para cada tercio; en Güines, la capa y la tripa a base de 70 matules; en Bejucal, la capa a base de 60 matules para cada tercio; y la tripa a 65 matules; en Madruga, la capa y la tripa a base de 65 matules para cada tercio, y en Santiago de las Vegas, la capa a base de 50 matules para cada tercio y la tripa a 55 matules, también para cada tercio.

En las vegas del Término de Guanajay no se sembró para esta cosecha del treinta y dos, según el detallado informe de la Comisión.

Mercado Ganadero

Entraron ayer en los patios de Luyanó, cuatro casillas, procedentes de Camagüey, con ganado para ambos mataderos.

LOS PRECIOS EN PIE

Precios pagados por compradores en los mercados de origen:

El vacuno

En Oriente, de dos y medio a tres centavos con el cinco por ciento de descuento.

En Camagüey, de dos y medio a tres centavos con el diez por ciento de descuento en la finca; y sin descuento en la ciudad.

En Las Villas, de dos y medio a tres centavos con el diez por ciento de descuento.

En Pinar del Río, de dos y medio a tres y medio centavos; pero pesado y entregado en los mataderos de esta capital.

El lanar

El lanar, de tres y medio a cinco centavos.

De cerda

Del país, de siete a siete y medio centavos.

MATADERO DE LUYANO

En el Matadero de Luyanó se sacrificaron las siguientes reses:

De vacuno	87
De cerda	33
De lanar	15

Los precios que rigieron en el Matadero de Luyanó fueron:

Vacuno	de 12 a 13 cts. kilo
Cerda	de 21 a 32 » »
Lanar	de 20 a 30 » »

MATADERO INDUSTRIAL

En el Matadero Industrial se sacrificaron las siguientes reses:

De vacuno	182
De cerda	101
De lanar	32

Rigieron los siguientes precios en el Matadero Industrial:

Vacuno	de 12 a 13 cts. kilo
Cerda	de 21 a 32 » »
Lanar	de 20 a 30 » »

OPORTUNIDAD

Vendo solar esquina de Fraile (o parte del mismo) Avenida 12 casi al lado del Hotel Almendares y de la Casa Modelo, a precio muy razonable. Aproveche ahora que la fabricación está barata.

JULIO B. FORCADE

Oficinas: Edificio "LA CUBANA" 314

Aguiar y Lamparilla

Bolsa de New York

DIA 18 DE JULIO

(RECIBIDAS POR EL HILO DIRECTO DE LUIS MENDOZA Y Ca.)

ACTIVOS	
Atchison	22½
Auburn Auto	48
American Can	32⅞
New York Central	12⅜
General Electric	10⅛
General Motors	8¾
U. S. Steel	22⅞
Dupont	22⅛
Eastman Kodak	37
Amer. Tel. and Tel.	72⅝
New Jersey	25½
Inter. Tel	4⅛
FERROCARRILES	
Atl. Coast	—
Baltimore Ohio	6⅛
Cons. Cuba pref	—
Chesapeake and Ohio	11⅛
Canadian Pacific	11
Cuba Company	—
Delaware Hudson	39
Delaware Lackawanna	—
Erie	—
St Louis San Francisco	—
Great Northern	8⅛
Illinois Central	6⅝
Louisville and Nashville	11¾
Missouri Pacific	2
Norfolk	63⅛
Northern Pacific	9
Pennsylvania	8⅛
Chic Rock Island	3⅛
St Louis San Francisco	—
St Paul prefs	1⅛
Southern Pacific	8¼
Southern Railway	3⅜
Union Pacific	31½
Western Pacific	—
PETROLEOS	
Atlantic Ref	12⅛
Continental Oil	5
Consolidated Oil	5⅜
Houston Oil	11⅝
Ohio Oil	7⅜
Pure Oil	3⅞
Royal Dutch	18
Standard Oil Calif	19⅝
Socony Vacuun	8½
Sun Oil	—
Shell Union	3⅞
Texas Company	10¾
Union Oil	9¼
ACEROS	
Byers	9¾
Bethlehem Steel	9⅝
Colorado Fuel	—
Gulf Steel	4
Ludlum Steel	—
Republic Iron Steel	2¾
Transue Williams	—
Vanadium	7⅝
Crucible Steel	—
MOTORES	
Grahan Paige	1⅛
Hudson	6½
Chrysler	6½
Nash	10
Packard	1¾
Studebaker	3¾
White	7¼
AGRICULTURA	
Case T. Machine	24¾
Harvester	12
EQUIPOS DE OFICINA	
Inter. B. Machine	59¾
National Cash	7½
General Signal	8¾
UTILITIES	
Amer. For. Pow	2⅞
Commercial South	2⅛
Cons. Gas	36¼
North American	16⅜
Western Union	16
Pub. Service	31⅞
National Power Light	8¾
Elect. Power Light	3½
United Corp	4⅞
Amer. Water Works	12½
Standard Gas	—
Amer. Power Light	5
Elect. Bond	—
QUIMICOS	
Allied Chemical	46¼
Air Reduction	34⅛
Columbian Carbon	18¾
Lambert	30½
Texas Gulf	14½
Freeport Texas	13
Drug Inc	27¾
Commercial Solvents	5½
Union Carbide	16¼
ACCESORIOS	
Briggs	3¾
Timken Roller	10½
Electric Auto Lite	10
Goodyear	8¼
U. S. Rubber	—
Murray Corp	2⅜
Stewart Warner	2⅜
Goodrich	2¾
EQUIPOS	
Pullman Company	14¼
Baldwin	3⅛
Amer. Car. Foundry	6
Amer. Locomotive	4¾
General Amer. Tank	10½
TRACION	
Brooklyn Man. Tran	19¼
Interborough R. T.	5
INDUSTRIALES	
Allis Chalmers	5½
Cont. Can	21
West Elec	17¼
Mc Keesport	33⅜
Int. Comb	¾
Worth. Pump	12⅛
FABRICACION	
General Asphalt	8
Int. Cement	6⅝
Johns Mansville	12
Otis Elevator	10
METALES	
Amer. Smel.	8¼
Anaconda Copper	4
Kennecott	6¾
Inter. Nickel	5⅝
Cerro de Pasco	—
Nevada Consol	—
Homestake Mines	125
Alaska Juneau	9⅜
Pat. Mines	—
TABACOS	
Tobacco A.	52½
Tobacco B.	53⅝
Ligegtt Myers	43¼
Lorillard	13⅛
Reynolds	27¾
Cons. Cigar	—
ALMACENES	
Best and Company	—
May Dept Stores	11
Macy (H. R.)	21
Gimbel Bros	—
Woolworth	25⅝
ALIMENTOS	
Coca Cola	75⅞
Borden Co	22⅞
National Biscuit	24⅝
Corn Products	28⅞
Hershey	45⅛
General Foods	21¾
Loose Wiles	18¾
Standard Brands	10¾
National Dairy Prod	15⅞
United Fruit	17
Purity Bakeries	5⅝
William Wrigley	—
VENTAS POR CORREO	
Montgomery	5½
Sears Roebuck	12½
TIENDAS DE CADENAS	
Kresge	8
Kroger	12⅝
J. C. Penney	16⅞
Schulte	—
Safeway Stores	34½
MISCELANEA	
Cannon Mills	—
Congoleum	7¾
Gold Ddst	11
International Shoe	—
Kelvinator	3¼
Proctor Gamble	24⅛
Simmons	—
RadioCorp	3⅞
National Surety	5½
American Ice	10½
American Woolen	—
Coty Inc	2¾
Gillette	15¾
PELICULAS	
Fox Film	1⅛
Warner Bros	¾
Paramount	1¾
Loews Inc	15½
AZUCARES	
Amer. Sugar	19⅜
Amer. Sugar prefs	—
Puerto Rico Sugar	10¾
Cuban American Sugar	1⅞
Cuban American Sugar prefs	—
AEROPLANOS	
Bendix Aviation	6
Curtiss	1
United Aircraft	9⅝
Aviation Corp	2
TRUST	
Adams Express	2⅛
American Inter	3¾
Chesapeake	6¼
Texas Pacific	3½
Alleghany	⅝

SUBEN LOS PRECIOS DE LOS ARTICULOS DE PRIMERA NECESIDAD EN E. UNIDOS

El índice de precios de los productos de primera necesidad en los Estados Unidos, compilado por Fisher, subió en la semana terminada el 15 de julio, al 69.2 por ciento, contra 59.6 hace una semana.

LA PRODUCCION PETROLERA EXPERIMENTA AUMENTO EN LA ZONA DE CALIFORNIA

La producción de petróleo crudo de California durante la semana terminada el 16 de julio arrojó un promedio de 471.000 barriles diarios, o sea un aumento de 5.000 barriles diarios.

N. GELATS & Co.

Habana — BANQUEROS — Aguiar 106-108

Vendemos cheques de Viajeros Pagaderos en todas partes del mundo y Cartas de Crédito Circulares en las mejores condiciones.

"SECCION DE CAJA DE AHORROS"

Recibimos Depósitos en esta Sección Pagando el 3 por 100 Anual. Todas estas operaciones pueden efectuarse también por correo.

SE REUNIO LA CORPORACION EXPORTADORA

Sigue la calificación de los contratos de venta de azúcar a los Estados Unidos

Ayer por la mañana, se reunió bajo la presidencia del doctor José M. López Oña, la Corporación Exportadora Nacional de Azúcar. Se continuó la labor de calificación de los contratos de venta de azúcares a Estados Unidos cuyos certificados de identificación ya han llegado a poder de la Corporación. Este organismo se volverá a reunir próximamente, y seguirá celebrando sesiones hasta ultimar todo el trabajo de dichas calificaciones y completar las aportaciones al «pool» de 700.000 toneladas y a la segregación de las 115.000 toneladas para Europa.

COTIZACIONES

Julio 18

LA PESETA	EL FRANCO
española se cotizó hoy al CIERRE de mercado a razón de	francés se cotizó hoy al CIERRE de mercado a razón de
12 PESETAS	25 FRANCOS
45.33 Por DOLLAR	51 Por DOLLAR

COMO HACENDADO SE HA DADO DE BAJA EL VICEPRESIDENTE DE LA ENTIDAD EXPORTADORA

Desde el día primero del corriente mes el doctor José Manuel López Oña no es contribuyente por el central de azúcar «Santa Lutgarda». Se espera su renuncia inmediata

Circuló ayer rápidamente en los círculos azucareros capitalinos la noticia de que el doctor José Manuel López Oña, vicepresidente de la Corporación Exportadora y Miembro del Instituto Azucarero, y Presidente que fué de la Asociación de Hacendados de Santa Clara, había dejado de ser hacendado.

Tratamos de confirmar la noticia. Efectivamente, podemos asegurar que el doctor López Oña, propietario del Central Santa Lutgarda, situado en la zona de Calabazar, del término municipal de Sagua La Grande, se dió de baja como contribuyente por concepto de industrial azucarero, en el municipio de Sagua, a partir del día primero de julio. Cesa, por consiguiente, de ser hacendado el doctor López Oña y el Santa Lutgarda no molerá en la próxima zafra.

Ha sido muy comentada la anterior noticia en el ambiente azucarero, por ser el doctor López Oña, persona muy conocida en el mundo azucarero tanto nacional como internacional y ser su central uno de los más antiguos y enteramente cubano.

Lo que más llamó la atención fué el hecho de que, habiendo cesado de ser hacendado, el doctor López Oña no podrá ya cubrir en el Instituto Azucarero y la Corporación Exportadora los cargos que actualmente desempeña por lo cual se cree que de un momento a otro presentará su renuncia.

AUMENTA EL INTERES POR INVERSIONES EN LA BOLSA DE LA HABANA

El mercado local de valores actuó ayer con tono quieto pero sostenido, y, aunque se efectuaron algunas operaciones, estas fueron relativamente limitadas, pues, dados los bajos precios que prevalecen, no sale papel en venta dentro de los límites de los compradores.

Todas las emisiones de la República mantuvieron un tono firme dentro de los precios cotizados, siendo mayor el interés por los Bonos de Speyer 5 por ciento y Morgan cinco y medio por ciento, 1923.

Con tono más quieto actuaron las acciones de la Havana Electric Utilities, cotizándose de 17 a 20 las preferidas 6 por ciento y de 10 a 15 las preferentes 5 por ciento.

Firmes estuvieron las acciones de la Unión Oil, que se cotizaron de 7 a 8. Quietas las acciones de la Cuban Telephone.

La situación general del mercado demuestra mayor confianza en adquirir valores y actualmente ya interviene la especulación en solicitud de valores a precios bajos ante la perpectiva de mejores precios en el mercado azucarero.

NO ENTRARON VIVERES POR LA HABANA DURANTE EL 16 Y 17 DEL ACTUAL

Al igual que en los días 8 y 22 de junio pasado, en los días 16 y 17 de este mes no entraron por el puerto de la Habana víveres de ninguna clase, con excepción de una caja de conservas, no obstante haber arribado a nuestro puerto en esos días cuatro vapores con carga general, tales como el «Estrada Palma», el «Oriente» el «Orizaba» y el «Florida».

El caso insólito que se registra se debe, ante todo, a que esta es la época del año de menos importación, y además, a los actuales aranceles y aumentos subsidiarios, que han afectado de una manera considerable las compras de casi todos los artículos, pero muy particularmente los víveres, en cuyo ramo existen algunos artículos que se producen en el país.

LA ASOCIACION DE LOS AGENTES COMERCIALES DESIGNO SU DELEGADO

La Asociación Nacional de Agentes Comerciales nos informa que ha sido designado delegado de dicha corporación en la Sub-Comisión de Comercio, de la Comisión para el mejoramiento de las relaciones comerciales con los Estados Unidos, el señor José Ortega.

LOS BONOS ALEMANES HAN ESTADO FLOJOS EN EL MERCADO DE LONDRES

LONDRES, julio 18. Luis Mendoza y Cía.

El mercado de valores de Londres estuvo hoy quieto ,empezando las nuevas cuentas quincenales. Hubo muchas acciones trasatlánticas que actuaron con fuerza.

La división de primera clase reaccionó a causa de la liquidación de utilidades. Los bonos alemanes más flojos.

Precios de suscripción para el extranjero

A "Diario de la Marina" e "*Información*"

Trimestre	$ 5.00
Semestre	9.50
Año	18.00

A "Diario de la Marina" *solamente:*

Trimestre	4.25
Semestre	8.00
Año	15.50

SUSCRIPCION DOMINICAL

A "Diario de la Marina":

Semestre	3.00
Año	5.00

Bolsa de la Habana

JULIO 18 DE 1932

BONOS Y OBLIGACIONES

	Comp.	Vend.
Cuba 1904, Speyer	90	100
Cuba 1905 Deuda Int.	33¾	42
Cuba 1909 4½	67	77
Cuba 1914 Morgan	80	100
Cuba 1923 5½ Morgan	69¼	74
Cuba 1945 (5½) Obras Públicas $40.000,000	38¼	39¾
Obligaciones oro del Tesoro Rep. de Cuba	29½	31¼
Bonos seriados República de Cuba—Morgan 5½ por 100 1927:		
F. Vence 1 julio 1933	79	—
G. Vence 1 julio 1934	—	—
H. Vence 1 julio 1935	—	—
I. Vence 1 julio 1936	—	—
J. Vence 1 julio 1937	—	—
Certificados serie 5½ % Obras Públicas:		
Vence diciembre 31 de 1932	82½	—
Vence junio 30 de 1932	—	—
Ayuntamiento de la Habana 1a hip	87	—
Ayuntamiento de la Habana 2a hip	87	100
Bonos del Centro Asturiano	21	—
Oriente Cubano	—	—
Territorial serie B.	—	—
Cervecera	26	—
Cervecera (Obligaciones no hip)	10	20
Ciego de Avila	—	—
Curtidora	—	—
Gas	80	100
Havana Electric (Consolidados)	15	22
Havana Electric (Obligaciones no hip)	4	7
Iron Beer (Obligaciones no hip.)	—	—
Jarcia Matanzas	73	—
Edificio La Metropolitana S. A.	10	—
Ladrillos	—	—
Matadero	—	—
Nueva Fábrica de Hielo	70	90
Papelera serie A	90	—
Papelera serie B	50	—
Teléfono	51	—
Unidos	8	—

ACCIONES

	Comp.	Vend.
Agrícola Oriente Cubano $6,000,000	—	—
Banco Agrícila	—	—
Banco Territorial	—	—
Banco Territorial; beneficiarias	—	—
Banco de Préstamos sobre Joyería	—	—
Cervecera	10	50
Ferrocarriles Consolidados de Cuba, prefs	2	—
Cuba Cane prefs	—	—
Cuba Cane com	—	—
Kokofat prefs	—	—
Kokofat comunes	—	—
Cuba R. R.	3	—
Curtidora	—	—
Fibras y Jarcia	15	—
H. Electric Utilities Co. prefs. del 6 por 100	17	20
H. Electric Utilities Co. prefs del 5 por 100	10	15
H. Electric Railway Co. Preferidas	2¼	4½
H. Electric Railway Co. comunes	⅜	1
Jarcia prefs	15	—
Jarcia prefs ex dividendo en acciones	14	—
Jarcia comunes	1	—
Lonja preferidas	—	—
Lonja comunes	—	—
Matadero	—	—
Seguros La Mercantil	—	—
Metropolitan Auto	100	—
Naviera prefs	—	—
Naviera comunes	1½	—
Nueva Fábrica de Hielo	60	—
Nueva Fábrica de Hielo beneficiarias	9	—
Perfumería prefs	—	15
Perfumería com	—	3
Pesca preferidas	—	—
Pesca comunes	—	—
Teléfono prefs	25	32
Teléfono comunes	10	—
Unidos	2	3
Union Oil	7	8

ESTAN DISPUESTOS LOS COLONOS A RETIRAR SU REPRESENTACION DE LOS ORGANISMOS AZUCAREROS

En una reunión efectuada ayer, la Asociación Nacional de Colonos nombró sus delegados a la subcomisión referente a la industria azucarera para mejorar las relaciones con E. U.

En la mañana de ayer se reunieron en el Instituto Azucarero varios miembros del Ejecutivo de la Asociación Nacional de Colonos para cambiar impresiones sobre los múltiples problemas que afectan a la industria azucarera y, particularmente, a la clase del colonato cubano.

Se acordó nombrar a los señores Leopoldo Freyre de Andrade, Gastón Godoy y Arturo S. Berrayarza para integrar la subcomisión de la industria azucarera, de la Comisión para el mejoramiento de las relaciones comerciales con los Estados Unidos.

Se discutió ampliamente acerca de la reforma de los Estatutos de la Asociación, que se considera imprescindible a fin de devolver al organismo nacional del colonato su antigua vitalidad en defensa de sus intereses y derechos. Para llevar a cabo un estudio completo de los Estatutos y proponer sus modificaciones se nombró una comisión que integran los señores Campó, Gastón Godoy, Leopoldo Freyre de Andrade y Arturo S. Berrayarza, quienes elevarán sus proposiciones completas y concretas a la asamblea general de colonos que se efectuará tan pronto esté ultimado el estudio de los Estatutos.

Se trataron muchos otros problemas importantes, pero sobre lo tratado se mantiene por los miembros del Ejecutivo de los Colonos una reserva absoluta.

Sabemos, sin embargo, que se discutió ampliamente acerca de los recientes decretos, sobre todo el que crea el «pool» azucarero por afectar seriamente a la producción azucarera cubana de 1933 y por consiguiente a los colonos, siempre los más perjudicados. También se cambiaron impresiones sobre la conferencia azucarera internacional que acaba de celebrarse en Ostende y de la actuación de la Corporación Exportadora y el Instituto Azucarero, en cuyos organismos los colonos no tienen una representación suficiente para la defensa de sus intereses, a pesar de que dicha clase es la más numerosa e importante de Cuba y posee la mayor parte de las cañas que se muelen en los ingenios de Cuba.

En vista de que en los distintos problemas que vienen afectando a la industria azucarera cubana desde hace años y en las soluciones que se les han dado por la Corporación Exportadora y el Instituto Azucarero se había prescindido de la opinión de los intereses de los colonos, precisamente por no estar éstos representados en número suficiente en dichos organismos, se acordó pedir una mayor representación de los colonos, sobre todo teniendo en cuenta los graves problemas que se avecinan en relación con la zafra de 1933, en que los colonos se encuentran muy gravemente afectados y expuestos a su definitiva ruina.

También se acordó que, caso de que no pudieran obtener se diera satisfacción a su legítima aspiración, los colonos retirarán de ambos organismos azucareros su representación.

HASTA EL DIA 15 DEL ACTUAL LA PRODUCCION AZUCARERA EN CUBA ERAN 2.582.916 TONELADAS

El total de las exportaciones de azúcar efectuadas en la primera quincena del corriente mes fué de sesenta y siete mil 404 toneladas y de 1 de enero a julio 15, de 1.390.899

Según los datos comunicados por la Corporación Exportadora Nacional de Azúcar, el movimiento de azúcares durante la primera quincena de julio fué como sigue:

		Toneladas
Existencia zafra anterior		574.456
Producción esta zafra hasta fecha		2.582.916
TOTAL		3.157.372
Exportado hasta fecha (libre)	1.295.293	
Consumo local hasta fecha	89.250	1.384.543
		1.772.829
Existencia de la Corporación	1.059.963	
Exportado hasta fecha (control)	95.606	964.357
Total existencia en la Isla		2.737.186

Las exportaciones en la quincena y desde enero al 15 de julio fueron las siguientes:

A E. Unidos	38.125	915.282
A otros países (azúcares libres)	29.130	380.011
A otros países (Az. Corp.)	149	95.606
Total exportado	67.404	1.390.899

Mercado de Granos

JULIO 18.

TRIGO	
Julio	44½
Septiembre	47
Diciembre	50⅛
MAIZ	
Julio	32
Septiembre	32
Diciembre	32
AVENA	
Julio	18¼
Diciembre	21⅛
CENTENO	
Septiembre	30¼

Mercado de Algodón

Enero	5.98
Marzo	6.12
Mayo	6.26
Julio	5.61
Octubre	5.75
Diciembre	5.91

LOS NEGOCIOS DE PRODUCTOS BASICOS DENOTARON FLOJEDAD EN EL MERCADO DE NUEVA YORK

Los bonos han tenido buena actuación, aunque las acciones no se han manifestado en simpatía con aquéllos; pero eso no obstante no se han echado de ver señales de depresión

NEW YORK, julio 18, Luis Mendoza y Cía.—Aunque el mercado no respondió mucho a la tan esperada suspensión de las sesiones del Congreso, pudo así y todo mantener un tono bastante sostenido en el fondo. Una de las rémoras con que hubo de entendérselas hoy el mercado fué la flojedad de los productos básicos, sobre todo el algodón y los granos. Nada de alentador hubo tampoco en las noticias industriales y especialmente en las referentes al acero. Aunque el mercado denotó cierto decaimiento en el interés, no hubo señales de presión.

De ahí que los precios fluctuaran al azar. Quizá el mercado de bonos revista más trascendencia por su tranquila fuerza Después de todo, de ahí es de donde debemos derivar nuestras esperanzas en los momentos actuales. Mientras el poder ganancial, de las empresas se halla en entredicho, los bonos y los productos básicos, a los bajos niveles actuales, deben ser los primeros en señalar el retorno de la confianza y el raciocinio. El hecho de que los inversionistas extranjeros estén comprando nuestros mejores valores da a entender que el mundo va saliendo de su apatía. Sean cuales fueren los motivos de esta reavivación del interés europeo, contribuirá a dar alientos a los inversionistas nacionales, cuya visión acaso no sea tan clara como la de quienes nos contemplan a distancia.

Mercado de Cambios

Firme la libra esterlina. Sostenida la peseta española. Flojo el cambio sobre New York. No hubo operaciones.

COTIZACIONES

Estados Unidos, cable	5[64 P.
Estados Unidos, vista	1[16 P.
Londres, cable	3.55 ¼
Londres, vista	3.54 ½
Madrid, cable	8.04
Madrid, vista	8.03
París, cable	3.93
París, vista	3.92
Bélgica, cable	14.02
Bélgica, vista	14.00
Francos uizo, cable	19.52
Franco suizo, vista	19.51
Italia, cable	5.08
Italia, vista	5.07
Alemania, cable	23.75
Alemania, vista	23.73
Hong Kong, cable	23.20
Hong Kong, vista	23.10
Amsterdam, cable	40.29
Amsterdam, vista	40.28
Canadá, cable	13 % D.
Canadá, cable	13 ¼ D.
Peso argentino	25 %
Londres, vista	3.54 ⅜

LOS ARANCELES DE CUBA SERAN ESTUDIADOS EN CUANTO A LOS PRODUCTOS DE ESTADOS UNIDOS

Ayer ha quedado constituída la subcomisión de Comercio de la Comisión encargada de gestionar el mejoramiento de las relaciones comerciales entre Estados Unidos y Cuba

En el salón de actos de la Cámara de Comercio Cubana, se reunieron ayer los señores Charles C. Dufau, Antonio Antón, Armando Marcé, Lawrence B. Ross, y Juan de la Riva, quienes integran la representación del comercio en la Comisión Central del organismo que estudia las relaciones comerciales entre Cuba y los Estados Unidos, para buscar el mejoramiento de las mismas.

El objeto de la reunión fué dejar constituída la sub-comisión de Comercio.

Además de dichos señores ,asistieron los delegados designados por cada una de las corporaciones que fueron convocadas para participar de ese trabajo.

En la reunión se adoptaron los siguientes acuerdos:

Designar para integrar la sub-comisión de Comercio a los señores Marcelino Santamaría, por la Cámara de Comercio Cubana; Antonio Aguilera, por la Lonja del Comercio; Estanislao S. Crespo, por la Asociación de Comerciantes; G. C. Kaar, por la Cámara de Comercio Americana; Eusebio Canosa, por la Asociación de Ferreteros; José Ortega, por la Asociación Nacional de Agentes Comerciales; Máximo Herrera, por la Cámara Nacional de Comerciantes e Industriales.

Reunirse nuevamente el próximo jueves, a las cuatro de la tarde, en la propia Cámara de Comercio Cubana, en vista de que no asistieron a la reunión de ayer algunos de los delegados, y teniendo en cuenta la necesidad de que la labor que se realice tenga la cooperación general y unánime de todos los intereses afectados.

Se dió cuenta del objeto de la constitución de la referida sub-comisión, que es el siguiente: Estudiar nuestros aranceles en lo que afectan a los productores norteamericanos, para ver cuales concesiones o rebajas se pueden hacer a los Estados Unidos en una revisión y modificación del Tratado de Reciprocidad vigente entre ambos países.

Se acordó, también, que los distintos miembros de esa sub-comisión podrán, a su vez proponer a otros miembros pertenecientes a cada una de las entidades a quienes afecten los distintos puntos especiales que se presenten en el estudio de los aranceles. La designación de estos nuevos miembros estará sujeta a la aprobación de las corporaciones a que pertenezcan.

M.E.C.D. 2016

Para ELLAS y Para ELLOS

CONSULTORIO

Por la Doctora HERMINIA PLANAS

LEJOS DE TI...

Lejos de tí mi corazón no tiene
Más que horas tristes de pasión y (duelo
Porque contemplo endurecido el cielo
Desde que estoy sin contemplarte (a tí...

Aunque la ausencia con su ruda (mano
Segar quisiera mi pasión ardiente
El fuego que la aviva eternamente
Hará que piense con locura en tí...

Podrá alejarte innoble de mi lado
Podrá extinguir mi vida, lentamente
Mas nunca sofocar podrá inclemente
El raudal de ternura que hay en mí.

Cuando pienso dichosa que me (adoras
Y que anhelas mirarme apasionado
El amor que en mi pecho ya ha es- (tallado
Te venera rendido dulce bien.

Y siento la nostálgia de tu au- (sencia
Y lloro cuando pienso estremecida
Que torturas tu mente entristecida
Al amarme ardoroso tú también.

Y al pensar que ser tuya es im- (posible
Que tus labios jamás han de besarme
El dolor que amenaza aniquilarme
Lacera mi angustiado corazón.

Y en la calma que inerte me rodea
Y en la frialdad en que mi sentir se (escuda
Una inmensa batalla, fiera y ruda
Mantiene mi volcánica pasión.

No te acuerdes de mí; deja que au- (sente
Llore en silencio mi ilusión perdida
He de sufrir por siempre en esta (vida,
Mientras hambrienta de tu amor (esté...

.. es tan grande este amor, tan in- (finito
Que aún muriendo, mi bien, ardiente- (mente
Mis labios te dirán constantemente
Nunca... Nunca... ¡Jamás te olvi- (daré!...

IBIS.

Habana, julio 12-1932.

* * *

«UNA VIBOREÑA»

Pruebe con el extirpador «Infalible», que es de lo más eficaz en su línea. Para la cara y el cuerpo. Si visita la casa de Obispo 97, entre Aguacate y Villegas (sin confundir la dirección), le darán una demostración de lo que puede obtener con el depilatorio «Infalible».

Es lo más radical que se conoce para librarse de vellos supérfluos, que acabarán por extirparse definitivamente a las pocas aplicaciones. Muchas veces con el primer frasco se obtiene un resultado permanente.

Si prefiere que una empleada pase por su casa, bastará avisar por el teléfono: A-9460.

En horas de la mañana.

La complacerán en el momento. Sea constante y triunfará.

Lo que de veras deseo.

* * *

SRTA. M. DIAZ

Tan pronto sea posible, la complaceré. Hubiera preferido enviara **sobre con la dirección escrita,** pues aunque vienen sellos, siempre podría ahorrarse tiempo, por lo menos.

Ya le digo, en cuanto tenga lugar para copiar la letra de «Sobre las Olas», que desea—por demás más muy conocida—tendré verdadero gusto en complacerla.

* * *

«DEVOTA DE CRISTO POBRE»

Recibida su cartica, que atiendo con gusto. Lo que no puedo explicarme, es, que estando tan interesada, no revise la «Información Católica» que a diario publica ete mismo periódico.

De esa sección he tomado hoy, para usted, la dirección que solicita.

«Capilla de Cristo Pobre», Habana 58, esquina a Chacón. (Arzobispado de La Habana).

Es una buena obra, que el Señor recompensará.

* * *

«CALVO PREMATURO»

Haga por un mes, a diario, fricciones en el cuero cabelludo, con la pomada «Liliana», auxiliándose para ello con un trozo de franela, que conservará limpia y en lugar donde no pueda contaminarse con el polvo, etcétera.

Procure que el cabello tome el aire y sol necesarios, agentes indispensables para su higiene y vgor. Si es constante, en poco tiempo logrará el resultado apetecido.

Pida pomada «Liliana», en la Droguería Sarrá, su depósito general, o en departamento de perfumería de nuestros principales comercios. Vale dos pesos el botecito, en todas partes.

En su misma peluquería o barbería, pudieran hacerle el tratamiento, llevándoles la pomada (si no es que la tienen ya preparada para su clientela.).

* * *

PENSAMIENTOS

Simplificar la vida es un gran arte.

* * *

El trabajo es el mejor contraveneno del dolor.

* * *

No vivas ningún día inútilmente.

* * *

El amor es invisible y entra y sale por doquiera, sin que nadie le pida cuenta de sus hechos.

Cervantes.

* * *

«FULANA DE TAL»: (Víbora).

Esta lectora desea obtener copias de las poesías: «Tus ojillos negros», de Alfonsina Storni; «Tu me quieres blanca», y «Amor eléctrico». También «El día que me quieras», de Amado Nervo.

Si alguno de mis lectores quiere dedicar sus ocios a proporcionarnos estas copias, quedaremos muy agradecidas.

(Suplicando recordarme el pseudónimo...)

* * *

«REAJUSTADISIMA»

En la peletería «Miami», de Neptuno 90, poco más o menos a tres cuadras de Galiano, podrá resolver su problema y quedar complacidísima.

Es una casa bien surtida de calzado elegante, de última novedad y a precios muy razonables. Donde también encontrará siempre realizaciones donde adquirir calzado fino por precios nunca soñados.

Puede decir, cuando visite esa casa que es una lectora de este Consultorio: «Para Ellos y Para Ellas».

* * *

DATOS CURIOSOS, DE INTERES GENERAL. (QUE DEBEN GUARDARSE)

PREGUNTAS SOBRE MUJERES

1.—¿Ha habido alguna mujer postulada para la presidencia de los Estados Unidos?

2.—¿Por qué Adán llamó Eva a la primera mujer?

3.—¿Cuál fué la primer abogada reconocida por el Tribunal Supremo de los Estados Unidos?

4.—¿Cuándo se celebró la primer Convención para tratar de los Derechos de la Mujer?

5.—¿Para quién hizo Cristo el milagro de Nain?

6.—¿Quién fué la niña de doce años a quien Cristo devolvió la vida en otro milagro?

7.—¿Qué mujer fundó la Universidad de Mount Hollyoke?

8.—¿Cuál fué el nombre de soltera de Dolly Madison, la famosa presidenta, y qué nombre llevaba cuando se casó con el futuro Presidente, James Madison?

9.—¿Quiénes fueron las célebres mujeres médicos del temprano período cristiano (en las centurias cuarta y quinta?)

10.—¿Qué hija de Enrique VIII de Inglaterra, después de ser para él una contrariedad, porque no la consideraba un digno heredero del trono, se convirtió en uno de los más grandes monarcas ingleses?

* * *

RESPUESTAS A LAS PREGUNTAS SOBRE MUJERES

1.—Victoria Claflin Woodhall fué postulada para la presidencia en 1872, no por uno de los partidos mayores, sino por el Partido de Igualdad de Derechos.

2.—Porque era la madre de todo lo viviente. Eva en hebreo es Chavah, que significa viviente.

3.—Belva A. Lockwood.

4.—El 14 de julio de 1848, en Seneca Falla, N. Y.

5.—Una viuda a quien él devolvió la vida de su único hijo.

6.—La hija de Jairo, un miembro de la Sinagoga de Capernaum.

7.—Mary Lyon.

8.—Su nombre de soltera era Dorothy Payne, pero habiéndose casado y enviudado a los veintidós años, su nombre cuando se casó con James Madison, era el de Mrs. John Todd.

Las santas Zenais y Filomela, nativas de Tarso, y familiares de San Pablo, en el siglo primero; Santa Teodosia, en Roma, en el cuarto siglo, y Santa Nicerata, en Constantinopla, en época del Emperador Arcadio.

10.—La Reina Isabel, en cuyo reinado se hicieron grandes descubrimientos y colonizaciones, y que fué uno de los más grandes períodos de la literatura inglesa.

Use El Mejor

El Jabón Sulfuroso de Glenn contiene 35½% de azufre puro; mantiene la piel suave, blanda y blanca. Limpia el cutis de barros y erupciones. Excelente para las quemaduras y picazón. Para el tocador, baño y lavado de cabeza.

En todas las Droguerías

Jabon Sulfuroso de Glenn

Tintura Hill Para el Cabello y La Barba Negra o Castaño 50c

The Century National Chemical Co. Successors to The Charles N. Crittenton Co.

86 Warren Street. New York City

Librese de Catarros y de la Influenza

• • •

Haga gárgaras con el ANTISEPTICO LISTERINE

Mata en 15 segundos aun los microbios del tifo

RADIO Y ELECTRICIDAD

Por ALBERTO GIRO

TRASMISIONES PARA HOY

ESTACION C M W
1.185 Kilociclos.

7.30 a. m. DIARIO hablado.
10 a. m. Sección Social.
11 a. m. Hora Radio Vermouth.
12 m. Bagatelas Radiofónicas, Orquesta de Romeu y los Trovadores Quevedo y Carbó.
1 p. m. DIARIO hablado.
2 p. m. Emna López Seña.
3 p. m. Sección Social.
3.30 p. m. Hora Miami, por la cantante Georgina Karelle, el trovador Pablo Quevedo y la Orquesta Riveiro.
4.30 p. m. Mosaicos CMW a cargo de M. Sánchez de León, el tenor Roberto Aguirre y el pianista Antonio García.
5 p. m. Orquesta de Corman y Luisito Valdés.
6 p. m. DIARIO hablado.
6.30 p. m. Horoscopos por Li Ho Chang.
7 p. m. Grupo La Fama.
8 p. m. Función del Teatro Radiofónico UN MILLON, juguete cómico de Muñoz Seca y Pérez Fernández por el cuadro que dirige Enriqueta Sierra.
9.30 p. m. Hora Habanera, dirigida por las Hermanas Marina. Orquesta Los Caciques de Ciro Llerena.
10.30 p. m. Bailables CMW por Corman y su Orquesta.
11.30 p. m. Buenas noches.

ESTACION C M C Y
(Ideas Pazos)
1.355 Kc. 1.000 watts

De 8.30 a 9.30 p. m. Programa variado con artistas.
De 9.30 a 10.30 p. m. Orquesta de Antonio María Romeu; A las 10.36 p. m. Hora Oficial y Buenas Noches

ESTACION C M C
840 Kc. 356 ms.

10.30 a. m. Dos orquestas y canto
8 p. m. Orquesta del Teatro Encanto. Tema y Fox.
8.15 p. m. Potpourri.
8.30 p. m. Bailables.
8.45 p. m. Fox, Son y tema.
9 p. m. Hora Oficial (Observatorio Nacional).
9.01 p. m. Gran Fantasía.
9.15 p. m. Canciones selectas populares.
9.30 p. m. Selecciones, canto.
9.45 p. m. Instrumentistas, solistas y música variada.
10 p. m. Cabaret.
11 p. m. Buenas Noches.

ESTACION C M C F
890 Kc. 336.9 m

De 7 a 8 p. m. Hora Triunfal, desde el Estudio.

ESTACION C M B Z
1010 Kc. 926 ms

A las 9 a. m. Música selecta y noticias sociales y teatrales.
A las 12 m. Hora Oficial. Estado del tiempo. Música variada.
A las 6 p. m. Música variada.
A las 8 p. m. Hora Radio RCA Víctor. Programa a cargo del «Conjunto de Cuerdas R. C. A. Víctor.
Solistas:
Mrs. Lillian Warren. Mezo Soprano
Mrs. Mary White, Soprano.
Pianista acompañante.
Mrs. Anne Stanford.
A las 9 p. m. Programa músical variado.
A las 10 p .m. Música variada noticias mundiales.

ESTACION E A Q—30.40 Metros
MADRID, ESPAÑA

A las 6.30 p. m.
1.—Himno de Riego 2—Aires Españoles. Pout-pourri. 3—El Canario. vals descriptivo. 4—El ruiseñor. (polko descriptiva).
A las 6.45 p. m.
RADIO CRONICA (Noticias de España etc).
A las 7.05 p. m.
Selección de la zarzuela Molinos de Viento, del popular maestro Luna.
A las 7.30 p. m.
Contestación a las cartas de los señores radio-oyentes.
A las 7.40 p. m.
Música bailable.
A las 8 p. m.
Fin de la emisión con el Himno de Riego.

ESTACION WLW
700 Kc. 428 ms
Crosley Radio Corporation
CINCINATI, OHIO.

7.00 Dell Coons Dance Orchestra. Hotel Gibson.
7.15 Chandu el Mágico.
7.30 R. F. Hour.
7.45 Cadetes Crosley.
8 Minit Rub Revista.
8.15 Jack Douglas. One Man Theatre.
8.30 Kruschen Serenades.
8.45 Dell Coons Dance Orchestra Hotel Gibson.
9. The Tylers On Tour.
9.15 Guy Lombardos Dance Orchestra Castle Farm.
9.30 Mariboro Bands of Distinction.
10 Crosley Dealers Nite Club.
10.30 Threesome and Organ.
10.45 Headlines of Yesterday.
11 Guy Lomabordos Dance Orchestra, Castle Farm.
11.30 Moon River Slumber Music.
12 p. m. Bailables.
1 a. m. Termina.

CMW LA VOZ DE LAS ANTILLAS

1.185 kilociclos

HOY

A las 8 P. M.

Función del gran Teatro RADIOFONICO

El juguete cómico "UN MILLON" de Muñoz Seca y Pérez Fernández por el cuadro que dirije Enriqueta Sierra.

Crónica Habanera

LA BODA DE ANOCHE

Señorita Clarita Fernández Falcón

Anoche contrajeron matrimonio la gentil señorita Clarita Fernández Falcón y el joven letrado doctor Federico Odoardo Piqué, perteneciente a antigua familia de Matanzas.

La ceremonia religiosa se efectuó en la residencia de la señora María Josefa Falcón viuda de Fernández, madre de la novia, en la calle 13 y F en el Vedado.

En la sala de la casa se levantó el altar, estando tapizado en su frente con dalias, gladiolos y azucenas. En el centro aparecía la imagen de la Inmaculada Concepción colocada entre un bosque de palmas arecas.

Se presentó la novia ante el altar vistiendo traje nupcial de elegantes líneas, modelo de Lucien Lelong e interpretado en raso. El velo de tul ilusón, caía en forma de pétalos sobre la cola larga y vaporosa.

La «coiffure» era de perlas, entretejidas con diminutos azahares.

El bouquet que lucía en sus manos la señorita Fernández Falcón, estaba confeccionado con azucenas, afectando forma ovalada.

Los niños Herminita Odoardo y Vicente Galbán, acompañaron a la desposada como «flower girl» y «garcon», respectivamente.

Fueron padrinos de la ceremonia la señorita Marina Odoardo y Piqué y el señor Vicente Galbán Guerra.

Testigos por ella: el Licenciado Tomás Fernández Guerrero, y los señores Rogelio Odoardo, Manuel Falcón y José Olazábal.

Por el novio: los doctores Francisco Fernández Travieso, Francisco Arango Jordán y el señor Gustavo Petriccione.

Los nuevos esposos embarcarán el jueves con dirección a París, donde pasarán una temporada.

BODAS PROXIMAS

El sábado veintitrés se celebrará en la Iglesia de Nuestra Señora de la Caridad a las nueve y media de la noche, la boda de la señorita Graciela Anciano con el teniente del Ejército señor Armando Ríos Chaple.

Los padrinos designados son: la señora Inés Chaple viuda de Ríos y el doctor Francisco Domenech Vinageras.

Firmarán como testigos por la señorita Anciano: los doctores Emilio Alemán, Arturo Sansores, Herminio Fernández, Francisco Puig, Arturo Reyes y Joaquín San Emeterio.

Por él: el comandante Patricio de Cárdenas, el capitán Jorge Rivero y los señores Gerardo Castellanos, Miguel Carcaño, Gonzalo Piqué y José Anciano.

—x—

En la Iglesia de Nuestra Señora del Carmen, unirán sus destinos el viernes próximo por la noche, la señorita Elvira Alvarez Hernández y el joven Enrique Núñez.

Para esta boda el templo de la Calzada de Infanta lucirá un bello decorado floral.

—x—

En el legendario Camagüey, se desposarán el sábado próximo la bella señorita Josefina Cueto Rossi y el señor Joaquín Ruiz.

Apadrinarán la ceremonia la señora Eloisa Rossi viuda de Cueto y el señor Joaquín Ruiz Carreras.

—x—

Para el día 4 del próximo mes está anunciado el matrimonio de la señorita Graciela Blanco Casado y el doctor Mario Jiménez Solás.

La ceremonia tendrá efecto a las nueve y media de la noche en la Capilla de San Juan de Letrán.

SANTO DE HOY: SAN ARSENIO

Saludamos en sus días a la señora Arsenita Bernal, joven y bella esposa del doctor Ernesto Fonts, Jefe del Departamento de Cáncer del Hospital Mercedes.

También a las señoras Elodia Sorzano de Villalón y Elodia de la Barrena.

Entre las señoritas saludamos a Elodia Gou Sampedro, Elodia Zambrana y Elodia Martín Rivero.

CAMPOAMOR

Ayer estrenó el teatro de la calle Industria y San José la interesante cinta «Fenómenos» con Leyla Hyam, Olga Baclanova y Wallace Ford.

Conquistó nuevamente los aplausos de la selecta concurrencia el simpático Roberto Rey que prolongará, por una semana más, sus apariciones sobre la escena de «Campoamor».

La magnífica orquesta de los «Hermanos Castro» completó el programa de la noche.

He aquí algunas de las señoras que encontraban presentes.

Cheita Aróstegui de Pedroso, Elsa Penso de Senior, Alicia Nadal de Menocal, Cuca Ariosa Vda. de Arango, Aida Escalona de García Montes, Mina Altuzarra de Pérez Chaumont, Lolita Cossío de Angulo.

Matilde Ferrer de Pagés, Margot del Monte de Cruz.

Esperancita de Cárdenas de Suárez, Berta Pantin de Soto, Lolita de la Torre de Candia, María Luisa Trenton de Betancourt.

María Romero de Vieites, Perlita Fowler de Truffin.

Fefa Goizueta de Argüelles, Bebita Díaz Grigman de Rvire,o Lillam Beale de Hernández, Mds. Fisher.

Teté de Varona, Martina Urrutibeascoa de Montalvo.

Sofía Zorrilla de Juliá, Josefa Alvarez de Onetti, María Teresa de Armas de Sigarroa, Luz Marina del Cueto de Rosainz, Guillermina Pérez Fernández, María Stynende Kates, María Zorrilla Vda. de Milagros, América Ruiz de Sánchez Villalba, Mercedes Valdés Leal de Bonich, María Reboul Vda. de Zorrilla.

Lita Salmoraghi de Pennino, Florinda Pollán de Alvarez, Patria Marrero Vda. de Alvarez, Isabel de Cárdenas de Cárdenas, Sra. Vda. de Ajuria, Graziella Ruiz de Gutiérrez, y Carmen Teresa Santos de Muñoz.

Señoritas:

Evelyn Turoll, Chea Pedroso, Ena Senior, Daysi Curbelo, Silvia Menocal, Elena Ruz, Hortensia Milagros, Teresita Rionda.

Matildita Pagés, Elena y Carmita de Cárdenas.

Gina y María Luisa Arango, Minita Pérez Chaumont, Laura y Loló Angulo, Hortensia y Elena Montalvo, Berta Finlay, Teresa Pujals.

Ana María Carrillo, Mercedes Onetti, Carmen Zittelman, Beba Pujals, Elena de Cárdenas, María Antonia Alvarez, Lolita Guiral, Lidia Fuentes, Alicia Menocal Terina Sigarroa.

Carmita Montalvo, Estelita Fiallo, Cuquita Rosainz, Fifina de Loyzaga, Silvia Casaña y Angelina y Estrella Valdés Ramos, Blanca y Julia Alvarez Marrero.

EL HOMENAJE A KARREÑO

Aumenta por día el interés por asistir el domingo 24 del mes actual, a la función que en homenaje al dibujante Karreño, se llevará a cabo en el Cine Neptuno, a las diez de la mañana.

Los artistas más valiosos que actúan en nuestra capital han brindado su concurso desinteresado a este acto. Además prestará su apoyo una de nuestras primeras orquestas de música bailable.

Karreño acaba de exponer sus últimas obras en los salones de la sociedad femenina «Lyceum», emprendiendo dentro de poco viaje hacia España.

Las entradas para la función en su homenaje valen 30 centavos, pudiéndose adquirir en la contaduría de «Neptuno», en el «Encanto», en el «Lyceum» y en las redacciones de los periódicos habaneros.

LECHE CONDENSADA

CRUZ AZUL

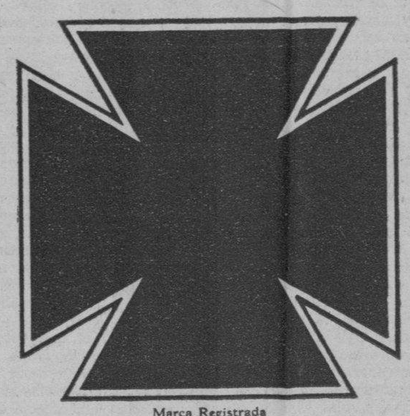

Marca Registrada

SIGUE LLEGANDO FRESCA

TODAS LAS SEMANAS

Para pedidos e informes:

Compañía Nacional de Alimentos

O'Reilly Nos. 2 y 4 - Aptdo. No. 45 - Tel. M-6951

A. Almasqué. Director General.

Sin asuntos de urgencia en el consejo deliberativo, no habrá sesión extraordinaria

Por la Secretaría de Hacienda ha sido designado un inspector que tendrá a su cargo la inspección de los sellos del timbre que se empleen en documentos que reciba el Distrito Central

Ayer estuvo en su despacho de la presidencia del Consejo Deliberativo el señor Ruy de Lugo Viña, presidente de ese organismo, atendiendo a la resolución de cuantos asuntos están pendientes de trámite en sus oficinas.

Nos ha manifestado el señor Lugo Viña que por el momento no hay motivo urgente que justifique la celebración de sesión extraordinaria del Consejo, pareciendo natural, entonces, que para los demás problemas de resolución ordinaria, se espere al comienzo del nuevo período de sesiones en el primer lunes del mes de agosto próximo.

Terminada en su oportunidad la discusión y aprobación de los asuntos relativos al presupuesto ordinario de 1932 a 1933, ahora nada exige la sesión extra de los señores comisionados.

Por este motivo, parece prudente ratificar una vez más, que ya no es posible hacer aclaraciones en las Tarifas de Libre Regulación, como se viene pretendiendo por distintas asociaciones de industriales, perjudicados con los aumentos acordados por el Consejo cuando modificaron dichas Tarifas.

EL USO DE LOS SELLOS DEL TIMBRE

Se ha dirigido ayer al alcalde jefe del Distrito Central el secretario de Hacienda, para participar que ha sido designado el inspector señor Rafael Piedra, para que preste servicios en los departamentos del Gobierno local en que sea necesario, a fin de vigilar la autenticidad o validez de los sellos del Timbre Nacional que se acompañen en los documentos que los requieran.

Se ha podido comprobar que muchos sellos del Timbre usados se fijan de nuevo en los escritos oficiales, con lo cual se defrauda al erario público.

También el citado inspector deberá evitar que se usen sellos falsos, aunque acerca de este último extremo no existen antecedentes que justifiquen la existencia de tales emisiones ilegítimas.

DENUNCIA

La Asociación de Propietarios de Tostaderos de Cafés ha denunciado al Distrito Central que la bodega situada en Aldecoa , tuesta y vende café sin licencia debida.

Igual denuncia se hace con respecto a labodega de Monte 294.

AUTOMOVILES DETENIDOS

La policía de distintas estaciones de la Habana ha dado cuenta al alcalde de la remisión al Depósito Municipal de los siguientes automóviles:

Camión 56922, guiado sin título de chofer por Paulino A. Miranda; camión 50922, por estar guiado sin título por José Manuel Pérez, y Dodge de la Habana Harding Co., por estar dedicado a uso indebido.

La Jefatura de la Dirección del Fondo Especial de Obras Públicas, ha dispuesto que se entregue el Ford de la propiedad del señor Eduardo Estrada y el Krissler del señor R. Calvo.

ERARIO DEL DISTRITO

Recaudación del día 16: Ejercicio corriente, $5.344.64; Ampliación del Presupuesto, $382.83; Resultas, pesos 211.57; y Consejo de la Provincia, $6.431.12. Existencia en caja: Ejercicio corriente, $24.844.32; Resultas, $241.25; C. de la Provincia, $7.375.41; Presupuesto extraordinario, $432.94; Depósitos, $61.051.63; Ampliación, pesos 76.72. Total, $94.022.27.

Cobros: Transporte terrestre, pesos, 2.719.00; Cuotas ocasionales, pesos $937.57; Espectáculo, $82.25; Multa, $30.36; Matadero Industrial, $473.35; Licencias de obras, $72.50; y Matadero de Luyanó, $121.72.

BAJAS DE ESTABLECIMIENTOS

Pidieron ayer causar baja: Vázquez y Martínez, tren de lavado en Campanario 65; Fermín García, lechería, en Libertad y Goicuría; y Snap Sali, afilador, en Zayas 55.

Casos y Cosas

AMNESIA

Yo conozco un empleado
--no hay por qué citar su nombre--
que, por desgracia, es un hombre
de lo más desmemoriado.

Al extremo de que tiene
el sombrero en la cabeza
y, loco, a buscarlo empieza
hasta que su esposa viene

a decirle: "¡Ven acá!
¿En qué diablo estás pensando?
Fíjate, ¿no estás mirando
qué lo tienes puesto ya?"

Nadie lo querrá creer;
pero tanto se descuida,
que hay veces que se le olvida
hasta almorzar y comer.

En fin, para que comprueben
que es hombre desmemoriado:
no se acuerda este empleado
de los meses que le deben.

Sergio ACEBAL.

MEJORADO

El señor Iván Valdés, administrador del Balneario de la Playa de Marianao, operado la semana pasada de un fulminante ataque apendicular, por el doctor Julio Ortiz Cano, se encuentra bastante mejorado.

En la Clínica del doctor Gustavo de los Reyes se halla recluído el señor Valdés.

EN EL TEATRO ENCANTO

Se estrenará hoy la comedia titulada Los Cohens y los Kellys en Hollywood, interpretada por George Sydney, Charles Murray, June Clyde y Norman Foster.

El argumento de la cinta entraña una fina comedia donde no faltan escenas interesantes.

Aparece en algunos cuadros de la película el famoso Cocotal, salón de baile del hotel Ambassador, lugar escogido por los artistas más destacados del teatro y cine norteamericanos, para celebrar sus grandes fiestas.

LA ORQUESTA «ENSUEÑO»

Hacia la Perla del Sur embarcan hoy las jóvenes que integran la orquesta femenina Ensueño, que dirige la bella señorita Guillermina Foyo.

En el teatro Luisa de Cienfuegos debutará mañana la simpática orquesta que tan popular se ha hecho en la Habana, actuando con brillante éxito en fiestas y teatros.

Terminado su contrato en la ciudad del sur seguirán su «tournée» por otras poblaciones de la República.

(Continúa en la Página SIETE)

Anúnciese en el DIARIO DE LA MARINA

M.E.C.D. 2016

ESCENARIO Y PANTALLA

«CAMPOAMOR». «FENOMENOS»

UN panorama teratológico de la humanidad. He aquí, ni más ni menos, lo que es esta película. ¿Qué es un monstruo? ¿Una equivocación de la naturaleza? ¿Un juego trágico y cruel? ¿Una manera sarcástica que ensayan las fuerzas naturales para vengarse de la pequeñez infatuada del hombre?

En estas «ocurrencias» trágico-grotescas de la naturaleza es donde palpamos la inutilidad del esfuerzo humano por reducir la vida a fórmulas científicas. No es sólo en el arte donde hay que contar con lo arbitrario; la biología tiene también su capítulo de excentricidades. A la más puntual esquematización escapan siempre el monstruo en lo físico, el genio en lo espiritual.

Viendo la colección de «fenómenos» humanos que exhibe esta película se piensa que la naturaleza se siente a veces artista, artista demoniaca y truculenta, que, como Goya en sus postrimerías, se complace en desiñar monstruosidades. Las hermanas siamesas, unidas por la región lumbar; el hombre sin extremidades, que arrastra su torso como un reptil; la mujer barbuda; el ser bisexuado, mitad hombre, mitad mujer; el enano que, por distracción celular, dejó de crecer; el gigante que, por un olvido de signo contrario creció demasiado; la mujer-pájaro, el hombre que se traga las espadas: pobre gente cuya miseria física es, como el rédito usurario con que la vida cobra sus préstamos de belleza, de salud, de alegría y de fuerza. Y nada decimos de los idiotas que con cara de tales se pasean por esta película, porque ellos nos parecen menos desgraciados que muchos que pululan por las calles y que por tener rostros graves, de venerable apariencia, no pueden explotar su idiotez, teniendo que limitarse a padecerla y a hacérsela padecer a los demás.

Todo el «film' es un pretexto para ese desfile de aguafuertes macabros. El cine, con su pluralidad de recursos, ha logrado la contribución de todos los circos y barracas. La trama no tiene otro propósito que enlazar de alguna manera aquellas imágenes de la miseria física del mundo.

En cuanto a los seres normales que toman parte en la película—Olga Baclanova, por ejemplo — resultan anormales en el ambiente teratológico en que se desarrolla la acción. Hubiera sido mejor dejar a los «fenómenos» entendérselas por sí solos, sin perturbar esa especie de «limbo» en que los sospechamos sumidos.

Hoy se repite «Fenómenos» en el «Campoamor» en todos los turnos. En los de 5 y 30 y 9 y 30 actuará Roberto Rey—que, en vista del éxito obtenido, permanecerá una semana más en los programas—con la orquesta de los hermanos Castro y un conjunto de muchachas.

Francisco ICHASO.

NOTAS

UN GRAN ESTRENO EN EL «ENCANTO»

Hollywood por dentro. La vida íntima de las «estrellas». Los estrenos de las grandes películas, con asistencia de sus propios intérpretes. Las grandes fiestas bailables en el «Ambassador» y en las residencias privadas de los actores y las actrices mas opulentas. Toda esa vida rutilante y mundana de la magnífica ciudad del cinema, puede apreciarse en la producción «Los Cohens y los Kellys en Hollywood», que estrena hoy el «Encanto».

Se trata de una produción humorística, sumamente entretenida y amena, en la que se han intercalado las más lujosas y atractivas escenas de la vida hollywoodense.

Dos cómicos formidables—Charles Murray y George Sidney—, hacen los papeles de los dos cabezas de familia que deciden hacer una excursion para conocer Hollywood y gozar de su misterioso encanto. Las aventuras de ambos en Cinelandia son de una comicidad extremada.

Con ellos trabajan en este «film» June Clyde, Norman Foster, Dorothy Christy, Esther Howard, Emma Dunn y Luis Alberni.

En los turnos de 5 y 30 y 9 y 30 habrá, como de costumbre, numeros por aplaudida Orquesta del Teatro «Encanto», que constituye uno de los más grandes atractivos del coliseo más elegante y fresco de La Habana.

DEBUT DE OTERO EN EL «NACIONAL»

Debuta hoy en el Teatro Nacional, Otero, el inimitable intérprete de un tipo que ha hecho popular: el Gallego Aplatanado. Cada vez que la Compañía de Alhambra ha salido a los teatros de la Habana, Otero ha sido una de las figuras más destacadas en el elenco y tal vez el imán más fuerte en la taquilla. Otero ha conjuntado ahora con Mimí Cal y Morín un cuadro de variedades y con sus monólogos, diálogos y canciones ofrece al público media hora de grato solaz. Otero actuará toda la semana en el Nacional, y cada día presentará programa distinto.

Hoy sus dos números son «Dos palabras... por si es caso» y «Un Gallego Tenorio».

En la pantalla se exhibe la grandiosa película «Hay mujeres así...» por la exquisita actriz Ana Dvorak, que personifica a maravillas la fuerte personalidad de la protagonista.

Mañana miércoles se estrena «La maldita», por Sally O-Neil.

Pronto: «Trigueñita Peligrosa», «El pueblo ruge» y «El criminalista», todos estrenos en Cuba...

Los precios: 20, 30 y 40 centavos en lunetas.

UNA TANDA EXTRAORDINARIA EN «MARTI»

Esta noche se celebrará en este ventilado coliseo una segunda tanda extraordinaria. Ocupará el palco escénico :El cafetal», de Galarraga y Lecuona, cantado por la tiple Amalia Martos. Después, un gran acto de variedades por Caridad Suárez, Hilda Salazar, Margot Alvariño, Gaspar Betancourt, Gustavo S. Galarraga y otros. Luneta 30, butaca 20 y tertulia 10 centavos.

A las 8 y 45 «El Jibarito», último estreno de esta compañía, que sigue llenando a diario este simpático coliseo.

Mañana, en la sección de las 10 y 30, reaparición de la primer tiple cómica Julita Muñoz, con «El padre desconocido».

El jueves 21, a petición «Cecilia Valdés», la obra del año.

Próximamente: «El impuesto a los solteros», apropósito-revista de actualidad, en un acto, original de Agustín Rodríguez, y José S.. Arcilla, con música del maestro Gonzalo Roig.

En preparación: «La Habana que vuelve».

EL HOMENAJE A KARREÑO

Crece día a día—dicho sea sin alusiones a la frase de cliché—el entusiasmo por la función que, en homenaje al dibujante Karreño, está señalada para el próximo domingo, a las diez de la mañana, en el Teatro Neptuno.

Y esto es explicable. No se trata de una función simplemente, sino de homenajear mediante una mañana de arte auténtico, al joven artista cubano que ha efectuado una de las exposiciones artísticas más interesantes como preludio de su viaje a España.

Los artistas más valiosos de nuestra capital—y alguno extranjero, de gran fama, que ha de constituir gran aliciente—se han brindado con toda gentileza al mayor éxito de la fiesta. Fiesta que, sin duda alguna, habrá de dejar un grato recuerdo en cuantas personas asistan, que han de ser numerosas, ya que las localidades son solicitadas insistentemente.

Las entradas están a la venta, al módico precio de 30 centavos, en la Contaduría del Teatro Neptuno, en «El Encanto», el «Lyceum» y en las Redacciones de los periódicos capitalinos.

GACETILLAS

NEPTUNO. El escuadrón perdido. Ultimo día, 20 centavos

En la matinée continua que comienza a las 2 y por la noche de 8 a 11 y media, en Neptuno, últimas exhibiciones de la grandiosa película R. K. O. Radio, en la que figuran Mary Astor, Richar Dix, Von Stronhein y Joel Mac Crea, titulada «El Escuadrón perdido» que se exhibe a las 2 media, y 5 y media y 9.45 p. m. conjuntamente con la comedia «Vuelos y Vuelcos» y revista Metro. A las 5 y 8 y media se estrena «Dos soldaditos» por Jackie Cooper y Robert Coogan. 20 centavos entrando antes de las 9 p. m. y 30 después. Mañana miércoles: «La Bestia de la ciudad» por Joan Harlow y «El Pecado de Madelón Claudet». Sábado «El Campeón». El viernes función homenaje de despedida de Cuba del doctor Ortiz Tirado tomando parte: Rita Montaner, María Cervantes, Caridad Suárez, Gaspar Betancourt, Hilarión Cabrisas.

TRIANON. Dos soldaditos. Jackie Cooper

En las tandas de 5.15 y 9.45 se estrena la notable producción de la Paramount, interpretada por el precoz actor Jackie Cooper titulada «Dos soldaditos». En la tanda de 8.30: «La hija del Dragón» por Ana May Wong Sussue Hayakawa y Warner Oland. Mañana y pasado: nuevas exhibiciones de «El escuadrón perdido»

PRADO. Soriano Viosca en La tela

Con éxito sigue desenvolviendose la temporada de comedia iniciada en el Teatro Prado con la compañía que dirige el conocido actor Jose Soriano Viosca, actor de bien ganada reputación no sólo en las tablas sino en la pantalla cinematográfica. Para hoy a las nueve y media la graciosa obra en tres actos de Pedro Muñoz Seca y Pedro Pérez Fernández «La Tela», en la que se distinguen Soriano Viosca, Adelina Trujullo, Pilar Fernández, Carilal Castillo, Concha Arana, Bravo Segarra y el primer actor cómico Paco Lara. Esta temporada se ha iniciado a base de precios populares. Luneta las damas 20 centavos, Caballeros 30 centavos.

OLIMPIC. El ocaso de los czares

En tandas de 5.15 y 9.30 «El ocaso de los Zares en los 10 días que estremecieron el mundo» segun el libro de John Rood. En la tanda de las 8.15 «La Vida en broma» por Joe E. Brown. Precios 15 centavos antes de las 9. Después 20 centavos. Mañana «La Marca del Fuego».

RIVIERA. La bestia de la ciudad

En las tandas de las 5.15 y 9.45 se estrena la producción Metro interpretada por Walter Huston y Jean Harlow que se titula: «La Bestia de la ciudad», una revista y una variedad. A las 8.15 «Hazte rico pronto» por William Haines. Mañana «La bestia de la Ciudad» y «De parranda» por Reginald Denny.

REGINA. La isla maldita

La fecha de hoy señala un acontecimiento extraordinario en el Teatro Regina. Se estrena en Cuba la primera película dialogada con titulo en castellano del insuperable Richard Talmage, el más gentil, el más atractivo y el más arrogante de los galanes de la pantalla, titulada «La Isla maldita». El argumento de la película como todas las del género que cultiva el simpático actor, tiene alegría, distinción, lujo, juventud y un amor a flor de labio. Completa el programa otro estreno «Porque abandonan el hogar» por Helen Foster, el episodio numero 2, de la Serie Luchas de Búfalo Bill, titulado «Entre tribus enemigas» y «La Manzana de la Discordia», comedia en dos partes.

Precios 10 centavos damas y niños hasta las 7.30 y 20 centavos después.

RIALTO. La isla maldita

El cinema de las damas sigue la ruta triunfal que ha sabido trazarle la indiscutible pericia de su administrador Pedro Valcarce. Hoy cubre el programa el estreno en Cuba de la primera película dialogada que nos ofrece el insuperable Richard Talmadge, mejor conocido por «El Hombre Diablo» porque no hay imposible que no realice. «La Isla maldita» títulos de la nueva producción del genial y arrogante actor es un romance amoroso lleno de alegria y de vida con el encanto de ser dialogado con títulos en español. Se estrena además «Porque abandonan el hogar» drama por Helen Foster y el segundo episodio de la serie Luchas de Búfalo Bill, y La Manzana de la Discordia, comedia en dos partes.

VIVES. Vedado. La Hija del Dragón

Para hoy se anuncia el estreno Paramount, de la cinta, titulada «La Hija del dragón», en cuya interpretación toman parte Warner Oland, Ana May Wong y Sessue Hayakawa. Esta película será exhibida en los turnos de 5 y 30 y 9 y 45. En el turno de 8 y 30, se estrenará otra gran película, interpretada por el genio mayor de la pantalla Emil Jannings, Gary Cooper y Esther Ralston. Además en todos los turnos una variedad sincronizada. Precios. Caballeros, 20 centavos y damas y niños 10 centavos.

WILSON. Las luces de Buenos Aires

Comenzando con la comedia por Chester Conklin «Dos pájaros de cuenta», la variedad titulada «El sombrero de copa» y «Las luces de Buenos Aires» (a petición y por última vez), interpretada por Carlos Garcel, Sofía Bozan y Gloria Guzmán y «Tiempos de niño», comedia Paramount, interpretada por Jackie Coogan, y Mitzi Green.

A las cinco y cuarto p. m., la comedia «Dos pájaros de cuenta», la variedad «El sombrero de copa» y la regia producción toda en español «Luces de Buenos Aires», por Carlos Garcel.

ACTUALIDADES. Un amor prohibido

En matinée y noche, «Un amor prohibido», por Bárbara Stanwick y Adolphe Menjou, «La marca de la muerte», por Lupita Tovar y Buck Jones, un cartón y una variedad. Precios: 10 y 5 centavos. Mañana, «Embajador Bill.»

LIRA. Una hora contigo

En matinée y noche, «Una hora contigo», por Maurice Chevalier y Jeannette Mac Donlad. «Mi pecado», por Tallulah Bankoad, una revista. Precios, 10 centavos en matinée y noche. Mañana, «Los titanes del bosque.»

MAXIM.—«Amor Prohibido»

Presenta hoy en su turno de las 8.30 un magnífico programa. El estreno de la grandiosa cinta de la Columbia AMOR PROHIBIDO, cuyos protagonistas principales son Barbara Stanwyck, Adolphe Menjou y Ralph Hellany; y también se exhibe la sensacional cinta LA LEY DE LA FRONTERA, cuyos intérpretes principales son Lupita Tovar y Buck Jones, y una variedad.

CUBA. Mi último amor

Se exhibe hoy por última vez en las tandas de las cuatro y ocho y cuarto la cinta hablada en castellano con lindas canciones por Mojica, Ana María Custodio, Elvira Morla y otras estrellas de habla hispana, titulada «Mi último amor» precedida de un estreno de la Paramount, interpretado por Albert Prejean y Pola Illery, titulada «Bajo un techo de París.» ademas de una revista Fox Movietone y una comedia. Precios por la tarde, 10 los mayores y 5 los niños. Por la noche, 15 los caballeros, 10 las damas y 5 los niños.

INGLATERRA. El ángel de la noche

Comenzando con la comedia por Chester Conklin, «Limpieza general» la variedad «Melodías favoritas» y las producciones «El ángel de la noche», joya suprema de la Paramount, interpretada por Frederic Mach y Nancy Carroll, y «Alta traición», sensacional y emocionante super joya, interpretada por Florence Vidor y Lewis Stone.

A las cinco p. m., la comedia por Chester Conklin «Limpieza general», la variedad «Melodías favoritas», el Paramount Soun News de la semana y la magnífica producción por Nancy Carroll y Frederic March «El ángel de la noche.»

Cartel del día

POR LOS TEATROS

PRADO.— La tela, por la Compañía de Comedias a las 9.15.

MARTI.— El jibarito, a las 8.45. El cafetal y acto de variedades a las 10.30.

ALHAMBRA.— Caprichos de la fortuna a las 8.15. Luces de la Habana a las 9.30. Papá Cornelio a las 10.45.

POR LOS CINES

CAMPOAMOR.— A todas horas: Fenómenos con Leila Hyams, Olga Baclanova, etc., revista, comedia y presentación de Roberto Rey y Orquesta Hermanos Castro.

NEPTUNO.— Matinée y noche. El escuadrán perdido, Mary Astor; Dos soldaditos, Jackie Cooper.

ENCANTO.— A todas horas: Los Cohens y los Kellys en Hollywood (estreno), revista, comedia y cartón.

NACIONAL.— A todas horas: Hay mujeres así; comedias y debut del gallego Otero y su espectáculo.

RIALTO.— A todas horas: La isla maldita; Por qué abandonan el hogar; comedia y episodio.

REGINA.— La isla maldita; Por qué abandonan el hogar; episodio y comedia.

TRIANON.— Dos soldaditos; revista y muñequitos a las 5.15 y 9.45. La hija del dragón a las 8 y media.

GLORIA: «Guerra de Cuartel», «La Venganza de Tom» y «El Crimen de la calle Morgue».

STRAND.—5 y cuarto y 8 y media Titanes del Bosque, por William Boy.

RIVIERA.— La bestia de la ciudad a las 5.15 y 9.45. Hazte rico pronto a las 8.15.

OLIMPIC. El ocaso de los zares; la vida en broma; comedias.

VIVES.—La hija del dragón; comedia y revista.

INGLATERRA.— El ángel de la noche; Alta traición; comedias y revista.

IMPERIO.— Al compás de la hora; La rosa de Irlanda; comedia y revista.

WILSON.— Las luces de Buenos Aires; Tiempos de niños, comedia y revista.

LIRA.— Una hora contigo; Mi pecado; revista y comedia.

ACTUALIDADES. — Amor prohibido; La marca de la muerte y comedias.

LARA.— Al compás de la hora; Los pecados de los padres; comedia y revista.

MODERNO.— Gente alegre; Luces de Buenos Aires; comedia y revista.

UNIVERSAL.— Rascacielos; Sangre; Comedias y revista.

CUBA.— Bajo los tejados de París; Mi último amor y comedia.

ROJO.—No hemos recibido programa.

LINDBERGH.— Devoción; El pelo grande; comedia y revista.

VIOLETA.— Los titanes del bosque; La ley no escrita; Sólo para hombres y revista.

NIZA.— El expreso de Shanghai.

MENDOZA.— Hijos del ensueño; La dama atrevida y comedias a las 5 y 8.30.

CARRAL.—Aloha; revista y comedias.

Una corriente de aire es casi siempre el principio de un resfrío que bien puede convertirse en una pulmonía. Sin pérdida de tiempo defiéndase de este peligro tomando una dosis de

FENASPIRINA

que descongestiona los centros afectados y ataja el avance de la enfermedad

BAYER

Si es BAYER es bueno

Viboreñas

LA ORQUESTA ENSUEÑO

Salen hoy al interior de la República, como he dicho, las gentilísimas señoritas, mis admiradas amiguitas, que forman esta celebrada agrupación artística femenina, la primera en Cuba, para celebrar una «turné» en la que sabrán demostrar que los elogios que la crítica les ha dedicado, no es pura galantería y sí un reconocimiento a sus méritos artísticos.

Va al frente de la hermosa Orquesta Ensueño su bella Directora, violinista y cantante, Guillermina Foyo.

Blanca Amelia Foyo, pianista y trombón de vara.

Bertha Zinmermann, pianista.

Ana Foyo, pianista y saxofonista.

Merceditas García Cano, saxofonista y guitarrista.

Nena Pérez Alderete, trompeta, violín y canto.

Elisa Foyo, trompeta, guitarra, güiro y maracas.

Luisita García Cano, piano, banjo y clave.

Graciella Pérez Alderete, contrabajo y violoncello.

Y Estelita Foyo, la gentilísima Estelita, que tanto se destaca como la más excelente «dronista.»

Las acompañan mis distinguidas amigas las señoras Merceditas Cano de García y mi buena amiga Catalina, la amante mamá de las señoritas Foyo.

No podía faltar la monísima mascotica de la orquesta Ensueño, el graciosísimo niño Jorgito.

A la una de la tarde ,en una gran máquina será la partida, hasta la bella Perla del Sur, en la que mis vecinitas demostrarán que nunca he exagerado sus méritos.

Lleven el más agradable viaje y les auguro muchísimos éxitos.

LOS SANTOS DE HOY

San Vicente de Paúl, Patrono de las casas de Caridad y Santas Justa y Rufina.

Me complazco en saludar a la bondadosa dama «Justica» Martínez, esposa del apreciable convecino señor Eloy Pardo Hernández. Me encargan haga constar a sus amistades que se ven impedidos, contra sus deseos, de recibirlas.

El señor Justo López, fundador del Reparto del inolvidable Willy Lawton.

El más feliz día les deseo.

NUEVA ASOCIACION

Ha quedado constituída una denominada «Asociación de Antiguas Alumnas del colegio San Vicente», fundado y dirigido por mis cultas amigas Josefina, María y Asunción Citarella.

Esta nueva Asociación dedicará todas sus gestiones a realizar obras piadosas, a repartir víveres y ropas a los necesitados, llevarles medicinas y muchos consuelos, que tanto confortan.

Pero también celebrarán divertidos paseos, más sólo entre las antiguas alumnas sus componentas...

JORGITO LOPEZ VALDES

El simpatiquísimo tenorcito, amante hijo de mis buenos amigos los distinguidos esposos Caridad Valdés y el afamado ginecólogo doctor Manuel López Valdés, ha padecido una fuerte grippe de la que ya pronto estará completamente restablecido.

Con doble motivo lo felicito, y me felicito, pues Jorgito propónese cantar los couplets del nuevo «sonsonete» «Todo el mundo come panqué...», en una próxima fiesta.

LA PROXIMA MATINEE

La noticia que he dado a mis lectorcitas refiriéndome a la que se efectuará el domingo en el prestigioso Club de los Ferreteros, entre los que tantos buenos amigos cuento, me consta que mucho las ha entusiasmado.

Otra noticia, para aumentar su entusiasmo, las que se crean poder asistir, dirijan sus nombres y direcciones a sus amistades de la Directiva, para remitirles por correo la invitación que se exigirá.

Nuestra orquesta, (esta vez sin adjetivo...) «Broadway», a cuyo frente estará Felipito Hernández, es la encargada del programa, que tendrá muchísimas sorpresas, palabra.

LUIS SARDIÑAS

Tan apreciable joven, cuyas labores como secretario de la Juventud Atlética Viboreña tanto he celebrado siempre, por sus muchos aciertos y ejemplar actividad, ha presentado a la Directiva su irrevocable renuncia.

Es de respetarse su determinación, y sus motivos tendrá...

¿Qué hará esa Directiva? Es de sabios equivocarse, y de equivocados el rectificar. ¿Habrá quien lo sustituya?

Veremos!...

SARITA MARRERO

Tan graciosa y expresiva muñequita encuéntrase recluída en su residencia a causa de padecer una afección grippal, la que felizmente no es de cuidado. Por cuyo lamentable motivo Sarita no pudo recibir a sus amistades el día de su santo.

Yo deseo vivamente consignar cuanto antes la agradable noticia de su completo restablecimiento para verla de nuevo alegre y dicharachera.

OTTO OLIVERA E IBARRA

Este inteligente niño ha obtenido una de las dos medallas de oro que como premio otorga a los mejores cantores el Colegio Champagnat, que dirigen los Hermanos Maristas.

Es Otto otro de los «pinos nuevos» de ese gran colegio en el que se educan los hijos de nuestras principales familias.

Lo felicito junto con sus amantes padres, los distinguidos esposos señora Matilde Ibarra y el doctor José F. Olivera, así como también a mis cultos amigos los laboriosos Hermanos Maristas.

DR. JUAN MARIA GONZALEZ

Desde Pinar del Río, donde se encuentra tan estimado galeno, he recibido noticias de hallarse algo delicado de salud, por lo que se le hace imposible actualmente regresar y atender a su numerosa clienteia y asuntos personales.

Yo deseo recibir mejores nuevas del bondadoso doctor González, que de tantos afectos disfruta en la populosa barriada de Santos Suarez, para consignarlas y sean conocidas de sus amistades y clientes, lo que nos permitirá verlo pronto y de nuevo entre nosotros.

«BOLITA» LOPEZ PEÑALVER

La linda y muy graciosa «japonesita» celebró el domingo su cumpleaños, mejor dicho, sólo los cumplió, pues no los celebró con fiesta alguna, por encontrarse reponiendo su amantísima abuelita, mi respetable y bondadosa amiga Caridad Valdés viuda de López Algarra, y su primo el simpatiquísimo «Jorgito» López Valdés, que ha padecido una fuerte grippe.

Yo tuvo el gusto de ir a saludarla, y pude ver cómo el parlanchiín teléfono no cesaba de llamarla, interrumpiendo frecuentemente nuestra interesante charla, en la que la gentilísima «Bolita», pone a prueba su gran ingenio y cultura.

Muchos años de muy dichosa vida deseo a quien como ella es tan acreedora a disfrutarlo así, viendo realizadas todas sus más suspiradas aspiraciones.

CASINO VIBOREÑO

René R. Ojea, mi activo Attaché, continúa demostrando ser el competente secretario de este novel Casino, que tiene por insustituible presidente a Edulfo Ruiz Medina.

Y raro es el día que no me comunica alguna interesante noticia del baile exclusivamente para los socios y sus familiares que se celebrará la noche del 31 del actual en su feudo de Cocos, antiguo local del Cuba Tennis Club.

Tal es su entusiasmo que figurándose el «ingeniero» de las obras que se realizan, principalmente en los terrenos, se le ve dando órdenes y hasta prestando su personal concurso, por lo que están muy adelantadas.

Para la aceptación de socios, pueden dirigirse a los teléfonos I-1346, de Edulfo e I-3433 de René, en la seguridad de que serán debidamente atendidos.

Puedo asegurar que existe mucho entusiasmo para ese gran baile del Casino Viboreño.

PROGRAMA SEMANAL

Complacidas siempre mis constantes lectorcitas, dándoles a conocer el del Gran Cinema.

Hoy, martes, la egregia Crawford y Roberto Armstrog en la dramática cinta «La mujer que perdió su alma», y «Compañeros.»

Miércoles, día de las damas y las flores: Ronald Colman en «Raffles» y Gloria Swanson von Velvin Douglas en «Esta noche o nunca.»

Las señoras y señoritas serán obsequiadas por el joven Manolo Cofiño con sus más delicadas flores, y el señor Marcial, de «Tosca», con finos dulces, además de otros obsequios.

Jueves: «Cita trágica» y «Mi último amor.»

Viernes: «Todo por las noticias» y «Mi último amor.»

Sábado: «Los cosacos de la muerte» y «Aloha.»

Domingo: «Diamantes en bruto», «Gilberto el gigante», «El terror de las selvas», «Capitulación» y «El carnet amarillo», en las dos tandas de la tarde y en la de la noche, con tres estrenos.

El lunes, «La máscara amarilla», con la orquesta de Tomás Valdés y su cantante.

Urbano DEL CASTILLO

Detrás de la Pantalla

(Por HARRISON CARROLL)

HOLLYWOOD, julio 18 (King F. Syndicate, Inc.)—«Silbando en la Oscuridad», será, probablemente, la próxima película que haga Harold Lloyd. Después de muchas idas y venidas, llenando de apuntes y signos cabalísticos infinidad de cuartillas, el insigne comediante cree sacarle partida a esta tesis medio misteriosa y cómica. Es muy seguro que las situaciones cómicas, las hilarantes escenas, ya las tenga plancadas Harold. La obra escénica la vió en un teatro local y le ha asegurado a Joe Schenck que se compromete a llevarla a la pantalla bajo su responsabilidad. El insigne protagonista de «El Nietecito», «El Hombre Fuerte» y otras versiones no menos divertidas, es de por sí solo un buen reclamo.

Harold Lloyd

Scheneck, que es hombre conmonatorio y de impulsos irresistibles, quiso que Harold Lloyd se dedicase en seguida al trabajo; pero ningún requerimiento del director le convenció. Al siguiente día embarcó rumbo a San Francisco a presenciar el campeonato inter-colegial en compañía de Douglas Fairbanks, Hawks y Morley Drury, famoso ex quarter back de la Universidad Sur de California.

—X—

El otro día un grupo de los que trabajan para la Universal estaba tratando asuntos insignificantes (entre peliculeros, mientras más huera la conversación, tiene mayor atractivo) cuando acertó a cruzar a la vera Tom Mix.

—La cosa más curiosa que he oído o, mejor dicho, que he visto y oído, fué anteayer en este mismo lugar. Habían como diez «cow boys» tirados en suelo y ladrando ásperamente como perros viejos. Los contemplé un momento y opté por reírme también, pero siempre en la más completa ignorancia. No podía imaginar el motivo de aquella escena canina tan bien imitada para hecha por «cow boys».

Ayer me informaron que era una costumbre del Oeste, cuando a un compañero le ocurre algo penoso. Pues ese compañero era yo. Cuando llegué al cuarto me sorprendió ver que mis pantalones se hallaban descosidos por la parte de atrás, ¡donde menos se piensa...!

CHARLAS DEL BOULEVARD

Los fotógrafos no pudieron obtener ningún «close up» de Helen Hayes cuando llegó aquí para actuar como protagonista de la película «El adiós de las armas». La razón era muy sencilla. Hace pocos días entró en una Sala de Belleza en la ciudad de Chicago, a fin de que le hicieran, lo más rápido posible, un rizado permanente. Y claro, le quemaron parte de sus cabellos y con la chamusquina no quería que la vieran sus amigas. Más obvio no puede ser el motivo de huir de las cámaras fotográficas.

—X—

Después de una separación de siete meses, (la más larga desde su matrimonio) el marido de Irene Dunne, doctor Francisco Griffith, estará aquí unos días durante sus tres semanas de «visita reglamentada» Ambos irán a Del Monte.

—X—

Una de las pocas apariciones de Charlie Chaplin en Hollywood a la fecha fué cuando le hizo una visita reciente a Marion Davies en su «set» de la M. G. M.

—X—

La puerta de la oficina de Adela Rogers Hyland en la R-K-O, tiene estampado su nombre y más abajo: «El Punto de Vista de la Mujer».

Hay otro famoso letrero en la puerta de la oficina de Dorothy Parker, a la izquierda, en la M. G. M.. «Si viene a ver a Mr. Thalberg, volverá la próxima semana».

—X—

El regreso de Erich von Stroheim a fin de dirigir «Cantando Broadway abajo», le será beneficioso probablemente a Marion Nixon.

—X—

Al encontrarse Luise Dresser con Sophie Kerr en los Studios de la R-K-O, trataron sobre algunos temas cinegráficos, incluyendo la próxima cinta que hará Louise: «Un Hombre Sencillo y su Esposa». También tomará parte importante en ella Sophie Kerr. Después de estrenada se irá definitivamente para New York.

—X—

Es lamentable que no le concedan una audiencia a José Antonio Casares en la Universal.

Este buen muchacho de Centro América vino haciendo todo el camino desde San Salvador a Hollywood en muy difíciles escalas económicas, creyendo que el tipo preconcebido de actor para la cinta «El Muchacho Sonriente», era él.

Casares es hijo del jefe de la Compañía Nacional de Teléfonos de San Salvador y desde que estaba en el colegio mostró sus aficiones al teatro. Ha pasado parte de su vida con los indios de la América Central y presume que entiende la psicología de esta raza primitiva.

—X—

Varias compañías cinematográficas están detrás de la novela de Polan Banks «Brief Raptures»; pero con seguridad la atrapará la Metro Goldwyn Mayer. Se tiene la casi absoluta certeza, que será el principal «role» para Joan Crawford. Hasta ahora, no hay más que una sola historieta para filmar en la Metro con Mrs. Douglas Fairbanks: «Lost». También ha sido mencionada para encarnar la protagonista de «La Educación de una Princesa».

Joan Crawford

—X—

¿NO SABIA USTED?

Que Edmund Lowe hizo su debut teatral en Los Angeles con la producción «El Rapaz»?

M.E.C.D. 2016

Crónica Habanera

(Viene de la Página CINCO)

UN ORGULLO DE CUBA

Emilita Estivil

Pro Arte Musical presentará el próximo día 31, en la escena del Auditorium, a la notable violinista cubana Emilita Estivil.

La sociedad habanera y los círculos musicales esperan este concierto con verdadero interés. Cinco años estuvo nuestra ilustre compatriota en París estudiando bajo la dirección del maestro Thibaud, habiendo obtenido los laudos de la crítica extranjera en audiciones ante los públicos de Bélgica, Holanda, España y Francia.

Emilita Estivil salió de Cuba cuando casi era una niña, pero ya conocida de nuestro público que la reputaba de talento excepcional y temperamento exquisito; una gran promesa entonces, hoy convertida en la gran violinista que oiremos el día último de este mes en el Auditorium.

Hará su presentación la señorita Estivil acompañada de la Orquesta Sinfónica, con el concierto de Beethoven y la Sinfonía Española de Lalo.

EN EL CLUB DE COMUNICACIO NES

El sábado por la noche se celebrará en esta asociación la fiesta organizada «Pro-Hijas de Fontanills».

La mitad del producto de este beneficio se dedicará a la adquisición de bonos para liberar la residencia que han heredado de su padre.

La orquesta «Los Piratas» del maestro Maya, la de Belisario López y el Septeto «Rojo» están contratadas para ese día.

Las entradas para caballeros, que sólo cuestan un peso, se encuentran a la venta, pudiendo adquirirse en la referida sociedad.

EXPOSICION

El jueves 21, a las cinco de la tarde, será la apertura de la gran Exposición Anual de pintura, dibujo y de artes prácticas o aplicadas.

Estos trabajos artísticos se expondrán en los salones de las Galerías de Arte, de la calle de San Rafael.

Armando Maribona, dibujante y literato bien conocido, dirá unas palabras preliminares en el mencionado acto.

CLUB NAUTICO DE BARACOA

Otra concurrida matinée ofreció el domingo pasado la simpática sociedad que tiene su edificio en la Playa de Baracoa.

El baile comenzó a las tres de la tarde, amenizándolo la orquesta Jigg-s.

Ofrecemos la siguiente relación de los asistentes a esta matinée:

Grupo organizado por la señorita Juana Luisa Cabarrocas y el doctor Carlos Carbonell; Julita Arellanos y Honorato Coletti; Ofelia Cabarrocas y Raúl Rodríguez; Margot Abreu y Arturo de la Solana; Alina Fuentes Duany y Raúl Sellén; Margot Lancís y Mario Ruiz; Rosario Arellano y Luis Díaz Horta.

Señor M. Eléizegui, con las señoritas Díaz de Villegas y Eloísa Angulo.

Señoritas Maruja y Antonia Bello, Victoria Corpeño.

Jorge Godina y señora; doctor López del Castillo y señora; doctor Fidel Vidal y señora; doctor Sánchez y las señoritas Aurora y Esther Godínez.

Señora del doctor Carbonell; Lola F. viuda de Abreu; señora de Galletti; señora de Aizcorbe; señora de Justiz; señora de Mesa; señora de Pérez y señora de Rodríguez.

Delia Valdés Miranda de Preval; Laide Valdés Miranda de Páez; Lucila Díaz Sedano de Céspedes; Carmen Delgado de Alonso; señoras de Cabarrocas, de Cartaya, de Gutiérrez, de Llorent y de Ortiz.

Entre las señoritas: Nena Zorrilla, Rosita García, Nena y Carmela Rueda, Silvia Justiz, Lydia y Berta Galletti.

Aida Falcón, Anita Brito, María Australia Casalins, Antonia Guillot, Modesta Mokarzel, Hilda González.

Leonor y Matilde Cuervo Rubio, Carmita Alonso, Berta Pérez, Elenita Díaz Sedano, Amadita Fleitas.

Elenita Mesas, Graciela Rodríguez, Lilliam González, Elba Delgado, Violeta Pérez, Elda Pérez.

Amadita López, Sara Lozano, Emilia Tejeiro, Adelaida Jiménez Rojo, Amparito Menéndez.

Antonia Guilló, Mariana Díaz Rivera, Vicentica Gutiérrez, Magda Cuervo.

Y este grupo: el señor Alberto López Silvero con las señoritas Ondina Valdés Miranda y Modesta Fernández Aguirre.

NOMBRAMIENTOS

La señorita Martha Andrews ha sido designada profesora de bailes clásicos y modernos de la Academia de Bellas Artes adscripta al Conservatorio «Carnicer-Torres».

La señorita Andrews, ha figurado con frecuencia en numerosas funciones teatrales, distinguiéndose por su arte coreográfico.

RESTABLECIDO

Se encuentra de nuevo dedicado a sus labores del DIARIO, nuestro querido compañero el señor don Vicente Loriente, secretario de la Dirección.

Don Vicente, como cariñosamente lo llamamos en esta casa, guardó cama varios días víctima de la epidemia de grippe que padece la ciudad de poco tiempo a esta parte.

NACIMIENTO

El hogar del doctor Rogelio Ribas Bermúdez y de su esposa, la señora Piedad Catalá, se ve hoy alegrado por la feliz llegada de un hermoso niño, primogénito del distinguido matrimonio.

INSTITUTO PARA CIEGOS «VA RONA SUAREZ»

Mañana, a las cinco de la tarde, se verificará la rifa en el Hotel «Nacional», a beneficio de esta Institución.

El primer premio consistirá en un billete de a cien pesos y el segundo en uno de a cincuenta. Un niño, perteneciente al asilo, extraerá las bolas que habrán de decidir los premios.

La señora Emma Cabrera de Jiménez Lanier, que viene fungiendo de presidenta, y la señora Graciela Ruz de Brandt, ruegan una vez más, por este medio, a las personas que tienen en su poder papeletas para la rifa sin haber satisfecho el importe de ellas, que tengan la bondad de devolverlas rápidamente o remitir su importe a los organizadores de la rifa benéfica.

Edel FARRES

Arévalo pronunciará una conferencia en una sociedad obrera

En breve, la Unión Federativa celebrará un mitin para pedir la libertad de los trabajadores

El sábado ofrecerá en el local de la Sociedad de Conductores de Carros de la Habana, Concha 7, una conferencia el señor J. Arévalo, que fué como delegado obrero a la Conferencia Internacional del Trabajo celebrada en Ginebra y a la Conferencia Sindical de Berlín, recientemente.

Informará de la labor realizada en dichas conferencias sobre asuntos del trabajo.

LA UNION FEDERATIVA OBRERA

El Ejecutivo de esta organización convocará en breve a un mitin, a los obreros afiliados a sus uniones y al pueblo, para formular en dicho acto una exposición al Gobierno, sobre la libertad de los obreros y se pedirá al Congreso la promulgación de algunas leyes, reglamentando la jornada de 40 horas semanales, el maquinismo moderno, y la aplicación de los Convenios de Trabajo.

PROXIMO CONGRESO OBRERO

El segundo Congreso Obrero organizado por la Unión Federativa Obrera se celebrará el 10 de octubre en la ciudad de Cienfuegos. Así lo acordó ya el Ejecutivo de la Unión Federativa, la cual estará representada por varios de sus miembros.

El DIARIO Hablado

es símbolo de progreso y de eficiencia, y de suprema comodidad y beneficio para el radioyente y el anunciante avisado, que entrega al éter la difusión de la bondad de sus productos.

TRIBUNAL CALIFICADOR

PEDRO A. BARILLAS.-Especialista en Avitaminosis y Enfermedades del Estómago. Hospital Municipal "Freyre de Andrade" Quinta de Salud "La Purísima Concepción" de la Asociación de Dependientes del Comercio.

Dr. ALFREDO FIGUERAS.-Comandante Médico, Sanidad Militar, Ejército Nacional.

Dr. CLEMENTE INCLAN.-Especialista en Enfermedades de Niños. Catedrático de la Escuela de Medicina, Universidad Nacional.

Dr. LUIS DE SOLO.-Abogado. Bufete De Solo y Cárdenas.

Sr. EMETERIO ZORRILLA REBOUL.-Representante a la Cámara, Presidente de la Cía. Cervecera Internacional, S. A.

Actuará como Notario:
Dr. Adolfo Delgado y Longe

Cualquiera persona puede enviar varios NOMBRES, todos distintos y las veces que desee. Los Concursantes colocarán el NOMBRE que sugieren en un sobre cerrado que dirigirán a la Compañía Cervecera Internacional, S. A., Puentes Grandes, Habana, y que contendrá, además de la fecha de su envío, el nombre y la dirección de su autor. ESTE SOBRE TENDRA QUE LLEVAR BIEN PEGADA EN EL REVERSO, UNA ETIQUETA DE NUESTRA TRIMALTA CON LAS 5 ESTRELLAS, PARA QUE SE DISTINGA FACILMENTE Y PARA QUE SEA TOMADO EN CONSIDERACION EN ESTE CONCURSO. Se pueden enviar en un solo sobre, cuantas etiquetas de nuestra TRIMALTA uno quiera, pero no se considerará más que UN SOLO NOMBRE POR CADA ETIQUETA así enviada. Estos sobres pueden ser enviados directamente por correo a nosotros o entregados a cualquiera de nuestros Agentes, quienes se encargarán de hacerlo llegar a nosotros. Los fallos del Tribunal Calificador son terminantes e inapelables. Los NOMBRES seleccionados en cualquiera de los escrutinios quedarán como propiedad exclusiva de la Compañía Cervecera Internacional, S. A., sin remuneración adicional alguna. Para obviar imitadores, los NOMBRES premiados serán publicados solamente a la terminación del Concurso. Los autores de estos NOMBRES, sin embargo, serán dados a conocer después de cada escrutinio. Si se reciben dos NOMBRES iguales que merezcan un premio, solamente se considerará para el premio al que se haya recibido primero.

— 51 PREMIOS —

A LA TERMINACION DE CADA MES, MIENTRAS DURE ESTE CONCURSO, EL TRIBUNAL CALIFICADOR ESCOGERA, DE LOS NOMBRES ENVIADOS, LOS DIEZ MAS APROPIADOS. LOS AUTORES DE LOS DIEZ NOMBRES ASI ESCOGIDOS, RECIBIRAN EN SU DOMICILIO QUINCENALMENTE, UNA CAJA DE TRIMALTA DURANTE UN AÑO.

TODOS LOS NOMBRES ASI PREMIADOS SERAN NUEVAMENTE CONSIDERADOS EN EL ESCRUTINIO FINAL PARA QUE DE ENTRE ELLOS EL TRIBUNAL CALIFICADOR DECIDA SOBRE EL NOMBRE QUE SERA ACEPTADO PARA AGREGARLO A NUESTRA TRIMALTA.

ESTE NOMBRE, FINALMENTE ACEPTADO, RECIBIRA EL GRAN PREMIO DE UN MIL PESOS.

Los escrutinios mensuales serán celebrados los días: Julio 29, Agosto 31, Septiembre 29, Octubre 27 y Noviembre 30 de 1932; los resultados serán publicados inmediatamente después. El escrutinio final será celebrado el día 30 de Diciembre de 1932 y el beneficiado con el premio de UN MIL PESOS por haber sugerido el nombre finalmente aceptado, se dará a la publicidad inmediatamente después.

RECORDATORIO

El primer escrutinio mensual será celebrado el día 29 de Julio de 1932. Ya hemos recibido un sin número de sobres con NOMBRES sugeridos. ¿Há enviado Vd. el suyo? Si no lo ha enviado todavía. HAGALO HOY MISMO

¡NUEVOS MERITOS NUTRITIVOS!

(3)

La Ciencia de la Nutrición es una Ciencia positiva, basada sobre hechos definidos y fijos, y que aplica estos hechos para asegurar una BUENA SALUD.

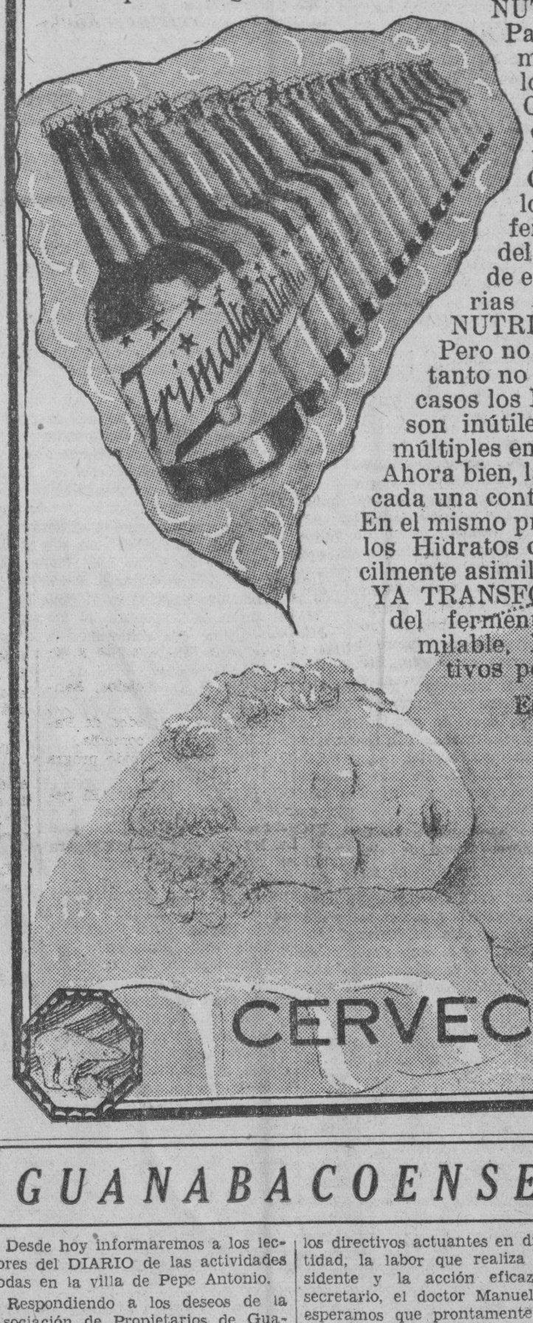

NUTRIR no es solo alimentar, como no son Nutritivos todos los alimentos. Para que un alimento sea Nutritivo, este debe ser asimilable, debe inducir, promover y contribuír al crecimiento normal del cuerpo, y aportar y reemplazar lo que éste desgaste, pierda y expele.

Casi las tres cuartas partes de la alimentación diaria del hombre consiste de Hidratos de Carbono en forma de féculas y almidones, papas, granos de cereales, pan, etc. Sin embargo, el organismo no puede asimilar estos Hidratos de Carbono tal como se presentan en estos alimentos. Hace falta algo más que los transforme en materias asimilables y por ende nutritivas. Este algo son los fermentos que deben ser suministrados por las mismas glándulas digestivas del hombre en la saliva, en el jugo pancreático y en el jugo intestinal. La función de estos fermentos es precisamente transformar los Hidratos de Carbono en materias que el organismo pueda fácilmente asimilar y para que el cuerpo se pueda NUTRIR de ellos.

Pero no siempre actúan debidamente estos fermentos digestivos en el hombre, y por lo tanto no siempre transforman los Hidratos de Carbono en materias asimilables. En tales casos los Hidratos no nutren, sino pasan simplemente por el aparato digestivo, y no solo son inútiles para la nutrición, sino que causan desórdenes intestinales que provocan múltiples enfermedades.

Ahora bien, las TRES MALTAS que empleamos para la fabricación de nuestra TRIMALTA, cada una contiene Hidratos de Carbono y, además, unos fermentos que los hacen asimilables. En el mismo proceso de la fabricación de nuestra TRIMALTA, estos fermentos transforman los Hidratos de Carbono en Dextrina y Maltosa, materias que el organismo puede muy fácilmente asimilar. NUESTRA TRIMALTA CONTIENE, PUES, HIDRATOS DE CARBONO YA TRANSFORMADOS EN FORMA ASIMILABLE Y NUTRITIVA, gracias a la acción del ferménto de la Malta o de la "DIASTASA", y éstos así transformados en forma asimilable, NUTREN, aún cuando existan deficiencias digestivas ó cuando los jugos digestivos permanezcan inactivos.

Este es OTRO SECRETO del gran valor Nutritivo de nuestra TRIMALTA.

TOMAR TRIMALTA EQUIVALE A TOMAR SALUD

NUESTRA TRIMALTA NO ES UNA MEDICINA, ES UN ALIMENTO REGENERADOR

CERVECERIA Polar HABANA

GUANABACOENSES

Desde hoy informaremos a los lectores del DIARIO de las actividades todas en la villa de Pepe Antonio.

Respondiendo a los deseos de la Asociación de Propietarios de Guanabacoa y suscriptores del DIARIO, que se han interesado en ello, iniciamos con estas «Guanabacoenses» nuestras actividades informativas, en persecución de la defensa de los intereses todos de la villa.

Un saludo afectuoso para todos y comencemos.

INTERESANTE BODA

Para el viernes de la presente semana está señalada la boda de los distinguidos y muy apreciados jóvenes, señorita Pinito Alós Pérez y Joaquinito Masip Parra, primogénito éste de nuestro querido alcalde municipal, señor Joaquín Masip.

Con la promesa de dar más amplios detalles en venideras informaciones, hacemos llegar a esa enamorada y bien querida parejita nuestras anticipadas felicitaciones, unidas a los votos más sinceros y sentidos por sus felicidades.

EN LOS ESCOLAPIOS

El pasado viernes, se celebró en uno de los más atrayentes teatros de la barriada capitalina de la Víbora, una interesantísima fiesta escolar.

El reparto de premios a los alumnos de las Escuelas Pías de la Víbora, sucursal ésta del acreditado y legendario plantel calasancio de esta villa de Guanabacoa.

Con un ameno e interesante programa desarrollado y cumplido en todas sus partes, tuvo efecto dicha repartición de premios.

Lleguen hasta la Comunidad Escolapia de Guanabacoa y especialmente hacia su Rector, el amigo distinguido y apreciado, Rvdo. P. José Castelar, las más sentidas y calurosas felicitaciones por ese nuevo triunfo de la Escuela Pía.

LOS PROPIETARIOS

La Asociación de Propietarios, Comerciantes e Industriales de Guanabacoa, actualmente presidida por el distinguido amigo nuestro, señor Carlos del Corral, se activa consecutivamente en persecución de lograr con la reorganización de aquella e implantación de servicios en favor de sus asociados, el mayor auge en dicha Asociación.

Dados los deseos que animan a los directivos actuantes en dicha entidad, la labor que realiza su Presidente y la acción eficaz de su secretario, el doctor Manuel Alonso, esperamos que prontamente recobre sus actividades todas la Asociación de Propietarios.

Lo que redundará en beneficio de todos, pues sabido es que la Asociación de Propietarios, en sus muchos años de constituída, ha rendido siempre labor eficaz en provecho de los intereses generales de Guanabacoa.

Adelante, pues.

JUEGOS DE BASKET

Cada día es mayor la animación deportiva en esta Villa, por el juego de basket, existiendo quintetos tan importantes como los de «La Cotorra», «Caballeros Católicos», «Pepe Antonio' y otros, así como los integrados por infantiles y los de damitas deportistas, que son ya varios y que en conjunto van atrayendo hacia ellos la animación y expectación local.

Los elementos del «Pepe Antonio» acaban de construir un nuevo floor en sitio céntrico y adecuado y asimismo se hacen innovaciones señaladísimas en el campo de deportes de los Caballeros Católicos de Guanabacoa.

Todo ello hace presumir que dará una nota sobresaliente entre los amantes del basket, la villa de Guanabacoa.

Cuenten con nuestro efectivo y desinteresado apoyo.

Y reciban todos esos teams, sus directivas y cooperadores, nuestros aplausos bien merecidos.

PROXIMA FIESTA

Para el lunes de la entrante semana prepara la Sección de Patria y Cultura, de la Unión de Caballeros Católicos de esta villa, una fiesta literario-musical interesante como todas las anteriormente celebradas en dicha Unión.

Oportunamente habremos de dar a conocer el programa que se confecciona, para esa fiesta cultural.

EN LA COTORRA

Muchas son las reformas que se vienen efectuando en los amplios y bellos jardines de «La Cotorra», donde su propietario, el amigo bien estimado señor Claudio Conde, se propone celebrar bellas fiestas de verano, preparando así la próxima temporada del tourismo.

En futuras informaciones de estas interdiarias «Guanabacoenses» prometemos amplios detalles de esos proyectos.

Interesantes todos y de beneficio general para Guanabacoa.

DE NUESTRA COMUNICACION

Tema preferente habrá de ser para nosotros el de cooperar al mejoramiento, tan necesario, de nuestra comunicación con la capital.

Tenemos ya en nuestro poder notas varias, todas ellas sensacionales acerca del próximo restablecimiento de una de las más ventajosas cómodas y eficaces vías de comunicación con la Habana.

De ello nos habremos de ocupar preferentemente en las «Guanabacoenses» próximas.

Hasta la próxima.

Juan de D. Carreño.

¿TOSE?
PRUEBA GRATIS
ALQUITRÁN Legítimo de
PINO POR SARRÁ
Sólo una muestra a cada persona mediante la presentación de TRES PERIODICOS COMPLETOS en la Droguería Sarrá.

†

R. I. P.
EL JOVEN
CAYETANO BUIGAS y SANS

Que falleció en La Habana el día 21 de junio de 1932.

Y debiendo celebrarse honras fúnebres por el eterno descanso de su alma, mañana, miércoles 20, a las nueve de la mañana en la Iglesia del Sagrado Corazón, Reina y Belascoaín, los que suscriben, sus padres, invitan a las personas de su amistad a tan piadoso acto.

Habana, 19 de Julio de 1932.

Cayetano Buigas y Lloveras.
Mercedes Sans de Buigas.

UN LIBRO UTIL EN EL HOGAR

La cocina tuvo siempre una importancia capital para toda ama de casa que sienta el deber de gobernar bien la suya, pero la tiene con mayor motivo en tiempos de crisis económica, en los cuales los presupuestos domésticos necesariamente se restringen.

Esta circunstancia hace más útil de lo que por sí lo es—siéndolo mucho—el «Manual de la cocina moderna» editado por la distinguida señora Ernestina Varona de Mora, hija del sabio filósofo Enrique José Varona y esposa del ilustre periódista Gastón Mora, estimadísimo compañero nuestro.

No se trata de un libro de cocina común y corriente, de esos en que se dan fórmulas más o menos prácticas para la preparación de platos selectos que ofrecen deleite al paladar, pero cuya aplicación, sin poseer conocimientos previos del arte culinario, está expuesta casi siempre al fracaso.

Con este libro de cocina cualquiera que tenga un poco de buen sentido, porque producto de la personal experiencia de la autora, ésta no se limita a enumerar los ingredientes que llevan los guisos, sino que fija las cantidades dando medidas exactas, y el tiempo de cocción que requieren, se tiende verdaderamente a enseñar y, a la vez, a evitar el dispendio en que caen las personas que ensayan. Ambas cosas son de primordial importancia y contribuyen a hacer más recomendable la obra, puesto que ateniéndose a ella es posible hermanar la economía con el placer de la mesa.

Alguien ha dicho, pensando que desde Lúculo a nuestros días, sin excluir los del romanticismo, hubo glotones y gastrónomos, algunos ilustres, que «al hombre por el estómago»; y atendiéndose a eso, no han sido escasas las mujeres que con su arte en la cocina, se adueñaron de un corazón y conquistaron lo que dedaseaban. Cuentase, por ejemplo, que al compositor Rossini, gran «gourmet», como Dumas, cuando se hallaba en París y estaba en el apogeo de su fama, se le presentó una muchacha extranjera ofreciéndosele, para cocinera, con tanta insistencia, que el Maestro la tomó a prueba. En efecto, guisaba platos deleitosos, y mientras manejaba las cacerolas, cantaba maravillosamente las partes de tiple de las óperas rossinianas más en boga entonces. Fijó en ello la atención el autor del «Barbero de Sevilla», y pronto advirtió que en la fámula había una «diva». Total, pues no es cosa de referir por completo la anécdota, que la cocinera no era tal cocinera aunque ciertamente conocía a la perfección el oficio, sino la García, soprano española que se valió de aquella estratagema para hacerse oír del insigne músico y ver si alcanzaba su protección, como la obtuvo, ingresando en la Opera Cómica.

Volviendo al libro, diremos que siguiendo al pie de la letra las indicaciones que contiene, no hay posibilidad de preparar condimentos insípidos, porque da instrucciones claras y concretas para el empleo de los ingredientes que lleva cada plato; como no hay tampoco posibilidad de que queden faltos o pasados de cocción, porque da también el tiempo que deben estar al fuego e indica el grado de calor alterno que requieren. Todo está expuesto con tal precisión y claridad, que sólo por descuido cabe que se malogre un guiso. Desde cualquier punto de vista que se la analice, es esta una obra esencialmente práctica, con la inapreciable ventaja de estar seleccionadas las fórmulas con un criterio ecléctico, para que satisfagan todos los gustos gastronómicos, atendiendo siempre, cuidadosamente, a la economía doméstica.

El «Manual de la cocina moderna» no contiene los defectos en que según indica cortésmente «Un viejo cocinero» en las «Dos palabras» con que lo prologa, caen casi todos los escritos sobre la materia. Los centenares de fórmulas que ofrece—gran parte de repostería—no resultan complicadas aunque se trate de los platos más difíciles, sino por el contrario, «comprensibles y fácilmente aplicables para cualquier persona que desee cocinar bien». No hay duda de que «este libro es una buena contribución al arte culinario» y que «la autora, por sus actitudes naturales y aficiones al mismo, lo conoce y domina tanto teórica como prácticamente». Hemos dicho que la obra de la señora Varona de Mora es útil en el hogar; pero más exacto es decir indispensable para ayuda de las amas de casa.

R. de U.

M.E.C.D. 2016

ESCENARIO Y PANTALLA

«CAMPOAMOR». «FENOMENOS»

UN panorama teratológico de la humanidad. He aquí, ni más ni menos, lo que es esta película. ¿Qué es un monstruo? ¿Una equivocación de la naturaleza? ¿Un juego trágico y cruel? ¿Una manera sarcástica que ensayan las fuerzas naturales para vengarse de la pequeñez infatuada del hombre?

En estas «ocurrencias» trágico-grotescas de la naturaleza es donde palpamos la inutilidad del esfuerzo humano por reducir la vida a fórmulas científicas. No es sólo en el arte donde hay que contar con lo arbitrario; la biología tiene también su capítulo de excentricidades. A la más puntual esquematización escapan siempre el monstruo en lo físico, el genio en lo espiritual.

Viendo la colección de «fenómenos» humanos que exhibe esta película se piensa que la naturaleza se siente a veces artista, artista demoniaca y truculenta, que, como Goya en sus postrimerías, se complace en desiñar monstruosidades. Las hermanas siamesas, unidas por la región lumbar; el hombre sin extremidades, que arrastra su torso como un reptil; la mujer barbuda; el ser bisexuado, mitad hombre, mitad mujer; el enano que, por distracción celular, dejó de crecer; el gigante que, por un olvido de signo contrario creció demasiado; la mujer-pájaro, el hombre que se traga las espadas: pobre gente cuya miseria física es, como el rédito usurario con que la vida cobra sus préstamos de belleza, de salud, de alegría y de fuerza. Y nada decimos de los idiotas que con cara de tales se pasean por esta película, porque ellos nos parecen menos desgraciados que muchos que pululan por las calles y que por tener rostros graves, de venerable apariencia, no pueden explotar su idiotez, teniendo que limitarse a padecerla y a hacérsela padecer a los demás.

Todo el «film' es un pretexto para ese desfile de aguafuertes macabros. El cine, con su pluralidad de recursos, ha logrado la contribución de todos los circos y barracas. La trama no tiene otro propósito que enlazar de alguna manera aquellas imágenes de la miseria física del mundo.

En cuanto a los seres normales que toman parte en la película—Olga Baclanova, por ejemplo — resultan anormales en el ambiente teratológico en que se desarrolla la acción. Hubiera sido mejor dejar a los «fenómenos» entendérselas por sí solos, sin perturbar esa especie de «limbo» en que los sospechamos sumidos.

Hoy se repite «Fenómenos» en el «Campoamor» en todos los turnos. En los de 5 y 30 y 9 y 30 actuará Roberto Rey—que, en vista del éxito obtenido, permanecerá una semana más en los programas—con la orquesta de los hermanos Castro y un conjunto de muchachas.

Francisco ICHASO.

NOTAS

UN GRAN ESTRENO EN EL «ENCANTO»

Hollywood por dentro. La vida íntima de las «estrellas». Los estrenos de las grandes películas, con asistencia de sus propios intérpretes. Las grandes fiestas bailables en el «Ambassador» y en las residencias privadas de los actores y las actrices más opulentas. Toda esa vida rutilante y mundana de la magnífica ciudad del cinema, puede apreciarse en la producción «Los Cohens y los Kellys en Hollywood», que estrena hoy el «Encanto».

Se trata de una producción humorística, sumamente entretenida y amena, en la que se han intercalado las más lujosas y atractivas escenas de la vida hollywoodense.

Dos cómicos formidables—Charles Murray y George Sidney—, hacen los papeles de los dos cabezas de familia que deciden hacer una excursión para conocer Hollywood y gozar de su misterioso encanto. Las aventuras de ambos en Cinelandia son de una comicidad extremada.

Con ellos trabajan en este «film» June Clyde, Norman Foster, Dorothy Christy, Esther Howard, Emma Dunn y Luis Alberni.

En los turnos de 5 y 30 y 9 y 30 habrá, como de costumbre, números por aplaudida Orquesta del Teatro «Encanto», que constituye uno de los más grandes atractivos del coliseo más elegante y fresco de La Habana.

DEBUT DE OTERO EN EL «NACIONAL»

Debuta hoy en el Teatro Nacional, Otero, el inimitable intérprete de un tipo que ha hecho popular: el Gallego Aplatanado. Cada vez que la Compañía de Alhambra ha salido a los teatros de la Habana, Otero ha sido una de las figuras más destacadas en el elenco y tal vez el imán más fuerte en la taquilla. Otero ha conjuntado ahora con Mimí Cal y Morín un cuadro de variedades y con sus monólogos, diálogos y canciones ofrece al público media hora de grato solaz. Otero actuará toda la semana en el Nacional, y cada día presentará programa distinto. Hoy sus dos números son «Dos palabras... por si es caso» y «Un Gallego Tenorio».

En la pantalla se exhibe la grandiosa película «Hay mujeres así...» por la exquisita actriz Ana Dvorak, que personifica a maravillas la fuerte personalidad de la protagonista.

Mañana miércoles se estrena «La maldita», por Sally O-Neil.

Pronto: «Trigueñita Peligrosa», «El pueblo ruge» y «El criminalista», todos estrenos en Cuba...

Los precios: 20, 30 y 40 centavos en lunetas.

UNA TANDA EXTRAORDINARIA EN «MARTI»

Esta noche se celebrará en este ventilado coliseo una segunda tanda extraordinaria. Ocupará el palco escénico :El cafetal», de Galarraga y Lecuona, cantado por la tiple Amalia Martos. Después, un gran acto de variedades por Caridad Suárez, Hilda Salazar, Margot Alvariño, Gaspar Betancourt, Gustavo S. Galarraga y otros. Luneta 30, butaca 20 y tertulia 10 centavos.

A las 8 y 45 «El Jibarito», último estreno de esta compañía, que sigue llenando a diario este simpático coliseo.

Mañana, en la sección de las 10 y 30, reaparición de la primer tiple cómica Julita Muñoz, con «El padre desconocido».

El jueves 21, a petición «Cecilia Valdés», la obra del año.

Próximamente: «El impuesto a los solteros», apropósito-revista de actualidad, en un acto, original de Agustín Rodríguez, y José S.. Arcilla, con música del maestro Gonzalo Roig.

En preparación: «La Habana que vuelve».

EL HOMENAJE A KARREÑO

Crece día a día—dicho sea sin ajustarnos a la frase de cliché—el entusiasmo por la función que, en homenaje al dibujante Karreño, está señalada para el próximo domingo, a las diez de la mañana, en el Teatro Neptuno.

Y esto es explicable. No se trata de una función simplemente, sino de homenajear mediante una mañana de arte auténtico, al joven artista cubano que ha efectuado una de las exposiciones artísticas más interesantes como preludio de su viaje a España.

Los artistas más valiosos de nuestra capital—y alguno extranjero, de gran fama, que ha de constituir gran aliciente—se han brindado con toda gentileza al mayor éxito de la fiesta. Fiesta que, sin duda alguna, habrá de dejar un grato recuerdo en cuantas personas asistan, que han de ser numerosas, ya que las localidades son solicitadas insistentemente.

Las entradas están a la venta, al módico precio de 30 centavos, en la Conserjería del Teatro Neptuno, en «El Encanto», el «Lyceum» y en las Redacciones de los periódicos capitalinos.

HOY RIALTO Y REGINA HOY

LUNETA 20 - PREF 20 LUNETA 10 Y 20 - TERTULIA 10

ESTRENO EN CUBA de la producción titulada

LA ISLA MALDITA

la primera película TODA HABLADA por

RICHARD TALMADGE

"EL HOMBRE DIABLO"

Noticiario-Cartón El Episodio 3º de la serie "LUCHAS DE BUFFALO BILL"

Helen FOSTER en "PORQUE ABANDONAN EL HOGAR"

GACETILLAS

NEPTUNO. El escuadrón perdido. Ultimo día, 20 centavos

En la matinée continua que comienza a las 2 y por la noche de 8 a 11 y media, en Neptuno. últimas exhibiciones de la grandiosa película R. K. O. Radio, en la que figuran Mary Astor, Richar Dix, Von Stronhein y Joel Mac Crea, titulada «El Escuadrón perdido» que se exhibe a las 2 media, y 5 y media y 9.45 p. m. conjuntamente con la comedia «Vuelos y Vuelcos» y revista Metro. A las 5 y 8 y media se estrena «Dos soldaditos» por Jackie Cooper y Robert Coogan. 20 centavos entrando antes de las 9 p. m. y 30 después. Mañana miércoles: «La Bestia de la ciudad» por Joan Harlow y «El Pecado de Madelón Claudet». Sábado «El Campeón». El viernes función homenaje de despedida de Cuba del doctor Ortiz Tirado tomando parte: Rita Montaner, María Cervantes, Caridad Suárez, Gaspar Betancourt, Hilarión Cabrisas.

TRIANON. Dos soldaditos. Jackie Cooper

En las tandas de 5.15 y 9.45 se estrena la notable producción de la Paramount, interpretada por el precoz actor Jackie Cooper titulada «Dos soldaditos». En la tanda de 8.30: «La hija del Dragón» por Ana May Wong Sussue Hayakawa y Warner Oland. Mañana y pasado: nuevas exhibiciones de «El escuadrón perdido»

PRADO. Soriano Viosca en La tela

Con éxito sigue desenvolviéndose la temporada de comedia iniciada en el Teatro Prado con la compañía que dirige el conocido actor Jose Soriano Viosca, actor de bien ganada reputación no sólo en las tablas sino en la pantalla cinematográfica. Para hoy a las nueve y media la graciosa obra en tres actos de Pedro Muñoz Seca y Pedro Pérez Fernández «La Tela», en la que se distinguen Soriano Viosca, Adelina Trujillo, Pilar Fernández, Carilal Castillo, Concha Arana, Bravo Segarra y el primer actor cómico Paco Lara. Esta temporada se ha iniciado a base de precios populares. Luneta las damas 20 centavos, Caballeros 30 centavos.

OLIMPIC. El ocaso de los czares

En tandas de 5.15 y 9.30 «El ocaso de los Zares en los 10 días que estremecieron el mundo« según el libro de John Rood. En la tanda de las 8.15 «La Vida en broma» por Joe E. Brown. Precios 15 centavos antes de las 9. Después 20 centavos. Mañana «La Marca del Fuego».

RIVIERA. La bestia de la ciudad

En las tandas de las 5.15 y 9.45 se estrena la producción Metro interpretada por Walter Huston y Jean Harlow que se titula: «La Bestia de la ciudad», una revista y una variedad. A las 8.15 «Hazte rico pronto» por William Haines. Mañana «La bestia de la Ciudad» y «De parranda» por Reginald Denny.

REGINA. La isla maldita

La fecha de hoy señala un acontecimiento extraordinario en el Teatro Regina. Se estrena en Cuba la primera película dialogada con titulo en castellano del insuperable Richard Talmage, el más gentil, el más atractivo y el más arrogante de los galanes de la pantalla, titulada «La Isla maldita». El argumento de la película como todas las del género que cultiva el simpático actor, tiene alegría, distinción, lujo, juventud y un amor a flor de labio. Completa el programa otro estreno «Porque abandonan el hogar» por Helen Foster, el episodio numero 2, de la Serie Luchas de Búfalo Bill, titulado «Entre tribus enemigas» y «La Manzana de la Discordia», comedia en dos partes.

Precios 10 centavos damas y niños hasta las 7.30 y 20 centavos después.

RIALTO. La isla maldita

El cinema de las damas sigue la ruta triunfal que ha sabido trazarle la indiscutible pericia de su administrador Pedro Valcarce. Hoy cubre el programa el estreno en Cuba de la primera película dialogada que nos ofrece el insuperable Richard Talmadge, mejor conocido por «El Hombre Diablo» porque no hay imposible que no realice. «La Isla maldita» títulos de la nueva producción del genial y arrogante actor es un romance amoroso lleno de alegría y de vida con el encanto de ser dialogado con títulos en español. Se estrena además «Porque abandonan el hogar» drama por Helen Foster y el segundo episodio de la serie Luchas de Búfalo Bill, y La Manzana de la Discordia, comedia en dos partes.

VIVES. Vedado. La Hija del Dragón

Para hoy se anuncia el estreno Paramount, de la cinta, titulada «La Hija del dragón», en cuya interpretación toman parte Warner Oland, Ana May Wong y Sessue Hayakawa. Esta película será exhibida en los turnos de 5 y 30 y 9 y 45. En el turno de 8 y 30, se estrenará otra gran película, interpretada por el genio mayor de la pantalla Emil Jannings, Gary Cooper y Esther Ralston. Además en todos los turnos una variedad sincronizada. Precios. Caballeros, 20 centavos y damas y niños 10 centavos.

ACTUALIDADES. Un amor prohibido

En matinée y noche, «Un amor prohibido», por Bárbara Stanwick y Adolphe Menjou, «La marca de la muerte», por Lupita Tovar y Buck Jones, un cartón y una variedad. Precios: 10 y 5 centavos. Mañana, «Embajador Bill.»

MAXIM.—«Amor Prohibido»

Presenta hoy en su turno de las 8.30 un magnífico programa. El estreno de la grandiosa cinta de la Columbia AMOR PROHIBIDO, cuyos protagonistas principales son Barbara Stanwyck, Adolphe Menjou y Ralph Hellany; y también se exhibe la sensacional cinta LA LEY DE LA FRONTERA, cuyos intérpretes principales son Lupita Tovar y Buck Jones, y una variedad.

CUBA. Mi último amor

Se exhibe hoy por última vez en las tandas de las cuatro y ocho y cuarto la cinta hablada en castellano con lindas canciones por Mojica, Ana María Custodio, Elvira Morla y otras estrellas de habla hispana, titulada «Mi último amor» precedida de un estreno de la Paramount, interpretado por Albert Prejean y Pola Illery, titulada «Bajo un techo de París.» ademas de una revista Fox Movietone y una comedia. Precios por la tarde, 10 los mayores y 5 los niños. Por la noche, 15 los caballeros, 10 las damas y 5 los niños.

INGLATERRA. El ángel de la noche

Comenzando con la comedia por Chester Conklin, «Limpieza general» la variedad «Melodías favoritas» y las producciones «El ángel de la noche», joya suprema de la Paramount, interpretada por Frederic Mach y Nancy Carroll, y «Alta traición», sensacional y emocionante super joya, interpretada por Florence Vidor y Lewis Stone.

A las cinco p. m., la comedia por Chester Conklin «Limpieza general», la variedad «Melodías favoritas», el Paramount Soun News de la semana y la magnífica producción por Nancy Carroll y Frederic March «El ángel de la noche.»

CAMPOAMOR

EL TEATRO DE LAS BUENAS PELICULAS

DE 1½ A 11½

30-40 50 NIÑOS 20

METRO Goldwyn MAYER presenta

FE·NO·ME·NOS

con LEILA HYAMS WALLACE FORD OLGA BACLANOVA

3½ y 9½

ROBERTO REY

Y LA ORQUESTA HERMANOS CASTRO

JUEVES

MEDICO Y AMANTE

- ARROWSMITH -

con RONALD COLMAN y HELEN HAYES

WILSON. Las luces de Buenos Aires

Comenzando con la comedia por Chester Conklin «Dos pájaros de cuenta», la variedad titulada «El sombrero de copa» y «Las luces de Buenos Aires» (a petición y por última vez), interpretada por Carlos Garcel, Sofía Bozan y Gloria Guzmán y «Tiempos de niño», comedia Paramount, interpretada por Jackie Coogan, y Mitzi Green.

A las cinco y cuarto p. m., la comedia «Dos pájaros de cuenta», la variedad «El sombrero de copa» y la regia producción toda en español «Luces de Buenos Aires», por Carlos Garcel.

LIRA. Una hora contigo

En matinée y noche, «Una hora contigo», por Maurice Chevalier y Jeannette Mac Donlad. «Mi pecado», por Tallulah Bankoad, una revista. Precios, 10 centavos en matinée y noche. Mañana, «Los titanes del bosque.»

Cartel del día

POR LOS TEATROS

PRADO.— La tela, por la Compañía de Comedias a las 9.15.

MARTI.— El jibarito, a las 8.45. El cafetal y acto de variedades a las 10.30.

ALHAMBRA.— Caprichos de la fortuna a las 8.15. Luces de la Habana a las 9.30. Papá Cornelio a las 10.45.

POR LOS CINES

CAMPOAMOR.— A todas horas: Fenómenos con Leila Hyams, Olga Baclanova, etc., revista, comedia y presentación de Roberto Rey y Orquesta Hermanos Castro.

NEPTUNO.— Matinée y noche. El escuadrón perdido, Mary Astor; Dos soldaditos, Jackie Cooper.

ENCANTO.— A todas horas: Los Cohens y los Kellys en Hollywood (estreno), revista, comedia y cartón.

NACIONAL.— A todas horas: Hay mujeres así; comedias y debut del gallego Otero y su espectáculo.

RIALTO.— A todas horas: La isla maldita; Por qué abandonan el hogar; comedia y episodio.

REGINA.— La isla maldita; Por qué abandonan el hogar; episodio y comedia.

TRIANON.— Dos soldaditos; revista y muñequitos a las 5.15 y 9.45. La hija del dragón a las 8 y media.

GLORIA: «Guerra de Cuartel», «La Venganza de Tom» y «El Crimen de la calle Morgue».

STRAND.—5 y cuarto y 8 y media Titanes del Bosque, por William Boy.

RIVIERA.— La bestia de la ciudad a las 5.15 y 9.45. Hazte rico pronto a las 8.15.

OLIMPIC. El ocaso de los zares; la vida en broma; comedias.

VIVES.—La hija del dragón; comedia y revista.

INGLATERRA.— El ángel de la noche; Alta traición; comedias y revista.

IMPERIO.— Al compás de la hora; La rosa de Irlanda; comedia y revista.

WILSON.— Las luces de Buenos Aires; Tiempos de niños, comedia y revista.

LIRA.— Una hora contigo; Mi pecado; revista y comedia.

ACTUALIDADES. — Amor prohibido; La marca de la muerte y comedias..

LARA.— Al compás de la hora; Los pecados de los padres; comedia y revista.

MODERNO.— Gente alegre; Luces de Buenos Aires; comedia y revista.

UNIVERSAL.— Rascacielos; Sangre; Comedias y revista.

CUBA.— Bajo los tejados de París; Mi último amor y comedia.

ROJO.—No hemos recibido programa.

LINDBERGH.— Devoción; El pelo grande; comedia y revista.

VIOLETA.— Los titanes del bosque; La ley no escrita; Sólo para nombres y revista.

NIZA.— El expreso de Shanghai.

MENDOZA.— Hijos del ensueño; La dama atrevida y comedias a las 5 y 8.30.

CARRAL.—Aloha; revista y comedias.

Viboreñas

LA ORQUESTA ENSUEÑO

Salen hoy al interior de la República, como he dicho, las gentilísimas señoritas, mis admiradas amiguitas, que forman esta celebrada agrupación artística femenina, la primera en Cuba, para celebrar una «turné» en la que sabrán demostrar que los elogios que la crítica les ha dedicado, no es pura galantería y sí un reconocimiento a sus méritos artísticos.

Va al frente de la hermosa Orquesta Ensueño su bella Directora, violinista y cantante, Guillermina Foyo.

Blanca Amelia Foyo, pianista y trombón de vara.

Bertha Zinmermann, pianista.

Ana Foyo, pianista y saxofonista.

Merceditas García Cano, saxofonista y guitarrista.

Nena Pérez Alderete, trompeta, violín y canto.

Elisa Foyo, trompeta, guitarra, güiro y maracas.

Luisita García Cano, piano, banjo y clave.

Graciella Pérez Alderete, contrabajo y violoncello.

Y Estelita Foyo, la gentilísima Estelita, que tanto se destaca como la más excelente «dronista.»

Las acompañan mis distinguidas amigas las señoras Merceditas Cano de García y mi buena amiga Catalina, la amante mamá de las señoritas Foyo.

No podía faltar la monísima mascotica de la orquesta Ensueño, el graciosísimo niño Jorgito.

A la una de la tarde ,en una gran máquina será la partida, hasta la bella Perla del Sur, en la que mis vecinitas demostrarán que nunca he exagerado sus méritos.

Lleven el más agradable viaje y les auguro muchísimos éxitos.

LOS SANTOS DE HOY

San Vicente de Paúl, Patrono de las casas de Caridad y Santas Justa y Rufina.

Me complazco en saludar a la bondadosa dama «Justica» Martínez, esposa del apreciable convecino señor Eloy Pardo Hernández. Me encargan haga constar a sus amistades que se ven impedidos, contra sus deseos, de recibirlas.

El señor Justo López, fundador del Reparto del inolvidable Willy Lawton.

El más feliz día les deseo.

NUEVA ASOCIACION

Ha quedado constituída una denominada «Asociación de Antiguas Alumnas del colegio San Vicente», fundado y dirigido por mis cultas amigas Josefina, María y Asunción Citarella.

Esta nueva Asociación dedicará

Una corriente de aire es casi siempre el principio

un resfrío que bien puede convertirse en una pulmonía. Sin pérdida de tiempo defiéndase de este peligro tomando una dosis

BAYER

FENASPIRINA

que descongestiona los centros afectados y ataja el avance de la enfermedad

todas sus gestiones a realizar obras piadosas, a repartir víveres y ropas a los necesitados, llevarles medicinas y muchos consuelos, que tanto confortan.

Pero también celebrarán divertidos paseos, más sólo entre las antiguas alumnas sus componentas...

JORGITO LOPEZ VALDES

El simpatiquísimo tenorcito, amante hijo de mis buenos amigos los distinguidos esposos Caridad Valdés y el afamado ginecólogo doctor Manuel López Valdés, ha padecido una fuerte grippe de la que ya pronto estará completamente restablecido.

Con doble motivo lo felicito, y me felicito, pues Jorgito propónese cantar los couplets del nuevo «sonsonete» «Todo el mundo come panqué...», en una próxima fiesta.

LA PROXIMA MATINEE

La noticia que he dado a mis lectorcitas refiriéndome a la que se efectuará el domingo en el prestigioso Club de los Ferreteros, entre los que tantos buenos amigos cuento, me consta que mucho las ha entusiasmado.

Otra noticia, para aumentar su entusiasmo, las que se crean poder asistir, dirijan sus nombres y direcciones a sus amistades de la Directiva, para remitirles por correo la invitación que se exigirá.

Nuestra orquesta, (esta vez sin adjetivo...) «Broadway», a cuyo frente estará Felipito Hernández, es la encargada del programa, que tendrá muchísimas sorpresas, palabra.

LUIS SARDIÑAS

Tan apreciable joven, cuyas labores como secretario de la Juventud Atlética Viboreña tanto he celebrado siempre, por sus muchos aciertos y ejemplar actividad, ha presentado a la Directiva su irrevocable renuncia.

Es de respetarse su determinación, y sus motivos tendrá...

¿Qué hará esa Directiva? Es de sabios equivocarse, y de equivocados el rectificar. ¿Habrá quien lo sustituya?

Veremos!...

SARITA MARRERO

Tan graciosa y expresiva muñequita encuéntrase recluída en su residencia a causa de padeeer una afección grippal, la que felizmente no es de cuidado. Por cuyo lamentable motivo Sarita no pudo recibir a sus amistades el día de su santo.

Yo deseo vivamente consignar cuanto antes la agradable noticia de su completo restablecimiento para verla de nuevo alegre y dicharachera.

OTTO OLIVERA E IBARRA

Este inteligente niño ha obtenido una de las dos medallas de oro que como premio otorga a los mejores cantores el Colegio Champagnat, que dirigen los Hermanos Maristas.

Es Otto otro de los «pinos nuevos» de ese gran colegio en el que se educan los hijos de nuestras principales familias.

Lo felicito junto con sus amantes padres, los distinguidos esposos señora Matilde Ibarra y el doctor José F. Olivera, así como también a mis cultos amigos los laboriosos Hermanos Maristas.

DR. JUAN MARIA GONZALEZ

Desde Pinar del Río, donde se necuentra tan estimado galeno, he recibido noticias de hallarse algo delicado de salud, por lo que se le hace imposible actualmente regresar y atender a su numerosa clienteia y asuntos personales.

Yo deseo recibir mejores nuevas del bondadoso doctor González, que de tantos afectos disfruta en la populosa barriada de Santos Suarez, para consignarlas y sean conocidas de sus amistades y clientes, lo que nos permitirá verlo pronto y de nuevo entre nosotros.

«BOLITA» LOPEZ PEÑALVER

La linda y muy graciosa «japonesita» celebró el domingo su cumpleaños, mejor dicho, sólo los cumplió, pues no los celebró con fiesta alguna, por encontrarse reponiendo su amantísima abuelita, mi respetable y, bondadosa amiga Caridad Valdés viuda de López Algarra, y su primo el simpatiquísimo «Jorgito» López Valdés, que ha padecido una fuerte grippe.

Yo tuvo el gusto de ir a saludarla, y pude ver cómo el parlanchín teléfono no cesaba de llamarla, interrumpiendo frecuentemente nuestra interesante charla, en la que la gentilísima «Bolita», pone a prueba su gran ingenio y cultura.

Muchos años de muy dichosa vida deseo a quien como ella es tan acreedora a disfrutarlo así, viendo realizadas todas sus más suspiradas aspiraciones.

CASINO VIBOREÑO

René R. Ojea, mi activo Attaché, continúa demostrando ser el competente secretario de este novel Casino, que tiene por insustituible presidente a Edulfo Ruiz Medina.

Y raro es el día que no me comunica alguna interesante noticia del baile exclusivamente para los socios y sus familiares que se celebrará la noche del 31 del actual en su feudo de Cocos, antiguo local del Cuba Tennis Club.

Tal es su entusiasmo que figurándose el «ingeniero» de las obras que se realizan, principalmente en los terrenos, se le ve dando órdenes y hasta prestando su personal concurso, por lo que están muy adelantadas.

Para la aceptación de socios, pueden dirigirse a los teléfonos I-1346, de Edulfo e I-3433 de René, en la seguridad de que serán debidamente atendidos.

Puedo asegurar que existe mucho entusiasmo para ese gran baile del Casino Viboreño.

PROGRAMA SEMANAL

Complacidas siempre mis constantes lectorcitas, dándoles a conocer el del Gran Cinema.

Hoy, martes, la egregia Crawford y Roberto Armstrog en la dramática cinta «La mujer que perdió su alma», y «Compañeros.»

Miércoles, día de las damas y las flores: Ronald Colman en «Raffles» y Gloria Swanson von Velvin Douglas en «Esta noche o nunca.»

Las señoras y señoritas serán obsequiadas por el joven Manolo Cofiño con sus más delicadas flores, y el señor Marcial, de «Tosca», con finos dulces, además de otros obsequios.

Jueves: «Cita trágica» y «Mi último amor.»

Viernes: «Todo por las noticias» y «Mi último amor.»

Sábado: «Los cosacos de la muerte» y «Aloha.»

Domingo: «Diamantes en bruto», «Gilberto el gigante», «El terror de las selvas», «Capitulación» y «El carnet amarillo», en las dos tandas de la tarde y en la de la noche, con tres estrenos.

El lunes, «La máscara amarilla», con la orquesta de Tomás Valdes y su cantante.

Urbano DEL CASTILLO

Detrás de la Panta

(Por HARRISON CARROLL)

HOLLYWOOD, julio 18 (King F. Syndicate, Inc.)—«Silbando en la Oscuridad», será, probablemente, la próxima película que haga Harold Lloyd. Después de muchas idas y venidas, llenando de apuntes y signos cabalísticos infinidad de cuartillas, el insigne comediante cree sacarle partida a esta tesis medio misteriosa y cómica. Es muy seguro que las situaciones cómicas, las hilarantes escenas, ya las tenga planeadas Harold. La obra escénica la vió en un teatro local y le ha asegurado a Joe Schenck que se compromete a llevarla a la pantalla bajo su responsabilidad. El insigne protagonista de «El Nietecito», «El Hombre Fuerte» y otras versiones no menos divertidas, es de por sí solo un buen reclamo.

Harold Lloyd

Scheneck, que es hombre conmunatorio y de impulsos irresistibles, quiso que Harold Lloyd se dedicase en seguida al trabajo; pero ningún requerimiento del director le convenció. Al siguiente día embarcó rumbo a San Francisco a presenciar el campeonato inter-colegial en compañía de Douglas Fairbanks, Hawks y Morley Drury, famoso ex quarter back de la Universidad Sur de California.

—X—

El otro día un grupo de los que trabajan para la Universal estaba tratando asuntos insignificantes (entre peliculeros, mientras más huera la conversación, tiene mayor atractivo) cuando acertó a cruzar a la vera Tom Mix.

—La cosa más curiosa que he oído o, mejor dicho, que he visto y oído, fué anteayer en este mismo lugar. Habían como diez «cow boys» tirados en suelo y ladrando ásperamente como perros viejos. Los contemplé un momento y opté por reírme también, pero siempre en la más completa ignorancia. No podía imaginar el motivo de aquella escena canina tan bien imitada para hecha por «cow boys».

Ayer me informaron que era una costumbre del Oeste, cuando a un compañero le ocurre algo penoso. Pues ese compañero era yo. Cuando llegué al cuarto me sorprendió ver que mis pantalones se hallaban descosidos por la parte de atrás, ¡donde menos se piensa...!

CHARLAS DEL BOULEVARD

Los fotógrafos no pudieron obtener ningún «close up» de Helen Ha

yes cuando llegó aquí como protagonista de la adiós de las armas». muy sencilla. Hace poco en una Sala de Belleza de Chicago, a fin de ran, lo más rápido posible do permanente. Y clar ron parte de sus cabe chamusquina no querían ran sus amigas. Más ob ser el motivo de huír de fotográficas.

—X—

Después de una separa te meses, (la más lar matrimonio) el marido ne, doctor Francisco C rá aquí unos días dur semanas de «visita re Ambos irán a Del Mon

—X—

Una de las pocas a Charlie Chaplin en Ho fecha fué cuando le hi reciente a Marion Davie de la M. G. M.

—X—

La puerta de la ofic Rogers Hyland en la estampado su nombre «El Punto de Vista de Hay otro famoso le puerta de la oficina de ker, a la izquierda, en l «Si viene a ver a Mr. verá la próxima semar

—X—

El regreso de Erich a fin de dirigir «Cam way abajo», le será be bablemente a Marion N

—X—

Al encontrarse Luise Sophie Kerr en los S R-K-O. trataron sobre mas cinegráficos, inclu xima cinta que hará Hombre Sencillo y su b.én tomará parte in ella Sophie Kerr. De trenada se irá definiti New York.

—X—

Es lamentable que n una audiencia a José res en la Universal.

Este buen muchach América vino haciend mino desde San Salva wood en muy difíciles nómicas, creyendo que concebido de ac'or par Muchacho Sonriente»,

Casares es hijo del j pañía Nacional de Tel Salvador y desde que colegio mostró sus afi tro. Ha pasado parte los indios de la Amér presume que entiende de esta raza primitiva

—X—

Varias compañías cin están detrás de la no Banks «Brief Rapture

Joan Crawford

carnar la protagonista cación de una Princes

—X—

¿NO SABIA USTED?

Que Edmund Lowe teatral en Los Angele ducción «El Rapaz»?

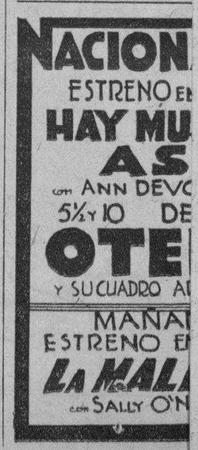

M.E.C.D. 2016

Para el nene y el abuelo

de el momento que se le a el pecho al niño, hay evitar que la leche de forme cuajos duros en stómago y se inicie así adena sin fin de los tras- nos intestinales que graves consecuencias rean.

o nos dejemos llamar a año: la LECHE de MAG- IA* es única y las imita- es pueden resultar inefi- es y hasta perjudiciales. a LECHE de MAGNESIA,* afamado producto HILLIPS", es el antiácido axante ideal a la vez que el or enjuagatorio alcalino, or consiguiente, insístase mpre en el frasco con voltorio azul que lleva la na de

Chas. H. Phillips

*Si no es "PHILLIPS" no es Leche de Magnesia.

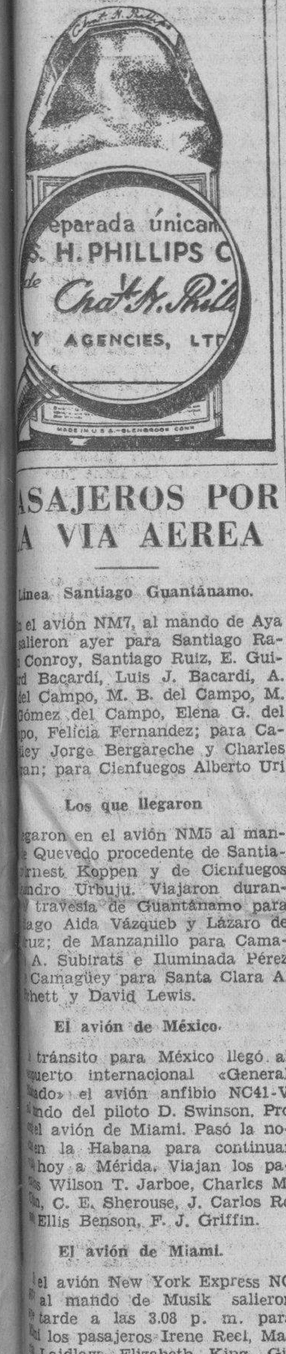

ASAJEROS POR A VIA AEREA

Linea Santiago Guantánamo.

el avión NM7, al mando de Aya alieron ayer para Santiago Ra- Conroy, Santiago Ruiz, E. Gui- d Bacardí, Luis J. Bacardí, A. el Campo, M. B. del Campo, M. Gómez del Campo, Elena G. del po, Felicia Fernández; para Ca- ley y Jorge Bergareche y Charles an; para Cienfuegos Alberto Uri

Los que llegaron

garon en el avión NM5 al man- Quevedo procedente de Santia- rnest Koppen y de Cienfuegos ndro Urbuju. Viajaron duran- travesía de Guantánamo para ago Aida Vázqueb y Lázaro de uz; de Manzanillo para Cama- A. Subirats e Iluminada Pérez Camagüey para Santa Clara A. hett y David Lewis.

El avión de México.

tránsito para México llegó al uerto internacional «General ado» el avión anfibio NC41-V ndo del piloto D. Swinson. Pro el avión de Miami. Pasó la no- en la Habana para continuar hoy a Mérida. Viajan los pa- Wilson T. Jarboe, Charles M. n, C. E. Sherouse, J. Carlos Ro Ellis Benson, F. J. Griffin.

El avión de Miami.

el avión New York Express NC al mando de Musik salieron tarde a las 3.08 p. m. para los pasajeros Irene Reel, Ma- Laidlaw, Elizabeth King, Gi- W. Arnold, Floring Arnold, Wi- V. Naive, Charles Paige, Ernest , Carlos Alfonso, Elvira R. de so, Carlos E. Alfonso, Bella A. so, Jaime Alfonso, Wilson W. oe jr., Charles Uphan, Edgar ouse, Ruby Sherouse.

llegaron de Miami, desembarcan r el Arsenal, Given y F. Arnold doctor Luis Machado.

JUAN BOROTAU Y TIO

la ciudad de Barcelona falle- el día 25 de junio don Juan tau y Tio, personalidad desta- en la vida social de la gran barcelonesa.

hijo, nuestro compañero en el odismo, Juan Borotau y Casano- en su nombre y en el de sus fa- res ausentes, el Muy Reverendo cisco Fábrega, vicario de la Or- Calasancia y R. P Jaime Car- , Rector de las Escuelas Pías, a sus amistades en la Habana ervan concurrir a las honras fú- s que por el alma del caballe- esaparecido se celebrarán maña- miércoles, a la nueve de la ma- en la capilla de los R. Padres olapios, en San Rafael y Manri-

40 AÑOS DE ÉXITO
Legítimo
PEPTONA-BARNET
FERROFOSFATADO
Capitas alimentan más que 100 gramos
CARNE FRESCA
lo se asimila pronto sin di- descansa el estómago y el hígado
PREPARADO POR
Droguería "Sarrá" - La Mayo

SUSCRIBASE AL Diario de la Marina

Crónica Habanera

(Viene de la Página CINCO)

UN ORGULLO DE CUBA

Emilita Estivil

Pro Arte Musical presentará el próximo día 31, en la escena del Auditorium, a la notable violinista cubana Emilita Estivil.

La sociedad habanera y los círculos musicales esperan este concierto con verdadero interés. Cinco años estuvo nuestra ilustre compatriota en París estudiando bajo la dirección del maestro Thibaud, habiendo obtenido los laudos de la crítica extranjera en audiciones ante los públicos de Bélgica, Holanda, España y Francia.

Emilita Estivil salió de Cuba cuando casi era una niña, pero ya conocida de nuestro público que la reputaba de talento excepcional y temperamento exquisito; una gran promesa entonces, hoy convertida en la gran violinista que oiremos el día último de este mes en el Auditorium.

Hará su presentación la señorita Estivil acompañada de la Orquesta Sinfónica, con el concierto de Beethoven y la Sinfonía Española de Lalo.

EN EL CLUB DE COMUNICACIO NES

El sábado por la noche se celebrará en esta asociación la fiesta organizada «Pro-Hijas de Fontanills».

La mitad del producto de este beneficio se dedicará a la adquisición de bonos para liberar la residencia que han heredado de su padre.

La orquesta «Los Piratas» del maestro Maya, la de Belisario López y el Septeto «Rojo» están contratadas para ese día.

Las entradas para caballeros, que sólo cuestan un peso, se encuentran a la venta, pudiendo adquirirse en la referida sociedad.

EXPOSICION

El jueves 21, a las cinco de la tarde, será la apertura de la gran Exposición Anual de pintura, dibujo y de artes prácticas o aplicadas.

Estos trabajos artísticos se expondrán en los salones de las Galerías de Arte, de la calle de San Rafael.

Armando Maribona, dibujante y literato bien conocido, dirá unas palabras preliminares en el mencionado acto.

CLUB NAUTICO DE BARACOA

Otra concurrida matinée ofreció el domingo pasado la simpática sociedad que tiene su edificio en la Playa de Baracoa.

El baile comenzó a las tres de la tarde, amenizándolo la orquesta Jigg-s.

Ofrecemos la siguiente relación de los asistentes a esta matinée:

Grupo organizado por la señorita Juana Luisa Cabarrocas y el doctor Carlos Carbonell; Julita Arellanos y Honorato Coletti; Ofelia Cabarrocas y Raúl Rodríguez; Margot Abreu y Arturo de la Solana; Alina Fuentes Duany y Raúl Sellén; Margot Lancís y Mario Ruiz; Rosario Arellano y Luis Díaz Horta.

Señor M. Eléizegui, con las señoritas Díaz de Villegas y Eloísa Angulo.

Señoritas Maruja y Antonia Bello, Victoria Corpeño.

Jorge Godina y señora; doctor López del Castillo y señora; doctor Fidel Vidal y señora; doctor Sánchez y las señoritas Aurora y Esther Godínez.

Señora del doctor Carbonell; Lola F. viuda de Abreu; señora de Galletti; señora de Aizcorbe; señora de Jústiz; señora de Mesa; señora de Pérez y señora de Rodríguez.

Delia Valdés Miranda de Preval; Laide Valdés Miranda de Páez; Lucila Díaz Sedano de Céspedes; Carmen Delgado de Alonso; señoras de Cabarrocas, de Cartaya, de Gutiérrez, de Llorent y de Ortiz.

Entre las señoritas: Nena Zorrilla, Rosita García, Nena y Carmela Rueda, Silvia Jústiz, Lydia y Berta Galletti.

Aida Falcón, Anita Brito, María Australia Casalins, Antonia Guillot, Modesta Mokarzel, Hilda González.

Leonor y Matilde Cuervo Rubio, Carmita Alonso, Berta Pérez, Elenita Díaz Sedano, Amadita Fleitas.

Elenita Mesas, Graciela Rodríguez, Lilliam González, Elba Delgado, Violeta Pérez, Elda Pérez.

Amadita López, Sara Lozano, Emilia Tejeiro, Adelaida Jiménez Rojo, Amparito Menéndez.

Antonia Guilló, Mariana Díaz Rivera, Vicentica Gutiérrez, Magda Cuervo.

Y este grupo: el señor Alberto López Silvero con las señoritas Ondina Valdés Miranda y Modesta Fernández Aguirre.

NOMBRAMIENTOS

La señorita Martha Andrews ha sido designada profesora de bailes clásicos y modernos de la Academia de Bellas Artes adscripta al Conservatorio «Carnicer-Torres».

La señorita Andrews, ha figurado con frecuencia en numerosas funciones teatrales, distinguiéndose por su arte coreográfico.

RESTABLECIDO

Se encuentra de nuevo dedicado a sus labores del DIARIO, nuestro querido compañero el señor don Vicente Loriente, secretario de la Dirección.

Don Vicente, como cariñosamente lo llamamos en esta casa, guardó cama varios días víctima de la epidemia de grippe que padece la ciudad de poco tiempo a esta parte.

NACIMIENTO

El hogar del doctor Rogelio Ribas Bermúdez y de su esposa, la señora Piedad Catalá, se ve hoy alegrado por la feliz llegada de un hermoso niño, primogénito del distinguido matrimonio.

INSTITUTO PARA CIEGOS «VA RONA SUAREZ»

Mañana, a las cinco de la tarde, se verificará la rifa en el Hotel «Nacional», a beneficio de esta Institución.

El primer premio consistirá en un billete de a cien pesos y el segundo en uno de a cincuenta. Un niño, perteneciente al asilo, extraerá las bolas que habrán de decidir los premios.

La señora Emma Cabrera de Jiménez Lanier, que viene fungiendo de presidenta, y la señora Graciela Ruz de Brandt, ruegan una vez más, por este medio, a las personas que tienen en su poder papeletas para la rifa sin haber satisfecho el importe de ellas, que tengan la bondad de devolverlas rápidamente o remitir su importe a los organizadores de la rifa benéfica.

Edel FARRES

Arévalo pronunciará una conferencia en una sociedad obrera

En breve, la Unión Federativa celebrará un mitin para pedir la libertad de los trabajadores

El sábado ofrecerá en el local de la Sociedad de Conductores de Carros de la Habana, Concha 7, una conferencia el señor J. Arévalo, que fué como delegado obrero a la Conferencia Internacional del Trabajo celebrada en Ginebra y a la Conferencia Sindical de Berlín, recientemente.

Informará de la labor realizada en dichas conferencias sobre asuntos del trabajo.

LA UNION FEDERATIVA OBRERA

El Ejecutivo de esta organización convocará en breve a un mitin, a los obreros afiliados a sus uniones y al pueblo, para formular en dicho acto una exposición al Gobierno, sobre la libertad de los obreros y se pedirá al Congreso la promulgación de algunas leyes, reglamentando la jornada de 40 horas semanales, el maquinismo moderno, y la aplicación de los Convenios de Trabajo.

PROXIMO CONGRESO OBRERO

El segundo Congreso Obrero organizado por la Unión Federativa Obrera se celebrará el 10 de octubre en la ciudad de Cienfuegos. Así lo acordó ya el Ejecutivo de la Unión Federativa, la cual estará representada por varios de sus miembros.

El DIARIO Hablado

es símbolo de progreso y de eficiencia, y de suprema comodidad y beneficio para el radioyente y el anunciante avisado, que entrega al éter la difusión de la bondad de sus productos.

TRIBUNAL CALIFICADOR

PEDRO A. BARILLAS.-Especialista en Avitaminosis y Enfermedades del Estómago, Hospital Municipal "Freyre de Andrade" Quinta de Salud "La Purísima Concepción" de la Asociación de Dependientes del Comercio.

Dr. ALFREDO FIGUERAS.-Comandante Médico, Sanidad Militar, Ejército Nacional.

Dr. CLEMENTE INCLAN.-Especialista en Enfermedades de Niños. Catedrático de la Escuela de Medicina, Universidad Nacional.

Dr. LUIS DE SOLO.-Abogado. Bufete De Solo y Cárdenas.

Sr. EMETERIO ZORRILLA REBOUL.-Representante a la Cámara, Presidente de la Cía. Cervecera Internacional, S. A.

Actuará como Notario:
Dr. Adolfo Delgado y Longe

Cualquiera persona puede enviar varios NOMBRES, todos distintos y las veces que desee. Los Concursantes colocarán el NOMBRE que sugieren en un sobre cerrado que dirigirán a la Compañía Cervecera Internacional, S. A., Puentes Grandes, Habana, y que contendrá, además de la fecha de su envío, el nombre y la dirección de su autor. ESTE SOBRE TENDRA QUE LLEVAR BIEN PEGADA EN EL REVERSO, UNA ETIQUETA DE NUESTRA TRIMALTA, CON LAS 5 ESTRELLAS, PARA QUE SE DISTINGA FACILMENTE Y PARA QUE SEA TOMADO EN CONSIDERACION EN ESTE CONCURSO. Se pueden enviar en un solo sobre, cuantas etiquetas de nuestra TRIMALTA uno quiera, pero no se considerará más que UN SOLO NOMBRE POR CADA ETIQUETA así enviada. Estos sobres pueden ser enviados directamente por correo a nosotros o entregados a cualquiera de nuestros Agentes, quienes se encargarán de hacerlo llegar a nosotros. Los fallos del Tribunal Calificador son terminantes e inapelables. Los NOMBRES seleccionados en cualquiera de los escrutinios quedarán como propiedad exclusiva de la Compañía Cervecera Internacional, S. A., sin remuneración adicional alguna. Para obviar imitadores, los NOMBRES premiados serán publicados solamente a la terminación del Concurso. Los autores de estos NOMBRES, sin embargo, serán dados a conocer después de cada escrutinio. Si se reciben dos NOMBRES iguales que merezcan un premio, solamente se considerará para el premio al que se haya recibido primero.

— 51 PREMIOS —

A LA TERMINACION DE CADA MES, MIENTRAS DURE ESTE CONCURSO, EL TRIBUNAL CALIFICADOR ESCOGERA, DE LOS NOMBRES ENVIADOS, LOS DIEZ MAS APROPIADOS. LOS AUTORES DE LOS DIEZ NOMBRES ASI ESCOGIDOS, RECIBIRAN EN SU DOMICILIO QUINCENALMENTE, UNA CAJA DE TRIMALTA DURANTE UN AÑO.

TODOS LOS NOMBRES ASI PREMIADOS SERAN NUEVAMENTE CONSIDERADOS EN EL ESCRUTINIO FINAL PARA QUE DE ENTRE ELLOS EL TRIBUNAL CALIFICADOR DECIDA SOBRE EL NOMBRE QUE SERA ACEPTADO PARA AGREGARLO A NUESTRA TRIMALTA.

ESTE NOMBRE, FINALMENTE ACEPTADO, RECIBIRA EL GRAN PREMIO DE UN MIL PESOS.

Los escrutinios mensuales serán celebrados los días: Julio 29, Agosto 31, Septiembre 29, Octubre 27 y Noviembre 30 de 1932; los resultados serán publicados inmediatamente después. El escrutinio final será celebrado el día 30 de Diciembre de 1932 y el beneficiado con el premio de UN MIL PESOS por haber sugerido el nombre finalmente aceptado, se dará a la publicidad inmediatamente después.

RECORDATORIO

El primer escrutinio mensual será celebrado el día 29 de Julio de 1932. Ya hemos recibido un sin número de sobres con NOMBRES sugeridos. ¿Há enviado Vd. el suyo? Si no lo ha enviado todavía. HAGALO HOY MISMO

¡NUEVOS MERITOS NUTRITIVOS!

(3)

La Ciencia de la Nutrición es una Ciencia positiva, basada sobre hechos definidos y fijos, y que aplica estos hechos para asegurar una BUENA SALUD.

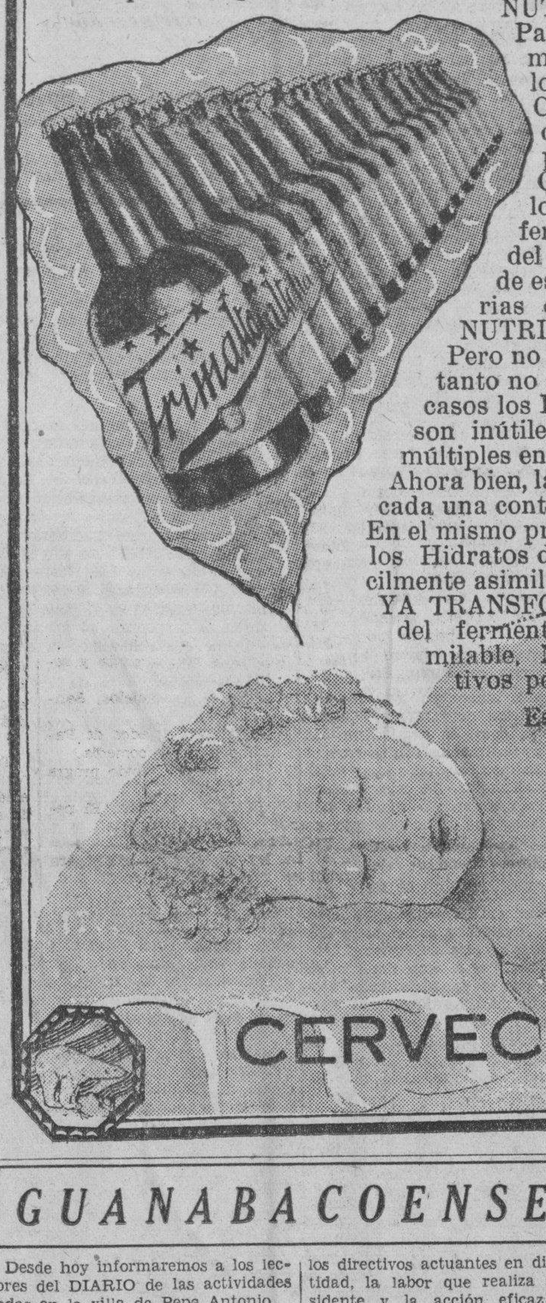

NUTRIR no es solo alimentar, como no son Nutritivos todos los alimentos.

Para que un alimento sea Nutritivo, este debe ser asimilable, debe inducir, promover y contribuír al crecimiento normal del cuerpo, y aportar y reemplazar lo que éste desgaste, pierda y expele.

Casi las tres cuartas partes de la alimentación diaria del hombre consiste de Hidratos de Carbono en forma de féculas y almidones, papas, granos de cereales, pan, etc. Sin embargo, el organismo no puede asimilar estos Hidratos de Carbono tal como se presentan en estos alimentos. Hace falta algo más que los transforme en materias asimilables y por ende nutritivas. Este algo son los fermentos que deben ser suministrados por las mismas glándulas digestivas del hombre en la saliva, en el jugo pancreático y en el jugo intestinal. La función de estos fermentos es precisamente transformar los Hidratos de Carbono en materias que el organismo pueda fácilmente asimilar y para que el cuerpo se pueda NUTRIR de ellos.

Pero no siempre actúan debidamente estos fermentos digestivos en el hombre, y por lo tanto no siempre transforman los Hidratos de Carbono en materias asimilables. En tales casos los Hidratos no nutren, sino pasan simplemente por el aparato digestivo, y no solo son inútiles para la nutrición, sino que causan desórdenes intestinales que provocan múltiples enfermedades.

Ahora bien, las TRES MALTAS que empleamos para la fabricación de nuestra TRIMALTA, cada una contiene Hidratos de Carbono y, además, unos fermentos que los hacen asimilables. En el mismo proceso de la fabricación de nuestra TRIMALTA, estos fermentos transforman los Hidratos de Carbono en Dextrina y Maltosa, materias que el organismo puede muy fácilmente asimilar. NUESTRA TRIMALTA CONTIENE, PUES, HIDRATOS DE CARBONO YA TRANSFORMADOS EN FORMA ASIMILABLE Y NUTRITIVA, gracias a la acción del fermento de la Malta o de la "DIASTASA", y éstos así transformados en forma asimilable, NUTREN, aún cuando existan deficiencias digestivas ó cuando los jugos digestivos permanezcan inactivos.

Este es OTRO SECRETO del gran valor Nutritivo de nuestra TRIMALTA.

TOMAR TRIMALTA EQUIVALE A TOMAR SALUD

NUESTRA TRIMALTA NO ES UNA MEDICINA, ES UN ALIMENTO REGENERADOR

CERVECERIA Polar HABANA

GUANABACOENSES

Desde hoy informaremos a los lectores del DIARIO de las actividades todas en la villa de Pepe Antonio.

Respondiendo a los deseos de la Asociación de Propietarios de Guanabacoa y suscriptores del DIARIO, que se han interesado en ello, iniciamos con estas «Guanabacoenses» nuestras actividades informativas, en persecución de la defensa de los intereses todos de la villa.

Un saludo afectuoso para todos y comencemos.

INTERESANTE BODA

Para el viernes de la presente semana está señalada la boda de los distinguidos y muy apreciados jóvenes, señorita Pinito Alós Pérez y Joaquinito Masip Parra, primogénito éste de nuestro querido alcalde municipal, señor Joaquín Masip.

Con la promesa de dar más amplios detalles en venideras informaciones, hacemos llegar a esa enamorada y bien querida parejita nuestras anticipadas felicitaciones, unidas a los votos más sinceros y sentidos por sus felicidades.

EN LOS ESCOLAPIOS

El pasado viernes, se celebró en uno de los más atrayentes teatros de la barriada capitalina de la Víbora, una interesantísima fiesta escolar.

El reparto de premios a los alumnos de las Escuelas Pías de la Víbora, sucursal ésta del acreditado y legendario plantel calasancio de esta villa de Guanabacoa.

Con un ameno e interesante programa desarrollado y cumplido en todas sus partes, tuvo efecto dicha repartición de premios.

Lleguen hasta la Comunidad Escolapia de Guanabacoa y especialmente hacia su Rector, el amigo distinguido y apreciado, Rvdo. P. José Castelar, las más sentidas y calurosas felicitaciones por ese nuevo triunfo de la Escuela Pía.

LOS PROPIETARIOS

La Asociación de Propietarios, Comerciantes e Industriales de Guanabacoa, actualmente presidida por el distinguido amigo nuestro, señor Carlos del Corral, se activa consecutivamente en persecución de lograr con la reorganización de aquella e implantación de servicios en favor de sus asociados, el mayor auge en dicha Asociación.

Dados los deseos que animan a los directivos actuantes en dicha entidad, la labor que realiza su Presidente y la acción eficaz de su secretario, el doctor Manuel Alonso, esperamos que prontamente recobre sus actividades todas la Asociación de Propietarios.

Lo que redundará en beneficio de todos, pues sabido es que la Asociación de Propietarios, en sus muchos años de constituída, ha rendido siempre labor eficaz en provecho de los intereses generales de Guanabacoa.

Adelante, pues.

JUEGOS DE BASKET

Cada día es mayor la animación deportiva en esta Villa, por el juego de basket, existiendo quintetos tan importantes como los de «La Colonia», «Caballeros Católicos», «Pepe Antonio» y otros, así como los integrados por infantiles y los de damitas deportistas, que son ya varios y que en conjunto van atrayendo hacia ellos la animación y expectación local.

Los elementos del «Pepe Antonio» acaban de construir un nuevo floor en sitio céntrico y adecuado y asimismo se hacen innovaciones señaladísimas en el campo de deportes de los Caballeros Católicos de Guanabacoa.

Todo ello hace presumir que dará una nota sobresaliente entre los amantes del basket, la villa de Guanabacoa.

Cuenten con nuestro efectivo y desinteresado apoyo.

Y reciban todos esos teams, sus directivas y cooperadores, nuestros aplausos bien merecidos.

PROXIMA FIESTA

Para el lunes de la entrante semana prepara la Sección de Patria y Cultura, de la Unión de Caballeros Católicos de esta villa, una fiesta literario-musical interesante como todas las anteriormente celebradas en dicha Unión.

Oportunamente habremos de dar a conocer el programa que se confecciona, para esa fiesta cultural.

EN LA COTORRA

Muchas son las reformas que se vienen efectuando en los amplios y bellos jardines de «La Cotorra», donde su propietario, el amigo bien estimado señor Claudio Conde, se propone celebrar bellas fiestas de verano, preparando así la próxima temporada del tourismo.

En futuras informaciones de estas interdiarias «Guanabacoenses» prometemos amplios detalles de esos proyectos.

Interesantes todos y de beneficio general para Guanabacoa.

DE NUESTRA COMUNICACION

Tema preferente habrá de ser para nosotros el de cooperar al mejoramiento, tan necesario, de nuestra comunicación con la capital.

Tenemos ya en nuestro poder notas varias, todas ellas sensacionales acerca del próximo restablecimiento de una de las más ventajosas cómodas y eficaces vías de comunicación con la Habana.

De ello nos habremos de ocupar preferentemente en las «Guanabacoenses» próximas.

Hasta la próxima.

Juan de D. Carreño.

¿TOSE?
PRUEBA GRATIS
ALQUITRÁN
Legítimo de
PINO POR SARRÁ
Sólo una muestra a cada persona mediante la presentación de TRES PERIODICOS COMPLETOS en la Droguería Sarrá.

R. I. P.
EL JOVEN
CAYETANO BUIGAS y SANS

Que falleció en La Habana el día 21 de junio de 1932.

Y debiendo celebrarse honras fúnebres por el eterno descanso de su alma, mañana, miércoles 20, a las nueve de la mañana en la Iglesia del Sagrado Corazón, Reina y Belascoaín, los que suscriben, sus padres, invitan a las personas de su amistad a tan piadoso acto.

Habana, 19 de Julio de 1932.

Cayetano Buigas y Lloveras.
Mercedes Sans de Buigas.

UN LIBRO UTIL EN EL HOGAR

La cocina tuvo siempre una importancia capital para toda ama de casa que sienta el deber de gobernar bien la suya, pero la tiene con mayor motivo en tiempos de crisis económica, en los cuales los presupuestos domésticos necesariamente se restringen.

Esta circunstancia hace más útil de lo que por sí lo es—siéndolo mucho—el «Manual de la cocina moderna» editado por la distinguida señora Ernestina Varona de Mora, hija del sabio filósofo Enrique José Varona y esposa del ilustre periodista Gastón Mora, estimadísimo compañero nuestro.

No se trata de un libro de cocina común y corriente, de esos en que se dan fórmulas más o menos prácticas para la preparación de platos selectos que ofrecen deleite al paladar, pero cuya aplicación, sin poseer conocimientos previos del arte culinario, está expuesta casi siempre al fracaso.

Con este libro de cocina cualquiera que tenga un poco de buen sentido, porque producto de la personal experiencia de la autora, ésta no se limita a enumerar los ingredientes que llevan los guisos, sino que fija las cantidades dando medidas exactas, y el tiempo de cocción que requieren, se tiende verdaderamente a enseñar y, a la vez, a evitar el dispendio en que caen las personas que ensayan. Ambas cosas son de primordial importancia y contribuyen a hacer más recomendable la obra, pues to que ateniéndose a ella es posible hermanar la economía con el placer de la mesa.

Alguien ha dicho, pensando que desde Lúculo a nuestros días, sin excluir los del romanticismo, hubo glotones y gastrónomos, algunos ilustres, que «al hombre por el estómago»; y atendiéndose a eso, no han sido escasas las mujeres que con su arte en la cocina, se adueñaron de un corazón y conquistaron lo que dedaseaban. Cuéntase, por ejemplo, que al compositor Rossini, gran «gourmet», como Dumas, cuando se hallaba en París y estaba en el apogeo de su fama, se le presentó una muchacha extranjera ofreciéndosele, para cocinera, con tanta insistencia, que el Maestro la tomó a prueba. En efecto, guisaba platos deleitosos, y mientras manejaba las cacerolas, cantaba maravillosamente las partes de tiple de las óperas rossinianas más en boga entonces. Fijó en ello la atención el autor del «Barbero de Sevilla», y pronto advirtió que en la fámula había una «diva». Total, pues no es cosa de referir por completo la anécdota, que la cocinera no era tal cocinera aunque ciertamente conocía a la perfección el oficio, sino la García, soprano española que se valió de aquella estratagema para hacerse oír del insigne músico y ver si alcanzaba su protección, como la obtuvo, ingresando en la Opera Cómica.

Volviendo al libro, diremos que siguiendo al pie de la letra las indicaciones que contiene, no hay posibilidad de preparar condimentos insípidos, porque da instrucciones claras y concretas para el empleo de los ingredientes que lleva cada plato; como no hay tampoco posibilidad de que queden faltos o pasados de cocción, porque da también el tiempo que deben estar al fuego e indica el grado de calor alterno que requieren. Todo está expuesto con tal precisión y claridad, que sólo por descuido cabe que se malogre un guiso. Desde cualquier punto de vista que se la analice, es esta una obra esencialmente práctica, con la inapreciable ventaja de estar seleccionadas las fórmulas con un criterio ecléctico, para que satisfagan todos los gustos gastronómicos, atendiendo siempre, cuidadosamente, a la economía doméstica.

El «Manual de la cocina moderna» no contiene los defectos en que según indica cortésmente «Un viejo cocinero» en las «Dos palabras» con que lo prologa, caen casi todos los escritos sobre la materia. Los centenares de fórmulas que ofrece—gran parte de repostería—no resultan complicadas aunque se trate de los platos más difíciles, sino por el contrario, «comprensibles y fácilmente aplicables para cualquier persona que desee cocinar bien». No hay duda de que «este libro es una buena contribución al arte culinario» y que «la autora, por sus actitudes naturales y aficiones al mismo, lo conoce y domina tanto teórica como prácticamente». Hemos dicho que la obra de la señora Varona de Mora es útil en el hogar; pero más exacto es decir indispensable para ayuda de las amas de casa.

R. de U.

M.E.C.D. 2016

SOCIEDADES ESPAÑOLAS

EN ASTURIAS SE PROPULSA CON VIGOR EL SANATORIO "NARANCO"

Palpita en los siguientes y elocuentes párrafos, en los que se hace un vibrante llamamiento a todos los sectores de Asturias

Para demostrar que en Asturias arde también el fuego sagrado para coronar la obra inmortal que llevará el nombre del Sanatorio en Naranco; y que arde con tanta gallardía y flamea con tanta gentileza como entre los socios del Centro Asturiano de la Habana, con mucho gusto traemos a esta sección las palabras sonoras que una pluma docta y vibrante ha escrito haciendo un llamamiento a todos los corazones, que entusiastas, comienzan a tirar al alto la montera picona, plena de alborozo.

«Existen a veces problemas tan trascendentales en la vida de los pueblos, que contribuir a afrontarlos y resolverlos con el apremio que reclaman, es tanto como velar por nuestra propia existencia. Y esto se dispone una vez más mi pluma a tratar de uno de los asuntos de mayor importancia para nuestra sociedad, confiando en que los nobles sentimientos de mis comprovincianos así lo comprenderán, y por lo tanto, habrán de aportar su concurso a los fines que voy a indicar y que son la causa de las presentes líneas.

Nos referimos al gran Sanatorio de Naranco, institución benéfica cuyas principales obras están a punto de terminarse. Pero por la importancia que las mismas tienen, los detalles complementarios son también importantes y requieren un desembolso económico de alguna cuantía que es preciso obtener por suscripción popular voluntaria, entre los componentes de nuestra propia región. Y encaminado a este fin, se están organizando comisiones gestoras en la privincia que tomarán a su cargo la laboriosa tarea de recaudar fondos entre todas nuestras representaciones sociales y particulares.

Toda Asturias, sin excepción de clases y en la medida de sus posibilidades, debe contribuir a la terminación de esa gran obra del Sanatorio, puesto que sus beneficios alcanzará por igual a toda nuestra sociedad.

Los numerosos comprovincianos enfermos que el Centro Asturiano de la Habana enviaba hasta ahora a sus hogares de Asturias para su curación, sufriendo muchos de ellos males contagiosos como la tuberculosis, que por falta de viviendas higiénicas infectaban constantemente nuestras aldeas y villas, irán en un próximo futuro al Sanatorio del Naranco, donde no sólo se conseguirá salvar a muchos de los que hoy perecen por falta de buena atención, sino que se evitará el contagio que es hoy el más temible y destructor enemigo que nos asiste en proporciones alarmantes. Evitemos, pues, esta funesta causa y veremos desaparecer en tiempo relativamente corto los dolorosos efectos que venimos padeciendo.

Pongamos el corazón en alto y veremos de imitar a nuestros altruistas comprovincianos residentes en Cuba, que, aunque lejos de la patria vibra en sus corazones tan ferviente el recuerdo de su amada Asturias que, en suscripciones populares para este mismo fin del Sanatorio del Naranco, contribuyeron ya con más de un millón de pesetas, a pesar de la gran crisis económica por que vienen atravesando. Y llevamos también como bandera el singular eemplo de la benefactora doña Concepción Heres, que generosamente construyó a sus expensas el magnífico pabellón Manuel Valle», en los mismos terrenos del Naranco para estos mismos fines.

Sintamos en nuestros pechos, contribuyendo a esta obra, la satisfacción íntima de los grandes actos de nuestra vida, y en este caso del deber cumplido también en beneficio de nuestros hermanos que perdieron la más preciada joya de la existencia, la salud; y en beneficio a la vez de una futura sociedad que no esté contaminada como la actual.

La Diputación provincial (esta por segunda vez) y los Ayuntamientos todos de Asturias, cada uno en la medida de sus fuerzas, deben figurar a la cabeza de esta suscripción, en la seguridad de que, haciéndolo así velarán por la salud de sus representados, que es la prenda mejor para alcanzar la felicidad de los pueblos.

Las entidades o personas que deseen contribuir a esta suscripción sin que les visiten las comisiones recaudadoras, pueden hacer entregas en los lugares siguientes: Delegación del Centro Asturiano en Oviedo y Gijón; Bancos de Herrero, Asturiano, Español de Crédito, de Gijón y Gijonés de Crédito, en cuyos establecimientos existe la cuenta de abono denominada: Comité Regional Pro-Sanatorio en Asturias.

Con las presentes líneas queda hecho el llamamiento que nos proponíamos al pueblo de Asturias confiando en que, tanto por considerar como cuestión de honor para la región el terminar dignamente esta humanitaria obra, cuanto porque se trata de una causa noble y justa, sabrá responder con la alteza de miras que es proverbial de este pueblo de sentimientos caritativos y que sabe, contribuyendo a fomentar el bien, que contribuye a la vez, como ocurre en el presente caso, a exterminar un mal que es destructor de la humanidad».

José Fernández de Castro,

Miembro de la Comisión Pro-Sanatorio en Asturias.

SINTONICE LA ESTACION CMW
El DIARIO Hablado
Se trasmite todos los días
A las 7.30 a. m., 1 p. m. y 6 p. m.

JUNTAS DIRECTIVAS

CENTRO ASTURIANO; celebrará sesión su Junta Directiva, hoy martes, a las ocho y media de la noche, en el local de costumbre.

CLUB BELMONTINO; celebrará junta general, hoy martes, a las ocho y media de la noche, en el Centro Asturiano.

CLUB RIBADESELLA. celebrará Junta General, mañana, día veinte, miércoles, a las ocho y media, en el Centro Asturiano.

CLUB CHANTADA Y SU PARTIDO; celebrará Junta Directiva extraordinaria, hoy martes, a las ocho y media de la noche, en el Centro Gallego.

LA "MARUXIÑA" DEL LUNES EN EL T. NACIONAL

Obra de ambiente gallego que figurará en el programa de la fiesta de la Bcia .de Galicia

Aumenta día a día el entusiasmo en el seno de la colonia gallega por asistir a la tradicional función que la Beneficencia Gallega organiza para el próximo lunes, día de Santiago Apóstol.

La solicitud de localidades es síntoma muy halagador de que esa fiesta caritativa habrá de constituir un gran éxito para las Comisiones de Arbitrar recursos y de Propaganda, a las que está encomendado todo lo concerniente con esa función, cuyo producto se destinará integramente a mitigar las necesidades de los numerosos pobres protegidos por la citada institución benéfica.

El programa no puede ser más atrayente, figurando en el mismo la hermosa comedia en tres interesantes actos, titulada «Maruxiña», en la cual se entona un canto a las virtudes del carácter gallego, exaltando las costumbres hidalgas «d-a terriña meiga» y como complemento, la Rondalla y el Coro Típico de la Sección de Bellas Artes del Centro Gallego interpretarán los más selectos números de su selecto repertorio, los que habrán de ser entusiásticamente aplaudidos.

La venta de localidades, a base de 80 centavos la luneta, está abierta en el local que la Beneficencia Gallega ocupa en el palacio del Muy Ilustre Centro Gallego.

LABOR ADMIRABLE EN LAS HIJAS DE GALICIA

El orgullo de la Sociedad «Hijas de Galicia» es su admirable Casa de Salud« Concepción Arenal». Y está justificadísimo ese orgullo porque todos los que la visitan se expresan en los términos más halagadores para ese Gran Sanatorio de asistencia sanitaria a la mujer.

Cuando el ambiente era hostil a la constitución de instituciones dedicadas exclusivamente a atender a la curación de las mujeres y de los niños, triunfó plenamente «Hijas de Galicia»; y su triunfo magnífico, espléndido y rotundo causa admiración y motiva las más exaltadas alabanzas, como las que le tributó el doctor Carlos López Bisbal, Secretario de la Junta de Gobierno de la «Asociación Cuaban» y médico distinguido de «La Benéfica» del Centro Gallego el cual en reciente visita al hermoso Sanatorio «Concepción Arenal» en la que fué amablemente recibido y acompañado en su recorrido por los diversos Pabellones y dependencias especiales por el Director, doctor Valentín Castanedo, tuvo las frases más gentiles y los elogios más cumplidos para cada Pabellón y para cada dependencia, yendo en aumento la agradable sorpresa que le producía el contemplar y aquilatar la obra maravillosa que por medio de la mutualización logró realizar, propulsándola con esfuerzos titánicos, la cada día más prestigiosa Sociedad «Hijas de Galicia».

Los elogios entusiastas y justicieros del doctor López Bisbal, vienen a aumentar el rosario interminable de alabanzas que como tributo de admiración le prodigan todos los que conocen ese templo del dolor, que lleva el nombre excelso de Concepción Arenal.

EL AUMENTO DE SOCIAS EN EL CENTRO BALEAR

Trescientas sesenta y cinco son las nuevas inscripciones que se aportaron entusiastas

En sesión ordinaria celebrada recientemente por la Junta Directiva de este centro, bajo la presidencia del señor Pedro Masot Vidal, auxiliado por el Sr. Secretario-Contador, Jaime Pujol, con la asistencia de casi todos los componentes que concurren muy interesados en resolver las cuestiones sociales, se estudiaron y resolvieron muy significativos particulares de interés colectivo.

Primeramente se conoció el considerable aumento de socios durante mes de junio último, que después de balanceadas las altas con las bajas resultó un aumento de trescientos sesenta y cinco nuevos asociados, moserándose la Junta satisfechísima.

Se conoció de infinidad de escritos de socios y asociadas agradecidos. Como sería prolijo publicar todas las cartas por lo extenso de su contenido, nos vemos privados de poderlo hacer así, limitándoanos a dar a conocer los nombres de algunos de los asociados, que son: La señorita Carmen Pérez Palenzuela, domiciliada en Damas núm. 43, en expresivo escrito hace constar su gratitud hacia los distinguidos doctores Félix Hernández y Manuel Ibáñez Lima; la señora Angela Tarrada, se muestra satisfechísima por la difícil operación que le practicó el eminente cirujano Dr. Lorenzo Ponce de León, hallándose en la actualidad completamente restablecida; así mismo elogia la inmejorable asistencia que recibió en la casa de salud durante su estancia en la misma, donde no se escatimó nada para su curación; la señora Gertrudis Piñeiro de Mateo, de San Miguel No. 64, hace grandes elogios del distinguido Dr. Enrique Saladrigas, por la inmejorable asistencia que le prestó durante la penosa enfermedad que la retuvo en cama varios días.

Fué nombrada la señora Dulce María Sánchez para ocupar el cargo de Vicepresidenta del Comité de Damas de Propaganda e Inmigración y la señorita María Luisa Pérez Chávez, para ocupar un cargo de vocal en el propio Comité.

Muchos otros acuerdos fueron tomados en esa reunión, todos los cuales, por su espíritu de acción y por la determinación oportuna con que fueron resuletos, dicen mucho en favor de la Junta de Gobierno del Centro Balear.

TESTIMONIOS DE GRATITUD AL CENTRO CASTELLANO

Cada día aumentan más los valores positivos del CENTRO CASTELLANO, como lo demuestran los numerosos testimonios que se reciben de los distintos servicios que presta a sus asociados. En estos días na venido a confirmarse de manera efectiva la labor que viene desarrollando el cuerpo médico de la Casa de Salud, que tiene a su cargo la atención del SERVICIO A DOMICILIO, siendo el asociado señor Bautista González, quien en atenta comunicación al señor Presidente social eleva los más cálidos elogios del Doctor Leopoldo Pérez Rojas, que tiene a su cargo la cuarta zona de dicho servicio, y que durante quince días consecutivos ha venido prestando atención y cuidado esmeradísimo a la enfermedad que afectaba al entusiasta asociado, residente en la calle de Santos Suárez 31.

En los reportes que diariamente se rinden a la Secretaría General, se pone de manifiesto la labor que realizan todos estos queridos médicos del Centro Castellano, que no solamente desempeñan a la perfección y con escrupulosidad sus cargos, sino que constituyen uno de los más elevados exponentes de los prestigios sociales, rivalizando en todos sentidos y aún superando los similares con el entusiasmo y amor que ponen en pró de la causa social.

Felicitamos muy especialmente a todos los doctores del servicio médico a domicilio, haciendo llegar particularmente al doctor Pérez Rojas las gracias que nos transmite el asociado señor Bautista González.

DEL SANATORIO DE CONCEPCION ARENAL

INGRESOS:

María Quiroga; Josefa Vázquez Roel; Milagros Pérez Bello. María Maseda Sivane; Benigna Domínguez Graña; Concepción Pérez Estévez, Ignacio Betancourt, (menor). Felipa Fernández, Adelina López López, Antonia Naredo Vega, Enma Valdés Coxedero, Concepción Bello Rosales. María A. López Alvarez. María López Rodríguez, María Ramos.

ALTAS:

Pilar Puga Eiro. Armantina Martínez Jiménez. Isabel Ramírez Rodríguez, Genoveva Trigo Arias. Mario Prieto (menor). María Dolores Rodríguez Rodríguez. Dolores Pérez Casal. Carmen Sueiro Escariz. Ramona Lobelle. Generosa Arias López, Elisa Pérez Paredes.

EL ARTISTICO CARTEL DE LA VERBENA DEL VIAJANTE.

La Asociación de Viajantes ha distribuído por las principales vidrieras comerciales un artístico cartel anunciador de «La Verbena del Viajante», obra del gran dibujante Lillo, y obsequio de la Fábrica de Cervezas «La Tropical».

Dicho cartel es un emblema acertado de la significación de la gran fiesta que se llevará a cabo en la Quinta Bastién, el próximo sábado 6 de Agosto. Muestra a un lado una elegante y simpática pareja, formada por un joven viajante, que con la maleta en la mano, se despide de la esposa; y en el otro, aparece un buen viejecito, que arrellanado en cómoda butaca, se complace en la lectura de la Revista de la Asociación de Viajantes. Es para el Fondo de Pensión y Retiro de los Viajantes, así como para el Fondo de Socorros para los Viajantes sin trabajo, el producto de la gran Verbena... Conque, a no faltar esa noche...

Ricos Productos de nueve diferentes paises en cada botella de Coca-Cola

Tenga siempre unas cuantas botellas en el refrigerador

The Coca-Cola Company
Habana Santiago de Cuba

"TIENE QUE SER BUENA CUANDO SE CONSUMEN TANTAS"

LOS AVILESINOS DEL CIRCULO FESTEJAN A SAN AGUSTIN

Escribe el almirante de la Ría de Avilés, señor Lalo Fernández, que da la casualidad, que además de almirante es presidente del Club Avilesino de La Habana, Sabugo y su Comarca.

Me dice que para el mes de agosto, domingo veintiocho, celebrarán como mandan los nobles cánones avilesinos a su Santo Patrón, el Barón San Agustín; con una clásica fiesta; gran almuerzo, primero y después una romería y matinée que hará temblar a la calle del Rivero y a la del Cristo y hasta los tres frailes del cantar. Y que durante la romería y la matinée jugaremos al chuechu, a la maza, a la peonza, al cascayu y por último que echaremos la sierpe para echar sisa y robar el bramante a los de Oviedo y a los de Xixón.

A todo esto tendrán derecho los asociados que estén al corriente de sus recibos y más nada.

Ya lo saben todos los avilesinos y todos los que no son de Avilés que somos todos los de la Habana y de Guanajay.

UNA PRIMOROSA VERBENA DE LA SOCIEDAD «EL PILAR»

La Comisión organizadora de la gran Verbena Bailable que celebrará la Sociedad del Pilar el próximo sábado 30 de Julio en su casa-club, de Estévez No. 62, ha de tener un resonante éxito dado el embullo que existe para asistir a ella entre la juventud bailadora, puesto que ya se encuentra contratada la orquesta de Belisario López y el gran septeto Nacional de Piñeiro, que harán la delicia de los bailadores con su extenso repertorio y escogidas piezas. El Presidente de la Comisión Sr. Matel, secundado por el Secretario Laguardia, no desmaya en la repartición de invitaciones que en demanda concurre los simpatizadores de nuestras fiestas a buscar las suyas puesto que quedan pocas pues se han repartido más de dos mil. Pase a recoger la suya, pues se van a agotar.

GRAN ROMERIA GALLEGA EN LA TROPICAL

Va acercándose el día en que ha de tener celebración, en todos los jardines de La Tropical, de la Romería que con tanto entusiasmo viene organizando la Sección de Bellas Artes del Centro Gallego.

Rivalizan en su empeño el Comité de Damas, que preside la bellísima señorita Esther Menéndez y la comisión de fiestas que dirijen los señores Piay y Loureiro. Unas y otros trabajan con verdadero empeño por proporcionar a los romeros un verdadero día de regocijo y alegría.

Sotos de castaños y almendros, ríos mansos y cristalinos, prados y eras, tojos y maizales; para todos esos lugares de Galicia habrá un suspiro de añoranza en ese día, en que se celebra la fiesta de Santiago Apóstol en toda España.

HABANERAS

BELLEZAS DEL HOGAR

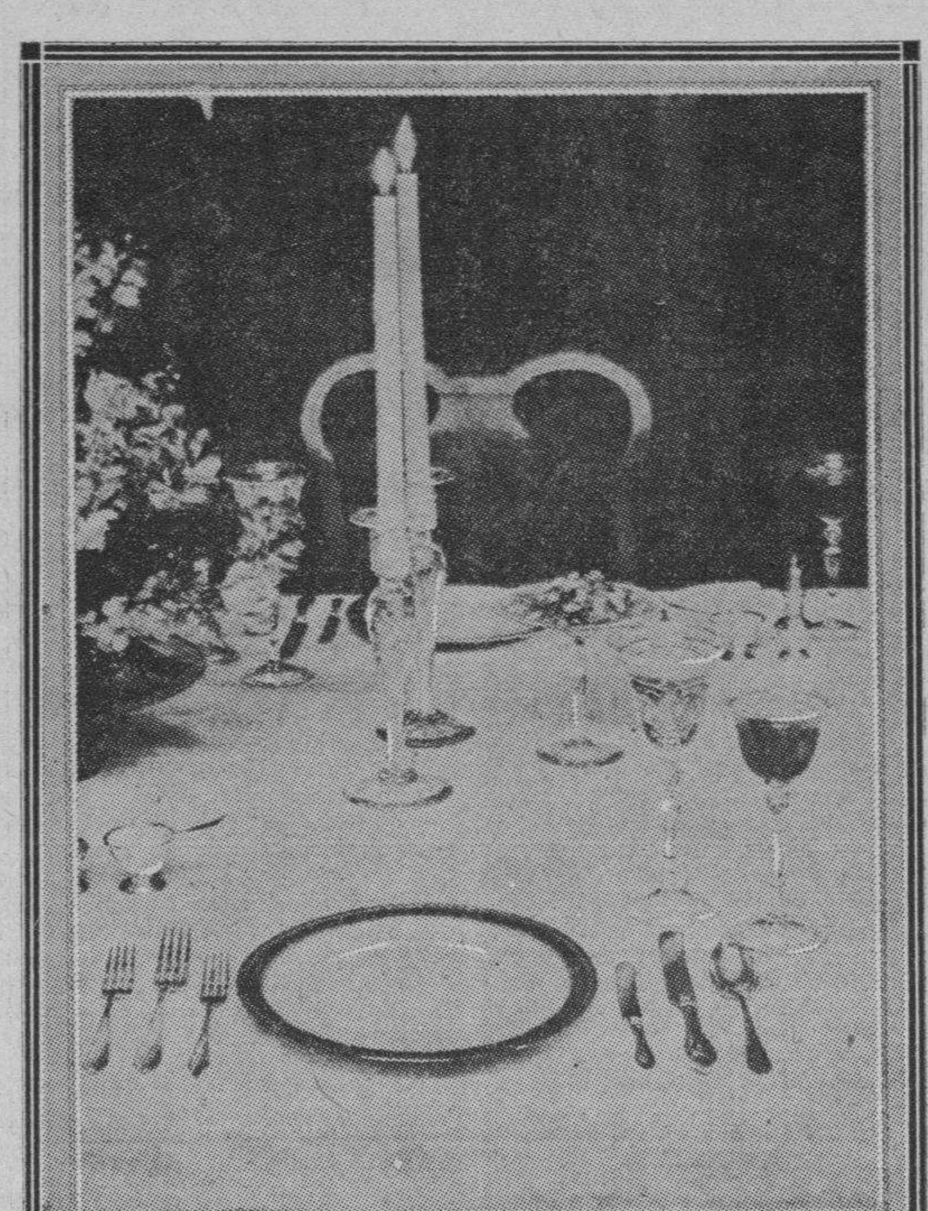

LA ELEGANCIA EN LA MESA

El arreglo de una mesa.

Que todas debemos conocer.

La moda, que ha ido suprimiendo cada vez más el número de platos que se sirven en las comidas, ha aumentado, en cambio, el lujo de las mesas.

Aquí aparece ésta adornada con sencillez, pero con verdadera elegancia y en las pocas piezas que se ven, nótase el valor de cada una de ellas.

La porcelana de la vajilla con borde azul y oro, el tallado de la cristalería Bacarat, que tan de moda está y los cubiertos de plata lisos que son tan solicitados.

Todo esto hace un conjunto agradable y no puede pedirse nada más chic.

Hoy se busca reunir el lujo aunque se cuida de que este lujo no aparezca como un alarde, sino como una manifestación de buen gusto.

Volvemos a los tiempos en que se comía en platos cincelados y adornaban la mesa candelabros preciosos de verdaderas joyas de vajilla.

Se prefiere la sencillez.

Pero de objetos valiosos.

No se pueden dar reglas para la mesa, como antiguamente se hacía, que con más o menos lujo había un tipo común de servicio a la rusa, a la francesa, servicio mixto, en las cuales las variaciones eran escasas, hoy debemos ceñirnos a presentar una mesa con detalles finos, sin caer en la exageración de la abundancia.

Con un centro de porcelana o una sopera antigua de plata o bien uno de esos centros de mesa de cristal de Murano, tan lindos, de variados colores, un servicio de mesa de cristal o loza fina y unos cubiertos de plata sencillos, puede demostrarse correctamente que se es una verdadera ama de casa, cuidadosa en los detalles del gusto refinado.

Aquí puede conseguirse todo eso.

Para reunir la distinguida sencillez.

EL ARTE DE AGRADAR

El arte de agradar es difícil.

Pocos lo poseen.

Generalmnte nos preocupamos de las cosas que nos gustan y nunca de saber si gustamos.

La mujer o el hombre que deseen agradar, deben hacer abstracción completa de su personalidad, dedicándose a observar y a saber sobreponerse a su carácter, para poder producir buena impresión a aquellas personas que nos interesan.

Nunca debemos descuidarnos.

Ni cometer la menor negligencia.

En la conversación, en las acciones, buscando siempre el modo de aparecer atentos al más pequeño afán, se procurará llegar a la perfección de la estética variando sus efectos de presentación pero ofreciendo siempre la misma silueta cuando se trate de agradar a un espíritu metódico constante.

Existen personas que sienten horror a la monotonía, otras, en cambio, no pueden sufrir el menor cambio en sus visiones habituales.

Mas lo que siempre agrada, lo que siempre cautiva, es la gracia unida al encanto y a la belleza.

SOBRE LA PLAYA

Acuéstate en la playa y recoge en la mano,
para dejar que escurra después, grano por grano,
la hermosa arena rubia que el sol hace de oro;
cierra luego los ojos; mas antes ve el sonoro
mar que la orilla besa, y el cielo transparente
y cuando, poco a poco, sientas que dulcemente
no queda peso alguno en tu mano ligera,
abre otra vez los párpados; pero antes considera
que nuestra propia vida toma y devuelve activa
a las eternas playas su arena fugitiva.

E. GONZALEZ MARTINEZ.

PENSAMIENTOS

El matrimonio y la política se parecen: hay que comenzar temprano.

Simond.

Hay mujeres que poco tiempo después de su casamiento son viudas de los maridos que habían imaginado.

M. Ponnay.

MENU DEL DIA

Almuerzo	Comida
Cocktail silver fish.	Grape fruit.
Toronja con Kirsch.	Crema de apio.
Huevos a la Española	Frituras mixtas.
Cabrillas Colvert.	Pollo asado.
Pollo salteado.	Spaguetti Gratín.
Ensalada mixta.	Ensalada de frutas.
Natilla quemada.	Helado de chocolate.

FLAN DE PESCADO

Se salcocha el pescado, se le quitan las espinas y se corta en pedazos grandes.

Se prepara aparte una taza grande de leche, se añaden cuatro huevos crudos desleídos, sal, pimienta, perejil, nuez moscada y una cucharadita de mantequilla, todo esto bien unido se agrega al pescado, se coloca en un molde untado con mantequilla cubriéndolo con pan rallado; se cocina en baño-maría.

Se coloca en hielo para comerse frío.

M. R. de FONTANILLS

¡Proteja su niño contra la PIORRE

Él le estará agradecido dentro de 10, 20 o 30 años.

LA terrible enfermedad de la bo piorrea, es desagradable, insid a veces *invisible!* Tal vez de aqu o 20 años su hijo no sea el bombre dable que Ud. se imagina que sea, puede ser una víctima de la piorr 30 años puede que sea un frac y arruinado.

Ayude ahora a sus hijos para q el futuro sean fuertes y robustos. que ellos usen Forhan's para las E por las mañanas y por las noches no solamente mantendrán sus d limpios y blancos, sino que ta evitarán la terrible piorrea.

Forhan's para las Encías, es tan puro, delicado y suave que no dañar el más delicado esmalte diente de su hijo más pequeño.

Forhan's para las Encías, elaborada fórmula del Dr. R. J. Forhan, espec en enfermedades de la boca, conti astringente Forhan, descubierto por Forhan y usado por casi todos los de del mundo en el tratamiento de la p

Forhan

PARA LAS ENCI

Es felicitado el señor E. Zorrill por su proye

Se estima muy beneficiosa la ley de fraccionamient del pago por los alcoh

El representante y conocido dustrial señor Emeterio Zorrilla, está recibiendo numerosas congr laciones por su oportuna y be ciosa ley de fraccionar en trime el pago íntegro y anual de las tentes de Alcoholes, ha sido e siásticamente felicitado por el C tro de Cafés de la Habana, en tud de tan plausible iniciativa gislativa.

El comunicado oficial de dicha titución expresando al señor Z lla, el reconocimiento de los pr tarios de cafés de la Habana, redactado en los términos que si

Sr. Emeterio Zorrilla,
Puentes Grand

Distinguido Sr. y amigo:

Por unanimidad la Junta Direc de nuestra Institución ha tenid acuerdo de felicitarlo calurosam por su magnífico éxito al logra aprobación en la Cámara de R sentantes del Proyecto de Ley establece el pago trimestral de Patentes de Alcoholes.

Conocedores no ya tan sólo de beneficios que contiene esa Ley premura innegable en estos mome de anormalidad económica, sino bién de los continuos cuidados, de atención sin límite, en vela de oportunidad de alcanzar su apr ción, es el acto más justo y m cido que le expresemos la profu gratitud que se merece su actua el reconocimiento a una labor c tante e inteligente que ha ganado tamente el triunfo obtenido.

Sepa que el «Centro de Cafés de Habana» agradece su noble actitud amigo y aplaude sin reserva su c visión de legislador, y, además, de sinceramente que su desenvolvim to como hombre público se desarr siempre bajo estos dictados, pues irá de triunfo en triunfo, como de ahora, que al prestarle un m nífico servicio a la Administración los Municipios, pues sólo tiende viabilizar el pago del tributo log do con ello el mantenimiento de tores tributarios que de otra fo desaparecerían, ha conquistado p su persona la gratitud y la simp de todas las clases detallistas de República.

Aprovechamos la oportunidad, verdad sumamente grata, para te moniarle también la estimación de dos nosotros, esperando que, para ria suya y bien de todos, conti siendo autor de Leyes de tanto be ficio como ésta del pago trimestr

De Vd. muy atentamente y con más alta consideración,

Centro de Cafés de la Habana:
(Fdo.) **Narciso Pardo**
Presidente.

LE SUSTRAJERON LAS 4 GOM DEL AUTOMOVIL

En la Policía Judicial denun Francisco Domínguez Rivero, cho y vecino de Armenteros 10, en Ceiba, que del automóvil de su pr piedad número 21252, el cual de guardado esta madrugada en el lar que está situado en la casa de la calle Real en Puentes Gra des, le sustrajeron las cuatro gom con sus llantas, estimándose perju cado en la cantidad de 70 pesos que tenga sospechas de persona guna.

EL RENUEVO
Y OTROS CUENTOS
Por CARLOS MONTENEGRO

Acaba de ponerse a la venta la SEGUNDA EDICION de esa obra, que tan resonante triunfo alcanzó a su publicación, y que ha sido reimpresa para satisfacer la gran demanda de ejemplares que hay en toda la república y aun del extranjero. «EL RENUEVO Y OTROS CUENTOS» es literariamente hablando un libro verdaderamente notable, pleno de interés y redactado con estilo novedoso. En esto ha consistido su clamoroso éxito.

Precio del ejemplar, a la rústica .... $ 1.00

OTRAS NOVEDADES

HALBAN Y SEITZ.—BIOLOGIA Y PATOLOGIA DE LA MUJER. TOMO X.— Trata de la gonococia, sífilis, enfermedades parasitarias, tumores del ovario, etc. en el aparato sexual femenino. Contiene 142 láminas. —Madrid 1932. 1 tomo en 4o. encuadernado en pasta .... ($9.00) $ 6.75

SCHINS (H. H.)—RONTGEN-DIAGNOSTICO. Fascículo II. — Esqueleto. Contiene unas 200 radiografías. — Barcelona. 1 tomo en 4o. mayor rústica........ (8.00) $6.00

SZABO (DR. J.)—ODONTOLOGIA PRACTICA. — Un tratado completo y acabado, ilustrado con mas de 500 grabados. — Barcelona 1932. 1 tomo en 4o. encuadernado en tela .... ($9.00) $6.75

HASLAM (J. F. C.)—RECIENTES ADQUISICIONES EN PROFILAXIS. Todo cuanto de nuevo se conoce en materia de profilaxis, está condensado en esta monografía, de interés para todo médico.—Madrid 1932. 1 tomo en 4o. encuadernado en tela ($5.00) $3.75

ALBERT (MARIO).— EL CUERPO Y EL ALMA DE LA MONEDA. Los aspectos generales, concretos y psicológicos de la economía monetaria. Traducción del italiano por J. C. del Giudice.— Barcelona. 1 tomo en 4o encuadernado en tela .... ($2.00) $1.50

RICARDO (D).— ECONOMIA POLITICA E IMPOSICION FISCAL. Tratado moderno, con consideración de muchos factores importantes, hasta ahora poco considerados al tratar de esta materia y especialmente en la parte práctica o sea en la imposición fiscal. — Barcelona 2 tomos en 4o. encuardenados en tela .... ($4.00) $3.00

ENGELS (FEDERICO).— ANTI-DUHRING, o LA REVOLUCION DE LA CIENCIA. — Edición de la España Moderna. 1 tomo pasta .... ($3.00) $2.25

OYUELOS (RICARDO) — DIGESTO. PRINCIPIOS DE LEGISLACION Y JURISPRUDENCIA. REFERENTES AL CODIGO CIVIL ESPAÑOL. Tomo VII. Artículo 1064 a 1976. Madrid 1932. 1 tomo en 4o. encuadernado en pasta .... ($5.50) $4.10

JULLIEN (M. A.) — SISTEMA DE EDUCACION DE PESTALOZZI. Madrid 1932.— 1 tomo en 4o. encuadernado en tela ...... ($2.40) $1.80

SCHNEIDER.— MANUEL DEL HOJALATERO Y PLOMERO. Tratado moderno, que contiene cuanto puede interesar a plomeros y hojalateros, ilustrando cada materia con grabados modernos. Barcelona 1932. 1 tomo encuadernado en tela .... (5.85) $4.35

HILD (K. W).—MANUAL DEL PINTOR DECORADOR. Obra moderna con modelos de toda clase de adornos y explicación de los métodos modernos de trabajo. Edición ilustrada con más de 300 grabados.—Barcelona.— 1932.— 1 tomo encuadernado en tela .... ($5.80) $4.35

KANDYBA (J. A.)—NOCIONES DE ELECTRICIDAD INDUSTRIAL. UN manual sencillo al alcance de todos los aprendices y aficionados. Ed. ilustrada. — Barcelona 1932. — 1 tomo en 8o. encuadernado .... ($1.40) $1.05

MILLER (A. E.)— INSTALACIONES FRIGORIFICAS. Métodos modernos. Edición ilustrada para la total compresión del problema.— Barcelona 1932. 1 tomo en 8o. encuadernado .... ($1.80) $1.35

MARTIN LUCENAY (A). — LA SEXUALIDAD NORMAL. — Guía de jóvenes y esposos con verdaderas instrucciones prácticas de higiene y conducta. Madrid 1 tomo en 8o. rústica........ ($1.40) $1.05

LA MODERNA POESIA
Obispo 135. Apartado 605. — Teléfono A-1171.— Habana.

CERVANTES
Galiano 62.— Apartado 1115.— Teléfono A-4958. — Habana

VITALIDAD SUPREMA

Las Píldoras de la Energía.

Todo el mundo lo sabe: el mejor medio de renovar la energía es acabar con el estreñimiento. Y mantener siempre los intestinos limpios.

Para ello hay varios métodos. Pero debemos escoger el mejor. Muchos tienen el inconviente de que irritan. Otros envician. Otros no pueden emplearse largo tiempo sin malas consecuencias . . .

El Dr. Brandreth, celebrado médico inglés, nos ha dado un laxante definitivo. De una eficacia universal, las Píldoras de Brandreth se consideran el laxante supremo. Son usadas por millones de personas, y gozan de una gran demanda en más de 70 países.

Su acción es suave; no irritan; obran directamente sobre el intestino grueso, sin descomponer la digestión. ¡Un real laxante, que puede usarse diariamente si fuere necesario! Y su uso puede prolongarse todo el tiempo que se quiera, sin necesidad de aumentar la dosis.

La fórmula, compuesta de seis preciosos ingredientes vegetales, ha sido aprobada por infinidad de médicos.

Pruébelas, observe atentamente sus maravillosos efectos, y no volverá a usar ningún otro laxante. Las venden todas las buenas farmacias.

¿Está ensordeciéndose y tiene zumbidos en los oídos?

Pruebe este remedio

Si está usted ensordeciéndose y teme tener sordera catarral, o si tiene en los oídos ruidos roncos, retumbantes o silbidos, vaya a la botica y compre un frasco de una onza de Parmint (doble fuerza) y eche su contenido en un cuarto de pinta de agua caliente y un poco de azúcar. Después de disuelto, tome una cucharadita cuatro veces al día.

Ese remedio suele aliviar pronto el malestar causado por los zumbidos en los oídos. La obstrucción nasal debe desaparecer, la respiración hacerse más fácil y la flema cesar de caer en la garganta. Es fácil de tomar. Todas las personas que se vean amenazadas de sordera catarral o que tengan zumbidos en los oídos, deberán probar esta receta.

DIGESTION ASEGURADA
de todos los alimentos
ELIXIR DU Dr. MIALHE
Farmacia rue Favart PARIS.
del Dr MIALHE profesor en la Facultad de Medicina.
LAB-LACTO FERMENT MIALHE
DIGESTION
Especial de la LECHE
José Sarra Habana 41 Teniente Rey

Ungüento Cadum
Para los Granos

El Ungüento Cadum hace que sequen los granos y se desprendan dejando la piel blanda y suave. calmante y antiséptico y empieza cicatrizar tan pronto como se aplica Ha probado ser un gran alivio para millares de personas que durante años han estado sufriendo de ecze ma, acne (barros), granos, furúnculos úlceras, erupciones, urticarias, ron chas almorranas. comezón, sarna, he ridas, arañazos, cortaduras, lastima duras. ásperos. postemillas. escaldu dura, sarpullido. quemaduras, mataduras, marculladuras, etc

M.E.C.D. 2016

LIEBIG - EMINENTE HOMBRE DE CIENCIA - PROBO CON LAS ESTADISTICAS Y LOS EXPERIMENTOS DE QUIMICA QUE CUANDO EL OBRERO NO CONSUME CARNE BEBE ALCOHOL ----- ¿POR QUE?. EL DIJO:

Este aserto tiene su explicación y terminante, en la necesidad de dar al organismo, BAJO UNA FORMA U OTRA, las energías que demanda el trabajo cuotidiano. GAUTIER, en un informe presentado al Gobierno de París, demostrando la conveniencia de aumentar el consumo de carne en Francia, decía, que aun cuando era enojoso constatarlo, estaba pro bado que, a medida que iba disminuyendo el consumo de la carne en ese país, el consumo del alcohol iba en aumento, de una manera proporcional. Es decir, que en estas condiciones, se produce la sustitución de un producto noble, generador de sanas y reales energías, por otro de valores absolutamente negativos. Cuba es además, un país ganadero. Consumiendo carne mejora Ud. la raza de su pueblo y su riqueza colectiva. —**Coma Carne... Coma Carne... Coma Carne...**

LOS PRECIOS DE LA CARNE:

DE PRIMERA .... 15 cts.
DE SEGUNDA .... 10 cts.
DE TERCERA .... 05 cts.

Toda de novillos de 1ª categoría, cebados en los potreros de Oriente y Camagüey.

MATANCERAS

PASARON LAS FIESTAS

as del gran evento sportivo.
uelve Varadero a la augusta calde su idiosincracia, a la tranla belleza de su clisé, después horas de agitación intensa y hirviente y sana alegría.
as movidas horas de las regacionales expiraron en la tarde del domingo en que se inició el file de cuantos allí acudieron pagozar de las emociones de las mpetencias, de las sublimidades aquel mar único azulísimo de la sa y el ambiente de refinamiento se respira en el más aristocráticsunmer resort de Cuba.
os cienfuegueros con la Copa Cutan valientemente ganada por os, retornaron a la Perla del Sur, quistada en aguas de la del Nor-

En los chalets y en el Club, reina evamente la dulce paz de que van busca, cuantos en estos momenson veraneantes de la Playa ul.
as regatas del presente año han perado a las de anteriores.
En cantidad y en calidad de púco.
Desde hace muchos años no regisbase la demanda de casas, de haaciones, de albergue, que en este mil novecientos treinta y dos.
El número de familias distinguis de la sociedad habanera que ha estigiado este año la semana glo sa de Varadero, es infinitamenmayor que las del treinta y el einta y uno.
Y el número de máquinas que por Central hasta Coliseo, tomaba spués la carretera de Cárdenas, pera en cientos a la del anterior o.
He contemplado ese desfile, desde el jueves desde el propio portal mi casa en Bellamar.
Es pues alentador cuanto aquí con igno.
Y pasemos ahora dentro de los oldes de mi misión, al aporte de atanzas a esas fiestas de la bellísima playa de su provincia.
Con las familias cardenenses y abaneras en el Náutico, alternaban as de la Yucayo, representadas por amas de tan alta distinción como osita Ulmo de Ladman, Corita Esada de Arche, Berta Beracierto de mézaga, Nena Baeza de Alfonso, erminia Oliva de Uriarte y Marrita Carrera de Girado.
Baste con los nombres citados en relación de damas.
Y de la juventud tengan mención stas parejitas que valsaban en el emento del Náutico sábado y doingo.
Charlie Arche y Eulogito Gonzáez, Margot Esquerre y Cuco Valdés Cartaya, Carmen Luisa Amézaga y Lilo Duarte, Nenita Uriarte y Marcos Espinosa, Quitica Arche y Manolo Portuondo, María Elena Alfonso y Pepe Casas, Maricusa Loredo y Roberto Romeu, Vicky Moro y Max Smith, Silvia Pimentel y Eduardo Meléndez, Alicia Amézaga e Ignacito Uriarte, Nena Loredo y Tony Alba, Aidita Esquerre y Mandi Uriarte, Romelia Estrada y Jully Castañer, Alicia Urréchaga y Eduardo Almirall, María Amézaga y Ricardo Adams Silva, Caffie Arche y Rafael Estrada y Cituca Chávez y Galloso y Carmita Urréchaga y Andrés Morales. Las Morales Broderman, que enarbolaron en su casa el pabellón matancero, valsaban en el Club con Tite Tejera y Paul Salomón.
Estaba en aguas de Varadero el yacht «Mambí» a cuyo bordo estaban Octavio y Héctor Pagés, Antonio Botet, Carlos Valdés Cartaya y Raimundo Romeu.
La crónica habanera en pleno estuvo representada en esas fiestas por Edel Farrés del DIARIO DE LA MARINA, José Manuel Valdés Rodríguez de «El Mundo», Pablo Alvarez de Cañas de «El País» y Rubén Otero de la revista del Havana Yacht Club.
Paco Muñoz y el Pontífice máximo del sportmenship cubano Guillermo Pí, eran huéspedes del Náutico.
Una figura de belleza cautivadora destacábase entre el elemento matancero a esas fiestas: Consuelito Díaz Pardo, la hija del Senador por esta provincia doctor Horacio Díaz Pardo.
Llamó la atención Consuelito entre aquel conjunto de lindas jeunes filles de las sociedades de la Habana, Cárdenas y la Yucayo.
Queda ahora para los temporadistas de la Playa Azul, otro gran día de fiesta. El del remero, que congrega allí, en delicioso ambiente local a toda Cárdenas.
Con mi aplauso a los rowers del Cienfuegos Yacht Club, va también mi enhorabuena a los cardenenses que han visto a Varadero este año, como aspiramos a verlo todos.
Como el sunmer resort, como la Playa favorita de la gran sociedad cubana.

LOS SALUDOS DEL DIA

Para los Vicentes.
En primer mención el coronel Vicente Jorge, figura revolucionaria de gran prestigio político de integridad inmensa, que milita en las filas del conservadorismo.
Vicente Cabañas, Vicente Montocholi y Vicente Aguirregaviria.
Vicente Suárez, perteneciente al alto comercio de esta plaza.
Y Vicente Caranallo.
Felicidades a todos.

UNA FIESTA HOY

En honor del fundador de la Orden de Paul.
Se celebra en el Colegio que lleva su nombre, por las hermanas de esa orden y los sacerdotes que residen en el Convento de la calle de Tello Lamar.
Una gran misa cantada con sermón se dirá para los fieles que acudan a la Capillita.
A las ocho a. m.

OPERADA

En la Clínica de Casuso.
Por el eminente Dr. Cuervo ha sido sometida a una delicada intervención quirúrgica, la joven dama Carolina Borrell, la esposa del doctor Pablo Oliva, perteneciente a familia distinguidísima de la sociedad matancera.
Su estado es muy satisfactorio.
Y, tanto la paciente como sus familiares se hallan satisfechísimos del esmerado trato recibido por el Cuerpo médico y de enfermeras de aquella casa de Rosita Casuso.

RE REGRESO

Un elegante matrimonio.
Parten hoy para su finca «Bella-Vista» de los alrededores del Central Hershey los esposos Nena Horta y Jacinto González Sigarroa, que han pasado un mes en Matanzas disfrutando de vacaciones.
Vuelven a su edén hershiano, que eso es aquel sitio rodeado de Parques de confort, de paisajes preciosos.
Va con ellos su hijo Huberto, Cadete de la Florida Military Academy, que ha sido en la actual temporada de Bellamar de los más destacados leaders de la juventud.

MEJORADA

Elvira Caballero.
Sigue acentuándose la mejoría en el estado de salud de la desdichada joven que fuera víctima de horrible accidente automovilístico registrado en la noche del sábado en las cercanías de esta ciudad.
Se verificó ayer el sepelio de su amante madre, la señora Natalí de Armas de Caballero, que pereció en la colisión.
Un acto de espontánea y elocuente condolencia fué ese entierro de la noble señora de Armas de Caballero.
Reitero a sus deudos mi pésame muy sentido.

GENTIL VIAJERA

La señora de Pagés.
Ha regresado de la Habana donde pasó unos días en la residencia de sus padres los esposos Juana María Domínguez y Carlos Morales, la oven bella y elegante dama Esther Morales, la esposa del segundo de los hijos del Presidente de esta Audiencia.
La acompañó durante su estancia en la Habana su hijo Hectivo, el más simpático, el más gracioso de los babytos de aquel vecindario, que es el del cronista.
Welcome señora.

ENRIQUE CASADO

Para operarse.
Embarca hacia la capital en estos días el concejal de este Ayuntamiento, con cuyo nombre envanezco esta nota.
Va a ser sometido a una difícil y arriesgada intervención quirúrgica.
Hombre que goza de muchas simpatías en Matanzas el señor Casado, se suman a mí para desear el mejor éxito en esa operación, sus innúmeros amigos.

ELECTOS

En el Liceo.
Salieron triunfantes en las urnas, los nombres de los caballeros, que integraban la candidatura que di a conocer en días pasados en estas «Matanceras». Por unanimidad de votos ocupan hoy la presidencia de aquella casa el doctor Mario Dihigo y la Dirección, el doctor Miguel A. Beoto.
Para la secretaría triunfó el nombre del Dr. Arístides Rusinyól y como Contador el señor Rubén Amirall.
Vocales doctor Antonio J. Font, doctor José Rusinyol, Juan M. Quiros, José M. Martínez, el doctor José G. Iznaga y César Carballo.
Fué animada y fué concurrida esa elección de ayer.
De la nueva Directiva como ya dige en pasados días esperamos los socios del Liceo, la labor entusiasta, acertada y feliz, a que hay derecho, conocidos como nos son, las cualidades y dotes que adornan a esos caballeros.
En las «Matanceras» de mañana dedicaremos a la Directiva saliente las líneas, que por la extensión de hoy de esta correspondencia, tenemos que aplazar.

LA ULTIMA NOTA

De salutación y enhorabuena.
Es para los excursionistas del barco pesquero «Fernandina-Nevares» que por espacio de una semana han recorrido las costas de Isla de Pinos, como huéspedes, de Don Raimundo Hernández, rico armador de Surgidero de Batabanó.
Una deliciosa excursión esa.
Que tuvo su escala en Carapachivey, donde Amaranto «Cacique del siete temando»—finca de aquellas inmediaciones, los obsequió con espléndidez magnífica. Formaban parte de la excursión con el señor Hernández, clubmen matancero tan distiguidos como Octavio Serra, Antonio Botet, Jacinto G. Sigarroa etc. etc. De las cocinas de la «Fernandina-Nevares» y de su Chief, vienen tan entusiasmados esos excursionistas como de su misma pesquería.
Saborear pasteles, galantinas, trufados a bordo de una goleta, es placer de dioses.
Y de esos placeres hizo gozar el rumboso Don Raimundo a sus invitados.

Manolo JARQUIN.

Estado del tiempo

Nota del mediodía del lunes.
Hay buen tiempo en el Golfo de Méjico con barómetro bajo en extremo occidental. En el Mar Caribe también hay buen tiempo con presiones normales excepto ligeramente bajas en la zona del Golfo de Mosquitos. Desde la Florida hacia el Este el barómetro se encuentra sobre lo normal y el tiempo bueno.
Pronóstico para el martes: Buen tiempo. Vientos del Nordeste al Sur flojos a moderados. Turbonadas diseminadas por el territorio.

Observatorio Nacional.

TEMPERATURAS LOCALES

Durante las últimas 24 horas se han registrado en la Habana, las siguientes temperaturas en centígrados:
Máxima 32-0; Mínima 23-5; Media 27-7.

CIENFUEGUERAS

Cienfuegos ha experimentado en lo que va de año la pérdida de tres de sus más distinguidos galenos.
El doctor Manuel Leal, notable clínico, cuya dedicación a las clases pobres le consagraron como su médico predilecto.
El doctor Enrique Figueroa, ginecólogo eminente, demócrata por temperamento de quien por su inteligencia y laboriosidad, mucho más de lo tanto que hizo podía haberse esperado de él.
Ultimamente, tras penosa y prolongada enfermedad, que contrajo en el ejercicio de su profesión, bajó a la tumba nimbado por la admiración y cariño de todo un pueblo, el gran cirujano doctor Alfredo Méndez, que, junto a los inolvidables médicos, también cienfuegueros, doctores Sotero Ortega y Andrés Avelino del Real, tan cultos, como sabios, constituían para este pueblo, un caudal de ciencia fecunda, de altruismo profesional y de virtudes ciudadanas.
El doctor Méndez era un hombre de excelentes cualidades. Después que se graduó en la Universidad Nacional, marchó a París, ingresando como alumno en la Sorbona, en donde permaneció cuatro años, revelándose muy pronto un hábil cirujano. Con títulos sobrados para establecerse en la Capital de su país, supuesto que en ella hubiese tenido más amplios horizontes a su carrera decidió establecerse en Cienfuegos su pueblo natal.
El doctor Méndez, se distinguió siempre por su amor al predio en que naciera. Su hermano «Nene» llegó a ser Alcalde de la Ciudad inundiendo en las funciones del cargo trágicamente. Su otro hermano Darío, desenvuelve las actividades entre nosotros, y ocupa desde hace tiempo la presidencia del «Cienfuegos Yacht Club». Y, Eduardo, todos queridos amigos del cronista, reside desde hace años en New York, al frente de importantes empresas.
El doctor Méndez, era un hombre superior. Su vida la dedicó por entero al estudio. Como cirujano estaba considerado entre sus compañeros como una eminencia. Practicó y tomó cursos especiales en Clínicas y Hospitales de los Estados Unidos; Francia, Alemania, Inglaterra y Suiza. Cuanta literatura se publicaba en materia de cirugía le era familiar. El Hospital Civil «Luis Perna» (nombre este de otro ilustre médico cienfuegueros) fué organizado y montado a la altura de los más modernos de Cuba, merced a su espíritu progresista. Otro tanto ocurrió con el Sanatorio de la Colonia Española de Cienfuegos, del que era, al fallecer su muy admirado director.
El doctor Méndez gustaba del trato social, de la charla científica, de la camaradería elegante. Fué presidente del «Liceo»; Comodoro del «Yacht Club»; Presidente de Honor del Casino Español, miembro distinguido del Colegio de Cirujanos Americanos. En los primeros años de la República fué concejal del Ayuntamiento, ocupando más tarde el cargo de Alcalde, el que renunció por inconformidad con los procedimientos del gobierno interventor de los Estados Unidos. Era un patriota sin efectismos, de entereza y honorabilidad probada.
Formó una familia modelo, al casarse con una dama del más puro abolengo cienfueguero, Amalia López del Campillo, con la que tuvo tres hijos: Alfredo, Juan José estos dos estudiando en una Universidad Americana y María Carlota.
En los últimos años el doctor Méndez, se había dedicado, al propio tiempo que atender a sus enfermos a dar conferencias de carácter científico. Sus compañeros de profesión le respetaban y estimaban como a su maestro, de quien recibían sabias enseñanzas. Fueron tales los servicios que prestó a la comunidad el doctor Alfredo Méndez que el Consistorio cienfueguero lo declaró Hijo Benemérito de la Ciudad. Su muerte ha sido un duelo para Cienfuegos. Sus restos reposan en la Necrópolis de Acea.
Como homenaje a la memoria de doctor Méndez, la Junta Directiva del Casino Español acordó hacer un retrato al óleo para colocarlo en la galería de sus hombres ilustres
Nosotros que nos honramos con la la amistad de este gran hombre de ciencia; que apreciamos de cerca sus virtudes profesionales y ciudadanas; que pudimos comprender cuanta nobleza había en su alma; y cuan rico era el caudal de generosidad que abrigaba en su corazón, tenemos que confesar paladinamente que Cienfuegos ha perdido, junto con uno de sus más gloriosos galenos, a uno de sus más preclaros hijos.

Obdulio A. García.

EL DR. ALFREDO MENDEZ Y AGUIRRE

EXPEDIENTE AL ADMOR. DE CORREOS DE LA HABANA

El Director de Correos ha ordenado la formación de expediente administrativo al Admor. de Correos de la Habana. El señor José A. Montalvo al ordenar el referido expediente contra el señor F. Masvidal alega falta de cooperación en las investigaciones ordenadas en la dependencia a su cargo. Ha sido nombrado Juez instructor del expediente el señor José Domingo Morales y actuará de Secretario el doctor Carlos O. Valdés Inspector de Comunicaciones este último.

El Barón Yarbouongh.—Este vapor inglés llegó de Europa, con carbón

Salidas.—Salieron ayer el Barón Stranraer para Casilda, el Recca para Veracruz, el Seostris de Amberes, el Florida para Key West, el Estrada Palma para Key West.

Puerto

El Registro de extranjeros y la Inmigración.—Representantes de las empresas de vapores, que mantienen tráfico de viajeros con Cuba, tuvieron una reunión con el Comisionado de Inmigración a los efectos del cumplimiento de lo dispuesto sobre el registro de extranjeros, que comenzará a formarse el día 25 del corriente.
El Comisionado de Inmigración, de acuerdo con la Secretaría de Gobernación, ha dispuesto, y así se acordó en definitiva que para los pasajeros turistas, cuya residencia sea hasta 60 días, se les provea de una tarjeta especial con expresión del barco que llegó, lugar de su residencia, nombre y demás particulares, y llevarán dos sellos gomigrafos uno del Departamento de Inmigración y otro del Consignatario del barco en que llegó.
Para los inmigrantes se le proveerá de otra tarjeta válida por 30 días, hasta que se inscriba y una la más sencilla, para los transeuntes, o sea los que sólo desembarcan por varias horas, llevando tambien los mencionados gomígrafos.
El Morro Castle.—El vapor americano Morro Castle, llegará hoy a las 8 de la mañana procedente de New York, trae 59 pasajeros para la Habana y 237 turistas.
Llegarán en este vapor los señores Antonio Sánchez de Bustamante Jr., M. Riple y señora, Harold Miller, Ana Hart, el doctor José A. Guiteras, G. Alvarez, A. R. V. Arellano, Luis del Prado, Rivardo Hernández, J. Jordán, y señora, D. I. Machado, Antonio Rodríguez y otros.
Los que embarcaron.—Por la Ruta de la Florida y en el Florida, embarcaron ayer Virginia King, Amelia Orthoefer, Clarence Steward y familia José Floras, Dulce González, Consuelo Marquet, Marta Bonachez, Charles Marquert, Marta Manrara, Enriqueta Batista, Florencia Baeza, María Fernández, Thomas Sedorn y señora y otros.
El Atenas.—Procedente de New Orleans llegó el vapor americano Atenas de la Flota Blanca, que trajo carga general, 51 pasajeros para la Habana y conduce carga y 11 pasajeros en tránsito.
Para la Habana llegaron en este vapor Ruth B. Macke y Dorotuny Kelleher, hijas del Jefe de Fletes de la Flota Blanca en New York Mrs. Charles Monroe, Charles C. Vantell y señora, Controlador de la Aduana de New Orleans.
Caballos para el Ejército.—El Atenas trajo 25 caballos, los primeros de una partida de 300 adquiridos para el Ejército de Cuba.
—El Mauretania.—El pasado sábado salió de New York en su segunda excursión de verano, el trasatlántico Mauretania que esta vez conduce 746 turistas para hacer un recorrido por las Antillas.
El Mayor Bean.—Por la Ruta de la Florida regresó ayer a su país el Mayor Jack Bean quien fue el organizador de la escuela de aviación del Ejército de Cuba.
El Calamares.—Directo de New York llegó el vapor americano Calamares, que trajo carga general, 38 pasajeros para la Habana, y 10 pasajeros en tránsito para New York.
Llegaron en este vapor Luis Calderón el banquero Guarden Alwands, y señora, doctor B. W. Holt Goodman Ace y señora, quien es trasmisor de radio de Chicago, J. Trinter de Preston, Walter Lee cirujano de varios hospitales de Filadelfia, los Reverendos John Mc Clafferby y James Ryan de la Iglesia del Sagrado Corazón, Phillip Easton del Royal Bank en Camagüey y H. Gould y señora, editor del Boston Traveller y otros.
El Contessa.—De New Orleans llegó el valor hondureño Contessa que trajo carga general, dos pasajeros para la Habana y conduce carga y 48 pasajeros en tránsito.
El President Monroe.—Directo de New York llegó el vapor americano President Monroe, que trajo carga general, 4 pasajeros para la Habana y conduce carga general y 97 pasajeros en tránsito para Cristóbal, Los Angeles, San Francisco, Canila y demás escalas.
Llegaron en este vapor Majorie U. Down Ella Links y Jaime Muñoz, marinero nativo de España, y quien dice que es ciudadano cubano, y quien llevaba residiendo ocho años en los Estados Unidos pero el Departamento de Inmigración lo ha devuelto.
También llegó el polaco Wolf Pest quien también fué devuelto por las propias autoridades.
El Cuba.—De Tampa y Key West llegó el vapor americano Cuba que trajo carca general y pasajeros entre ellos los señores doctor Thomas Barbols e hija Julia, un miembro de la Universidad de Howard, quien se dirige a Panamá para lo cual se trasbordó al vapor Calamares, habiendo acudido a recibirlo varias personas entre ellos el doctor Carlos de la Torre Jr. Mr. Houston y otros, doctor Antonio Cruz, Benjamín Camion, Carlos Nieto y señora, Angela Pujans, Elena de Peña de Lopez e hija, Estela y Laudelina Marrero, José Hernández, Antonio H. Caramino, Sergio y Antonio Carneiro, América G. Domingo y otros.

M.E.C.D. 2016

Se plantea ante la Provincial E. si tienen o no derecho al voto los miembros de los cuerpos de Polici

Información Telegráfica DEL INTERIOR DE LA ISLA

POR NUESTROS CORRESPONSALES

Pinar del Río

LE COMIERON TODOS LOS DULCES

PUERTA DE GOLPE, julio 18.—Por telégrafo).

Anoche, mientras se celebraba un baile en el lugar conocido por La Majagua, acertó a pasar un carro de expendio de dulces, deteniéndose cerca de la fiesta y en un descuido del conductor le comieron casi todos los dulces que aprecia en la cantidad de 25 pesos.

La Guardia Rural ha detenido como supuestos autores del despojo a Eladio Jane, Evelio Arias y otros.

Corresponsal.

ROBO DE ROPAS DESCUBIERTO

PINAR DEL RIO, julio 18. DIARIO, Habana.

Después de dos meses de haberse cometido un robo importante de ropas y otros objetos en el Bazar Cubano, José Rubiera González, jefe de policía, se constituyó hoy en la casa Sol 64, y en la habitación que ocupa Dionisio Mazón Pérez, ocupó casi la totalidad de lo robado.

Mazón fué detenido por el jefe de policía que actuó auxiliado de los vigilantes José González Govea y José Cruz Alfaro siendo enviado al vivac.

Se hacen graves cargos contra el detenido, que es mecánico, pero se encuentra sin trabajo.

Se tenían pocas esperanzas de descubrir este robo.

Corresponsal.

Habana

UN MENOR DE TRECE AÑOS ARROLLADO Y MUERTO POR EL TREN DE VIAJEROS QUE PROCEDIA DE COLON AYER

SAN NICOLAS, julio 18.—En la tarde de ayer, a última hora, en los kilómetros 87 y 88 frente al lugar conocido por finca «El Inglés» fué alcanzado por el tren de viajeros procedente de Colón, el menor de trece años de edad, de la raza blanca, que se nombraba Laureano Pérez Díaz, recibiendo tan tremendas heridas que falleció casi instantaneamente.

El juzgado municipal practicó las primeras diligencias del caso.

Corresponsal.

UNA VIVIENDA DE MADERA ES PASTO DE LAS LLAMAS EN GUANABACOA

Guanabacoa, julio 18.

Esta tarde fué pasto de las llamas la casa situada en la calle de Aguacate número 8, donde habitaban desde hacía tiempo Irenio Calvo Espinosa, propietario de la misma y Roberto Borges Loira.

El fuego se desarrolló con una rapidez asombrosa, devorando toda la vivienda, que era de madera y constaba de dos habitaciones, cocina y portal.

Los bomberos acudieron con prontitud, haciendo funcionar los extinguidores químicos desde la calle de Aguacate y situando la bomba en la calle de Aranguren, frente al edificio de Armada, por donde pasaron una manguera para atacar el incendio, evitando en esta forma que se propagara a las residencias colindantes, que son de la misma construcción.

Concurrieron al lugar de los hechos el primer teniente Oscar Pau, supervisor militar; teniente Manuel Pérez, jefe de la Policía Municipal, interinamente; varios vigilantes y el Crnel. Fernando Segrelles, jefe de los Bomberos, que dirigió personalmente las maniobras.

Roberto Borges declaró ante el supervisor que se encontraba cocinando, pero que tuvo necesidad de ir a la bodega a hacer algunas compras y al retornar vió que las llamas devoraban su residencia, sin que pueda saber cuáles hayan sido los motivos del siniestro.

El propietario de la casa, Irenio Calvo, ha manifestado que se encontraba ausente, y que se han quemado dos camas, un escaparate, dos sillones, dos mesas de noche y todas las ropas de ambos.

Se cree que el incendio haya sido casual.

CORRESPONSAL.

Matanzas

EN VISTA DE LA APURADA SITUACION POR QUE ATRAVIESA, ATENTO CONTRA SU VIDA UN POBRE CAMPESINO

Banagüieses, julio 18.

Hoy atentó contra su vida, con una navaja, en la finca «Marquesita», el humilde campesino Manuel Jiménez.

Se produjo dos heridas considerables en el cuello y otra en las venas del brazo izquierdo, de las que fué asistido en el centro de socorro por el doctor Fernando Parra.

Su estado es gravísimo, esperándose que falleza de un momento a otro.

La horrible situación económica por que atraviesa fué la causa que lo llevó a tomar tal determinación.

CORRESPONSAL.

FUERZAS DEL EJERCITO EN PERSECUCION DE MALHECHORES EN LA ZONA DE SAN JOSE DE LOS RAMOS

SAN JOSE DE LOS RAMOS, julio 18, por telégrafo. En la madrugada anterior se personaron cuatro sujetos armados convenientemente, en las casas de Nicolás Carballo, Hilario Pérez y Pedro Cruz, en esta jurisdicción, exigiéndole al primero armas y monturas. Le fueron hechos varios disparos perforándole una de las paredes de la casa.

El teniente Vilches y sargento Morejón están persiguiendo a esos malhechores hasta poder darle alcance y reducirlos.

Corresponsal.

UN ENMASCARADO LE LLEVA A UN CHINO LA CAJA CON 15 PESOS TRAS AMEDRENTARLO

MATANZAS, julio 18.—El juez de Limonar ha informado al Fiscal de esta Audiencia que inició causa a virtud de denuncia que, ante la Guardia Rural, formulara el asiático Julio Woong, a quien se le presentó un sujeto enmascarado con las manos pintadas de negro, pidiéndole la entrega de quinientos pesos, mientras lo amenazaba con un revólver y no pudiendo conseguir tan importante suma, se transó con llevarse la caja contadora conteniendo quince pesos.

El sujeto en cuestión dijo al chino—desde luego el nombre es imaginario—que se nombraba Juan Sánchez.

SUFRIO QUEMADURAS UNA MUJER CUYAS GENERALES SE DESCONOCEN HASTA AHORA

El Juez del Roque informa que inicia diligencias sumariales por haberlo reportado el doctor Jesús Angulo que se trasladaba a la finca «Rincón», a fin de asistir de quemaduras graves a una mujer cuyo nombre se ignora hasta este momento.

CAUSA POR LESIONES GRAVES

El juez del Perico inicia causa por lesiones graves sufridas por Daniel Ferrer Fernández, sin que se tengan otros antecedentes hasta ahora.

ASALTADO POR DESCONOCIDOS UN HOMBRE EN UNA FINCA DEL TERMINO DE LOS ARABOS

Iniciada causa por asalto, hecho ocurrido en la finca Guerrero. Víctima del asalto lo fué el ciudadano Felipe Torres Pérez, a quien se despojó de la suma de dos pesos diez centavos que llevaba encima.

El juez de Sabanilla incoa causa por un delito privado contra Francisco Cruz Oliva, avecindado en la finca Concepción.

Corresponsal.

TRATO DE SUICIDARSE POR MEDIO DEL FUEGO

MATANZAS, julio 18.—(Por telégrafo).

Procedentes del pueblo de Guanábana fué asistida en la casa de socorro de esta ciudad, la joven de 15 años de edad nombrada Amparo Mesa, vecina de Guanábana, la que presentaba quemaduras de primero y segundo grado que se causó al impregnarse las ropas con alcohol y darse fuego inmediatamente.

Al ser interrogada declaró que había atentado contra su vida por hallarse aburrida de la existencia.

También sufrieron ligeras quemaduras sus hermanas Eloina y Andrea Mesa, que trataron de auxiliarla cuando se hallaba envuelta en llamas.

Fué trasladada en gravísimo estado al Hospital Civil.

PROCESAMIENTO POR IMPRUDENCIA

Esta tarde acaba de dictar auto de procesamiento el Juez de Instrucción contra Antonio Ricalde Ramos, joven que guiaba la máquina «Chevrolet» número 10179, resultando por imprudencia, el homicidio de la señora Natalia de Armas de Caballero y lesiones graves señorita Elvira Caballero de Armas, Natividad Luque, doctor Rodolfo Baños. El sensible accidente ocurrió a la entrada de la Mocha en la tarde del sábado cuando dicho auto, chocó contra el camión de seis toneladas marcado con la matrícula número 69204. Le fué señalada una fianza de dos mil pesos al chofer del mencionado camión, que prestó a fin de poder gozar de libertad provisional.

Corresponsal.

Santa Clara

APARECIO AHORCADO

Santa Isabel de las Lajas, julio 18.

En la mañana de hoy apareció ahorcado el señor José M. Sotolongo, de 90 años de edad y vecino del barrio de Salto, en este término.

El juzgado conoce del hecho.

CORRESPONSAL.

RECLAMA SETENTA SACOS DE AZUCAR

SANTA CLARA, julio 18. (Por telégrafo).

El señor Roberto H. Matthew, vecino de Rodas, ha denunciado al Juez de Instrucción de esta ciudad, que la administración del Central «Parque Alto», se niega a entregarle 70 sacos de azúcar que le corresponden por ser fabricados con caña de su propiedad durante la última zafra.

DAÑOS DE CONSIDERACION A CAUSA DE UN INCENDIO

La casa de la propiedad de Mariano Lora Montero, vecino del Vedado en la Habana, fué esta tarde pasto de las llamas, propagándose el incendio a los montes de dicha finca y ocasionando grandes daños. Hizo la correspondiente denuncia Gerardo Fernández Martínez, administrador de la finca «Cocodrilo» del barrio Matun de dicho término, donde ocurrió el siniestro.

SUFRIO LESIONES AL CAERSE DE UN ARBOL

Al encontrarse subido sobre un árbol desgajándolo, le faltó el equilibrio al vecino Felipe Córdova, de Fomento, cayendo al suelo y lesionándose de gravedad.

Corresponsal.

LAS LLAMAS DESTRUYEN UN BOHIO

La casa de yagua y guano de la propiedad de Gerardo Rodríguez, vecino de la finca Las Playas, del término de San Fernando de Camarones, se incendió, destruyéndose totalmente. Se cree que sea casual el origen del fuego.

LE LLEVARON LOS BILLETES A UN VENDEDOR

Al conocido expendedor público de billetes de la lotería nacional, nombrado Camilo García, vecino de Cruces, le fueron arrebatadas cinco fracciones por el menor Mario Montalvo, Después de muchas pesquisas sólo pudo recuperar cuatro vigésimos.

Camagüey

FUE ENCONTRADO AYER AHORCADO

CAMAGUEY, julio 18. DIARIO Habana.

El joven Heriberto Díaz y Rodríguez, de 22 años, que hace cinco días desapareció de su hogar, fué encontrado hoy colgado de una guásima, en el reparto Cuba.

—Ha sido nombrado teniente del cuerpo de policía, Manuel González Mena, quien desempeñará la jefatura de la Sección de Expertos.

Protesta contra un impuesto

Ganaderos y comerciantes protestan contra el impuesto a la sal, que perjudica a la industria ganadera cubana y a las que se derivan de la misma.

—Se ha dispuesto la creación de una escuela pública en el reparto Simoni.

Cuestión de honor resuelta

Ha sido resuelta la cuestión de honor planteada entre los señores Armando Pabes Zaldívar hijo del fiscal doctor Mariano Zaldívar, y Arturo Don Rodríguez, secretario de la Aministración Provincial. Los dos resultaron heridos.

Corresponsal.

Orbe

¡A LAS OCHO EN PUNTO!

Oirán ustedes por todas partes el pregón de "Orbe" a CINCO KILOS.

El número que hoy se pone a la venta es admirable, conteniendo una información gráfica completa de todos los incidentes de las

REGATAS DE VARADERO

Fotografías locales de todos los acontecimiento locales y extranjeros, cuentos, crónicas literarias, entrevistas, motorismo, crítica de las películas últimamente estrenadas, deportes cubanos y extranjeros.

UN GRAN NUMERO

es el que sale esta noche a las ocho.

ORBE
5 centavos

INFORMACION POLITICA

Importantísimo recurso quedó para fallo ayer en la Junta Provincial Electoral. Se pide que como hizo la de Santa Clara con los de Cruces, se excluya como electores a los miembros de la policía de Güines.—Sargentos y Congresistas se reunieron ayer para tratar de la ley de Concejales.—Reanudadas con más bríos las actividades de José Emilio Obregón.—Cantón dice por qué ganará a Melena.—Quince jefes de términos conservadores se reunieron ayer en la oficina de Rodríguez Cartas.—Importantes entrevistas entre Vázquez Bello y el Coronel Machado en Palacio.—Los liberales de Jaruco recomiendan al doctor Roberto Ortiz Casanova como candidato a Representante.—Rodríguez Batista le informa al Presidente.—Caamaño de Cárdenas nos hace declaraciones.—Abelardo Martínez y Rodríguez Morejón.—Los asbertistas.—Ni Zorrilla ni el Coronel Machado irán de candidatos?—La sesión de ayer en el Tribunal Superior Electoral.—Muchas noticias políticas.

SE PIDE LA EXCLUSION DE LOS POLICIAS COMO ELECTORES

Interesante vista tuvo lugar en la tarde de ayer ante la Junta Provincial Electoral en el recurso de apelación que interesa la exclusión como electores de los miembros de la policía de Güines. Recurso contra 33 policías liberales, interpuesto por los conservadores que tienen por jefe a Ramón Casas—médico y consejero—; al joven abogado Mario Chardiet, espada de primera fila en Cuba en asuntos electorales; a un Emilio Ricci, que no se queda atrás, et. Los conservadores pidieron en primera instancia, ante el presidente de la Municipal Electoral de Güines, la exclusión como electores de los miembros del Cuerpo de la Policía Municipal, por entender que pertenecían a la Milicia. El distinguido abogado, poeta y orador, Montero Sarazola, que preside la Junta, denegó la solicitud, y ayer fué la vista de la apelación ante la Provincial.

Sostuvo la procedencia de la exclusión el joven letrado y distinguido político Gerardo de Villiers. Pidió la confirmación de lo resuelto por la Junta de Güines, un ahijado de Viriato que será Representante e. noviembre: el doctor Carlos Márquez Sterling.

Muy bien ambos. Villiars reiteró la exclusión y aportó certificación del acuerdo de la Junta Provincial Electoral de Santa Clara que excluyó como electores a los miembros de la Policía de Cruces. Hizo otras consideraciones.

Márquez Sterling mantuvo la falta d personalidad del recurrente. Atacó el fondo y la forma de lo que se pedía, e hizo otras consideraciones.

La vista quedó conclusa para fallo.

Asímismo tuvo efecto, por iguales partes, la vista de otros recursos de exclusión de electores.

LA SESION DE SARGENTOS Y CONGRESISTAS

Conforme anunciamos, la sargentería de todos los Partidos acudió ayer a la Cámara de Representantes para tratar con el Comité Parlamentario Liberal—que también integran los Populares—de la tan llevada y tan traída ley que restituye concejales por elección al Distrito Central.

Interesante el acto, cuya información dejamos al compañero cronista del Parlamento.

En el aspecto político, resultó una demostración de que se ansía por los sargentos la ley, pero preferentemente la aprobada por la Cámara.

Carmelo Urquiaga se extrañó de la ausencia de los representantes conservadores. Muy bien Felo Guas —que recibió muchos aplausos a su llegada—cuando dijo que a los legisladores conservadores no se les había citado a la reunión, pero que ellos —oficiales y ortodoxos—le habían mostrado su conformidad con esa aspiración popular.

Todos los discursos estubieron bien. Viriato hizo explicación de puntos de vista. Barreras y Guas dirigieron preguntas hábiles. Y las palabras de Pérez Abreu, el presidente de los Renacentistas de Arroyo apolo causaron revuelo en la sargentería conservadora. El repórter, alejado accidentalmente en esos instantes, no tuvo oportunidad de oirlas

Terminada la Asamblea recibimos la visita de José Antonio Caiñas, presidente de la Asociación de Presidentes y Secretarios del Partido Conservador de la Habana y candidato a Consejero provincial, rogándonos hiciéramos constar su protesta por las afirmaciones de Pérez Abreu, afirmaciones que calificó de desacertadas.

Más tarde nos encontramos con Buchó y nos dijo: «La sargentería ha cumplido con su deber. Ahora le toca a los jefes.» También con el ruego de que las hiciéramos públicas.

EL EJECUTIVO LIBERAL DE JARUCO HACE UNA RECOMENDACION

Sgún se nos informa, el viernes se reunió, expresamente para ello, el Comité Ejecutivo Municipal de Jaruco, para recomendar a la Asamblea Provincial sea nominado candidato a Representante el doctor Roberto Ortiz Casanova por sus veinte años de política liberal en aquel término.

DECLARACION DEL CAPITAN CANTON

El capitán Antonio Canton, exalcalde de Melena del Sur, que va de nuevo a ese cargo en la boleta conservadora nos dijo ayer:

«La situación sigue siendo favorable a la coalición liberal-conservadora de Melena del Sur. No me ilusiono, ganaremos por 200 votos. 900 afiliaciones, 200 nuevas inscripciones. El 90 por 100 de los Populares votará con nosotros. 300 liberales están afiliados con Vila, Echazábal, Tilo Riverón y Abelardo Izquierdo, mas los liberales que vienen con José Emilio Obregón. Las medidas puestas en práctica por los amigos del gobernador y el alcalde nos han producido algunas bajas, pero esos elementos el primero de noviembre vota con nosotros.»

El repórter ni le quita ni le pone comas.

¿NI ZORRILLA NI CARLOS MACHADO?

Un preeminente político habanero le dijo ayer al repórter:

Ni Zorrilla ni el coronel Carlos Machado aceptarán la nominación de candidatos a gobernador. Puede usted asegurarlo.

¿Estará en el secreto quien nos hiciera tal afirmación?

Nosotros la damos como «tip» y nada más.

LA REUNION DE JEFES DE TERMINOS CONSERVADORES

Quince jefes de términos conservadores se reunieron ayer en la oficina de Eugenio Rodríguez Cartas Reina 106.

Ocejo, de San José de las Lajas; Enrique Rodríguez de Regla; Pedro Urra, de Alquízar; Artola, de Guanabacoa; Jacomino, de San Nicolás; Guillermo Martínez, de San Antonio de los Baños, Carlos Cuervo, de Nueva Paz; Ramón Casas, de Güines; Canton, de Melena del Sur; Serra, de Quivicán; Miguel Suárez de Caimito y Rodríguez Cartas, de Marianao.

¿Qué trataron?

Según nos informó uno de ellos más tarde, reanudar la directiva de la Asociación de Presidentes, jefes de términos, acto que tendrá lugar el próximo sábado, a las dos de la tarde en el propio lugar.

Asímismo se acordó intensificar la campaña en favor de José Emilio Obregón.

CONFERENCIA POLITICA

En Palacio celebraron ayer una entrevista política el doctor Clemente Vázquez Bello y el Senador Coronel Carlos Machado.

Esa entrevista se suspendió para reanudarse a las once de la mañana y en la misma se trató de solucionar el problema de la aspiración del Coronel Machado al Gobierno de las Villas.

A la una y media de la tarde volvió a Palacio el Senador Vázquez Bello conferenciando sobre ese particular con el Presidente Machado.

OTRA CONFERENCIA

El capitán Manuel Rodríguez Batista, candidato a Representante por Santa Clara, conferenció ayer con el Presidente de la República, informándole de su reciente viaje de propaganda a Sancti-Spíritus, Placetas, Zaza del medio y otros términos de la Provincia.

..JOSE EMILIO OBREGON REANUDA CON MAS BRIOS SUS ACTIVIDADES

José Emilio Obregón, el joven y popular candidato de los conservadores al Gobierno de la Provincia apenas regresó de Varadero a donde fuera a presenciar las anuales regatas, comenzó a despachar con su habitual dinamismo los asuntos políticos, entrevistándose con jefes de términos, sargentería y afiliados.

Ayer lo encontramos. El calor, el mar. Varadero. Tópicos obligados.—Mi familia ha quedado allí por una temporadita. Yo ya estoy de nuevo en la brecha, es decir, en «cuadro», confiado en que batearé de «jonrón» por encima del Palacio de Balboa.

ACTIVIDADES RENOVACENTISTAS EN LA PROVINCIA DE LA HABANA

En el día de ayer visitaron Catalina de Güines, Cuatro Caminos, San José de las Lajas, Cotorro, Portugalete y Güines los Sres. Marco Antonio Dolz, del Ejecutivo Nacional del Partido Renovación Nacionalista, Pedro Peñalver, activísimo agente político y Agustín Zaldivar, entrevistándose con elementos dirigentes del Partido en esas localidades, doctores Alberto Sánchez Ocejo, prestigioso abogado de Güines y Presidente de los renovacionistas en aquel término, y Arturo Cañas, médico bien querido en Catalina, donde goza de popularidad extraordinaria.

En estas localidades cada día se suma mayor número de adhesiones. En Güines los amigos de los doctores Sánchez Ocejo y Cañas no descansan un instante, lo mismo que los del doctor Vilaret, en el Cotorro, Garabito, en San José; Antonio Suarez Simón, en Cuatro Caminos y Portugalete, etc.

REUNIONES DEL PARTIDO RENOVACION NACIONALISTA

Anoche, se efectuó en el domicilio del general Ernesto Asbert, jefe supremo del Partido Renovación Nacionalista, la acostumbrada reunión de los lunes del Comité Gestor Municipal, bajo la presidencia del doctor Miguel Angel Céspedes y actuando de secretario Marco Antonio Dolz. Hicieron uso de la palabra distintos oradores del Partido ,entre otros los doctores González Alfonso, Céspedes, el líder obrero Bernardo Martínez, el comandante Stanislao Núñez, Armas Landa etc.

Esta noche, a las ocho, se reune en el domicilio del general Asbert, San Miguel 145, la Juventud de la Renovación Nacionalista, que preside Alonso del Portillo, acto para el cual cita su secretario Manuel Machado.

LAS VISITAS A OBREGON

Ayer han visitado al señor José Emilio Obregón, candidato a Gobernador de esta provincia por el Partido Conservador las siguientes personas:

Dr. Mayol candidato a Alcalde de San Nicolás.

Alberto Rodríguez, de San Miguel del Padrón.

Manuel Rodríguez e Hipólito Alum Presidente y Secretario del Ejecutivo Conservador del barrio de San Isidro.

Gonzalo Solano, enviado del senador señor Benito Remedios.

Gregorio Sánchez, Presidente de la Juventud Espartana obregonista.

Mario Lens.

Rafael María Múñoz.

Florentino Alonso y Ramón Martínes del barrio de Tacón, capitán Antonio Cantón, candidato a alcalde de Melena del Sur con su lugarteniente el señor Pablo Vila.

TRIBUNAL S. ELECTORAL

Nula la convocatoria conservadora de Alacranes

Se dictó ayer fallo declarando con lugar la reclamación del doctor Carlos Manuel de la Cruz y nula la convocatoria de 31 de mayo pasado y de la sesión celebrada el 2 de junio por el Comité Ejecutivo Municipal Conservador de Alacranes.

Recusado el secretario de la Municipal de Cienfuegos

El Tribunal acordó ayer fijar para el próximo 28 del actual, a las dos de la tarde, la vista de la recusación establecida por Alberto Aragonés Machado, afiliado al Partido Conservador, contra Joaquín Fortún; secretario de la Junta Municipal Electoral de Cienfuegos, por parcialidad política en contra del citado partido.

Señalamientos de vistas

Para el 26 del actual, la de la reclamación del doctor Carmelo Urquiaga contra la convocatoria de 24 de junio del año en curso y contra la sesión del 26 del Ejecutivo Municipal Popular de Artemisa y los acuerdos tomados.

Y la del doctor Carlos Bustamante Sánchez, contra la convocatoria del 23 de junio del Ejecutivo Liberal Provincial de Camagüey, citando para sesión el 6 de julio actual, como continuación de la comenzada el 12.

Reclamaciones Progresistas

Y para el 27 señaló las vistas de las reclamaciones del procurador Francisco Zabarte, contra sesión del Ejecutivo Nacional del Partido Progresista de 21 de junio y contra escritos o resoluciones del presidente de dicho Comité, de la propia fecha, dirigidos a las Juntas Municipales de Campechuela, Manzanillo, Bayamo, Holguín, Jiguaní, Palma Soriano y Santiago de Cuba, sobre designación de miembros de Comisiones de inscripción y locales para las mismas.

Y la del procurador Benito Alonso, contra sesiones del Ejecutivo Nacional Progresista los días 18, 19, 20, 21, 22, 23 y 24 de junio pasado y contra las sesiones de 26 y 28 del propio mes, del Ejecutivo Municipal de dicho partido en Güines, y contra los acuerdos adoptados en dichas sesiones.

Las boletas conservadoras de Sancti Spíritus

La Municipal Electoral de Sancti Spíritus, elevó ayer dos paquetes debidamente cerrados y lacrados, que dicen contener las boletas usadas en la Asamblea de delegados a la Municipal, celebrada el 19 de junio último por el Partido Conservador en Sancti Spíritus, los cuales por un olvido dejaron de elevarse a este Tribunal al elevarse los demás documentos relacionados con la reclamación contra dicha asamblea.

Dos vistas celebradas ayer

Se celebraron ayer las vistas de las reclamaciones del doctor Carlos Bustamante contra el Ejecutivo Municipal Liberal de Campechuela, para la sesón del 6 de junio del corriente año, así como contra dicha sesión y los acuerdos adoptados en ella. Y la del propio letrado contra el presidente del Ejecutivo Municipal Conservador de Santa María del Rosario, convocando a sesión a la Asamblea Municipal para el 22 de junio.

LO QUE NOS DICE CAAMAÑO DE CARDENAS

El Presidente de los sargentos populares señor Caamaño de Cárdenas, uno de los más destacados luchadores del populismo, nos envía para su publicación las siguientes declaraciones:

En una campaña para reorganizar los partidos políticos el cincuenta por ciento de los electores se afilian para defender las posiciones de sus amigos, votan por éstos, y después se desligan de todo compromiso con el Partido al que se afiliaron circunstancialmente. Es más: hasta se facilitan electores los aspirantes de los barrios; un candidato popular inscribe amigos suyos en el Partido Liberal para facilitar el triunfo de un aspirante y viciversa.

Muchos de los partidos pequeños, llamados municipales, han logrado integrar sus comités de barrios por electores liberales y populares que se afiliaron a los mismos. Esto ha ocurrido en todos los barrios de la Habana.

Tan es cierto que las inscripciones no determinan la fuerza y el triunfo de un partido, que sin la protesta de los jefes o directores políticos, un candidato a Presidente de Comité que no tenga problemas, en su elección, es decir, que no se le haya presentado un adversario en sus aspiraciones, inscribe la menor cantidad posible de electores para evitarse que le surjan aspiraciones contrarias a sus intereses en el interregno que media entre el cierre del libro registro de afiliaciones de los barrios y el de las elecciones de los comités primarios. Ejemplo: son cerca de veinte barrios de la Habana, el Partido Popular dejó de inscribir más de 2.000 electores por convenir a los intereses políticos del momento de los que aspiraban en los mismos; y esos electores siguen simpatizando con el populismo y votarán por el Partido Popular, unos que no se inscribieron en ningún partido y otros que lo hicieron en el Liberal o el Conservador para ayudar a amigos. Además, muy cerca de 3000 (tres mil) electores nuestros se vieron compelidos a inscribirse en otros partidos bajo ciertas circunstancias; pero que el 1o. de noviembre nadie podrá evitar que impartan sus sufragios al Partido Popular que es el de sus simpatías.

Por último, las postergaciones injustificadas, el malestar reinante en el seno de los viejos partidos, los desengaños sufridos en las filas de los mejores luchadores, factores son, que han propiciado un desprendimiento que se canaliza hacia el Partido Popular donde se practica la verdadera democracia, y los jefes son consecuentes, justos y serviciales con todos sus correligionarios. Así, que, a pesar de todas las cuentas galanas, el Partido Popular está en las mejores condiciones de lucha frente a todos sus adversarios.

LA POLITICA EN AGUACATE

Abelardo Martínez, candidato de los conservadores a la Alcaldía de Aguacate, nos decía ayer que triunfaría en el término, primero porque allí su partido había sido poder dos veces y porque el liberalismo se ha dividido en dos tendencias que son por el momento muy dificil de armonizar: la de Rafael Rodríguez y la de Rogelio Gutiérrez, éste último actual contrincante en la justa de noviembre.

RICARDO MOREJON

Ayer tuvimos oportunidad de departir breves instantes con Ricardo Morejón, el popular Alcalde liberal de La Salud, que va en el ticket como Consejero. Le acompañaba el candidato a Alcalde.

Morejón, que es conocido en la provincia y donde quiera tiene amigos, gestionaba cerca del doctor Carlos Marquez Sterling asuntos políticos.

EL DOCTOR FEDERICO S. LEON BLANCO

En el ticket de Consejero figurará el doctor Federico S. León Blanco, Juez Municipal de Caimito de Guayabal, figura prestigiosa y simpática del Populismo, cuya nominación nos complace en extremo.

EL FRENTE UNICO DE SANTA CRUZ DEL SUR

SANTA CRUZ DEL SUR, julio 18.—Ayer visitaron el Central Francisco, de este Término, los dirigentes del «Frente Unico que laboran dentro del Populismo por el triunfo en esta municipalidad. Más de cuatrocientos electores los aclamaron. La candidatura de García Birbá tiene asegurado el triunfo.—Corresponsal

LOS PROGRESISTAS DE FLORIDA

FLORIDA, julio 18.—Se celebró hoy la asamblea Progresista, reinando mucho entusiasmo y cordialidad. Fué proclamado Ambrosio Morejón, Presidente del Ejecutivo y Delegados a la Provincial los doctores Rodríguez Seimil, Morejón y Raul Fage.

Corresponsal.

ACTIVIDADES CONSERVADORAS

MATANZAS, julio 18.— En Máximo Gómez, Miguel Corzo Hernández, Presidente de la Asamblea Conservadora solicitó del Supervisor la detención de distintos individuos que tenían expedientes de traslado no siendo las mismas personas, ya que eran electores del Término de Cárdenas.

El miembro político Conservador ante la Junta denunció a otros individuos por haber solicitado traslado fraudulentamente.—Corresponsal.

CONSERVADORES DE CALIMETE

CALIMETE, julio 18.—Esta tarde se celebró una nutrida reunión de conservadores en la residencia del señor Alfredo Prieto, a la cual asistieron representación de los cinco barrios del Término de Manguito, ratificándose sus integrantes en los acuerdos a toda actuación política bajo la jefatura de los actuales jefes en aquel Municipio, los que, según manifestaciones de la mayoría de sus afiliados, obtuvieron dicha representación en la pasada reorganización creando una honda división en el seno de esa colectividad.

En dicho acto fué aplaudida la popular figura de don Victor Sardiñas, viejo respetable jefe de los Conservadores de Manguito.

Corresponsal.

El Presidente de la Asociación Nacional Farmacéutica defiende el proyecto sobr la colegiación de tal clase profesion

Dice que no se debe mirar al farmacéutico como al comercia que vende mercaderías a cambio de dinero, sino al cientí que consagra su vida en beneficio de la humanidad enfe

El doctor Eduardo Bello, presidente de la Asociación Farmacéutica Nacional, expone su opinión acerca de la colegiación de los farmacéuticos, en el siguiente trabajo, cuya publicación nos pide:

Por ambas Cámaras está aprobado el Proyecto de Ley que impone al farmacéutico en ejercicio la obligación de colegiarse como medio para procurar beneficios profesionales al amparo de la unión. De tipo excepcionalmente espiritualista es esta Ley, que para serlo, quédale solamente el trámite de la sanción del Poder Ejecutivo y el consiguiente de la promulgación en la Gaceta Oficial. Y lo es, por razones que no escapan o o deben escapar a nadie que se ponga a pensar que, ahora más que nunca, precisan leyes que puedan hacer el milagro de unir, siquiera sea por clases, a los elementos integrantes de esta sociedad que parece empeñada en dividirse hasta la atomización.

Formada está la clase farmacéutica cubana por elementos nacionales casi en su totalidad; y la misma pasa desde hace tiempo por un estado de crisis que se ha agudizado hondamente con todo lo que nos viene ocurriendo. Como consecuencia de su intenso malestar ha cundido en aquélla el pesimismo más exagerado en orden a la satisfacción de sus necesidades netamente morales. Desintegrándose más y más cada vez, por torpes afanes que no vamos a analizar ahora, justo resulta, que pretendan los que la componen, reunir en sólido grupo a quienes tienen derecho a aspirar a su mejoramiento. En la vida farmacéutica hay grandes problemas que necesitan plantearse y resolverse, sin que el planteo y resolución de los mismos implique o represente lesiones de derechos legítimos ni empeños de menoscabar intereses materiales de nadie. Pero de esto, que es objeto de torcidas interpretaciones o de maliciosas conjeturas, a que pueda y quiera la clase farmacéutica cubana buscar en la unión y por la unón, su cabal reconocimiento como profesión que tiene la altísima responsabilidad de velor por los fueros de la salubridad pública y no lucir como ya luce, con grave riesgo, para la sanidad ciudadana, como un comercio en donde, por la crasa ignorancia de muchos de los que lo ejercitan, se expone a los mayores peligros al ciudadano que confía en quienes no tienen, a veces, ni el más leve atisbo de cultura, hay una diferencia que es necesario la hagamos resaltar con nítida precisión.

¿En nombre de quiénes y por qué motivos o razones se trata ahora de combatir la Ley de Colegiación Farmacéutica? ¿Debe, quien no es profesional, crear obstáculos y erigirse en crítico de esta Ley llamada a producir grandes beneficios para una clase laboriosa? Si otros profesionales tan respetables como los farmacéuticos se han colegiado ya, ¿por qué juzgar que el único capaz de no merecer tan señalado beneficio debe ser el farmacéutico? ¿Acaso hay en el mercado de la práctica farmacéutica quienes están interesados en que sigan los farmacéuticos debatiéndose entre los estertores de la agonía? No podemos creer nosotros que deban ser ciertas las sospechas de algunos que hacen juzgar como posibles las intenciones de partes interesadas en querer mantener el caos imperante y el enorme desconcierto que reina desde hace tanto tiempo, como medio para hacer valer sus hegemonías. No, no lo creemos. Son torcidas interpretaciones nacidas al calor de la buena fe las que se le dan a esta Ley de Colegiación farmacéutica llamada a ofrecerle a la clase una robustez necesaria para resolver muchos de sus naturales problemas.

A cambio de tan legítima aspiración el Estado recibe con dicha Ley el beneficio de mantener sin gravámen alguno para él, un cuerpo consultivo que habrá de coadyuvar en orden a sus funciones sanitarias, a la eficacia de sus gestiones. Porque ahora mejor que nunca, hay que mirar el ejercicio de la profesión farmacéutica no limitado al campo reducidísimo y asfixiante de la vida detrás del mostrador en donde erróneamente se contempla al expendedor de mercaderías a las que el público, casi siempre, no les otorga otro valor que el de simples cosas, sin justipreciar que aún dentro de la mayor simplicidad en que se desenvuelva ese acto, aparentemente de mero comercio, hay o se engendra en él una responsabilidad de orden técnico. Hay que contemplar al farmacéutico, aún dentro de su misma oficina de farmacia, como al preparador consciente de todo cuanto no siendo fórmulas médicas, hace necesario para la confección estas y para la expendición de las citamente vendibles sin tales requ tos; y fuera de aquella, hay que rarlo en el laboratorio analizando, probando e identificando; hay que rarlo en las academias difundie sus conocimientos, en los hospita ensayando en unión con el médico junto a la cama del enfermo para cer valer la eficacia de sus prod ciones; y en la prensa, divulgan y en la vida diaria dándole tono prestancia al título que adquirió. ahí reseñada a grandes rasgos la ción social del farmacéutico. Por bre el mercader, la conciencia de responsabilidad que como profesio no ha de entregar al público aquello que no deba, no solamente que existen preceptos normativos lo prohiban, y sanciones que lo pe o correccionan, sino porque su mo «la moral profesional específica» él debe ejercitar a cada paso, le ex que no lo haga.

No contemplemos por más tiempo farmacéutico como al charlatán oficio o como al ente automático entrega a cambio de monedas m caderías de simple valor comerci En él debe haber por sobre su in mentaria de hombre la toga del p fesional. Mirémoslo en sus altas ciones como miembro de la Junta cional de Sanidad y en la Cátedra mo hombre que en noches de vig ha ido desgajando de los libros conocimientos, intensificados o pliados en la acción de una práct constante, no ya en el escueto ejer cio de su sagrado ministerio sino contacto, por sus últiples y varia actividades, con la sociedad en las desarrollan; esto es, en sus laciones sociales que han de otorga prestigios y consideraciones. prácticos de farmacia, afriman al nos, se rebelan contra la Ley de legiación porque ella lesiona sus tereses. ¿Y cuáles son sus intereses Porque este término tan lato, zado a la publicidad con un aspe impresionante, parece que ha de recer, por lo menos, la atención, que la salvaguarda de intereses de ser acción de tutela por pa del Estado.

Pero no hay tal, a poco que se se sobre el asunto. ¿Quienes son prácticos de farmacia, a los que debe interesarles el problema de colegiación que nada dice de lo ellos por ignorancia suponen, para terponer una petición contra la efe tividad del Proyecto aprobado, cua do ni a ellos alude ni de ellos pue ocuparse, porque va solamente en minado a procurar el bien de una « se» de la que ellos «son auxiliar y en cuyo concepto merecen y t nen toda nuestra consideración y re peto, pero a la que no pertenecen tanto se trate de asuntos de la excl siva competencia de aquella y conv nientes a las funciones que la mism desempeña? La colegiación es pr blema de conveniencia profesional y la misma se infiere y desprenden c veniencias de índole social repres tadas éstas, por el beneficio que r cibe el Estado, según hemos apu tado, con un cuerpo consultivo coadyuve a la mejor eficacia de s funciones sanitarias sin costo algu a sus expensas. Consecuencia lógi de este evento, será la de que el p blico obtendrá, en orden a los ben ficios que el propio Estado le otorg una mejor garantía de sus derech a la sanidad ciudadana, que es en nuestra, más que en ninguna otra s ciedad políticamente organizada, cue tión de capital importancia a los f nes de su vitalidad o mantenimien

Teniendo en cuenta todos estos fu damentos la Asociación Farmacéutic Nacional luchó con intenso entusiasm por el logro de que ambas Cámar impartiesen al Proyecto de Colegiació farmacéutica su decidido apoyo, cual se obtuvo sin que fuesen grand los esfuerzos que se realizaron pa llegar a la finalidad que se señal Ahora queda, para que se convier en Ley tan legítima y fecunda as ración, que el Poder Ejecutivo lo sa cione. La clase profesional farm céutica cubana en su casi totalid así lo espera como corolario indispe sable de lo que ella es y represen como clase de orden dentro de los e mentos que constituyen nuestra S ciedad. En nombre de la Asociaci Farmacéutica Nacional cuyo sen interpreto y a título de Presiden de ella así lo solicito y así lo pido.

Dr. EDUARDO C. BELLO.—Pres dente de la Ass. Farm. Nacional.

Cortes y Retazos

Hoy es día de oferta especial y extraordinaria de Cortes y Retazos.

Entran en ella telas de la mayor novedad, tejidas según los colores y los dibujos de moda.

PRECIOS REDUCIDISIMOS.

Planta baja.

El Encanto

Hoy: San Vicente.

Elija su regalo en El Encanto

Vea nuestro anuncio de mañana.

El Encanto

M.E.C.D. 2016

9A SECCION

TELEFONOS:
Dirección . . A-4151
Jefe de Redacción . A-3205
Sección de Sports . M-7911
Suscripciones. . . M-7911

DIARIO DE LA MARINA

TELEFONOS:
A. Clasificados . . A-3333
Agencia Vedado. . F-2613
Agencia Marianao FO-7330

9A SECCION

AÑO CIEN — ACOGIDO A LA FRANQUICIA POSTAL — LA HABANA, MARTES, 19 DE JULIO DE 1932 — EL PERIODICO MAS ANTIGUO DE CUBA — PAGINA ONCE

LA ESPAÑA ACTUAL

Augurios apocalípticos

Por LEON ICHASO

¿Qué ocurriría si viniese la tan presagiada caída del gabinete presidido por Azaña? Los socialistas auguran para este caso males terribles; hasta el derrumbe de la República. No lo extrañamos. ¿Ha habido en la historia —salvas rarísimas excepciones— algún gobierno que no se haya creído consubstancial con la existencia y la vida de su pueblo? Pero muy deleznables, muy caducos habrían de ser los cimientos de la República si sólo una crisis ministerial bastase para derrocarla. Muy pobre de hombres públicos estaría España si no tuviesen capacidad para sortear sus problemas y conflictos y para regirla más que una docena de políticos.

Claro está que si los que ahora gobiernan la nación se aferran de tal modo al poder que establecen un dilema entre su persistencia en las alturas y el hundimiento del régimen republicano, podrá éste correr un peligro serio. Cumplirán entonces aquella amenaza que el Presidente del Consejo de Ministros señor Azaña disparó en un discurso, de no pactar con ningún otro sector republicano de los que no participan hoy en el gobierno si algún disentimiento incoercible en la Asamblea promovía su caída. Pero entonces serían ellos los que con su cerrazón partidarista, su irreductible intransigencia, su oposición y obstrucción sistemáticas y la postergación de los intereses nacionales a los de su «frente único», habrían de poner a la República en apurado trance. Serían ellos que tanto alardean de republicanismo puro y neto y que parecen haber recogido y escondido en la redoma de su gabinete la esencia del régimen, los que lo expondrían a su derrumbe.

Descontando este peligro, supongamos que ha ocurrido ya la tan anunciada crisis ministerial. Se ha previsto ya el caso con su correspondiente solución. Dado el número de diputados con que Lerroux cuenta en la Asamblea —el mayor después del de los socialistas— y dada su fuerza política dentro de los grupos republicanos, sería natural y lógico que sucediese a Azaña. Formaría el Jefe de los radicales un Gobierno de concentración, netamente republicano «pensando más —así lo ha declarado— en las aptitudes de los que hubieran de ser ministros que en la representación que ostentasen». Podrían entrar en él aun los antiguos políticos (Melquiades Alvarez, Santiago Alba, Ossorio Gallardo, Sánchez Guerra) con tal qúe «hubiesen consentido la República». Los únicos que estarían excluídos de esta coalición serían los socialistas, «no por hostilidad hacia ellos— son palabras de Don Alejandro— sino porque creo sinceramente que ellos deben ser la verdadera oposición de la República porque no se puede negar además que después de esta etapa de gobierno han quedado gastados, si se quiere patrióticamente y tienen que rehacerse». «Le pasa al gobierno— ha agregado Lerroux— lo que le pasa a toda fuerza gubernamental; que tiene su subida, su apogeo y su declive. Cuanto más se gobierno más se gasta».

Les ha pasado además a los socialistas —añadimos nosotros— que acostumbrados a estar siempre en la oposición, ha seguido en ella aun desde el Poder con sus resentimientos, con sus intransigencias, con su agresividad. Es decir que aun desde su hegemonía parlamentaria y gubernamental no han permitido a nadie más que a ellos hacer la oposición. Es verdad que esta oposición ha sido no contra el gobierno, —naturalmente!— sino contra sus adversarios.

Caído el gabinete de Azaña, quedarían pendientes los dos magnos problemas que van ahora prendidos casi esencialmente a España: el del Estatuto de Cataluña y el de la Reforma Agraria. Se ha preguntado a Lerroux qué haría con estas dos cuestiones si subiera al gobierno antes que estuviesen resueltas. —«Habría Estatuto —ha contestado— y habría Reforma Agraria. No se trata de compromisos del gobierno actual, sino de compromisos de régimen, de la República».

—«Reforma Agraria a satisfacción de los socialistas?»

—«De los socialistas conscientes que tengan una perfecta comprensión de la realidad».

No cometería Lerroux —glosamos nosotros —el gravísimo error de repartir las tierras entre los campesinos de tal modo que por mucho que las trabajasen, no llegasen a ser nunca sus propietarios .Tampoco dejaría sin indemnización ninguna propiedad legítimamente adquirida y poseída, ni despojaría de ella a su dueño, si éste se comprometiese a distribuírla y cultivarla en las condiciones dictadas por la Ley.

En cuanto al Estatuto, Lerroux no es contrario a él como lo ha manifestado repetidas veces en sus discursos y como lo ha demostrado en los votos con que él y su partido aprobaron la generalidad del dictamen y los artículos ya discutidos. Lo que desea el ex-ministro de Estado republicano es que «si el gobierno se corrió demasiado al plantear este problema —son declaraciones suyas— rectifique gobernando con el Parlamento y con la opinión, dispuesto a ceder, si hay que ceder». Lo que quiere Lerroux es que si en esta cuestión se corrió un poco de rosca, se destornille para rectificar el daño». En los puntos de la Hacienda, del Orden Público y de la Enseñanza es donde Lerroux cree que el Gobierno ha ido más allá de la cuenta.

Vea, pues, el lector cómo no se desgajaría el firmamento de la República y menos de España con la caída del gabinete de Azaña. Y eso que aun no hemos contado con otra solución a la que otras veces nos hemos referido: la disolución de las Cortes Constituyentes.

«¿Gobernaría usted con las actuales Cortes? —han preguntado a Lerroux.

—Si ellas me lo permiten, sí,— ha contestado. Si no es así, no. El problema no me atañe. Se lo plantearía en todo caso al Presidente de la República»

Muchos millones de pesetas de pérdida por el temporal, en España

En Castellón de la Plana una tormenta muy fuerte arruinó las cosechas, calculándose los daños de la provincia en más de 5 millones

En Bilbao se desbordó el río Nervión inundando las fincas e interrumpiendo las comunicaciones con Santander y siendo causa de que varias pequeñas embarcaciones se hundieran

MADRID, julio 19, (US.)—La lluvia y el granizo ha causado pérdidas durante el día de hoy en la parte septentrional de España.

Castellón de la Plana acusa la pérdida de la mayor parte de las cosechas como resultado de una cegadora tormenta de granizo que duró varias horas. Esta noche se calculan los daños en más de cinco millones de pesetas.

Bilbao también ha sido castigado con un temporal que desbordó el río Nervión inundando grandes secciones de fincas y paralizando el tráfico entre Bilbao y Santander.

En Ferrol ocurrieron tormentas eléctricas que causaron poco daño.

Los pescadores de la costa vascongada no han podido hacerse a la mar por causa del mal tiempo.

BILBAO DAÑADO POR UN TEMPORAL

BILBAO, julio 18. (INS.) — Un temporal acompañado de granizo ha causado considerables daños en distintas partes de esta ciudad.

El río Nervión aumentó el nivel de sus aguas, que bajaban con gran velocidad, y varias pequeñas embarcaciones se hundieron.

El tráfico a Santander se ha suspendido por causa del temporal.

UN TEMPORAL ANIMA LAS COSECHAS DE CASTELLON

CASTELLON DE LA PLANA, julio 18, (INS.)—Un individuo pereció ahogado y las cosechas quedaron parcialmente arruinadas con motivo de uno de los más violentos temporales que se desencadenaron hoy sobre los campos de esta provincia, según los despachos que se reciben en el Gobierno Civil. La lluvia y el granizo estuvieron cayendo por espacio de varias horas y muchas casas quedaron anegadas de agua.

Las pérdidas se calculan en varios millones de pesetas.

PERECIERON AHOGADOS LOS SEIS TRIPULANTES DEL BOTE PESQUERO

MALAGA, julio 18 (US) Anuncian oficialmente de Torre del Mar que los tripulantes del bote pesquero perdido desde el 12 del corriente, perecieron ahogados al naufragar la embarcación durante una tormenta. Hace una semana que abandonaron la búsqueda todas las embarcaciones pesqueras.

SIGUE LA TORMENTA

MADRID, julio 18 (US) Continuó lloviendo consistentemente en toda la costa norte durante el día de hoy, causando serios daños materiales en Isasondo, Eibar y en todas las carreteras de la provincia de Santander.

HA FALLECIDO EN CORDOBA EL ACTOR LACASA

Mejora el estado de los diez estudiantes heridos en accidente de automóvil

CORDOBA, julio 18. (I. N. S.) — La muerte del actor don Enrique Lacasa, ocurrida ayer en esta ciudad, ha paralizado los trabajos de la película «Las Carceleras», que se estaban realizando en esta ciudad.

Lacasa dirigía la obra, cuando un ataque cardíaco le obligó a retirarse a sus habitaciones del hotel, donde falleció horas más tarde.

El señor Lacasa había residido varios años en La Habana, donde tenía numerosos amigos.

MEJORA EL ESTADO DE LOS HERIDOS

GUADALAJARA, julio 18. (I. N. S.) El estado de los diez estudiantes universitarios que resultaron heridos ayer en un accidente de automóvil, mejora, según informan los médicos.

Los estudiantes viajaban en dos camionetas y formaban parte de una misión cultural que se dirigía desde esta ciudad a Sigüenza.

La misión, que tiene por nombre «La Barraca», está recorriendo todos los pueblos de la provincia representando dramas y haciendo labor cultural.

DON INDALECIO PRIETO CONTRA LA CONSTRUCCION FERROVIARIA ENTRE ZAMORA-ORENSE-CORUÑA

Es inútil—agrega—hacer predicciones catastróficas sobre las derivaciones que el problema del Estatuto pueda tener y no hay fuerza política que crea obligada su aprobación

MADRID, julio 18. (S. T.)—Se hallaba en el Congreso el ministro de Obras Públicas, don Indalecio Prieto, con varios diputados, y uno de ellos interesó por la construcción del ferrocarril Zamora-Orense-La Coruña.

Indalecio Prieto

El ministro le contestó que él no podía hacer nada, porque se trataba de una cuestión económica, y añadió que si él fuera el ministro de Hacienda, no daría, desde luego, ni un céntimo ni para éste ni para ningún ferrocarril.

Entonces uno de los diputados, que rodeaban al señor Prieto se lamentó de que cuarenta diputados catalanes estuvieran consiguiendo, en contra de la opinión del país, el Estatuto, mientras que todos los diputados de las regiones afectadas por aquel ferrocarril no podían conseguir una obra de esta naturaleza.

Dijeron que llevarían el asunto a las Cortes, y el ministro les contestó que seguramente lo obtendrían de la Cámara; pero a la hora de afrontar las pesetas para la construcción se convencerían de que el ferrocarril no era posible.

LA JUVENTUD SOCIALISTA DE BARCELONA REITERA SU REPULSA A LOS NACIONALISMOS

BARCELONA, julio 18. (S. T.) — La Federación Nacional de Juventudes Socialistas, sección de Barcelona, ha facilitado a la Prensa una nota, en la que, entre otras cosas, se dice:

«En el último Congreso nacional celebrado en Madrid del 11 al 16 de febrero próximo pasado, las Juventudes socialistas de España se pronunciaron francamente antinacionalistas y, en cumplimiento de dicho acuerdo, la Comisión ejecutiva presenta al Congreso Internacional de Juventudes socialistas, que se ha de celebrar en Praga en octubre próximo, una proposición, encaminada a que por dicho Congreso se mande a las secciones que componen la Internacional Juvenil intensificar las campañas de todas clases en contra de los prejuicios nacionalistas, por entender que ellos son las últimas armas empleadas por el reaccionarismo en su agonía contra la marcha ascendente del progreso, de la justicia social y de la fraternidad humana. Y, por último, que la Juventud Socialista de Barcelona, en virtud de tal acuerdo, ha de oponerse a que en nombre de una falsa democracia se fomenten trasnochados nacionalismos, y reconoce única y exclusivamente que todos los trabajadores somos hermanos, sin distinción de castas, lengua o lugar de nacimiento».

UN ARTICULO DE UN PERIODICO FRANCES CONTRA LA POLITICA ISLAMICA DE LA REPUBLICA ESPAÑOLA

TANGER, julio 18. (S. T.)— El diario francés «Depeche Marocaine» publica un artículo titulado «Política islámica de España», comentando el viaje reciente del jalifa y la creación del Instituto Hispanoárabe en Granada.

Dice el articulista que España no tiene personalidad para disputar a Inglaterra y Francia su protección sobre cien millones de árabes, y llama la atención acerca de las perturbaciones que las pretensiones españolas pudieran causar en el Islán. «Por lo más — añade, — no hay temor, pues España, en su idea de españolizar a los árabes, acabaría por todo lo contrario, o sea arabizar a los españoles'.

DENUNCIAN LA DESAPARICION DE UN ESPOSO VENDEDOR

Teresa Esturo y Barrutia, vecina de San Indalecio 3, letra B, comunica a la Policía Judicial que hace 28 años contrajo matrimonio en España con Emeterio Barcedo Alvarez, residiendo ambos desde hace algún tiempo en esta capital.

Agregó que después de haber almorzado el 16 de los corrientes, salió de su domicilio para realizar algunos cobros, sin que regresara, por lo que teme le haya ocurrido alguna desgracia

Don Marcelino Domingo afirma que Cataluña aceptará el fallo de las cortes con disciplina y con alegría

Por medio de una nota facilitada a la prensa, la Juventud Socialista reitera su repulsa a los nacionalismos y en tal sentido presentará una resolución al congreso internacional

MADRID, julio 18. —(S. T.)— El ministro de Agricultura, señor Domingo, refiriéndose a las incidencias parlamentarias del Estatuto, dijo lo siguiente:

Marcelino Domingo

—Es inútil hacer profecías catastróficas respecto a las derivaciones que el problema del Estatuto puede tener. Actualmente no hay una fuerza política que no considere obligado aprobar un Estatuto. Un Estatuto que afirme la unidad espiritual, política y orgánica de España, rota por la Monarquía. En esta actitud comprensiva, y resueltas todas las fuerzas políticas que tienen conciencia de su responsabilidad, llegar a la coincidencia que posibilita la Constitución, no sólo no es difícil, sino que es fácil. ¿Que para llegar a la coincidencia se exponen puntos de vista y se debate en el Parlamento? Naturalmente. Si el Parlamento no fuera para ello no cumpliría su misión.

Cataluña, por otra parte, sensible como nunca a su responsabilidad histórica, españolizada por la República, deseosa de que sus aspiraciones se logren en la legalidad y vivan en la legalidad, aceptaría el fallo de las Cortes con disciplina y con alegría. Las Cortes son la autoridad lemocrática, y Cataluña, esencia de la democracia, espera el fallo de las Cortes para inclinarse ante él sin que nadie, en ningún aspecto social ni político, pueda pretender llevarla, ni nadie pueda temer que vaya más allá de donde las Cortes señalan el límite de la ley.

LOS VINOS QUE SE EXPORTEN LLEVARAN UN CERTIFICADO SOBRE SU ANALISIS Y ORIGEN

En la ciudad de Oviedo se ha hundido el antiguo caserón de San Vicente, parte del cual había sido arreglado para instalar las oficinas locales de la Delegación de Hacienda

MADRID, julio 18.—ST.—Se va a solicitar de los países extranjeros interesados en la importación de vinos españoles, que exijan que éstos, además de ostentar el nombre de la comarca de origen, vayan acompañados del certificado de análisis y origen extendidos por la Estación Enológica de dicha comarca. Así se dispone por un decreto reciente del Ministerio de Agricultura, Industria y Comercio de la República.

Los vinos españoles para poder ostentar el nombre de una comarca determinada, no solamente deberán haber sido cosechados en ella, sino deberán también reunir las condiciones y características propias de la misma y que una Junta Reguladora compuesta de técnicos establecera de antemano.

Esta Junta Reguladora, demarcará además las comarcas cuyos nombres hayan de utilizarse en el comercio En esta demarcación, se tendrá en cuenta las características de los vinos conocidos ya con los nombres famosos en todos los mercados, mas bien que la exacta situación geográfica donde se cosechan dichos vinos.

EXPLOSIVOS EN UNA CARCEL

ZARAGOZA, julio 18.—ST. — Los escoltas de la cárcel de esta ciudad encontraron 33 paquetes de dinamita y 300 cartuchos de rifles, escondidos en el patio de la cárcel; perteciente todo eso, a los cuatro hermanos Muñoces, arrestados por dedicarse a actividades extremistas

Se cree que estos hermanos se proponían abrirse camino hacia la libertad por medio de algún acto extremo de audacia y desesperación

CONFERENCIA HISPANO FRANCESA EN TETUAN

TETUAN, julio 18.—ST.—Se ha reunido en ésta la Conferencia Hispanofrancesa. Forman la delegación francesa el delegado de Hacienda de la vecina zona, el jefe del Gabinete diplomático, el director de Agricultura y los jefes de servicios comerciales y de Aduanas, y la delegación española, el delegado de Hacienda los jefes del Gabinete diplomático, comercial y de Aduanas, y un ingeniero agrónomo. El secretario general, D. Luis Vilkas, obsequió a las delegaciones con un almuerzo.

DETENCION DE UN ESTAFADOR ITALIANO

ALGECIRAS, julio 18.—ST.—Han llegado dos detectives norteamericanos, que conducirán a Nueva York al italiano Silena Misali, detenido en ésta hace dos meses, habiéndosele intervenido por la policía de aquí alhajas y brillantes, valorados en 30.000 dólares procedentes de una quiebra.

HUNDIMIENTO DEL ANTIGUO CASERON DE SAN VICENTE, EN OVIEDO

OVIEDO, julio 18.—ST.—En las primeras horas de la mañana se hundió el antiguo caserón de San Vicente. En el momento del accidente no había nadie en el edificio. Una parte del edificio había sido arreglada para instalar en ella las oficinas de la Delegación de Hacienda y otra para Correos y Telégrafos. La parte hundida corresponde al claustro renacentista en el que se quería instalar el Museo Regional. Es muy censurada la apatía de las autoridades, que, habiendo sido advertidas del peligro por la Prensa hace tiempo, no adoptaron las oportunas medidas de previsión.

QUERIAN PONER EN RIDICULO A RAMON FRANCO

Los verdaderos festivales de la feria valenciana dan comienzo en el día de hoy

SANTANDER, Julio 18. (I. N. S.)— Se dice que el diputado comunista Ramón Franco no asistió a un mitin antireligioso y de protesta contra el gobierno que se celebró ayer en esta ciudad, porque sus amigos le avisaron que sus enemigos políticos tenían el propósito de repartir entre el público millares de fotografías en las que aparece Franco arrodillado ante una imagen de la Virgen, poco antes de comenzar su vuelo a Buenos Aires en el Plus Ultra.

COMENZARON LAS FIESTAS DE LA FERIA VALENCIANA

VALENCIA, julio 19. (Martes). U.S. La ciudad amaneció hoy engalanada para celebrar las tradicionales ferias valencianas.

Una alegre diana recorrió las calles de la ciudad, despertando a los vecinos y anunciándoles que comienzan las fiestas.

Los verdaderas festivales comenzarán mañana y continuarán hasta el día dos del próximo agosto.

Fueron arrestados en Grado cuatro de los siete pistoleros que asaltaron la banca de Maribona, en Avilés, huyendo con cien mil Pts.

Los siete pistoleros, empleando el procedimiento que es tan conocido en los Estados Unidos, entraron en el banco pistola en mano, huyendo después del robo en un automóvil

AVILES, julio 18. (INS.)—Se ha registrado en esta ciudad un asalto bancario que tuvo todas las características de los que se registran en los Estados Unidos y reproducen con tanta exactitud las películas americanas.

Siete pistoleros penetraron en el Banco Maribona y amenazando a los empleados con sus pistolas se llevaron la suma de cien mil pesetas.

Leales a su tradición, los bandidos se retiraron en un automóvil que los aguardaba cerca del edificio del banco, emprendiendo veloz carrera. Los empleados del banco y los clientes que se hallaban en el establecimiento bancario cuando ocurrió el hecho quedaron petrificados y mientras cinco de los pistoleros impedían el menor movimiento a las personas que se hallaban en el banco, los dos restantes se encargaron de recoger el dinero.

La policía, llamada inmediatamente después por los empleados del banco, acudió a toda prisa y comenzó a practicar investigaciones, encontrando horas más tarde el automovil de los pistoleros abandonado en una carretera.

DETENIDOS CUATRO DE LOS PISTOLEROS

GRADO, Oviedo, julio 18. (US.)— La Guardia Civil ha arrestado a cuatro de los pistoleros que asaltaron esta mañana el Banco Maribona en Avilés, recuperando 25.000 pesetas de las cien mil que robaron los siete bandoleros que realizaron la hazaña.

Tan pronto ocurrió el robo en Avilés, los empleados del banco suministraron a la policía detalles personales acerca de los pistoleros y el alcalde trasmitió por radio esos detalles a todos los puestos de la guardia civil de la provincia.

Los cuatro detenidos estaban en Grado esperando el tren que los llevara a Oviedo. Hicieron resistencia y la guardia civil tuvo que hacer uso de las armas hiriendo gravemente a uno de los bandidos. El dinero se hallaba en un saco que llevaba el pistolero herido.

DESTRUIDO UN CONVENTO DE PP. CARMELITAS

Preparativos para el gran congreso de transportes que se celebrará el mes próximo

TARANCON, julio 18. (INS) Un incendio ha destruido el convento de los Carmelitas descalzos de esta localidad.

Las llamas hicieron rápidos progresos, cerrando todas las salidas a los religiosos, los cuales trataron de escapar por las ventanas.

Uno de los frailes se encuentra en gravísimo estado por haberse arrojado desde una ventana del segundo piso del convento. Otros dos están heridos también aunque no de tanta gravedad.

Los daños son muy importantes. Entre lo devorado por las llamas se encuentran imágenes y riquísimos ornamentos religiosos de gran valor histórico e intrínseco.

PREPARATIVOS PARA EL CONGRESO DE TRANSPORTES

MADRID, julio 18. (INS) El ministro de Obras Públicas, don Indalecio Prieto, ha publicado hoy una circular dirigida a todas las organizaciones de transportes de España, pidiéndoles que envíen delegados al Congreso Nacional de Transportes que se inaugurará en esta capital en la primera semana de agosto.

EL FUTURO ALCALDE DE SANTO DOMINGO

Visitó al Presidente ayer el joven doctor Pedro Martínez Leyro, candidato a Alcalde por los liberales de Santo Domingo, al que acompañaba un grupo de correligionarios de aquel término.

LOS OBREROS RADICALES DE BILBAO, CONTRA EL MANIFIESTO LANZADO POR LOS SOCIALISTAS

Los técnicos de salvamento de buques de Portugal han hecho al gobierno español proposiciones para salvar el crucero de la escuadra, «Blas de Lezo», perdido durante unas maniobras

BILBAO, julio 18 INS.—Los miembros radicales de la Unión General de Trabajadores de esta ciudad enviaron hoy un telegrama a la Comisión Ejecutiva de la organización en Madrid prostestando vigorosamente contra el manifiesto que publicaron a fines de la semana pasada el partido socialista y la Unión General de Trabajadores contra el exministro don Alejandro Lerroux.

Los obreros agremiados de Bilbao, condenan la actitud del manifiesto que consideran «dictatorial».

El manifiesto en cuestión se publicó por los socialistas contestando a las declaraciones hechas por Lerroux en Zaragoza relativas a que el actual gobierno de Azaña no cuenta con la confianza del país.

LOS PORTUGUESES OFRECEN SALVAR EL «BLAS DE LEZO»

MADRID, julio 18 INS.—El ministro de Marina, don José Giral, anunció hoy que está estudiando un proyecto presentado por los técnicos de salvamento de la vecina república portuguesa, los cuales se comprometen a poner a flote el crucero español «Blas de Lezo», hundido recientemente frente a la costa de Finisterre durante las maniobras de la segunda división de la escuadra.

UN AGRICULTOR MATA A SU ESPOSA Y HIERE A SU HIJO

VALVERDE DEL JUCAR, julio 18 INS.— Un agricultor de esta comarca enloqueció repentinamente hoy y dió muerte a su esposa, cercenándole la cabeza con una hoz. Después de realizar este horrible crímen intentó matar a su hijo, hiriéndole gravemente.

El agricultor estaba en las faenas de la recolección cuando fué atacado de demencia.

Después de dar muerte a su esposa y herir a su hijo huyó ahorcándose en un árbol.

PALACIO

EL PRESIDENTE

Fué la mañana de ayer de grandes actividades en Palacio.

El Presidente de la República regresó a las seis de la mañana de su finca de Santiago de las Vegas, y dos horas después inició las audiencias.

Las primeras visitas que recibió fueron las del Jefe de la Policía, Secretario de Gobernación y doctor Clemente Vázquez Bello. Este último trató de asuntos políticos en general.

EL FUTURO AZUCARERO

Breves momentos hablamos en Palacio ayer con el Dr. Viriato Gutiérrez, Senador de la República, quien nos declaró que ha aumentado un cien por ciento la mejora en la situación azucarera, debido a las medidas adoptadas por los azucareros cubanos y aprobadas por el Gobierno, agregando sobre el futuro de los crudos:

«El porvenir del azúcar se va despejando».

CONFERENCIA SOBRE IMPUESTOS

Ayer celebraron una conferencia con el Presidente de la República el Presidente de la Cámara doctor Guas Inclán, el líder de la mayoría doctor Urquiaga y el Dr. Juan Rodríguez Ramírez, tratando asuntos del Congreso y muy especialmente sobre impuestos.

LOS MATANCEROS

Después, recibió el Presidente al Gobernador de Matanzas, al Alcalde Sr. González, al Senador doctor Gronlier y a los Representantes Finalés, Aquilino Lombard y Juan Rodríguez Ramírez.

Estos señores trataron de política y además de asuntos administrativos en general, siendo felicitados por el señor Presidente por haber resuelto su problema dentro de la mayor armonía.

EL ESTADO DE FACUNDO BACARDI

Como corriera el rumor, ayer mañana, de haber fallecido el señor Facundo Bacardí, que se encuentra herido en Santiago de Cuba al enterarse de ello el Presidente de la República pidió al Secretario de la Presidencia que se comunicara con el Gobernador interino de Oriente, señor Silva y se informase de la verdad, recibiendo la noticia de que el señor Bacardí, dentro de su gravedad se encuentra un poco mejor.

INTERVENTOR ADMINISTRATIVO

Ayer por la mañana se decía en Palacio que el Presidente de la República había decidido nombrar Interventor Administrativo del Distrito Central al actual Tesorero del mismo señor Francisco Martínez, la noticia fué confirmada horas después, y a la una y media de la tarde llegó a Palacio el Alcalde señor Izquierdo quien declaró: «ignoro completamente cuanto se asegure sobre este particular. El señor Martínez es el Tesorero del Distrito y desde el puesto que ocupa es el Interventor mío y el de todo los pagos del Ayuntamiento».

FIRMADOS LOS ASCENSOS MILITARES

El Jefe del Ejército al salir esta mañana de Palacio declaró a los periodistas que el Presidente acababa de firmar los decretos de ascensos en el Ejército y que son los siguientes: a Capitán, al Primer Teniente Pantaleón Rosillo y de Mayo; a Primer Teniente al segundo Teniente Francisco Rodríguez Fernández, nombrar segundo Teniente al Sargento Otilio Rojas May, ascender a Comandante al Capitán Pedro A. Castell, ascender a Capitán al Teniente Alberto Castrilla y del Busto; a primer Teniente el segundo Teniente José M. Rodríguez y Valdés, y nombrar segundo Teniente al Supernumerario Juan A. Gutiérrez y Alegre.

TRASLADO DE UN SUPERVISOR

El doctor Agustín Cruz, Senador de la República conferenció con el Presidente, tratándole de política en general, y según nos dijo, solicitó el traslado del Supervisor de Sancti Spíritus, ya que allí los Populares no tienen las garantías debidas.

CON EL DR. FERRARA

El Secretario de Estado tambien conferenció con el Presidente y cuando se retiraba de Palacio declaró que había tratado asuntos de la Secretaría, de las relaciones de Cuba con el nuevo Gobierno de Chile y de las economías que introduce en el personal interior y exterior de su Departamento.

EL DR. CARRERA JUSTIZ

El doctor Francisco Carrera Justiz se entrevistó ayer con el Secretario de la Presidencia, tratándole acerca de la situación de su hijo Pablo.

También estuvieron a visitar a Don Ricardo Herrera la señora de Pablo Carrera Justiz, la señora Giraudier y la señora Zorrilla.

VARIOS DECRETOS

A propuesta del Secretario de Hacienda el Presidente de la República firmó ayer los siguientes Decretos:

Rebajando en un cincuenta por ciento las tarifas por que se rigen las Compañías cablegráficas.

Dejando sin efecto en parte, la rebaja que se había hecho en el Capítulo; para manuntención de presos y penados «de la Secretaría de Gobernación, de acuerdo con la Ley de bases que autoriza al Ejecutivo para tomar estas medidas.

Disponiendo el pago de setecientos pesos que se adeudan al Dr. Eusebio Adolfo Hernández.

Disponiendo que se tomen de los ingresos del presente ejercicio las cantidades necesarias para abonar los haberes atrasados los empleados públicos.

ESPAÑA

POLITICOS Y PRENSA

FRAGMENTOS

Para el DIARIO DE LA MARINA

El idioma catalán es, como el castellano, lengua oficial en Cataluña.

«Los ochenta votos de mayoría con que ha sido aprobado el artículo segundo del Estatuto, referente a la lengua, es un buen triunfo. ..

....

En sí, aparte el término que ha tenido, ha sido una derrota absoluta de la inteligencsia. ¡Qué discurso y qué cosas! Hombres aureolados de prestigio hablaron como principiantes. Cerebros poderosísimos apenas daban la luz de un candil. Políticos evidentes no hubieran ser vido hoy para organizar en un ayuntamiento las fiestas del pueblo. Ni siquiera la teoría, explicable como todas, de la absoluta supremacía del castellano tuvo una voz digna de su grandeza. Unamuno, el gran Unamuno escogió esta tarde para tirar no el máuser que tantas voces nos enseña con orgullo, sino la espingarda que trata con tanto desprecio. Si un tribunal juzgara hoy a esos diputados por benévolo que fuese, tendría que repartir suspensos. Exceptuamos al diputado socialista señor Albar, que en desagradable ocasión para él, tuvo un lenguaje dignísimo, y al señor Botella, en su ensayo de acorde que no prosperó. Todos los demás, cero.

....

Los enemigos del Estatuto en la forma que se va aprobando, apuntaron, sn decirlo, una nueva y más volenta acometida contra el Gobierno que por votos parece por ahora invencible. Y es la de retirarse de la Cámara para sacudirse la responsabilidad. Eso fué el discurso del señor Maura, aunque el orador tal vez no haya pensado en ello siquiera. Eso fué con intención más afilada, el del señor Guerra del Río, La prueba es que apenas acabada la sesión y en el fuego de los comentarios, en algunos diputados había ya prendido la posibilidad de que lo que tememos sea cualquier día un hecho. Alla veremos». — De «La Vanguardia» de Barcelona.

El artículo segundo del Estatuto (191 votos contra 112) de Cataluña, tal como ha sido aprobado y votado dice así:

«Artículo segundo.—El idioma catalán es, como el castellano, lengua oficial en Cataluña. Para las relaciones oficiales de Cataluña con el resto de España, así como para las comunicaciones de las autoridades del Estado con las de Cataluña, la lengua oficial será el castellano.

Toda disposición o resolución oficial dictada dentro de Cataluña, deberá ser publicada en ambos idiomas. Las notificaciones se harán también en la misma forma, caso de solicitarlo parte interesada dentro del territorio.

Dentro del territorio catalán los ciudadanos, cualquiera que sea su lengua materna, tendrán derecho a elegir el idioma oficial que prefieran en sus relaciones con los tribunales, autoridades y funcionarios de toda clase, tanto de la Generalidad como de la República.

A todo escrito o documento oficial que se presente ante los tribunales de Justicia redactado en lengua catalana, deberá acompañarse su correspondiente traducción castellana, si así lo solicita alguna de las partes.

Los documentos públicos autorizados por los fedatarios en Cataluña, podrán redactarse indistintamente en castellano o en catalán, y obligadamente en una u otra engua, a petición de parte interesada. En todos los casos los respectivos fedatarios públicos expedirán en castellano las copias que hubieran de surtir efecto fuera del territorio catalán».

«Al terminar una de las votaciones del art. 2o. del Estatuto, el conde de Romanones salió a los pasillos y dijo a los periodistas:

—Es la primera vez que he votado en estas Cortes y estoy convencido de que puede que la República no sea inmortal; pero el Gobierno sí que lo es, y si no ya lo han visto con esta votación».

«El señor Unamuno, al que algunos diputados le felicitaron por su discurso, sobre el mismo artículo, les contestó:

—Eso mismo que me dicen ustedes, me lo han dicho esta tarde muchos a los que después, con verdadero estupor, he estado viendo en el Salón de Sesiones cómo votaban en contra de su conciencia, pero allá ellos».

«Al terminar la sesión, los periodistas interrogaron al ministro de Obras Públicas (don Indalecio Prieto) sobre los motivos que había tenido para ausentarse del Salón de Sesiones en los momentos en que comenzaban las votaciones de los idiomas castellano y catalán, y el ministro dijo que **había tenido necesidad de salirse del salón porque iba a recibir algunas comisiones.»**

Por la transcripción.

UN OCIOSO.

Barcelona, Junio de 1932.

LA SEPARACION DEL ALMIRANTE DE LA ESCUADRA

MADRID, julio 18. (US) El ministro de marina José Giralt negó categóricamente esta noche que la pérdida del destroyer San Blas de Lezo había sido causa del decreto autorizando el retiro con sueldo del jefe de la armada de guerra. «El decreto fué firmado con el objeto de reducir el exceso de personal que tenemos» manifestó el ministro.

ALCALA ZAMORA RUMBO A SAN ILDEFONSO

MADRID, julio 18. (US) El presidente Alcalá Zamora partió esta noche del palacio presidencial en esta capital, rumbo a su residencia de verano en la Granja San Ildefonso donde pasará los meses calurosos del verano.

M.E.C.D. 2016

DIARIO DE LA MARINA

FUNDADO EN 1832

Dirigido hasta 1919 por D. Nicolás Rivero y Muñiz.

OFICINAS: HABANA, PRADO 103— NEW YORK: 516 FIFTH AVE.

Editado por la Cía. DIARIO DE LA MARINA. (S. A.) cuyo programa consiste: «en la defensa de los intereses generales y permanentes de la Nación cubana, de los especiales de la Colonia española establecida en la misma y de la unión y armonía entre los diversos elementos que conviven en el país».
—Art. 1o. de los Estatutos.

TELEFONOS

Dirección. . . A-4151
Administrador, Contador, Anuncios, Suscripciones, Quejas, Talleres y Correo . . . M-7911, M-7912, M-7913
Jefe Redacción A-3205
Clasificados. . A-3333
Agencia del Vedado. . . . F-2613
Agencia de Marianao.. . . FO-7380

PRECIOS DE SUSCRIPCION AL «DIARIO DE LA MARINA»

Habana y Provincias.
Mes. . . . $ 1.60
Trimestre. $ 4.20
Semestre . $ 8.00
Año $15.00

Extranjero
Trimestre. $ 5.00
Semestre . $ 9.50
Año. . . . $18.00

Edición Dominical: (Para el extranjero solamente)
Semestre . $ 3.00
Año . . . $ 5.00

JUVENTUD DIVINO TESORO?

Por Salvador MASSIP

Hace treinta años cantaba Rubén:

¡Juventud, divino tesoro,
ya te vas para no volver!...

El poeta reflejaba en su canto el concepto corriente y aceptado de la ventud y de su función social. Se creía entonces que los jóvenes (los mbres de veinticinco a treinta y cinco años), reunían, con el apogeo l vigor físico, los más grandes arrestos, el mayor valor, la mayor audaa. La juventud era la edad de las ilusiones, de las quimeras, de las granes pasiones, de los grandes yerros, de los grandes aciertos y de los grandes roismos. Rubén la llamaba el **divino tesoro**...

Pero eso era entonces, hace treinta años... Hoy, la **edad activa** no es juventud, sino la adolescencia. La juventud es un fruto que empieza a adurar. La adolescencia es un fruto ácido. La Humanidad, hoy día, gus, más que de los frutos maduros, de los frutos ácidos.

En el campo de la actividad política es en donde este hecho se maniesta en toda su plenitud. La ideología política de la Humanidad muestra y dos tendencias. Una, ultraconservadora, otra, ultrarradical. Las dos pelan a los mismos métodos, la dictadura, que cada una emplea para comtir a la otra. El fascismo se muestra dictatorial para combatir el comusmo: el comunismo, a su vez, se muestra dictatorial para combatir el scismo.

En estas dos grandes tendencias en que se divide la Humanidad los más pasionados no son los jóvenes, sino los adolescentes. Fascismo y comumo se apoyan, más que en la juventud, en la adolescencia. Y los adolesntes, en uno y otro bando, son secuaces fanáticos de la idea. Lo más teresante es que ni Lenin ni Mussolini llamaron a los adolescentes a sus las. La revolución bolsheviki y la marcha sobre Roma se hicieron con la ventud; pero consumado el triunfo, la adolescencia, enardecida, se aproó las ideologías políticas y hoy los comunistas y los fascistas más exaldos son los adolescentes de quince a veinte años. En cuanto los **leaders** ivirtieron esta actitud la encauzaron y así aparecieron el **Komsomol** y **Balilla**.

Los rusos inculcan a los niños la conciencia de clase. La nueva eduación rusa pretende que los niños piensen por sí mismos, como seres libres, como esclavos de los padres y de los maestros. Los pedagogos llevan a mente de sus educandos el concepto de que sus padres y sus maestros, r ser adultos que vivieron parte de su vida bajo el Gobierno despótico de s Czares, conservan ciertos resabios autoritarios de los cuales no han sado despojarse y que los convierten en seres inferiores. La nueva geneción, nacida después de la guerra y de la Revolución, en pleno régimen omunista, es la generación superior. Pero los educadores rusos tienen el idado de que los niños no se salgan del cuadro ideológico que representan s doctrinas de Marx y de Lenin.

Los niños rusos de menos de siete años forman los llamados regimies **octubristas**, a los cuales se les enseñan lo rudimentos del comunismo. los siete años entran en la clase de **vanguardas** o **pioneros**, en la que rmanecen hasta los diez y siete. Después pasan al **Komsomol**. En esta ase no se admiten más que a los comunistas convencidos y probados.

En Rusia, los adolescentes constituyen las tropas de choque de la revoción proletaria. De sus filas proceden las brigadas volantes que hacen la ás eficaz inspección del Plan Quinquenal. Los adolescentes son también s que hacen progresar el Plan cuando éste vacila o se detiene. No hace ucho, las minas del Don empezaron a decaer. Era necesario inyectar allí uevo ardor. El **Komsomol** envió varios miles de adolescentes que se lanron sobre los picos y las palas con actividad increíble y en unas cuantas manas las minas se hallaban otra vez en plena producción.

En Italia, el fascismo ha organizado a los adolescentes en tres clases categorías, como los comunistas en Rusia. De ocho a catorce años de dad, los adolescentes forman la **Balilla**, a la que pertenece más de 1,000,000 muchachos. El fascismo ha hecho de esta organización lo que son en tros países los **exploradores** o **boy scouts**; pero con un fin político deterinado: la inculcación de los principios del fascio. No hay en Italia fasstas más profundamente convencidos que los muchachos de la **Balilla**. os educadores italianos les inculcan el concepto de que tienen la suerte e haber nacido después de la marcha sobre Roma, en una época en que alia y el resto del mundo se disponen a vivir en la nueva y elevada orgaización social que significan los conceptos fascistas.

A los catorce años, los miembros de la **Balilla** que se han hecho acreeores a ello entran a formar parte de los **avanguardisti**, en donde se les enrena en ejercicios más fuertes, de carácter militar. Un **avanguardista** es n adolescente de ideas fascistas inconmovibles y de cuerpo atlético, fuerte duro. Están imbuídos de las excelencias del fascismo y de la grandeza de alia. Su número asciende a unos 500,000..

A los diez y ocho años el **avanguardista** puede entrar en la **milicia**, foridable organización, que es el más firme apoyo del régimen de Mussolini. a **milicia** es un ejército auxiliar, formado por civiles, que constituye la arte más activa del fascio. Es, en una palabra, el fascismo militante. uenta unos 300,000 individuos. Mientras haya **milicia** habrá fascismo.

La adolescencia de los demás países del mundo no podía escapar a la nfluencia del momento histórico y se ha lanzado a la arena de la lucha olítica, dando de lado a los viejos partidos y a las viejas doctrinas. En lemania, los adolescentes y los jóvenes representaron siempre la tendencia beral. En 1813 respondieron a la llamada de Fichte y prestaron geneoso contingente a los ejércitos de la **guerra de liberación**. En 1848, los studiantes universitarios fueron los representantes de la revolución. En 918, tras el desastre, la juventud alemana se fué con entusiasmo a las filas e la **Reichsbanner**, organización republicana que aspiraba a consolidar el égimen de Weimar; pero que después ha ido decayendo. Más tarde gozó e cierta boga el movimiento llamado de los **Wandervoegel**, o «aves de aso», que aspiraba a realizar los ideales expuestos por Goethe para la eduación de Wilhelm Meister; pero este movimiento, que no echó raíces poticas, no pudo apasionar a la juventud. Cuando apareció Hitler en la rena política, los adolescentes y los jóvenes acudieron en masa a engrosar us filas. Los jóvenes forman el 60 por ciento en las organizaciones de s Nazis.

En España, la juventud universitaria tomó parte principalísima en la roducción del actual orden de cosas. Durante toda la dictadura de Primo e Rivera, el profesorado y el alumnado se unieron en la protesta. Figuras uy altas de la intelectualidad universitaria española, como Fernando de s Ríos, Unamuno, Marañón, Américo Castro, Jiménez de Asúa y otros antuvieron viva la protesta contra los abusos del poder. Puede decirse ue el movimiento republicano se incubó en las Universidades españolas. se mismo movimiento, de lucha contra las dictaduras y de propagación e ideas avanzadas, se advierte en varios países hispanoamericanos.

Llama la atención el hecho de que en los países que hoy son los más onservadores del mundo, la adolescencia y la juventud no desempeñan pael político de importancia. Así, en los Estados Unidos, en Francia y en nglaterra, los elementos jóvenes continúan relegados a un segundo plano. n el Extremo Oriente, a este respecto, China es halla más adelantada que Japón. La juventud universitaria china fué la que más protestó contra invasión japonesa.

Tal es, a grandes rasgos, la situación en que se ha colocado la adolesencia en la sociedad contemporánea. Los jóvenes, llenos de virilidad y e entusiasmo, deben ceder el paso. Los hombres de edad madura, que poeen el vigor de la juventud y el equilibrio intelectual y moral de la pleitud de la vida, deben echarse a un lado. Los viejos, que poseen el don recioso de la experiencia y la capacidad intelectual más refinada, y que onstituyen la porción de la Humanidad más digna de consideración y de espeto, no cuentan para nada. Los adolescentes son los únicos llamados ejercer la función más importante de la sociedad, o sea la de dirección. No es cierto, lector, que este estado de cosas suscita las más profundas eflexiones? ¿Será hoy todavía la juventud, como cantaba Rubén, un **divino** esoro?

ABANDONO DEL DOMICILIO CONYUGAL

Guanabacoa, julio 18.

Ha denunciado esta mañana ante oficial de guardia de la Policía unicipal, la señora María Luisa onzález, mayor de edad y vecina de rtemati y Jesús María, que su letimo esposo, Jorge Martín Prook ita desde hace tres días de su doicilio, por lo que estima que le pue haber ocurrido alguna novedad.

A BENEFICIO DE UN ASILO DE ANCIANOS

En el floor del Club Pepe Antonio, situado en Martí y Coronel Tabares, celebrará el próximo día 23 el Club La Cotorra, una fiesta deportiva a beneficio del asilo de ancianos La Sagrada Familia, que se encuentra establecido en esta villa.

El programa que se ha combinado ha de resultar interesantísimo.

CORRESPONSAL.

Anúnciese en el DIARIO DE LA MARINA

El famoso "collar de Napoleón" salió de Estados Unidos

CON EL MAYOR SECRETO FUE LLEVADO AL TRASATLANTICO «BERLIN», CON DESTINO A HAMBURGO

NUEVA YORK, julio 18 (US.) — Aunque dos millonarios americanos están entregados a la caza de la joya, el famoso «collar de Napoleón» salió de este país la semana pasada, según se supo hoy.

La archiduquesa María Teresa, de Viena, que envió el collar a ésta para venderlo en quinientos mil pesos, decidió retirarlo de los Estados Unidos en vista de que había estado aquí bastante tiempo, expuesto en distintos escaparates, según su abogado Sidney Struble.

El collar fué vendido por el archiduque Leopoldo y dos amigos suyos en sesenta mil pesos. Contra ellos se querelló la archiduquesa y Leopold fué juzgado, quedando en libertad, el invierno pasado. La archiduquesa tuvo que pagar la suma de cincuenta mil pesos para recuperar la joya, perdiendo el joyero que hizo la transacción la suma de diez mil dólares.

Con el mayor secreto, el collar fué llevado a bordo del trasatlantico «Berlín» el jueves pasado, haciéndose entrega del mismo al sobrecargo. En Hamburgo será puesto en manos de la baronesa Ana Eisenmerger, pariente de la archiduquesa, quien se lo llevará.

INFORMACION TELEGRAFICA

UN HOMBRE GRAVEMENTE HERIDO AL SER ARROLLADO EN LA CALZADA DE COLUMBIA POR UN AUTOMOVIL. EN HECHO SE ESTIMA CASUAL. EL CHOFER EN LIBERTAD

MARIANAO, julio 18.—DIARIO, Habana. (Por teléfono).—En el centro de socorro fué asistido por el doctor Jiménez Reyes, Pedro Pérez Domínguez, natural de España, de 32 años de edad, vecino de Pérez y Guasabacoa, en Luyanó.

Presentaba una herida contusa situada en el nivel del tercio medio de la región occípito frontal, contusiones y desgarraduras diseminadas por el cuerpo y fenómenos de stock traumático.

No pudo prestar declaración, debido a su estado de gravedad. Fué trasladado a la quinta :LaBenéfica».

El herido fué arrollado en la Avenida de Columbia, entre Reina y Panorama (Buen Retiro), por el auto 1442, particular, que guiaba Angel García Alonso, de la Habana, de 19 años de edad y vecino de Cristo 8 en esa capital.

Declaró Alonso que, en ocasión en que el viajaba de Marianao a la Habana, Pérez Domínguez atravesó la carretera con intención de montar en una guagua, sin reparar la proximidad del automóvil. Asimismo, que hizo cuanto pudo por evitar el accidente, lo lográndolo.

Declararon varios testigos, señalando que el hecho se debió a imprudencia de Pérez Domínguez. Por ello el joven García Alonso quedó en libertad.

El herido hacía cuatro días que había salido de la quinta, adonde se había sometido a una operación de apendicitis.

Martínez, Corresponsal.

LESIONES GRAVES RECIBIO UN HOMBRE AL SER ARROLLADO POR UN AUTO

MATANZAS, julio 18. DIARIO, Habana.

Al ser arrollado frente al Mercado de Abastos el señor Miguel Sánchez, vecino de la calle de San Francisco número 79, por el auto que manejaba el chofer Enrique Almabich, vecino de Gertrudis letra Z, en la Víbora, Habana, presentó las heridas del parietal derecho, contusa, región occipital, escoriaciones y contusiones al nivel de la articulación del coxo semoral derecha.

Por la avanzada edad del paciente y las lesiones recibidas de carácter grave, su estado es bastante delicado.

PROCESADOS EN LIBERTAD

El Juez accidental de Alacranes, doctor Antonio S. Muñiz, libró mediante una carta orden por telégrafo al Juez de Instrucción de Matanzas a fin de que pusieran en libertad a los procesados en causa por incendio, Ramón Alfonso Martínez, Oscar La Osa Domínguez, Fernando Guedes Fernández, y Anselmo Ruiz González ya que se modificó el auto de las conclusiones y haber prestado la fianza señalada para poder gozar de libertad provisional.

Corresponsal.

CREE QUE LE HAYA OCURRIDO ALGUNA DESGRACIA A SU HERMANO

SANTA CLARA, julio 18.—(Por telégrafo).

El señor Roberto Caso, vecino de Placetas, ha denunciado que su hermano José del mismo apellido se había marchado rumbo a la Habana con el propósito de ingresar en calidad de enfermo en la Quinta «Covadonga» y como hace ya muchos días que no tiene noticias referente a la determinación de su hermano, hace la correspondiente denuncia, creyendo que le raya ocurrido alguna desgracia.

HOY SERA POSTULADO EL DR. CARLOS M. PALMA PARA REPRESENTANTE POPULAR

Como se ha publicado, en la tarde de hoy se reunirá la Asamblea Provincial del Partido Popular para hacer sus nominaciones de candidatos a Representantes y Consejeros.

En el ticket a Representante—noticia que damos vivamente complacidos,—figurará el nombre del joven letrado y antiguo periodista doctor Carlos M. Palma, elemento político de ese Partido que se ha venido destacando desde hace mucho tiempo en el múltiple campo de sus actividades.

La postulación del Dr. Palma es un premio a la juventud estudiosa y luchadora y la elección de un nombre que ha de darle mayor pujanza a la colectividad a que pertenece.

GEMELOS... PERO SON CAMPEONES

Los gemelos, Clark, del Club de Remos, Undine, de Filadelfia ,no sólo tuvieron la distinción de ser los únicos gemelos en la regatas del Río Schuylkill, sino que ganaron un campeonato de remos. Ambos están en camino de California, donde representarán a la Asociación de los Estados Unidos, en las Olimpíadas de Los Angeles.

941 libras de carne de res decomisadas por Sanidad, ayer

Los infractores fueron también multados en 20 pesos. Llevaba leche en un carro de rancho

En treinta y ocho casas particulares y establecimientos de esta capital Inspectores a las órdenes del Capitán Rafael Santana María, Supervisor Nacional de Abasto de Carne procedió ayer al decomiso de novecientas cuarenta y una y media libras de carne de res por infringir el artículo 130 del Reglamento vigente y el Decreto Presidencial número 567.

Las personas multadas fueron Castelo y Dopazos, Inquisidor 11; Pablo Cartas, Lagunas 85; Eduardo Díaz, 10 y Calzada de Columbia; Leoncio Valle, de B y 23, Vedado; en la nevera de la casilla de J. Delgado y Esperanza, Rep. Guasimal; Benito Díaz, de San Gabriel y Macedonia; José Alvarez, «D» y Calzada, Vedado; Manuel Villarmea. Hotel de San Pedro 6; Vicente Valcárcel, restaurant de la Estación Terminal; Joaquín Fernández, de San Joaquín y Omoa; Maximino Valles, de La Rosa 3, Cerro; José Gómze, Cádiz 71 y Manuel Alvarez, de Rastro entre Campanario y Tenerife, dos cerdos vivos.

César López, Escobar 201; Augusto Fernández, Galiano 99; Ubaldo Menéndez, d eZanja 12 y 14; Ricardo Chi, de Zanja 10; Luis Ruiz, de Suárez 120; Ramón Fernández, San Anastasio 14; Aurelio Prieto Rodríguez, Corrales 65; Joaquín Lon, Mercado Unico; Raimundo Díaz Campo, Revillagigedo 33; Café Habana Madrid, San Isidro 29; café Los Marinos, Damas 66; Francisco Flores, 10 de Octubre 208; José Penabad, San Lázaro 87; café El Recreo, 10 de Octubre 259; habitación 27 del solar San Lázaro 73; café Central de la Víbora, 10 de Octubre 610; restaurant La Bilbaina, Prado y Neptuno; Hotel Ritz, Neptuno y Perseverancia; José V. Arrojo, Mercado de Colón: Emilio Rua Novoa, 10 de Octubre 675; José García, La Chorrera del Calvario; Emilio Milián, La Chorrera del Calvario; Librado Rodríguez, Gervasio 138; Gregorio Hernández, Gervasio 138; y Pascual Peón, de Peñalver 93.

DECOMISOS DE ABASTO DE LECHE

Por inspectores a las órdenes del Capitán Dobal, Supervisor Nacional del Abasto de Leche y sus Derivados fueron prestados los siguientes servicios:

Decomisar un carro destinado a recoger ranchos, de Fernando Pineda, donde conducía pomos de leche de procedencia clandestina; arrojar cincuenta litros de leche de la vaquería Nuestra Señora del Carmen, que conducía Timoteo López, por exceder de la cantidad señalada para su venta; decomisar una botija a F. García, por no tener permiso; una caja de pomos de leche pasteurizada a Miguel Rasse, por depositar la misma en el portal de una bodega; y, un carro de la vaquería Nuestra Señora de la Luz, por transitar sin licencia.

PROTESTAN LOS FARMACEUTICOS

El doctor Germán Pérez Fuentes, a nombre de la Asociación de Propietarios de Farmacias, en escrito dirigido ayer al Inspector General de Farmacia de la Secretaría de Sanidad pide se prohiba terminantemente reunirse a los prácticos de farmacia que piensan tratar sobre la Ley de Colegiación Obligatoria de los Farmacéuticos aprobada hace poco por el Congreso.

La Inspección de Farmacia ha contestado al doctor Pérez Fuentes que el Departamento no puede prohibir la reunión toda vez que ningún artículo del Reglamento vigente se refiere a los prácticos.

FALLECE UN SANITARIO

Ayer se efectuó el sepelio del señor Juan Francisco Palacio, viejo sanitario fallecido la noche del domingo después de una grave y penosa dolencia que hizo inútiles los esfuerzos de la ciencia médica.

El señor Palacio Pérez ingresó en las filas sanitarias como obrero en el año de 1903, ascendiendo paulatinamente por sus méritos contraídos con el Departamento hasta llegar a ser Jefe del Personal de Entrada de la Secretaría, sorprendiéndole la muerte.

Al sepelio concurrieron las altas autoridades sanitarias, empleados, obreros y numerosos amigos, quienes enviaron hermosas coronas de flores.

Nuestro pésame más sentido a la señora Pérez viuda de Palacios, madre amantísima del viejo amigo.

La inscripción de extranjeros tiene que ser personal

Designado el personal que ha de actuar en la oficina que se ha constituído en Gobernación

El doctor Octavio Zubizarreta, Secretario de Gobernación, ha dispuesto que se fijen en lugares visibles de todas las poblaciones y centros urbanizados y rurales de la República, cuantas disposiciones se hayan dictado al respecto de la inscripción en el registro de extranjeros; ya, según hemos informado en su oportunidad, se ha fijado el próximo día 25 de los corrientes para que comiencen las inscripciones teniendo los interesados sesenta días para verificarlo, vencidos los cuales incurrirán los que están obligados a hacerlo en una multa que fluctuará de cinco a treinta pesos moneda oficial, y de no hacerla efectiva se dará cuenta a los Trbiunales de Justicia.

LAS OFICINAS DE INSCRIPCION

También ha dispuesto el citado funcionario que las oficinas de inscripción en la Habana, sean: la Jefatura de Policía y las Estaciones del Cuerpo Segunda, sita en Paula y Compostela, Octava, en Cerro entre Romay y San Joaquín, Décima, en Veintitres y Treinta y Dos, Puente de Almendares y Oncena, Cerro entre Patria y Auditor. En el interior será en todas las Alcaldías Municipales y en los barrios importantes de cada municipalidad, donde habrá oficinas auxiliares.

Gobernación ha propendido en todo lo que se relaciona al registro de extranjeros a dar las mayores facilidades a los interesados y a ese efecto, además de los lugares indicados ha autorizado a distintas sociedades y asociaciones mercantiles para realizar trabajos previos en relación con las inscripciones, si bien, como es natural, las inscripciones en firme en los modelos oficiales solamente podrán hacerla los empleados designados al efecto por la Secretaria.

EL PERSONAL DE OFICINA

El doctor Zubizarreta, como ya dijimos, ha encomendado la parte técnica del asunto al doctor Israel Castellanos, Jefe del Gabinete Nacional de Identificación y la administrativa, esto es la jefatura de la Oficina Central del registro, la ha puesto en manos del señor Juan Manuel Rossete Sigarroa, Jefe del Negociado de Asuntos Generales y Licencias de Portación de Armas de Gobernación.

El personal a sus órdenes ha sido designado también recayendo en los señores Manuel Iñiguez, Enrique Cintas, José Francisco Prieto, Ramón Alonso, Ricardo Peláez, Luis Fernández, Alberto Ruibal; Oscar Fernández y la señorita Georgina Miranda.

MAS DETALLES DE INTERES

Ya los hemos publicado pero conviene recordarlos: la inscripción será absolutamente gratis, y sólo se cobrará el certificado o carnet que se expida, con un costo de $1.25 por derechos y veinte centavos en sellos del Timbre Nacional; los interesados deberán ir provistos de cuatro fotografías y cualquier documento acreditativo de su identidad, bien la cédula del Consulado, el pasaporte, carnet de cualquier centro regional etc.; a cada inscripto se tomarán sus impresiones digitales y la talla; los fotógrafos, a fin de facilitar su labor deberán remitir a la Secretaría o al Gabinete Nacional de Identificación, una muestra de sus trabajos y la talla deberá darse en centimetros.

ADVERTENCIAS IMPORTANTES

La Secretaría de Gobernación advierte a los interesados lo siguiente: Nadie está autorizado para hacer inscripciones oficiales, con excepción de los empleados designados para prestar servicios en la Oficina Central, Estaciones de Policía y Alcaldías Municipales; el costo del certificado es de sólo $1.45, con los sellos del Timbre; cualquier cantidad que se pague sobre esa sería indebidamente; la inscripción será personal, por lo que es indispensable la presencia del interesado ante el empleado autorizado y no es posible valerse de agentes ni de terceras personas.

CINCO MIL PESOS PARA LAS OBRAS DE STGO. DE CUBA

Ayer salieron para Santiago de Cuba, el teniente de la Guardia Rural, señor Víctor Blanco y el Pagador, señor Martínez Odio, llevando cinco mil pesos, para continuar las obras de reparación del edificio de la Aduana e Inmigración; el Hospital Civil «Saturnino Lora» y la carretera del Morro en dicha ciudad.

Otras cantidades se destinarán a dicha capital de las correspondientes a la recaudación del sorteo del próximo pasado domingo, que estaba destinado a ese fin.

Aclaración sobre el registro de la propiedad en San José de las Lajas

Hace varios días aprobó el Senado de la República, una ley por la que creaba el Registro de la Propiedad de San José de las Lajas, que se decía se segregaba del de Güines. Y aun cuando por su artículo segundo, que hace mención a que ese Registro comprendería el Partido Judicial de San José de las Lajas, y en él, se desmembraba algo al Registro de la Propiedad de Güines, necesitamos aclarar, por muchas razones que San José de las Lajas **pertenece a Jaruco**, aun cuando en lo judicial pertenece a Güines, pues mientras para el Registro de la Propiedad, San José de las Lajas pertenece a Jaruco, por lo que hace a lo judicial, pues allí solo hay un Juzgado Municipal, y por consiguiente no hay Partido Judicial, pertenece al Partido Judicial de Güines.

Desde hace algún tiempo se viene observando un verdadero «impulso atentatorio a los Registros de la Propiedad», considerándose estos como cosa fungible, sin pensar que el Registro de la Propiedad es algo distinto, donde a nadie le es lícito entrar por una puerta distinta de las oposiciones y el estudio, por donde hemos entrado nosotros, y esos jóvenes que se han sometido a los rigores de una oposición con el propósito de entrar en la «noble carrera de los Registradores de la Propiedad», pues aparte de los perjuicios personales que tan desaguisado habría de ocasionarme, dada la situación económica actual, habría de dificultar grandemente el moral movimiento del crédito hipotecario y de la propiedad inmueble, que es la base, en que descansa la actual Ley Hipotecaria así como las legislaciones modernas en materia hipotecaria, aun las más avanzadas.

Pero además el supuesto de que parte de esa Ley, es inexacto, pues piensa que ha sido creado el Partido Judicial de San José de las Lajas, pues bien, ese Partido Judicial, aunque se aprobó, de **hecho** no está creado pues el Honorable Señor Presidente, dejó sin efecto esa Ley por que no había crédito para ello, y por consiguiente, no existe allí Juzgado de Primera Instancia, no hay Partido Judicial, y por ende, no puede haber allí Registro de la Propiedad porque de haberlo, significaría violentar la Ley Hipotecaria, pues según esa Ley, en relación con la Ley Orgánica del Poder Judicial, es necesario que **exista** un Partido Judicial donde se cree un Registro de la Propiedad; pero además, no puede alegarse para ello, la conveniencia pública pues San José de las Lajas carece de vida económica suficiente e independiente para sostener un Registro de la Propiedad; además se altera injustificadamente la jurisdicción del Registro de la Propiedad de Güines y se altera también, injustificadamente la de los Registros de la Propiedad de Jaruco, Guanabacoa y Bejucal, (este último fijada su capitalidad en el barrio de General Machado, antes Rancho Boyero), y esas segregaciones con modificación absoluta de la Ley Hipotecaria, y la Orgánica del Poder Judicial, no pueden hacerse, y además, vendría a perjudicar derechos adquiridos; y como en esa Ley, por su Artículo III, se nombra en su caso, el Registrador de la Propiedad de San José de las Lajas, libremente «por primera y única vez», por el Ejecutivo, resulta que es también inconstitucional, pues entraña un privilegio, contrario a la Constitución y las Leyes, pues puede permitirse su **entrada** sin haberse hecho la oposición correspondiente, o sin pertenecer a la Carrera de los Registradores de la Propiedad.

Además la creación del Registro de la Propiedad de San José de las Lajas, porque, aparte de no contener se una sola palabra sobre el motivo de esa creación, resulta, que esa Ley silencia, quizás premeditadamente, los Términos Municipales que había de comprender porque, con ella, como hemos dicho se altera la circunscripción territorial, que actualmente corresponde a cuatro Registros de la Propiedad, cosa contraria a las prescripciones de la Ley Hipotecaria, y que por ello ha de producir una extensa perturbación por los motivos que antes decimos.

Dr. Carlos Montoro.

NOVENA Y FIESTA A SAN IGNACIO DE LOYOLA EN LA PARROQUIA DE REINA

El sábado 23 del actual, comienza en la iglesia de Reina, la novena en honor de San Ignacio de Loyola.

Todos los días a las 8 a. m. Misa armonizada con cánticos y plática por los Padres de la Residencia.

DIA 31.—En este día, festividad de San Ignacio de Loyola, a las siete y media a. m. misa de Comunión general para las Asociaciones de este templo y demás fieles.

A las 9 a. m. Misa solemne con sermón por el R. P. Antonio López de Santa Anna. S. J.

NOTA.—Desde las 12 del día 30 a las 12 de la noche del 31, se gana indulgencia en esta iglesia a manera de Porcíncula, o sea tantas cuantas visitas se hagan

Condiciones: Confesión el mismo día en cualquier iglesia o en uno de los 8 anteriores, comunión el mismo día en cualquier templo o en los ocho siguientes. Visita a la iglesia, del jubileo, debiendo rezarse en cada visita seis Padre nuestros. Ave, María y Gloria Patri.

La indulgencia es personal, no pudiendo ganarse en nombre de otras personas vivas.

La indulgencia debe aplicarse por uno mismo y por las benditas almas del Purgatorio.

Sigue las reglas de famosa Indulgencia de la Porcíncula.

Pío XI felizmente reinante, la concedió a la siglesias de la Compañía de Jesús.

Celebrando en la noche del 30 al 31 Vigilia la Adoración Nocturna, pueden en la noche ganar cuantas indulgencias plenarias quieran.

Un Católico.

BURLA BURLANDO

Por M. Alvarez MARRON

EL PERIODICO Y EL CINE

El periódico moderno y el cine se asemejan tanto que parecen hijos del mismo padre espiritual. Ambos cultivan con preferencia la novedad, lo sensacional, el escándalo, lo terrorífico, y ambos enseñan el bien o el mal según la honestidad o la despreocupación con que se los maneja.

Para más semejanza aún, ambos, el periódico y el cine, tienen a ratos sus tendencias políticas, económicas, científicas y sociales; se dedican al anuncio comercial, exhiben su correspondiente sección de «sucesos mundiales» y ambos cultivan el desnudo, con la diferencia que el desnudo del periódico es más duradero, como que se le recorta y se guarda como cualquier otra preciosidad. Hay besos en el cine y besos en el periódico ilustrado. Los del primero son más gráficos, los del segundo más literarios, aunque no menos intensos, como que son dados por cronistas y poetas más o menos «ardientes».

Pero los temas predilectos del periódico son del género fuerte. En sus informaciones apenas se ocupan de otra cosa que de secuestros, robos, asesinatos, parricidios, suicidios, incendios, derrumbes, naufragios, terremotos, inundaciones, explosiones, etc. etc. En cuanto a los asuntos del cine vienen a ser como «ilustraciones» en grande de los temas predilectos de la prensa. El drama policiaco, episodios de la guerra con todos sus horrores, combates entre bandidos o contrabandistas, escenas de taberna o de burdel, trajedias de familia que se resuelven con la pistola, y tal o cual idilio que también acaba desastrosamente.

Yo recuerdo que antaño los periódicos, ya por timidez o por pudor o por lo que fuese, pasaban rápidamente sobre la nota escandalosa o terrorífica, y con cuatro líneas daban cuenta del **crimen de anoche**. En cuanto al cine, en sus comienzos tampoco explotaba mayormente lo espeluznante o macabro. Para cada película del género fuerte daba algunas del género cómico. Por eso el buen público plegaba el periódico, después de leerlo, con ademán satisfecho, y salía del cinema con cara risueña y apacible.

¡Pero ahora!... Pues ahora, salvo algún caso de nerviosidad excesiva, o algún «guajiro» no habituado a estas lecturas y a estas escenas peliculeras, salimos del cine o acabamos la lectura del periódico con la mayor indiferencia del mundo...Es lo bueno que tiene el abuso de la nota terrorífica. Acaba por atrofiarle a uno todas las cuerdas «sensibles», y por encallecerle el corazón. Puede que contribuya principalmente a producir esta insensibilidad de nuestro ánimo la gran rapidez con que se suceden las escenas de terror, tanto en el periódico como en la pantalla. Al poco rato de ver una película «escalofriante» ya nadie se acuerda de lo que vió; a los pocos minutos de leer una plana repleta de«truculencias» ya nadie se acuerda de lo que leyó. El mismo cine y el mismo periódico se encargan de borrar la impresión amarga que nos causó una escena poniéndonos ante los ojos otra...peor.

Gracias a esto y gracias a Dios se puede ir viviendo en el mundo, porque si uno fuera a tomar a pechos lo que se ve en el cine y lo que se lee en el periódico no sería imposible la vida.

El cine y el periódico están sufriendo cada día con más intensidad la pena de su pecado. Como el buen público se siente ya bastante harto y hastiado de tanto horror, acabará por volverle la espalda al periódico y al cine, y para que esto no suceda **peliculeros** y **editores** se ven en la necesidad fatigosa de inventar y multiplicar nuevos estímulantes y nuevas sensaciones.... Los titulares de los periódicos son cada vez más acuciadores y terribles.. cuando no más disparatadose. Es una situación parecida a la de aquel **chambel..n** africano que no encontrando ya un licor bastante fuerte para saciar la sed de su Rey, acabó por servirle ron encendido.

Todo esto es debido al ansia siempre creciente por lo sensacional y lo espeluznante, de la actual geeneración No se sabe si esta enfermedad es debida a las excitaciones de la prensa y del cine o si el cine y la prensa son **hijos** del estado morboso de la humanidad. Lo que sí se puede asegurar es que los periódicos y el cine son los más eficaces mantenedores del actual estado enfermizo de los ánimos. Y lo peor es que no se columbra por ningún lado el remedio. Sin embargo, tal vez la decadencia del negocio, por cansancio y aburrimiento del público, acabe por inspirar a editores y peliculeros algún cambio feliz que nos haga volver al cine y al periódico sin temor a padecer nuevas repugnancias y nuevos sufrimientos...

BIBLIOGRAFIA

EL ENIGMA DEL DESPERTAR DE CHINA. (Pequeño manual de la China contemporánea), por T. S. H. Thompson. Trad. de Fabián Casares. Editorial Apolo. Barcelona.

Sumamente curiosos son los documentos reunidos en el pequeño manual de la China contemporanea, titulado «El enigma del despertar de China», y que acaba de publicar Editorial Apolo.

Mejor y más fielmente que en el relato que de la China pudiera hacernos un viajero occidental que visitara aquel país se halla reflejado en espíritu en el conjunto de manifiestos, artículos, conferencias, proclamas y trabajos literarios recopilados y traducidos por T. S. H. Thompson. Ese conjunto de documentos, en que late el irrefrenable hervor de aquel pueblo, definitivamente vuelto de espaldas al pasado, nos brindan un conocimiento directo, absolutamente fidedigno, del estado de espíritu de la China contemporánea, cuyo definitivo despertar puede constituir un peligro pavoroso para el mundo.

La actual amenaza de un «cassus belli» entre el Japón y la China, presta a esta singular publicación un interés mayor, por cuanto de las revelaciones que aporta uno de los documentos referidos, es posible apreciar las posibilidades de orden moral que encierra el exceleste Imperio

OFICIAL

SECRETARIA DE SANIDAD Y BENEFICENCIA.

MONTE DE PIEDAD DE LA HABANA

OFICIOS NUM. 4

ADMINISTRACION

Los días 21 y 28 del corriente mes y 4 de agosto próximo venidero, tendrá efecto en el local de esta Institución calle de Oficios número 4, el remate en pública subasta de varios Lotes de Alhajas cuyos certficados ya vencidos, no han sido prorrogados oportunamente por los interesados y los cuales han sido publicados en la «Gaceta Oficial» el día 12 del mes actual.

Habana, Julio 18 de 1932.

Aniceto MENDIZABAL.
Administrador Depositario.

OFICIAL

REPUBLICA DE CUBA. — SECRETARIA DE SANIDAD Y BENEFICENCIA. — COMISION LOCAL DE SUBASTAS.

Hasta las 9 a. m. del día 26 de julio de 1932, se recibirán en esta Secretaría, local de la Junta Nacional de Sanidad y Beneficencia, proposiciones en pliegos cerrados para el suministro de «EFECTOS DE ESCRITORIOS E IMPRESOS», a esta Secretaría, durante el año fiscal de 1932 a 1933, a cuya hora se abrirán y leerán públicamente.

Esta Comisión facilitará pliegos y pormenores a todo el que los solicite de 9 a 11 a. m.

Habana, 13 de julio de 1932.

Dr. ENRIQUE J. GUIRAL, Secretario de la Comisión Local de Subastas de la Secretaría de Sanidad y Beneficencia.

FARMACIA DROGUERIA DE "JOHNSON"
DE TURNO LOS LUNES
Obispo Nº30 TELEFONO-A-2129.

LA MAYOR
35 EDIFICIOS
700 EMPLEADOS
SARRÁ
DROGUERIA
A-8026 A-3641
ABIERTA TODOS LOS DIAS
TODA LA NOCHE LOS MARTES

Farmacias de Turno

MARTES

HABANA

Rafael M. de Labra y Barcelona . . . M-4517	M-8510
San José 122 esq. a Padre Varela	U-2507
Luz entre Oficios e Inquisidor	M-5044
Gral. Aguirre y Aramburo	U-1616
Ave. Menocal 118	U-7065
Rpca. del Brasil No. 41	A-3026
Tejadillo No. 38	M-5272
Rafael Ma. de Labra 150	M-5353
Gral. Aguirre No. 1 ..	M-4236
Gral. Manuel Suárez 103	U-6743
Estrada Palma y Colón M-4640	A-4046
Enrique Villuendas y Oquendo	U-6341
Ave. Menocal y Enrique Villuendas	U-7070
M. Gómez 334 entre R. y S. Joaquín . M-4128	M-3607
Salud y Gervasio	M-5410
Zenea No. 59	M-4170
Ruíz de Luzuriaga 129.	M-5249
Compostela No. 163 ..	M-3821
Ave. de la Independencia y Oquendo	U-6330
Ave. Simón Bolívar y Manrique . . . M-5229	M-1289
Ave. de la República No. 208 . . . M-4268	A-7578
Corrales y Cienfuegos .	M-4819
Manrique No. 7	M-1616
M. Gómez 172, entre Carmen y Rastro . .	M-5693
Príncipe No. 19	U-7097
San Nicolás y Rayo . .	A-8188
Ave. Menocal No. 59, esquina a Estrella . .	U-4000

VEDADO

Calle 17 No. 58 entre J e I	F-6092
Zapata y B	F-6007
Calzada y 10	F-5263
Calle 17 No. 458 entre 8 y 10	F-6133
Calle 23 No. 331 entre 2 y 4	F-6127

VIBORA

Tejar y 16, Rto. Lawton	X-2818
10 d eOctubre 600	I-7581
San Francisco y Lawton	X-2326
10 de Octubre 444 esquina a Chaple I-7829	I-7700
Santa Catalina y Luz Caballero	I-7474
Carretera de Managua y Valiente	I-5342
Gertrudis y Tercera ..	X-2777

JESUS DEL MONTE Y SANTOS SUAREZ

10 de Octubre y Santa Emilia I-4473	I-7568
San Leonardo y Flores	I-7466
10 de Octubre No. 231 .	X-2247

LUYANO

Herrera No. 50	I-7777
Calle 11 y Rafael de Cárdenas	X-2525

CERRO

Churruca No. 16	I-7440
C. del Cerro 599 esq. a Patria . . . A-6136	M-5136

NOTA. — Este grupo deberá prestar el servicio público todo el día y la noche de los Domingos, Fiesta y Duelo Nacional siguientes: Enero 17; Febrero 28; Abril 10; Mayo 22; Julio 3; Agosto 14; Septiembre 25; Noviembre 6; Diciembre 18.

M.E.C.D. 2016

CHOCOLATE, COMO SCHMELING, VICTIMA DE LA DECISION DE LOS JUECES

SPORTS — DIARIO DE LA MARINA — SPORTS
AÑO CIEN — LA HABANA, MARTES, 19 DE JULIO DE 1932 — PAGINA TRECE

DESDE EL BULL PEN

—Una conversación en Prado.
—Yankees vs Atléticos.
—Quién ganará en la Nacional?

POR GALI

(La escena se desarrolla en uno de los bancos del Paseo del Prado. Varios jóvenes están reunidos huyendo del calor y para entretenerse comentan el base ball americano. Algunos son partidarios de los A's, otros de los Yankees. Uno muy modesto defiende los intereses del Washington, pero no se atreve a decir palabra habida cuenta la baja posición que ocupan los Senadores. Son las once y media de la noche. Alguien ha leído los resultados de los juegos del día en «Información» y surge el comentario; el cronista escucha):

Fan Primero: «Los Yankees han vuelto a ganar otra vez. ¿Pretenderá repetir esta gente la gracia de 1926, 1927 y 1928?»

Fan Segundo: «No creas eso. Ahora están en magnífica posición, pero todavía quedan más de 50 desafíos por celebrar, y algún slump tiene que sorprenderles en el año.»

Fan Primero: «No seas tonto, hombre! Esa gente no sufre slumps este año. Además, ¿qué importa que sufran slumps cuando los A's no saben aprovecharlos?»

Fan Segundo: «Hasta cierto punto tienes razón, pero no debes olvidar que Connie Mack tuvo que sortear veinte mil escollos en los primeros meses de la season. Earnshaw no le pitcheó en forma. Grove perdió algunos juegos que no debió haber perdido y Simmons y Cochrane batearon pobremente.»

Fan Primero: «¿Acaso no los ha porteado también McCarthy? Mira los records oficiales y verás que excepción hecha de Dickey y Lazzeri, los otros jugadores no han bateado todavía lo que pueden. Ruth está muy por debajo de su forma normal y Sewell, Chapman y Lary han perdido más de treinta puntos en sus porcentages.»

Fan Tercero: «En parte, tienes razón, pero no olvides que si Ruth Sewell, Chapman y Lary no han bateado como otros años, también Dickey, Combs y Lazzeri han bateado más de lo que acostumbran. Dickey, sobre todo, ha estado desbordado este año. Y ¿qué dices de los pitchers? ¿Te acuerdas de aquellos desafíos seguidos de nueve escones que dispararon? ¿Crees tú que esos se dan todos los días?»

Fan Primero: «Hombre, si vas a sacar, también el Fila ha tenido a Foxx en perfecto desbordamiento del Niágara. Yo no creo que tú puedas pensar que Foxx es un hombre de .387 y 28 jonrones en julio. ¿No es así?»

Fan Tercero: «Por qué no? ¿Acaso Jimmy no es un hombre joven que tiene derecho a mejorar por temporadas? Fíjate que...»

Fan Primero (interrumpiéndole): «Bueno, y Dickey ¿es algún viejo acaso? Si Foxx tiene derecho a mejorar, Dickey tiene tanto como él y algo más también, porque ya el año pasado se le vió aumentar considerablemente su porcentage.»

Fan Segundo: «Ah, compadre. No hable ahora de Dickey! Después de todo, ese «paluka» no volverá a jugar hasta el 4 de agosto...»

Fan Primero: «Claro, como que Harridge se dió gusto suspendiéndolo. Es lo que dicen los periódicos... Eso ha sido el abuso más grande que se recuerda en el baseball. ¡Qué bien se conoce que los Yankees están ganando fácil...!»

Fan Tercero: «No comas bolas, compadre... Harridge estuvo muy acertado en su fallo. ¿Qué querían ustedes, que lo dejaran jugar en seguida mientras Reyonlds se pasa el resto de la season en el hospital...?»

Fan Primero: «Bien merecido se lo tiene... Bien entendido está que Carl se tiró con muy mala intención dispuesto a quitar a Dickey del camino. Así únicamente le pueden ganar este año a los Yankees...»

Fan Segundo: «Ah, chico. Vete con la música a otra parte. Yo hubiera querido que Grove y Earnshaw hubiesen empezado la season en forma para que vieras dónde estaban ustedes ahora...»

Fan Primero: «Sí, sí. Conozco el tip ese (cantando): «Si mi tía tuviera ruedas sería bicicleta...»

Fan Segundo: «No es eso. Pero tienes que reconocer que ustedes han tomado tan buena ventaja porque Grove y Earnshaw no pitchearon gran cosa al principio de la season y Simmons y Cochrane padecieron un largo slump.»

Fan Primero: «Por algo tenía que ser, desde luego. También ustedes ganaron tres campeonatos seguidos porque los Yankees no tenían pitchers. Y ahora que los tienen están en su lugar correspondiente.»

Fan Segundo: «Cómo es eso de «Su lugar correspondiente?» Qué pretendes insinuar con eso?»

Fan Primero: «Lo que sabe todo el mundo. Que ustedes no han sido más que muy buenos sotanistas durante mucho tiempo...»

Fan Segundo: «Aprenda a hablar, compadre. Quién rayos le ha dicho a usted que el Filadelfia ha sido siempre sotanista? Quién ha ganado más pennants en la Liga Americana, y quién ha ido más veces a la mundial? No se alimente tanto de aire, ni se dé tantas patadas en el estómago! El Filadelfia ha sido la novena más completa que se ha visto en la Liga Americana en mucho tiempo. Qué team ha podido superar a aquel famoso cuadro de McInnins, Collins, Baker, Barry y Schang y pitchers como Plank, Walell y los demás?»

Fan Primero: «Uhhh! Ya estás sacando basura del barril! Aquel team era excelente, pero prueba de que no era invencible está en que los Braves de Boston lo derrotaron en cuatro juegos en la serie mundial sin tener una novena del otro mundo.

Los Yankees, en cambio, se impusieron en 1927 y 1928 y no dejaron ganar un juego en la mundial, aparte de ganar sin susto en la Liga Americana ¡Ese si fué un team!»

Fan Tercero: «Miren, caballería, ya esto no es discusión, ni un demonio. Hablemos de otra cosa que así nos entenderemos mejor... Vamos a ver... ¿Quién creen ustedes que ganará en la Liga Nacional?

Fans Primero y Segundo (retirándose al mismo tiempo): «Uh, viejo, nosotros no somos adivinadores...!

Perdiendo ocho de los 15 rounds el juez Barnes y el referee John McAvoy dieron el triunfo a Berg

Entre los periodistas que vieron la pelea desde el ring-side hay la impresión general de que el triunfo fué de «Choco» dándoles algunos hasta diez rounds.—Hubo protestas

(Por ED FRAYNE, de la Universal Service)

MADISON S. GARDEN, julio 18, (US.)—El pequeño, gracioso Kid Chocolate ganó ocho de los 15 rounds contra el bravo Jackie Berg en una fiera pelea en el nuevo stadium del Garden, esta noche, y claro, los oficiales dieron la decisión a Berg.

No todos los oficiales, sin embargo, ya que Charlie Lynch, uno de los jueces, votó por Chocolate. Los otros, el referee Johnny McAvoy y Harold Barnes, dieron la mayoría a Berg.

El querido y viejo público, unas 15 mil personas, dió una demostración de desagrado y se marchó adolorido. Era demasiado para los parroquianos esto que vino, como se sabe, a raíz de la decisión famosa en la pelea de Schmeling y Sharkey.

Los cronistas de sports, en los alrededores del ring-side, declararon unánimemente que Chocolate había ganado la pelea. Hasta el momento, en lo que se ha podido saber, no hay un solo voto que disienta entre los llamados expertos.

En mi tarjeta anotadora, Chocolate ganó el primero, segundo, tercero, sexto, séptimo, octavo, duodécimo y décimo tercero. Todos los demás, incluyendo los dos importantes rounds finales, correspondieron a Berg.

La concurrencia lanzó un terrible rugido y una vez más el aire se vé hendido con gritos de desagrado.

Los papelitos oficiales una vez más muestran la discrepancia de opinión entre el juez Lynch que votó por Chocolate y el juez Barnes que con el referee Mc Avoy se decidieron por Berg.

Luis Gutiérrez, manager de Chocolate, al abandonar el ring, dijo que se hallaba extraordinariamente disgustado con el boxeo y sabía qué clase de trabajo iban a realizar cuando el referee McAvoy fué nombrado. El general Phelan, uno de los comisionados, escuchó la frase y pidió al manager que se callara. Una discusión fuerte siguió y Pincho acabó por lanzar su opinión en términos no muy católicos.

Un rápido consensus de la opinión de los periodistas, muestra una gran mayoría en favor de Chocolate, con algunos dándole al cubano 10 rounds.

Fácil victoria de los Giants sobre los Cubs

Batearon veinte hits contra los pitchers del Chicago. En el ataque, Vergez fué leader

CHICAGO, julio 18. (US.)—Anotando ocho carreras en el octavo inning los Gigantes del New York derrotaron a los Cubs del Chicago hoy aquí, con score de 15 por 3.

Los veinte hits del ataque de los Gigantes estuvieron bien apoyados por el pitching de Herman Bell, que permitió solamente tres indiscutibles hasta el noveno. Aflojó para permitir que le cruzaran el plate dos veces en el noveno.

Johnny Vergez y Joe Moore fueron los leaders del ataque gigante con cuatro hits contra los cuatro lanzadores del Chicago.

NEW YORK

	V.	C.	H.	O.	A.	E.
J. Moore, lf	6	1	4	3	0	0
Critz, 2b	6	3	3	2	7	0
Ott, rf	4	2	2	0	0	0
Terry, 1b	6	1	2	13	0	0
Lindstrom, cf	5	1	2	2	0	0
Allen, cf	0	0	0	2	0	0
Hogan, c	5	1	1	1	0	0
Vergez, 3b	5	2	4	3	1	0
Marshall, ss	5	1	2	1	4	0
Bell, p	5	1	0	0	0	0
Totales	47	13	20	27	12	0

CHICAGO

	V.	C.	H.	O.	A.	E.
Herman, 2b	4	0	0	2	6	0
English, ss	3	1	0	5	2	1
Cuyler, cf	4	1	2	2	0	0
Stephenson, lf	4	1	2	3	0	0
Hornsby, 3b	4	0	1	0	2	2
Barton, rf	4	0	0	1	0	0
Grimm, 1b	4	0	0	11	1	1
Hartnett, c	3	0	1	3	2	0
Bush, p	1	0	0	0	2	1
Gudat (1)	1	0	0	0	0	0
Smith, p	0	0	0	0	0	0
May, p	0	0	0	0	0	0
John Moore (2)	1	0	0	0	0	0
Grimes, p	0	0	0	0	1	0
Totales	33	3	6	27	16	5

(1) Bateó por Bush en el 5o.
(2) Bateó por May en el 8o.

Anotación por entradas

NEW YORK	002 021 070—13
CHICAGO	100 000 002— 3

Sumario

Empujadores: Stephenson; Critz; J. Moore; Lindstrom 3; Marshall 2; Ott; Hogan; Vergez; Hornsby; Barton.—Two base hits: Lindstrom, Vergez.—Three base hit: Vergez. Double plays: Herman a English a Grimm; Grimm a Hartnett a Grimm. Quedados en bases: New York 8; Chicago 5. Hits: a Bush 9 en 5; Smith 9 en 2 1-3; May 2 en 2-3. Bases por bolas: Bell 1; Bush 1; Grimes 1. Struck outs: Bell 1; Smith 1; Bush 1. Pitcher perdedor: Bush. Tiempo: 2.06. Umpires: Barr, Reardon y Pfirman.

La hazaña de Kaye Don

LOCH LONDON, Escocia, julio 18, (US.)—La rivalidad entre Kaye Don y Gar Wood, se abre otra vez, después que el corredor británico llevó su poderoso Miss. England II sobre la superficie de Loch London a una velocidad de 119.81 millas por hora.

El británico rompió dos veces el record mundial de velocidad, sobre el curso medido de la milla. Rompió el record de Wood con su primer promedio de 117.42 millas por hora.

Luego, sin cambiar el propulsor, pero llenando los tanques con gasolina especial, Don viajó sobre el mismo curso a mayor velocidad para romper su record anterior y dejar sentado uno nuevo de 119 millas.

Don trató de hacer una tercera prueba, pero la embarcación quedó sin gasolina a mitad del recorrido.

Don trató de hacer una ter tado. Esto ha hecho que todas mis esperas e irritantes pruebas den su resultado».

CHATTANOOGA, julio 18.—INS. Howard Freigau, left fielder del club Knoxville, de la Asociación del Sur, se mató al lanzarse desde un trampolín de 15 pies de altura en una piscina de esta localidad, a primera hora de hoy.

Freigau parece que perdió el conocimiento al pegar su cabeza contra el fondo de la piscina y pereció ahogado. Fregau jugó anteriormente como infielder en las ligas mayores.

VENCE EN BASKET ANOCHE EL LICEO DE BEJUCAL 15x11

Derrotados los telefonistas en los dos turnos del programa

(Por REGUERA)

Anoche se celebró en el floor del Asturias el beneficio al Liceo de Bejucal, saliendo airosa la representación del simpático Término en el game femenino y los muchachos del Deportivo Asturias en el primer turno del programa. En ambos casos resultó víctima el Club Teléfonos por un punto en el choque entre masculinos y por cuatro en el segundo.

Las bejucaleñas se presentaron en buena forma ofreciendo una demostración de su capacidad con un equipo que como el Teléfonos presentó en sus filas a Isabel Jiménez, la popular jugadora, que reapareció después deu na ausencia prolongada. La lucha se mantuvo en condiciones muy interesantes, sirviendo para que se destacaran de manera notable las señoritas Lida González, Carmen García y la linda Aidita Díaz, la más útil jugadora de su team en la campaña de novicias.

En todos los «quarters» se mantuvo el score parejo, logrando afianzar su anotación el Bejucal en los dos primeros y en el final para dejar cumplida su exhibición con el margen favorable.

Un público numeroso asistió a esta nueva noche de basket aplaudiendo las buenas demostraciones de los equipos.

TELEFONOS

	Fig	Fog	F.C.
Aida Díaz, F	4	0	1
Iabel Jiménez, F	0	1	0
Estela Morera, F	0	0	0
Rosalía Pacho, C	1	0	2
Lina Escarpanter, G	0	0	1
Montica Escarpanter	0	0	0
Margot Piñeiro	0	0	0
Totales	5	1	4

BEJUCAL

	Fig	Fog	F.C.
Lida González, F	2	3	1
María González, F.	0	0	0
Carmen García, C.	3	0	1
L. Cabrera, G	0	0	0
Gisela García	0	0	0
Hilda González	0	0	0
Totales	6	3	2

Resultado:

Teléfonos 11
Bejucal 15

Referee: Raúl Argüelles. Umpire: Bru. Anotador: B. Pichardo Jr. Cronometrista: J. Valdés Orta.

Pincho Gutiérrez tuvo un serio altercado con el general Phelan, de la Comisión de Boxeo de N.Y.

(Especial para el DIARIO DE LA MARINA)

NUEVA YORK, julio 18. (INS.)—Nuevamente volvió Chocolate a perder la decisión ante un peleador inferiorísimo, simplemente porque confiado en que estaba muy aventajado permitió que su rival luciera como un valiente acometiendo al final. El pobre Berg, casi ciego, cansadísimo, solamente podía marchar hacia adelante y recoger cuanto Choco le mandara.

Pero el hecho de que Berg estuviera en pie al final de la pelea influenció en los jueces esta vez como en la anterior. Parece que Berg no puede perder en Nueva York mientras esté vivo al final.

Choco pudo haber noqueado a Berg más de dos veces si hubiera seguido la ventaja acumulada en no menos de ocho asaltos que ganó muy limpiamente, pero a lo mejor de la pelea decidía descansar y costear mientras que Berg, ciegamente, marchaba moviendo las manos como aspas, como acostumbra siempre.

Estos movimientos de Berg así, como sus arañacitos, fueron suficientes para que los jueces creyeran que merecía la decisión. Fué una repetición de la pelea anterior. Chocolate lució hoy igual que antes y ganó con el mismo margen que antes. Berg fué favorecido esta vez como anteriormente. Un peleador pobrísimo que carece de punch, estilo, arte, logra ganar decisiones de mal olor, por el simple hecho que no ha sido noqueado.

La multitud elevó el grito al cielo. Pero como cuando en el caso de Schmeling poco importó a los oficiales la opinión pública. Pincho hizo las declaraciones de costumbre. Chocolate estaba malhumorado porque estaba convencido había ganado por amplio margen. Pero ya ha comenzado a acostumbrarse a esta clase de decisiones.

Chocolate dió una exhibición brillantísima de boxeo y de gran habilidad, pero al mismo tiempo demostró mucha pereza al no sostener el mismo ataque en los rounds finales, que es cuando según parece se ganan las decisiones en el Queensboro Bowl.

Pincho tuvo un altercado con el general Pheland de la Comisión Atlética, a quien dijo cara a cara que el boxeo de Nueva York era tramposo y que tenía oficiales corrompidos. El altercado hubiera tenido consecuencias graves porque Pincho estaba dispuesto a todo, pero periodistas intervinieron impidiendo la tragedia.

Cómo se desarrolló el encuentro entre Kid Chocolate y Kid Berg, round por round y golpe a golpe

Kid Chocolate envió dos veces a la lona al inglés, quien parecía estar al borde del knock-out en el tercer round.—En el sexto el negrito le hizo una herida sobre el ojo izquierdo a Berg

.. (Reseña desde el ring side por un experto de la U. S.) ..

PRIMER ROUND—Después de un poco de Sparring Chocolate lanza dos izquierdas duras al cuerpo. Berg se acerca, pero Chocolate le recibe bien y le echa la cabeza hacia atrás con un buen golpe. Chocolate pega con la izquierda al cuerpo de Berg. Chocolate de nuevo espera a su rival a pie firme y cambia golpes fuertes con él, llevando con mucho la mejor parte. Chocolate sacude a Berg con un derechazo a la quijada. El cubano no se muestra fuerte como un roble y parece confiado en cada golpe que lanza. Berg toma todo lo que le envían corajudamente y pega rabiosamente, pero Chocolate siempre le saca ventaja.

SEGUNO ROUND.—Chocolate pega a Berg con la izquierda ligeramente y luego repite con el mismo guante. Chocolate aprieta el acelerador y entonces con las dos manos pega a la cabeza de Berg, quien con una estamina que parece no tener fin, responde a cada golpe con una nueva carga y la concurrencia grita. Berg pega en la cabeza de Chocolate media docena de derechazos y luego lleva a Chocolate a las sogas castigándole al cuerpo con las dos manos. Berg de nuevo se lanza al ataque y castiga al cuerpo del cubano con un grueso fuego de golpes. Chocolate escapa y responde con un par de «uppercuts» a la quijada, pero Berg sigue en su ataque y tiene a Chocolate perdiendo terreno al sonar la campana.

TERCER ROUND.—Berg sale rápidamente de su esquina y le pega a Chocolate una serie de derechazos, pero el cubano, bailando, se aleja y supera boxeando al británico con una serie de golpes a larga distancia. Berg pifia con la izquierda y su derecha pasa silbando sobre el hombro de Chocolate. Chocolate le pega al inglés en la barbilla y lo lanza a las sogas. El cubano salta, para dar el golpe decisivo y un derechazo casi envía a Berg por entre las sogas. Berg, sin embargo, logra volver al centro del ring y de nuevo su ataque luce tan salvaje como siempre, pero los golpes del Kid parecen llevar más potencia pues las piernas de Berg se ven tambalearse a cada instante. Berg parecía a punto de caer, bajo el terrible castigo, cuando sonó la campana.

CUARTO ROUND—Chocolate sonríe confiado al salir de su esquina para este round. Berg está dispuesto a ganar o morir. Berg recibe nuevo castigo. Chocolate desembarca con la derecha y la introduce en el cuerpo del inglés. Berg no conoce otro estilo que mantenerse atacando hasta que se agote y sigue fiel a su teoría. En un fiero cambio de golpes resbala y cae sobre una rodilla, pero rápidamente se pone en pie Chocolate va peleando fácilmente al sonar la campana.

QUINTO ROUND.—Chocolate pega con la derecha, recta, a la cara. Berg pega a Chocolate detrás de la cabeza, y al persistir Chocolate en agarrar la izquierda del británico. Berg sigue lanzando golpes y golpes, pero el Kid los bloca admirablemente. Berg lleva a Chocolate a las sogas y pega con las dos manos al cuerpo. Chocolate dispara una salvaje derecha a la quijada, pero no da el alto a Berg y el muchacho de Whitechapel sigue moviéndose con rapidez al sonar la campana.

SEXTO ROUND.—Berg se queda corto con la derecha y Chocolate le lanza ligeras izquierdas a la cara del inglés. Berg desembarca una admirable derecha al estómago, pero el cubano responde con fuerte derecha a la cara que abre una herida sobre el ojo izquierdo de Berg. Otra derecha y la sangre comienza a salir de la herida.

SEPTIMO ROUND—Chocolate está dando una bella exhibición de esquivar y escapar a los golpes de su contrario, haciendo que Berg pifie una media docena de veces. Berg sigue lanzando golpes sin descanso con las dos manos. Pero los golpes caen sobre los brazos y guantes del cubano. Chocolate pega con la derecha a la ojea y en un cambio de golpes que sigue, el cubano pega un par de derechazos al ojo herido de Berg y luego suelta una salvaje derecha a la oreja. Chocolate toca a Berg con tres ligeras izquierdas y con una precisión de ametralladora, pega cuatro veces consecutivas a la cabeza de Berg, luciendo este como un corcho en un mar tempestuoso. Choco sigue tocando a Berg con ligeras izquierdas al sonar la campana. Berg luce muy cansado.

OCTAVO ROUND. —Berg jabea con la izquierda a la cara y pega con las dos manos consistentemente al cuerpo de Choco. Choco, le desembarca con la izquierda que hace daño al ojo derecho de Berg. Y ahora los dos ojos del británico muestran huellas del conflicto. Berg sigue forzando la pelea y lleva a Chocolate a una esquina neutral donde sacude al cubano con un ataque al cuerpo. Choco pega un hook izquierdo al estómago y hace retroceder a Berg con una serie de derechas a la cabeza. Berg de nuevo sigue buscando y tomando los golpes como todo un héroe al sonar la campana.

NOVENO ROUND.— Berg castiga fieramente la cabeza de Chocolate Chocolate pega con la izquierda a la cara de Berg y dando un paso de lado esquiva el golpe de su rival. Chocholate pega dos izquierdas a la cabeza de Berg. Este responde con dos izquierdas a las costillas. Choco se queda corto con un uppercut derecho y Berg entierra dos derechazos en el cuerpo del cubano.

DECIMO ROUND—Berg pega a la oreja con izquierdas ligeras. Chocolate hunde una izquierda en el estómago de Jakie y repite el golpe un segundo después. Chocolate, huyéndole a las acometidas del británico, pega un uppercut al pecho. Berg lanza las dos manos al cuerpo. La derecha de Chocolate es bloqueada y de nuevo Berg toma la iniciativa con un ataque de las dos manos al estómago. Chocolate pifia una derecha y de nuevo Berg saca la mejor parte en un cambio de golpes. Berg está sacando la mejor parte de la pelea cuando Chocolate pega en la quijada de Jackie, haciendo casi caer al inglés, pero todavía quedan energías a Berg para soportar el golpe y responde con izquierda a la cabeza.

DECIMOPRIMER ROUND —Berg dispara la derecha a la oreja. Chocolate pega un hook a la cabeza y luego un uppercut derecho a la quijada. Chocolate no quiere correr riesgos y boxea a distancia, tratando Berg desesperadamente de acercase para usar su ataque al cuerpo. El mejor golpe de Jackie es un derechazo a la quijada que desembarca ahora y que deja momentáneamente adormecido al cubano. Chocolate se agarra unos instantes y pega a Berg con una buena izquierda. Chocolate esquiva tres izquierdas.

DUODECIMO ROUND.—Salen al centro del ring, pifia y van al clinch. Después de romper Chocolate castiga la cabeza de Berg con tres duras derechas. Berg no sabe retroceder y recibe otras cuatro izquierdas antes de encontrar el cuerpo de Chocolate con las dos manos. Berg de nuevo pega con las dos manos al cuerpo. El cubano no hace más que empatar la anotación en este round cuando agarra la quijada con una larga derecha. Berg rehusa ceder terreno con el resultado de que Choco continúa anotando y ahora la sangre corre de la nariz del británico.

DECIMO TERCER ROUND.—Choco pifia con la izquierda y van al clinch. La izquierda de Berg silba sobre la cabeza del cubano al esquivar éste. Los dos muchachos dirigen el ataque al estómago ahora. Pero Choco hace ponerse en pie a la concurrencia y casi hace caer a Berg cuando da una hermosa exhibición de punching que tiene a Berg medio loco. Pegaba con la izquierda y derecha y Berg «catcheaba» desde todos los ángulos. Choco parece un poco descorazonado cuando ve que Berg se le encima, después del ataque.

DECIMO CUARTO ROUND.—Los dos ojos de Berg parecen medios cerrados, pero de nuevo se levanta con rapidez para lanzarse al ataque sobre el cuerpo de Chocolate. Choco se retira ante el ataque pero logra ocasionalmente disparar un golpe al dar pasos atrás. Choco hunde una izquierda en el estómago y envía hacia atrás la cabeza de Berg con un uppercut derecho a la quijada. Berg fuerza la pelea y lleva la mejor parte en un cambio de golpes con Chocolate culpable de haber agarrado. Berg persigue a Chocolate por todo el ring, pero los golpes del británico no tienen potencia.

DECIMO QUINTO ROUND.—Después de tocarse los guantes en un gesto amistoso, Chocolate hunde la derecha en el estómago. Berg se acerca pero Chocolate le agarra. Chocolate recibe dos izquierdas a la oreja y entonces Berg saca la mejor parte en un cambio de golpes a corta distancia. Chocolate abre y renueva su fuego con excelente resultado. Pero Berg ignora el bombardeo y comienza a perseguir al cubano hasta las sogas bajo un ataque con las dos manos al cuerpo. Berg castiga en el cuerpo del cubano, pero Chocolate, cansado como está y todo, abre un nuevo ataque, pero Berg es el que lleva la pelea al sonar la campana.

Berg gana por decisión... de dos hombres.

Al fin los Red Sox derrotan a los Indians

Smead Jolley fué el leader en el ataque de los Sox con 2 dobles que mucho pesaron

FENWAY PARK, julio 18. (US.)—Por vez primera esta temporada los Red Sox del Boston se burlaron de su jettatura y le ganaron un match a los Indians del Cleveland, con score de 4 por 2.

Smead Jolley, con dos doubles que empujaron tres carreras, fué el «gran cañón» de los locales. En el primer inning metió a Olson y Johnson que habían pegado singles y en el octavo con un doble abrió las puertas del home a Johnson. Singles de Watwood y Warstler y un auto en el infield de Connolly en el cuarto, produjeron la otra carrera de los Sox.

Por el Cleveland Morgan pegó un single en el segundo, Montague recibió la base y Russell dió otro hit, para anotar una carrera. La otra anotación fué hecha en el séptimo cuando Porter, con un doble, empujó a Montague, que había recibido una base por bolas.

CLEVELAND

	V.	C.	H.	O.	A.	E.
Porter, rf.	5	0	2	3	0	0
Burnett, ss.	5	0	1	0	3	1
Averill, cf.	5	0	1	4	0	0
Vosmik, lf.	4	0	1	0	0	0
Morgan, 1b.	3	1	2	12	3	0
Myatt, c.	4	0	0	0	1	0
Cissell, 2b.	4	0	0	2	3	0
Montague, 3b.	1	1	1	0	4	0
Russell, p.	2	0	2	2	1	0
Brown, p.	1	0	1	1	2	0
A-Ferrell	1	0	0	0	0	0
B-Jamieson	1	0	0	0	0	0
Totales	36	2	11	24	17	1

BOSTON

	V.	C.	H.	O.	A.	E.
Olson, 2b.	4	1	2	2	1	0
Rhyne, 3b.	4	0	0	3	2	0
Johnson, rf.	4	2	2	4	0	0
Jolley, lf.	4	0	2	0	0	0
Alexander, 1b.	3	0	1	6	1	0
Watwood, cf.	4	1	1	6	0	0
Warstler, ss.	4	0	1	2	1	0
Connolly, c.	3	0	0	3	0	0
Andrews, p.	3	0	0	1	1	0
Totales	33	4	9	27	6	0

(a) bateó por Russell en el 7o.
(b) bateó por Montague en el 9o.

NUEVA YORK, julio 18. (US).—Pablo Blanco, feather weight cubano, está listo para empaquetar sus cosas y embarcar hacia Cuba, si no logra que Pincho Gutiérrez se decida a dirigir sus actividades en el ring.

Su última pelea a seis rounds, en el Queensbury Stadium, el viernes pasado, fué decidida en favor de Krumpier, su oponente, a pesar de que muchos espectadores protestaron la decisión. Esta derrota ha sido un incentivo para su deseo de volver a la Habana, donde es un favorito de los fanáticos.

EL "IBERIA FOOT BALL CLUB" AGASAJA AL CONDE DEL RIVERO

Atendiendo a una gentil invitación de algunos miembros del Iberia Foot Ball Club, el Conde del Rivero, Presidente de la Empresa DIARIO DE LA MARINA, hizo una visita de cortesía anoche a esa simpática sociedad deportiva cuyo equipo de fútbol ha escrito las más brillantes páginas del balompedismo cubano y últimamente paseó por tierra de México, victoriosamente, el pabellón cubano conjuntamente con el del emblemático león.

El Conde del Rivero, que iba acompañado por los compañeros Florentino Rodríguez de León y Pedro Fernández Alonso («Peter»), fué recibido por la Directiva en pleno que se encontraba en junta, suspendiendo ésta el señor Miguel Fariñas, presidente, para charlar breves momentos sobre el Iberia y futbolismo en general, agradeciendo la primera figura iberista la atención del señor Conde, a quien desde ese mismo momento que honraba la casa del iberismo, dijo Fariñas, lo nombraba, y con gran regocijo por parte de los iberistas todos, Socio de Honor del Iberia Foot Ball Club.

Después se recorrió los salones de la institución y en la cantina se destapó la rica y helada sidra, brindándose por el deporte del balompié en general. El señor Conde del Rivero elevó su Copa para brindar, además, por los próximos triunfos del Iberia.

FOSFO-LECITINA

LA ALEGRÍA DE VIVIR

Debilidad, cansancio, irritabilidad seguido de períodos de depresión, y malestar, insomnio, neurastenia, histeria... de alguna manera tiene que manifestarse la debilidad del sistema nervioso. En todos estos casos, lo que hay que hacer es reconstituir los nervios con un tónico alimenticio como la FOSFO-LECITINA Wampole, que contiene fósforo en combinación orgánica—tal como se encuentra en los tejidos. La FOSFO-LECITINA no es un mero estimulante, sino un verdadero alimento del sistema nervioso. Reconstruye el tejido nervioso, alivia la depresión mental, hace desaparecer los sudores ocasionados por la debilidad, y renacer la alegría de vivir. De venta en todas las boticas.

WAMPOLE

POST NOTAS DE LAS REGATAS DE VARADERO

—Historia de una excursión barata a la Playa Azul.
—Un telegrama de felicitación de Darío Méndez.
—La próxima celebración del triunfo cienfueguero.

(Por GUILLERMO PI)

PLAYA DE VARADERO, julio 18. — Los comerciantes criollos que acudieron en días pasados a levantar sus tinglados en la carretera y en lo más cercano al Club Náutico, se encuentran en estos momentos desbaratando sus tiendas formadas con pencas de guano y tablas roidas por el mar que hallaron entre la blanca arena de la playa. No tienen specto de haber hecho el millón en la venta del grasiento lechón «tostao», del «perro caliente», la «frita» y el socorrido «amarillo con maduro».

La parroquia ha estado de acuerdo con el lujo del establecimiento. Los populares «kilitos» no han corrido por la carretera con la abundancia que los friteros aguardaban y el mayor despacho que han tenido ha sido del clásico «amarillo con maduro» que no es otra cosa que arroz azafranado al que se adorna con pedazos de plátano frito, de una madurez más propia para sinsonte que para un comensal aunque sea de carretera. Pero, como dice mi amigo «El Secretario», muchacho de caracter aventurero que acabará en «trota mundo», a «todo hay quien gane».

Y bueno es que diga que El Secretario» es tan digno por sus hazañas que no se le deje en la oscuridad como su compañero de correrías que responde por «Palito». Ambos son de la Habana, nos corresponde ese honor, hijos de familias que navegaron en lujosos trasatlánticos, visitaron París, fueron recibidos en Roma por Don Benito, treparon las nevadas cumbres de Saint Moritz y echaron la casa por la ventana cuando las vacas estaban gordas a reventar; se encuentran ahora con los resabios y la cabeza llena de mariposas.

El Secretario y Palito no podían quedarse tranquilos en la capital sabiendo que en la Playa Azul se corría el más importante evento remero del año; las regatas nacionales por la copa Cuba. Se consiguieron, entre los dos, treinta centavos y emprendieron el viaje en traje yatista blusa de amplio cuello marinera, pantalones de campana y tocadas las cabezas con boina uzcudúnica. Además, un diminuto maletín de cartón donde guardaban la indumentaria de gran lujo, un traje de smocking, de Palito y uno de frack «cola de pato» de El Secretario.

El primer gasto que hicieron fué de diez kilos, a cinco kilitos per cápita en la «guagua» que más lejos pudo llevarlos camino de Matanzas. Una vez en la carretera comenzaron a detener todos los vehículos que iban en esa dirección pidiéndoles a sus conductores que les dieran un «raquetazo», pues estaban nombrados jueces en las regatas de Varadero. Hicieron graca, cayeron bien y aquí llegaron en el techo de un camión dedicado al reparto de aguas minerales.

Disfrutaron del hermoso espectáculo de la playa y consiguieron lugar en una lancha motor, con más facilidad que los periodistas, para ver de cerca la arrancada de las cuatro canoas y la llegada triunfante de la tripulación cienfueguera a la meta donde le aguardaba la copa Cuba. Fueron de los que en la cantina del club brindaron con más emoción por las sedas verdes y blancas de la Perla del Sur. No les faltó bebida, cama ni alimentos. Ellos se lo agenciaron todo, sin descontar el baile con bellas muchachas, de estas que nos dejan turulatos con sus piyamas tentadoras. No hicieron uso del frack ni del smocking, que trajeron apretujados en el pequeño maletín de cartón. Pero se divirtieron de lo lindo y a estas horas ya se encuentran en la Habana, contando a sus amistades las aventuras de una excursión a Varadero con treinta centavos en el bolsillo y un sobrante de veinte, que a no ser la dureza de corazón del guagüero, hubieran regresado a la capital con la misma cantidad que salieron. ¡Si esto no es economía en el viajar venga Dios y dígalo!

LOCURA EN CIENFUEGOS

Una hora después de terminadas las regatas empezó a recibir telegramas de felicitación el doctor Carlos O. Hernández, vice presidente del Cienfuegos Yacht Club y delegado del mismo en las grandes justas de remos. Felicitaciones muy bien ganadas, pues el esfuerzo que realizó el doctor Hernández para traer la tripulación a remar, y en las espléndidas condiciones que lo hizo, es más bien para visto que para contado. Tuvo el amigo Carlitos en esa ardua empresa toda la cooperación y ayuda del veterano remero Mocosains que fué quien entrenó a los muchachos y del presidente del Comité de Regatas del club, el entusiasta Juan José Hidalgo, exchampion de tennis del Cienfuegos Yacht Club.

Darío F. Mendez, persona gentilísima y entusiasta por los sports como la que más, que preside con grandes éxitos del Cienfuegos Yacht Club, sabiendo lo que me satisfacen las alegrías de mis amigos, como me apenan sus tristezas, me envió el siguiente telegrama, media hora después de haberse coronado Campeón Nacional de Remos el Cienfuegos Yacht Club:

Cienfuegos, julio 17 de 1932, a las 11 a. m.

Guillermo Pi:

Representante deportivo DIARIO DE LA MARINA. Varadero. Encantados brillante triunfo obtenido por nuestros remeros. Te abraza regocijado. Nuestro triunfo es tuyo también, me consta.

Darío F. Mendez, Presidente Cienfuegos Yacht Club.

Después, nuevos telegramas anunciaban el recibimiento que esperaba a los vencedores, portadores, muy en alto, del trofeo nacional. La banda Municipal de música, la de los bomberos, orquestas, sones, el alcalde y el Ayuntamiento en pleno, los mil socios del Cienfuegos Yacht Club, el pueblo entusiasta, que el de Cienfuegos lo es mucho, todo este conjunto en la estación del ferrocarril y sus alrededores para hacer gran ruido, para estrujar entre abrazos a los remeros, a Carlitos Hernández, a Moco sans, a Juan José Hidalgo y llevarlos en triunfo a través de las calles de la ciudad a la Casa-Ayuntamiento donde se les ofrecía un champán de honor...

M.E.C.D. 2016

JOHNNY JADICK LE GANO POR DECISION LA PELEA A TONY CANZONERI

La última fiesta hípica ha sido fructífera en grado sumo para los que juegan sólo al macetín

Con pasmosa regularidad fueron entrando en el primer cobro los ejemplares que según hípicos enciclopédicos no tenían caída. Muchas nuevas cuentas de ahorro. Nuevas fórmulas recomendables

(Por «JERRY» CORRALES)

La fiesta hípica dominical última tan fructífera en grado sumo para la cuantiosa legión Macetín que gusta de ponerse al chance de los favoritos vigueta, de ocho a cinco y rayita en el turf invernal y de $3.40 por cada $2 en el que se cursa actualmente bajo la égida del Club Hípico de Cuba.

Con pasmosa regularidad fueron entrando en el primer cobro los ejemplares que según hípicos enciclopédicos y bien documentados no tenían caída. Con excepción de los dos episodios en que ganaron de sorpresa Fair Brand y Hamhocks los restantes fueron cobros sin susto para los que han heredado de aquellos abnegados patriotas que se sacrificaron junto con el gran navegante genovés en la primera travesía desde la península hacia la tierra más fermosa que ojos humanos vieren, la virtud de estar siempre dispuestos a canjear una gaita por la barra de oro, perdiendo siempre en el negocio.

TARDE DE GRAN ALBOROZO

Fueron muchas las nuevas cuentas de ahorros que hubieron de iniciar los chicos de la maceta hípica a raíz de los gratos acontecimientos dominicales en Oriental Park. Más de un hispano se precipitó a consumar el envío de robustiano giro que la versión a pesetas brinda en el terruño asombrosa inflazón.

Checoeslovacos, lituanos, griegos y polacos meditaron desde la noche del domingo la posibilidad de ampliar sus sectores de negocios capitalinos con los rendimientos que los éxitos de Roger, Fair Vagary, Princess Isabel, Staracene y otros dieron a sus faltriqueras, para bendecir al cristiano que tuvo la ocurrencia de instalar en nuestro patio el sport de los pur sangs, que según el decir de aquéllos a los que van bien los negocitos a su paso por el bello feudo hípico marianense, sea cual fuere su procedencia, debía erigírsele por lo menos un busto en estratégico lugar para perpetuar su memoria entre la agradecida macetinería.

NEGOCIO VIGUETA ES EL TURF VERANIEGO

Para la mayoría de los cristianos que están identificados con el modus vivendi del turf en O. Park desde su incepción en 1915, por H. D. Brown, estos meses estivales que a muchos se les ocurre tedios, con aditamento de salpullido e inapetencia, constituyen una verdadera panacea que se manifiesta con gratos caracteres en las funciones diarias sin termezzo del mitin invernal y en las 2 jornadas por semana que han venido transcurriendo plácidamente en O. Park desde que el sábado 2 de abril pasado inauguróse el mitin de turf veraniego.

INVERSIONES QUE NO TIENEN CAIDA

Cualquier sujeto medianamente documentado con el funcionamiento del sport hípico en Oriental Park puede ahora disfrutar todas las prebendas que de antaño sólo eran potestad de nuestros acaudalados cañeros y fabricantes de azúcar.

Los medios para gozar de tanta felicidad son diversos, pero todos convergen hacia la grata finalidad de multiplicar el stock de pesos plata cubana o verdolagas de U. S., en la proporción adecuada que corresponde al monto de la ponina inicial. Para los que desde la primera carrera pueden ponerse desde diez duros para arriba pueden resolver infinidad de difíciles problemas siguiendo al pie de la letra la fórmula Seligman-Chadbourne que se da a continuación.

EL SISTEMA QUE NUNCA FALLA

Haga su irrupción en el bello hipódromo sin boniculares ni Biblia Turfista. No acepte selecciones regaladas ni adquiridas a módico precio, ni permita que lesione su visual ninguna literatura caballista. Rehuya el contacto con tanto amigo cariñoso del precio turfista, que andan a caza de víctimas que ansían convertir en punching bags, mediante «efusivos» jabs, manotazos en la espalda y toques de hombro ,que son mortales por la mala pata que transmiten los autores.

Escoja el jockey que a usted se antoje ha de ser el dichoso en el día de autos y adquiera un boleto de $5 straight a su chance del primer episodio, sea cual fuere la clase de ganapán que le haya sido confiado en la carrera. Si resultare pasmatoria duplique usted el monto de la inversión en la segunda, y así sucesivamente hasta que llegue su turno de ganador, recogiendo entonces con creces el principal e intereses. Pero cuide de seguir en el día de marras al mismo jockey. Este es uno de los sistemas infalibles para consumar el cobro y nunca perder.

SEGUIR A LOS FAVORITOS LA OTRA FORMULA

Invada usted el hipódromo sin posesión de cálculos ni otros desvelos, ya que otros se encargarán por la cuenta que les tiene de realizar la noche anterior la consabida escogida de los ejemplares favoritos. Póngase con cincó duros en straight al del primer perillazo de la tarde. Si fallare duplique el monto de la apuesta en el siguiente y así sucesivamente hasta que se dé el primer favorito. Entonces se dobladillará toda la plata al próximo favorito y si éste pasmare váyase de bruces al que sigue con el resto, que éste ha de cobrár infaliblemente y al fin de la jornada se llevará usted el principal con más o menos intereses, pero el balance siempre a favor.

OTRAS FORMULAS RECOMENDABLES

Nuevas fórmulas recomendables para los que pudiendo entregarse al goce del buen vivir y gratas emociones persisten por testarudez o incredulidad sumidos en la indigencia y amarga penuria se darán a conocer por el autor de este desaguisado estival a su numerosa clientela en el curso de la presente semana, con objeto de que sean utilizadas provechosamente por aquéllos que andan en pos de numerario, en las funciones de turf veraniego que en sábado y domingo próximo habrán de celebrarse en Oriental Park.

Pierden los Piratas con los Phillies

Duró el match 11 actos y es el primer extra innings que dejan de ganar los Bucaneros

PITTSBURGH, julio 18.—US.—Los Phillies ganaron el match inicial de una serie de cinco a los Piratas, esta tarde en 11 innings, con score de 5 por 4.

Este es el primer extra innings que los Piratas pierden desde el día 9 de mayo. French pitcheó todo el match por los Bucaneros, a pesar de que le batearon duro. J. Elliot trabajó nueve innings por los Phillies dando paso a un bateador de emergencias. Collins finalizó y cargó con la victoria.

Los Phillies tenían una ventaja de tes carreras hasta el sexto cuando el Pittsburgs ligó cuatro hits para empatar el score.

Un triple y un double de Bartell y Klein dieron al os Quákeros una carrera en el octavo, pero el Pittsburgh de nuevo empató por two base que dió Whitney con un error de P. Warner, después de fildear el roller de éste.

En el onceno, Lee ganó el juego con un single que empujó a Hurts que había pegado un hit y pasado a segunda por sacrifice de Whitney.

PHILADELPHIA

	V.	C.	H.	O.	A.	E.
G. Davis, cf	5	0	1	5	0	0
Bartell, ss	5	1	1	1	5	1
Klein, rf	5	0	2	2	0	0
Hurst, 1b	5	1	2	9	1	0
WWhitney, 2b y 3b	4	2	1	7	3	1
Lee, lf	4	1	2	2	0	0
V. Davis, c	5	0	2	4	1	1
Mallon, 3b	4	0	1	0	0	0
Brickell (1)	0	0	0	0	0	0
Collins, p	1	0	0	1	1	0
J. Elliott, p	3	0	1	0	0	0
Delker, 2b	1	0	0	2	1	0
Totales	42	5	13	33	12	3

(1) Corrió por Mallon en el 9o.

PITTSBURGH

	V.	C.	H.	O.	A.	E.
Comorosky, cf	5	0	1	5	0	1
P. Waner, rf	4	2	1	3	0	0
Vaughan, ss	4	1	2	5	1	0
Barbee, lf	5	0	1	3	1	0
Suhr, 1b	4	0	0	7	0	0
Piet, 2b	5	0	0	2	3	0
Thevenow, 3b	5	0	2	2	0	0
Grace, c	5	0	2	6	1	0
Finney (2)	0	0	0	0	0	0
French, p	3	1	1	0	3	0
Traynor (2)	1	0	0	0	0	0
Totales	41	4	10	33	9	1

(2) Corrió por Grace en el 10o.
(3 Corrió por French en el 9o.

Anotación por entradas

FILADELFIA . . 020 100 010 01—5
PITTSBURGH . . 000 003 010 00—4

Sumario

Empujadores: Lee 2; V. Davis 2; Vaughan; Barbee 3; Klein. Two base hits: Lee; V. Davis; Klen 2; Comorosky; Whitney; Barbee; P. Waner; J. Elliott. Three base hit: Bartell. Sacrifices: Lee; French; Vaughan; Whitney. Double plays: Bartell a Whitney a Hurst 2. Quedados en bases: Filadelfia 6; Pittsburgh 9. Bases por bolas: J. Elliott 1; Collins 2. Struck outs: French 5; Elliott 2. Hits: Elliott 8 en 8; Collins 2 en 3. Pitcher ganador: Collins. Umpires: Klem; Magerkurth y Donnelly. Tiempo: 2.10.

Balompié

Por FERNANDO DE GALARZA

UNA JUGADA DEL MATCH CATALUÑA-OLIMPIA. SITUACION ACTUAL DE LOS CLUBS EN EL CAMPEONATO.

Con frecuencia lo apreciamos en los partidos, pero en el que jugaron el domingo Cataluña S. C. Olimpia S. C., fué tan destacada la jugada, que merece la pena un comentario.

Viruta, en uno de esos momentos que tiene de inspiración y de valentía, arranca desde medio campo, por el ala derecha, llevándose la pelota: dribla a sus contrarios, y, cuando va a entrar en la línea de área y disponerse al tiro a goal, es zancadilleado, pero aguanta la acometida y sigue con la pelota después de realizar un supremo esfuerzo para conseguirlo. Estando el partido 2x1 a favor de sus contrarios.

Señalamos todas las circunstancias que concurrieron en este caso para hacer resaltar los perjuicios que se ocasionan. De continuar Viruta con el balón y teniendo en cuenta las condiciones de este excelente jugador, todas las probabilidades hubieran sido de un remate a goal.

Quién salió beneficiado con la detención del juego,, los que cometieron la falta.

Qué dice el Reglamento de juego para estos casos? Que nunca se beneficie a los que cometen faltas.

La teoría que claramente se expone en el Reglamento es la siguiente: si un jugador avanza con la pelota y sus contrarios recurren a cuantos medios tienen para evitar ese avance, y no lo consiguen, no debe el árbitro ser el que corte ese avance deteniendo el juego.

Que se ha cometido una falta? Desde luego. Pero si el castigo beneficia a quien debe ser castigado, dónde está el castigo?

Es el mismo criterio que cuando un balón va directo a goal y un defensa interpone la mano y el balón da en la mano y a pesar de ello la pelota entra en la red. La falta se cometió antes, pero el Reglamento ordena la concesión del goal. Por qué?, para evitar que se beneficie al que debe ser castigado.

Y todavía si en esos golpes francos directos, no hubiese el off-side, la pena impuesta sería grave, pero con el off-side, teniendo un poco de habilidad los defensores hacen nulos unos castigos que para comprender la cuantía de la falta, basta con considerar que de cometida a unos centímetros, dentro o fuera del área, va, de un penalty a un golpe franco directo con off-side.

Este año hubo en el congreso de la Internacional Board, la segunda intentona para suprimir el off-side, en las faltas a la Regla 9a., tampoco prosperarán las pretensiones de Escocia, que era quien lo proponía, y realmente, suprimir esa condición, evitaría mucho el juego violento que se desarrolla, precisamente, en las proximidades de la zona peligrosa.

Castigar está bien cuando el castigo es pena, pero si ha de resultar premio a quien se castiga es al que ha sido atropellado.

Que además de justo en esas jugadas, les resta la vistosidad y el entusiasmo que en ciertos momentos pone en acción cualquier jugador que ve, en su esfuerzo, la posibilidad de salvar los colores que defiende.

Primera Categoría Serie A

	Jj	Jg	Je	Jp	Gf	Gc	Ptos
C. Gallego	14	9	3	2	22	9	21
J. Asturiana	15	6	8	1	20	13	20
Iberia	15	7	4	4	21	12	18
Olimpia	15	2	4	9	10	27	8
Cataluña	15	2	3	10	12	24	7

Primera Categoría Serie B

	Jj	Jg	Je	Jp	Gf	Gc	Ptos
Cultural	7	6	1	0	13	0	13
Templete	7	4	0	3	8	4	8
Covadonga	8	4	0	4	5	7	8
R M de Labra	8	1	1	6	1	12	3
Luyanó	6	2	0	4	4	8	4

Segunda Categoría

	Jj	Jg	Je	Jp	Gf	Gc	Ptos
D. P. Grandes	6	5	1	0	7	1	11
América A. C.	6	4	2	0	8	0	10
Racing F. C.	6	3	0	3	6	5	6
Loma F. C.	6	3	0	3	6	6	6
La Purísima	6	1	3	2	1	2	5
Sporting F. C	6	1	1	4	1	10	3
D. San Miguel	6	0	1	5	1	6	1

Infantiles

	Jj	Jg	Je	Jp	Gf	Gc	Ptos
C. Gallego	5	3	1	1	6	3	7
Fortuna	5	2	1	2	7	6	5
J. Asturiana	5	2	1	2	6	3	5
Catalunya	5	1	1	3	5	12	3

A continuación va la situación actual de los clubs en los Campeonatos organizados por la Federación de Futbol de la Habana, teniendo que hacer presente que, en la Segunda Categoría, el empate en el tercer lugar, el clubs Racing F. C. y Loma F. C., fué resuelto favorablemente para el Racing, el pasado domingo, al derrotar a sus contrarios, por el score de 2x0.

EL EQUIPO DEL LUYANO VUELVE POR SUS FUEROS

Después de las varias derrotas sufridas por el D. Luyanó, dicho equipo estuvo reorganizando su once durante toda la pasada semana, para estar en condiciones de enfrentarse nuevamente a los teams que tienen juegos pendientes con su club, y el pasado domingo se presentó en forma para medir sus fuerzas con el R. M. de Labra, equipo que algunos sustos les hizo pasar a los Campeones en su categoría, al cual ya en otra ocasión le infirió una derrota con la anotación de una por cero Y ahora, que por segunda vez dichos equipos se enfrentaron, los muchachos del Labra fueron a bregar por el desquite de su anterior derrota, pero el once del Luyanó, con la nueva reorganización en sus líneas se nos mostró como una arrolladora máquina futbolística y han comenzado a dar muestras de que mucho pueden hacer, si es que no entra la desmoralización entre ellos, y anteayer dieron pruebas contundentes ya que fácilmente derrotaron al fuerte conjunto del Labra, por el alto tanto de 3 por 0.

Gustó mucho el equipo del Luyanó por su colocación y por la lase de juego que han practicado. Muy espectacular y vistoso, habiendo llevado en el transcurso del match, un dominio intenso, dominio que supo traducirlo en tres tantos por sus decisiones en el remate de las jugadas

Veíamos que los equipiers de la barriada del Luyanó se desprendían rápidamente del esférico, con lo que el juego ganaba en interés al no producirse barullos,

Con la jornada de anteayer termina la segunda y última vuelta del Campeonato, según el calendario, pero al Luyanó le faltan dos partidos por jugar. Uno con el Cultural, suspendido por lluvia el 20 de mayo, y el otro anulado por la Federación el día 5 de junio. Y en estos dos encuentros tienen puestas sus aspiraciones para obtener un empate a ocho puntos en el segundo lugar con el Templete y el Covadonga.

Este detalle, ya dice con sobrada elocuencia que de vencer el Luyanó a su próximo adversario la lucha por el segundo lugar revestirá un encono y emoción a superar en cada partido, con razón de acusarse más concretamente la posición de dicho puesto por la mayoría de clubs en su división.

Por lo expuesto, puede comprenderse que la próxima jornada entre el Cultural y el Luyanó despertará un gran interés.

Arbitró el partido Solsona y los equipos alinearon así:

D. Luyanó (3.)—Curras; Rodríguez, Pérez; Fernández, Rivero, Balcels (Noy); Gutiérrez, López, Muñiz, Rodríguez, Serna.

Labra (0).—Pérez; Alvarez, Fernández; Víctor, Hernández, Nogueira;; Rodríguez, Lorenzo, González, Calvo, Alonso

S. RIVERO

Doble victoria del Detroit vs. los Senadores

Djeron fin a la cadena de triunfos del Washington que alcanzaba a 9 consecutivos

GRIFFITH STADIUM, julio 18.—US.—Los Tigres acabaron con la cadena de nueve triunfos de los Senadores, al batearles esta tarde 13 hits a cuatro de sus pitchers y derrotarlos con score de 8 por 6 en el match inicial de un double header. El segundo match también fué de los Tigres, 2 por 1.

El segundo juego fué un duelo de lanzadores entre Bridges de los Tigres y Crowder de los Senadores.

Uhle salvó a los Tigres en el octavo, cuando entró a pitchear por Bridges.

PRIMER JUEGO

DETROIT

	V.	C.	H.	O.	A.	E.
Davis, 1b.	4	0	1	13	1	0
Gehringer, 2b	5	2	1	4	8	0
Stone, cf-lf	4	4	4	2	0	0
Webb, rf.	3	1	0	3	0	1
Walker, lf-rf	5	1	3	2	0	0
Rhiel, 3b.	4	0	2	1	3	0
Richardson, 3b	1	0	0	0	0	0
Rogell, ss.	4	0	1	1	4	0
Ruel, c.	5	0	0	0	0	0
Whitehill, p.	4	0	1	1	0	0
Totales	39	8	13	27	16	1

WASHINGTON

	V.	C.	H.	O.	A.	E.
Kuhel, 1b.	5	0	2	8	3	1
Myer, 2b.	5	2	2	1	3	0
Manush, lf	5	0	2	2	0	0
Cronin, ss.	4	1	1	4	3	0
Harris, rf.	4	0	1	1	0	0
West, cf.	5	0	1	4	0	0
Bluege, 3b.	3	1	1	0	3	0
Berg, c.	4	1	1	6	1	0
Brown, p.	0	0	0	1	0	0
Coffman, p.	1	1	1	0	1	0
Burke, p.	1	0	1	0	1	0
Marberry, p.	0	0	0	0	0	0
Kingdon, (a)	1	0	0	0	0	0
Kerr (b)	1	0	0	0	0	0
Totales	39	6	13	27	15	1

(a) bateó por Coffman en el 4o.
(b) bateó por Burke en el 8o.

Anotación por entradas

Detroit . . . . 302 010 200—8
Washington . . 002 200 002—6

SUMARIO.— Empujadores: Walker 4; Rhiel 4; Myers; Cronin 2; Kuhel 2; Harris. —Two base hits: Kuhel; Coffman; Manush; Stone 2. Rhiel.— Three base hits: Rhiel, Cronin.— Bases robadas: Walker. Doble plays: Rhiel a Gehringer a Davis; Coffman a Bluege a Kuhel a Bluege a Berg; Myer a Cronin a Kuhel; Rhiel a Davis.— Quedados en bases: Detroit 9; Washington 9. —Bases por bolas: Whitehill 3; por Brown 2; Coffman 1; Burke 2. Hits a Brown: 6 en 2; a Coffman 1 en 2; a Burke 5 en 6; a Marberry 1 en 1.—Struck out: Brown 2; Burke 2. Marberry 1.— Ganador Whitehill. Perdedor: Brown. Umpires: Owens y Ormsby.

DETROIT

	V.	C.	H.	O.	A.	E
Davis, 1b	4	0	2	7	1	0
Gehringer, 2b.	4	0	0	6	3	0
Stone, lf	4	0	0	1	0	0
Webb, rf	4	1	2	2	0	0
Walker, cf	4	0	2	2	0	0
Rhiel, 3b	4	0	0	1	3	0
Richardson, 3b	0	0	0	0	0	0
Rogell, ss	4	0	0	2	2	0
Hayworth, c	4	1	0	5	1	0
Bridges, p	2	0	0	1	4	1
Uhle, p	0	0	0	0	0	0
Totales	34	2	6	27	14	1

WASHINGTON

	V.	C.	H.	O.	A.	E.
Rice, rf	5	0	2	4	0	0
Myer, 2b	5	0	0	3	2	2
Manush, lf	3	0	1	2	0	0
Cronin, ss	4	0	2	2	0	0
Kuhel, 1b	4	0	1	5	0	0
West, cf	4	1	0	2	0	1
Bluege, 3b	0	0	0	5	2	0
Berg, c	1	0	0	4	1	0
Maple, c	0	0	0	0	0	0
Crowder, p	3	0	0	0	2	0
Harris (1)	1	0	0	0	0	0
Kingdon (2)	1	0	0	0	0	0
Totales	31	1	6	27	7	3

(1) Harris bateó por Berg en el 8o.
(2) Kingdon bateó por Crowder en el noveno.

Anotación por entradas

DETROIT . . . . 010 010 000—2
WASHINGTON . . 000. 001 000—1

Sumario

Empujadores: Walker; Davis; Crowder. Two base hits: Webb; Davis. Bases robadas: Walker; Webb; Cronin. Sacvrifices: Bridges; Berg. — Double plays: Hayworth a Gehringer. Quedados en bases: Detroit 6; Washington 11. Hits: Bridges 6 en 7 1-3; Uhle 1 en 1 2-3. Struck outs: Bridges 3; Uhle 2; Crowder 3. Pitcher ganador: Bridges. Pitcher perdedor: Crowder. Umpires: Ormsby y Owens. Tiempo: 2.18.

Cappy Campuzano espera llevar una magnífica representación a la República de San Salvador

Actualmente tiene doce baskebolistas en acción en el floor del Deportivo Asturias. El team constará de ocho hombres solamente y se seleccionará a fin de mes. Fiesta de basket mañana en el Asturias. Existe entusiasmo por las justas del Hotel Nacional

(Por PEDRO GALIANA)

Otilio Campuzano, notable coach criollo, cuyos conocimientos baskebolísticos y clara inteligencia, le han hecho aparecer siempre como el mejor jugador que ha producido Cuba, está a punto de iniciar otra interesante tournee por las repúblicas centro americanas para contribuir al enlace de nuestras relaciones deportivas. Cappy, a quien debemos que Panamá haya olvidado aquel desagradable incidente de las Olimpiadas, tiene puesta ahora su vista en San Salvador, que ha de ser la sede de los Terceros Juegos Deportivos Centro Americanos, y se dispone a presentarles un excelente conjunto que ha de ser buen portavoz de la clase de basket que se está jugando ahora en Cuba.

Oímos ayer a Cappy en el floor del Asturias, ensayando con su bien equilibrado contingente, y nos pareció satisfecho del trabajo que están rindiendo sus pupilos en las prácticas... El viejo coach de los Caribes, bajo cuya dirección se han hecho muy notables players, no gusta de trabajar con players consagrados, le encanta el, tener que hacerlos, y por eso construye generalmente sus teams con sagre joven...

Actualmente tiene en acción a Cardoso, Chavarry, Núñez, Killan, Zapico, García, González Herrerita, Giraud, Porro y Gil, todos muchachos jóvenes que, aunque considerados grandes luminarias del floor en el presente tiene mucho que aprender para poder comparase con Valdespares, Machadito, Aixalá, Arellano, Reyes Gavilán, Rodríguez Feo, Miguel Angel Moeneck, Ulacia, Luis Dauval y otros grandes players del pasado que parecían perfecto en todos los departamentos.

Cappy está seguro de que ha de salir de Cuba con un gran team y habla entusiasmado.

«No puede decirse que tengo en mis manos el mejor team del mundo, pero creo que de la gente que practica ahora es lo mejor En estos días no he podido combinar hábilmente el line up regular por faltarme Livio Morales y Tomasito Rodríguez, pero ambos reportarán para fines de semana y entonces estaré en disposición de ofrecer buenas exhibiciones a los fanáticos antes de embarcar para San Salvador».

«Tengo la firme impresión de que hemos de triunfar en el extranjero y creo que todos los muchachos están listos para aprovechar la oportunidad que se les presenta de conocer un nuevo país deportivo. Esto es algo que debiera ofrecerse anualmente a nuestros atletas para estimularlos, pero no se ha hecho hasta ahora».

«Para fines de esta semana iniciaremos los juegos de exhibición y estoy seguro de que todos sabrán apreciar el conjunto que he seleccionado. No tengo lo mejor de Cuba, repito, pero si un conjunto agresivo, batallador, que ha de representarnos dignamente en la tierra salvadoreña.

Cappy, como dijimos anteriormente, está entusiasmo y parece convencido de que con el team que tiene actualmente bajo su dirección ha de emprender una interesante tournee de un mes que ha de culminar en muchas victorias para Cuba.

Para fines de esta semana el team empezará a ofrecer matches de exhibición y entonces los fanaticos podrán apreciar personalmente las condiciones del equipo.

LA FIESTA DE MAÑANA

Mañana miércoles estará de fiesta el club Deportivo Asturias. Para ese día está señalada la entrega de premios del campeonato juvenil recientemente celebrado, habiéndose combinado ya un programa de mucho interés. Un juego femenino cubrirá la primera parte, y después se dará el choque de La Salle y Teléfonos, donde se discutirá la copa del segundo lugar.

Los jugadores del team de la Escuela Presbiteriana de Güines estarán presentes en los games, ya que fueron los que conquistaron el primer lugar. Se espera una buena concurrencia. Como todas las que se ven en el Asturias.

CAMPEONATO FEMENINO

Tan pronto termine la serie decisiva de la justa de novicios entre los quintetos del Sagua Yacht Club y el Círculo Dental, que se iniciará el próximo sábado, en Sagua, dará comienzo el campeonato senior femenino de basket, que promete resultar de gran interés.

El Fortuna se está preparando cuidadosamente y sabemos que presentará un team formidable. La americanita «Nena Rodríguez» será una de las componentes del team, lo mismo que Elsie Salmon, Adolfina Sauvalle, dos jugadoras de empuje„ y la veloz Haydee Fernández, estrella del Pepe Antonio, que vestirá el uniforme fortunista en ese campeonato.

Ni el Asturias ni el Pepe Antonio, ni Ferroviario concurrirán a la justa, pero en cambio veremos en acción al Colegio Inglés de Bejucal, que tiene un team muy bueno, reforzado con Zenaida Castro y Chacha Pérez. El Teléfonos anuncia que presentará a la «Polaca» Isa Jiménez, y el Liceo de Bejucal presentará otro refuerzo.

CAMPEONATO LIBRE

Dentro de poco finalizará el plazo de inscripción del campeonato libre de basket que se efectuará en el Asturias, y en el cual se permiten toda clase de teams, siempre que los jugadores guarden el requisito de amateur. Sabemos que son muchos los teams interesados en competir, pero será conveniente que todos envíen pronto sus inscripciones para evitar el tener que aplazar el comienzo de la contienda. Esta debe empezar a mediados de agosto para no interrumpir el campeonato oficial de la Unión. La justa se da con idea de preparar a los teams para el torneo de la Unión y no para interrumpirlo.

NATACION FEMENINA

El torneo de natación entre muchachas que ha de celebrarse el mes que viene en la piscina del Hotel Nacional es otro evento que continúa despertando el interés del público. El anuncio hecho de que actuarán nuestras más distinguidas señoritas en los eventos combinados ha entusiasmado a la afición, y puede asegurarse qué el día de las competencias se registrará un lleno completo en el hermoso Pool de la Calle 23 y Marina.

Representaciones del Miramar Yacht Club, Habana Yacht Club, Riverside, Círculo Militar y Hotel Nacional acudirán a los eventos, y todavía se esperan inscripciones de la piscina de H y 19 y otros clubs más.

BASKET EN EL LUYANO

Esta noche continuará el campeonato juvenil de basket que organizó el Luyanó Fútbol Club. Se ofrecerán dos juegos a los aficionados en el nuevo floor del club. Luyanó y Atletic jugarán en el primer turno y Liceo de Regla y Ferroviario en el segundo.

COMO SE DESARROLLARON LOS PRELIMINARES DE LA PELEA DE KID CHOCOLATE

MADISON SQUARE GARDEN, Bowl, N. Y. julio 18 US.—Tony Falco 133 libras, de Filadelfia y Frankie Klick, 132 libras de San Francisco, hicieron tablas el primer preliminar del programa Chocolate—Berg

En el segundo bout a ocho rounds, Billy Mc Mahon, 141 y cuarto libras derrotó a Phil Raffeltry, de 143 libras.

Una buena batalla fué la que dieron Eddie Kid Wolfe y King Tut, wel terweights, en el semifinal. Wolfe, un buen bóxer, pegó a la cabeza de King a menudo con bien medidos golpes de izquierda y derecha. Los constantes «rushes» de King no le valieron de mucho pues los jueces y el referee le dieron la decisión a Eddie Kid Wolfe.

A la hora de terminar el semifinal se calcula que hay unas 15 mil personas en la Arena, haciéndose difícil un cálculo exacto por la magnitud del estadio y la colocación aislada, en grupos, de los concurrentes.

Chocolate sube al ring para el star bout pesando 130 libras y cuarto y Berg 137.

Pipgras dejó al Chicago en sólo seis hits

En cambio los Yankees dieron ocho hits, bien ligados, para anotar con ellos seis carreras

NEW YORK, julio 18.—US.—George Pipgras dejó a los White Sox en seis hits y ayudado por tres errores de los Sox, los Yankees tomaron la decisión en el tercer game de la serie con score de 6 por 4. Entre los batazos del Chicago, se cuenta un home run del antesalista Kress en el octavo innings.

Gehrig y Lazzeri batearon home runs consecutivamente en el segundo innings y Joe Sewell metió otra pelota en las gradas del left field en el octavo.

CHICAGO

	V.	C.	H.	O.	A.	E.
Funk, cf.	2	1	0	2	0	0
Hayes, 2b.	4	0	1	4	4	0
Seeds, lf.	5	0	1	1	0	0
Fothergill rf.	4	1	1	2	0	0
Kress, 3b.	3	1	1	0	2	1
Blue, 1b.	3	1	0	9	1	1
Appling, ss.	4	0	1	2	5	0
Berry, c.	4	0	0	3	0	1
Gaston, p.	2	0	0	0	1	0
Selph, (1).	1	0	1	0	0	0
Gregory, p.	0	0	0	1	0	0
Sullivan, (2).	1	0	0	0	0	0
Totales	33	4	6	24	13	3

YANKEES

	V.	C.	H.	O.	A.	E.
Combs, cf.	3	0	1	1	0	0
Sewell, 3b.	5	1	2	0	2	0
Ruth, rf.	3	0	0	1	0	0
Gehrig, 1b.	3	1	1	4	1	0
Lazzeri, 2b.	4	1	1	2	4	0
Chapman, lf.	3	1	2	3	0	0
Crosetti, ss.	2	1	0	2	3	0
Jorgens, c.	3	1	0	5	[illegible]	1
Pipgras, p.	4	0	1	1	1	0
Byrd, cf.	1	0	0	1	0	0
Totales	31	6	8	27	11	1

ANOTACION POR ENTRADAS

Chicago . . . . 020 000 011—4
Yankees . . . . 041 000 01x—6

SUMARIO

Home runs: Gehrig, Lazzeri, Kress, Sewell. Two base hits: Fothergill, Selph. Carreras producidas por los bateadores: Appling, 1; Gehrig, 1; Lazzeri, 1; Combs, 1; Sewell, 1; Pipgras, 1; Kress, 1; Sewell, 1; Hayes, 1. Bases robadas: Appling, Crosetti, 2; Chapman, 2. Double plays: Hayes a Blue; Appling a Hayes a Blue; Gaston a Appling a Blue. Struck outs: Gaston, 2; Pipgras, 4; Gregory, 0 Bases por bolas: Gaston, 7; Pipgras, 6; Gregory, 1. Umpires: McGoman y Dineen. Observaciones: (1) bateó por Gaston en el 7o. (2) bateó por Gregory en el 9o.

PERDIO TONY CANZONERI POR DECISION EN DIEZ ROUNDS CONTRA JADICK

FILADELFIA, julio 18, (US.)—Tony Canzoneri, 133 libras, campeón light weight del mundo, perdió una decisión contra Johnny Jadick, de Pittsburgh, 134 1-4 libras, en un bout a 10 rounds. La pelea era por el campeonato junior welter weight.

Lew Massey, 134 libras, recibió la decisión sobre Young Firpo, 137 libras, en 10 rounds

AUTORIZAN A GALICIA PARA ELEVAR A OCHO SUS CLUBS DE PRIMERA

MADRID julio 18. (US.)—La Asamblea Nacional de football abrió sus sesiones hoy.

Se decidió autorizar a Galicia para que eleve a ocho sus clubs de primera clase y se consideró la petición del Barcelona F. C. para que le permitan importar players.

Estas fueron las más importantes decisiones.

ANOCHE TODOS LOS TRISTES LUNATICOS EN H-MADRID

Ozquila y José Mary ganaron un tranquilo prólogo a Guillermo y Echanique que hicieron 23. Otro gran estelar con bravos empates que ganan Ugalde y Mir. Llegaron a los 27 Andrés y Mina. Un tercero estelar que ganaron Vallejo y Buendía

Estelar de hoy: Emilio-Gayarre vs Alí y Epifanio

Aunque lunes, día lunático, horas tranquilas, horas serenas, horas sensatas, concurrimos todos los que concurrimos el delirante sábado, del pueblo soberano y los del domingo de Sansarapico, que caen por el bullicioso Habana-Madrid, todos los fanáticos que fueron y que son.

Tan encantados, tan fraternales y tan comunicativos como siempre, mientras el radio ejecutaba su precioso y criollo preludio, prólogo de la solemnidad nocturna, fuimos ocupando canchas, tendidos y altas gradas, que son el nido de las águilas graznantes. En los palcos, toda la gracia de nuestras fanáticas, que es gracia «pasá' de papaupa. Y en esto llegó el lechero. Y con él los jóvenes lampiños, peloteantes de la primera tanda, los blancos, Guillermo y Echanique, contra los azules, Ozquila y José Mary; tanda en verdad, que pasó. llegó y fuese sin resquemor para el salpullido de los chalecos; pues después de los bonitos empates de dos, tres, cinco y seis, todo lo demás discurrió sin susto; serena y tranquilamente lo ganaron los dos azules, y tranquila y serenamente se quedaron los blancos en el tanto. 23. Y van muy bien. Boletos a $1.80. Más boletos, de la primera quiniela, de Pastrana, a $5.00 y la de Pastrana y de Constante, a $14.00. Tragamos sin torcernos del que todo lo tuerce: el catorce.

Y encantados con los catorce bajo el ala, concurrimos al peloteo del gran estelar, que nos olía al «ande el movimiento, continuamente contínuo», porque lo peloteaban los blancos, Andrés y Mina, contra los azules, Ugalde y Mir. Y salieron tan eufóricos y dándole con tanta furia y maestría a la pelota, que toda la noche nos trajeron dando sánsara de acá para allá; unas veces pidiendo socorro y otras árnica, porque los empates, que llovieron torrencialmente, nos sonaban como las pedradas en la «metá» del cráneo; pues liados a pelotear con arrogancia y enjundia, nos sobresaltaron con los empates de una, dos, cuatro, seis, ocho, trece, catorce, quince, dieciseis, veintidós, veinticuatro y veinticinco. Y con una tanda, breve y audaz, lo ganaron los dos azules. Los blancos quedaron en 26. Fué un amirable estelar. Boletos a $2.60. Más boletos de la segunda quiniela, de Ugalde, a $3.00 y la de Ugalde y de Andrés, a $8.00. Tan chulos como nosotros, que también la cobramos.

Y más encantados que los pobres multimillonarios, llegamos a la hora fatal, porque siempre es la última hora; la disputaron los blancos, Vallejo y Buendía Mayor, y los azules Emilio y Mon es Mayor; partido grandes, muy emocional, también peloteado con arrogancia y vehemencia por los dos pares; también anduvimos con lo del árnica y con lo de socorro, en los sustos de empate en una, dos, cuatro, cinco, seis, siete, ocho, diez, once y veintiuno. San Mateo. Patrón de mi pueblo. Vencieron los dos blancos; pero los azules en brava liza llegaron a los calofriantes 27. Muy bien. Boletos a $1.80 Hoy es martes, día saleta, asomarár por el Habana-Madrid las difíciles caricaturas de todos los «salaos» que son gente la mar de archisimpática.

DON FERNANDO.

FRONTON HABANA-MADRID PROGRAMA para hoy, julio 19, a las 8 y 45 de la noche.

Primer partido, a 30 tantos.

Montes Menor y José Mary, blancos, contra Salvador y Pastrana, azules.

A sacar blancos del cuadro 14 y los azules del 14 y medio.

Primera quiniela, a seis tantos.

A sacar del cuadro 14.

Pastrana, Valenzuela, Pascau, Ozquila, Alí y Buendía Mayor.

Segundo partido, a 30 tantos.

Emilio y Gayarre, blancos, contra Alí y Epifanio, azules.

A sacar los blancos del cuadro 14 y los azules del 14 y medio.

Segunda quiniela, a seis tantos, a sacar del cuadro 14.

Azpeitia, Vallejo, Gayarre, Emilio, Mina y Epifanio.

Tercer partido, a 30 tantos.

Ozquila y Pascau, blancos, contra Valenzuela y Azpeitia, azules.

A sacar ambos delanteros del cuadro 14 y medio.

VENCIERON LOS DODGERS AL ST. LOUIS, GRACIAS A SU «BATTING» OPORTUNO

SPORTSMAN PARK, julio 18. US. Hitting oportuno permitió hoy a los Dodgers del Brooklyn derrotar a los Cardenales del St. Louis con score de 7 por 4. En el séptimo, un doble de Wilson, metió dos carreras, para dar la ventaja a los visitantes.

Glen Wright aumentó la ventaja en el octavo con un home run que empujó a Cuccinnello.

Brooklyn . . . 020 100 220—7 11 2
St. Louis . . . 001 003 000—4 7 2

Baterías: Mungo y López. Haines y Wilson.

JONRONEROS

Los que ayer dieron cuadrangulares son:

Lazzeri(Yankees	1
Gehrig, Yankees	1
Kress, White Sox	1
Sewell, Yankees	1
Cochrane, Athletics	1
Wright, Dodgers	1

LOS LEADERS
En la Liga Americana

Foxx, Fila	38
Ruth, New York	26
Simmons, Fila	24
Gehrig, New York	22
Averill, Cleveland	21
Gehringer, Detroit	16
Manush, Washington	13
Cochrane, Fila	13
Jolley, Boston	12
Stone, Detroit	12

La Liga Nacional no varía; está igual que ayer.

LIGA INTERNACIONAL

Jersey City 7; Toronto 2.
Reading 2; Montreal 0.
Newark 6; Rochester 14.

ASOCIACION AMERICANA

Indianapolis 3; St Paul 4.
Louisville 3; Minneapolis 7. (1o.)
Louisville 12; Minneapolis 5. (2o.)
Columbus 9; Milwaukee 8.

Sándalo Petit
con uroformina
antiséptico de las vias urinarias
alivio seguro y rápido

Resultado de los Juegos de ayer

LIGA NACIONAL

Filadelfia 5; Pittsburgh 4.
Brooklyn 7; San Luis 4.
New York 18; Chicago 3.
No había más juegos señalados

LIGA AMERICANA

New York 6; Chicago 4.
Boston 4; Cleveland 2.
Filadelfia 8; San Luis 1.
Detroit 8; Washington 6.
Detroit 2; Washington 1.

ESTADO DE LOS CLUBS

	Pitts	Chi	Bos	Fila	Broo	Card	N. Y.	Cinci	Gan	Ave
Pitts.	x	7	6	2	8	10	4	11	48	585
Ch.	6	x	6	7	6	8	5	9	47	553
Bos	4	3	x	10	12	5	9	3	46	523
Fila	5	4	7	x	9	4	8	7	44	494
Broo.	5	6	6	6	x	4	9	6	42	483
S. L.	6	7	4	7	2	x	4	11	41	482
N. Y.	2	3	6	8	4	8	x	7	38	463
Cin	6	8	7	5	4	5	5	x	40	426
Pdos.	34	38	42	45	45	44	44	54	x	

	Yank	Fila	Clev	Det	Was	S. L.	Chi	Bos	Gan	Ave
N. Y.	x	10	8	8	8	7	7	12	60	682
Fila .	6	x	5	8	8	6	7	12	52	578
Cle .	3	8	x	7	5	10	10	8	51	573
Det .	2	4	9	x	5	9	11	7	47	553
Was.	9	8	5	3	x	5	9	10	49	551
S. L.	4	2	5	4	7	x	8	9	39	459
Ch. .	1	4	5	5	2	6	x	7	30	349
Bos .	3	2	1	3	5	3	4	x	21	244
Pdos.	28	38	38	38	40	46	56	65	x	

JUEGOS SEÑALADOS PARA HOY

LIGA NACIONAL

Brooklyn en San Luis
New York en Chicago
Filadelfia en Pittsburgh
Boston en Cincinnati

LIGA AMERICANA

San Luis en Filadelfia
Chicago en New York
Cleveland en Boston
Detroit en Washington

M.E.C.D. 2016

UNITED FRUIT COMPANY

LA GRAN FLOTA BLANCA — SERVICIO DE VAPORES

Vapor	Sale de	Fecha		Llega a	Fecha		Precios de Pasaje entre Habana y New
QUIRIGUA . . .	NEW YORK . .	Julio	21	HABANA	Julio	24	york. . . . . $ 75.00
PASTORES . . .	HABANA	„	21	NEW YORK . .	„	25	Ida y vuelta. . 110.00
ATENAS	NEW ORLEANS.	„	16	HABANA	„	18	Entre Habana y
HEREDIA. . . .	NEW ORLEANS.	„	20	HABANA	„	22	New Orleans. 45.00
SAN BLAS . . .	BOSTON . . .	„	20	HABANA	„	25	Ida y Vuelta. . 75.00

Salidas regulares de la Habana a Jamaica, Cristóbal, Costa Rica y Panamá, conectando con todos los puertos Occidentales y Orientales de Centro y Sud América.

TODAS LAS SALIDAS SUJETAS A CAMBIO SIN PREVIO AVISO

Oficina General: Muelle de Sta. Clara. Telf. M 6975. Oficina de Pasajes: Prado No. 110.A. Telf. M.8268.

SAN VICENTE DE PAUL

Al Apóstol yo saludo
de la Santa Caridad,
que ha fundado esa Hermandad,
que marcha al combate rudo,
y va tendiendo el consuelo
con las alas de su amor,
y cubriendo con su velo
la miseria y el dolor:
esas fúlgidas estrellas,
esa palma que bendita
bajo el cielo fructífera,
esa flor que el cielo habita,
esa santa enredadera
por el orbe derramada
que con su perfume embriaga,
por San Vicente sembrada
y a su sombra se propaga.

J. Calles C. M.

Compañía Trasatlántica Española

El Trasatlántico
"HABANA"
Saldrá para
VIGO, CORUÑA GIJON, SANTANDER, BILBAO, Vía N. York
EL 15 DE AGOSTO
PARA VERACRUZ: 8 Agosto

El Trasatlántico
"MAGALLANES"
SALDRA PARA
CADIZ Y BARCELONA (Vía New York)
EL 22 DE AGOSTO
PARA GUATEMALA, COSTA RICA, PANAMA, COLOMBIA Y VENEZUELA

El trasatlántico
"MARQUES DE COMILLAS"
EL 8 DE AGOSTO

Agentes generales: GARCIA & DIAZ LTDA.
Palacio de la Lonja. Telfs.: M-6911 M-6912
Dirección Telegráfica: AMGARDIAZ.

LA VIA DE LOS QUE SABEN VIAJAR

Compagnie Generale Transatlántique
Linea Francesa FRENCH LINE
Vapores Correos

PROXIMAS SALIDAS

PARA CORUÑA, SANTANDER Y ST. NAZAIRE		PARA GALVESTON Y VERACRUZ	
«Mexique»	15 Sepb.	«Mexique»	3 Sepb.
«Mexique»	3 Novb.	«Mexique»	22 Octb.
«Mexique»	19 Dicb.	«Mexique»	8 Dicb.

Línea de NEW YORK al HAVRE y PLYMOUTH

En esta Agencia se expiden pasajes para esta línea por los lujosos y rápidos trasatlánticos franceses: «Ile de France», «Paris», «Champlain», «Lafayette», «De Grasse», etc.

Para más informes dirigirse a

ERNEST GAYE

O-Reilly 9. — Apartado 1090. — Teléfono A-1476. — Habana.

LA FAVORITA DE LOS ALTOS CIRCULOS SOCIALES

EMPRESA NAVIERA DE CUBA, S. A.

Apartado No. 2490. Dirección Telegráfica: EMPRENAVE.

Claves en uso: A. B. C., 4a. y 5a. Edición Western Union.

Walkims and Apedix.

SAN PEDRO No. 6.—HABANA.

TELEFONOS: A-6236. Pasajes y Fletes: A-5315. Información General: A-4730, Departamento de Tráfico: A- 6236, Almacén. A-5634: Segundo Espigón de Pau la; M-3896. Tercer Espigón de Paula.

NOTA.—Las escalas de Por-Au-Price, Aux-Cayes (Haití), San Pedro de Macorís R. D. Aguadilla Mayaguez y Ponce P. R. Kingston, (Jamaica), son eventuales, ésto es, se harán cuando el pasajero o la carga lo amerite.

VAPORES EN SERVICIO: «Presidente Machado», «Baracoa», «Cienfuegos», «Eusebio Coterillo», «Gibara», «Guantánamo», «Habana», «Joaquín Godoy», «Julián Alonso», «La Fe», «Las Villas», «Manzanillo», «Rápido», «Santiago de Cuba» y «Camagüey».

PUERTOS DE ESCALA: COSTA NORTE.—Puerto Tarafa, Nuevitas, Manatí, (Victoria de las Tunas), Puerto Padre, (Chaparra), Gibara, (Holguín), (Velasco Bocas), Vita, Banes Nipe, Mayarí, Antilla, Preston, Sagua de Tánamo, (Cayo Mambí). Baracoa. Guantánamo. (Boquerón y El Deseo) y Santiago de Cuba.

COSTA SUR.—Cienfuegos, Casilda, Tunas de Zaza, Santa Cruz del Sur, Manopla, Guayabal, Manzanillo, Campechuela, Media Luna, Niquero, Ensenada de Mora y Santiago de Cuba.

COSTA NORTE DE VUELTA ABAJO.—Bahía Honda, Río Berracos, Puerto Esperanza, Santa Lucía, Mi(nas de Matahambre), Río del Medio, Dimas, Arroyo de Mantua y La Fe.

REPUBLICA DE HAITI.—Port-Au-Price, Aux Cayes.

REPUBLICA DOMINICANA.—Santo Domingo, San Pedro de Macorís y Puerto Tarafa.

PUERTO RICO.—San Juan, Aguadilla, Mayaguez y Ponce.

JAMAICA.—Kingston.

Información Católica

VARIOS CULTOS QUE SE ANUNCIAN PARA MAÑANA EN DIVERSAS IGLESIAS

EN LA IGLESIA DEL CARMEN

Solemne novenario en honor a la Virgen del Carmen en la iglesia de los Padres Carmelitas del Vedado, sita en Línea y 16.

Por la mañana, a las ocho y media.

Por la tarde, a las cinco y media.

EN EL CRISTO

Segundo miércoles del novenario especial de Santa Rita de Casia, en súplica de que Cuba se vea libre de los ciclones, que por este tiempo la amenazan.

Este novenario concluirá el 7 de Septiembre, vísperas de la fiesta de Nuestra Señora de la Caridad, a la cual se consagra.

EN SAN FRANCISCO

A las siete y cuarto p. m., Corona Seráfica, lectura espiritual y visita a Jesús Sacramentado.

EL JUBILEO CIRCULAR

En la iglesia de Jesús del Monte, el Jubileo Circular. La Misa del Sacramento a las ocho a. m.. La reserva a las cinco p. m.

A LOS FIELES

El martes 19 del actual, en la iglesia de la Merced, se celebra la fiesta patronal en honor de San Vicente de Paul, el santo fundador de los sacerdotes de la Misión, más vulgarmente conocidos entre nosotros por Padres Paules. Las Hijas de la Caridad y las Damas de la Caridad.

Esta función dará comienzo a las 9 a. m. y en ella predicarán el R. P. José Castelar, Rector de las Escuelas Pías de Guanabacoa.

El jueves, 21, en esta iglesia de la Merced, a las cinco de la tarde, dan comienzo los solemnes ejercicios de los Quince Jueves en honor de Jesús Sacramentado.

LA BENDICION DE LOS CAMPOS DE CUBA

La Sección Adarodora Nocturna de la Habana, tendrá en el poblado de Cojímar la bendición de los campos cubanos, para que sobre ellos sobrevenga la paz y la abundancia.

La fiesta dará comienzo a las diez de la noche del día 23 y concluirá a las siete de la mañana del domingo 24.

El programa de la misma es el siguiente: A las ocho de la noche, salida para Cojímar en guaguas especiales de Villegas número 72. En Cojímar a las diez, exposición del Santísimo Sacramento, Oraciones de la noche, canto solemne de Maitines y del Te Deum. Plática por el R. P. Pedro Aranguren, O. F. M. A las doce de la noche, solemne Trisagio. Horas de vela hasta las cuatro y media a. m. A esta hora, Santo Rosario, Oraciones de la mañana y de preparación para la Sagrada Comunión. A las cinco de la mañana, Misa de comunión general.

Después, pública procesión y bendición de los campos, retorno a la capilla en la cual será reservado el Santísimo Sacrmento.

Se invita especialmente a los católicos de la Habana, Casa Blanca, Regla, Guanabacoa, Campo Florido y demás lugares comarcanos a Cojímar.

VIGILIA SOLEMNE EN HONOR DE SAN IGNACIO DE LOYOLA, EN REINA

La Sección Adoradora Nocturna de la Habana celebrará Vigilia general extraordinaria en la noche del sábado 30 al domingo 31 en la iglesia de Reina en honor de San Ignacio de Loyola, fundador de la Compañía de Jesús.

La vigilia dará comienzo a las nueve y media en punto de la noche con la exposición del Santísimo Sacramento, siguiendo el sermón por el R. P. Antonio López de Santa Anna, S. J., quien lo dedica de un modo especial a las socias honorarias de la Adoración Nocturna, a las Marías de los Sagrarios, adoradoras perpetuas de Jesús Sacramentado y a las señoras y señoritas de la Guardia de Honor del Corazón de Jesús y a las Celadoras y socias del Apostolado de la Oración, adoradoras perennemente de su Corazón eucarístico.

Se advierte a las señoras y señoritas, lo mismo que a los caballeros y jóvenes, que el Santísimo estará de manifiesto durante toda la noche, pero una vez terminada la media hora de predicación pueden retirarse si así lo desean o tienen necesidad de efectuarlo.

Después de la predicación, homenaje a Jesús Sacramentado y canto solemne del Oficio de Maitines y solemne Te Deum.

Terminado el Te Deum, Horas de Vela hasta las cinco de la mañana. En cada hora de Vela se semitona el oficio del Santísimo Sacramento en la siguiente forma:

De 10 a 11.—Primer nocturno.

De 11 a 12.—Segundo y tercer nocturnos.

De 12 a 1.—Canto solemne del Trisagio.

De 1 a 2.—Laudes.

De 2 a 3.—Prima y tercia.

De 3 a 4.—Sexta y nona.

De 4 a 5.—Vísperas y completas.

A la primera media hora de guardia, acto de desagravio del P. Llopart, S. J.

El oficio es en latín, el acto de desagravio y trisagio, en castellano.

A las cinco de la mañana, Santo Rosario, Oraciones de la mañana, preparación para la sagrada comunión. A las cinco y media, misa, comunión, bendición, reserva y retirada de la guardia, semitonándose el De Profundis, por el eterno descanso de las benditas almas del Purgatorio.

En nombre del Consejo y en el mío propio, me complazco en invitar a los congregantes de La Anunciata, Jóvenes Católicos de la misma, Apostolado de la Oración y demás asociaciones de la iglesia de Reina, lo mismo señoras que caballeros, pues las puertas del templo permanecerán abiertas toda la noche.

Se obsequiará a los asistentes con Catecismos de la Adoración Nocturna, en los que se explica lo que es esta Milicia eucarística, una vez terminada la plática del Padre Santa Anna, S. J.

Se invita a los fieles devotos de Jesús Sacramentado y San Ignacio de Loyola.

No dejen de asistir, aunque no sea más que a la plática.

GABRIEL BLANCO

LOS EMPLEADOS DE LA ZONA FISCAL DE CAIBARIEN HACEN UNA PETICION

Caibarién, julio 18.

Los empleados de la Zona Fiscal de esta localidad se quejan amargamente de que no se les haya abonado el mes de abril aún, mientras que otras dependencias han cobrado ya los meses de Mayo y Junio, y nos ruegan que solicitemos del secretario de Estado que los tenga en cuenta, pues están pasando una situación extremadamente apurada.

CORRESPONSAL.

PANADERO LESIONADO

SANTIAGO DE LAS VEGAS, julio 18. DIARIO, Habana.

Francisco García Rapa, dueño de la panadería de Dos número 117 al estar ayer trabajando en una máquina amasadora, tuvo la desgracia de que una mano le fuera alcanzada por el mecanismo, produciéndole una lesión de carácter grave. Fué asistido en el centro de socorro por el doctor Minsal. Tenía fractura del dedo pulgar de la mano izquierda. García es presidente de la Junta de Educación.

Corresponsal.

LLOYD NORTE ALEMAN

El Vapor RIO PANUCO

saldrá de la Habana en Julio 21 para

SOUTHAMPTON BOULOGNE Y BREMEN

Acomodaciones de clase Primera e Intermedia.

A. C. FABRICIUS & Co. S. en C.
AGENTES GENERALES

Pasajes Cámara:	Fletes:	Pasajes Tercera:
OBISPO 28 A-3455	OFICIOS 18 M-8082 M-3951	ACOSTA 4 M-8066

LLOYD NORTE ALEMAN

Anuncios Clasificados de Ultima Hora

ALQUILERES

A-1 Habana

MANRIQUE 143, entre Reina y Estrella. Alquilo la planta alta, compuesta de sala, comedor, 5 cuartos, dos baños intercalados y cocina. Precio, $45. Informes, Bufete de Arellano. M-3936. A1

SE ALQUILA el primer piso de Aguiar 44 esquina a Cuarteles, tiene sala, dos cuartos, hall, cocina y baño intercalado. Informan en la bodega. M-4665. A1

SE ALQUILAN

A precio muy rebajado los frescos altos de la calle América Arias número 14, casi esquina a Prado. Tienen sala, saleta y comedor con pisos de mármol, cinco grandes cuartos, 2 baños, pantry y demás comodidades. Informan, Telf. A-9998. A1

SE ALQUILA

Aguila 27, bajos, entre Trocadero y Animas, casa moderna, compuesta de sala, comedor, dos cuartos, baño y cocina de gas. Informes en los altos, primer piso. A1

ALQUILO el segundo piso de la moderna casa Malecón 73, compuesta de sala, comedor, 2 habitaciones, cocina de gas y cuarto de criado. Informes, Monte 170. Telf. A-2066. A1

ALQUILO modernos bajos, Aguila 249, casi esquina Corrales. Sala, saleta, tres cuartos, comedor, servicio criados. Informan, la misma, teléfono M-7811. A1

SE ALQUILAN los altos de San Lázaro 330 entre Gervasio y Belascoaín. Muy frescos. Informan, M-1472. A1

SE ALQUILA casa de tres plantas, propia casa de huéspedes, hospedaje, calle San Isidro número 50. Teléfono X-2113. A1

SE ALQUILAN los altos de la casa Animas 168 A, entre Gervasio y Belascoaín, compuestos de sala, saleta, tres habitaciones, baño y demás servicios. Alquiler, $25 mensuales. Condiciones, dos meses en fondo. La llave en los bajos. Informan, Inclán y Sobrinos. Oficios y Sol. Telf. M-7225. A1

SE ALQUILAN los hermosos altos de Virtudes 23, entre Industria y Amistad, compuestos de sala, saleta, tres habitaciones y otra más en la azotea, baño intercalado y demás servicios. Alquiler $40 mensuales. Condiciones, dos meses en fondo. La llave en la misma, por la mañana, de 9 a 10 y por la tarde de 3 a 5. Informan, Inclán y Sobrinos. Oficios y Sol. Telf. M-7225.

SE ALQUILA: EL SEGUNDO piso de la casa Neptuno 127, compuesto de sala, recibidor, cuatro cuartos, baño intercalado, cocina, cuarto y servicios de criados, muy frescos y ventilados y con abundante agua. Informes: Telf. A-9037. A-1

SE ALQUILA: EL SEGUNDO piso de la casa Barcelona 4, compuesto de sala, recibidor, tres cuartos, baño intercalado, comedor, cocina, cuarto y servicios de criados, muy frescos y con abundante agua. Informes: Telf. A-0317. A-1

PRADO 22, ALTOS. Se alquilan fresquísimos, sala, cinco dormitorios; baño moderno, etc. Puede verse, de 1 a 4. F-1283. A-1

SAN RAFAEL 85, SE ALQUILA casa antigua, con tres habitaciones bajas, dos altas, sala, saleta, patio y buen baño intercalado. Informes, en la misma. A-1

SE ALQUILA: BELASCOAIN 109, primer piso, entre Jesús Peregrino y Pocito, a cuadra y media de Reina, sala, comedor, cuatro cuartos, baño y cocina. Nunca falta el agua. La llave en la zapatería. Informes: Telf. F-3468. A-1

A-2 Vedado y Príncipe

RESIDENCIA EN EL VEDADO

En la calle B, número 12, del Vedado, casi esquina a la calzada, se alquila muy barata la hermosa casa de una planta, terminada de pintar, compuesta de las siguientes piezas, todas ellas con piso de marmol, zaguán, recibidor, sala, saleta, seis grandes cuartos bajos, galería, portal, comedor, repostería, cocina y despensa, dos patios interiores, garage para dos máquinas, cuartos y baño para el chofer, cuartos de criados, dos cuartos altos y magníficos baños. La llave en la tienda de ropa, B esquina a Calzada. Informan, M-9080, precio $85. UH A2

VEDADO: ALQUILASE casa número 269, 27 entre B. y C., hermoso jardín, portal, sala, saleta, cuatro cuartos, hall, baño intercalado de lujo, comedor, repostería, cocina, jardín atrás, dos cuartos criados con servicios sanitarios, garage. Precio situación. Infórmese en la misma. A-2

SE ALQUILAN las siguientes casas: calle 10 entre 11 y 13, Vedado, espaciosa, compuesta de portal, sala, saleta, recibidor, comedor, dos patios interiores, siete cuartos de dormir, dos de criados, cocina, dos baños, servicio sanitario y baños de criados, jardín al frente, garage, calle San Antonio esquina a Primera, La Lisa, precioso chalet con jardín, portal, gran living room, comedor, cinco dormitorios, dos baños, cuarto y servicios criados, dos garages. Completamente amueblada. Muy rebajada. Informa de ambas, doctor Baralt, Aguiar 73. Telfs. A-6244, F-4280. A2

ALQUILERES

VEDADO: LOS MAS FRESCOS altos, con muebles o sin ellos, sala, recibidor, comedor, 6 habitaciones, baño. Informes, en la misma. F-4102, 11 y M. A-2

A-4 Marianao y sus Repartos

AMPLIACION Almendares, calle 10 entre Avenidas Octava y Novena, portal, sala, tres habitaciones, baño completo, comedor, cocina, pantry, garage, cuarto y servicio chófer, patio, señor Alonso. Telf. A-1171. FO-2886. A4

SANTA LUCIA NUMERO 4, Marianao. Se alquilan amplios altos, hermosa vista, muy baratos, con cinco cuartos, sala, comedor, portal y baño. Alquiler, $20.00. Informes, en 12 esquina a 15. A-4

ALQUILERES VARIOS

ALQUILO: BARATISIMA casa que fué muchos años hotel, de Agapito Ruiz, calle Real, de San Juan y Martínez, Pinar del Río. Informes: Habana, Misión 73, altos, señora Engracia Hevia. A-V.

B-1 Casas-Apartamentos

APARTAMENTO compuesto de portal, sala, 4 habitaciones, baño intercalado, comedor, cocina, cuarto y servicio para criados. Línea 213, frente al Hospital de Maternidad. Telfs. F-3779 y A-5159. B1

B-2 Naves y Locales

PREPARADA para establecimiento, se alquila muy barata, Reina 121 esquina a Lealtad. FA-1805. B2

B-4 Habitaciones

O'REILLY 51
CASA NUEVA

Se alquilan baratas, magníficas habitaciones, amuebladas, muy frescas, con abundantes baños, agua caliente a todas horas y teléfono. Buen servicio y moralidad. B4

SE SOLICITAN

S-1 Criadas y Criados

SOLICITO criada de mano, que sea trabajadora y limpia, peninsular y tenga referencias. Informan, Infanta número 136 esquina a San Francisco, entre 25 y 27. S1

S-3 Manejadoras

SE NECESITA una buena manejadora que traiga buenas referencias. Venga después de las 9 de la mañana. Calle J 188 entre 19 y 21. S3

SE OFRECEN

O-1 Criadas y Criados

DESEA COLOCARSE una española, de criada de mano o manejadora, a todo servicio de matrimonio solo. Informes: F-5593. O-1

SE DESEA COLOCAR una joven española, de criada de mano o cuartos; tiene buenas referencias. Informes, Telf. U-6894. O-1

SE DESEA COLOCAR una joven española de criada de mano o para todos los quehaceres de corta familia, es trabajadora, y no tiene pretensiones, va a repartos. Informes: Telf. X-1628. O-1

SE DESEA COLOCAR una señora peninsular, de criada de mano o manejadora, entiende de cocina. Apodaca 63. Telf. M-3353. O-1

SE DESEA COLOCAR una muchacha española, en casa de moralidad, para comedor o para cuartos, con recomendaciones, es muy fina y trabajadora, desea casa seria, es formal. Telf. F-1139. O-1

OFRECE criada de cuartos, española, sabe coser y zurcir, en la misma otra para comedor, sabe servir bien la mesa, no tiene pretensiones, tienen buenas referencias. A-4175. O1

SE OFRECE joven española de buena presencia para criada de comedor, sirve a la rusa, cuartos o manejadora, tiene referencias inmejorables de años y muy buen carácter. A-3070. O1

JOVEN española desea colocarse de criada de mano o cuartos, es formal y cumplidora, lava y plancha ropa fina, tiene referencias, Lucía, teléfono U-8239. O1

DESEA colcoarse una española de criada o manejadora, es trabaadora y tiene referencias. Telf. F-5141. O1

JOVEN española con tiempo en el país, desea colocarse para cuartos y coser, sabe cortar por moldes y maniquí, tiene recomendaciones, también se hace cargo de todos los quehaceres de un matrimonio solo o corta familia, no le importa ir al campo. Informes, Telf. A-0134. O1

SE DESEA colocar una señora de mediana edad para criada de mano o cuartos, tiene buenas referencias, Telf. F-2654. O1

SE OFRECEN dos españolas, una para criada de mano o manejadora, y la otra para cocinar y limpiar, son formales, tienen referencias. Informes: U-1355. O-1

UNA ESPAÑOLA desea colocarse para el servicio de una corta familia, tiene referencias. Telf. U-8239. Julia, y otra más. Telf. U-6887. O1

SE OFRECE de criado de mano o para portero, joven español, tiene referencias. Informes, Telf. M-8163. O1

O-2 Cocineras y Cocineros

UNA SEÑORA ESPAÑOLA, de mediana edad, se desea colocar para cocinar y ayudar a la limpieza o lavar, no duerme en el acomodo. Telf. X-2364. O-2

DESEA COLOCARSE una española, sabe cocinar muy bien, no le importa ayudar a los quehaceres de la casa; tiene buenas referencias. Informes: Telf. F-2331. O-2

AN ENGLISH speaking woman seeks position, as cooks, washer or general maid, with English speaking family. Call Ethel, Telf. M-4035. O2

AN ENGLISH speaking girl, to cook or clean, or half days work. Call, F-3038, Estela. O2

DESEA colocarse una cocinera española de mediana edad, lleva tiempo en el país, no le importa salir a los repartos, no saca comida. Telf. X-1908 O2

DESEA colocarse una señora para cocinar, también sabe repostería y duerme en la colocación, es limpia y trabajadora. Informes, Santa Clara número 16. Telf. M-4896. O2

SE DESEA colocar una señora de mediana edad para cocinar y limpiar, tiene referencias. Telf. U-1265. O2

SE OFRECE una joven española para cocinar, entiende de repostería, y también cocina y limpia a corta familia. Telf. U-5908, Dulce María. O2

RECOMENDED woman for cooking, nursing or general work. Good reference. Call Kate, FO-2997. O2

O-3 Manejadoras

SE DESEA COLOCAR una española, para manejadora, criada de comedor o de cuartos o empleada de Clínicas, sabe cumplir con su obligación y tiene reocmendaciones. Informes: Telf. I-7653. Pregunten por Elvira. O-3

O-10 Oficinistas

JOVEN DE 18 AÑOS, se ofrece como taquígrafo, mecanográfo al tacto, Tenedor de Libros, Corresponsal, español, inglés, sin pretensiones; buenas referencias. A-2114, A. García. Aguiar número 8, bajos. O-10

O-12 Ofertas-Varias

AVISO: al que necesite un hombre de comercio con experiencia para un cargo de confianza, dirigir una casa o viajar por el interior dando referencias. Informan, Muralla 28, altos, Habana. O12

SE VENDEN

V-1 Casas

VENDO: $1,900.00 LA CASA Castillo 42, entre Omoa y San Ramón(a una cuadra de Monte, sala, saleta, 3 habitaciines, baño, cocina y patio. Superficie: 6 x 20 metros. Puede verse. Alberto Cuervo, Obispo 59, altos, M-1537. V-1

VENDO: $1,400.00 PASAJE moderno, de 4 casitas, cada una, sala, habitación, baño, cocina, patio, todas decoradas. Aproveche esta oportunidad. Este de La Línea y Mendoza, Santos Suárez, Alberto Cuervo, Obispo 59, altos. Telf. M-1537 V-1

VENDO: $1,100.00, CASA mampostería, cielo raso decorado, portal, sala, 2 habitaciones, baño, cocina, patio. Este de La Línea A., casi esquina a Mendoza, Santos Suárez. Alberto Cuervo, Obispo 59, altos, M-1537 V-1

CASAS vendo: Virtudes, cerca Belascoaín, 1 planta, 8 por 30 metros, $6,000. Gervasio 154, cerca Zanja, $3,400. Campanario 3 plantas, $11,000. Campanería. Aguiar 68. M-7785. V1

ALMENDARES. Vendo casa, jardín, portal, dos habitaciones, baño intercalado, comedor, sala, hall, construcción moderna. Lujosamente decorada, sombra, $2,500.00. Facilidades pago, es un regalo. Informes, FO-2212. Rodríguez. V1

V-2 Solares

ALMENDARES. Vendo solar ideal. Mide 12 x 22. Precio, $550. Unico en la cuadra. Situación especial. Tengo otro, en La Sierra, 18 x 46, llano, brisa. Detalles, FO-2213. Rodríguez. V2

V-3 Fincas Rústicas

FINCA rústica, vendo frente carreteras, Hoyo Colorado, 3 caballerías, buena tierra, agua, rodeada de fincas recreo. Hago cambio por casa Víbora. Campanería, Aguiar 68. M-7785. V3

V-5 Muebles y Prendas

GANGA, por embarcarse su dueño, se vende un juego de recibidor de mimbre fino y una nevera de porcelana, mediana y 1 buró de cortina, moderno. Figuras número 77, bajos. V5

V-6 Maquinarias

COMPRESOR DE AIRE: Nuevo, 4 pies, tres cuartos caballos, 30 galones, 300 libras. Precio rebajado. Tomamos otro chico en cambio. Aproveche oportunidad. Urge venta. Dueñas y Gato. Calzada y A., Vedado. V-6

GANGA, ELEVADOR ELECTRICO CON CAPACIDAD DE 1,000 A 1,500 LIBRAS

Se vende, con motor y máquina de primera clase, en perfecto estado de funcionamiento, propio para cualquier uso, con recorrido de dos a cuatro pisos. Informa señor Soberón, Cuarteles 4, Telf. U-8607. V6

V-7 Automóviles y Accesorios

VENDO magnífico Dodge, 8 en línea, Sedán de Luxe, 4 puertas, del 31, muy barato. Zanja 73, garage. Dr. González. U-3627. V7

V-12 Objetos-Varios

TODO a precio de ganga. Se venden todos los enseres de El Moderno Cubano, Obispo 51, está cerrado, llame y le informarán. V12

SE VENDEN

AVISO: VENDO 11,200 plumas de fuente, para caballeros y señoras, a precios nunca soñados. Si usted es comerciante le conviene visitarme. Si es una persona que necesita una pluma de fuente y quiere hacer un regalo, economizará mucho dinero. Pase y vea. La casa de las Plumas de Fuente. Villegas 62. V-12

DINERO E HIPOTECAS

SOLIDA inversión, necesito $5,000 al 7 o|o, sobre propiedad, con suficiente garantía en el Vedado. Para más informes, L. Gil, Habana 66. Z st

DOY $6,000 al 8 o|o sobre parte alta del Vedado. Al 10 o|o, para repartos de Marianao y al 12 o|o para Víbora. Informa, Masvidal, Prado 19, altos. M-6513. Z so

ENSEÑANZAS

E-1 Academias

Aprenda
INGLES
Desde New York

Un nuevo procedimiento, basado en los últimos adelantos de la repreducción eléctrica de la voz, permite ahora aprender el inglés correctamente en breves meses en su casa. El curso «NYCI» equivale a vivir años en New York. Todas las lecciones se reproducen con voz clara y vibrante, como si estuviera el profesor a su lado. Enseñanza garantizada.

PRUEBA GRATIS

Solicite informes del Representante señor Pedro I. Zayas, Compostela 57. Telf. M-1083. Habana. E1

E-5 Profesores

ENSEÑO GRATIS CORTE y Costura «Sistema Parrilla», a señorita seria y formal, que desee aprender a coser y cortar a perfección a cambio que me hagan mis vestidos. Clases diaria, Villegas 62. M-1154. E-5

PROFESIONALES

P-1 Dres. en Medicina

DR. GONZALO PEDROSO

Cirujano del Hospital de Emergencia. Especialista en vías urinarias. Consultas de 10 a 12 y de 3 a 5. San Lázaro 254.

F 1 18089 18 nov 18

IMPOTENCIA, PARALISIS, insomnio, Neurastenia, Melancolía, Atrofias, Agotamiento nervioso, etc. Fácil, rápida curación por medios naturales. Dr. Cardenal, Perseverancia 50, de 2 a 6. Telf. M-8352. Prof.

DR. ALBERTO COLON

Cirujano Dentista. Ha trasladado su gabinete dental a la calle de Aguiar número 126 y 128, altos, esquina a Muralla. Departamentos 206 y 208. Prof.

DR. JOSE MANUEL BUSTO

De los Hospitales New York. Enfermedades piel, sangre y secretas. Extirpación vellos de la cara, por electrolisis. Tratamiento caída del pelo. Consultas: 10 a 12 y 5 a 6 p. m. Empedrado 35. A-9280 M-9024. Prof.

DR. ABELARDO LABRADOR

Consultas gratis. 8 a 12 a. m. Pagas, 3 a 5 p. m Enfermedades señoras, flujos crónicos, metritis, bronquitis, corazón, riñones, diabetes, reumatismo crónico, enflaquecimiento. Inyecciones Neo-Salvarsán, Angeles 1, entre Reina y Estrella. Telf. A-0801. Prfs.

DR. FRANCISCO J. DE VELASCO

Corazón, Pulmones, Estómago, Intestinos

DR. RUBEN DE VELASCO

Corazón, Pulmones, Enfermedades de los niños. Consultas de 12 a 2 y de 1 a 3 días laborables. Horas especiales, previo aviso. Salud 34. Telf. A-5418. Profs.

POLICLINICA INTERNACIONAL

Director: David Cabarrocas, San Miguel 130, entre Lealtad y Escobar. U-2737. Cuando vaya al Hospital, Casa de Socorro o Sociedades, fíjese en la Policlínica Internacional, da gratis consultas, reconocimientos, Rayos X., Rayos Ultravioletas, Luz Alpina, Medicinas, Inyecciones intravenosas, Análisis. Curas, etc. Prof.

COMADRONAS

ESTRELLA Viñals, comadrona Asociación Cubana, y particular, últimos procedimientos modernos. hago asistencia. San Rafael 152, letra N, entre Oquendo y Marqués González. Teléfono U-2826. Comdns

ALQUILERES

A-1 Habana

Manrique y San Lázaro

El tercer piso, muy fresco, se compone de tres habitaciones, sala, comedor y cuarto de criados con sus servicios, elevador día y noche. Informes en la misma. M-1882. A1

Prado esquina a Cárcel

El segundo y tercer piso, 6 habitaciones grandes salones, tres cuartos de baño. Informes, M-1882, M-6589. A1

SE ALQUILAN LOS ALTOS de la casa Animas 147. Llave en los bajos. Informes: Calle 11 número 33, entre 6 y 8. Telf. F-5083, Vedado. A-1

SE ALQUILAN: Los espléndidos bajos de Zulueta 36-D., propios para sociedad, comisionista u oficina. Informes: Prado 11, de 8 a 11 y de 3 a 5. Telf. A-1544. A-1

SE ALQUILA: VAPOR núm. 19, sala, tres habitaciones, patio y servicios, $22.00. Informes. Telf. A-5540. A-1

FOLLETIN 12

La Venta de Lady Daventry

Noevla escrita en inglés por
WINIFRED BOGGS
y titulada, en dicho idioma,
The Sale of Lady Daventry.

De venta en la casa Wilson Obispo No. 52 Telf. A-2298.

—¡Pero si es tan sencillo! ¡Si se le ocurre a cualquiera!

—Siempre es la idea más sencilla y obvia la que no se le ocurre a nadie—dijo sonriendo.—Bien, ¿cuál es tu idea?

—Si Bruce Daventry es tu administrador debería haber pensado en ello y habértelo manifestado; era su deber—le gritó con ironía. —¡Mira a Hoylake

—¿Las pistas de golf?

—¡Exactamente! Poseeremos también nuestro Hoylake. ¡Una fortuna! Tienes tus canteras junto a él, y aquí hay esta larga faja de costa con dos ciudades fabrices a cada lado de ella. ¡Serán los mejores «links» (1) del mundo. Al principio las casas estarán bastante apartadas unas de las otras, pero después se irán agrupando en lugares distintos hasta que se forme ua gran ciudad, y entonces un Banco y una iglesia se harán precisos.

—¿Así, lo que tú quieres es fundar una ciudad, mi preciosa esposa?

—¡Una fortuna —gritó mientras sus mejillas se coloreaban de placer,—y, ¡oh, habrá tanta dicha en planearlo! Las casas serán un buen valor, y los buenos valores siempre producen. Serán encantadoras por dentro y por fuera. ¿Me dejarás planearlas con la ayuda de un arquitecto? Me gusta esa clase de trabajo. He leído libros que tratan de la construcción de casas y son fascinadores. Lionel, poseerás una ciudad floreciente.

—Ya estaré muerto, querida; no poseeré más que seis pies y tres pulgadas de tierra. Bruce poseerá tu ciudad.

—¡Oh, no! No. No la poseerá. ¡No la podrá poseer! —Se apoderó del brazo de su marido casi con enfado.—No digas tales cosas, Lionel. ¡Vivirás muchos años! Verás tu propia ciudad crecer de día en día. No te costará mucho, unas pocas casas para empezar; entonces podrás arrendar las tierras o venderlas a los constructores, o recurrir a las hipotecas; hay infinidad de medios de poder hacerlo. No he pensado en todo aún. La llamaremos algo bonito, «Arenas de plata», o algo así. Haremos un llamamiento a los matrimonios jóvenes. Mandaremos circulares ilustradas con las casas y campos de «golf» a los habitantes de las ciudades cercanas. Pondremos anuncios que digan: «¿Por qué no vivir junto a un higiénico campo de «golf»? Le costará muy poco», y cosas por el estilo. Tendremos exceso de arrendatarios para cada casa que construyamos; ya verás. Serán realmente baratas y parecerán todavía ms baratas de lo que sean en realidad.

—¡Oh, mi financiera Juana! —dijo riendo el viejo. Esas cosas no le interesaban mucho. Amaba su biblioteca, la música, el mundo del arte, libro interesante y todavía no hojeado por lady Daventry.— Te lo dejaré a tí y a Bruce —le dijo. —Tendrás que cruzar tu espada con él para salirte con la tuya. Es muy conservador y está muy contento con las cincuenta mil libras al año; objetará cualquier inconveniente. Tendrás que luchar con él en su doble personalidad de administrador y de heredero. Piensa que ni aún por tí lo despediré nunca. Su padre murió con deudas, y Bruce es un pobre, pero un pobre orgulloso. No quiso aceptar su renta como heredero mío, e insistió en ganársela por sí mismo. Por eso fué por lo que se marchó a un colegio de agricultura, obtuvo buenas calificaciones, y pasó un año bajo la dirección de mi último administrador. Ahora Bruce, aunque solamente tiene veinte y cuatro años, administra solo y administra bien. Tu intento costará una gran suma de dinero, más de la que querrá emplear, y él no está muy convencido acerca de la propiedad urbana; en realidad hemos vendido muchas, y los resultados justifican su venta. No tiene mucho de hombre de «sport»; es más aficionado a emborronar papel, pero no vayas a creer que se trata de un tonto, querida. Si tuviera dentro de sí lo necesario para llegar a ser un buen escritor, yo no diría nada, pero no lo tiene. Se tendrá que contentar con ser únicamente el décimo lord Daventry.

Los ojos de lady Daventry se entornaron, y aunque no dijo nada ya odiaba a Bruce, el usurpador, con un odio feroz, y se había jurado conquistarlo y pisotear las esperanzas que pudiera guardar. De un modo u otro, esto llegaría a cumplirse algún día.

Cierto que Bruce Daventry se hallaba entre la espada y la pared. Unos decían, lamentándose, que era demasiado administrador y se sentía poco heredero, y otros, en cambio, sostenían que era demasiado heredero y no lo suficiente buen administrador. Su tío objetaba que no llegaba completamente ni a lo uno ni a lo otro sino a aspirante a escritor, sin fuerza, brillantez, ni inteligencia para ello. Muchos de los Daventry se habían distinguido como buenos amantes de la literatura: lord Daventry pudo llegar a ser eminente, pues como crítico-literario muy pocos le igualaban. Por eso no se oponía a que su sobrino escribiese, pero sí se oponía con tenacidad a quecontinuase escribiendo lo que escribía.

—Sólo hay una excusa — decía irónicamente,—y ésta es el genio. No hay nada que valga lo que él, ya sirva para uno mismo, ya para el mundo.

Bruce discutía con mucho ardor este modo de pensar. Su cara se encendía al enumerar los nombres de los que únicamente había tenido un gran talento y habiendo setido un gran alhelo por crear algo, habían proporcionado mucho bien al mundo.

—Se va probando y así se progresa—le respondía con fe el joven.

—«La pasión, la sabiduría, la fuerza creadora, la facultad de lo misterioso y del color, son otorgadas en el momento del nacimiento y no pueden aprenderse o estimularse» —citó lord Davetry.—Esto fué escrito por un hombre que lo sabía, y tenía por consiguiente derecho a hablar así. En esa hora del nacimiento el genio es otorgado o no, muchacho, lo nismo que el talento del que te muestras tan satisfecho. Cuanto más pronto llegues a darte cuenta de eso, mejor para tu felicidad y para su satisfacción. Puedes llegar a ser un lord Daventry pasable, pero no podrás ser nunca un pasable escritor. La cosa no es sencilla; indotado de cualidades precisarse no puedes excederte, ni siquiera aprender: puedes llegar a ser uno de esos escritores que casi logran el éxito pero nunca llegan al verdadero.

—Le probaré que está usted equivocado— le respondía Bruce con la cara muy pálida. El latigazo de su tío le produjo el natural escozor, y sin embargo, a su manera, el viejo se le mostró tan cruel con miras solo a su propio bien. Había visto tales tragedias, qne no quería que Bruce cayera en otra de tantas; el muchacho era demasiado bueno para sufrir una desventura.

—Para obtener éxito debe uno antes conocer sus propios defectos —le decía amablemente.

—Trataré de aprender —contestaba Bruce, marchándose altanero.

Su tío le seguía con la mirada, encogiéndose de hombros. —¿Una tragedia o una comedia? —se preguntaba.—¡Un amor apasionado por el arte creador y, al mismo tiempo, la impotencia! ¡Pobre diablo!, no quiere comprenderlo, ni lo comprenderá nunca. Gracias que nunca lo necesitará para vivir, y que su vida tiene trazados cauces más agradables.

—Bruce es un muchacho singular —decía a su esposa. —Algunas veces me pregunto si realmente lo conozco bien, como me figuro. ¿Pueden jamás entenderse un materialista y un idealista?

—¿Qué piensa de tu casamiento, —le preguntó. Era una cosa que siempre había deseado saber, pero, por la causa que fuera, no se lo había preguntado.

—Fué bastante prudente para no decirlo. Sus ojos no fueron lisonjeros para ninguno de los dos, querida. Me cree un viejo verde, y no me gustaría tampoco saber lo que piensa de tí. Sigue el punto de vista de tu padre. ¡Y pensar que sólo tiene veinticuatro años! Estaba destinado para ser un santo o un demonio, pero ¿quién sabe si el demonio, el mundo y la carne no le dominarán aún? Cuando cae un idealista, cae aún más profundamente. Quisiera que Adán Ffiffe hubiera de reinar en su lugar, por que es fuerte. Bruce es débil e inteligente, mientras que el otro sólo piensa que lo es. ¡Cuántas veces me preguntó qué ocurrirá cuando se abran los ojos de Adán, que idolatra a su madre, cuya vida está bastante manchada!

—Desearía que no estuvieses tan

(1) Terrenos dispuestos para el juego de golf.

M.E.C.D. 2016

ALQUILERES

LEA QUE LE INTERESA: N $18.00, POR SU PRECIO, NADA MEJOR

alquilan en $18.00, las cómodas y ventiladas casas bajas, calle ustín Alvarez números 16 y 23, re Marqués González y Oquendo, dos cuadras de Belascoaín y una Nuevo Frontón, acabadas de pin-, compuestas de sala, saleta corri- tres habitaciones, cocina, patio, demás servicios, con abundante ua. Calle pavimentada y mucha luz. cindario de moralidad. Las llaves el número 10. Informes: Edificio Bacardí». Apartamento 401. Francis- Torres. De 10 a 12 a. m. y de 3½ 5½ p. m. Telf. A-7830. A-1

PRECIOSOS ALTOS, $34.00

alquilan los modernos y frescos altos de San José 124-K., esquina a arqués González, acabados de pin- r, compuestos de sala, saleta co- ida, 3 habitaciones, comedor, ba- completo, cocina, calentador, cuar- y servicios de criados, agua abun- nte. Llaves en los bajos, bodega. formes: Edificio «Bacardí», Apar- mento 401, Francisco Torres. Telf. 7830.

PRECIOSOS ALTOS, EN $30.00

alquilan los modernos y frescos altos, de San José 124-D., entre ucena y Marqués González, acaba- s de pintar, compuestos de sala, leta corrida, tres habitaciones, co- edor, cocina, baño completo, cuarto servicios de criados. Agua abun- nte. Llaves al lado, en los altos la letra E. Informes: Edificio Bacardí», Apartamento 401, Fran- sco Torres. Telf. A-7830. De 10 12 a. m. y de 3½ a 5½ p. m. A-1

STUPENDO CONFORT: San Miguel 32, entre Industria y Amistad, pa- cete, primer piso, 45.00; tercer pi- , $35.00. Puntualidad pago. Lla- , en la misma. Telf. A-7636. A-1

ERVASIO 176, MODERNOS altos, entre Reina y Salud, sala, recibi- r, 4 cuartos, baño intercalado de jo, comedor, cuarto y servicios cria- . Informes: 25 número 268, Veda- . Llaves en los bajos. A-1

LQUILO PISO independiente, casa nueva, Espada 9, primera planta, recha, compuesto sala, comedor, co- na gas, baño moderno intercalado, atro habitaciones, servicios criados, lave, azotea. Telf. A-5540. $35.00. A-1

E ALQUILA: TROCADERO 73, ba- jos, sala grande, seis habitaciones, cina y servicios sanitarios. Infor- es: Telf. A-5540. A-1

E ALQUILA: PISO independiente, casa moderna, Suárez 107, primera lanta, compuesto de comedor, tres abitaciones, cocina, baño intercala- o, servicios criados. Llave, en el egundo. Telf. A-5540. A-1

ASTRO 26, ALTOS, entre Vives y Gloria, nueva fabricación, sala, re- ibidor, dos cuartos, saleta, baño in- ercalado, calentador. Llave, bajos. nformes: Habana 186. Telfs. M-1541 -1795. A-1

E ALQUILA: REFUGIO 41, altos, ala, comedor, cuatro cuartos, cocina doble servicios. Informes: F-1036. A-1

EPTUNO 382, ALTOS, entre Infanta y Basarrate, sala, recibidor, tres uartos, baño intercalado, comedor, ervicios, cocina. Llave, bodega. In- ormes: Habana 186. Telfs. M-1541 -1795. A-1

25.00: VIRTUDES 177, bajos, entre Oquendo y Soledad, sala, reci- idor, cuatro habitaciones, baño in- ercalado, comedor, cocina, casa mo- erna. Informes: «La Moda», Galia- o y Neptuno. A-4454. A-1

O'REILLY 73
CASI ESQ. A VILLEGAS

Se alquilan baratos, espléndidos altos, propios para residencia particular, negocio comercial o profesionales. Informan en la sastrería y por teléfono I-2692. A-1

CAMPANARIO 48, segundo, Lealtad 105, bajos, fresquísimos, alquilo 4 habitaciones, sala, comedor, recibidor, baños, cocina, llaves, Campanario, bodega en frente, Lealtad, en los altos. Informes, Neptuno 106. A-4480. A1

SE ALQUILAN

San Miguel 118, entre Campanario y Lealtad, modernos bajos, sala, recibidor, tres habitaciones, baño intercalado, comedor, cocina, dos cuartos criados y servicios. Alquiler reducido. Llave, en Avenida de la República 318, de 2 a 6.

LAGUNAS 5, ALTOS, sala, recibidor, 2 habitaciones, baño intercalado, comedor, cocina y servicios criados. $32.00. Llaves, San Lázaro 318, de 2 a 6 p. m.

SAN LAZARO 318, ENTRE Gervasio y Escobar, sala, recibidor, cuatro habitaciones, dos baños, comedor, cocina y servicios criados. Alquiler: 55 pesos. Verlos, de 2 a 6.

SUAREZ 137, MODERNOS altos y bajos, sala ,dos habitaciones, baño completo, comedor y cocina. Alquiler: $22.00. Verlos, de 8 a 12.

INFORMAN:
COMPAÑIA DE SEGUROS "EL IRIS"
Empedrado 34. Telf. A-1294 A-1

GANGA: ALQUILO $40.00, San Lázaro 314, primer piso, sala, saleta, 3 cuartos, baño intercalado, comedor, cocina, completamente moderna. Llaves allí, misma. Otra magnífica, San Lázaro número 174, $55.00, 4 cuartos, sala, antesala, baño intercalado, cocina, comedor, etc., y todo confort moderno. Llaves, en el 314. F-1405. A-1

ALTOS MODERNOS. Escobar 8, sala, comedor, tres habitaciones, baño, cocina. Llaves, en los bajos. Telf. F-2313. F. y 19, Vedado. $30.00. A-1

GANGA: CASA PORVENIR 1, entre Habana y Compostela, con sala, saleta, 4 cuartos y baño intercalado. Muy barata. Llaves en la lechería. Informes: F-1775. A-1

PRADO 107, FRENTE al Capitolio. Se alquila el segundo piso, acabado de modernizar; tiene sala, recibidor, vestíbulo, galería, 7 habitaciones amplias, dos baños completos, comedor, pantry, cocina, cuarto y baño de criados. Propia para familia de gusto. Informes: el primer piso de la misma. Bufete de Arellano. M-3936 A-1

LUGARES 3, ENTRE Ayesterán y Almendares, a una cuadra de Carlos III, moderno piso alto, sala, comedor, tres habitaciones, baño completo. Llave en la misma. Informes: Obispo 16. A-6420. A-1

SITIOS 61, SALA, COMEDOR, ocho habitaciones, patio y servicios, 35 pesos. Informes: A-6420. A-1

ARAMBURU 23, ALTOS, esquina San Rafael, recibidor, sala, comedor, tres cuartos, baño completo y cocina, Llave: Botica, $30.00. Informes: A-6420. A-1

CONCORDIA 271, ALTOS, sala, comedor, tres cuartos, baño completo y servicios de criados. Llave en los bajos. $35.00. Informes: A-6420. A-1

FACTORIA 104, BAJOS, sala, comedor, dos cuartos, baño intercalado. Llave, en altos. $18.00. Informes: A-6420. A-1

CONSULADO 14, ALTOS, casi esquina Prado, recibidor, sala, tres habitaciones, comedor, baño completo, cuarto y servicios de criados. Llave, enfrente. $35.00. Informes: A-6420 A-1

SAN MIGUEL 252, bajos, frente al Parque de Trillo, sala, saleta, dos habitaciones, baño moderno, cocina. Muy fresca. Llave, en los altos. A-1

ALQUILERES

TENIENTE Rey número 92, piso principal, entre Villegas y Aguacate, hermosísimos y frescos altos, sala, recibidor, 3 habitaciones, amplísimo comedor al fondo, moderno baño, etc., precio tres veces rebajado. Llave, bajos. Informan, F-5386. A1

SE ALQUILA: CASA con sala y 15 cuartos en la calle de Sol número 116, que ha ganado $140.00 y se da en $70.00. Se puede ver, desde las 9 hasta las 5. A-1

PASEO MARTI 113, FRENTE al Capitolio, propia para hotel o casa de huéspedes, 55 habitaciones, con agua corriente, 4 pisos, elevador, etc. Precio de situación. Informes, en la misma. A-1

SAN RAFAEL 153 y 165, altos, entre Lucena y Marqués González, y Marqués González 6, entre San Rafael y San José, sala, comedor, tres habitaciones y baño. Llaves, en la misma, desde $25.00 a $34.00. Informes: A-6420. A-1

PRADO 62, ESQUINA Colón, altos y bajos, espaciosa casa para familia larga. Llave e informes, en la misma, de 8 y media a 11 y de 2 a 6. A-1

CUBA 18, ALTOS, FRENTE al nuevo Malecón, cómodas casitas, desde $15.00 a $30.00. Informes, en la misma. A-1

MALECON 4, AL LADO del «Unión Club», con entrada por San Lázaro 24, alto y bajos, propios para club o familia larga. Llave en la misma. Informes: Obispo 16. A-1

SALUD 152, ALTOS, SALA, comedor, tres cuartos, baño intercalado y servicios de criados. Llave, en los bajos. $25.00. Informes: A-6420. A-1

MARINA 19, ALTOS, FRENTE al parque Maceo, sala, comedor, tres cuartos, baño intercalado. Llave, de 2 a 5 p. m. $35.00. Informes: A-6420. A-1

TEJADILLO 32, BAJOS, amplia casa propia para familia larga o huéspedes. Llaves, en los altos. $65.00. Informes: A-6420. A-1

SAN LAZARO 64

Cuadra y media de Prado. Primer piso, fresco y ventilado, acabado de decorar, sala, saleta corrida, 3 habitaciones, baño intercalado, comedor al fondo, cuarto y servicio de criados. Precio reajustado. Llaves en la bodega de Industria y San Lázaro. Informan en El Almendares, óptica. Obispo 54. A1

SE ALQUILA BARATISIMA la casa San Joaquín 26, a media cuadra de Monte, con sala, comedor, dos cuartos y cocina. Telf. I-4494. A-1

FLORIDA 43, BAJOS, interior, sala, comedor, dos cuartos, baño y cocina, $20.00. Informes: Obispo 53. M-6917. A-1

EDIFICIO «MARTA», CONSULADO 7 casi esquina Prado, moderno piso alto, con todo confort, al estilo americano. Precio reducido. Hay elevador permanente. Informes, el portero. A-1

CAMPANARIO 39, ALTOS

Entre Virtudes y Concordia Se alquila este cómodo piso compuesto de sala, recibidor, tres amplias y ventiladas habitaciones, baño doble servicio sanitario, comedor al fondo, cocina de gas y también de carbón. Precio: $45.00. La llave en el mismo. Informes, en «La Comercial», San Ignacio y Muralla. Telf. A-2704 A-1

EN $25.00: ALTOS, muy frescos, Animas y Soledad, tres cuartos, sala, saleta, baño completo, agua caliente y fría, a todas horas. Llaves, bajos, bodega. García: U-1363. A-1

ALQUILO BAJOS, San Lázaro 235, entre Gervasio y Belascoaín; también Virtudes 118, casa antigua, de azotea. Informes: F-4102. A-1

APODACA 71, BAJOS, sala, saleta, comedor, cuatro hermosas habitaciones, patio, traspatio y demás servicios. Alquiler económico. Informes: M-8317. A-1

ALQUILO ESPACIOSOS, ventilados altos, Diaria 20, frente Normal, sala, comedor, cinco cuartos. Muy baratas; Alambique 53, sala, saleta, dos cuartos, $15.00. U-3915. A-1

SE ALQUILA MUY BARATA, propia para inquilinato, la casa Vigía 11, con seis cuartos y un departamento aparte, con sala, comedor, un cuarto y cocina. Telf. I-4494. A-1

OFICIOS 112, ESQUINA a Merced: Se compone de un salón grande, propio para bodega o establecimiento, 2 habitaciones, patio, cocina y servicios. Precio: $45.00. Informes: Bufete de Arellano. M-3936. A-1

ANIMAS 127, ENTRE Gervasio y Escobar: Se alquila la planta alta, compuesta de recibidor, sala, 5 cuartos, baño y cocina. Precio: $40.00. Informes: Bufete de Arellano. M-3936 A-1

LEALTAD 3, ENTRE San Lázaro y Lagunas, primer piso. Se compone de sala, recibidor, 2 cuartos, baño intercalado, comedor y cocina. Precio: $28.00. Informes: Bufete de Arellano. M-3936. A-1

SE ALQUILA: ALTOS "Palacio de las Corbatas", un piso, dos grandes habitaciones, sala, comedor y una chica, cocina y baño moderno, agua, mucha agua. Salud y Galiano. A-1

VILLEGAS 114, ALTOS, entre Muralla y Sol, compuestos de sala, antesala, cuatro cuartos, comedor, cocina y servicios. Llaves en la tintorería de enfrente. Informes: F-4744. A-1

SE ALQUILAN LOS MODERNOS, hermosos y frescos altos de la casa Lagunas 68, casi esquina a Belascoaín compuestos de sala, saleta, cuatro cuartos, comedor, cocina de gas y carbón y un gran baño moderno. Precio: $40.00. Informes, en la misma, Luis M. Santeiro. Telf. A-9895. Viva muy cómodo ,por poco dinero. A-1

PARA EL primero de agosto se alquilan los espléndidos bajos de Habana 57, esquina a San Juan de Dios, con entrada independiente por ambas calles, propia para una o varias oficinas, bufetes, notarías, etc. Informes, Habana 61. A1

O-REILLY 90

Altos, sala, recibidor, comedor, cuatro habitaciones, baño, cocina. Precio: $40.00. Informes: F-2134. A-1

CARLOS III 16-C.

Altos y bajos, sala, saleta, cuatro habitaciones, baño intercalado, cocina de gas. Ultimo precio: $34.00. Informes: F-2134. A-1

SOLEDAD 50

Bajos, sala, saleta, tres habitaciones, baño intercalado, cocina y servicios de criados. Precio: $30.00. Informes: F-2134. A-1

GERVASIO 180

Altos, recibidor, sala, comedor al fondo, seis habitaciones, dos baños, cuarto criados, cocina. Precio $70.00. Informes: F-2134. A-1

MONTE, MATADERO y Cristina, frente al Mercado, modernas casas de dos y tres habitaciones, con baño completo. ¡Muy baratas! Informes: A-3655. Taller Cagigas, Cristina número 4. A-1

ARAMBURU ESQUINA Animas. Alquilo casita moderna, 2 habitaciones, baño moderno, cocina gas, patio amplio, $18.00; Manrique esquina Estrella, segundo piso, 3 habitaciones, sala, saleta, baño intercalado, cocina gas, $27.00. Informes: U-5468. A-1

JESUS MARIA NUMERO 7, primer piso, sala, comedor, tres cuartos, baño y cocina. Mu barato. Llave, al lado. Informes: I-1377. A-1

PRADO Núm. 8

Tres pisos, acera de sombra, todo de mármol, propia para colegio, conservatorio, legación, huéspedes, etc., etc. También apartamento en Manrique y Malecón. M-3813, M-1882, M-6589. A1

ALQUILERES

ZANJA NUMERO 12, esquina a Rayo, a una cuadra de Galiano, primer fino, sala, comedor, dos cuartos, baño y cocina. Llave, en el café. Informes: I-1377. A-1

MANRIQUE Y SAN JOSE: Se alquila el primer piso, compuesto de sala, saleta, comedor, 2 habitaciones, baño intercalado completo, cocina y servicios de criados. Luz y limpieza de escalera. Informes: A-7036. La llave en el café. A-1

SAN NICOLAS 12, BAJOS Y 12

Altos, sala, recibidor, 4 cuartos, baño intercalado, hermoso comedor, cuarto y servicios criados, cocina carbón. Lugar céntrico. Llaves, bajos. Telf. F-3871. A-1

SE ALQUILA: PISO ALTO, Neptuno número 16, cuatro cuartos, sala, recibidor, comedor, doble servicios sanitarios. Informes, en los bajos. A-1

ALQUILO en ganga, hermosos bajos, Animas 151 entre Gervasio y Belascoaín, sala, saleta, comedor, cinco cuartos, cocina, baño, 35 pesos. Llave en los altos. Informan, teléfono FO-7976. A1

$13.00 ACESORIA B., Oquendo 13-A. entre Salud y Jesús Peregrino, sala, habitación, patio, cocina, servicios. Informes: mueblería «La Moda», Galiano y Neptuno. A-4454. A-1

ALQUILAMOS CASAS

San Miguel número 302, dos naves, propias para industria o colegio; Basarrate número 2, altos y bajos, 4 cuartos, sala, saleta, comedor y demás servicios; San Lázaro número 325, altos, 4 cuartos, sala, saleta, comedor y demás servicios; San Lázaro número 327, altos y bajos, 3 cuartos, sala, saleta, comedor y demás servicios; Carlos III, números 201 y 203, principal y altos, 4 cuartos, sala, saleta, comedor y demás servicios; Sol números 23 y 25, principal y azotea, cuatro cuartos, sala, saleta, comedor y demás servicios; Oquendo número 40, principal y altos, 3 cuartos, sala, saleta, comedor y demás servicios. A precios muy reajustados. Informes: Telf. A-1752. A-1

REVILLAGIGEDO 1. Alquilo bonitos altos, muy frescos, sala, recibidor, 3 habitaciones, servicios intercalado y criados, comedor al fondo; otra habitación, con servicios y baño en la azotea. De 9 a 11 y 2 a 5. A-1

JOVELLAR Y HOSPITAL

Alquilo preciosos altos, balcones a ambas calles, 4 cuartos, sala, recibidor, comedor, baño lozas, cocina, cuarto y demás servicios, baratos. Informes, en bodega. F-6186. A-1

ALQUILO: CUBA NUMERO 89, primero y segundo pisos, sala, comedor, cinco habitaciones, cocina, baño y doble, servicios sanitarios. Llave, bodega. Informes: Grandes Almacenes «El Número 15. Monte 15, Telf. A-2803. A-1

SE ALQUILAN los hermosos altos de la casa Egido Nro. 8, compuesta de terraza, sala, saleta, seis cuartos, baño intercalado, comedor, cocina, 3 cuartos altos con su baño intercalado y otros departamentos más. La llave en la botica. Informes: San Ignacio 50. A-7501. A-1

SE ALQUILA moderno piso alto, en Monte 170, compuesto de gran terraza al frente; sala, saleta, cuatro habitaciones, baño intercalado, comedor al fondo, cocina de gas, cuarto y servicios de criados independientes. Informan: Monte 170. Telf. A-2066. A-1

TENERIFE 59

Entre Figuras y Carmen. Se alquilan los bien ventilados bajos, compuestos de sala, comedor, cuatro habitaciones amplias, patio, cocina y baño. Informes: J. Barquín y Compañía. Muralla y Aguiar. Telf. A-7852. A-1

SE ALQUILA: JOVELLAR 51, entre Hospital y Espada, casa moderna, sala, comedor, 2 habitaciones, baño y cocina, con luz $15.00. Llaves: San Lázaro 376, entre Aramburu y Hospital. U-5858. A-1

ALQUILO: VAPOR 43, entre Espada y Hospital, casa moderna, sala, 2 habitaciones, baño y cocina, con luz, $10.00. Llaves: San Lázaro 376, entre Aramburu y Hospital. Telf. U-5858. A-1

SE ALQUILA: JOVELLAR 12, entre Aramburu y Hospital, casa moderna de sala, recibidor, 4 cuartos, baño, comedor, cocina, cuarto criados, $40.00. Llaves e informes: San Lázaro 376. U-5858. A-1

SE ALQUILAN: ESPADA 15, entre Jovellar y Vapor, casas modernas de sala, comedor, 2 habitaciones, baño y cocina. $20.00. Llaves: en San Lázaro 376. U-5858. A-1

ALQUILO: CARMEN 22, altos, media cuadra de Monte y Belascoaín, sala, comedor, tres habitaciones, cocina, baño y azotea, acera de la brisa. Muy barata. Telf. M-7450. A-1

ALQUILO: JESUS PEREGRINO 55-A próxima a Carlos III, acera de la brisa, sala, comedor, tres habitaciones, cocina, servicios y patio, $22.00. Telf. M-7450. A-1

SE ALQUILAN: SAN LAZARO 388, entre Hospital y Espada, casas modernas de sala, 2 habitaciones, baño y cocina, $15.00. Llaves: San Lázaro 376, entre Aramburu y Hospital. U-5858. A-1

GANGAS
SEALQUILAN
CON MES ADELANTADO

Mercaderes 9, Dpto., sala, comedor, 2 habits, baño y cocina	$ 18.00
Posible 1 y 15, sala, dos cuartos, baño, comedor, cocina	$ 10.00
13 número 6, esquina a M, sala, saleta, 3 habits, baño, comedor, cocina, etc.	$ 23.00
Dragones 12, departamentos con baño	$ 11.00
Amistad 68, departamento	$ 9.00
Alejandro Ramírez 4, con sala, 2 habits, baño, comedor, cocina	$ 10.00
22 No. 24, sala, 4 cuartos, baño intercalado, comedor al fondo, cocina, etc.	$ 20.00
Cerrada del Paseo 7, sala, comedor, 2 habits, cocina, baño	$ 20.00
C No. 274 entre 27 y 29, jardín, portal, sala, comedor, 3 habits, baño, cocina, cto. y servicios criados	$ 30.00
San Rafael 174, altos, sala, comedor, 2 habits, baño, cocina	$ 30.00
Genio 3 y 7, sala, comedor, hall, 3 habits, baño, cocina, cuarto y servs criados	$ 24.00
San Bernardino 93-A, altos; sala, 2 habts., comedor, cocina y baño	$ 8.00
Mayía Rodríguez 9 y 21, sala, 3 habits, baño, comedor, cocina	$ 10.00
San Francisco 66, 2o. piso, sala, habitación, cocina, baño	$ 16.00
17 Nro. 361. Terraza, sala, recibidor, saleta, 5 habts., galería, baño intercalado, comedor, pantry, cocina, cuarto y servicios criados	$ 70.00
Infanta 111, sala, dos cuartos, cocina, baño	$ 20.00
Subirana 48, bajos, sala, saleta, tres habitaciones, cocina, cuarto, serv de criada	$ 23.00
S. Lázaro 222-224, 2 cuartos y baño	$ 12.00

LOCALES COMERCIO

Vigía 91, esquina Quinta, locales	$ 35.00
Acosta y Compostela	$ 30.00
Zulueta 32 (Arco del Pasaje	$ 30.00
13 y M, local garage	$ 4.00
O-REILLY 13	$ 4.00
Cerro y Colón	$ 3.00
BODEGA. Con todos sus armatostes, mostradores, neveras, etc., Mayía Rodríguez y Pasaje Infante	$ 12.00
CARCEL 15, bajos	$ 30.00
Marina 2, bajos, edificio Carreño	$ 60.00

M-2096. A-4358. M-6263.

ALQUILERES

CARDENAS 15, ALTOS, sala, saleta, tres cuartos, cuarto de baño y un cuarto amplio en la azotea. Informes en Aguila 213, peletería. A-1

ALQUILO: SAN NICOLAS 139, segundo piso, con sala, comedor, una habitación y servicios. Informes: F-1584. Precio: $17.00. Casa moderna. A-1

HERMOSOS PISOS, balcones a dos calles, servicios dobles, modernos, siempre agua abundante. Precios de situación. Sol y San Ignacio. Telf. A-5486. A-1

SE ALQUILAN: VAPOR 43, 45 y 47, entre Hospital y Espada, casas modernas, sala, comedor, 2 habitaciones, baño, cocina, $22.00. Llaves: San Lázaro 376, entre Aramburu y Hospital. U-5858. A-1

SE ALQUILAN: JOVELLAR 27, casas modernas, sala, comedor, 2 habitaciones, baño intercalado completo y cocina, $20.00 y $25.00. Llaves: San Lázaro 376, entre Aramburu y Hospital. Telf. U-5858. A-1

SE ALQUILAN ALTOS, Concordia 25, entre Aguila y Galiano, sala, recibidor, hall, cinco habitaciones, dos baños intercalados, comedor, cocina, azotea con habitación, muy fresca. Telfs. M-2781 F-2585. A-1

ALQUILAMOS CASAS modernas, bien situadas, en La Habana y Luyanó, desde $15.00 en adelante. Llámenos por teléfono o venga a vernos. Ferretería, Belascoaín esquina a San Rafael. Telf. U-5215. A-1

SE ALQUILA primero y segundo pisos, tres habitaciones, sala, comedor, baño intercalado y servicio de criados. Angeles y Estrella. Teléfono A-2024. Edificio Ruisánchez. A1

PRADO 22, ALTOS. Se alquilan, fresquísimos, sala, cinco dormitorios, baño moderno, etc. Pueden verse de 1 a 4. F-1283. A-1

SE ALQUILA el segundo piso de la casa Neptuno 127 esquina a Lealtad, compuesto de sala, recibidor, 4 habitaciones, comedor, baño intercalado, cuarto y servicios de criados, muy fresco y ventilado y con abundante agua. Informan, Telf. A-0317. A1

ALQUILO PRIMER PISO de la moderna casa, San Lázaro número 299 entre Soledad y Aramburu, compuesta sala, recibidor, baño completo, cuatro habitaciones, comedor al fondo, cocina y cuarto criados. Llave, en la misma. Informes: San Ignacio 50. Telf. A-7501. A-1

ALQUILO ALTOS, Indio 37, sala, saleta, tres cuartos, baño intercalado, a una cuadra de Monte. Informes, en la misma, $25.00. A-1

SE ALQUILAN LOS BAJOS de Jesús María 31. Se componen de sala, comedor, tres habitaciones, patio, cocina y servicios. Acabada de pintar y con mucha agua. Informes: A-2501. A-1

SE ALQUILA SEGUNDO piso moderno, Reina número 48, esquina a Manrique. Informes: Telf. A-7540. Sol 21. A-1

GANGA: SE ALQUILAN los bajos de Porvenir 1, entre Habana y Compostela, 4 cuartos y servicios. Llaves en la lechería. Informes: F-1775 A-4829. A-1

SE ALQUILAN: SAN JOSE 111, entre Oquendo y Soledad, casas modernos, de sala, dos habitaciones, baño, cocina. $15.00. Llaves en las mismas. Informes: San Lázaro 376. Telf U-5858. A-1

SE ALQUILAN CASAS modernas y baratas, en Arbol Seco número 67 bajos, entre Santo Tomás y Benjumeda, compuestas de 3 habitaciones, sala, recibidor y comedor. Más informes: Telf. U-1478 U-6667. A-1

A-2 Vedado y Príncipe

SE ALQUILAN los altos de D número 8 esquina a Tercera. Informes, teléfono F-1362. A2

BARATISIMOS ALTOS, DE ESQ., EN EL VEDADO, $30.00

Se alquilan los modernos y frescos altos, calle 10 número 199, esquina a 21, compuestos de sala, saleta corrida, tres habitaciones, baño completo intercalado, calentador, cocina, y servicios de criados. Abundante agua. Llaves, en la misma. Informes: Edificio «Bacardí», Apartamento 401, Francisco Torres. De 10 a 12 a. m. y de 3½ a 5½ p. m. Telf. A-7830. A-2

A. ESQUINA a 81, ALTOS, sala, cuatro cuartos, hall, saleta, baño intercalado, calentador, cocina, cuarto, servicios criados. Llave, allí. Informes: Habana 186. Telfs. M-1541 F-1795 A-2

ALQUILO la nueva, fresca y amplia casa, 21 número 455, entre 10 y 12, Vedado, con sala, antesala, pasillos amplios, comedor, cocina de gas y carbón, 4 amplias habitaciones, 3 de servidumbre, con 2 baños, garage, jardín y árboles frutales, 2 portales. La llave en la bodega, esquina 12. Informes, Dragones 39. A2

CALLE 11 NUMERO 137, entre K. y L., casa grande, con sala, saleta, seis cuartos, buen baño intercalado, cocina, cuarto de criados, patio y jardín. Precio: $40.00. A-2

SE ALQUILA: 4 NUMERO 192, altos, terraza, sala, hall, cuatro habitaciones, baño intercalado, pantry, cocina cuarto y servicios para criados garage. Informes: 4 número 196, bajos. Telf. F-1665. A-2

$35.00 SE ALQUILAN bajos de la casa 14 número 169, entre 17 y 19, cuatro habitaciones, entrada independiente, lavadero y patio. Informes: edificio "Nova Scotia" número 221. Telf. A-6961. A-2

CALLE K No 12 9 y 11, Vedado. Alquilo altos, terraza, sala, comedor, cuatro dormitorios, baño intercalado, cocina, cuarto y servicios de criados. Telf. F-4868. A-2

CALLE B., NUMERO 189 entre 19 y 21, Vedado, moderno chalet, jardín, portal, recibidor, sala, comedor, pantry, 5 habitaciones, 2 baños, cuarto y servicios de criados, garage para dos máquinas, $90.00. Llaves en la misma, al fondo. Informes: Obispo 16. A-6420. A-2

EDIFICIO CALLE H., número 184, entre 21 y 23, Vedado, modernos pisitos al estilo americano, con todo confort, para familias cortas. Alquiler razonable. Informes, el portero. A-2

ALTOS, FRESCOS Y MODERNOS, 17 número 228, entre F. y G., acera de la sombra, sala, recibidor, hall, tres cuartos, baño intercalado, comedor, cocina, cuarto, baño criados. Informes: F-6616, en los mismos de 3 a 7. A-2

VEDADO: SE ALQUILA, calle 17 número 54, entre I. y J. Informes: Telf. FO-7803. A-2

ALQUILO CASA chica, jardín, portal, sala, dos cuartos, comedor, baño, gas, patio. D. número 194, esquina 21, Vedado. A-2

6 ENTRE 15 Y 17. VEDADO: Alquilo casa compuesta la planta baja: jardín, garage para 2 máquinas, entrada al primer piso, un salón grande, 3 cuartos para criados, hall, cocina, despensa y subida de criados al primer piso; primer piso: de sala, recibidor, 5 cuartos, 2 baños, comedor, hall y pantry; segundo piso: 4 cuartos y baño. Precio: $130.00. Informes: Bufete de Arellano. M-3936 A-2

VEDADO: 25 NUMEROS 281 y 285, altos, entre Parque Medina y Baños, $45.00 y $25.00; calle C. número 61, altos, entre 19 y 21, $32.00. Informes: FO-1408. A-2

Su anuncio clasificado en el Diario de la Marina, llega a las 7 de la mañana a donde a Ud. le interesa.

Llegue Ud. donde le conviene, no espere que vayan a buscarle, puede ser tarde.

Anúnciese en los Clasificados del
DIARIO DE LA MARINA

ALQUILERES

VEDADO: ALQUILO magníficas casas, altas y bajas, 4 y 6 habitaciones, portal, 11 entre L. y M. Informes: en 103. Reajustadas. A-2

LINEA 136-A., BAJOS, casi esquina 12, sala, recibidor, cinco cuartos, dos baños intercalados, saleta, cocina, calentador, servicios criados, garage. Llave, allí. Informes: Habana 186. M-1541 F-1795. A-2

ALQUILO CASA, ALTOS, recién fabricada, calle 15, entre 18 y 20, Vedado, tres cuartos, sala, recibidor, baño intercalado, comedor, cuarto y servicios criados, cocina con gas o carbón. F-2479. A-2

SE ALQUILA LA CASA calle 8 número 44, entre 15 y 17, Vedado, frente al Parque «Menocal». Llave e informes, en el 46. Garantía: fiador solvente. A-2

A. NUMERO 195, entre 19 y 21, tres espaciosos dormitorios, galería, comedor, buen baño, gas, carbón, servicios criados, traspatio. Telf. U-5083 Abierta de 3 a 6.

ALQUILO EN EL VEDADO, planta baja, calle L. y 11, compuesta de sala, saleta, 6 habitaciones y garage. Informes: L. Aguilera. La llave en los altos. Telf. A-7252. A-2

EDIFICIO nuevo. Se alquilan altos en la calle 19 entre 14 y 16, número 505, con sala, comedor, 3 cuartos, baño intercalado, cocina, patio y servicio de criados, limpieza y alumbrado de escalera. Informes en la misma, Vedado. A2

ELEGANTE PISO ALTO, 27 número 423, entre 4 y 6, Vedado, pintándose, 4 cuartos, baño intercalado, hall, pantry, garage, etc. Más informes: M-7245. A-2

20 NUMERO 21, ENTRE 15 y 17. Vedado: Se alquila la planta baja, compuesta de jardín, portal, sala, 3 cuartos, baño intercalado, comedor, cocina, cuarto y servicios de criados y patio al fondo. Precio: $35.00. Informes: Bufete de Arellano. M-3936. A-2

VEDADO, FRENTE al mar, alquilo planta alta, cinco cuartos, sala, recibidor, comedor, hall y demás comodidades, servicios de criados. Informes: Telf. F-1288. A-2

ALQUILO PISO ALTO, Avenida Wilson 85, recibidor, sala, cuatro habitaciones, dos baños, comedor, habitación y baño sirvientes, terraza fondo. Informes, Telf. F-4878. A2

VEDADO: ALQUILO o vendo espléndida casa, 17 número 19, esquina L., buena para tres familias. F-4283, 8 cuartos y baños, todas comodidades. A-1

MODERNOS ALTOS, terraza, sala, saleta, cuatro grandes cuartos, baño intercalado, comedor, gas, servicios criados, 21 número 283, entre D. y C. Informes, en al esquina D., caa madera, Vedado. A-2

CASA EN EL VEDADO, estilo chalet, 6 cuartos, 4 baños, jardín, garage, cuartos criados, biblioteca, sala y terraza, $89.00. F-3665. A-2

VEDADO: ALQUILO, $39.00, altos, recién pintados, 27 número 94, entre D. y E., acera brisa, con sala, comedor, 5 cuartos, etc. Llaves, en bajos. Dueño: F-5471. A-2

VEDADO: CALZADA esquina I. Alquilo varias casas chicas independientes, acabadas construír, todas comodidades. Situación nmejorable. Véalas, todas horas. Informes: A-3131. A-2

VEDADO: BAÑOS 46, ENTRE 19 y 21, altos modernos, sala, hall, comedor, 5 cuartos, baño, closets, pantry, cocina, cuarto, servicios criados. Alquilo, con o sin garage. M-2863 y F-6635. A-2

A-3 Cerro y Palatino

SE ALQUILA: CALZADA del Cerro número 567, frentre Asociación Cubana, de esquina, moderna, muy amplia y fresca, jardín, dos salas, galerías y patio interior, siete cuartos, dos baños completos, comedor, cocina, curtos de criados, traspatio, garage para tres máquinas. Precio razonable. Informes, en la misma. Telf. A-0385 A-3

SE ALQUILA EN CERRO 520-A., entre Piñera y Lombillo, a precio de situación, moderno, piso alto, muy fresco. A-3

MARIANO 38, CASI esquina a La Rosa, frente al paradero de Tulipán, tres habitaciones, baño intercalado, cocina y servicios de criados, sala y comedor con techos decorados. Construcción moderna. Ultimo alquiler: $20.00. Informes: Telf. I-4448. A-3

SE ALQUILAN LOS HERMOSOS y modernos altos de la casa Cepero 6, esquina a Santo Tomás, frente al Parque de la Iglesia del Cerro, a una cuadra de la Calzada, compuestos de sala, recibidor, cuatro cuartos, comedor, cocina de gas y carbón y baño con doble servicios. Precio: $30.00 Telf. A-9895. A-3

PARQUE LETRA B., esquina a Esperanza, Cerro. Se alquila moderna casita en $9.00, con luz, sala, cuarto, comedor, cocina, servicios, patio. Informes, en la bodega y en el Telf. F-6247. A-3

SE ALQUILAN CASITAS mampostería, compuestas de sala, saleta y dos cuartos, servicios independientes, Buenos Aires y Diana, (Cerro). A-3

A-4 Marianao y sus Repartos

ALQUILO, reparto Almendares, calle 9 entre primera y segunda, chalet, dos plantas, seis habitaciones, sala, saleta, comedor, mucho terreno, garage, agua abundante. $40. F-2709. A4

ALQUILO: REPARTO Almendares, calle Fuentes número 12, entre Primera y Tercera. Barata, portal, sala, 2 cuartos, baño moderno, cimedor, cocina, patio y agua abundante, fría y caliente. Informes, al fondo, de 7 a 7. A-4

$10.00, CON LUZ

Casa nueva, dos habitaciones grandes, cocina, servicios, patio. También unos altos frescos, dos cuartos, sala, comedor, cocina, baño intercalado, portal, gran terraza al fondo, en $20. Calle 8 número 65, entre 16 y 18. FO-2429. A4

ALMENDARES: ALQUILO preciosa casa, toda decorada, sala, tres habitaciones, portal, garage, cuarto y servicios criados. Calle 14, entre D. y E. Precio: $35.00. Llave, al lado. A-4

ALQUILERES

SE ALQUILA UN CHALET en la Calzada de Columbia esquina a Mendoza, dos plantas, cerca del Colegio de Belén Informes: edificio «Nova Scotia» número 221. Telf. A-6961. A-4

TERCERA, ENTRE 12 y 14, Reparto Almendares, sala, comedor, dos cuartos, baño completo, patio y cocina, $15.00. Informes: Obispo 16. Telf. A-6420. A-4

SE ALQUILA O VENDE: Quinta Avenida esquina 22, Reparto Miramar, casa bajos, sala, vestíbulo, hall, despacho, toilet, comedor, pantry, cocina; altos, seis habitaciones, dos baños lujosos, recibidor, terrazas, garage dos máquinas, 2,025 metros jardines. Informes: M-2781 F-2585. A-4

AVENIDA 9, ENTRE las calles 6 y 7, Buena Vista: Se compone de jardín, portal, portal, sala, comedor, 4 cuartos, 2 baños, pantry, cocina, cuarto y servicios de criados, garage para una máquina. Precio: $55.00. Informes: Bufete de Arellano. M-3936. A-4

MARIANAO: ALQUILO casa moderna, $30.00, portal, sala, comedor, 2 cuartos, lavadero, Avenida Quinta y 7. Tranvías próximos, «Playa-Buena Vista», San Miguel 4, «Ariete», Díaz. M-4141. A-4

REPARTO NOGUEIRA, Marianao, modernos chalets, portal, sala, saleta, hall, dos, tres cuartos, hall, garage, cocina azulejada, agua abundante, esquina carros Zanja. FO-7976. A-4

COUNTRY CLUB PARK. Se alquila hermosa residencia, a precio de situación. Informes: Telf. FO-7803. A-4

SE ALQUILA BARATISIMA la casa Pasaje A., número 6, entre 4 y 5, Reparto Buena Vista, con portal, sala, cuatro cuartos y patio. Telf. I-4494. A-4

SE ALQUILA una casita en la calle 8 entre las avenidas 8 y 9, en la manzana de la línea, 4 cuadras antes del hotel Almendares. Compuesta de portal, sala, 2 cuartos con su hall, comedor, cocina y servicios, con un patio al fondo de 25 metros. Precio, $15. Telf. F-5377. A4

REPARTO ALMENDARES: Calles 9 y 11, entre 16 y 18, y lado panadería «Primera de Aguiar», altos y bajos, con garage, a $25.00 y $30.00. Informes: FO-1408. A-4

SE ALQUILA BONITA residencia, con tres habitaciones y vestíbulo, demás comidades, garage, terreno de tennis. Avenida Parque número 5, Alturas Almendares. F-2072. 50 pesos. A-4

ALQUILO: EN LO MEJOR del Reparto Almendares, 12 entre 11 y 13, casa con 6 cuartos, 2 baños, garage. Informes, en la misma, de 2 a 4. Telf. FO-1392. A-4

ALTURAS de Almendares, se alquila regia residencia, de una sola planta y rodeada de jardines. Con sala, gran comedor, salón de música, biblioteca, cinco habitaciones, dos baños intercalados, pantry, garage para dos máquinas y un cuarto en la azotea. Precio reducido. Puede verse de 10 a. m. a 2 p. m. Informan en la misma, Avenida de Bélgica número 7 entre Avenida de Columbia y Avenida de la Victoria. A4

ALQUILO, pasaje C, y calle 8, reparto Buena Vista, con 3 cuartos, sala, comedor, hall, patio, ventanas a ambos lados, guaguas por la puerta, tranvías a una cuadra. Informan, FO-1709. A4

LINDO CHALET: Calle E., entre 12 y 14, Ampliación Almendares, cinco cuartos, dos baños completos, dos comedores, garage dos máquinas, jardín, patio, frutales. Llaves, encargado, bajos. Informes: F-2836. A-4

CASA AMUEBLADA, PRECIO DE VERANO

SE ALQUILA en la calle Trece entre Avenida Nueve y Diez del Reparto Ampliación de Almendares; con jardín, portal, sala, comedor, tres habitaciones, baño intercalado, terraza, pantry y cocina, cuarto y servicios de criados, garage, cuarto y servicios de chauffeur, patio y pasillos laterales. Informan: teléfono FO-2165. A-4

A-5 J. del Monte y La Víbora

SE ALQUILA LA CASA Altarriba número 24, Víbora. Informes, en la misma, de 9 a 11 a. m. A-5

SE ALQUILA LA CASA San Mariano número 49, Víbora, villa «Rosa». Informes, en la misma, de 2 a 4 tarde. A-5

AMUEBLADA alquilo casa en la Víbora, a familia de buenas referencias y garantías. Telf. A-3747. A5

VIBORA: ANTONIO S. MIGUEL, entre Agustina y Carlos Manuel. Se alquila casa elegante, con todas las comodidades, es grande, propia para mucha familia; tene garage. Para informes: I-3233, a una cudra de la Calzada de Jesús del Monte. A-5

ALQUILO: $7.00 y $8.00, con luz, casitas interiores, dos habitaciones, cocina, baño y patio independiente, Milagros 124, entre Lawton y Armas, una cuadra guaguas y tranvías. A-5

ESTRADA PALMA 82, esquina Concejal Veiga ,Víbora, moderno chalet, jardín, portal, recibidor, sala, vestíbulo, comedor decorado, pantry, 6 habitaciones, 3 baños, cocina, dos cuartos criados y servicios, garage para 3 máquinas. Llave, la misma. $80.00. Informes: Obispo 16. A-6420. A-5

SE ALQUILA LA CASA Princips Asturias número 53, portal, sala, tres habitaciones, baño, cocina y patio. Informes: Edificio «Nova Scotia» número 221. Telf. A-6961. A-5

ESTRADA PALMA 65, ALTOS, entre O-Farrill y Lagueruela, Víbora, sala, comedor, tres habitaciones, baño, terraza y cuarto de criados. Llave, en los bajos. $25.00. Informes: I-1518 A-5

LOMA DEL MAZO. Alquilo hermoso chalet, calle Saco, frente Colegio Maristas, fresco y bonito. Telf. I-6635. A-5

$15.00 CASA SAN ANASTASIO 19-A., entre Concepción y Dolores, sala, saleta, dos cuartos, servicios y cocina. Llave en la misma de 4 a 5 p. m. Informes: Oficios 29. Telf. A-1211 A-5

SE ALQUILA MUY BARATA la casa Atlanta número 12, entre Sanguily y Alegría, en Arroyo Apolo, con jardín, sala, comedor, dos cuartos y cocina. A-5

LOMA del Mazo, Patrocinio 19. Se alquila chalet moderno, dos plantas. La llave en el número 17. Informan, Telfs. I-2148 y F-2078. A5

ALQUILO LOS FRESCOS bajos de Milagros, esquina a Juan Delgado, jardín, portal, sala, dos habitaciones, baño moderno, comedor, cocina. Informes: U-5760. Llave en la botica. A-5

$15 J. A. Saco esquina a O-Farrill. Sala, comedor, 3 habitaciones, baño intercalado, cocina y servicios de criados. M-2096. B4

A-6 Luyanó

SE ALQUILA BARATISIMA la casa Fábrica 19, en Luyanó, con sala, comedor, dos cuartos, todo grande, patio y cocina. Telf. I-4494. A-6

SE ALQUILA BARATA la casa Arango A., y Fábrica, en Luyanó, con portal, sala, dos cuartos y cocina. Telf. I-4494. A-6

LUYANO: ALQUILO CASA moderna, $16.00, sala, comedor, 2 cuartos; y altos, $13.00, Luco letra S., entre Municipio y Rodríguez(San Miguel 4, «Ariete». Díaz. M-4141. A-6

A-7 Santos Suárez y Mendoza

LUIS ESTEVEZ 135, ENTRE Sola y Pasaje Este, portal, sala, saleta, cuatro cuartos, baño, cocina, comedor, patio lateral y garage. $30.00. Informes: Obispo 53. M-6917. A-7

ALQUILERES

REGIA CASA

Se alquila, Paz número 18, esquina a Santos Suárez, parte alta, a la brisa, próxima a desocuparse. Informes: Neptuno número 215, altos. A-7

LACRET 507. ALQUILO casa propia matrimonio. Muy barata, sala, cuarto, cocina, baño, portal. Llave, bodega. Telf. I-7509. A-7

ALQUILO: GOICURIA 40, entre Luis Estévez y Estrada Palma, sala, comedor, 3 cuartos, baño completo, cocina, agua caliente, patio, cuarto, servicios criados, portal, jardín. Llaves al lado. F-6062. A-7

A-12 Solicitud de Alquileres

EN LA CALLE MARINA, un señor solo, necesita una habitación con servicios completo, privado, y con vista al mar. Escribir: E. B. Departamento de Anuncios Clasificados, DIARIO DE LA MARINA. A-12

SOLICITASE EN EL VEDADO, o Ampliación de Almendares, casa, tres o cuatro cuartos y baño, $25.00, a $30.00. Referencias y garantías. Telf. F-3218. A-12

ALQUILERES VARIOS

SE ALQUILA UNA FINCA, de dos caballerías, inmediata a la Capital, con lujosa casa de vivienda, para numerosa familia, garage 4 máquinas, establos, agua abundante, luz eléctrica. Magnífica arboleda. Propia para vivienda y cultivo. Informes: X-1092 A-V.

W. Arrendamientos

SE DESEA arrendar camión, buen uso, con su paila de 500 a 1,000 galones. Informes, Motor Fuel Co. Revillagigedo y Tallapiedra. W

SE ARRIENDA LA FINCA pasado de 2 caballerías y cordeles, tomando a tasación las siembras que existen en la finca, es finca de primera, con muchos palmares, árboles frutales, agua fértil y terreno de primera. También se vende arreglado a la situación, dista de la carretera, 400 metros. Su dueño: Revillagigedo 48, bajos. José González. W.

B-1 Casas-Apartamentos

SE ALQUILA: LUJOSAMENTE amueblado, pequeño apartamento alto, entrada independiente. Calle 8, esquina Tercera Avenida, Reparto Miramar. $50.00. Informes, en el mismo B-1

EDIFICIO «BIARRITZ», Calzada del Vedado número 28, entre J. e I. Alquílanse frescos, modernos pisos, altos y bajos, con sala, comedor, 2 y 3 cuartos, baño intercalado, cocina. Precios, desde $25.00. Se exigen referencias. B-1

APARTAMENTOS y habitaciones, Galiano 58, esquina a Neptuno, balcón a la calle, frescas, claras. Informes: mueblería «La Moda» Galiano y Neptuno. A-4454. B-1

APARTAMENTO
DESDE $20.00
PALACIO DIAZ BLANCO
BELASCOAIN 120
Entre Clavel y Antonio Díaz
THE TRUST COMPANY OF CUBA
DEPARTAMENTO DE BIENES
OBISPO 53. M-6917. B1

EDIFICIO ABADIN: Cuba 86, casi esquina Teniente Rey. Casa moderna, tranquila, habitaciones, agua corriente, amuebladas, luz, teléfono, baño caliente; interiores, $10.00; frente, $12.00. No comidas. A-5551 B-1

NI MAS NI MENOS
$50.00
Apartamentos y comida a matrimonios. Edificio de 8 pesos. 6 esquina 11, Vedado, F-6141. B1

8 Y 19. VEDADO
F-6635. Precios de Verano. Apartamentos modernos, 1, 2, 3 y 4 locales, luz, teléfono, Frigidaire radio, agua caliente, garage, piscina y restaurant.

Pase el Verano en la Playa de Miami

Por menos dinero del que usted gasta en la Habana. Magníficos apartamentos completamente amueblados y equipados, a pocos pasos de la playa, por $20, $25, $30 y $35 al mes. Con comida, desde $90 al mes por dos personas y $25 por cada persona adicional. Ambiente distinguido. Excelente comida a la criolla. Informa, Sra. F. R. de Chacón, 1358 Pennsylvania Ave. The Mildred Apartments, Miami Beach, Florida. B1

B-2 Naves y Locales

ALQUILAMOS: EN ESTE de La Línea, Santos Suárez, un local de 1,000 metros con casa de vivienda al frente y aparatos de carpintería completos, con motor de petróleo «Diesel» de 20 H. P. Se cede para cualquier industria. Informes: Telf. A-3061. B-2

ALQUILO MUY BARATO, local para bodega, sola en esquina, con una extensa barriada, con armatostes, mostradores y vidriera, Concepción y 12, Lawton. Telf. X-1250. B-2

GRAN SALON PARA TINTORERIA, DEPOSITO, GARAGE, ETC.

Se alquila muy barato, un gran salón, con tres puertas metálicas, en Maloja 1, casi esquina a Aguila y Monte, propio para depósito de mercancías o para guardar automóviles y camiones. Las llaves en el mismo. Informes: Francisco Torres, Edificio «Bacardí», Apartamento 401. De 10 a 12 a. m. y de 3½ a 5½ p. m. Telf. A-7830. B-2

VEDADO: MAGNIFICA esquina a tres calles, para cualquier comercio, 5 puertas, gran salón. Precio de situación. B-2

SE ALQUILA BARATISIMO, pequeño, nuevo local, en Aguila, cerca Malecón. Situación magnífica, propio para depósito u otra industria cualquiera. Informes y llaves, llamar: FO-2809. B-2

SE ALQUILAN VARIAS naves en la calle Manuel Fernández de Castro casi esquina a Teresa Blanco, Luyanó. Informes: edificio «Nova Scotia» número 221. Telf. A-6961. B-2

LOCAL PARA Establecimiento, con cuarto para fábrica de helados, Florida 43, entre Vives y Esperanza, 20 pesos. Informes: Obispo 53. M-6917. B-2

SE ALQUILA barato, gran local, Amargura 34, entre Cuba y ugA Amargura 34, entre Cuba y Aguiar, con 18 metros por 23. Informes, La Regente. A-4376. B2

PREPARADA PARA establecimiento. Se alquila muy barata, Reina 121. Telf. A-1805. B-2

ALQUILO: PARA ALMACEN o depósito, Cuba 96, casi esquina a Muralla, 600 metros. Alquiler $30.00, casi regalado. La llave en los altos. Informes: Grandes Almacenes «El Número 15». Monte 15. B-2

NEPTUNO Y AMISTAD. Alquilo este gran local, hace esquina, muy céntrico, salón corrido, preparado para establecerse. Alquiler muy barato, teniendo buenas garantías. Informes: Galiano 138. Telf. A-9317. B-2

EN REINA 57. Se alquila un gran local propio para industria o depósito. Informan en la tienda. Precio casi regalado, $30. B2

ALQUILERES

LOCALES PARA INDUSTRIAS: alquilan cerca de Belascoaín, Ca- los III e Infanta, de varias dimensi- nes. Precios moderados. Informe- Arbol Seco y Peñalver. Telf. U-179 B-2

PADRE VARELA 66

Local propio para zapatería, sastre- ría o tienda, con tres habitacione- cocina y servicios. Informes: F-21- Precio: $50.00. B-2

ALQUILO NAVE, CON MIL metro- espléndida, baratísima, San Ind- lecio 17, frente al parque Santos Su- rez, Alejandro Sánchez. Telfs. M-96- X-2754. O-2

NAVE CON ALTOS, para oficina 450 metros, buena calle, cerca - Agua Dulce. Lugar industrial. Fl- res número 7, entre Agua Dulce y S- rafines. B-2

MERCADO DE TACON, casilla p- Galiano, $28.00. Se alquila con- pleta con bajos, entresuelos, princ- pal y azotea. Informes: The Tru- Co., of Cuba, Obispo 53, M-6917. B-2

GRAN OPORTUNIDAD PARA el c- mercio: En Lamparilla 19, entr- Cuba y Aguiar, alquilo por $20.0- con luz y teléfono, la mitad de - amplio local. Por cuota insignifica- te, doy flúido para fuerza motri- A-3060. B-2

SE ALQUILA, Mangos y San Jos- Luyanó, una esquina con armato- tes, pesas y enseres. La llave e- formes: U-6829, bodega de Lagunas Belascoaín. B-2

ALQUILO UN GRAN LOCAL, par- industria, depósito o cualquier c- mercio, con cielo raso, dos puerta- anchas de hierro ,Conde 19, entre B- yona y Picota. Precio baratísim- I-2053. B-2

BELASCOAIN número 10, casi esqu- na Neptuno, se alquila para come- cio, salón 480 varas, si quiere c- armatostes, en precio razonable. Ll- ves, informes, Cuevas, Bernaza 39.

LEALTAD número 100, esquina S- Rafael, se alquila local amplio, p- ra carpintería o cosa análoga, en p- cio muy barato. Llaves, informe- Cuevas, Gran Hotel, M-9896.

B-3 Departamentos

SE ALQUILA: El departamento let- G., situado en la calle F., ent- 23 y 25, Vedado. Se compone sal- dos cuartos, cocina y baño. Info- mes: edificio «Nova Scotia» númer- 221. Telf. A-6961. B-3

SE ALQUILA: MUY BARATO un es- pléndido departamento a la call- casa particular, Lamparilla 62. B-3

JESUS DEL MONTE 295, altos. S- alquilan departamentos, sala, cua- to, cocina y baño, $11.00, con lu- $10.00, sin luz. No es solar. Inform- en la misma y en el 260. Telf. I-27- U-1245. B-3

B-4 Habitaciones

BARATAS, HERMOSAS Y FRES- CAS HABITACIONES POR LO QUE OFREZCAN

Se alquilan habitaciones muy bara- tas y un apartamento con dos ha- bitaciones, en Maloja número 1, esqu- na a Monte y Aguila, con vista a l- calle, en $6.00, $8.00, $9.00, $10.0 y $12.00. La llave en la misma. In- formes: Edificio «Bacardí», Aparta- mento 401. De 10 a 12 a. m. y d- 3½ a 5½ p. m. Telf. A-7830, Fran- cisco Torres. B-4

HABITACIONES BARATAS

Aguiar 57, frente al parque S- Juan de Dios; Cuba 80, entre Obrap- y Lamparilla; Cuba 122 entre Luz - Acosta; Aguacate 122, entre Tenien- te Rey y Muralla; Lagunas 85, entr- Gervasio y Belascoaín; Calzada d- Cerro 607, casi esquina a Patria; Ve- dado, J número 11 esquina a Ca- zada.

MURALLA 61-A., ESQUINA a Com- postela. Alquilo 3 cuartos, con s- cocina y baño en la azotea. Muy ba- ratos. Llave, en los bajos. Infor- mes: I-1377. B-4

VEDADO, calle H 128 entre 13 y 1- familia respetable alquila dos ha- bitaciones, juntas o separadas, co- comida y todo servicio. Teléfono F- 3018.

GANGAS
HABITACIONES

Cerro 817	$ 3.0
O-Reilly 13	$ 4.0
Palatino esq. a Esperanza	$ 3.0
Inquisidor 31	$ 5.0
Dragones 90	$ 4.0
San Rafael 174	$ 6.0
Cuba 1 y 3	$ 4.0
Mercaderes 9	$ 3.0
O-Reilly 72	$ 4.0
Castillo 62	$ 3.0
Cerro 561	$ 8
Vigía y Cerrada	$ 3.0
Salud 129	$ 3.0
Esperanza 117	$ 4.0
Zanja 115	$ 5.0
Flores y San Bernardino	$ 3.0
Cuarteles 20	$ 3.0
San Ignacio 25	$ 8.0
Muralla 20	$ 10.0
Lealtad 155	$ 5.0
Zequeira 96	$ 5.0
San Bernardino 93	$ 3.0
Aguila 66	$ 8.0
Cerro y Colón	$ 5.0
Infanta 68, ent. Estrella y Maloja	$ 10.0
Habana 111	$ 10.0

M-2096. A-4358. M-6263

DESDE $8
SOBERBIAS VENTILADAS HABITACIONES
EDIFICIO
CARREÑO
MARINA E INFANTA
M-2096 U-4662

EDIFICIO «CATEDRAL». Casa para familias honorables. Hay ascensor, agua abundante. Habitaciones y departamentos muy frescos. Visitando este edificio ningún otro le gustará después. Empedrado número 4.

$25 Dos habitaciones, baño completo, cocina. Marina 16-C. Edif. Echevarría. M-2096. B-4

M.E.C.D. 2016

ALQUILERES

RALLA 55, altos, entre Habana Compostela, alquilo dos espléndi- habitaciones, una con balcón a calle, otra en una hermosa terra- casa tranquila, precio situación. B4

N BALCON, HABITACION muy fresca; otra interior, en $8.00, ca- tranquila y buena presencia. Telf. llavín. Reina 92, entre Lealtad Escobar. B-4

85. SE ALQUILAN habitaciones frescas y ventiladas, desde 8 . Casa moderna y de toda mo- dad. Véalas y se convencerá. In- mes, el encargado. B-4

ISTAD 71, PRIMER PISO. Alquilo magnífica habitación a matrimonio o compañeros de cuarto y toda tencia. Precio reajustado. Exce- baño, estricta moralidad; otro, balcón a la calle. A-2978. B-4

NTE NUMERO 363-E., altos, frente al Mercado, amplias habitaciones para hombres solos. Baratas. evas. Casa tranquila. Informes: stina número 4. Taller Cagigas. f. A-3655. B-4

Hoteles

OTCHA. El decano de los hoteles del Vedado. Rodeado de hermosos jardines. Ideal para familias. bitaciones con desayuno, almuerzo y comida, desde $25.00 mensuales por persona. F-1076. B6

VIVA EN PRADO

PRECIOS POR MES

persona, todo servicio .. $25.00
s personas ,todo servicio .p
s personas, todo servicio,
40.00 y .. 45.00
s personas, todo servicio . 60.00
mplias habitaciones desde 15.00
egio servicio de comidas.
levador día y noche.
Hotel Prado. Prado 85, esquina Virtudes

HOTEL ROMA
O-REILLY Y AGUACATE

ece sus amplias y ventiladas habitaciones con baño privado. Pen- completa para matrimonios, .00 mensuales.

HOTEL "QUINTA AVENIDA"

ueta 71, esquina Dragones. Alquilo habitaciones para una persona, 20.00 y $23.00; y departamentos o sin baño, a matrimonio, $45.00 50.00. Espléndida comida. Precio ación. Telfs. A-1000 M-4630. B-6

LA ADMINISTRACION DEL
TEL HARDING. CRESPO No. 9

siente satisfechísima por el éxito nzado en diez días en su nueva nización Cierto es que los pre- PARA MATRIMONIOS O DOS RSONAS, habitación con baño pri- y suculenta comida.

TODO POR
$35.00

S VERDADERAMENTE ALGO ANORMAL E INCREIBLE

uestra mejor propaganda hoy son stros inquilinos, los que pueden rmar ampliamente si son ciertos stros ofrecimientos.
uestra cocina está dirigida por un erto maestro excocinero de Pala-
omo casi todo está alquilado, tam admitimos abonados únicamente s comedores.

ECIO POR MES DESDE $11.00, almuerzo y comida.

levador, camareros, agua fría y ente día y noche al servicio de los ores inquilinos. Ropa de cama y es por cuenta del Hotel.
nformes, Administrador, A-6735.

HE SAVOY
F. Y 15, VEDADO
TELF. F-6616

uado en un lugar alto del Vedado, con fácil y frecuente comunición con la Ciudad y Repartos; eado de jardines, con 600 metros hermosos portales. Las habitaes tienen ventilación directa. Teno, closet y baño particular, con fría y caliente. Precios moados, incluyendo tres excelentes idas, bien seleccionadas, al sero en mesas separadas, para cafamilia. B-6

IDEAL ROOM
RADO 93-B., (POR PASAJE).

TEL frente Capitolio. Tenemos partamentos y habitaciones, baño a caliente, muebles y todo servi- Limpieza esmeradísima. Precios comida, para matrimonio, desde .00. Visítenos, no perderá el tiem- No se admiten señoras que no n de moralidad B-6

SE SOLICITAN

Criadas y Criados

NECESITAN: Una criada para las habitaciones, sueldo, $20; y un criado de mano, español, $30. Informan, mpostela 58, bajos. S1

SOLICITA una criada para cuartos, que sepa coser y traiga buenas omendaciones, si no es así que no presente en 19 número 239 esquina F, Vedado. S1

Cocineras y Cocineros

DADO calle Quinta número 78, entre Paseo y 2, se solicita una coera blanca, que duerma en la ca- para dos de familia. De 8 a 11 de 2 a 5. S2

10 Oficinistas

RRESPONSAL, TAQUIGRAFO, mecanógrafo de inglés y francés. En- sus referencias, detallando su periencia comercial, pretensiones, titudes, al Apartado 1207. S-10

11 Agentes y Socios

SOLICITA UNA PERSONA formal, inteligente en víveres, que disponga de $2,000.00 a $3,000.00, para bajar solo o en sociedad, con persona seria. (Casa trabajando. Informes: Esperanza número 79, altos, Sr. biella. S-11

ENTES: SE SOLICITAN agentes para trabajar a base de comisión, refiriéndose mujeres jóvenes. Dirise a Tulipán 16, Cerro, de 2 a . m. S-11

12 Solicitudes-Varias

ÑORITAS: DE 16 A 20 AÑOS, que deseen dedicarse al Teatro, se nesitan. Inútil presentarse si no tienen condiciones y figura necesaria a la escena. Dirigirse: Prado 109, café El Senado, de 10 a 12 a. m. S-12

SOLICITAN PASAJEROS, desde Habana a New York, $47.21, con icio para cualquier parte de los dos Unidos, «Greyhound Lines», an Hotel». M-9896, Armas, Agente. Por muy difícil que sea su caso, tros lo embarcamos. Venga a informarse. S-12

NDEDORES DE AMBOS sexos. rillante oportunidad. Peletería Ceiba», Egido y Luz. S-12

SE SOLICITAN

AGENCIAS DE COLOCACIONES

"LA MATANCERA"

A-7740: Sirve rápidamente cocineras, criadas, toda clase de servidumbre y empleados de ambos sexos, con referencias. Calle Sol 111. Servicio permanente, a todas horas. X.

«LA MILAGROSA». M-5341. Ofrece cocineras y criados de ambos sexos, del país y extranjeros, sin muchas pretensiones y que duermen en la colocación, y con referencias. X.

«SAGRADO CORAZON DE JESUS», Agencia de Colocaciones, San Juan de Dios 12. M-9700. Con referencias servimos criadas, cocineras, manejadoras, lavanderas. X.

SE OFRECEN

O-1 Criadas y Criados

SE DESEA COLOCAR una joven, de criada de mano o limpieza; tiene referencias. Telf. FO-2683. O-1

SE DESEA COLOCAR una joven de 15 años, de color, para criada de mano o manejadora. Informes: U-2417 O-1

SE OFRECEN DOS JOVENES españolas, buenas criadas de mano, o para manejadoras o cuartos, una sabe coser, y las dos tienen referencias de buenas casas. Telf. A-4792. O-1

SE DESEA COLOCAR una joven española, para criada de mano o manejadora; tiene buenas referencias y quien la garantise, quiere casa de moralidad. Telf. A-2454. O-1

SE OFRECE CRIADA de cuartos, sabe coser y bordar muy bien, excelentes referencias de casas conocidas. A-3343. O-1

SE DESEA COLOCAR un joven español, para sirviente u otros quehaceres, en casa particular; tiene buenas referencias. Informes: Telf. FO-3285 Avenida La Paz 72, Marianao. O-1

MUCHACHA ESPAÑOLA, desea colocarse para los quehaceres de corta familia. Telf. F-6275. O-1

DESEA colocarse una joven española de criada de cuartos o comedor, tiene buenas referencias, para informes, por el teléfono F-4541, a todas horas. O1

DESEA colocarse joven española, criada fina, desea familia de moralidad, para cuartos o criada de mano, o manejadora, inmejorables referencias. Informes, A-6615. Hortensia. O1

SE OFRECE buen criado de mano, práctico en todo servicio, excelentes referencias, hace toda clase de cocktails, es fino y trabajador. Teléfono FO-1177. O1

DESEA colocarse española, de cuartos y coser, tiene referencias de casas conocidas, Telf. M-3717. Pregunten por Benita. O1

DESEA colocarse una joven fina, española, en casa de moralidad, para habitaciones o los quehaceres de corta familia, sabe corte y costura, tiene buenas referencias. Informes, teléfono F-6260. O1

CRIADA joven, blanca, del país, desea colocarse con buenas referencias. Telf. M-1244. O1

SE OFRECE para cuartos y coser, española fina, que sabe vestir y atender ropa de señora, sabe trabajar bien y da referencias de haber trabajado en buenas casas. Teléfono M-7789. O1

ESPAÑOLA joven desea colocarse para cuartos y coser, en la misma otra para criada de mano. A-5394. O1

JOVEN española desea colocarse en casa de moralidad de criada de mano o manejadora, no tiene novio ni pretensiones. Informan, Telf. I-6234. O1

DESEA colocarse una joven española de criada de mano o todos los quehaceres de corta familia, sabe cocinar y tiene referencias. Informan, teléfono M-5290. O1

DESEA colocarse una española práctica en el servicio de familias finas, para cuartos y atender ropa fina o comedor, y en la misma otra para cocinar o las dos cosas, siendo poca familia, prefiere dormir fuera. Josefa. Telf. A-9417. O1

SE OFRECE una española de mediana edad para habitaciones o criada de mano, lava y plancha ropa fina, está acostumbrada al servicio fino; en la misma una para cocinar y limpiar, tienen referencias. Informan, teléfono U-8239. O1

DESEA colocarse un buen criado de mano, peninsular, práctico en todo esmerado servicio, sin pretensiones y con referencias de buenas casas; voy a cualquier punto. Telf. A-4792. O1

JOVEN español se ofrece para criado de mano, tiene referencias de las casas que ha trabajado. Preguntar por José Manuel Balseiro. Teléfono F-5257. O1

SE DESEA colocar una joven española para limpiar, no le importa cocinar para corta familia, es formal y trabajadora, tiene referencias. Informan al teléfono F-5450. O1

SE DESEA colocar un joven español, acaba de llegar de la Argentina, para criado o cocinar, sabe servir a la rusa y toda clase servicio fino, va a cualquier parte, no tiene pretensiones, por cualquier sueldo se coloca. Informes, A-9854. O1

SE OFRECE muchacha española, sirve perfectamente comedor, otra, sabe coser muy bien, lavar ropa fina, sale de la Habana. Ambas de buena presencia y con referencias. Telf. M-7122. O1

REFINED English speaking young man, fluent Spanish, complexion Indian, desires potsiion with English speaking or Cuban family, as houseman, can attend to car and garden, also give English lessons. Call after 9.30 a. m. Mauricio, FO-7998. O1

SE DESEA colocar un joven español de criado de mano, es trabajador y tiene referencias de las casas que trabajó. Informan, Telf. I-7384. O1

SE OFRECE buen criado de mano, español, sabe servir muy bien la mesa a rusa, hacer coteles y entiende de jardín, tiene muy buenas referencias. Telf. A-3343. O1

SE DESEA colocar una muchacha española, para criada de mano o cocinar y limpiar siendo corta familia, tiene referencias. Informes, teléfono FO-1314. O1

SE OFRECE muchacha española para servir en casa particular, puede hacer alguna limpieza, en la misma se ofrece una cocinera, lleva tiempo en el oficio, desea familia de moralidad. M-2142. O1

SE OFRECE criada de mano, española, sirve muy bien a la rusa, también sabe lavar y planchar ropa fina, tiene muy buenas referencias. Teléfono A-3343. O1

SE DESEA colocar una muchacha española para cuartos o comedor. Informan, F-5152. O1

DESEAN colocarse dos jóvenes españolas, para criadas de cuartos e de mano, saben trabajar y cumplir con su obligación y con referencias de casas conocidas. Telf. M-4096. O1

SE DESEA colocar una española de mediana edad, sabe hacer todos los quehaceres de casa, entiende algo de cocina. Informan, Aguacate y Tejadillo, sastrería, M-8890. O1

DESEA colocarse en casa seria joven española para criada de cuartos o manejadora, sabe cumplir con su obligación y tiene referencias de la casa donde trabajó. Informan, FO-2754. O1

DESEA colocarse una joven española para criada de mano, sabe coser muy bien, sabe de todo, es trabajadora ,tiene referencias. Telf. M-4631. O1

SE DESEA colocar una muchacha del campo para criada de mano, y sabe también cocina y duerme en la casa, es de color. Informan, U-6616. O1

SE DESEA colocar una española de mediana edad para limpiar y cocinar. Informan, U-7095. O1

SE OFRECEN

DESEA colocarse una muchacha española para criada o cocinar y limpiar, no tiene pretensiones, tiene recomendaciones. A-4089. O1

SE DESEA colocar una muchacha española para criada de mano o manejadora, desea casa de moralidad. Teléfono M-3378. O1

DOS ESPAÑOLAS desean colocarse, una criada de mano, sabe servir bien la mesa, y la otra para limpiar y cocinar. F-6228. O1

SE DESEA colocar joven española para criada de mano o manejadora, entiende de cocina. Informes, teléfono U-6814. O1

SE DESEA COLOCAR una joven española, para criada de mano o de comedor, es seria; tiene referencias, desea casa moralidad. Llamen: Telf. A-5867. O-1

SE DESEA colocar una muchacha española para limpiar y cocinar para corta familia. Informes, U-6326. O1

SE OFRECE UN BUEN criado, español, servicio fino de comedor y ayuda de cámara, con buenas referencias de casas conocidas donde ha trabajado. Informes: Telf. U-6893. O-1

SE DESEA COLOCAR una española para criada de mano. Telf. FO-1126. O-1

SE OFRECE MUCHACHA española, de buena presencia, sirve perfectamente comedor, sabe coser muy bien lavar ropa fina; otra criada de mano, sale de La Habana; ambas tienen referencias. M-7122. O-1

SE OFRECE CRIADO español, sirve muy bien a la rusa, sabe hacer cocktails y entnende de jardín; tiene buenas referencias, va a cualquier parte. Telf. A-3343. O-1

SE DESEAN colocar dos jóvenes del campo, para limpiar o manejar, blancas, tienen referencias. Informan, F-5820. O1

DESEA colocarse una joven española para criada de mano, manejadora o cuartos, sabe coser, práctica en el trabajo y con referencias de buenas casas. Telf. A-4792. O1

O-2 Cocineras y Cocineros

COCINERO FINO, REPOSTERO, asiático, desea colocarse casa particular, cocina perfectamente a la criolla, española y francesa, muy limpio y formal, sabe cumplir con su obligación, y tiene buenas referencias. M-5025. O-2

UNA COCINERA, REPOSTERA, de color, dominicana, desea colocarse en casa de buena famlia, sabe cocinar bien a la criolla y americana; tiene buenas referencias. Telf. FO-2672 O-2

DESEA COLOCARSE una española, de mediana edad, cocina criolla y española; tiene buenas referencias. Informes: M-7566. O-2

COCINERO, CON BUENAS referencias; hago dulces, voy barrios extremos. Telf. M-6877. Pregunten por Cándigo, bodega «La Mariposa». O-2

SE OFRECE PARA COCINAR y limpiar, joven de color, que es buena cocinera, con buenas referencias y duerme en la colocación; otra, no duerme en la colocación; tienen referencias, M-5241. O-2

SE DESEA COLOCAR una buena cocinera española, sabe de repostería, y otra para cocinar y limpiar a corta familia; tienen referencias. Informes: M-5895. O-2

COCINERO DE COLOR, muy limpio, sabe varias cocinas, prefiere no hacer plaza. M-4178. Va al campo. O-2

SE OFRECE un bue ncocinero repostero, con referencias, sueldo de situación. Informan, U-1563. O2

SE OFRECE una española para cocinar, sabe toda clase de repostería fina, sin grandes pretensiones y de las mejores referencias de familias conocidas. Informan, M-6347. O2

SE DESEA colocar una buena cocinera española, cocina a la española y a la criolla, sabe de repostería, tiene buenas referencias. Informes, teléfono M-9247. O2

SE OFRECE buen cocinero español, cocina criolla, española y francesa, helados, repostería y pastelería, agradable sazón, limpio en su trabajo. Es hombre solo, sale al campo. Antonio, Telf. A-3090. O2

MAESTRO cocinero y repostero, joven, español, sin pretensiones, desea colocarse en casa particular, hace toda clase de comidas, dulces y helados, duerme en la colocación, no le importa hacer plaza. Someruelos número 3, A-3497. O2

SE OFRECE cocinera repostera castellana, sabe hacer toda clase de dulces finos, sabe variar las comidas, tiene inmejorables referencias. Teléfono A-3343. O2

SE OFRECE inmejorable cocinera repostera cubana, de color, otra cocina muy bien, ayuda en la limpieza o lavar, sale al campo, tienen referencias. Telf. M-7122. O2

SE DESEA colocar una española para cocinar y limpiar, no tiene inconveniente en dormir fuera. Informan, M-9386. O2

¿DESEA usted una cocinera, repostera, criada o manejadora, con buenas referencias, del país o extranjeras? Llame al Telf. F-3038, C y Calzada, Vedado. O2

SE DESEA colocar una señora española para cocinar y ayudar a la limpieza, desea casa de moralidad, tiene recomendaciones. Informan, M-3628. O2

SE OFRECE una señora para cocinera, cocina criolla y española, no tiene pretensiones, tiene buenas referencias. Informan, M-8595, Herminia. O2

SE DESEAN colocar dos jóvenes españolas, una para cocinar, entiende de repostería y otra para criada de mano, entiende algo de cocina, con buenas recomendaciones. Telf. M-6716. O2

SE OFRECE una joven española para cocinar, no le importa ayudar alguna limpieza, siendo corta familia, tiene referencias. Informan, teléfono F-3849. O2

SE DESEA colocar española para cocinar y limpiar, tiene buenas referencias. Telf. U-8239. Lola. O2

DESEA colocarse buena cocinera repostera en casa particular o comercio con buenas referencias. Informes, teléfono FO-2769. O2

SE OFRECE cocinera castellana, sabe cumplir y muy limpia, teléfono F-5884, de 9 a 11 y de 4 a 6. O2

MUCHACHA ESPAÑOLA, desea colocarse para cocinera y repostera, sabe bien su obligación, hace plaza si se desea duerme fuera. Telf. FO-2751. O-2

SE DESEA COLOCAR una señora española, para cocinar y limpiar; tiene referencias, no le importa que sea familia americana. Informes: Telf. M-3836. O-2

SE DESEAN COLOCAR dos españolas para cocinar, limpiar o para cocinar sólo, durmiendo en la colocación; presenta buenas referencias. Informes: Telf. A-1722. O-2

COCINERO Y REPOSTERO, joven, chino, desea colocarse casa particular, sabe cocinar bien a la criolla, española y francesa; tiene buenas referencias, cumple con su obligación. Informes: Salud 26, Manuel Lam. Telf. M-5239. O-2

DESEA colocarse una muchacha para cocinar y limpiar corta familia. Telf. U-6220. O2

DESEA colocarse una muchacha de color, para cocinar, entiende algo de dulces, duerme en la colocación. Informes, Telf. F-6117. O2

SE OFRECE UNA SUPERIOR cocinera y repostera, cocina criolla y española, sabe hacer toda clase de comidas finas; tiene referencias de buenas casas, duerme en la colocación; y en la misma, se ofrece una criada de mano. Para informes: Llamen: Telf. M-6724. O-2

O-3 Manejadoras

SE OFRECEN dos españolas, una de manejadora y otra para criada de mano, saben cumplir con su obligación, tienen referencias. Telf. U-5908, Elena. O3

SE OFRECEN

SE DESEA colocar muchacha española para manejadora o criada de mano, también presta sus servicios por horas, tiene referencias. Informes, teléfono U-6660. O3

SE OFRECE MANEJADORA española, experta en cuidar niños chiquitos y mayores, sabe hacerles su comida; tiene muy buenas referencias, y no le importa salir al campo. Telf. A-3343. O-3

O-5 Jardineros

SE OFRECE UN JAPONES, para jardinero, en finca de cultivo o casa particular; tiene buenas recomendaciones. Informes: FO-9024. O-5

DESEA colocarse un joven español, de jardinero o de criado, tiene buenas recomendaciones de las casas que trabajó tres y cuatro años, sin pretensiones. U-4646, FO-2724. O5

O-6 Choferes

DESEA COLOCARSE chofer español, experimentado en toda clase de máquinas y mecánica, doce años práctica, sin pretensiones, y con esmeradas referencias de casas conocidas. Telf. A-4792. O-6

DESEA COLOCARSE un chofer español, para casa particular o de comercio; tengo referencias de familias americanas. Informes: Telf. FO-7673 O-6

SE OFRECE CHOFER blanco, sabe manejar bien toda clase de máquinas; también ayuda en otros trabajos de casa, entiende de jardín; tiene buenas referencias. A-3343. O-6

CHOFER español, deseo casa particular, excelentes recomendaciones, conozco el mecanismo de toda clase de máquinas, igual voy al campo. 12 años práctica en la Habana, sin pretensiones. M-3578. O6

CHOFER-MECANICO, español, práctico en toda clase de máquinas, ofrece su servicio a casa particular o de comercio, es hombre serio; tiene recomendaciones personales de las casas donde trabajó. Telf. FO-2223. O-6

CHOFER español, deseo casa particular, excelentes recomendaciones, conozco el mecanismo de toda clase de máquinas, igual voy al campo. 12 años práctica en la Habana, sin pretensiones. M-3578. O6

O-7 Costureras, Modistas y Sombrereras

MODISTA, se ofrece una magnífica, lo mismo cose en su casa que fuera, F-4988. O7

DESEA colocarse en casa de moralidad una española, corta y cose por figurín, no le importa ayudar a alguna limpieza. Telf. U-5908. O7

O-8 Lavanderas y Lavanderos

LAVANDERA DE COLOR, desea encontrar ropa para lavar en su casa; no tiene pretensiones de mucho sueldo. Infirmes: Zanja 128-B., Eusebia. O-8

O-10 Oficinistas

DESEA COLOCARSE joven taquígrafo mecanógrafo, inglés, español. Tenedor de Libros. Sin pretensiones. Telf. I-2593. O-10

TAQUIGRAFO: INGLES y español, larga experiencia, diez años una misma casa. Aceptaría sueldo razonable. Telf. F-3486. O-10

O-12 Ofertas-Varias

SE OFRECE UN ESPAÑOL, de mediana edad, para portero, cobrador, elevador, o cosa análoga, 11 años Royal Bank, cobrador. Pedro. A-3070. O-12

MATRIMONIO JAPONES, se ofrece, él de jardinero o criado; ella, lavar y planchar o criada; tienen buenas recomendaciones. Informes: Telf. FO-9024. O-12

SE COMPRAN

C-3 Fincas Rústicas

DESEO COMPRAR UNA FINCA, de una a dos caballerías de terreno bueno, con árboles frutales y palmas, que esté situada en la Carretera de Batabanó a La Habana. Dirigirse al Apartado 286, Habana, manifestando las condiciones de la finca y precio. C-3

C-5 Muebles y Prendas

SE SOLICITA COMPRAR una mesa de dibujante. M-8454. C-5

A-4559: COMPRO MUEBLES finos y corrientes, antigüedades, objetos Arte, oro, libros, baúles, maletas, pianos. Liquido casas completas, máquinas coser, escribir. Pago bien. Negocio rápido. A-4559. C-5

COMPRAMOS JOYAS, monedas de oro, plata, antiguas o rotas, oro en todas cantidades. Pagando el mejor precio. Inmediatamente será atendido. Telf. A-3650. Obrapía 105. C-5

C-6 Maquinarias

SE DESEA comprar una concretera I. S., de uso, a precio razonable. Sr. S. M. Apartado 630. C6

C-8 Instrumentos de Música

COMPRO PIANOS DE TODAS marcas, igual verticales, que cuarto de cola, que no tengan comején. Llame al Telf. M-3040. C-8

C-9 Utiles de Oficinas

OFICINA: EMPEÑO, compro y vendo máquinas escribir, sumar y calcular, burós, libreros, archivos, Kardex, muebles en general. Villegas 6. A-8054. C-9

C-11 De Animales

COMPRO PIELES Y ALETAS de tiburón. Escribir: Sr. Nicolás, Santa Catalina letra F., Cerro. C-11

SE VENDEN

V-1 Casas

SE VENDE: LA MEJOR residencia, con bodega propia, para un bodeguero que quiera gozar de salud, con su familia. Véase en la misma, Ulloa y Reparto, Reparto Aldecoa, a todas horas. Fernández. No corredores. V-1

REBAJADA A $1,650.00. Se vende casa mampostería, portal, sala, comedor, dos habitaciones, patio y servicios, cielo raso, a dos cuadras del carro Santos Suárez, Flores 22 y medio, entre San Leonardo y Rodríguez. Puede dejar parte en hipoteca. V-1

REPARTO ALMENDARES: Vendo casa moderna, fabricación inmejorable, mucho terreno, ómnibus, tranvías, media cuadra. Precio: $3,500.00. Contado: $500.00, resto, con alquileres. Dueño: 14 y B. FO-2212, Rodríguez. V-1

SE VENDE CASA. Renta garantizada por comercio. También varios solares bien situados. Corral Falso número 29, Guanabacoa. V-1

SE VENDE CASA en construcción, falta poco terminar; tiene 500 metros fabricación, mil metros terreno. Está Alcalde O-Farrill entre Luis Estévez y Estrada Palma. Se cambiaría por otra terminada, terrenos, valores. Informes: Oficios 82. M-2781 F-2585. V-1

VERDADERA GANGA: Vendo la casa San Miguel 111, próxima a Galiano, mide 262, metros. Precio: 6,000 pesos. Costó, $18,000.00. Oficina: Marrero, Aguiar 57. Telf. A-7672. V-1

Entre nuestros miles de suscriptores que reciben el periódico antes de iniciar sus labores, se encuentran todas las esferas sociales. El arquitecto, el ingeniero, el abogado, el médico, el militar, el comerciante, el banquero, el industrial, el empleado, el obrero etc.

¿No se encuentra Ud. interesado entre estas actividades? lógicamente que sí, por tanto, su anuncio entre los clasificados del

DIARIO DE LA MARINA

ha de proporcionarle el efecto deseado.

Anunciar en los clasificados del

DIARIO DE LA MARINA

es la mejor inversión que puede hacer de su dinero

SE VENDEN

MAGNIFIICA INVERSION

Vendo 2 casas gemelas, esquina, sombra. Muy frescas y ventiladas, Avenida de Acosta. Cada una portal, sala, 2 habitaciones, baño intercalado, gran comedor al fondo, cocina, hall, galería, terraza y garage para varias máquinas. Ademá, doy 325 metros cuadrados al fondo. Las 2 casas y terreno, en $5,200.00 y puede reconocerse en una, $1,500.00, por dos años. Costaron, $8,500.00. También vendo otra casa en Avenida Tercera, Reparto Buena Vista, cuadra y media tranvía, portal, sala, saleta, 3 habitaciones, cocina y baño, $2,200.00. Gran oportunidad para pequeña inversión, sólo por unos días. Están vacías y pueden verse. Trato directo. Telf. X-1905. V-1

RESIDENCIA EN $500.00

Se vende, en la calle E., entre 16 y 18 del Reparto Almendares, calle asfaltada, de mucho tránsito, con jardín, portal, sala, comedor, tres habitaciones, baño intercalado completo con cuatro aparatos, pantry y cocina, cuarto y servicios de criados y garage. De entrada $2,000.00. el resto con facilidades de pago. Verla, de dos a cinco de la tarde. Informes: Señorita Nieto. Telf. U-2786. V-1

VENDO, CAMBIO, REGALO chalet nuevo, Vedado, sin estrenar, hermosísimo, muy lujoso, con hermosa fuente pecera, en el jardín, cuatro habitaciones, gran baño, gran comedor con zócalo de madera, hermosa terraza, acera sombra, garage dos máquinas, demás anexidades. Acepto cualquier negocio. Propietario: F-5397. V-1

CASA NUEVA, A PLAZOS, hermosísima, $500.00 contado, muy poco resto. Almendares, a media cuadra tranvía, acera sombra. Propietario: F-5397. V-1

VEDADO: ACERA de la sombra, calle de Baños, parte alta. Se vende moderno chalet, de dos plantas, con jardín al frente y árboles frutales, al fondo. Solar completo. Trato directo. No corredores. Telf. A-9670, de 9 a 12 a. m. V-1

$500.00 CONTADO Y $2,500.00 a pagar mensualidades, vendo casa mampostería, moderna, portal, sala, comedor, 3 cuartos, calle San Francisco 205, (Víbora), frente tranvía. Dueño: Suárez 3; 9 mañana, 7 tarde. V-1

VENDO EN EL MEJOR punto de la Calzada del Monte, una casa moderna, de tres plantas y fabricación primera. Informes: Plaza Polvorín, ferretería Pico. V-1

V-2 Solares

SE VENDE solar de esquina, con 1,058 varas, situado en lo mejor del reparto Almendares, a una cuadra de la línea, precio, $2 vara. Dueño, Quintana, FO-2188 y A-7733. V2

SE VENDEN DOS SOLARES, esquina fraile, calle 30 y Séptima, Reparto Miramar, línea tranvías al frente, calle ancha, lo mejor Reparto. Precio de situación. Informes: M-2781 F-2585. V-2

VEDADO: CALLE G., sombra, a 15 pesos; Línea, a 15.00; Quinta, a $9.00; Miramar, a $2.40; Almendares, frente Línea a $1.50. García: U-1363, de 12 a 2, solamente. V-2

SE VENDE en lo mejor de la calle 17, Vedado, terreno y casa, a precio de situación. Trato directo con su dueño, Telf. FO-1996. V2

V-3 Fincas Rústicas

URGE vender finca rústico ,en la misma Habana, a precio de ganga. Informes, Concepción y 16, panadería, de 9 a 11 y de 1 a 3. V3

SE VENDEN DOS FINCAS, carretera Wajay a Rincón, una 18,000 metros terreno, bungalow, pozo, cercada, toda frente carretera, muchos rosales, posturas frutales; otra, media cabellería, interior, buena tierra, pozos cerca, frutales. Informes: Oficios 82 M-2781 F-2585. V-3

CINCO caballerías. Zona Artemisa, $2,600. Tierras coloradas, aguadas, palmas, frutales, casas, llana, bien cercada, fácil comunicación. A propósito para crianza. Dueño, Benítez, Lagunas 115 ,entrada por Belascoaín. V3

URGE VENDER: FINCA rústica, en la misma Habana, a precio de ganga. Informes: Concepción y 16, panadería, de 9 a 11 y de 1 a 3. V-3.

4 CABALLERIAS, Managua, $4,000.00 una caballería Loma Tierra, $3,000, 4 caballerías, $3,800.00, dejando 3,000 pesos al 8 por ciento, diez años. García. U-1363, de 12 a 2, solamente. V-3

V-4 Establecimientos

OPORTUNIDAD: Para persona con capital que desee continuar negocio establecido desde 1918, con clientela fija, venta mensual mínima, 800 a 1,000 pesos; ganancia bruta, 35 por ciento mínimun. Contrato Agencia Exclusiva por 10 años. Tiene que ser persona honorable, con buenas referencias y garantías. Escriba a Mr. E. Rauh, Habana 116 y medio, Habana. V-4

POR MENOS DE $500.00 puede adquirir industria de mucho consumo. Es excelente negocio. Informes: Alberto, Galiano 88. V-4

FARMACIA: SE VENDE una muy barata. Informes en Juan Alonso, esquina a Infanzón. Luyanó. Botica. X-2371. V-4

SI ESTA INTERESADO en negocio de hotel, vea al señor Prieto, en Muralla 98, departamento 505, quien le informará de uno bien situado y acreditado, que puede adquirir barato o bien entrar de socio si lo prefiere. V-4

SE VENDEN

GRAN CAFE-CANTINA

$2,000.00 Calzada importante, esquina. Vende $40.00 garantizados, 41 litros leche, 12 libra café diario, antiguo, acreditado. Cambian por lechería. Seriedad, honradez conocida. Neptuno 208. U-1802. Informes: Manuel Llenín. V-4

SE VENDE un taller de ebanistería con aparatos modernos, de las mejores marcas, movido con motor de petróleo, marca Benz, con un gasto insignificante, se da regalado. Informes en Velázquez 31, entre Infanta y Cruz del Padre, Cerro, a todas horas. V4

V-5 Muebles y Prendas

VENDO juego cuarto, moderno, decorado, $27, otro 3 cuerpos, $40. Juego sala Renacimiento, comedor estilo Adams, caoba, $43. A-5704. Jesús del Monte 27, altos, esquina Tejas. V5

SE VENDE un juego de cuarto esmaltado en verde, $25, 6 piezas, máquina Singer, ovillo, completamente nueva, $25, todo junto, $45. Aguila 164, altos, escalera caracol. V5

VENDO elegante juego cuarto, tres cuerpos, caoba, coqueta, lunas al aire, $40; otro dos cuerpos, modernos, $28; sala, 11 piezas, $12; comedor, $20; nevera. Indio 5, A-2826. V5

NECESITO VENDER los elegantes y modernos muebles de mi casa, sala, comedor, cuartos y bargueño. Precios muy reducidos. Concordia 31, altos, esquina San Nicolás. V-5

SE VENDE UN JUEGO de cuarto y otro de comedor, Arte Moderno, completamente nuevo, San Lázaro 328, altos, entre Belascoaín y Gervasio. V-5

MAQUINA de coser, Singer, se vende, muy barata, véala en Sitios número 1, altos, esquina Angeles. V5

«UNA CASA COMPLETA», $15.00 mensuales, juego sala, juego comedor, juego cuarto, nevera, 3 lámparas, mesa-teléfono, 2 sillones-portal, 1 cama hierro, 1 fiambrera, 1 sombrerera y 1 mesa escritorio. Todo, $15.00 mensuales, libre conducción. Ventas a plazos, a toda la Isla. «La Especial», Neptuno 159. V-5

«UNA CASA Completa» de muebles y lámparas. $10 mensuales, 1 juego cuarto, juego comedor, juego sala, nevera, 3 lámparas, 2 sillones-portal, 1 cama niño, 1 fiambrera. Todo $10 mensuales, libre conducción. Ventas a plazos, a toda la isla. La Comercial Neptuno 159 V5

MUEBLES DE LUJO y corrientes, en todos estilos, especialmente Arte Nuevo. Fabricamos rápidamente los que usted elija, y liquidamos todas las existencias, así como joyería, relojería, lámparas, etc., al contado y a plazos, con las mensualidades que le convenga. Tenemos compradores para sus muebles, en cambio por los nuestros y le alquilamos a los que necesite, dándole opción a comprarlos, rebajando la mitad de lo que haya pagado. La Casa Ruisánchez (que anuncia la verdad), Angeles 13, esquina a Estrella (del 25 al 31. Telf. A-2024 V-5

V-6 Maquinarias

SE VENDE una máquina de preparar calzados, marca Jones, la doy en $10, como un regalo, por embarcarse su dueño. Informes en Lealtad número 183, segundo piso. V6

MAQUINARIA. Vendo un tren completo de lavandería al vapor y una plancha tipo Marina, 10 kilowatt, 25 H.P. 110V., y muchos aparatos mecánicos y eléctricos a como quiera. Cerro 695, I-6389, Armenteros. V-6

V-7 Automóviles y Accesorios

CUÑA CHEVROLET 1930. Vendo a prueba, primera oferta. Baratísima. Telf. F-3837. V-7

GANGA: MERCEDES-BENZ, tipo «Nürburg», 8 cilindros, Limousine en perfecto estado, casi nuevo. Se vende por tener que ausentarse su dueño. Informes: Teniente Rey 22, Consulado Alemán. Telf. A-3847. V-7

WHIPPE Overland, como nuevo y a toda prueba de garantía, se vende. Aguiar 95. M-2270. V7

CUPE OVERLAND, como nuevo y prueba de garantía. Se vende en Aguiar 95. M-2270. V-7

¿DESEA VENDER SU FORD o Chevrolet?. Puede vernos. Se le vende al contado. Aguiar 95. M-2270. Antonio Pérez. V-7

VENDO cuña Ford, moderna, de cambio, Cupé Chevrolet, profesional; cuña Chevrolet 1930, garantizados. M-2270. A. Pérez. V7

VENDO FORD 4 PUERTAS, 6 ventanas, 1930; Chevrolet, 4 puertas, 6 ventanas, 1931; Ford, 2 puertas, Tudor. M-2270. Aguiar 95. Antonio Pérez. V-7

GRAN TALLER DE CHAPISTERIA

Reparación en general de radiadores, pintura «Duco», soldadura autógena, de Enrique Padilla, Infanta 5, entre Jovellar y San Lázaro. Telf. U-7267. Esta casa pinta con «Duco» todas las reparaciones de los trabajos de chapistería, con precios muy reducidos y con toda garantía, en las reparaciones generales. Mi interés es que sea usted cliente para siempre. V-7

CHRYSLER 72, SEDAN, perfecto estado, cualquier prueba, 16 entre Tercera y Quinta, Miramar. FO-2259. También vendo barato, radio «Day Fan», precioso mueble, gran alcance. V-7

SE VENDE CUÑA «Studebaker», pintada de nuevo, con 5 gomas nuevas, Zanja 86. Telf. U-9797. Sr. Santiago. V-7

V-8 Instrumentos de Música

VENDO Radiola R. C. A, modelo 60, $30, gran alcance, claridad, ortofónica elegante, gabinete último modelo, parada automática del disco. $11. Costó $150. A-5704. Jesús del Monte 27, altos. V8

VENDO regia pianola con mandolina, completamente nueva, sin comején, grandes voces, teclado blanco, marfil, costó $1,330, regalo $58. Rollero, 100 rollos. A-5704. Jesús del Monte 27, altos, esquina Tejas. V8

RADIOS MAJESTIC 1932

Refrigeradores Chef, a plazos, $5.00 mensuales. Acepto entrada, radios, neveras, victrolas ,pianolas, muebles. Gustosamente lo demostraremos. Telf. A-5704. Jesús del Monte 27, altos, una cuadra Esquina Tejas. V8

PIANO HAWARD, flamante, meses uso, se, vende muy barato, con facilidades de pago. También máquina Singer, 5 gavetas, último tipo, en $28.00. «El Brillante», Aguila número 139. V-8

AFINE SU PIANO, pianola por $2.50 Absoluta garantía, Virgilio Fernández, procedente de grandes fábricas europeas. Taller de reparaciones de pianos y autopianos, Zulueta 36 y medio. M-3040. V-8

PIANOS: GANGA

Vendo al contado o a plazos y alquilo, nuevos y de uso, de las mejores marcas. Magníficas condiciones. Gustavo Pérez. Jacomino. Avisos: Telf. M-9944. V-8

FLAMANTE PIANO, un cuarto cola y Steinway, calidad insuperable, garantía absoluta y precio de única oportunidad, San Rafael 141, bajos, entre Soledad y Oquendo. V-8

A TONO CON LA Situación: Realización total de pianos, pianolas, radios, guitarras, violines, mandolinas, etc. Precios nunca soñados. Ventas a plazos. "La Predilecta", San Rafael y Oquendo. V-8

SE VENDEN

V-9 Utiles de Oficinas

SUMADORA $30.00, máquina sumadora. Flamante, con su pedestal. Es una ganga. Vapor 16, bodega, José. Telf. U-6796. V-9

BUROS Y MAQUINAS de escribir, desde $5.00. Libreros, archivos, cajas caudales, sillas giratorias, máquinas de sumar, calcular, mimeógrafos, muebles oficina en general. Véalos, Villegas 6. A-8054. V-9

MUEBLES DE OFICINA

Se vende gran lote de archivos, bufetes, tarjeteros, Kardex, giratorios, máquinas escribir, sumar, adresógrafos, ventiladores, cortinas y otros artículos de oficina Compostela 53, cerca Obispo. V-9

VENDO: 22 MAQUINAS de Singer de diferentes clases, que proceden de un taller de confecciones, completas, Agustín Sancho, Muralla 18 altos V-9

V-10 Cajas Registradoras

REGISTRALORAS NATIONAL, $5.00 mensuales, cambios, reparaciones garantizadas. Vendo 70 por ciento más barato, comprándomelas al contado. Liquido negocio, dando facilidades de pago. Aprovéchense viniendo, Campanario 89. Telf. M-9571. V-10

V-11 De Animales

SE VENDEN BARATISIMOS, 12 canarios, raza hamburguesa, Salud 28, segundo piso. V-11

BULL DOG INGLES. Se venden cachorritos de tres meses, bonitos ejemplares. Pueden verse los padres, tiene pedigre. Calle 13 entre 10 y 12, Reparto Almendares. V-11

VENDO MULOS, CARROS y arreos de todas clases, caballos, mulos de monta, un burro semental de 7 cuartas, cesta de mimbre, cochecitos TODO MUY BARATO, JARRO Y CUERVO. Marina número 3. Jesús del Monte Telf. X-2876. V-11

V-12 Objetos-Varios

SE VENDEN UNOS armatostes, propios para bodega, están casi nuevos, todos de cedro. Se dan baratísimos. Informes: Porvenir y Matanzas, frente a la Quinta Canaria, bodega. V-12

GANGA. Se vende una máquina nueva, de refrigeración Frick, de 2.28 toneladas. Trabaja automáticamente. Un Frigidaire propia para carnicería, lechería, etc. Varias máquinas de llenar, taponar y alambrar bebidas espumosas, 40 bocoyes de roble de 600 a 1,000 litros, varios fudres cónicos y cerrados de 4 y 6,000 litros, un aparato revolvedor, dos camiones Stewart de 1-1-2 y 2-1-2 toneladas, fundas de paja para medias botellas y tapones de corcho especiales. Todo a precio de verdadera ganga. Puede verse en Cerro número 514. V12

SE VENDE UN YACHT marca «Elco», 36 pies, motor 120 H. P., seis cilindros. Todo completamente nuevo, piezas de repuestos élice, ropa de cama, cubiertos, vajilla, soga, etc. Tiene cuatro literas interiores, dos exteriores, cocina e inodoro. Andar de 14 a 15 millas por hora. Informes, solamente de 5 a 6 p. m. Manzana de Gómez núm. 264. V-12

COCOS: POR TENER que entregar mi finca, vendo posturas de cocos, a cualquier precio. Aproveche esta ganga y la época de las lluvias. Telf. FO-3321. V-12

COCINAS DE CARBON vegetal, alemanas. Se liquidan a menos de la mitad de su valor. Esta ingeniosa cocina pueden adquirirla en Angeles 19. Neveras «Alpes». V-12

PARA EL HOGAR

PH-2 Reparaciones de Muebles

PARA reparar, esmaltar, barnizar, encerar sus muebles, llame teléfono F-4703. García. Domicilio si desea. PH2

RESTARAMOS MUEBLES, «La Casa Pardo». U-5761. Barnices muñeca, esmaltes «Duco», pinturas mimbres a vapor, tapicería en general. Hacemos muebles encargo, los reformamos, envasamos, azogamos espejos, ponemos cristales. Trabajos garantizados. Precios baratísimos. San Rafael 130. PH-2

ESMALTES, BARNICES y tapicería. Especialidad en cheisslongs y butacones, mimbres pintados a máquina. Garantizamos los trabajos. Hospital número 20. Pedro García. Telf. U-1424. Precios del momento. PH-2

PARA LAS DAMAS

PD-6 Interés para las Damas

MODISTA: CORTA por figurín francés, con perfección. Doy clases de corte y costura y bordados a máquina, a precios de situación o trabaja por días en casa particular. Ordenes: FO-1140. PD-6

CLINICA DE FAJAS

Arreglamos cualquier faja vieja. Adaptaciones. Modificaciones. Confeccionamos todos modelos. Muy barato, MERCEDES atiende señoras. Fajas para colon, estómago, operados, vientres péndulos, maternidad. Reductora etc., RETENTOR, la faja que cura la hernia. Muchos testimonios. Garantía, servicio. Consultorio Ortopedia, Mecánica. Neptuno 147, bajos, esquina a Escobar. U-1178. Servimos interior. PD6

GIROS Y LETRAS

CAJAS RESERVADAS

Las tenemos en nuestras bóvedas construídas con todos los adelantos modernos y las alquilamos para guardar valores de los interesados. En esta oficina daremos todos los detalles que se deseen.

N. GELATS Y COMPAÑIA

106 Aguiar 108, esq. a Amargura.

DINERO E HIPOTECAS

Z-S-T. Se Toma

TOMO $4,500 hipoteca, sobre casa 2 plantas, Reina, cerca Galiano, trato directo, de 1 a 10 p. m. Manrique 127 entre Salud y Reina. M-9618. Z st

BANCOS: COMPRO LIBRETAS, Bonos del Asturiano, Bonos Mercado Unico, Centro Gallego, Bonos, Obligaciones del Gobierno y Bonos y Acciones de todas las Compañías. Compostela número 111, Manuel Piñol. Z-S-T.

SE OFRECE

TENGO $60,000 para hipoteca, prefiero partidas chicas dentro Habana, bajo interés, seriedad, reserva. Manrique 127 entre Salud y Reina. M-9618, de 1 a 10 p. m. Z so

PRESTO DINERO en 24 horas, con fiadores, empleados de empresas particulares. Paco Fernández, Departamento 313, Banco Nueva Escocia. M-9486. Z-S-O.

DINERO: AL TIPO MAS bajo de plaza. Tengo para invertir antes del día 25 hasta $75,000.00 en partidas. Llame, de 1 a 5. Telf. M-9538. Mucha reserva. Z-S-O.

PRESTAMOS A EMPLEADOS

Desde $25.00 a $150.00, pagarés con uno o dos fiadores. También a propietarios de casas. Dinero en hipoteca, desde 7 por ciento anual, Compañía Comercial «La Mercantil», S. A., Habana 72. M-6668. $so

DINERO E HIPOTECAS

DESEO colocar en primera hipoteca, $15,000 en una o dos partidas, Habana, Vedado, también repartos, tratos directos. Señor Quintana, Chacón 23. A-7733 y FO-2188. Z so

DINERO

Doy grandes y pequeñas cantidades en hipoteca, desde el 6 por ciento en adelante, para La Habana y sus barrios También tengo para los Repartos. Operación rápida y absoluta reserva.

JULIO C. GRANDA

Obrapía 33. Telfs. M-5921 F-5759 Z-S-O.

Dinero en HIPOTECA

En todas cantidades, al tipo más bajo en plaza. Con la mayor reserva y prontitud.

MIGUEL F. MARQUEZ
Empedrado No. 16, altos, esquina a Cuba.
Z-S-O.

DE ZULUETA A INFANTA, coloco en hipoteca, $6,000.00 y $25,000.00 al 8 por ciento. Tengo 3 partidas de $800.00, $1,400.00 y $2,000.00. Con garantía, se dan cualquier barrio. Monte 13, de 1 a 3. Francisco Fernández. Z-S-O.

DINERO

No pierda tiempo. Cuando necesite tomar dinero en hipoteca o pagaré, vea a Fernández Alvarez, San Ignacio 50. Telf. A-4432, de 2 a 4. Operaciones rápidas y absoluta reserva. Z-S-O.

ENSEÑANZAS

E-1 Academias

ACADEMIA CORTE COSTURA

Por figurín se hace toda clase costura, moldes y se dan clases día y noche. Enseñanza rápida. Neptuno 24, frente cine Encanto. A-5974. E1

ACADEMIA CABALLERO

Carrera Comercial completa, $5.00 mes; grupo de tres asignaturas, $3.00; Teneduría por Partida Doble y Analítica; Inglés, Taquigrafía Pitman, Mecanografía Tacto; Ortografía, Cálculo Mercantil, Neptuno 199. Telf. U-2920. E-1

APRENDA USTED

Ortografía Práctica, Gramática, Mecanografía, Aritmética, Contabilidad, Correspondencia Comercial, etc. Cursos absolutamente prácticos por Correspondencia, garantizando enseñarle o devolvermos su dinero. Millares alumnos satisfechos en todas partes. Solicite hoy mismo amplios informes libremente. Gran Academia «Mercurio», Dragones 42. Habana. E-1

E-5 Profesores

BAILES, Prof. Chileno, R. CAÑAS

Danzón, son, fox, blue, tango. Aprendizaje rápido. Doy práctica con la enseñanza. Bailes de teatro. Seriedad. Competencia. Clases a todas horas. Empedrado 60. E5

INGLES: PROFESOR americano con dos títulos. Métodos más rápidos, prácticos, modernos. Precio rebajado, San Lázaro 114, altos. Malecón 37, altos. M-3405. Duncan Thomas. E-5

A DOMICILIO: 2 HORAS alternas, 10 pesos todas, Taquigrafía Gregg, Pitman, Duploye, (en inglés y español), Gramática, Preparatoria, Aritmética, Cálculos Mercantiles, Teneduría, Contabilidad, Mecanografía, Lectura, Trujillo. I-3803. E-5

UNA PROFESORA con muchos años de experiencia en Cuba, desea dar clases de inglés, a domicilio; buenas referencias. Informes: Telf. I-3633. Quiroga 17, Luyanó. Mrs. Jessie Beers. E-5

PROFESORA DE INGLES, de Londres, Inglaterra, con gran experiencia. Clases colectivas e individuales. Telf. F-3879. E-5

INGLES

Enseñado por profesora americana. Sorprendentes resultados en pocas semanas. El discípulo leerá, escribirá y hablará el inglés en breve tiempo. Lecciones a domicilio, también. Miss. Kapan, «Gran Hotel», Teniente Rey y Zulueta. M-9896. E-5

LIBROS E IMPRESOS

«EL TESORO LE LA Juventud», Diccionario Enciclopédico; Historia Universal, Cantú; Historia de las Naciones; Historia del Arte y otros, a precios de ocasión, San Rafael 141, bajos, entre Soledad y Oquendo. I-e-I.

DE INTERES GENERAL

Propietarios de Casas y Encargados

por Decreto No. 897, tienen que dar parte a la Estación de Policía de su demarcación, de la casa, habitación o departamento que se desocupe o que se ocupe.- Las planillas con todos los pormenores se venden en la

Imprenta Lamparilla 54

a 20 centavos la docena.

SE COMPONEN maletas y toda clase de artículos de cuero, talabartería Romero, Monserrate 29, frente al parque Zayas, llame al teléfono M-3916. I G

AGENCIA INMIGRACION Honduras. Organismo oficial. Necesitamos agricultores, capitalistas e industriales. Información sobre inversiones y oportunidades. Oficina: Manrique 2, esquina Malecón, altos, 2 a 5 p. m. I-G.

¡OJO! ¡OJO PROPIETARIO! El único que garantiza la completa extirpación del comején, usando el mejor procedimiento y gran práctica, 10 de Octubre 534. Telf. I-3302. A. Piñol. I-G.

ACERQUESE A LAS PERSONAS DEL IDIOMA INGLES CON SU ANUNCIO CLASIFICADO

Los lectores de estos periódicos impresos en inglés son personas que compran y tienen el dinero para comprar

PRECIOS REDUCIDOS

25 palabras, 30c. el primer día. 10c. cada día adicional
25 y 35 palabras, 45c. el primer día 15c. cada día adicional
35 y 45 palabras, 60c. el primer día. 20c. cada día adicional
Para más de 45 palabras pida precios

PRUEBELOS Y VERA LOS BUENOS RESULTADOS

THE HAVANA POST & Evening Telegram

M.E.C.D. 2016

Julio, 19 de 1932 — DIARIO DE LA MARINA — Ejemplar, 5 Centavos

Pena de muerte para los que tengan armas o explosivos, en Alemania

La policía alemana disparará, sin dar aviso, contra todos los ciudadanos que porten armas si los agitadores políticos no cesan en la lucha

El gabinete de von Papen alarmado por las sesenta y siete muertes y los 500 heridos habidos en lo que va del mes, se dispone a dictar medidas drásticas para conjurar el mal

BERLIN, julio 18. (US) Con el fin de impedir la repetición de los sangrientos sucesos de ayer, el gobierno ha dictado un decreto prohibiendo las manifestaciones y mitines en todo el Reich.

Tiénese entendido que el decreto no es más que una medida preliminar para poner fin a las manifestaciones que costaron en el día de ayer dieciseis vidas en toda Alemania. En el caso de que el decreto no se dé los resultados que se esperan, el gobierno adoptará más severas medidas.

«El gobierno estudia un decreto de emergencia en virtud del cual se aplicará la pena de muerte a cuantos violen las disposiciones referentes a la tenencia de armas o explosivos», dice un comunicado oficial.

«Los violadores serán muertos en el acto de ser sorprendidos en posesión de armas o de explosivos».

Termina diciendo el decreto que el gobierno considera a los comunistas los elementos más perturbadores del Reich.

El decreto se dictó después de una reunión del gabinete con el Canciller von Papen, donde se trató de la norma de conducta que debía seguir el gobierno en vista de los acontecimientos.

Los observadores políticos predicen la continuación de las refriegas durante las dos semanas que restan hasta las elecciones a menos de que el gobierno proceda con dureza.

SE TOMARAN MEDIDAS DRASTICAS EN ALEMANIA

BERLIN, julio 18. (US) La policía alemana recibirá órdenes de hacer fuego sin previo aviso sobre todos aquellos ciudadanos que porten armas, si los agitadores políticos no cesan en su campaña, causante directa de 67 muertes y 500 heridos en lo que va del presente mes.

El gabinete de Von Papen, alarmado por las 17 muertes ocurridas durante las reyertas ayer y la muerte de un fascista ne Silesia hoy está decidido a tomar medidas drásticas.

Se dieron órdenes esta noche para la suspensión de todos los mitines al aire libre, demostraciones y manifestaciones, por un período de una semana. Si esta medida no termina con los desórdenes, el gobierno ha amenazado con emplear métodos más drásticos.

La policía en Langesebold, Hesse, no esperó las órdenes oficiales para acribillar a balazos a dos comunistas quienes trataron de impedir la acción de la policía al dispersar una demostración durante el entierro de los dos «camaradas» comunistas muertos en los choques de la semana pasada.

Se cree posible que Francia ceda un tanto en la conferencia del desarme, consintiendo reducir algo el enorme ejército de ese país

En la reunión de ayer los delegados norteamericanos se vieron obligados a escuchar la peroración francesa sobre el peligro del ejército de Hitler y otras tropas alemanas

GINEBRA, julio 18. (US.)—Es muy posible que la delegación francesa a la conferencia del desarme consienta en la reducción del enorme ejército de su país, como consecuencia de las insistentes peticiones de los delegados americanos. Esto que se considera una concesión de más o menos importancia al plan Hoover del desarme, fué indicado hoy después de las conversaciones que tuvo el embajador Hugh Gibson con el premier Herriot y los ministros Painlevé, Leygues y Paul-Beneour de Francia y el ministro de Relaciones Exteriores de Inglaterra Sir John Simon.

Sin embargo, tanto los delegados franceses como los ingleses están aparentemente determinados a alterar la resolución de clausura de la conferencia ya bastante debilitada.

Gibson, insistiendo que el documento contiene una fuerte declaración de principios de reducir armamentos, desde el momento que los americanos ya han aceptado un plan de reducción naval, fué asegurado por Herriot que Francia aceptaría una medida semejante.

Mientras tanto los delegados americanos se vieron obligados a escucar una larga peroración de los frenceses referente a la amenaza que son para su país las tropas de Hitler y los demás «ejércitos de asalto» alemanes.

Al mostrarse Herriot dispuesto a aceptar la reducción de las fuerzas de tierra se ve la tendencia de desviarse de la actitud francesa del año pasado, cuando se negaron a ceder un ápice en sus intenciones de armarse «hasta los dientes.»

Se cree ahora posible que la comisión general se pueda reunir el miércoles, con dos días de debates antes de que las cansados delegados puedan regresar a sus respectivos hogares.

Se cree que Reynolds pudo ser muerto por un pistolero a sueldo o mediante un acuerdo tomado por los 'Racketters'

La razón por la cual un joven millonario, que tenía, entre otras muchas, la dicha de estar casado con una de las más bellas mujeres de los Estados Unidos, se haya quitado la vida, ha sido objeto de preocupación para la policía de Winston Salem, N. C., que investiga las misteriosas circunstancias que rodean el suicidio de Smith Reynolds, heredero de los millones del «Rey del Tabaco», que hace poco tiempo contrajo matrimonio con Libby Holman, la conocida actriz del teatro norteamericano. Reynolds se suicidó en su residencia de Winston Salem, casi a la vista de su joven esposa, quien se encuentra agobiada por la tragedia. Las presentes fotografías de la infeliz pareja fueron tomadas poco antes del trágico y misterioso suceso.

WINSTON, Salem, North Carolina, julio 18 (US) A la teoría de que algún pistolero a sueldo dió muerte a Smith Reynolds se ha sumado otra que consiste, según las informaciones confidenciales recibidas por el sheriff Transou Scott, en que los racketeers de Nueva York habían planeado el asesinato del joven heredero.

La noticia recibida por el sheriff llegó en una carta con firma de «Capitán Gene Mazur» y está fechada en Nueva York. Dice que se sabía que los racketeers se preparaban desde hace un año para matar a Reynolds, pero no dice los motivos.

El sheriff Scott reveló que la policía de Nueva York ha estado investigando un número de teléfono que le daba su informante, y que ha comprobado que tal número no existe.

Sin embargo, cree Scott que esta confidencia debe investigarse por si tiene probabilidades de ser cierta.

LOS HERMANOS MILLER VENDERAN UN RANCHO A LA FAMILIA DE CAPONE

GUTHRIE, Oklahoma, julio 18 US Las negociaciones para la venta del famoso rancho 101 de los hermanos Miller, situado en el norte de Oklahoma, a Al Capone y sus hermanos, han entrado en su fase final, según una información que publica hoy un periódico local.

Caso de ser adquirido el rancho por los Capone, se utilizará para un proyecto de colonización italiana, según dice el periódico.

HA COMENZADO EL EXODO DE LOS VETERANOS REUNIDOS EN WASHINGTON HACIA SUS CASAS

Decepcionados al ver que el Congreso suspendía sus sesiones sin aprobar la ley de pago de gratificaciones, unos tres mil hombres fueron a la oficina a pedir sus pasajes de regreso

WASHINGTON, julio 18. (US.)—La retirada de las fuerzas expedicionarias del bono comenzó hoy. Los jefes trataron en vano de disuadir a los 3.056 veteranos que solicitaron el transporte por ferrocarril a los pueblos de su procedencia a las seis de la tarde.

Walter W. Waters y Roy Robertson, jefes de las facciones rivales, abogaron por que se quedaran hasta que el Congreso hubiera convocado a sesión extraordinaria o se vuelva a reunir en noviembre. Las palabras cayeron en saco roto, pues los veteranos que solicitaron su retorno al hogar, ansiaban llegar al lado de sus familiares.

Suspendidas las sesiones del Congreso y desvanecidas sus esperanzas, de inmediato pago de la gratificaciones, centenares de veteranos se reunieron anoche en el Bureau de Veteranos y permanecieron en la cola hasta que las oficinas abrieron sus puertas esta mañana. Al mediodía se habían concedido los pasajes a 2.767 hombres. Otros 432 veteranos fueron despachados a sus casas en automóvil.

Mientras ocurrió este éxodo, Urbain Ledoux (Mr. Zero, de las cocinas económicas de Nueva York), era multado en $40 por haber participado el sábado por la noche en una manifestación que se efectuó frente a la Casa Blanca.

Nathan Kalb, de Nueva York, fué multado en $25 y Joseph Hannigan, de Los Angeles, en $5 por iguales cargos.

«Mr. Zero se defendió. Fué elogiado por el juez Isaac R. Hitts por su «hábil defensa». Se le dió, sin embargo, a escoger entre $40 y cuarenta días de prisión.

«No existe otra prisión que la del pensamiento», dijo Ledoux y escogió cumplir la pena en la cárcel. No llegó a ingresar en el establecimiento penitenciario porque Mrs. Mary Rochery pagó la multa.

CONTINUABA ANOCHE EN EL MAS GRANDE MISTERIO LA PERDIDA DEL AVION DE PASAJE "S. JOSE"

Doce aviones regresaron anoche a sus bases sin noticia alguna del aeroplano ni de las nueve personas que iban a bordo, por lo que se cree que el temporal lo destrozó

BUENOS AIRES, julio 18 (US.) No se han recibido noticias del aeroplano de pasajeros «San José» perdido desde el sábado por la mañana a poco de haber salido de Santiago de Chile para efectuar un vuelo sobre los Andes hasta esta capital, no obstante la activa búsqueda que se está haciendo.

Las exploraciones de la ruta que acostumbran a seguir los aviones de pasajeros se realiza hoy con mejor tiempo que en pasados días.

Un violento temporal de nieve se había desencadenado el sábado sobre los Andes y se cree que obligó al avión a descender.

De Santiago de Chile comunican que la búsqueda del aeroplano «San José» y de las nueve personas que salieron en él, cuatro de las cuales eran de nacionalidad americana, continúa hoy, pero no se abrigan esperanzas de hallarles con vida.

Los funcionarios de aviación chilenos declaran que el aeroplano de la Pan American Grace Line probablemente cayó quedando destrozado.

Las oficinas de la Aeropostal Air Line en ésta anunciaron que no tienen noticia de la explosión que se dice haber ocurrido a bordo de un aeroplano de pasajeros que salió hoy de esta capital para Río Janeiro. Las noticias que llegaron a ésta daban cuenta que el aeroplano cayó en el mar cerca de Santos, Brasil.

SIGUE EN EL MISTERIO LA PERDIDA DEL AVION «SAN JOSE»

BUENOS AIRES, julio 18. (US) La suerte que corrieron los tripulantes del avión San José, desaparecido en su viaje de Chile a esta capital, seguía rodeada del misterio al regresar a sus bases esta noche doce aeroplanos sin traer noticias del avión perdido.

LA OPOSICION IRLANDESA DICE QUE LA ACTITUD ASUMIDA POR DE VALERA ES DESCABELLADA

La población de Dublin ha tomado ayer el acuerdo de hacer el boycot a todas las procedencias de Inglaterra y aunque el acuerdo no es del gobierno, no hizo nada para impedirlo

DUBLIN, julio 18. (US) La actitud asumida por el presidente Eamon de Valera en la guerra de tarifas con Inglaterra fué calificado de «acción descabellada por el doctor Gogarty, leader del partido oposicionista, durante los debates en el senado sobre la aprobación de la nueva ley de emergencia para imponer nuevas tarifas contra los productos ingleses.

«El gobierno hará retroceder el país hasta el siglo catorce» declaró Gogarty « y, el nombre de De Valera tendrá significado siniestro para el pueblo irlandés».

De Valera defendió su política, diciendo que siempre estará dispuesto a entrar en negociaciones amistosas, y pronosticó que Inglaterra sufrirá más que Irlanda en la guerra de tarifas.

La nueva ley fué aprobada casi unánimemente en la segunda votación.

IRLANDA DECLARARA EL BOICOT A LOS PRODUCTOS INGLESES

DUBLIN, Estado Libre de Irlanda, julio 18. (US) La guerra arancelaria entre el Estado Libre e Inglaterra ha hecho nuevos progresos cuando el gabinete se reunió con el Presidente Eamon de Valera para determinar la lista de productos ingleses a los cuales se aplicaran derechos del 100 por ciento ad valorem.

Por otra parte la población de Dublin ha decidido declarar un boicot a todas las procedencias británicas.

Aunque el boicot no ha sido estimulado por el gobierno, se tiene entendido que los ministros no adoptarán ninguna medida para impedirlo. Espérase que el boicot se propagará a todo el territorio del Estado Libre.

HAN SAQUEADO VARIAS FINCAS EN NICARAGUA

Los sandinistas atacaron las propiedades de la United Fruit y mataron a 8 personas

BLUEFIELDS, Nicaragua, julio 18. (US.)—Un grupo de 250 sandinistas dió muerte a ocho personas a lo largo de Río Grande y se dedicó al saqueo. Los sandinistas atacaron primero las propiedades de la United Fruit Company, en aquella localidad.

Un pequeño destacamento de la Guardia Nacional, de guarnición en El Gallo y precedido de un pelotón de soldados de infantería de marina de los Estados Unidos salió en persecución de los insurgentes.

También salieron refuerzos de esta ciudad.

Los insurgentes, que procedían, según parece del sur, entraron en la zona de operaciones de la United Fruit, saquearon la Comisaría de Ocotal y la finca Morazan, donde hicieron prisionero a un suizo llamado Schoch que logró escaparse más tarde.

Después se dirigieron a otra finca americana, donde dieron muerte a ocho nicaragüenses. Finalmente se fueron del distrito obligando a un grupo de cautivos a cargar con el botín.

ENCUENTRO ENTRE REBELDES Y LEALES EN NICARAGUA

WASHINGTON, julio 18. (US) Un rebelde perdió la vida, seis recibieron heridas y tres miembros de la Guardia Nacional Republicana resultaron heridos, en un choque habido el 15 de este mes, según noticias que recibió hoy el departamento de Marina.

Las fuerzas de la Guardia Nacional estaban al mando del teniente Joseph M. Broderick que es cabo de infantería de Marina y los insurgentes estaban a las órdenes de Olivas y Padilla.

PROCESARAN A VARIOS POLICIAS POR HOMICIDIO

Están acusados de matar a fuerza de malos tratos a los presos, en la cárcel

MINEOLA, N. Y., julio 18. (US.)—Varios detectives de la policía local serán procesados, acusados de homicidio, por el juzgado que investigó las circunstancias de la muerte de un prisionero de 20 años de edad, que según se dice murió como consecuencia de la «brutalidad» de las autoridades que lo torturaron para arrancarle la confesión de un crimen. El detective Joseph Mizenski, hijo de la mujer que acusaba al prisionero, Hyman Stark, de haberla maltratado y robado, fué nombrado como el causante directo de la muerte de éste. Tres compañeros del acusado quedaron detenidos como testigos oculares del brutal hecho.

El detective Leslie W. Pearsall declaró que los compañeros de Hizenski no intervinieron cuando éste abusaba del infeliz prisionero en los sótanos del precinto local. Según Persall, Stark, después de haber sido golpeado rudamente por Hizenski, se llevó las manos al cuello y se quejó de sentirse enfermo. Momentos después falleció en el hospital de Mineola pues había sufrido la fractura de la laringe como consecuencia de un brutal puñetazo.

El abogado de la familia de la víctima anunció hoy que presentaría un demanda de indemnización contra el condado de Nassau.

INTOXICADOS MAS DE 300 COMUNISTAS

Obedeció el envenenamiento a la ingestión de alimentos malos durante un banquete

MASSILLON, Ohio, julio 18 .US. Completamente repuestos merced a los cuidados de las enfermeras y de varias docenas de personas que estuvieron trabajando voluntariamente durante toda la noche 108 comunistas que se habían envenenado en un banquete que celebraron con motivo de una convención local, fueron dados de alta en el hospital.

A unos doscientos que presentaban ligeros síntomas de envenenamiento se les permitió que se trasladaran a sus casas y tres salones se improvisaron inmediatamente en los hospitales de esta para atender a las víctimas.

Los médicos convienen en que el envenenamiento se debió a las ptomainas de los alimentos en mal estado que ingirieron.

Solamente han quedado en el hospital continuando el tratamiento cuatro comunistas.

CRISTIANISMO DE LOS MAYAS Y LOS AZTECAS

Se cree que aquellos indios habían estado antes en gran contacto con el viejo mundo

WASHINGTON, julio 18. (U. S.)—El paralelismo que existe en las prácticas religiosas de los mayas y aztecas y las formas y ceremonias cristianas hicieron creer a los primeros misioneros cristianos que los indios estuvieron en alguna ocasión en posesión de la «verdadera fe» pero que Satanás los apartó de la senda de la verdad, a juicio de la doctora Mary W. Williams, de Goucher College.

Esta creencia es mantenida en parte hoy por algunos antropólogos, quienes opinan que esos paralelismos fueron resultado del contacto de aquellas culturas indias con el Viejo Continente, dijo la conferenciante.

Agregó que la penitencia, la confesión, el bautismo y el sistema monástico se practicaba en el Nuevo Mundo antes de la llegada de los españoles.

EL REVERENDO DAVIDSON SE DEDICARA AL TEATRO CON UN VIEJO PROGRAMA

BIRMINGHAM, Inglaterra, julio 18. (US.)—El «reverendo» Harold F Davidson, ex rector de Stiffkey, a quien una corte eclesiástica halló culpable de actos de inmoralidad, hará su debut en las tablas próximamente.

Davidson tiene intenciones de presentar su programa a base de monólogos humorísticos y recitación de las poesías de Browning y Longfellow, «que sirvieron de entretenimiento durante los últimos años del siglo pasado antes de iniciarse el reinado del jazz.» Davidson asegura que tiene la aprobación de los obispos de la Iglesia de Inglaterra.

EL PRESIDENTE DE LA CAMARA, MR. GARNER, HA REGRESADO A TEXAS

DALLAS, julio 18.—US.— El presidente de la cámara de representantes, John Nance Garner, regresó hoy a su estado nativo donde recibió una serie de ovaciones que culminaron en una demostración popular sin precedentes en la historia de esta ciudad.

AIMEE MAC PHERSON CONTINUA MUY GRAVE

LOS ANGELES, julio 18.—US.—Aimee Semple Mc Pherson Hutton sigue tan grave que ha sido llamado urgentemente el doctor Edward Huntington Williams de esta ciudad, quien se dirigió a toda velocidad para asistir a la famosa evangelista.

FALLECIO EL MAYOR GENERAL W. HOLBROOK

WASHINGTON, julio 18. (US.)—El mayor general Willard A. Holbrook, de setenta y dos años de edad, ex jefe de la caballería, falleció hoy en el Hospital Reed de esta capital después de una larga enfermedad.

PARA ESTUDIAR EL TRATADO DE SAN LORENZO

Una comisión investigará este pacto fluvial entre Estados Unidos y Canadá

WASHINGTON, julio 18. (U. S.)—El senador Borah comenzó hoy a seleccionar los miembros de la subcomisión de Relaciones Exteriores que investigarán el tratado fluvial de San Lorenzo entre los Estados Unidos y Canadá.

La comisión, que probablemente se compondrá de siete miembros, se anunciará en breve.

Después de la reunión que celebrará la comisión para organizar los trabajos, suspenderá sus investigaciones hasta mediados de agosto. El Senado aprobó un crédito de $2.500 para los gastos de tal investigación.

Todas las fases de las negociaciones que dieron por resultado la firma del tratado se investigarán, según anunció Borah.

WASHINGTON, julio 18. (U. S.) En los círculos políticos de esta capital se espera con ansiedad conocer la actitud del senador Borah en la presente campaña presidencial. Se espera que el leader prohibicionista defina su actitud en un discurso que pronunciará por radio el sábado próximo. Aún no ha anunciado específicamente el tema de su discurso, pero se espera que haga revelaciones de importancia política.

Borah, el más leal paladín de Hoover en 1928, ha roto con el presidente sobre la prohibición y también sobre asuntos económicos y aparentemente está determinado a trabajar solo en la campaña que se avecina. Es indudable que prestará su auxilio a los candidatos secos.

FLORENZ ZIEGFIELD SE HALLA ENFERMO DE MUCHA GRAVEDAD

HOLLYWOOD, julio 18.—US.—Florenz Ziegfield, el famoso empresario teatral neoyorquino se hallaba hoy gravemente enfermo en un hospital de esta ciudad.

Ziegfield fué traido a Hollywood de un sanatorio de New México, por su esposa Billy Burke, quien expresó su preocupación por la gravedad del famoso empresario.

LA ARTISTA DEL CINE SUE CAROL DIO A LUZ UNA NIÑA DE 7 LIBRAS

HOLLYWOOD, California, julio 18. (US.)—Sue Carol, actriz de la pantalla, ha dado hoy a luz una niña de siete libras de peso, a la que inmediatamente le dió por nombre el de Carol Lee Stuart.

El esposo de Miss Carol es Nick Stuart, también actor.

La madre y la hija se encuentran bien, según los médicos.

NO SE SABEN DETALLES DE UN GRAVE ACCIDENTE DE AVIACION EN B. AIRES

BUENOS AIRES, julio 18.—US.—Los despachos recibidos en la tarde de hoy confirman la noticia de que ha ocurrido un grave accidente de aviación, pero no da detalles, pues lo que se ignora si el aparato cayó en tierra o en el mar.

Tampoco se sabe si ha muerto alguna de las personas que tripulaban el aeroplano, ni el número de bajas si las hubo.

Las oficinas de la Aeropostale en esta capital dice que el aparato en cuestión no le pertenece, comenzando a creerse ahora que se trata de alguno de los aviones del gobierno brasileño.

A TRAVES DE LA VIDA

(Por HECTOR DE SAAVEDRA)

CONEY ISLAND

No es cosa de hacer una elegía por el incendio que ha ocurrido en Coney Island. Eso, allá en los Estados Unidos, no tiene importancia y cinco millones de pesos entre nuevos empresarios y traficantes es cosa que se cubre al instante. Lo nuevo que hagan será más atractivo, más capaz y mejor que lo que eran muchas de aquellas barracas, bastante vulgares, que bordeaban la extensa playa en la que la sola, grande y única obra era el amplio y larguísimo paseo que servía de cornisa a aquel lugar portentoso. Vale más, por lo tanto, que en vez de hexámetros y pentámetros al estilo de griegos y latinos, emplee el verso libre para cantar esas memorias.

Coney Isuand es el pulmón de New York, el que a pesar de sus parques y de sus paseos, se ahoga en el verano. Aquella playa que conozco a través de épocas bien diferentes, es donde la gente respira, se divierte y gasta lo que puede. En vano ciertos empresarios han querido «aristocratizar» algunas diversiones poniendo precios elevados a espectáculos y restauranes. Han fracasado porque la alegría, que va a buscarse allí, está con el pueblo y más encanto hay en comer «un perro caliente» que cuesta cinco centavos, que gustar el mismo manjar servido a manteles por criados oficiosos, y tras la espera y cansancio de los restauranes elegantes. Por ello es que el público se olvida de su dinero y se adapta a lo que ha impuesto allí el centavo del pueblo. El que quiere otra cosa se va bien lejos, en la misma playa, a un lugar llamado Bringhton y como decía la inolvidable señora Lola Valcárcel, «se aburre con dignidad».

No tengo espacio para hablar largamente de Coney Island ni para contar mil anécdotas en que fueron actores nuestros paisanos. Baste decir que muchos cubanos que estaban en New York esperando el aviso de la expedición que iba a salir para la guerra, se arbitraban un peso por noche, alistándose en una grandiosa pantomima con fuegos artificiales que se representaba con el título de «La toma de la Habana». Naturalmente ninguno consentía figurar en el partido contrario y como insurrectos peleaban tan a lo vivo que hubo quejas de parte de los maltratados beligerantes.

Coney Island ha ido desenvolviéndose de año en año y últimamente recuerdo que la iluminación era tan fantástica que vista desde el mar en los vapores que aportan miles de turistas, parecía una ciudad en llamas con los más extraños movimientos de sus ruedas de fuego.

El habitante de New York toma en Times Square uno de los incesantes trenes que desde allí parten expresamente. En todo el trayecto hasta el puente hace dos paradas. Después de atravesar el río cruza a Brooklyn, como una flecha, y desemboca en medio de Coney Island. Me viene a la memoria Fray Luis de León:

«Acude, corre, vuela;
Traspasa la alta sierra, ocupa el llano
No perdones la espuela;
No des paz a la mano
¡Menea fulminante el hierro insano!»

Por cinco centavos se ha realizado un enorme viaje de una hora poco más o menos, gracias a la velocidad vertiginosa. Después... ha pasado un día o una hora, que no tiene igual. Yo iba muchas veces tan solo por comer ostiones que en verano no se encuentran en la ciudad, pero en Coney Island no hay meses con «erre» o sin ella, como no hay «prohibición» para el que está bien dirigido.

Fuera de eso, para todos, es el baño público, sin gabelas ni explotaciones. Por ínfimo precio tienen cabina, toallas y vestidos ,aquel inmenso pueblo, abigarrado, canalla si se quiere, por en el que se puede discurrir sin que nadie ofenda ni quiera buscar pendencia como sucede entre nosotros.

Coney Island restañará sus heridas del momento, y el año que viene lucirá más esplendoroso que nunca.

HONDA CRISIS

(Por GASTON MORA)

En el Japón, el gran imperio Oriente, existe ahora, según las formaciones o impresiones de la sa «mejor documentada» acerc los sucesos de ese país, una «h **crisis»**, que lo penetra hasta lo **recóndito** del organismo nacio En anteriores trabajos hemos nuado algo respecto del asunto que pasa en el Japón puede res se en breves palabras. Esa cr afronta, en este momento de su un fenómeno que, más tarde o temprano, se produce en todo países de civilización occidenta saber: **la marea ascendente del letariado mecánico e intelect** ¿Qué quiere ese proletariado; el trabaja con sus manos, y el que baja con su técnica profesional? yergue, se levanta, dice una Re francesa, contra los salarios y dos del hambre; que son sólo cientes, con arreglo a **la ley de ce**, de Lassalle, para nutrirse producirse». Una gran ferment prevalece, ahora, en el Japón. mentación que alcanza a todos elementos, a todos los sectores s les. Las ideas y doctrinas del s lismo occidental, europeo, van trando y absorbiendo todas las talidades, tanto en el proletar mecánico como en el intelec Vientos de **fronda**, de rebeldía plan en los talleres, en las m facturas, en las fábricas, que so **vivero** del proletariado manual, las Universidades, que son el v del proletariado intelectual. El letariado mecánico, cada vez instruído, se revuelve contra el gimen económico del «salaria El elemento **más avanzado** pid **socialización o nacionalización** d tierras, de las industrias, de las presas de transporte. El eleme **más moderado** pide la **municipa ción** de todos los servicios **locale** una coparticipación en los benef o utilidades industriales. Y por que concierne al proletariado lectual, no sólo pide para sí la tación de todos los servicios técn profesionales, sino, también,—die aludida publicación—una retribu **no** determinada por la ley de la ta y la demanda, sino adecuad las necesidades de una «existe decorosa», de un **standard of** compatible con la dignidad person Inútil es decir que este giganta proletariado mecánico e intelec profesa, tanto en política como econocia-social, las ideas más r cales. Su actitud preocupa much las clases poseyentes, a los elem tos directores, que ahora tratan fomentar cierto exaltado naciona mo, hablando de la necesidad de mar un **bloque pan-asiático**, cuyo central sería el Japón; como ex un **bloque pan-americano**, cuyo central son los Estados Unidos como existe un **bloque pan-europ** cuyo núcleo central son, actualme Francia y la Gran Bretaña. partido nacionalista siempre está cordando lo que denuncia como peligro para el Japón; el predomi yankee o el predominio soviétic ruso, en el Asia. Otro periódico, curriendo juiciosamente, dice que Japón, al incorporarse a la civili ción occidental, europea, **no sólo asimilaba lo bueno** que hay en sus elementos vitales, sanos, vigo si que, también, sus vicios, defec o enfermedades». No era posible, efecto, que el Japón se asimilase cultura occidental, su técnica, progresos científicos, sus ideolog su espíritu, sin asimilarse, igualm te, las nuevas orientaciones políti económicas y sociales de los pa de más elevada civilización occid tal .Lo esencial de ésta es su **espíri crítico**, que todo lo analiza, que t lo desentraña, que todo lo pone luz, que todo lo juzga. Ese espíri investigador todo lo discierne, t lo **discrimina**. Ese espíritu llama su presencia todas las doctrinas, dos los valores; lo examina todo, mismo sus esencias que sus moda dades, y hecho este trabajo, pron cia sentencia... Lo esencial, lo gra de de la civilización occidental su potencia de análisis y de discusió Hubiera querido el viejo, el tradic nal, el **ancestral** Japón, que la ci lización occidental **no lo invadiese con su espíritu crítico y demoledor.** E espíritu, que **no ha respetado** na en Occidente, **no** iba a ser más re petuoso en Oriente. Ya tanto en uno como en el otro, todo, absol tamente todo, es discutido.

DIARIO DE LA MARINA
SATISFACE LA ASPIRACION DE TODO ANUNCIANTE

DIARIO DE LA MARINA
ES ESPERADO EN TODOS LOS HOGARES CON ANHELO

DIARIO DE LA MARINA
PROPAGA LA MERCANCIA ENTRE QUIENES PUEDEN COMPRAR

DIARIO DE LA MARINA
LLEGA OPORTUNAMENTE A DONDE INTERESA. NO CORRE EL RIESGO de ser ADQUIRIDO TARDE

DIARIO DE LA MARINA
LE DARA EL PROVECHO QUE DESEA SU INVERSION

Anuncie en el
DIARIO DE LA MARINA
y espere confiado los resultados

SUSCRIBASE AL Diario de la Marina

M.E.C.D. 2016