1ª SECCION 1

El DIARIO DE LA MARINA es el periódico más antiguo de Cuba. Fue fundado en el año mil ochocientos treinta y dos.
SERVICIOS ESPECIALES DE ESPAÑA

DIARIO DE LA MARINA

Servicio cablegráfico por la INTERNATIONAL NEWS SERVICE Y UNIVERSAL SERVICE
HILO DIRECTO CON NUEVA YORK

1ª SECCION 1

AÑO CIEN.—NUMERO 188. ACOGIDO A LA FRANQUICIA POSTAL LA HABANA, JUEVES, 7 DE JULIO DE 1932.—SANTOS CLAUDIO Y FERMIN. TIEMPO PARA HOY: BUENO EJEMPLAR: 5 CENTAVOS

LOS E. UNIDOS AMENAZAN A CHINA CON INTERVENIR SI NO PONE TERMINO A LOS ATROPELLOS DE LOS BANDIDOS

IMPUESTOS DE CONSUMO AL AZUCAR, SAL Y HARINA

Hasta después del día quince no habrá sesión en la Cámara, en cuya primer reunión serán aprobados impuestos y se hablará de cordialidad política

El Dr. Santiago Verdeja repartió un manifiesto anunciando que se retira de las luchas partidaristas como consecuencia de los sucesos que fueron denunciados al Tribunal Superior Electoral

IMPRESIONES

¿Cuántos automóviles dejaron de circular el año último, por no poder pagar sus dueños las matrículas?

No lo sabemos, pero a buen seguro que fueron unos miles.

Y eso que el año pasado se estableció la matrícula semestral que, según se dice, será abolida para este próximo del 32 al 33.

Lo que quiere decir que entre las muchas cosas que seguirán rodando por el suelo no han de ser las más los automóviles.

En esto de las chapas rige un sentido fiscal un tanto peregrino, opuesto al muy agudo de ciertos propietarios de **barras** que dan gratis al consumidor las anchoas y las aceitunas aliñadas para que se le despierte la sed y beba la cerveza.

El automóvil es un gran bebedor de gasolina, y la gasolina es, quizás, la mejor contribuyente del Estado, por lo que este último debiera procurar que todos los automóviles existentes en Cuba se pusieran en movimiento.

Mas sucede lo contrario. El Estado, con un aparente criterio conservador, se empeña en que aquí anden las gentes a gatas que es a lo que equivale, según el Manco de Lepanto, el andar de cualquier otro modo que no sea sobre ruedas.

Decimos aparente criterio conservador porque, en realidad, al Estado no le orienta un fin de estrecha política económica en la que se procure que el dinero que emigra de aquí por concepto de combustible aquí se esté quedo. No. El Estado no ve más allá de sus propios problemas y suele desentenderse de los del país.

El Estado necesita recursos. Y a manera de Esaú, atolondradamente, los adquiere en forma ruinosa, ya que el plato de lentejas simbolizado por la cobranza de las matrículas es un comino junto a la gran recaudación de los doce centavos por galón de gasolina.

El desembolso de setenta dólares, de golpe y porrazo, por el derecho de transitar por la vía pública durante doce meses, es algo cuya enormidad se pone de manifiesto cuando se piensa que por esa cantidad se puede adquirir hoy un automóvil o que, bien administrada, sirve para vivir bastante tiempo... si pone uno cuidado al cruzar las calles y no se empeña en montar en **guagua**.

En otras partes del mundo el costo de las matrículas es insignificante, precisamente porque se tiene en cuenta el beneficio fiscal en que redunda la facilidad que se dé a los dueños de coches para poder rodarlos.

Pero aquí prevalece el criterio contrario y las consecuencias las ha de palpar en breve el Fisco. Y, si no, al tiempo. En cuanto a los particulares se les hace un bien con el mantenimiento de la matrícula alta, pues entre ir a pie, bien despacito, o tener que estar dando carreras tras los pesos que se traga todos los meses un **auto** es preferible no apearse del caballo de San Francisco.

Se labora en pro del plan Hoover para el desarme

El Embajador de E. U. prepara su discurso para el banquete que se ofrecerá a F. B. Kellogg

GINEBRA, julio 6. US. El embajador Hugh Gibson, jefe de la delegación americana en la conferencia del desarme, pronunciará esta noche, según se tiene entendido, un discurso pidiendo que se activen los acuerdos sobre el plan de desarme presentado por el Presidente Herbert Hoover.

Kellog

Dícese que el Embajador preparó el discurso para pronunciarlo en el banque que ha organizado en honor del ex Secretario de Estado, Frank B. Kellogg.

Kellogg, que actualmente es magistrado del Tribunal Permanente de Justicia Internacional, llegó esta mañana para asistir a una sesión de la Liga en que se había de tomar el acuerdo de invitar a Turquía.

Después de la sesión, Gibson, Kellogg y el ministro de los Estados Unidos en Suiza, Hugh Wilson, se trasladaron a Lausana para invitar a los primeros ministros que asisten a la conferencia de las reparaciones. Solamente aceptó la invitación para el banque de esta noche el ministro de Estado Dino Grandi.

LA FEDERACION ESTUDIANTIL MEXICANA PIDE LA RUPTURA DE RELACIONES CON CUBA

CIUDAD MEXICO, D. F., julio 6.—EXC.—Para el día 25 de los corrientes, aniversario del Libertador Simón Bolívar, anuncia la Federación de Estudiantes una demostración contra Cuba, en la que se pedirá al de México que rompa sus relaciones diplomáticas con ese país.

PRACTICAS AEREAS A CIEGAS

Se están ultimando los detalles para proceder a los ejercicios prácticos y teóricos de vuelos militares a ciegas, los cuales organiza el Teniente Coronel Hernández, Jefe del Cuerpo de Aviación, bajo la dirección del Capitán Guillermo Martull.

LEASE la INFORMACION TELEGRAFICA en la página DIEZ

Con notoria insistencia se viene hablando en los pasillos de la Cámara, por un grupo bastante numeroso de congresistas sobre posibilidades de cordialidad política, en la que entra a formar parte como una de sus bases, una ley de amnistía amplia y generosa que votará el Congreso cuando la fórmula reconciliadora haya sido aceptada por los interesados.

Esto parece ser lógica secuela de ciertas gestiones que están a punto de ser emprendidas a objeto de hallar una patriótica avenencia, de los sectores de la oposición con el Gobierno.

Un colega de la tarde al revelar este último extremo de la noticia, dice que al movimiento cordializador no son ajenos, por sus buenos oficios, los señores Juan Gualberto Gómez, Orestes Ferrara y Cosme de la Torriente.

Se nos dijo en el Capitolio que habrá una importante entrevista entre representantes liberales y conservadores oficiales con el Jefe del Estado respecto de la amnistía y otros puntos de la futura cordialidad cubana.

MANIFIESTO DEL DR. VERDEJA

Profusamente fueron repartidas ayer tarde en la Cámara copias del manifiesto que el doctor Santiago Verdeja, representante de la extrema izquierda conservadora por la provincia de Matanzas, dirige a sus amigos y correligionarios.

En dicho manifiesto el doctor Verdeja anuncia su retirada de las luchas políticas como consecuencia de los sucesos que fueron denunciados por él al Tribunal Superior Electoral, y que dicho Tribunal investiga minuciosamente.

El manifiesto del doctor Verdeja termina con las siguientes palabras:

«Nadie que conozca el resultado de la reorganización conservadora en Matanzas y que observe las decentes reglas de la verdad, sin posponerlas a los despreciables dictados de una farsa indisculpable, osará negar la posición que me brinda la consecuencia de amigos queridísimos, y que, sin vacilaciones, renuncio.

«A nada aspiro ni nada quiero en la vida pública a costa de renunciamientos de mis escrúpulos personales y políticos; y aquellos que, por nobles impulsos de generosidad y afecto, quisieran evitar mi transitorio alejamiento de la arena política, otórguenles sus amables y condescendientes respetos a los mandatos imperativos de mi conciencia.

LA LEY DE LOS CONCEJALES

Este proyecto de ley de los concejales parece que se halla tendido en la hamaca de la actualidad. De un sitio para otro, a veces se considera inrremediablemente muerto y otras ostensiblemente salvado.

Ahora vuelve a estar situado en el tapete de las posibilidades. Los «sargentos» políticos lo piden aun cuando sea antidemocrático; aun cuando no puedan sentarse en el Consejo Deliberativo los representantes genuinos del pueblo, sino los de las clases privilegiadas: propietarios, industriales, rentistas, profesionales...

Sin embargo de la solicitud de los «sargentos» y sin embargo de que el ambiente parece propicio al restablecimiento de los concejales, nada puede asegurarse en favor de su viabilidad.

LAS FUTURAS SESIONES

Tenemos entendido que hasta después del quince del presente mes no se citará a sesión extraordinaria en la Cámara.

El día primero de agosto

quedará implantada la nueva concesión que el
DIARIO DE LA MARINA
hace a sus favorecedores.

La suscripción rebajada al precio de
$1.20 mensual
hace que el DIARIO, justamente considerado el mejor periódico de América, esté al alcance de todas las fortunas.

Para los que deseen recibir los dos periódicos, DIARIO DE LA MARINA e INFORMACION, queda vigente la actual tarifa de
$1.60 mensual

¡SUSCRIBASE HOY MISMO!

NO OLVIDE QUE $1.20 MENSUAL, ADEMAS DE BRINDARLE LA OPORTUNIDAD DE CONOCER LAS PALPITACIONES DEL MUNDO ENTERO, LE DA DERECHO A HACERSE DE UN HOGAR PROPIO, POR MEDIO DE

Asociación Mutualista de Suscriptores del
DIARIO DE LA MARINA

Una dama inglesa estudia la vida de la raza negra

Viene a la Habana en unión de un escritor negro, para interesarse por dicha raza

NUEVA YORK, julio 6. (US) Lady Nancy Cunard, que ha estado observando las condiciones en que vive la gente de color en Harlem, y cuyo interés por la suerte de esa raza le ha obligado a separarse de su familia, embarcó hoy para la Habana a bordo del vapor «Orizaba» de la Ward Line.

Fué escoltada hasta el muelle y defendida contra los fotógrafos y los repórters por Anselm Colebrooke, de la raza de color, que también embarcó a bordo del mismo barco.

Colebrooke, que se titula escritor, dijo que vivía en la Avenida de Manhattan número 498. aLs personas que residen en esa casa manifestaron a los repórters que Lady Nancy ha estado viviendo allí, pero que no conocen a Colebrooke.

Según los empleados de la Ward Line, Lady Nancy saco dos pasajes para la Habana, uno para ella y otro para su acompañante.

De centinela en la puerta del camarote de la inglesa, Colebrooke se negó a permitir el acceso a los periodistas diciendo que la prensa le había causado disgustos a Lady Nancy con su publicidad.

La dama inglesa embarcará para Inglaterra a su regreso de la Habana.

LA COMISION SENATORIAL TERMINO AYER SU ESTUDIO DE LOS NUEVOS IMPUESTOS

Desestimó por inoportuno el impuesto a los sueldos, de acuerdo con la entrevista celebrada en Palacio. Todos los dictámenes comenzarán a discutirse el lunes próximo, día 11, en el hemiciclo

Terminó ayer tarde su ardua labor la Comisión de Impuestos del Senado, a quien se le encomendó el dictamen sobre los múltiples proyectos de ley de esa índole aprobados por la Cámara de Representantes o recomendados por el Ejecutivo.

En la última jornada, dicha Comisión tomó los siguientes acuerdos:

Dejar a un lado por el momento el proyectado impuesto sobre los sueldos, de conformidad con la conclusión a que se llegó en la entrevista celebrada en Palacio entre el Presidente de la República, el secretario de Hacienda y el presidente de la Comisión de Impuestos señor Ramón Guerra, quienes convinieron en que, en las actuales circunstancias, resultaba inoportuno.

Recomendar, en cambio, que se establezca un impuesto de consumo, de medio centavo por libra, sobre el azúcar, la sal y la harina de trigo, si bien rebajando los derechos arancelarios de esta última.

Aceptar en todas sus partes la ley propuesta por el Ejecutivo, que modifica la del Timbre, menos en la última disposición, que incluye a los sobrantes de fondos de reserva que se reparten, por estimarse que éstos ya han abonado el impuesto correspondiente.

Todos estos dictámenes y los demás de que ya dimos cuenta en anteriores informaciones, serán firmados hoy por los miembros de la Comisión y, posiblemente el lunes, comenzarán a discutirse en el hemiciclo.

La Comisión de Aranceles, en cambio, no ha estado tan activa.

Le fué confiado el dictamen de un extenso proyecto del Ejecutivo que se refiere a la modificación de varias partidas del Arancel de Aduanas y al establecimiento de varios impuestos de consumo, y a pesar de las repetidas citaciones de su presidente, el doctor Díaz Pardo, no se han reunido sus miembros, algunos de los cuales alegan no estar suficientemente documentados.

Estamos informar que la sesión pública no se celebró, según estaba previsto.

INDALECIO PRIETO NIEGA QUE PIENSE RETIRARSE DEL GOBIERNO, COMO SE AFIRMO

MADRID, julio 6 (US) El ministro de Obras Públicas Indalecio Prieto desmintió hoy los rumores que pensaba retirarse del gobierno por razones de salud.

Indalecio Prieto

La opinión general era que con la retirada de Indalecio Prieto vendría una crisis ministerial. Los rumores aseguraban que el Ministro sufría de un padecimiento cardíaco. Prieto manifestó que efectivamente el exceso de trabajo le había afectado el corazón pero que unos días de descanso le devolverían la salud.

IBAÑEZ LLEGO A CHILE SIN SER ESPERADO

El Dr. Dávila se halla encerrado en la Casa de Gobierno, con vigilancia especial de carabineros

Carlos Ibáñez.

SANTIAGO, julio 6 (US.)— Con la llegada del ex presidente Ibáñez, hoy, la situación política de Chile cambió completamente de aspecto.

Despachos recibidos de la capital argentina manifestaban que Ibáñez había llegado a esa ciudad en las primeras horas del día de hoy. Entonces, cuando sus contrarios políticos descansaban en la creencia de que el ex dictador había abandonado su posición estratégica de Mendoza, donde podía mantenerse en continuo contacto con Santiago, sin previo acuerdo Ibáñez aterrizó en un avión en el aeródromo de Santiago.

Los representantes de la prensa se apresuraron a ir al aeropuerto; pero se encontraron que Ibáñez ya se había ido, viéndose, por lo tanto, imposibilitados de tomarle declaraciones.

Toda clase de suposiciones se hacen esta noche. Algunos se inclinan a creer que Ibáñez formará una nueva junta militar. Otros, sin embargo, opinan que la junta mandó a buscar al ex dictador para restaurarle su grado militar y colocar en sus manos la tarea de hacerle frente a los extremistas.

Los comunistas, que tienen razones sobradas para odiar a Ibáñez, acusan a los miembros de la junta de haber «traicionado» al país.

Pero aparte de toda suposición, únicamente hay una cosa de cierto: que reina la paz por toda la nación y que la junta no cesa en sus esfuerzos para cumplir el programa trazado para reducir el número de desocupados y restaurar la normalidad política y económica. La opinión pública comienza a darse cuenta de que el nuevo gobierno es una institución permanente a pesar de los rumores cablegrafiados desde Buenos Aires, y empieza a prestar su ayuda al gobierno de Dávila.

ADQUIERE IMPORTANCIA EL MOVIMIENTO CONTRA DAVILA

BUENOS AIRES, julio 6 (INS.)—Noticias fidedignas que se han recibido hoy en esta capital informan que el movimiento de oposición al gobierno de Carlos Dávila en Chile, adquiere de día en día mayor importancia y se predice que la expulsión de Dávila del territorio está próxima, no obstante el fracaso de la oposición en su último intento.

Llama poderosamente la atención el hecho de que la Casa de Gobierno de Santiago, sede del gobierno chileno, esté virtualmente cerrada a los representantes de la prensa y al público en general, cuando hace días era permitido el acceso al edificio a toda persona.

Carabineros completamente equipados con todas las armas patrullan las principales calles de Santiago e impiden la formación de grupos llegando a hacer fuego sobre ellos, en ocasiones.

Personas bien enteradas reiteran que el movimiento contra Dávila está dirigido desde Mendoza por el ex presidente Ibáñez, quien llegó hoy a esta capital; pero se ha negado a hacer declaraciones a la prensa. El principal factor que opera contra Dávila es, sin embargo, su continuación en el cargo al frente de una Junta militar, lo que causa disgusto tanto a los amigos como a los enemigos del presente régimen.

SANTIAGO, julio 6. (US.)—El general Ibáñez visitó al doctor Carlos Dávila y más tarde declaró a los periodistas que no tenía intenciones de tomar parte activa en la política del país, añadiendo que no había decidido si permanecería en Santiago o fijará su residencia en otra parte de la República.

El general Ibáñez agregó enfáticamente: «Necesito descanso y he venido a buscarlo.»

EE. UU. protestan de la muerte del misionero Simpson

Dicen que se verán precisados a dar seguridad inmediata a sus ciudadanos en aquel país

WASHINGTON, julio 6, US.—Los Estados Unidos han protestado vigorosamente ante el gobierno chino por varios atropellos cometidos por los bandidos, incluyendo el asesinato del misionero William Simpson, ocurrido el 25 de junio último.

El reciente secuestro de misioneros en las provincias de Kansu y Honan, y la evacuación forzada de ciudadanos americanos residentes en varias poblaciones, también fueron objeto de protesta.

En una fuerte nota los Estados Unidos informaron al gobierno chino que, si éste no puede dar seguridad a los ciudadanos americanos, el gobierno de los Estados Unidos se vería precisado a dar los pasos necesarios para lograrlo.

LEASE MAS INFORMACION TELEGRAFICA en la Pág. QUINCE

LOS CRUDOS SE VENDERAN PRONTO A UNO Y MEDIO

El mercado de azúcar de New York se debilitó un poco ayer, por la abstención de los refinadores, pero la influencia del "pool" será definifiva

Otros factores únense al «pool» para estimular el alza. Casi no hay existencia de «invisibles»

El mercado de azúcar de Nueva York no actuó ayer tan brillantemente como en la sesión del martes, en que alcanzó el precio de un centavo, costo y flete, el crudo. La debilidad inicial se debió a algunas pequeñas ventas en sentido protectivo, en un ambiente de abstención por parte de los refinadores, que se mantuvieron en todo el día a la expectativa. Cerró, sin embargo, sostenido.

Esta política de los refinadores no podrá durar mucho tiempo, por la sencilla razón de que los efectos favorables de la constitución del «pool» azucarero, más o menos voluntario, con la consiguiente segregación de 700.000 toneladas, más otras 115.000 de la cuota de exportación a Estados Unidos, no pueden cesar, por coincidir esa constitución con la fuerte disminución de invisibles en los Estados Unidos y con el calor excepcional, que constituyen un potente estímulo para el consumo de azúcar refino. Los refinadores no podrán ausentarse del mercado muchos días.

Por otra parte, los tenedores de crudos se mantienen firmes en la actitud adoptada desde el viernes pasado, de esperar una demanda satisfactoria.

Que los efectos favorables del «pool» son positivos y concretos lo demuestran la subida del precio del crudo el jueves, cuando aun no había cristalizado ese concierto, sólo por el efecto de la reanudación de las gestiones interrumpidas, y la firmeza demostrada por el mercado el viernes. El martes, al reabrirse los mercados, que no habían actuado del sábado al lunes, el precio alcanzado demostró la efectiva influencia de nuestro «pool».

Después de esa reacción, es lógico que los compradores, ante la posibilidad de determinar un aumento más considerable, se hayan retraído, esperando una eventual debilidad por parte de los tenedores. Pero, repetimos, la situación que crean, a la vez, la segregación de nuestros crudos, la reducida existencia de invisibles en los Estados Unidos, el excesivo calor y las necesidades inmediatas de los refinadores, sobre todo después de la rebaja reciente del precio de los refinos, es absolutamente favorable.

Esto, naturalmente, no quiere decir que se pueda dormir tranquilamente. Es preciso que la oferta de crudos en el mercado de Nueva York brille algún tiempo más por su ausencia. Contra esta actitud, la política de los compradores, por las razones expuestas, está destinada al fracaso.

El precio de un centavo y medio, a que solamente venderá el «pool» los azúcares segregados, se alcanzará más pronto de lo que se cree.

A los factores que hemos indicado hay que agregar los probables acuerdos de las conferencias azucareras de Ostende, que se inician hoy. La celebración de las cuales puede que constituya una de las causas que mantuvieron ayer, y quizá mantengan hoy, a la expectativa a los refinadores.

Sin embargo, todas las perspectivas, en lo que se refiere a los resultados de las reuniones de Ostende, son favorables, pues, además de no ser la situación estadística azucarera mundial tan grave como la del año pasado en esta época, Java, que hasta las últimas sesiones del Consejo Azucarero Internacional había constituído un obstáculo permanente a todo acuerdo satisfactorio para Cuba, se encuentra ahora animada por mejores propósitos, y ya que su situación estadística es extraordinariamente apurada, está dispuesta a toda clase de sacrificios.

EL CONSUL DE ESPAÑA EN BUENOS AIRES, ASCENDIDO A MINISTRO EN ARGENTINA

Don José Buigas y Dalmau, cónsul general de España en Buenos Aires, acaba de ser ascendido a la categoría inmediata de ministro plenipotenciario, con arreglo a la ley de equiparación de las carreras diplomática y consular.

El señor Buigas Dalmau es muy conocido en la Habana, donde desempeñó también las funciones de cónsul general.

Ratifica Mr. Pike la irremediable pérdida de los $1.000,000,000 invertidos en Cuba perdiendo-además-este mercado su industria

El Pte. de la Bolsa del Café y del Azúcar atacó a los causantes de esta ruina

NEW YORK, julio 6, (EXC.)—El discurso pronunciado por H. H. Pike, presidente de la Bolsa de café y azúcar, que, en síntesis, es el mismo que escribió hace algunos días para los diarios cubanos, ha causado cierto interés entre los corredores de azúcar locales.

Pike dijo que la actitud americana convertía a Cuba en un Sahara económico y que si no se hacía algo para remediar la condición impuesta sobre la isla, los Estados Unidos podrían olvidar que Cuba era mercado para sus productos industriales.

Actualmente los Estados Unidos tienen mil millones invertidos en Cuba y si el gobierno no hace algo para remediar la situación de los azucareros cubanos, esta enorme suma se perderá, sin remedio.

En lugar de rebajar la tarifa el gobierno piensa elevarla y el aumento sobre los refinados acrecería el costo al consumidor en $60,000,000 anuales. Pike también atacó a los productores domésticos que dominaban al gobierno trayendo la ruina no sólo a Cuba, sino también a los americanos que han invertido tanto dinero en la isla.

ACEPTARON LA OFERTA DE LA 'TABACALERA CUBANA' EN STGO. DE LAS VEGAS

Dentro de dos días decidirá la Compañía si abre sus talleres en dicho pueblo, ya que otros habían hecho proposiciones para aceptar la solución propuesta. Tendrán que hallarse organizados

SANTIAGO DE LAS VEGAS, julio 6.— DIARIO, Habana.—En el edificio que ocupa la fábrica de tabacos «La Corona», en esta localidad, se efectuó hoy una importante entrevista a la que asistieron los representantes de la Compañía Tabacalera Cubana, señores Hernández y Miranda, los comerciantes M. Rodríguez y J. Garrigó, y un numeroso grupo de torcedores acompañados del general Dionisio Arencibia.

Objeto de la entrevista fué conocer la opinión de los torcedores locales, en relación con la posible apertura de la fábrica de dicha Compañía en Santiago de las Vegas, según pudimos comprobar, ya que asistimos a dicha reunión en representación del DIARIO.

La representación de la Tabacalera Cubana expuso que, de abrir la sucursal en este pueblo, lo haría dentro de la organización y sin aceptar tabaqueros desorganizados, así como que pagarían los mismos precios que sus competidores. Significó, también, sus intenciones de no querer, bajo ningún concepto, explotar a los obreros que laboraran para dicha Compañía.

Manifestaron los señores Hernández y Miranda que tenían proposiciones de tres o cuatro lugares distintos para abrir la fábrica, pero que si los torcedores de Santiago de las Vegas aceptaban la solución del conflicto planteado hace tiempo, al igual que los demás compañeros que han aceptado el llamado «plan Fors», nada de particular tendría que la casa de nueva creación abriera en esta localidad, dando trabajo a más de ciento cincuenta obreros, por el momento.

Los obreros, por su parte, contestaron que si la casa abría sus puertas al igual que las demás localidades y reconociendo la organización, aceptaban las proposiciones de la misma. Teniendo en cuenta que en distintos pueblos se habían hecho proposiciones para aceptar las condiciones propuestas, la Compañía Tabacalera contestará dentro de dos días si abre la fábrica en esta localidad.

Espérase, pues, que si esa industria decide abrir sus puertas en Santiago de las Vegas, a más tardar el día 15 de los corrientes se encuentren trabajando más de ciento cincuenta torcedores en la antigua fábrica de «La Corona», según hemos podido observar, dado el espíritu reinante en la mayoría de los integrantes de dicho sector obrero.

CORRESPONSAL.

Plataforma del Partido Republicano

Candidato a la Presidencia: Mr. Herbert Hoover, presidente que aspira a la reelección. Candidato a la vicepresidencia, Charles Curtis, actual vicepresidente.

Economía.—Reducción de los gastos

Moneda.—El dollar firme sin inflación y celebración de una conferencia internacional de la moneda, incluyendo la plata.

Aranceles.—Creación de una comisión arancelaria bajo el control del Ejecutivo. Derechos para igualar el costo de la producción nacional y extranjera. Principio proteccionista extendido a los recursos naturales... cobre, petróleo, maderas etc.

Agricultura.—Fomento de cooperativas y reorganización del sistema de impuestos.

Veteranos.—No se menciona el pago de las gratificaciones.

Deudas de guerra—No se mencionan.

Prohibición.—Someter a la cancelación la ley prohibicionista con una enmienda alternativa para dar el control del tráfico de licores conjuntamente al Estado y al Gobierno.

Bancos.—Leyes para llevar a cabo la rápida liquidación de los activos de los bancos cerrados; más estrecha supervisión de sus afiliados. Sistema bancario para empréstitos domésticos.

Compañías de servicios públicos.—Regulación federal de las líneas de flúido eléctrico que cruzan diferentes estados de la Unión.

Transporte.—Igualdad de todos los transportes comunes ante los organismos reguladores. desarrollo de la vía pluvial de San Lorenzo; cooperación federal en la construcción de carreteras.

ESPERAN LOS INFORMES DEL MINISTRO TELLEZ

MEXICO, julio 6. (US.)—Los leaders de la Confederación Nacional de Estudiantes anunciaron esta noche que esperaban los informes del ex ministro de Relaciones Extranjeras Téllez antes de seguir actuando en su campaña para pedir el rompimiento de relaciones diplomáticas entre Cuba y México.

Plataforma del Partido Demócrata

Candidato a la Presidencia: Franklyn D. Roosevelt, actual gobernador del Estado de New York. Candidato a la Vicepresidencia: John Garner, presidente de la Cámara.

ECONOMIA.—Reducción, por lo menos, del 25% en los gastos gubernativos.

MONEDA.— El dollar firme, sin inflación, y una conferencia internacional que incluya la plata y otros asuntos de índole similar.

ARANCELES.— Aranceles contra la competencia y reducción de tarifas por medio de convenios con otras naciones y una conferencia internacional.

AGRICULTURA.— Mejor financiamiento y reorganización del sistema de empréstitos agrarios; fomento de cooperativas; control de la superproducción.

VETERANOS.— No se menciona el pago de las gratificaciones.

DEUDAS DE GUERRA.— Se opone a la cancelación.

PROHIBICION.— Favorece la derogación de la enmienda décimoctava y modificación de la Ley Volstead, para autorizar la cerveza.

BANCOS.— Leyes para obtener la rápida liquidación de los activos de los bancos cerrados; separación de sus afiliados; restricción del crédito en la reserva federal a los especuladores; más estrecha supervisión; publicación e información completa sobre ofertas de bonos extranjeros; regulación de las compañías que venden valores entre Estados; regulación del intercambio de productos y valores.

COMPAÑIAS DE SERVICIOS PUBLICOS.— Reglamentación de las líneas de flúido eléctrico que cruzan por diferentes Estados de la Unión. Leyes contra los monopolios; revisión de éstas en interés del trabajo y del pequeño productor; cese de las competencias entre el Gobierno y negociaciones privadas.

M.E.C.D. 2016

Hoy serán llamados a tomar posesión de sus cargos los 19 médicos de la Quinta Canaria

"HAY QUE EVITAR QUE LA MUJER SE GANE LA VIDA CON PELIGRO DE SU SALUD,,

Así manifestó, en elocuente peroración, la señora Dulce María Sainz de la Peña, en el almuerzo que celebró la Asociación de Intercambio Femenino Internacional. Bellas recitaciones

Ayer celebró la Asociación de Intercambio Femenino Internacional, su acostumbrado almuerzo mensual. Fué un acto simpático, exquisitamente ameno, en el transcurso del cual se brindó la oportunidad de oír a la señorita Rosa Amelia Rodríguez Casares, quien, con arte exquisito, hubo de recitar «A una novia», de Rubén Darío y «Velut Umbra», de Rodríguez Cásares.

Asistieron al almuerzo las siguientes damas y damitas: Elena de la Peña; Valeria Marcos de Azcanio; Dulce María Saínz de la Peña; Carmen L. de Roda; María C. de Martínez; Leoncia Mezquida de Córdova; Josefina Trías de Peraza, en representación de «El Encanto»; Consuelo Gancedo; Dolores G. Pola; Rosa Amelia Cásares; María Ursula Ducassi de Blanco Herrera y Zenaida Yániz.

Al final del ágape fraternal, hizo uso de la palabra la señora Dulce María Saínz de la Peña, quien se refirió a la hermosa labor desarrollada por «Intercambio Femenino Internacional», obra que ha de tener un brillante desenvolvimiento —dijo— «porque está plena de entusiasmo, y el entusiasmo es vida, es fuerza, es acción, que impulsa, levanta y enardece al ser humano hacia el triunfo y la victoria».

«Por la feliz iniciativa de la señora Elena de la Peña ha surgido el Intercambio Femenino Internacional», cuya finalidad es proteger y propagar el trabajo manual de la mujer cubana, ya en labores de aguja, en obras pictóricas y en objetos de capricho y fantasía, favoreciendo también el comercio y la industria femeninos...»

«Hay que liberar a la mujer de ganar el sustento en una máquina de coser, donde le pagan a cuatro y cinco centavos una pieza de ropa; del nocivo tabaco, agostada en una fábrica, para ganar un mísero jornal; de verla hundida en la humedad de una tomatera exponiendo vida y salud sin provecho ni esperanza de mejoramiento. Todo esto que vemos con dolor y angustia las que somos madres, es lo que se propone evitar el programa de «Intercambio Femenino Internacional». Quiere darle a la mujer la personalidad de que carece, evitando que sea sólo la simple obrera o empleada; haciendo que se le reconozca su capacidad intelectual para dirigir cualquier empresa o establecimiento».

Se refirió luego a los grandes proyectos de esa simpática colectividad femenina, relacionando su propaganda con las corrientes turísticas. Hizo análisis del movimiento feminista que invade el mundo. Significó cómo la unión ha de ser el baluarte que ha de llevar al triunfo a «Intercambio Femenino», por la prosperidad de cuya institución entonó palabras vibrantes que, al finalizar, fueron calurosamente aplaudidas.

Resumen: un acto brillante el reseñado.

EL EDIFICIO DE GINEBRA

(Por el Dr. Salvador MASSIP)

A los que se quejan de que la Conferencia de Desarme que se reúne desde hace meses en Ginebra no haya tomado hasta ahora acuerdos, medidas o resoluciones de verdadera importancia, viene bien la frase de Dino Ghandi Presidente de la Delegación italiana, quien no hace mucho, refiriéndose a críticas semejantes, ha dicho lo siguiente: «La Humanidad ha empleado treinta siglos, desde la guerra de Troya hasta nuestros días, en aumentar y perfeccionar sus armamentos. No está mal que nosotros nos tomemos un poco de tiempo en reducirlos». Y a fe que tiene toda la razón el joven Ministro italiano. La Conferencia de Desarme, reunida como consecuencia del Tratado de Versalles, y por la constante exigencia y presión de Alemania, es, de las que se celebran desde 1919, (en que empezó la serie al parecer inacabable de las convocadas en Europa, en América y en el resto del mundo), la que tiene a su cargo la resolución de los más difíciles problemas.

En la Conferencia de Desarme se manifiestan dos tendencias, la francesa y la anglosajona (llamada así esta última porque cuenta con el apoyo de la Gran Bretaña y de los Estados Unidos). La tendencia que defiende Francia se resume en dos palabras: «Primero, seguridad; después, desarme». La tendencia que defienden ingleses y americanos aspira a excluir el empleo de armas y de procedimientos de carácter esencialmente agresivo u ofensivo, y a limitar y disminuir gradualmente las fuerzas defensivas que se asignen a cada país. Los franceses, que han llevado a Ginebra una política definida y de la cual no se han separado a pesar del cambio de Gobierno de Tardieu por el de Herriot, desean que se constituya un ejército internacional, a disposición de la Liga de Naciones, que sea garantía de la paz y de la seguridad de todos. Los alemanes (como ya lo hemos hecho notar desde estas columnas) se oponen a la creación de ese ejército.

Una serie de circunstancias (elecciones en Francia, caída de Tardieu, elecciones en Alemania, caída de Bruening, asesinato del Presidente Doumer) ha hecho que los trabajos de la Conferencia, por lo menos en cuanto a la presencia de los Jefes de Gobierno se refiere, de hecho se hayan suspendido; pero no ha sido así en cuanto a los trabajos de las comisiones, que no han cesado en ningún momento.

Uno de los periodistas más notables que hacen la información de la Conferencia, Mr. Frederick T. Birchall, corresponsal del **New York Times**, compara la Conferencia de Desarme a la construcción de un edificio colosal, destinado a fines enteramente nuevos para el mundo. «Imagináos—dice—varios centenares de arquitectos, de ingenieros, de especialistas y de técnicos, empeñados en levantar la construcción; pero cada uno con ideas propias, y sin ningún ingeniero jefe que asuma la responsabilidad de la dirección de la obra. El edificio, del cual hasta ahora no se ha construído semejante, es de proporciones gigantescas y de intrincados detalles. El más pequeño defecto puede dar lugar a una catástrofe. La más pequeña omisión puede suscitar la desconfianza de alguno de aquellos a quienes está destinado, que puede negarse a ocuparlo, haciendo, con ello, inútiles todos los esfuerzos realizados. Las puertas de acceso a la magna construcción deben ser amplias y espaciosas, tanto, que por ellas puedan pasar todas las naciones del mundo, y, sin embargo, deben ser al mismo tiempo tan pequeñas que no den cabida a los monstruos de la guerra, que con tanta razón temen las naciones más débiles y más pequeñas. El edificio debe satisfacer el gusto de todos, y, además, debe ser tan sólido que ninguno de sus ocupantes pueda destruírlo para hundirse entre las ruinas, junto con los demás».

«Al principio—continúa Mr. Birchall—cada arquitecto presentó sus planos y trató de convencer a los demás de que eran los mejores. Ninguno, por supuesto, lo consiguió. Parecía que a pesar de tantos planos excelentes, no iba a ser posible comenzar la construcción. Pero vinieron la reflexión, las comparaciones, las concesiones mutuas y los acuerdos sobre puntos secundarios. Se llegó a la conclusión de que era necesario dar principio a los trabajos y para ello se decidió comenzar por los cimientos, unos cimientos tan sólidos que permitieran levantar un edificio tan alto como fuera necesario. Más tarde se convino en que, sin perjuicio de que se resolviera otra cosa, se podía levantar un piso en un ala. Después se advirtió que en otra ala se podían levantar también dos pisos, y así se hizo. Más adelante se aceptó que se podía levantar la armazón de una torre, a la que más tarde se daría carácter y estilo...»

En ese estado se halla actualmente la construcción moral del edificio que los más grandes arquitectos del mundo construyen en Ginebra. Mucho dista, ciertamente, de haberse terminado; pero así como las grandes catedrales de la Edad Media tardaron muchos años en levantarse, asimismo, la Conferencia de Desarme llevará a cabo, poco a poco, la obra que en favor de la paz universal le permiten realizar el tiempo y las circunstancias. Y no olvidemos, con Dino Ghandi, que se trata de reducir lo que la Humanidad, en treinta siglos, desde la guerra de Troya, ha venido aumentando y perfeccionando...

GESTIONES DEL CENTRO DE LA PROPIEDAD EN FAVOR DE SUS NUMEROSOS SOCIOS

Durante el día de ayer, el Secretario del Centro de la Propiedad, señor Andreu, ha continuado realizando gestiones y entrevistándose con algunos Senadores, interesando se tome en consideración con especial cuidado, el escrito exposición presentado por aquella colectividad a tan alto Cuerpo Colegislador, haciendo atinadas observaciones con relación al proyecto de ley que se estudia en el mismo, para tratar de modificar la vigente Ley de Emergencia Económica. Modificación por la que quedarían aumentadas enormemente las cargas que sostiene sobre sí la Propiedad Urbana.

Que el Senado de la República ha de considerar la atención que están reclamando, por ser justa y necesaria, es la impresión de los propietarios.

ARRESTADO EL INDIVIDUO QUE LE ENVIO A CALVO UN TRAMO DE MANGUERA

El agente especial Clemente Carreras, detuvo ayer a Gonzalo Menéndez Cuesta, de 19 años y vecino de Estévez y Fernandina, por haber investigado era el individuo que en días pasados dentro de una caja le envió al capitán Calvo, jefe de los Expertos, un tramo de manguera. Fué puesto a disposición de la Comandancia Militar.

DETENIDO POR ESTAR RECLAMADO EN CAMAGUEY

El joven Raúl Acosta Rubio, vecino de Durege 8, fué arrestado ayer y puesto a disposición de las autoridades correspondientes por estar reclamado en causa que se le instruye, en Camagüey, por infracción de la Ley de Explosivos. Fué internado en el calabozo de los Expertos hasta tanto se decide su embarco para dicha provincia.

Bolsa de New York

(De nuestra Redacción en Nueva York)

COTIZACIONES DE LA EDICION DE MEDIA NOCHE DEL «TIMES»

ACCIONES:	728,130
BONOS:	$11.949,000

El Matadero de Marianao seguirá aun funcionando

El Secretario de Sanidad se ha extrañado mucho de la froma en que fué tramitado el expediente

Tan pronto llegó ayer a su oficina el Secretario de Sanidad, Teniente Coronel Miguel Céspedes Alvarez, llamó al Capitán Guillermo Lage, Jefe de Despacho, pidiéndole le informara en relación con la noticia publicada por el DIARIO DE LA MARINA, sobre la orden dada por el Director del ramo, aprobando en todas sus partes un informe elevado por el Supervisor de Carnes, Capitán Rafael Santa María, recomendando la clausura del Matadero Municipal del Término Municipal de Marianao.

La noticia causó sensación en las altas esferas sanitarias, toda vez que la desconocían, pues se había tramitado el expediente directamente entre el referido Supervisor y el Director de Sanidad, doctor Fernando Rensoli.

El Capitán Lage contestó al doctor Céspedes que ignoraba el asunto, extrañándole mucho de que una medida de tal importancia no se hubiera consultado antes con la Superioridad.

Inmediatamente el señor Secretario de Sanidad ordenó se pusiera un telegrama al Jefe Local de Marianao, doctor Ignacio Herrera, para que hoy a las nueve de la mañana se personara en su Despacho a fin de tratar sobre el particular.

Muy disgustado quedó el Coronel Céspedes de la forma en que había actuado el Capitán Santa María y el propio Director de Sanidad.

La noticia publicada por nosotros se ha tratado de desmentir. El DIARIO no ha hecho comentario alguno sobre la misma, sino que se limitó en su edición anterior a transcribir la comunicación oficial dirigida por el doctor Rensoli al doctor Herrera, Jefe Local de Marianao, comunicación que como habrán leído los lectores es una aprobación del informe del Supervisor proponiendo el funcionamiento de un matadero de «origen clandestino», a cambio de clausurar otro debidamente autorizado por Sanidad y el cual solo necesita unas reformas para estar en perfectas condiciones de acuerdo con el Reglamento vigente.

Como informamos ayer, el doctor Céspedes, se nos ha asegurado dará contraorden al Dr. Herrera para que no proceda a la clausura del referido matadero, dado el número de trastornos que tal medida originaría, así como los perjuicios materiales que ocasionaría a los encomenderos.

SE OFRECIO UN HOMENAJE AL CAPITAN DEL PUERTO POR SU PLAUSIBLE LABOR

Fué iniciado por los choferes del puerto. Se habló en dicho acto de la necesidad de controlar la guía del turismo, para que no se dé al visitante una idea errónea de nuestro país

UN ASPECTO DEL ALMUERZO

Desde que terminó la temporada invernal, abrigaron los miembros del Club Liberal de los Chauffeurs del Muelle, los propósitos de ofrecer un homenaje de simpatía y gratitud al Capitán del Puerto, señor Miguel Angel González.

Conocidos son los múltiples problemas que dentro del orden de la competencia surgen cada año en la temporada, debido a los deseos de acaparar el mayor número de negocios y cada cual procura anular la acción de sus contrincantes valiéndose de artes más o mnos lícitas.

Para llegar a un justo medio y mantenerse en el conveniente ejercicio de su autoridad, supo y pudo el Capitán del Puerto dictar órdenes encaminadas a hacer justicia recta, y de ahí el motivo que ha tenido el grupo de los más humildes, los choferes, para organizar el homenaje que ayer al medio día se celebró.

Para organizar el almuerzo-homenaje, fué designada una comisión, integrada por los señores Miguel Serra Pérez, presidente de los choferes, y los asociados Juvenal Méndez, Armando Rivero y Domingo Ribot.

Lanzada la idea, fueron muchos los que se asociaron, adquiriendo cubiertos la casi totalidad de las representaciones de las empresas de vapores, industriales y comerciantes de bahía, agentes de aduana, empleados de la Aduana y Capitanía, Prácticos del Puerto, diversas agencias de turismo y otros elementos ligados a la vida marítima de la Habana.

El homenaje resultó muy lucido y ha servido además para que la representación de las autoridades provincial y municipal, lleve a sus representados la opinión justa de ciertos problemas que han de ser acometidos, como demostró el señor Antonio Iraizos, que habló a nombre de la comisión organizadora, para que la Habana pueda verse libre de cierta propaganda malsana, de la que son responsables, en primer término, elementos extranjeros que actuando de guías o cicerones, conducen a los turistas a lugares impropios. Si el turismo, dijo el doctor Iraizos, ha de ser fuente provechosa, moral y materialmente, para Cuba, ha de contar con organización adecuada, para que se impida que gentes a las que no nos unen vínculos de ninguna clase, y que sólo atienden a su provecho personal, conduzcan por malos caminos y hagan se tomen conceptos muy extraviados de las costumbres de la Habana.

El doctor Iraizos fué muy aplaudido.

La presidencia fué ocupada por el homenajeado, hallándose en otros puestos el delegado del Alcalde señor Egues, el del Gobernador Provincial señor Pardo, el Inspector general del Puerto señor Ricardo Alayón, el doctor Antonio Iraizos, el Segundo Capitán del Puerto y Jefe de Despacho de la Capitanía señor Merardo Bueno, el doctor Ponce de León y el capitán de la Policía del Puerto señor Ureña.

Entre la concurrencia anotamos a Mr. Adolfo Volmer, de la firma A. Bona y Ca.; Julio López Lazaga, de la Trastatlántica Española; Fernando Pagne, de la Empresa Naviera de Cuba; J. Vázquez, de la Peninsular Occidental S. S. Co.; Paco Muñoz, de Shell Oil Co.; J. Polo, de la Standard Oil Co.; Indalecio Molina, de la Trasatlántica Francesa; los tenientes Eduardo Corrales y Jacinto Calvo, los empleados de Aduana señores Fonts y Coello, así como los repórters del Puerto.

Después de saborearse un bien condimentado menú y a modo de contestación al discurso del doctor Iraizos, el Capitán del Puerto dió las gracias a los concurrentes, por las muestras de aprecio de que estaba siendo objeto, las que, dijo, lo obligaban a continuar en la senda emprendida.

LIBERTADO DAVID CORRONS

El jefe de la Policía Judicial dispuso la libertad de David Corrons Canalejos, por haber comprobado que no se encontraba complicado en la causa que se instruye a su hermano Francisco. Al efectuarse la prueba de reconocimiento no fué identificado por los testigos.

Reanuda Sanidad la campaña para matar mosquitos

Un oficial del Ejército hirió a una dama al chocar, guiando un auto del Estado. Decomisos

Por orden del Secretario de Sanidad y Beneficencia le fueron entregados al Jefe del Negociado de Desinfección de la Habana, doctor Agustín Madan, 300 kilos de cloruro de cal; 300 kilos de azufre; 100 kilos de sulfato de cobre y 50 kilos de permanganato de potasio, desinfectantes todos que se encontraban depositados en el almacén del Negociado de Personal, Bienes y Cuentas desde hacía tiempo y que no eran utilizados.

Por otra parte el propio doctor Céspedes ordenó al jefe de material adquiriera para el Negociado de Desinfección tres mil galones de petróleo, 50 litros de formol y 100 litros de alcohol.

Con todo este material se activará aun más la campaña iniciada hace un mes contra la plaga de mosquitos que, por millones, tenían acribillados a los habaneros.

EXPEDIENTE A UN OFICIAL DEL EJERCITO

Por orden del teniente coronel Cespedes, Secretario de Sanidad, el capitán Guillermo Lage ha iniciado expediente de investigación contra el sub-teniente del Ejército señor Nemesio Rodríguez, Supervisor de Casas y Establecimientos de la Jefatura Local de la Habana, quien hace varias noches guiando un automóvil oficial del Departamento, hubo de chocar en la carretera de Jaimanitas con otra máquina, que volcó, resultando lesionada la señora Reyes de Pérez Cubillas.

Como quiera que el hecho ocurrió fuera de la jurisdicción de la Habana y en las primeras horas de la noche, resultando la máquina oficial con siete hojas del muelle rotas, el doctor Céspedes desea conocer los motivos por los cuales el segundo teniente Rodríguez guiaba el auto ,en vez de hacerlo, como está mandado, el chofer que paga el Estado.

Hoy, a las cuatro de la tarde, el sargento del Estado Mayor, doctor José Alvarez, auxiliar del capitán Lage, tomará declaración a la señora de Pérez Cubillas, para que explique cómo ocurrió el suceso.

2,706 LITROS DE LECHE, DECOMISADOS

El supervisor militar de Cienfuegos comunicó ayer a la Superioridad Sanitaria que durante el mes de junio próximo pasado había arrojado 2,706 y medio litros de leche de vaca por no reunir los requisitos señalados en el Reglamento vigente.

También decomisó durante esos 30 días 151 sacos de papas; 78 dulces, 36 libras de carne, dos chivos, 30 libras de pescado y un camión y un carretón de cuatro ruedas.

LA RESOLUCION QUE DICTE SANIDAD DEPENDERA DE LA ACTITUD DE LOS MEDICOS

Los que no asistan tendrán que alegar los motivos que tienen, para renunciar a sus deberes

El doctor José Miguel Peña, interventor-administrador de la Asociación Canaria, envió ayer por la tarde una comunicación a cada una de los médicos que formaban el cuerpo facultativo de la casa de salud «Nuestra Señora de la Candelaria», requiriéndolos a fin de que ocupen, hoy, a las nueve de la mañana, los servicios y departamentos no suprimidos en el reajuste llevado a cabo o, de lo contrario, que aleguen las razones que les hacen renunciar.

Por la mañana, ayer, conforme publicó el DIARIO, el secretario de Sanidad recibió la visita de la mayoría de los galenos que prestaban servicios en la referida Quinta al iniciarse el conflicto. Todos fueron impuestos de la situación económica de la Asociación Canaria, las medidas de reajuste dictadas, sin tener en cuenta los pactos celebrados con la Federación Médica de Cuba, ya que al romperse las relaciones entre directivos y médicos, Sanidad intervenía como árbitro de acuerdo con la ley.

Terminó diciéndoles el doctor Céspedes que el doctor Peña los llamaría por orden, esperando concurrieran al cumplimiento del deber.

De la actitud que adopten los médicos depende la resolución del jefe de la Sanidad cubana.

Ayer había en la Quinta Canaria 58 enfermos que pueden aumentar hasta más de 150 para ser debidamente atendidos por los 19 médicos señalados por el doctor Peña.

APEDREADA LA RESIDENCIA DEL CORONEL F. RASCO

A petición del coronel Rasco, gobernador militar de la provincia de la Habana, cuatro Expertos de la policía Nacional visitaron ayer su residencia, con el propósito de investigar quiénes son las personas que a diario y de manera misteriosa, arrojan piedras para su casa, con grave alarma para sus familiares.

Un minucioso registro se llevó a cabo en determinadas casas, conservándose la mayor reserva sobre el resultado.

Complemento de las reparaciones hechas en bahía

Se gestiona la desaparición de los elevados y descongestión del tránsito en aquel lugar

Con gran actividad se llevan a cabo las obras en la calle San Pedro, que corre a lo largo de la Avenida del Puerto, desde Justiz, a la calle Amargura, para facilitar la entrada y salida a los muelles en toda su extensión. Continúa tratándose también de la desaparición del puente elevado de los tranvías, con lo cual quedará el tránsito descongestionado en su totalidad, en esa parte del puerto, donde es intenso el movimiento de vehículos, que tienen que dar grandes rodeos a veces, para salir de aquella zona.

REPARACION DE CALLES

El jefe de Calles y Parques, ha informado al secretario del ramo, de haber quedado terminada la reparación de la Avenida de la Independencia, en toda su extensión. También le informó de haber terminado el arreglo de los jardines de la Avenida de los Presidentes, desde el Malecón a la calle 23, en los que se sembraron más de tres mil quinientas plantas de adorno.

OBRAS EN EL DISTRITO DE CAMAGUEY

El ingeniero jefe del distrito de Camagüey, ha dado cuenta de haber terminado las obras de pavimentación y riego de material asfáltico, en el puente Hatibonico, y el tramo de la carretera Central, que entronca con las calles de la ciudad de Camagüey, el bacheo de algunas calles de aquella ciudad y las obras de reparación en el edificio de la Audiencia.

JUBILACION

Ha sido firmado el decreto aprobando la jubilación del ingeniero señor Enrique J. Montoulieu, que desempeñó distintos cargos en la secretaría de Obras Públicas, y fué durante muchos años jefe de Abastecimiento de agua del acueducto de la Habana.

A PANAMA

Ha sido autorizado el ingeniero señor Emilio Vasconcelos para trasladarse a Panamá, con el fin de que proceda a la realización de las obras de reparación que demanda el edificio en que se halla establecida la Legación de Cuba en la capital de aquella República, que es propiedad del Estado cubano.

EL GENERAL PINO GUERRA

Ha visitado al secretario de Obras Públicas el general Pino Guerra, tratando de las obras de reparación de la carretera de Pinar del Río a Viñales, y las de la carretera de Pinar del Río a San Juan y Martínez, así como del bacheo de algunas calles de la capital pinareña.

UN COMERCIANTE SE SUICIDO AHORCANDOSE EN SU DOMICILIO

En su domicilio se suicidó, ahorcándose, el comerciante Gervasio Miñana Alvarez, natural de España, de 63 años de edad, y vecino de Rodríguez 50, en Jesús del Monte. Hace tiempo también trató de suicidarse, arrojándose al mar de donde fué extraído, salvándose milagrosamente de una muerte segura. Enfermo, viejo y arruinado, fueron las causas que lo habían decidido a tomar tal resolución.

Nuevo consejo Universitario fué designado

La Facultad de Letras nombró los profesores que integrarán el Consejo. Son citados para hoy

Conforme anunciamos, se reunió ayer a las diez de la mañana el Claustro de la Facultad de Letras y Ciencias con el objeto de designar miembro al Consejo Universitario. Resultaron designados el Dr. Francisco Muñoz en propiedad y el doctor Francisco Henares como suplente.

Asímismo se acordó prorrogar los poderes a todos los que ocuparon cargos administrativos.

A la misma hora y con el mismo objeto reunióse el Claustro de la Facultad de Derecho, resultando designados miembros al Consejo el doctor Gustavo Tomeu en propiedad y el doctor José Guerra López de suplente.

La elección de secretario de Facultad en propiedad que también debía verificarse, no se hizo por no haber quorum suficiente. Queda como secretario de Facultad interino y con la aprobación de sus compañeros el doctor Julián Modesto Ruiz.

Se acordó además nombrar al doctor Jacobo González para que en representación de la Facultad forme parte en el Tribunal de las oposiciones que para cubrir una plaza de notario se celebrarán en Pinar del Río.

Por la tarde reunióse en el anfiteatro de la Universidad el Claustro de la Facultad de Medicina, resultando designados el doctor Angel Vieta en propiedad y el doctor Atanasio Hernández como suplente.

Antes de retirarse los profesores ratificaron su confianza en el Decano de la Facultad doctor Gómez Murillo.

Para hoy a las diez de la mañana están citados los miembros del Consejo Universitario.

MANIFIESTO DE LA UNION DE FABRICANTES EN TORNO AL CONFLICTO TABACALERO

Declaran que prácticamente está resuelto para sus asociados el problema industrial. Dicen que no existe controversia con los gremios de escogedores, rezagadores, fileteadores, etc.

El repórter ha tenido oportunidad de conocer los puntos de vista que la Unión de Fabricantes de Tabacos y Cigarros acordó ofrecer al público, sobre el verdadero estado del conflicto tabacalero.

Afirma el citado manifiesto, que no existe controversia entre los fabricantes y los Gremios de Escogedores, Rezagadores, Fileteadores y Dependientes, pues todos aceptaron la reducción del diez por ciento en los sueldos y jornales, la fórmula propuesta por el doctor Camacho, sobre los precios que regían en sus Departamentos en el mes de enero. Que tampoco lo tienen en el Anillado, pues cuentan en sus talleres el número suficiente de operarias, que aceptaron el Plan Camacho, aunque éste fué rechazado por el Gremio que las representaba, las que no estando conformes con la actuación de sus dirigentes, tienen entendido que constituirán un nuevo Gremio que tiene su simpatía, ya que nunca han sido partidarios de emplear a personal desorganizado.

EL DESPALILLADO

Sobre este sector hacen contar en que el referido Plan Camacho ha sido aceptado por los Gremios de Bejucal, Güira de Melena, Güines, Punta Brava y Artemisa, aunque no así en la Habana, San Antonio de los Baños y otras poblaciones. Que el problema gremial en este departamento no existe sino supeditado al de los tabaqueros, y tienen la seguridad que en todos los lugares en que los torcedores han llegado o lleguen a un acuerdo con los fabricantes, automáticamente quedará solucionado, porque no existe un Gremio de Despalilladoras bien organizado, que no sea a la sombra de los torcedores, como lo demuestra la falta de agremiación del personal en la mayor parte de los talleres de despalillo para embarque en toda la República

LOS TORCEDORES

Estiman que es el único problema que queda en pie, muy aminorado, resultando para la Unión de Fabricantes inexplicable y misteriosa la actitud asumida por los dirigentes de la Federación Nacional de Torcedores, que a los pocos días del paro les propusieron, a presencia del señor Secretario de Gobernación, que volvieran a abrir los talleres sin reajuste por un tiempo prudencial, mientras se discutía el asunto por ambas partes, y aceptada esa solución provisional por los fabricantes, ellos que la habían propuesto la rechazaron. Días después surgió el llamado Plan Camacho dice el Manifiesto, que fué aceptado por los fabricantes y resultó también rechazado por la Federación de Torcedores. Pasaron cuatro meses e iniciadas nuevas gestiones por el señor Alfonso L. Fors, bajo los auspicios del señor Presidente de la República, fué presentado el Plan Fors, de rebajar la hechura en un peso, dos pesos y tres pesos por millar, según vitolas, fórmula para los torcedores, más ventajosa que la del doctor Camacho, que también aceptaron los fabricantes, siendo rechazada por los dirigentes de la Federación.

LA ULTIMA ETAPA DEL CONFLICTO

Se llegó a la conclusión por los fabricantes—dicen estos—de que no se podía esperar actitud conciliadora por parte de los dirigentes de la Federación, ni ninguna reacción de la masa social, para buscarles sustitutos, y se llegó a la última etapa del conflicto, al aceptar el Plan Fors, el Gremio de Torcedores de Bejucal y obtener igual aceptación de los Gremios de Torcedores de Güira de Melena, Güines, Punta Brava y Artemisa, donde muchos de los asociados tienen ya establecidos sus talleres. La Federación Nacional de Torcedores—agregan—tan debilitada ya, por los desprendimientos de los citados Gremios, que prácticamente dejó de ser lo que su título revela, aun mantiene una actitud extraordinaria, pues hace pocos días rechazó el ofrecimiento de intervención amistosa sugerida por la Comisión Nacional de Propaganda y Defensa del Tabaco Habano, cuya presidencia ostenta el general Molinet.

LA SITUACION ACTUAL

Estiman que se hallan trabajando en las fábricas un número mayor de tabaqueros de los que se encontraban laborando al iniciarse el conflicto, y que muchos de los torcedores que pertenecían a la Sociedad de la Habana y otros lugares, se trasladaron a trabajar a los lugares en que se instalaron las fábricas, ingresando en los Gremios de esas localidades, que en estos momentos están organizando, entre sí, una nueva Federación, que resultará la genuina, pues representará a los que trabajan, mientras que la antigua ostentará la representación de los sin trabajo.

ES PROBLEMATICO QUE PUEDAN VOLVER A ABRIR LOS TALLERES EN LA HABANA

Termina el extenso documento, asegurando que no podrán abrir sus talleres en la Habana, ni en los pueblos en que los Gremios de Torcedores no acepten una solución armónica, ya que nadie desea trabajar con personal desorganizado; pero se hace problemático asegurar que pudieran hacerlo, aunque se solucionara inmediatamente el conflicto, pues la industria atraviesa tal crisis que la producción actual de los pueblos del interior es suficiente para atender la demanda; por lo que todos los que lo han deseado se encuentran trabajando normalmente y con el número de operarios necesario, y a satisfacción completa tanto por parte de los obreros como de los patronos.

EL PARRAFO FINAL

No obstante—dicen los fabricantes—si la Sociedad de Torcedores de la Habana y las de otros lugares que aun continuan, según ellas, en estado de huelga, pero que realmente se encuentran en estado de sin trabajo, por haber alejado con su actitud los talleres en que laboraban, desean reconsiderar en cualquier momento dicha actitud, encontrarán a los fabricantes bien dispuestos a tomar en consideración sus proposiciones, mientras estas, desde luego, no interfieran los compromisos adquiridos, ni el «status» creado en las poblaciones donde actualmente tienen abiertos sus talleres.

Hoy se conocerá la sentencia del Consejo de guerra

El Jefe del Ejército informó ayer, que hoy se haría público el fallo contra los Mendoza

Nos informó ayer el General Herrera, Jefe de Estado Mayor del Ejército, que, posiblemente, hoy, se hará público el fallo recaído en el proceso que se instruyó a la señora Mariana de la Torre viuda de González de Mendoza, Ignacio González de Mendoza, Francisco Corrons Canalejos y Luis Pérez Hernández, por la colocación de la sorbetera-bomba en la Quinta Avenida, el pasado diez de junio.

Desde ayer elevó la Auditoría del Quinto Distrito radicada en el Cuartel Brigadier Avalos, Jefatura del mismo, al Estado Mayor la causa de referencia a fin de que sea estudiada por la Superioridad e impartirle su aprobación.

El DIARIO Hablado

Se trasmite todos los días

OFICIALMENTE RECHAZAN LOS TORCEDORES EL PLAN DE LA TABACALERA CUBANA

Estiman que la proposición para la apertura de la fábrica es lesiva a su moral e intereses. Cinco fueron los puntos que a los obreros presentó la compañía sucesora de la «Henry Clay»

No fueron dados a conocer en detalle los puntos presentados por la Compañía Tabacalera Cubana a la comisión de obreros dirigentes de la Federación de Torcedores y de la Sociedad de Torcedores de la Habana. Hoy podemos ofrecer nuevos datos de la reunión que tantas esperanzas hizo concebir a los obreros del ramo del tabaco.

SOBRE LOS PROPOSITOS DE LA COMPAÑIA

Antes de entrar en la discusión fundamental del problema, los representantes de la Compañía dieron a conocer a los comisionados, que la empresa, organizada por oficiales y empleados antiguos de la «Henry-Clay and Bock Co. Ltd.», tenía por finalidad elaborar y vender en la República de Cuba las marcas de tabacos y cigarros que eran propiedad de dicha firma. Que el campo de acción de la Tabacalera Cubana estaba limitado al mercado nacional, por lo que sus actividades no podían ser ni con mucho las que desarrollaba en este país la antigua Compañía.

Se manifestó a los obreros que aun cuando la Tabacalera Cubana tenía el propósito de comenzar la elaboración de las marcas de tabacos torcidos, la directiva no tenía determinado cuándo comenzaría los trabajos, ni una orientación definida, respecto al lugar en que abrirá su fábrica, y forma en que ha de desenvolver su negocio. Las condiciones adversas, contra las cuales tendría que luchar la nueva empresa, les obligaban desde ahora a establecer los siguientes puntos:

Primero: La fábrica de tabacos, de abrirse, tendría que ser con un número reducido de operarios, que tal vez no pasaría de ciento cincuenta.

Segundo: No podría la Tabacalera hacerle frente a la intensa competencia que se desarrolla actualmente en el mercado nacional de tabacos torcidos, si se viera obligada a abonar por sus labores una escala de precios superior a lo que pagan a sus obreros las demás fábricas.

Tercero: Por estas razones, fáciles de comprender aún para las personas ajenas al negocio, la directiva de la Tabacalera ofrecía a los representantes de la Federación abrir su fábrica, a base de abonar, con el consentimiento y aprobación de la propia Federación, los jornales que regían en las fábricas del interior en enero 14, del corriente año, aplicándoles tan sólo las reducciones de $1.00, $2.00 y $3.00, sugeridos en el llamado Plan Fors.

Cuarto: Sugirió además la directiva de la Tabacalera que la Federación aceptase la implantación de unas tres vitolas de bajo precio, con el sólo objeto de poder venderlas al precio de cinco centavos al detalle.

Quinto: Convenía en hacer constar que al ofrecerle a la Federación los precios de hechura sancionados por la misma, que regían en las fábricas del interior, según expresaba el tercer punto, no entrañaba por parte de la Tabacalera, la pretensión de que la fábrica se abriera precisamente en la Habana, extremo éste que dejaba a elección de la Federación, reservándose el derecho la Tabacalera de elegir la localidad entre aquellas que se le indicaran.

LA IMPLANTACION DE LAS VITOLAS BARATAS

En cuanto a la petición de implantar tres vitolas baratas, manifestaron los representantes de la Compañía que no tenía en sí el carácter de una concesión, y sí el de facilitar el medio de poder emplear mayor número de torcedores, que en la actualidad laboran a precios irrisorios en los llamados «chinchales de buche y pluma.»

LA CONTESTACION DE LOS OBREROS

Ayer mismo contestaron los obreros, o sea el Ejecutivo del Comité Circunstancial, lo siguiente:

«Enterado este Comité de sus proposiciones para la apertura de la fábrica de tabacos por esa Compañía, y sometidas dichas proposiciones a la consideración de las respectivas Asambleas, éstas acordaron rechazarlas por unanimidad, por entender que son lesivas a su moral e intereses.» Firman por el Comité dicha contestación los señores Sergio Irurzun, presidente y Francisco Vega, secretario.

COMISIONADO EN EUROPA

Por decreto, con carácter honorífico, ha sido nombrado comisionado en Europa el señor Andrés A. Terry, que hará estudios sobre la circulación por carreteras, en distintos países europeos.

BARCOS QUE SE ESPERAN

JULIO 8

Heredia, de N. Orleans; Cartago, de Puerto Barrio; Arsa, de New Orleans; Cuba, de Tampa y Cayo Hueso.

JULIO 9

Orcoma, de Valparaíso y escalas; México, de Veracruz; Siboney, de New York; Oriente, de Veracruz; Florida, de Cayo Hueso.

M.E.C.D. 2016

Se embargarán establecimientos en Cárdenas para pagar a la Compañía de Electricidad

ENCARCELADO EL HOMBRE QUE AGREDIO A SU RIVAL CON UNA NAVAJA BARBERA

Declaró que se vió obligado a repeler una agresión. Falleció un individuo que tomó salfumante para suicidarse. También ha fallecido un individuo que fué arrollado por un automóvil

Los vigilantes Pila y Muri, presentaron ante el Juez de Instrucción de la Sección Quinta, a Félix Guerra Jordas, vecino de Justicia 64, al que detuvieron en su domicilio por ser el individuo que el pasado domingo y en la esquina de 10 de Octubre y Tamarindo, agredió con una navaja a Alfredo León, ocasionándole diversas heridas de carácter grave diseminadas por el cuerpo, dándose a la fuga acto seguido.

Declaró el acusado que cuestiones de faldas habían motivado el hecho, repeliendo con una navaja la agresión de que había sido objeto por parte de su contrincante, cuyo sujeto lo agredió con un palo. Fué enviado a la Cárcel.

FALLECIO EL INDIVIDUO QUE INGIRIO SALFUMAN

En el Hospital Calixto García falleció ayer Antonio López Tamargo, que la noche anterior en el Parque de Santos Suárez ingirió cierta cantidad de salfumán, con ánimo de suicidarse por estar aburrido de la vida.

El cadáver fué entregado a sus familiares, con la obligación de presentarlo en el Necrocomio.

GRANDES TRAUMATISMOS LE OCASIONO EL AUTO

En el Necrocomio, fué practicada ayer la autopsia al cadáver de Cayetano Hernández, que fué arrollado por un vehículo en el poblado de Marianao, falleciendo a consecuencia de los traumatismos que le ocasionó.

En la diligencia de autopsia se comprobó, que el cadáver tenía rotas siete costillas, desgarraduras en ambos pulmones, presentando una intensa hemorragia.

PIGNORARON UN TROMBON QUE HURTARON EN UN TEATRO

Los Expertos Rull y Lagunas, procedieron a ocupar un trombón propiedad de Antonio Castro, a quien se lo hurtaron del teatro Campoamor. Había sido pignorado en la casa de préstamos «Los Cuatro Hermanos», por un individuo que dijo nombrarse Pablo Castellanos Ruiz, vecino de Suárez 53.

Ordenación de la Hacienda de los Municipios de Cuba

EL hecho insólito de que hayan quedado sin alumbrado público varias poblaciones—entre ellas tres capitales de provincia—, por falta de pago de ese servicio municipal, debe determinar una depuración de las administraciones locales.

La Secretaría de Gobernación tiene en estudio los presupuestos municipales, al objeto de revisar los ingresos calculados, para ajustarlos a la realidad, y suprimir de allí todo gasto innecesario, no digamos aquellos de carácter extravagante que sin sentido moral suelen aprobar los Ayuntamientos, a ciencia y paciencia de los alcaldes, cuando no en combinación o a solicitud de éstos.

Si eso se hubiese hecho siempre por los Gobernadores Provinciales o el Ejecutivo, no sería lo ruinosa que es—salvo muy raras excepciones, caso de que las haya—la situación de los Municipios, sometidos, por lo general, desde que se entronizó en ellos la política, a un régimen de desorden financiero y de trampa indecorosa y funesta.

Suele ocurrir que efectivamente «no hay mal que por bien no venga», según reza el refrán, y si, por suerte, tras el dolor patriótico que causa saber a varias poblaciones careciendo de alumbrado público por falta de pago de ese servicio esencial, se produjera una reacción capaz de poner en orden y sanear la Hacienda de los Municipios, tendríamos motivos para felicitarnos.

La administración local requiere imperativamente ser sometida en todos sus aspectos a medidas drásticas que la purifiquen. Para ello, acaso conviniera reformar la Ley Orgánica de los Municipios en el sentido de imposibilitar la acción corruptora de la política, aunque si existe, no es tanto por defectos de los preceptos legales a que debe ajustarse la vida de esas instituciones, como por la impunidad que ha venido amparando a quienes en cualquier forma y con cualquier fin se apartan de ellos y delinquen.

Hace muy bien la Secretaría de Gobernación en revisar los presupuestos municipales para recortar los ingresos que se inflan con el designio de mantener elevados los gastos, a conciencia de que no ha de recaudarse, ni con mucho, lo suficiente para cubrirlos. La base cierta de cálculo, se tiene en la recaudación del último ejercicio económico, y a ella hay que atenerse; pero disminuyendo prudencialmente algo las cifras en previsión de posibles, casi seguras mermas. Todo lo que no sea eso, es correr el riesgo de acrecentar el déficit.

Suponemos que las gestiones del rector de la expresada Secretaría, encaminadas a solucionar armónicamente el problema, si siempre grave, más en momentos como los actuales, que crea la falta de alumbrado público en cualquier población, tendrán un feliz éxito; pero tras ese problema vendrán otros por el mismo motivo y de no menor importancia quizás, lo cual obliga a no dejar de la mano la vigilancia de los Municipios, por parte del expresado centro, ya que no también por parte de los Gobiernos Provinciales.

En lo que toca a los pueblos, que sufren las consecuencias de la mala administración local ahora más que nunca, fuerza es que aprovechen la oportunidad de estar próxima la designación de candidatos a alcaldes y concejales, para imponer a los partidos que llevan a la boleta el nombre de los ciudadanos verdaderamente aptos, que ofrezcan mayores garantías por su conducta.

En esto del mejoramiento de los Municipios, la acción cívica de los ciudadanos antes de y al efectuarse las elecciones, es preferible a la que pueden desarrollar el Ejecutivo y los Gobiernos Provinciales después de estar en posesión de sus cargos los designados. Porque la falta de aquella permite que se produzca el mal de que se resienten las administraciones locales, mientras que de la otra lo mejor que cabe esperar es que actúe preventivamente, cosa no del todo fácil sin tener permanentemente —cosa imposible—dentro de cada corporación municipal, inspectores de Gobernación o de los Gobiernos Provinciales, que realizaran una labor efectiva.

Los pueblos tienen que velar por sus intereses y defenderlos con el arma del voto. Si no lo hacen, que no se quejen al quedarse sin luz u otra cosa tanto o más esencial en las poblaciones civilizadas, por torpes o malvados manejos de aquellos en cuyas manos ponen o dejan poner la Hacienda Municipal para que la dilapiden. No hay derecho a pedir que nadie nos libre de males que damos lugar a que se creen y que, ya creados, podemos extirpar con civismo, llevando a la práctica los principios democráticos que regulan el ejercicio de la ciudadanía.

Los pueblos pueden equivocarse una vez en la elección de sus mandatarios; pero no deben equivocarse siempre. Del mismo modo pueden no interesarse en la política; pero no deben llamarse a engaño, si los políticos obran como mejor les conviene y degradan la administración.

SE DEVUELVEN CIEN MIL PESOS

La Tesorería General de Hacienda, ha devuelto a The Chase National Bank la suma de cien mil pesos, que se encontraba en dicha Tesorería como garantía para responder al cumplimiento del contrato para la acuñación de los pesos 3.566.859.20, en moneda de plata nacional.

La situacion de España según el Brooklyn Eagle

Señala las diferencias que se destacan en el Estatuto Catalán y el de Vasconia

NEW YORK, julio 6. (EXC) En un editorial el periódico «Brooklyn Daily Eagle», comenta la situación española de la siguiente manera: «El movimiento hacia los Estados Unidos de España, que comenzó con las actividades catalanas, parece haber tomado incremento con los estatutos redactados en las provincias vascas, pidiendo parlamento y consejo permanente. El primero formado por diputados elegidos por las cuatro provincias vascas y el consejo integrado por el presidente y ocho miembros autorizados para ejercer funciones ejecutivas. Todavía hay que determinar hasta qué grado llegará la jurisdicción de la acción central en Madrid, pero probablemente no será mayor que la medida moderada adoptada con respecto a Cataluña.

Hay una diferencia, sin embargo, entre el estatuto vasco y el catalán. En Cataluña hay unidad mientras que los vascos están divididos. En Vasconia la iglesia y los monárquicos son más poderosos que los republicanos. Particularmente estos elementos se oponen al sistema secular de escuelas proclamado por la república. Si el estatuto vasco incluye el manejo de las escuelas por el clero, probablemente las Cortes no lo aprobarán. Si el estado vasco alcanza la autonomía tendrá que ser en términos satisfactorios al gobierno de Madrid.

EN LA SESION DE HOY DEL CLUB ROTARIO TOMARA POSESION LA NUEVA DIRECTIVA

Hoy, jueves, como de costumbre, celebrará sesión el Club Rotario. Tomará posesión la nueva Directiva, presidida por el señor José F. Perera, quien será sustituido esta vez, al encontrarse enfermo, por el Vicepresidente doctor Carlos Gárate.

Norma Talmadge ha negado que intente divorciarse ahora

Sin embargo, 2 abogados han gestionado y obtenido el divorcio en Nogales

TUCSON, Arizona, julio 6. (US) Hoy se anunció por los abogados Riccardo and Aguilar que han presentado un escrito ante los tribunales de Nogales, Sonora, a nombre de Norma Talmadge, famosa estrella de la pantalla, solicitando el divorcio de Joseph Schenck, director de una compañía cinematográfica de Hollywood.

Según los abogados el divorcio se cursará por el juez Alfonso López, quien no podrá dictar el auto concediéndolo hasta que no transcurran nueve días, de conformidad con las leyes mexicanas.

LA ARTISTA NO CONOCE A LOS ABOGADOS

CHICAGO, julio 6. (US) Refiriéndose Norma Talmadge a la noticia que se ha publicado en esta ciudad dando cuenta de que los abogados Riccardo and Aguilar había presentado en Nogales un escrito a su nombre, solicitando el divorcio contra Joseph Schenck, dijo la artista cinematográfica: «No conozco a esos señores.

«Yo no he autorizado a ningún abogado para que pida el divorcio en mi nombre».

«Además,—siguió diciendo— no tengo intenciones de divorciarme».

DOHERTY AUMENTA LA CANTIDAD DE SU DEMANDA CONTRA EL PERIODICO «KANSAS CITY STAR»

KANSAS CITY, Mo., julio 6. (US.) En dos demandas presentadas hoy, Henry L. Doherty, magnate petrolero, aumentó hasta $54.000.000 la cantidad que pide como indemnización de daños y perjuicios al periódico «Kansas City Star.»

Otra demanda fué presentada hace un año por Doherty en la suma de $12.000.000 contra el mismo periódico.

En sus demandas el magnate petrolero acusa al periodista de haber difamado su carácter y puesto en duda la integridad de su compañía en la campaña que hacía para la rebaja de la tarifa de gas.

La suma pedida es la mayor que jamás se ha demandado a un periódico en juicio de esta naturaleza.

EL MUNICIPIO COBRARA POR VIA DE APREMIO A TODO EL QUE DEBA ALGO

Hay el propósito de devolver al pueblo el alumbrado que ha suprimido la Compañía Cubana de Electricidad. Manzanillo sigue envuelto en las tinieblas, sin que haya esperanzas de poder pagar

CARDENAS, julio 6. DIARIO, Habana. Continúa en el mismo estado, sin resolverse, el conflicto gravísimo de la falta de luz en la ciudad

El pueblo espera ansioso el final del asunto, que perjudica los intereses ciudadanos.

El alcalde Villa está empeñado en devolverle el alumbrado a la ciudad pagándole a la Compañía Cubana de Electricidad parte del adeudo por concepto de fluído eléctrico.

Al efecto hoy mismo inició una serie de embargo a establecimientos comerciales que tienen atrasos con el Municipio e inmediatamente emprenderá una enérgica campaña de apremio contra los propietarios de fincas urbanas.

El alcalde quiere de todos modos recaudar fondos para satisfacer las demandas de la Compañía.

Corresponsal.

MANZANILLO EN TINIEBLAS

MANZANILLO, julio 6. DIARIO, Habana. Por vez primera anteanoche quedó a oscuras la ciudad. Anoche continuaron las tinieblas. El ayuntamiento no puede pagar lo que debe a la Compañía Cubana de Electricidad y la Compañía no quiere dar luz a Manzanillo si el Municipio no le paga. Esa es la cuestión Veremos al final. Corresponsal.

SIN SOLUCIONAR EL PROBLEMA DE LA LUZ

GUANTANAMO, julio 6. (Por Telégrafo). El problema de la luz permanece igual. El Alcalde Municipal no ha realizado ninguna diligencia, que sepamos, para solucionarlo. La Audiencia de Oriente se interesa cerca de la Administración de la Compañía sobre tan grave asunto. El pueblo se lamenta de la negligencia de los llamados a conjurar el asunto. No obstante la obscuridad reinante no se ha registrado hasta la fecha ningún incidente.

Repentinamente falleció Miguel Montes Mariño, persona que goza de gran estimación aquí.

Corresponsal.

SIGUE MATANZAS A OBSCURAS

MATANZAS, julio 6 (por telégrafo.) Continúa sin solución el problema de la luz. La ciudad permanece a oscuras. Urge se tomen medidas para conjurar el conflicto.

Corresponsal.

POBLACIONES A OSCURAS

Santiago de Cuba.
Matanzas.
Bolondrón.
Güines.
Guantánamo.
Remedios.
Ciego de Avila.
Cárdenas.
Manzanillo.
San Antonio de los Baños.

EL BRIGADIER LORES

En el tren Expreso Limitado, salió para Santiago de Cuba, el Brigadier Eduardo Lores, jefe de Dirección del ejército, que según informó al repórter, piensa pasar unos días en aquella ciudad, visitando a sus familiares y reponiéndose de la enfermedad que hace días pasó. Lo acompañaba el comandante, Ramón Cabrales, jefe del tercio táctico de aquella provincia.

SE ESPERA QUE NO SEA AUMENTADO EL ARANCEL AL AZUCAR EN EE. UU.

WASHINGTON, julio 6 (EXC) El informe de la comisión arancelaria progresa y se espera que en breve el senado podrá estudiar si la investigación que se está haciendo sobre la conveniencia de aumentar el derecho sobre el azúcar refinado, es adecuada.

Los expertos no creen que la Casa Blanca aumentará el arancel sobre este artículo de primera necesidad, en días tan cercanos a las elecciones.

Se cree igualmente que el congreso favorecerá la rebaja los derechos de azúcar crudo pues ha visto que actualmente los derechos son tres veces mayores que el precio del azúcar en el muelle.

HOMENAJE A LA GRAN POETISA GALLEGA ROSALIA DE CASTRO

Anoche en un acto brillante, la sociedad «Partido Judicial de Padrón» rindió homenaje a la insigne poetisa gallega Rosalía de Castro, descubriendo un valioso retrato de ella. Inició el homenaje el presidente del Instituto señor Amago, quien pronunció un sentido discurso. Además, la señorita María de los Angeles Romero y Mujica y la señora Adriana L Oliveros recitaron poemas, en castellano y en gallego, de la dulce cantora.

Número final del acto, fué el bellísimo discurso que pronunció sobre la personalidad lírica de Rosalía de Castro, nuestro muy querido compañero de redacción, doctor Ramón López Oliveros, quien hizo la más admirable síntesis de la vida y la obra de la gentil autora de «A Orillas del Saar».

Siguió luego la fiesta con un animado baile inter-socios. La foto presenta un aspecto del acto.

MATTERN Y GRIFFIN NO PODRAN VOLAR SOBRE EL SOVIET NI SOBRE JAPON

El conflicto chino-japonés es un obstáculo al proyecto de los heroicos aviadores que tratan de batir el record de Post y Gatty. Tendrán que cruzar sobre el Océano Artico hasta Alaska

NUEVA YORK, julio 6. US. El conflicto entre China y Japón en la Manchuria, constituye un serio obstáculo para los aviadores James J. Mattern y Bennett Griffin, que se proponen batir el record de la vuelta al mundo en aeroplano.

Clarence Page, asesor de los aviadores, manifestó que las extraordinarias condiciones que prevalecen en el Soviet de Rusia como resultado del conflicto manchuriano, obligaran a los aviadores a sortear indecibles peligros en una de las etapas de su vuelo.

En vez de volar a través del Soviet de Rusia y la Siberia, siguiendo la ruta de Wiley Post y Harold Gatty, cuyo record intentan batir, los aviadores se verán obligados a cruzar el Océano Artico desde Novosibirsk, Siberia, a Nome o Fairbanks, en Alaska, sin escala, lo que significa que tendrán que volar 3.100 millas sobre un territorio dél cual no tienen cartas y está lleno de peligros.

MATTERN Y GRIFFIN LLEGARON SIN NOVEDAD A BERLIN Y PARTIERON PARA MOSCU

AERODROMO TEMPELHOF, Berlín, julio 6. US. James Mattern y Bennett Griffin, aviadores americanos que intentan batir el record mundial de vuelo alrededor del mundo establecido por Post y Gatty el año pasado, aterrizaron hoy en Berlín, saliendo a las nueve de la noche, o sea las tres de la tarde hora de la Habana, para Moscú.

El aeroplano estaba tan cargado que Mattern que estaba en los mandos tuvo que recorrer casi todo el aerodromo de Tempelhorf para que el aparato remontara el aire.

Griffin, que tiene un ojo inyectado de sangre, estaba en la cabina, pero dijo que podría relevar a Mattern varios horas con el fin de que descansara. Esperan llegar a la capital soviética en siete horas.

A la hora en que los dos aviadores salieron de Berlín para Moscú llevaban una ventaja de 11 horas y 43 minutos a Post y Gatty.

El aeroplano llevaba 300 galones de gasolina y treinta galones de aceite.

Los dos pilotos, alternándose en los controles, sin descansar más que diez minutos, salvaron el Atlántico en un tiempo que constituye un record. Fueron recibidos con grandes manifestaciones de entusiasmo por los alemanes.

COMPARACION DE LOS VUELOS DE POST-GATTY Y MATTERN-GRIFFIN

NUEVA YORK, julio 6. (US.)—Se ha publicado una nota comparando la primera parte de los vuelos realizados por Post y Gatty el año pasado y Hateern y Griffin que salieron ayer para Alemania y se encuentran volando ya rumbo a Moscú.

La comparación es como sigue:

Willey Post y Harold Gatty salieron el 23 de junio de 1931 a las 4.56 de la mañana del aeródromo Roosevelt, llegando a Harbor Grace a las 11.47, de donde salieron a las 3.57 de la tarde. Llegaron a Chester, Inglaterra, a las 7.44 de la mañana del 24 de junio; a Hanover, Alemania, a las 12.45 de la tarde y a Berlín a las 3.20 de la tarde de ese día, saliendo para Moscú a las 3.28 de la madrugada del 25 de junio.

James Hattern y Bennett Griffin salieron el 5 de julio (ayer) a las 5.01 del aeródromo de Floyd Bennet, llegando a Harbor Grace a las 3.37 de la tarde, de donde salieron a las 5.59 y llegaron a Berlín a las 12.42 de la tarde de hoy. (6 de julio), partiendo para Moscú a las cuatro de la tarde.

A la hora de cerrar el hilo directo del DIARIO DE LA MARINA, no había noticias referentes a los aviadores Mattern y Griffin, quienes contaban completar la etapa Berlín-Moscú antes de media noche.

Aunque se asegura llevan la ruta de la línea Lufthansa, no han sido avistados.

DESESTIMADA LA PETICION DE AMNISTIA A FAVOR DEL MATADOR DE M. SALAS

El Tribunal Supremo ha confirmado en todas sus partes, el fallo de la Audiencia de Oriente, que declaró sin lugar la solicitud de Cirilo Dubois, que dió muerte al Alcalde Municipal de Guantánamo

La Sala de lo Criminal del Tribunal Supremo ha confirmado en todas sus partes la resolución de la Audiencia de Oriente que desestimó la solicitud de Cirilo Dubois Stenger, de que se le aplicaran los beneficios de la Ley de Amnistía de 28 de diciembre de 1927 en el proceso que se le siguiera a él, a Miguel Milá Vicit y a José Correoso, (a) «El Dulce», por el asesinato del señor Manuel Salas Alvarez, alcalde municipal de la ciudad de Guantánamo en el año 1928.

Como se recordará los tres procesados fueron condenados a la pena de muerte, por asesinato cualificado conmutándoseles dicha pena a Dubois y a Milá por la inmediata inferior o sea cadena perpétua, y siendo Correoso ajusticiado.

Posteriormente, a Milá se le aplicaron los beneficios de la citada ley de Amnistía y Dubois fué indultado, quedando ambos en libertad consiguientemente.

Pero Dubois pidió que se le comprendiera a él en la Ley referida, presentando escrito para que se determinara que el móvil que lo impulsó a matar a Salas fué el político.

Y el Supremo, como antes decimos, rechaza su petición por los siguientes fundamentos:

CONSIDERANDO: que en la sentencia a que se contrae el presente recurso se hace constar que el procesado Miguel Milá era enemigo político e irreconciliable de Manuel Salas, que aspiraba a la alcaldía municipal de Guantánamo y quiso privarlo de la vida, quitando de esa suerte del camino de su carrera política al único y verdadero obstáculo que se oponía a la realización de sus ambiciones, ya que Salas, con los resortes e influencias que le brindaba su cargo de alcalde era un valladar insuperable para las aspiraciones que por su parte mantenía Milá de ser alcalde municipal de Guantánamo, y al referirse al procesado recurrente, Dubois, expresa que éste, íntimo amigo y consejero de Milá, que asimismo tenía motivos de agravio personal con Salas, también concibió la idea de dar muerte a éste y tales declaraciones de hecho, ponen de manifiesto que la Audiencia dejó determinado de modo claro y preciso el móvil distinto que impulsó a cada uno de dichos procesados a cometer el delito de asesinato porque fueron condenados; y en tal virtud al denegar la admisión del incidente promovido por Dubois que tenía por objeto justificar que el móvil que lo impulsó a delinquir era político, se ajustó a derecho, pues dicho móvil era conocido y distinto de aquel que pudiera determinar la aplicación de la Ley de Amnistía, sin que sea posible admitir que una vez reconocido por lo que expresa la sentencia, la causa o móvil de delinquir, se pretenda, mediante la prueba que se aporte al sustanciar el incidente, variar o alterar las declaraciones de hecho que aquélla contiene, pues el incidente solo se autoriza, cuando en aquella no consten, siempre que concurra el requisito que se señala en el párrafo tercero del citado artículo séptimo de la Ley de que en las actuaciones exista algún antecedente o medio de prueba encaminado a demostrar el móvil político, obrero o estudiantil del hecho, que no se determina en el recurso, sin que la referencia al voto particular formulado por una de los magistrados, el señor Mejías, tenga eficacia jurídica, por no poder estimarse como una actuación a los efectos de la aplicación de la ley, sino como la opinión particular de uno de los juzgadores que formaron el Tribunal».

Termina hoy el curso práctico en el Ejército

El Presidente de la República y el Jefe del Ejército irán a Columbia a clausurar el curso

Está señalada para hoy la terminación del curso de oficiales superiores que, dirigido por el brigadier Lores, jefe del Departamento de Dirección del Estado Mayor del Ejército, se ha venido desarrollando en el Campamento de Columbia. Con tal motivo asistirá hoy al Campamento el Presidente de la República, acompañado del Jefe de Estado Mayor, quienes lo harán, también, a fin de inspeccionar las obras que allí se han realizado por el coronel Castillo, jefe del Sexto Distrito Militar. El general Machado y el general Herrera almorzarán allá, así como los oficiales que tomaron parte en el citado curso.

LAS PRACTICAS DE AYER

El último ejercicio practicado en el curso fué el de práctica y teórica de gases y fuego antiaéreo en la Cabaña ayer, de nueve a doce del día. Tomaron parte en aquél todos los profesores: teniente coronel Fernando Driggs y los capitanes Virgilio G. Villalta, Alberto Gandía, Armando Castellanos, Manuel León, José H. Ventosa, Mario Torres Menier, Alfredo Céspedes, José M. Alonso, Elizardo Castellanos y el primer teniente José F. Fernández de Coto y todos los alumnos: tenientes coroneles Erasmo Delgado y Miguel Guerra y los comandante Arquímedes E. Menéndez Rodríguez, Luis Hernández Savio, Patricio de Cárdenas, Arsenio Ortiz, Ovidio Ortega, Rogelio Jiménez, Gaspar Betancourt, David Whitmarsh, Ignacio Algarra, Antonio Pineda, Américo Lora, Santiago Rosell, secretario del Curso, Pío Alonso y Manuel Montes de Oca.

EL ALMUERZO OFRECIDO

Como anunciamos oportunamente, el coronel Cruz Bustillo, jefe del Séptimo Distrito Militar, la Cabaña, ofreció a los referidos profesores y alumnos un almuerzo a la terminación de las prácticas, acto que se llevó a cabo en el Club de Oficiales de la Fortaleza, concurriendo los citados, así como el capitán Rojas Cano, ayudante del Jefe del Distrito y el comandante Febles y otros oficiales.

Se sirvió un variado y exquisito menú criollo y a la terminación del ágape el comandante Whitmarsh dió las gracias en nombre de los invitados al coronel Cruz Bustillo, contestando por éste el comandante Febles.

LAS MATERIAS QUE SE HAN ESTUDIADO

Las materias que se han estudiado, tanto práctica como teóricamente, durante el curso son las siguientes: Principios generales de Táctica, Infantería, Caballería, Artillería, Ingenieros, Aviación, Gases de Guerra, Empleo táctico de la guerra química, Preparación de problemas tácticos, Ordenes de campaña, Armas auxiliares, Mosquetería, Ingeniería de campaña, Balística, Lectura de mapas y croquis, Comunicaciones.

MR. OSWALD HARTMEYER QUE ESTUDIA PERIODISMO NOS HIZO UNA VISITA

De tránsito en la Habana, por estar radicando actualmente en los Estados Unidos, Mr. Oswald Hartmeyer ha tenido la cortesía de visitar la Redacción del DIARIO DE LA MARINA.

Mr. Oswald Hartmeyer, hijo del editor del periódico Hamburger Nachrichter, de Hamburgo, Alemania, está cursando estudios de periodismo moderno en uno de los centros culturales más importantes de la ciudad norteamericana de Cincinnati.

Su padre, dedicado por completo al negocio de periódicos en Hamburgo, desea que Oswald posea todos los conocimientos técnicos necesarios para poder a conciencia dominar y ampliar en su oportunidad, la esfera de acción del «Hamburger Nachrichter», órgano de opinión de reconocida solvencia en Alemania.

Mr. Oswald Hartmeyer recorrió todos los departamentos del DIARIO DE LA MARINA; teniendo cálidos elogios para nuestra publicación.

Deseamos al distinguido compañero grata estancia en la Habana, y el mayor éxito de sus estudios en Cincinnati.

FALLECIO LA MADRE DEL ARZOBISPO DE BALTIMORE, CURLEY

DUBLIN, julio 6. (U. S.)— Mrs. María Ward Curley, madre del arzobispo de Baltimore, murió en su residencia de Green Island, Athlone, esta mañana. Su hijo estaba presente cuando falleció.

El arzobispo había regresado a su tierra natal para tomar parte en el reciente congreso eucarístico así como también para visitar a su señora madre.

La señora Curley se enfermó durante el congreso y el arzobispo regresó a su lado al terminarse el festival de la iglesia.

PENADOS INDULTADOS

Procedentes del Presidio Modelo, llegaron hoy por la mañana en el tren directo de Batabanó, Vicente Armenteros y José Savon Gómez, que acaban de ser indultados por el Presidente de la República de las penas que cumplían en aquel penal.

Se pide condena para el ex cajero de la G. Electric

El acusador califica el hecho de hurto con grave abuso de confianza. Interesa 7 años

Como apoderado de The General Electric Company of Cuba, de esta capital, el procurador señor Moisés Maestri López, bajo la dirección del doctor Juan A. Lliteras, ha entregado a la Sala Segunda de lo Criminal de esta Audiencia,—Sección Segunda de la Sala de Vacaciones,— la causa seguida contra el ex cajero de dicha entidad José González Ochart, formulando conclusiones acusatorias contra éste, a quien imputa el que siendo cajero de la compañía, abusando de la confianza en él depositada, se apropió durante los años de 1930 a 1932, de diversas cantidades de dinero que recibía de los clientes de la compañía, para ser abonadas en sus respectivas cuentas, lo que no efectuó el procesado perjudicando a la acusadora en la suma de $2.636.53 moneda oficial.

Califica el doctor Lliteras el delito de hurto cualificado por el grave abuso de confianza, penado en el artículo 535, número tercero, en relación con el número 536, número primero y 538 del Código Penal y solicita para el procesado la pena de siete años, cuatro meses y un día de presidio mayor, accesorias y costas y a que indemnice a la perjudicada en la referida suma. Igual petición ha hecho el Ministerio Fiscal.

EL SUCESO SANGRIENTO EN BARRETO Y GUTIERREZ, EN MARIANAO

Hoy está señalado, ante la Sección Primera de la Sala de Vacaciones,—Sala Primera de lo Criminal—, el juicio del proceso contra Ramón González González, autor del homicidio de Luis Rodríguez Rico, ocurrido el 7 de abril pasado en Barreto y Gutiérrez, en Marianao.

El fiscal interesa la pena de catorce años, ocho meses y un día de reclusión, relatando que el procesado se encontró con Rodríguez en el interior del solar sito en la referida esquina, y ya fuera del mismo, le preguntó si él era el que se había burlado de él días antes, y como Rodríguez le contestara que sí, le dió un golpe con un cuerpo contundente, que no se ha sabido qué fuera, produciéndole la muerte poco después.

La defensa, a cargo del doctor Carlos M. Palma, interesa fallo absolutorio, alegando que en el caso de autos debe apreciarse la eximente de legítima defensa en favor de su patrocinado.

Testigos que usan los gases lacrimógenos

Al presentarse a declarar le fué ocupada la pistola de gases que iba a emplear

LOS ANGELES, julio 6. (U. S.)— Una defensa por medio de gases lacrimosos fué echada abajo hoy en el sensacional juicio de los $200.000 de indemnización, seguido por Myrtle St. Pierre contra David Hutton, esposo de la evangelista Aimee Mc Pherson Hutton.

Hutton, el formidable barítono del templo Angelus, fué llevado al despacho del juez, Lester Roth, donde fué despojado por el alguacil Fred A. Hudson de una pistola de gases lacrimosos con la cual el acusado, según sus manifestaciones, pensaba «acabar con toda esta corte».

Inmediatamente después el juez sermoneó severamente al obeso Hutton, por haber traido armas al juzgado.

«Siempre la he llevado conmigo, desde que me casé con Aimee», explicó Hutton. «La he llevado para proteger a mi esposa contra los fanáticos y posibles secuestdores».

Aimee no ha hecho acto de presencia en el juzgado, pues se encuentra en el hospital de San Bernardino, convaleciendo de una larga enfermedad.

Un pandillero fué asesinado en N. Orleans

Otro contrabandista que acompañaba a la víctima fué herido de gravedad

NUEVA ORLEANS, julio 6. (U. S.) Marvin (Big Jim) Clark, pandillero de New York y en un tiempo condueño de la goleta contrabandista «Imalone», fué muerto a balazos hoy en casa de Walton Templaine.

Jerome Woods, que se dice acompañó a Clark a la casa de Tomplaine, fué herido gravemente. La policía dice que Woods le era conocido como contrabandista de licores.

Templaine declaró que Clark y Woods lo atacaron y que disparó en defensa propia. Woods, que ha sido internado en un hospital, se negó a prestar declaración.

La policía manifestó que los tres hombres complicados en el caso estaban procesados por sus actividades contrabandistas en la costa del golfo.

300,000 hombres tiene reunidos Rusia en Siberia

Entre los preparativos hechos por Rusia figura la preparación de campos para sus aeroplanos

TOKIO, Japón, julio 6 US.—Las fuerzas soviéticas concentradas en la Siberia suman un total de 300.000 hombres, según han informado hoy los periódicos de esta capital.

Entre los preparativos que se hicieron en la frontera siberiana por los rusos figura el establecimiento de muchos campos de aterrizaje, según agregan las informaciones japonesas.

Las tropas niponas observan los preparativos soviéticos y están dispuestas a rechazar cualquiera invasión por parte de las fuerzas rebeldes manchurianas que manda el general Ma Chan Shan en las cercanías de Heiho.

EL CONDE UCHIDA TOMO POSESION DEL MINISTERIO DE ESTADO

TOKIO. Japón, julio 6 US.—El Conde Uchida, que representa al «partido manchuriano» en la política japonesa, tomó hoy posesión del ministerio de Estado, recibiendo los sellos del cargo de manos del Emperador Hirohito.

Uchida, que era director-administrador del Ferrocarril del Sur de Manchuria, defiende desde hace años una política de agresión en ese territorio.

FINLANDIA HA ESTABLECIDO SERVICIO DE AMBULANCIAS POR MEDIO DE AEROPLANOS

WASHINGTON, julio 6. (U. S.) El primer servicio nacional de ambulancias aéreas acaba de inaugurar en Finlandia, según noticias que ha recibido el departamento de Comercio.

Se usarán aeroplanos guarda-costas para llevar a los pacientes a los hospitales, cobrando a sus familiares una pequeña cantidad en concepto de derechos. Cuando el paciente sea pobre los derechos se pagarán por el ayuntamiento correspondiente.

Garantice el éxito de su propaganda
complementándola con el
"Diario Hablado"
Millares de personas escuchan las tres ediciones diarias que trasmitimos por
RADIO
desde la emisora
C M W
1,185 Kilociclos
a las 7.30 a. m.
1.00 p. m.
6.00 p. m.
POR UN REDUCIDO COSTO AUMENTARA USTED LA EFICACIA DE SU ANUNCIO

Pida informes a la Administración del
Diario de la Marina
Teléfono M-7911

M.E.C.D. 2016

La comisión para mejorar las relaciones comerciales con Estados Unidos aprobó ayer sus estatutos

SE HAN IMPORTADO EN ESTOS DIAS GRANDES CANTIDADES DE HARINA DE TRIGO EN LA HABANA

La amenaza de que será aplicados a ese grano, derechos consular es más elevados, amén de otros recargos, ha sido la causa de ese aumento. El empleo de la harina de yuca

A pesar del vigente decreto haciendo obligatorio el empleo del 10 al cuarenta por ciento de harina de yuca en la confección del pan, en este mes han llegado ya fuertes partidas de harina, calculándose que en los primeros cinco días de julio entraron por el puerto de La Habana unos 11.768 sacos, contra 1.416 en igual período de junio.

La posibilidad de aplicación de nuevos derechos consulares y otros recargos debe considerarse que ha sido la causa de estas fuertes importaciones de harina.

De todos modos es de esperarse que las compras de dicho artículo bajen considerablemente, teniendo en cuenta que el uso de la harina de yuca sustituirá en una parte apreciable la harina de trigo en la confección del pan.

La importación mensual de harina de trigo ha alcanzado, durante los primeros cuatro meses del año, un promedio mensual de 37.000 sacos aumentando a unos 42.000 en mayo y a 55.000 en junio.

La importación total del primer semestre de este año se calcula en 250.000 sacos, contra 256.000 en el mismo período del año pasado.

Bolsa de la Habana

JULIO 6 DE 1932

BONOS Y OBLIGACIONES

	Comp.	Vend.
Cuba 1914 Speyer	91	96
Cuba 1935 Deuda Int	32	40
Cuba 1909 4½	66	76
Cuba 1914 Morgan	83	100
Cuba 1923 5½ Morgan	69	72½
Cuba 1945 (5½) Obras Públicas $40.000,000	38¾	40¾
Obligaciones oro del Tesoro República de Cuba	29¾	34
Bonos seriados República de Cuba — Morgan 5½ por 100 1927:		
F. Vence 1 julio 1933	75	—
G. Vence 1 julio 1934	—	—
H. Vence 1 julio 1935	—	—
I. Vence 1 julio 1936	—	—
J. Vence 1 julio 1936	—	—
Certificados serie 5½ % Obras Públicas:		
Vence diciembre 31 de 1932	82	88
Vence junio 30 de 1933	70½	—
Ayuntamiento de la Habana 1a hip	85	—
Ayuntamiento de la Habana 2a hip	85	—
Bonos del Centro Asturiano	20½	—
Oriente Cubano	—	—
Territorial serie B	—	—
Cervecera	28	33
Cervecera (Obligaciones no Hip)	10	20
Ciego de Avila	—	—
Curtidora	—	—
Gas	84	100
Havana Electric (Consolidados)	17	23
Havana Electric (Obligaciones no hip.)	4	6½
Iron Beer (Obligaciones no hip.)	—	—
Jarcia Matanzas	73	—
Edificio La Metropolitana S. A.	7¼	—
Ladrillos	—	—
Matadero	—	—
Nueva Fábrica de Hielo	69	85
Papelera serie A	90	—
Papelera serie B	50	68
Teléfono	53	58
Unidos	8	11

ACCIONES

	Comp.	Vend
Agrícola Oriente Cubano $6,000,000	—	—
Banco Agrícola	—	—
Banco Territorial; beneficiarias	—	—
Banco de Préstamos sobre Joyería	—	—
Cervecera	10	50
Ferrocarriles Consolidados de Cuba; prefs	2	—
Cuba Cane prefs	—	—
Cuba Cane com	—	—
Kokofat prefs	—	—
Kokofat com	—	—
Cuba R. R.	2½	—
Curtidora	—	—
Fibras y Jarcia	15	—
H. Electric Utilities Co. prefs. del 6 por 100	12½	14
H. Electric Utilities Co. prefs. del 5 por 100	7¼	12
H. Electric Railway Co. preferidas	2	4
H. Electric Railway Co. comunes	⅜	1
Jarcia prefs	15	—
Jarcia prefs ex dividendo en acciones	14	—
Jarcia comunes	1	—
Lonja preferidas	—	—
Lonja comunes	—	—
Matadero	—	—
Seguros La Mercantil	—	—
Metropolitan Auto	100	—
Naviera prefs	11	16
Naviera com	2¼	—
Nueva Fábrica de Hielo	56	—
Nueva Fábrica de Hielo beneficiarias	8	30
Perfumería prefs	—	—
Perfumería com	—	—
Pesca prefs	—	—
Pesca comunes	—	—
Teléfono prefs	23⅝	31⅞
Teléfono com	15	—
Unidos	2	6
Union Oil	6½	6⅞

REPARTO LUYANO S. A.

De orden del Sr. Presidente, Director de esta Sociedad y cumpliendo acuerdo del Consejo de Administración de la misma, cito por este medio a todos los señores accionistas a Junta General Extraordinaria, que tendrá efecto el día 11 del actual a las diez y media de la mañana en el local social calle de la Habana número 89. Se ruega la puntual asistencia, por tenerse que tratar en la misma del pago de honorarios devengados por servicios prestados a la Sociedad.

Habana, 6 de julio de 1932.
Dr. Manuel Pruna Blanco,
Secretario.

HEMORROIDES
SIEMPRE
ALIVIADAS
Y LA MAYOR PARTE DE LAS VECES
CURADAS
CON LA
POMADA MIDY
Representantes Para Cuba: Apartado 137. — Habana.

MERCADO DE TABACO

Si la demanda de clases bajas se intensifica, como parece, o cual lo hace pensar el movimiento de los exportadores a Holanda, Alemania y otros mercados europeos, amén de Gibraltar, nada de extraño tendría que el mercado se descongestionara pronto de colas y broncos, manchados y permanentes, capadura y botes y acaso de otras clases cuyo consumo local o exportación al Norte no parece factible antes de que llegue al mercado el tabaco de la nueva cosecha.

No hemos mentado España, porque sabido es que la firma adjudicataria de la subasta verificada en Madrid en mayo, ya se encuentra entregada a los embarques de los miles de tercios que tiene que servir a la Compañía Arrendataria antes de finalizar el presente año.

Sin embargo, puede que Constantino González y Compañía necesiten hacer algunas compras, aunque no grandes, de determinadas clases. Porque es lo cierto que estos señores están también embarcando grandes cantidades de boles y otras clases bajas con destino a Amsterdam, a la par que aquí venden a otros exportadores a Europa.

En verdad que la situación económica en Europa, como sucede en todas partes, no es floreciente. Pero las compras de Holanda, Alemania, etc., de algunos meses al presente han sido pequeñas si las comparamos con las verificadas el año pasado. Y el hecho de que de un mes a la fecha hayan movido algunos cientos de tercios los exportadores a quienes nos referimos, es bien significativo o anuncio de mayores embarques. Pronto tendremos la suma de los verificados durante el primer semestre del presente año y al compararlos con as cifras que guardamos de las exportaciones hechas durante igual período de tiempo de 1931, ofreceremos la diferencia, cual lo hicimos cada mes.

En los días del presente tenemos en el mercado, o embarcando para el viejo continente, además de Constantino González y Compañía, a Urtiaga, Toledo y Compañía, que han recibido una orden de ochocientos tercios, desde Gibraltar; a Hermann Diehl, que mira colas de Vuelta Abajo, y a otras firmas que solicitan de la misma clase.

Van der Corput, otro exportador, compró y registró ayer, en los almacenes de Constantino González y Compañía, ochenta tercios de octavas y permanentes, como días antes cargó ciento cincuenta de las dos mencionadas clases, también de la cosecha pasada.

De mayor cantidad comprometida—acaso cien tercios—de manchados, de la misma procedencia e igual tiempo, registraron ayer un lote Tamargo y Compañía.

Menores lotes de esta misma clase, de puntillas de Vuelta Abajo y de otras tripas, compró ayer varios Celestino Fernández, para su nuevo establecimiento.

También se verificó ayer una operación a base de tripas limpias. Fueron setenta y cinco tercios de segundas, de la cosecha del año pasado de «Las Villas», que compraron Manuel A. Suárez y Compañía a Menéndez y Compañía.

De las firmas manufactureras que dijimos ayer estaban en el mercado tras las cabezas, los rezagos y los bancos de la nueva cosecha de Partido, alguna ha de ultimar compras de hoy a mañana.

LA RAMA QUE ENTRO

Entraron en la plaza, procedentes de las zonas productoras, las partidas de tercios y pacas siguientes:

De Güira de Melena, para Domingo Mendez y Compañía, 46.

De Guane, para Ruisánchez, Egusquiaz y Compañía, 44.

De Cumanayagua, para Kaffenburgh e Hijos, 100.

De Ovas, para Calixto Rodríguez Mauri, 21.

De Pinar del Río, para Walter Sutter y Compañía, 8.

De Santa Clara, para Kaffenburgh e Hijos, 3.

De Cumanayagua, para Martínez y Compañía 2.

COMPRAS EN EL CAMPO

En Remates compró ayer la vega de Angel Rodríguez, el señor Bernardo González. Son ciento setenta y nueve tercios de la cosecha del año pasado, que vendrán a los almacns de González y Vázquez.

El señor Lisandro Pérez, de la General Cigar Company of Cuba, está recorriendo las fincas de Neiva, en la provincia de Santa Clara; pero no hemos sabido haya comprado nada.

Posiblemente comprará en matules, en las Lomas, el señor José María Rouco, para la firma Rothschild, Samuells and Duigan.

Otros mercaderes recorren varias zonas de Vuelta Abajo y «Las Villas» y es fácil que de un día a otro podamos dar noticia de algunas compras.

Mercado Azucarero

JULIO 6 1932

(POR NUESTRO HILO DIRECTO)

AZUCARES CRUDOS. Tarde ayer reportóse el cierre del mercado de crudos firme. Dos lotes de azúcares de Puerto Rico, para llegar en julio 11 y 18, ofrecidos a los precios de 2.97 2.98 respectivamente. Un cargamento de crudos de Cuba, que temprano en el día estuvo obtenible al precio de 0.98 costo y flete, había sido retirado del mercado; lo único ofrecido de Cuba al cierre ayer un pequeño cargamento al precio de 1c costo y flete Ayer los operadores compraron un total de 5,100 toneladas de las Filipinas, para embarque en julio, agosto a la base de 3c.

Hoy abrió el mercado de crudos con un tono quieto. Tres lotes de azúcares de Puerto Rico ascendentes en total a 51.000 sacos para llegar en julio 11 y 18, ofrecidos a los precios de 2.9[illegible], 2.98 y 3.00. Un cargamento de 15.000 sacos de Cuba, para pronto embarque, ofrecido al precio de 1c costo y flete. Los refinadores retraidos, probablemente en espera de que se acumulasen ofertas.

Al mediodía se anunció una venta de 11.0[illegible]0 sacos de Puerto Rico, para llegar en julio 18, al precio de 2.95 a la refinería McCahan

Existencias de azúcares crudos en almacenes [illegible] Nueva York:

Ayer 6[illegible]2,54[illegible] sacos.

Hoy 63[illegible] sacos.

Cotización «Spot» de Willett and Gray el día 5: [illegible].30

[illegible].—Sin cambio, aunque con un tono [illegible]. Las entregas buenas.

MERCADO DE LONDRES.—Nuestros cables de apertura anunciaban el mercado de la Terminal sostenido. Las ofertas de crudos en pequeña cantidad a los precios de 84⅛ y 85⅝ lab.

COTIZACIONES DE LA TERMINAL DE LONDRES

	Cierre ant.
Julio	5.8
Agosto	5.10½
Septiembre	5.10¾
Octubre	5.11¼
Diciembre	6. ½
Marzo	6.3 ½
Mayo	6.5 ½

	Cierre hoy
Julio	5.6
Agosto	5.10
Septiembre	5.10¼
Octubre	5.10½
Diciembre	6.
Marzo	6.3
Mayo	6.5

APERTURA DE LA BOLSA DE FUTUROS DE AZUCAR DE NUEVA YORK.— Los Futuros abrieron hoy con un tono débil, influenciado por ventas en sentido protectivo («hedges») por cuenta de tenedores de crudos de derechos libres en un mercado falto de ordenes de compra.

COTIZACIONES DE LA BOLSA DE AZUCARES CRUDOS FUTUROS DE NEW YORK

	Cierre ant.
Julio	0.88.90
Septiembre	0.96
Diciembre	1.01
Enero	1.00.01
Marzo	1.02.03
Mayo	1.06.08
Julio	1.11/2

	Cierre hoy
Julio	0.83.90
Septiembre	0.95
Diciembre	1.00
Enero	0.99
Marzo	1.00
Mayo	1.04.05
Julio	1.10
Toneladas vendidas	27,600

AZUCARES CRUDOS.—Después del cierre de la Bolsa de Futuros de Azúcar de Nueva York se anunció otra venta de 11,000 sacos de St. Croix, para pronto embarque, a la base de 2.95 a la refinería National.

Más tarde se anunció otra venta de 8,500 toneladas de las Filipinas, para embarque en julio, agosto, a la base de 3c a Operadores.

CIERRE DEL MERCADO DE FUTUROS DE AZUCAR DE NUEVA YORK:—Cierra sostenido este mercado, evidenciándose nuevas compras en sentido inversionista. Las ventas diseminadas tomando utilidades y tenedores de crudos de derechos libres también vendiendo en pequeña escala en sentido protectivo.

Lamborn, Hutchings and Co.

UNA NUEVA INDUSTRIA DE CUBA HA SURGIDO EN LA PROVINCIA DE CAMAGUEY

El espíritu de iniciativa industrial se está desarrollando muy satisfactoriamente en la provincia de Camagüey, al igual que en las demás provincias de la República. En Camagüey se ha creado últimamente una nueva industria para la fabricación en grande escala y con todos los adelantos técnicos modernos, de crema de huevo y leche y crema de mango. El señor J. S. Rodríguez Blanca, propietario de dicha fábrica, se propone suministrar al consumo nacional excelentes productos y satisfacer debidamente la demanda de los Estados Unidos, que es ya considerable.

COMPRO -- VENDO
ACCIONES Y BONOS
JULIO B. FORCADE
Miembro de la Bolsa de la Habana
OFICINAS: Alto del Banco de Boston
Aguiar y Lamparilla ---- Teléfono A-4983

Bolsa de New York

COTIZACIONES DEL CIERRE DEL DIA 6 DE JULIO (RECIBIDAS POR EL HILO DIRECTO DE LUIS MENDOZA Y Ca.)

ACTIVOS	
Atch. Top. and Sta. Fe	20⅞
Auburn Auto	49¼
American Can	33¾
New York Central	11⅞
General Electric	10
General Motors	8
U. S. Steel	23¼
Du Pont	23¾
Eastman Kodak	33¼
Amer. Tel. and Tel	77½
Inter. Tel. and Tel	3⅝
Standard Oil New Jersey	25
FERROCARRILES	
Atl. Coast Line	10
Baltimore and Ohio	5⅝
Cons. R. R. of Cuba	3
Chesapeake and Ohio	10⅝
Canadian Pacific	9⅞
Cuba Company	—
Delaware and Hudson	—
Delaware Lackawanna	9
Erie	3
St Louis and San Francisco	1⅛
Great Northern	6⅝
Illinois Central	6¾
Louisville and Nashville	10⅝
Missouri Pacific	1¾
Norfolk and West	—
Northern Pacific	6¾
Chic. and N. W.	2½
Penn. R. R. Co	7¼
Chic. Rock I. and Pac	2¼
St Louis Southw	—
Chi. Mil. St Paul Pac com	—
Southern Pacific	7½
Southern Railway	4
Union Pacific	31
Western Pacific	—
PETROLEOS	
Atlantic Ref	11
Continental Oil	4¾
Consolidated Oil	5⅝
Houston Oil	10¼
Ohio Oil	7⅛
Pure Oil	3½
Royal Ducht	18⅝
Standard Oil of Calif	18⅝
Socony Vacuun Corp	6⅞
Sun Oil	26
Shell Union Oil	3½
Texas Co	10
Union Oil Cal	9
ACEROS	
Byers (A. M.) Co	9
Bethlehem Steel	9¼
Colorado Fuel	—
Gulf State Steel	—
Ludlum Steel	—
Republic Iron. Steel	2
Transue Williams	—
Vanadium	7¾
Crucible Steel	—
AUTOMOVILES	
Graham Paige	1⅜
Hudson Motor Co	—
Chrysler Motors	6
Nash Motors Co	—
Packard Motors	1¾
Studebaker Corp	3⅜
White Motors	7
AGRICULTURA	
Case T. Machine	24⅜
Inter. Harvester	11¾
EQUIPOS DE OFICINA	
Inter. B. Machine	61⅝
National Cash Reg	7
General Ry Signal	—
UTILITIES	
Amer. For. Pow	2⅜
Commonwealth and South	2⅛
Cons. Gas	36¾
North American	17
Western Union	14¾
Pub. Ser. N. J.	32⅛
Nat. Power and Light	7¾
United Corporation	4⅛
Amer. Water Works	12¼
Standard Gas and Elec	10
Amer. Power Light	4
Elect. Bond and Share	—
QUIMICOS	
Allied Chemical	47⅛
Air Reduction	33¾
Columbian Carbon	13
Lambert	27
Texas Gulf	12
Freeport Texas	16⅝
Drug Inc	28½
Commercial Solvents	4½
Union Carbide	16⅝
ACCESORIOS	
Briggs Mfg. Co	3⅝
Timken Roller	8¼
Electric Auto Lite	9⅛
Goodyear	6¾
U. S. Rubber	—
Murray Corp of America	2⅛
Stewart Warner	2⅛
Goodrich	—
EQUIPOS	
Pullman Company	13½
Baldwin Locomotive	—
Amer. Locomotive	3⅞
Amer. Car. Foundry	4¼
General Amer. Tank	11
INDUSTRIALES	
Allis Chalmers	4¾
Continental Can	20
Foster Wheeler	5¼
West Elec	17⅜
Mc Keesport T. Plate	33½
Inter. Combustion	—
Worthing. Pump	11
TRACCION	
Brooklyn Man. Tran	15¾
Interborough R. T.	—
VENTAS POR CORREO	
Montgomery Ward	4⅝
Sears Roebuck	10¾
UTILES FABRICACION	
General Asphalt	—
Int. Cement	5
Johns Manville	11¾
Otis Elevator	10½
METALES	
Amer. Smel. and Ref	7⅜
Anaconda Copper Min	4
Kennecott Copper	6
Inter. Nickel	5⅛
Cerro de Pasco	4⅞
Nevada Consol	3
Homestake Mines	121¼
Alaska Juneau	10⅛
Granby Copper	3
Patino Mines	—

TABACOS	
Amer. Tobacco A	49
Amer. Tobacco B	51¾
Liggett and Myers	43
Lorillard	11
Reynolds Tob. B	27½
Cons. Cigar	—
TIENDAS Y ALMACENES	
Best and Company	7
May Dept Stores	9½
Macy (H. R.) Co	19¾
Gimbel Bros	1
Assd Dry Goods	—
Woolworth (F. W.)	24⅝
ALIMENTICIOS	
Coca Cola	83½
Borden Company	21¾
National Biscuit	21⅝
Corn Products	26
Hershey Chocolate	45
Hershey Chocolate prefs	62
General Foods	20
Childs	—
Loose Wiles	17½
Standard Brands	10⅝
Nat. Dairy Prod	15
United Fruit	14¼
Purity Bakeries	5⅛
William Wrigley	31
MISCELANEA	
Cannon Mills	—
Congoleum Nairn	7
Gold Dust	10½
International Shoe	—
Kelvinator Corp	3
Proctor and Gamble	21⅝
Simmons Company	3¾
Radio Corporation	3⅞
National Surety	5
American Ice	11
American Woolen	2
Coty Inc	1¾
Gillette Safety Razor	12⅝
TIENDAS DE CADENAS	
S. S. Kresge	7
Kroger Grocery	11¼
J. C. Penney	16⅞
Schulte Retail	1
Safeway Stores	34¼
PELICULAS	
Fox Film	1⅛
Warner Bros Pic	—
Paramount Publix	1⅞
Loews Inc	15¼
AZUCARES	
Amer. Sugar Ref	17
Amer. Sugar Ref pref	—
Puerto Rico Sugar	8½
Cuban Amer Sugar prefs	—
AEROPLANOS	
Bendix Aviation	5
Curtiss Wright	1
United Aircraft	8⅛
Aviation Corp. Del	2
TRUST	
Adams Express	2
Amer. Inter	3
Chesapeake Corp	6
Kreuger and Toll	
Texas Pac. Land	3¼
Alleghany Corp	½

COTIZACIONES

Julio 6

LA PESETA	EL FRANCO
española se cotizó hoy al CIERRE de mercado a razón de	francés se cotizó hoy al CIERRE de mercado a razón de
12 PESETAS	25 FRANCOS
27.14 Por DOLLAR	57 Por DOLLAR

Mercado Ganadero

LOS PRECIOS EN PIE

Precios pagados por compradores en los mercados de origen:

El vacuno

En Oriente, de dos y medio a tres centavos con el cinco por ciento de descuento.

En Camagüey, de dos y medio a tres centavos con el diez por ciento de descuento en la finca; y sin descuento en la ciudad.

En Las Villas, de dos y medio a tres centavos con el diez por ciento de descuento.

De Pinar del Río, de dos y medio a tres y medio centavos; pero pesado y entregado en los mataderos de esta capital.

El lanar

El lanar, de tres y medio a cinco centavos.

De cerda

Del país, de siete a siete y medio centavos.

MATADERO DE LUYANO

En el Matadero de Luyanó se sacrificaron las siguientes reses:

De vacuno	65
De cerda	40
De lanar	20

Los precios que rigieron en el Matadero de Luyanó fueron:

Vacuno . . . de 12 a 13 cts. kilo
Cerda . . . . de 21 a 32 » »
Lanar . . . . de 20 a 30 » »

MATADERO INDUSTRIAL

En el Matadero Industrial se sacrificaron las siguientes reses:

De vacuno	132
De cerda	71
De lanar	30

Rigieron los siguientes precios en el Matadero Industrial:

Vacuno . . . de 12 a 13 cts. kilo
Cerda . . . . de 21 a 32 » »
Lanar . . . . de 20 a 30 » »

EL DOCTOR ROGELIO DIAZ PARDO RESULTO ELECTO PRESIDENTE EN LA ASAMBLEA, POR ACLAMACION

Los doce miembros que faltaban, electos ayer, son los señores: Ramiro Areces, González del Valle, Dufau, Antón, Almasqué, Julio B. Herrera, Dardet, Marcé, Benítez, la Riva, Rdz. Blanca y Thomas

A las 4 de la tarde de ayer tuvo inicio en el salón de actos de la Sociedad Cubana de Ingenieros la anunciada asamblea de clases vivas, convocada para la discusión y aprobación de los estatutos de la comisión para el mejoramiento de las relaciones comerciales con los E. Unidos y la elección del Presidente y de los miembros que faltaban, de dicho organismo.

Abrió el acto, por renuncia del Presidente señor Marcelino García Beltrán, nombrado delegado del Instituto Azucarero Cubano a las sesiones del Consejo Azucarero Internacional que se inician hoy en Ostende, Bélgica el primer vicepresidente señor Lawrence B. Ross, Presidente de la Cámara de Comercio Americana de Cuba.

El señor Ross, después de inaugurar la asamblea declaró que por razones particulares se veía imposibilitado de presidirla, cediendo la presidencia de la mesa al doctor Ramón J. Martínez, tercer vicepresidente en ausencia del Sr. Jorge de Oña, segundo vicepresidente.

El doctor Ramón J. Martínez hizo uso de la palabra, exponiendo los objetos de la constitución de la comisión y de la asamblea que se iba a celebrar.

Comunicó a los asistentes que estaban representadas en el nuevo organismo 53 corporaciones económicas, nueve de las cuales del interior, que no pudieron concurrir al acto.

Propuso que la asamblea indicara si se debía dar lectura a los estatutos para después discutir artículo por artículo o si se podía suprimir la lectura de los mismos. El señor Angel González del Valle, propuso que, en vista de que todos los asambleístas habían recibido copia de los estatutos y era de suponerse que la hubieran leído, se suprimiera su lectura para pasar a la discusión y aprobación del articulado. Dicha proposición fué aprobada.

Se discutió, a continuación, y con toda amplitud, el articulado que, después de varias enmiendas, quedó redactado en la siguiente forma:

ARTICULO I.—Queda constituido un organismo que se denominará «COMISION PARA EL MEJORAMIENTO DE LAS RELACIONES COMERCIALES CON LOS ESTADOS UNIDOS», y cuyo domicilio será en la Ciudad de la Habana en la casa calle de Aguiar número 116, o en cualquier lugar que pueda en lo futuro designarse.

ARTICULO II.—La «COMISION PARA EL MEJORAMIENTO DE LAS RELACIONES COMERCIALES CON LOS ESTADOS UNIDOS» se organiza con el propósito exclusivo de realizar los trabajos que sean conducentes a hacer las gestiones que se estimen apropiadas para mejorar las relaciones comerciales con los Estados Unidos sobre bases que resulten de recíprocos beneficios para ambos países.

ARTICULO III.—La «COMISION PARA EL MEJORAMIENTO DE LAS RELACIONES COMERCIALES CON LOS ESTADOS UNIDOS», estará representada regida y administrada por una Comisión Central compuesta de no más de 16 miembros dos de los cuales, serán industriales y un representante de las Compañías de Transportes, que serán, un Presidente tres vice-presidentes, que se denominarán primero, segundo y tercer vicepresidentes, un Tesorero, un Secretario y 9 vocales. El Presidente tendrá derecho a dos votos. El Presidente no representará interés alguno sino que reflejará la concentración de todos.

Podrán desempeñar el cargo de Secretario y Tesorero personas que no sean miembros de la Comisión pero han de ser electas para dichos cargos por la propia Comisión, en cuyo caso la Comisión seguirá constituída con once miembros.

En la Comisión Central deberán estar representados los siguientes intereses económicos: azucareros, tabacaleros, comerciales, nacionales, comerciales de los Estados Unidos, industriales varios, productos agrícolas, agencias comerciales extranjeras y prensa.

ARTICULO IV.—Para que haya Junta se requiere la presencia de no menos de seis de los miembros de la Comisión. En segunda convocatoria, con 3 días de intervalo, integrarán el quorum no menos de 3 miembros. Los acuerdos se tomarán siempre por mayoría de votos. El Secretario y el Tesorero si no son miembros de la Comisión, tendrán voz pero no voto.

ARTICULO V.—Los miembros de la Comisión Central no pueden ser representados por otra persona ni delegar el cargo en ningún otro miembro de la propia Comisión ni siquiera para las concurrencias a las Juntas porque deberán prestar su concurso personal y directo en la finalidad para que la Comisión se constituye.

ARTICULO VI.—Todas las vacantes que ocurran en la Comisión Central serán cubiertas por elección en la Asamblea de que tratan los Artículos 25 y siguientes de estos Estatutos, tan pronto como así lo determine la propia Comisión. El electo deberá representar el mismo interés que el que hubiese creado.

ARTICULO VII.—Los miembros de la Comisión Central, por el hecho de aceptar el cargo para el que fueron electos contraen la obligación moral de prestar su cooperación personal y directa, siendo por tanto causa de remoción el abandono persistente por cualquier causa de esa obligación contraída. La remoción se acordará por la propia Comisión Central y el sustituto deberá ser electo por la Asamblea como en caso de vacante por cualquier otra causa.

ARTICULO VIII.—La Comisión Central tendrá la facultad de organizar el número de subcomisiones que se estimen necesarias para la mejor realización de un trabajo metódico y organizado disponiendo que en cada materia se creen las subcomisiones que estime necesarias en relación con los intereses a quienes afectan. Dichas sub-comisiones, como todas las demás que se constituyan, trabajarán independientemente entre sí.

ARTICULO IX.—Cada sub-comisión se constituirá con un número impar de comisionados no mayor de siete ni menor de tres, celebrando juntas todas las veces que estimen necesario requiriéndose un quorum de la mitad más uno de los miembros.

Cada sub-comisión elegirá un Presidente, un Vice-presidente y un Secretario.

ARTICULO X.—Las corporaciones respectivas o los intereses a que la sub comisión se refiera, designarán el o los miembros de la sub-comisión correspondiente, dando cuenta a la Comisión Central.

Los representantes de las corporaciones o intereses que resulten electos como comisionados para cualquiera sub comisión pueden ser sustituídos por otros individuos de las propias corporaciones o intereses a las que pertenezcan.

ARTICULO XI.—Si el comisionado electo para una subcomisión no concurriese consecutivamente a dos juntas para las cuales fuese citado, podrá ser sustituído por otro representante de la propia corporación o interés, a solicitud de la misma sub-comisión comunicándolo así a la Comisión Central.

ARTICULO XII.—Las sub-comisiones realizarán sus trabajos de estudio compilación de estadística y conclusiones, con absoluta independencia de criterio y siguiendo las pautas que indique la Comisión Central en cuanto a ordenación de los trabajos. Remitirán a la Comisión Central sus trabajos, una vez terminados, acompañados con todos los datos estadísticos y estudios realizados y las conclusiones a que se hubiese llegado, correspondiendo a dicha Comisión Central la decisión final, que oportunamente se someterá a la aprobación de la Asamblea.

Los presidentes de las sub-comisiones tendrán el deber de concurrir a las Juntas de la Comisión Central para la que sean citados, e informar ante la misma respecto a cualquier conclusión, recomendación o informe de la subcomisión respectiva.

ARTICULO XIII—Las ponencias en la sub-comisiones serán rendidas indefectiblemente en el plazo que acuerde la sub-comisión en cada caso, procediéndose en esta materia en la manera que se estime más adecuada para que los trabajos no resulten excesivamente demorados.

ARTICULO XIV.—Todos los trabajos que las subcomisiones realicen serán estrictamente secretos sin que a los mismos se le dé otra publicidad que la que sea necesaria para la consulta, en el orden privado, de los intereses a los cuales se refiera el estudio que se realiza. Consecuentemente las subcomisiones se abstendrán de toda acción de propaganda o publicidad cualquiera que sea su naturaleza y alcance.

ARTICULO XV.—Sin perjuicio de la independencia absoluta de las subcomisiones para organizar sus propios trabajos en la forma que estimen más adecuada, cada subcomisión atenderá de una manera especial las recomendaciones que reciba de la Comisión Central.

ARTICULO XVI.—Cada subcomisión deberá preparar el presupuesto de sus propios gastos, a los cuales tendrá necesariamente que atenerse, sin que pueda hacerse ningún gasto que no haya sido previamente incluído en el presupuesto. En todo caso los presupuestos para gastos de las subcomisiones, como cualquier gasto imprevisto que se vean precisadas a realizar, tendrán que ser autorizados previamente por la Comisión Central

ARTICULO XVII.—Sin perjuicio de lo que en estos Estatutos se prevé respecto al número de las subcomisiones, quedan creadas desde luego las siguientes subcomisiones generales:

Del comercio;
De la industria azucarera, agrícola, industrial y comercial y sus derivados;
De las industrias de productos agrícolas no manufacturados;
De la industria tabacalera, agrícola, industrial y comercial;
De industrias varias;
De la ganadería y sus derivados;
De transportes;
De intereses bancarios;
De propaganda y prensa.

ARTICULO XVIII.—Las subcomisiones que se dejan expresadas pueden, al constituirse, o después en el futuro, acordar su división en el número de subcomisiones que se estimen necesarias, tomando como base el interés constante de cada subcomisión principal. Estos acuerdos deberán ser comunicados a la Comisión Central, con expresión de los fundamentos de los mismos y del carácter o finalidad de la subcomisión segregada y comunicarán a la Comisión Central los nombres de las personas que integren cada nueva subcomisión.

Al aprobar la Comisión Central el acuerdo referido se entenderá efectivo a todos los efectos legales.

ARTICULO XIX.—No obstante lo previsto en estos Estatutos, la subcomisión de Propaganda y Prensa deberá en todo momento mantenerse en contacto con la Comisión Central, procediendo, en cuanto a los trabajos de propaganda y prensa, dentro de las líneas generales o especiales que la Comisión Central indique, a fin de que este factor tan importante de la organización se mantenga con unidad de acción y con la variedad de forma que vaya requiriendo la finalidad que se persigue, con el propósito de evitar la división del esfuerzo o la inutilidad del mismo en la opinión pública.

En todo lo demás serán aplicables a la Subcomisión de Propaganda y Prensa los artículos de estos Estatutos que se refieren a las subcomisiones.

ARTICULO XX.—A todas las Corporaciones económicas de la República o cualquiera persona representando un interés económico en la República de Cuba se le reconoce el derecho de dirigirse a la Subcomisión respectiva o a la Comisión Central por escrito, informando sobre cualquier tema relacionado con las tarifas, pero la Subcomisión o la Comisión Central se reservan la facultad de requerir la presencia del informante para que oralmente conteste las preguntas que se le hagan o aclaraciones que se soliciten.

ARTICULO XXI.—El Presidente de la Comisión Central tendrá la plena representación del organismo que se crea por estos Estatutos, en todos sus actos y contratos y ante toda clase de corporaciones, autoridades, funcionarios, tribunales y particulares.

El presidente podrá delegar su representación en las Subcomisiones en otros miembros de la Comisión Central.

El presidente firmará los cheques en unión del tesorero.

Tendrá, de derecho, la presidencia honoraria de todas las subcomisiones, con la facultad de asistir a sus juntas cada vez que lo estime necesario.

Será el Jefe de las Oficinas de la Comisión, teniendo facultad para nombrar y remover a los empleados técnicos o de cualquiera otro orden que sea necesario utilizar.

El Presidente tendrá la plena facultad ejecutiva para la realización de los acuerdos de la Comisión Central.

Presidirá la Comisión Central y la Asamblea.

ARTICULO XXII.—El tesorero tendrá las siguientes obligaciones:

a) Firmar, aceptar y endosar con el Presidente, o quien lo sustituya, o con cualquiera otra persona designada por la Comisión checks, órdenes, letras de cambio u otros documentos de giro y crédito;

b) Cobrar y recibir, conjuntamente con dichos funcionarios o personas, todas las cantidades que por cualquier activo deban ser pagadas;

c) Tener la custodia de los documentos de valor;

d) Abrir cuentas en bancos según lo acuerde la Comisión Central, y dirigir e inspeccionar la contabilidad;

e) Desempeñar las otras funciones y deberes que la Comisión Central le confiera.

ARTICULO XXIII.—El Secretario de la Comisión Central será al propio tiempo Secretario de la Asamblea. Serán sus deberes y obligaciones:

a) Otorgar y suscribir con el Presidente o con la persona que designe la Comisión Central, o por sí solo, si así se acuerda, todos los documentos que requieran su intervención;

b) Hacer que se lleven bajo su dirección los libros de actas de las sesiones que se celebren, y cualesquiera otros libros que fuesen necesarios;

c) Expedir las citaciones para las sesiones del Comité Central y de la Asamblea;

d) Expedir y firmar, con el visto bueno del Presidente, las certificaciones totales o parciales de las actas o acuerdos;

e) Desempeñar cualquiera otras funciones u obligaciones que le fueren confiadas.

ARTICULO XXIV.—Los Vice-Presidentes sustituirán por su orden al Presidente en caso de ausencia de éste, y tendrán entonces las mismas facultades del Presidente.

ARTICULO XXV.—La Asamblea es la reunión de la representación legítima de las corporaciones económicas, constituídas en la República de Cuba y de los intereses que no estén representados dentro de alguna asociación económica, cuya incorporación haya sido admitida previamente por la Comisión Central, a la finalidad exclusiva a que se contrae el Artículo II de los presentes Estatutos.

ARTICULO XXVI.—La Asamblea se reunirá cada vez que sea convocada por la Comisión Central, y sus acuerdos serán siempre válidos cualquiera que sea el número de asistentes. La convocatoria se hará con no menos de cinco días de anticipación, publicándose en la forma que la Comisión Central acuerde.

ARTICULO XXVII.—La concurrencia a las asambleas habrá de ser acreditada documentalmente, justificando la representación legítima de la corporación o interés representados, que deberá ser conferida precisamente a un miembro de la Corporación o a persona con reconocida práctica que haya ejercido en los negocios de la Corporación de que se trata.

ARTICULO XXVIII.—Aquellas personas que, conforme a los artículos anteriores, tengan derecho a concurrir a las Asambleas son las únicas que quedan autorizadas para hablar y votar en ellas.

ARTICULO XXIX.—Los acuerdos en la Asamblea se adoptarán por mayoría del número de votos de concurrentes.

ARTICULO XXX.—Queda prohibido que una sola persona ostente en la Asamblea más de una representación.

Aprobados los estatutos, se procedió a las elecciones.

Fué electo por aclamación presidente de la comisión el doctor Rogelio Díaz Pardo. A propuesta del doctor Ramón J. Martínez fué electo, por unanimidad, presidente de honor el doctor Viriato Gutiérrez, presidente del Instituto Azucarero e iniciador de la organización de la comisión.

Después de un breve receso, se procedió a la elección de los miembros que faltaban. Resultó triunfante la siguiente candidatura:

Azucareros: Ramiro Areces.

Ind. Tabacalera: Angel González del Valle.

Comercio Nacional: Charles C. Dufau y Antonio Antón.

Industrias Varias: Alberto Almasqué y Julio Blanco Herrera.

Productos Agrícolas: E. Dardet.

Agentes Comerciales: A. Marcé.

Prensa: José Benítez.

Cámara Nac. de Comerciantes e Industriales: Dr. Juan de la Riva.

Colonos: Dr. Walfredo Rodríguez Blanca.

Compañías de Transporte: Mr. Thomas.

Inmediatamente tomaron posesión de sus respectivos cargos los nuevos electos. Los señores doctor Ramón J. Martínez, Lawrence B. Ross y doctor Jorge de Oña, electos en la primera asamblea de las clases vivas, continúan en su cargo, resultando el número de miembros, según establece el artículo III de los Estatutos, de 16, incluso el presidente.

El doctor Rogelio Díaz Pardo hizo uso de la palabra para dar las gracias a los asambleístas por la consideración que habían tenido con él al aclamarlo presidente de la Comisión, y declaró que aceptaba el cargo porque estaba dispuesto a trabajar con entusiasmo para el triunfo de los propósitos que inspiraban a la comisión y porque tenía fe en el éxito de la campaña que se llevará a cabo. Luego dió por terminado el acto.

Próximamente se reunirá la comisión y nombrará las subcomisiones que considere convenientes, según lo que disponen los Estatutos.

EL CENTRO DE CAFES TRATARA DE LA PATENTE SOBRE LOS ALCOHOLES

El próximo lunes, a las tres de la tarde, recibirá el presidente del Senado a la comisión del Centro de Cafés para tratar acerca de la patente de alcohol.

EVIAN
CACHAT
Exija siempre
el Agua de
EVIAN-CACHAT
y no se contente
de pedir solamente
Agua de EVIAN
Solo el Manantial
CACHAT
está prescrito por el
Cuerpo médico francés
Rehuse toda substitución

M.E.C.D. 2016

MAX FACTOR'S
MAKE-UP STUDIO
HOLLYWOOD

Continuación del día 3

liente y después en agua fresca, y se seca.

Por la mañana se lava con agua fresca, y jabón, se seca, se pone astringente con una motica de algodón, y cuando esté seco éste, (puede abanicarse) se aplica una capa muy fina de crema madreselva, que es base de polvo.

A la hora de hacerse la toilette, en horas del día, se hace la limpieza del cutis en la misma forma que queda explicada. Al acostarse, y después de secarse, se aplica el astringente con una motica de algodón, y cuando esté seco éste, se pone una ligera capa de crema madreselva, y queda el cutis listos para el embellecimiento

En el invierno no debe usarse la crema de madreselva como base de polvo; quizás algunas personas, que su cutis sea término medio, es decir, ni normal y ni seco, tampoco la puedan usar.

Debe usar por lo tanto la otra base de polvo, que se aplica de la manera siguiente.

Se toma una pequeñísima cantidad de la crema, lo que coge la yema del dedo al pasarlo por la superficie de la misma, y se aplica en la frente, nariz, mejilla y barba, entonces, mojando los dedos en agua, todas las veces que séa necesario, se extiende y como final se moja toda la mano y se da una palmaditas en toda la cara. Conviene advertir que las gotas de agua que queden a flor de piel se deben enjugar, también debe esperarse unos minutos a que no se sienta la humedad en la piel para que no se adhiera demasiado el colorete al aplicarlo.

Importantes observaciones:

Al aplicar las cremas, astringente, jabón, etc., debe hacerse siempre con movimiento hacia arriba y dsde el centro de la cara hacia atrás.

Al lavarse la cara debe mojarse una toallita o mota de algodón en el agua caliente y acabar de quitar los residuos de la crema limpiante, después mojarse bien, y entonces aplicar el jabón en la mota o toallita para pasársela suavemente por el cutis, se enjuaga perfectamente en el agua caliente y enseguida en agua fresca.

Jabones purcs que deben usarse:

Jabón de cold cream «El Encanto», facial, jabones de glicerina, etc. de cold cream de Violet.

CUIDADO CIENTIFICO DE UN CUTIS NORMAL CON POROS ABIERTOS

Productos indicados.
Crema desvaneciente.
Astringente
Base de polvo crema de madreselva.
Base de polvo, blanca, rachelle, carne y natural.

Todas las noches a la hora de acostarse:
Una aplicación de la crema desvaneciente,

Continuará el domingo día 10

Crónica Habanera

BELLEZAS CUBANAS

La bella señorita María Luisa Arango, que goza de gran popularidad y simpatías en el grupo juvenil.

María Luisa figuró, últimamente, en una tripulación de señoritas que tomaron parte en una regata de remos que se efectuó en el Habana Yacht Club.

Es hija del fallecido coronel Raúl Arango, prestigiosa figura de nuestra Guerra de Independencia, y de la señora Cuca Ariosa, dama emparentada y relacionada con numerosas personas de nuestra sociedad.

LA BODA DE HOY

En la iglesia del Santo Cristo, contraerán matrimonio a las ocho y media de la mañana, la señorita Delia del Real y el señor Angel Consuegra.

Apadrinarán a los novios el señor Antonio del Real y la señora Isolina Sampedro de Consuegra.

Testigos por ella: los señores José Menéndez, Fernando Alvarez, Celestino del Real y Rafael Pérez Fonseca.

Por el novio: señores Juan Rodríguez Vila, Luis Muriedas, Lucas Consuegra e Israel González.

FUNCION BENEFICA

El miércoles trece de este mes, se efectuará en el Teatro Berndes la función benéfica que ha organizado la Cofradía de la Doctrina Cristiana de la Parroquia de Marianao.

En esta función, para el éxito de la cual tan activamente vienen trabajando la señora Carmela Silverio de Casuso y la señorita Juanita Rodríguez Arana, tomarán parte el notable tenor mexicano doctor Alfonso Ortiz Tirado y la señora María Cervantes de Aulet, la admirable artista, intérprete fiel y emotiva de la música cubana.

CAMPOAMOR

Hoy jueves de moda, cambiará el coliseo de Industria y San José el programa.

El simpático «chansonnier» Roberto Rey, que obtuvo un rotundo éxito el día de su debut, repetirá algunos de los números que más gustaron en su presentación, pero la mayor parte de su programa está combinado con nuevas canciones y bailes.

Después del «show» se estrenará la magnífica producción cinematográfica La Bestia de la Ciudad. En esta película toman parte Walter Huston, Jean Harlow, la célebre «platinum blonde», Wallace Ford y Jean Hersholt. Acerca de este drama sensacional se ha expresado muy encomiásticamente la crítica norteamericana, habiendo gustado mucho al público de los Estados Unidos, por su argumento emocionante y de interés sostenido.

HACIA EL NORTE

A bordo del magnífico barco Santa María de la Grace Line, embarcarán hoy los simpáticos recién casados Thorvald Sánchez Culmell y Tina Sarrá.

Se dirigen a New York, desde donde seguirán viaje a Europa como se ha anunciado anteriormente.

HACIA VARADERO

La señora marquesa viuda, de Pinar del Río, ha tomado en Varadero la casa del señor Francisco Argüelles.

Ayer salió para la bella «Playa Azul» acompañada de su hijo, el joven marqués de Pinar del Río y del señor Gustavo Pino, y su esposa Vivita Rodríguez.

Permanecerán quince días en aquel lugar.

También pasará el «week end» en el Club de Varadero la señora Olga Seiglie de Gómez Mena con su hija. Lilliam y sus sobrinas Hilda Morales y Yolanda Lima.

JUEVES DE MOD A EN SANS SOUCI

El simpático restaurant se verá muy concurrido hoy con motivo de ser día de moda.

Para el próximo sábado se organizará una fiesta típicamente cubana. Será la «noche criolla».

Tanto para hoy, como para pasado mañana, han sido reservadas muchas mesas. Entre las que descuellan para el sábado se encuentra la del Excmo. señor Raffaele Poscarelli, Ministro de Italia, que ofrecerá una gran comida.

Están invitados varios miembros del Cuerpo Diplomático y un grupo de matrimonios jóvenes de nuestra sociedad.

(Continúa en la Página SIETE)

sigue la
SEMANA DEL PESO

RESUELVA HOY
CON UN PESO
SU PROBLEMA
DE COMPRAS. . .

Hora Radio Crosley - - Estación CMCD
Por el Dr. ALFONSO ORTIZ TIRADO
FAMOSO TENOR MEXICANO
HOY DE 9 a 10 DE LA NOCHE.

La Casa Grande

COMPRE AL TOQUE DE CAMPANA QUE EL QUE MAS COMPRA MAS GANA.

EL CAMPANAZO DE HOY
1000 REFAJOS DE SEDA

49 centavos.

SIGUE LA FERIA CON NUEVAS ATRACCIONES TODOS LOS DIAS

LOS PRECIOS FIJOS
Reina Aguila Estrella

Casos y Cosas

CONTRASTES

De una orquesta, o de un quinteto
que he visto en **cabaré,**
con el debido respeto
un retrato les haré.

El que toca el clarinete,
y que hace de Director,
tiene mucho de **oscurete,**
pues es hombre de color.

El flautista, que es muy sordo,
y que puede, así, tocar,
no es una **flauta;** es tan gordo
que un día va a reventar.

Pero el del bombo, a su lado
—¡qué ironía, San Joaquín!—,
juro que, por lo delgado,
da la sensación de un güín.

Al que produce más ruido
—ya sabrán que es el del **drun**—
en la vida se le ha oído
decir ni siquiera: jun.

Y el violinista, un tal Lobo,
es hombre tan bonachón,
que mejor parece un bobo
que **toca** siempre el **violón.**

Sergio ACEBAL.

LOS PROPIETARIOS NO TENDRAN QUE PONER UN GUARDIAN EN LAS CASAS

El Secretario de Gobernación, doctor Zubizarreta, consecuente con las gestiones realizadas por el Centro de la Propiedad, ha prometido eliminar del Decreto sobre las casas desalquiladas, la parte referente a lo que sustentan los propietarios sobre los enormes perjuicios que habia de acarrearles el tener que poner un guardián en cada finca desalquilada.

Se mantendrá, no obstante, el propósito esencial del decreto citado, en el sentido de recibir de los propietarios de fincas desalquiladas el par te correspondiente en que comunique a cada Estación de Policía cuándo el inmueble ha quedado desocupado y cuándo ha sido arrendado nuevamente.

MANIFIESTO DE LAS PRINCIPALES PERSONALIDADES DEL PARTIDO CONSERVADOR

CONSOLACION DEL SUR, julio 6. Circula por este término un mafiesto suscrito por las más preeminentes figuras del Partido Conservador apoyando la candidatura para consejero de Rubén Rodríguez, orador brillante, periodista y político de limpia ejecutoria.

Ha sido recibido con grandes muestras de púbilo por la juventud vueltabajera el referido manifiesto.

CORRESPONSAL.

Con el propósito de ultimar este asunto, el doctor Zubizarreta ha citado nuevamente para hoy, a las diez de la mañana, a su despacho. al Dr. Jenaro Sánchez y señor Francisco Andreu, Presidente y Secretario, respectivamente, del Centro de la Propiedad.

EL MERCADO DE VALORES, ALGO MAS SOSTENIDO

Los Bonos de Obras Públicas y otros valores de la República, se han mantenido ayer, firmes

El mercado local de valores actuó durante la sesión de ayer con tono algo sostenido. Se efectuaron escasas operaciones.

Se mantuvieron firmes los valores de la República de Cuba, particularmente los bonos de Obras Públicas del 5 y medio por ciento 1945, que se cotizaron de 38.3-4 a 40.3-4.

Las acciones preferidas de la Havana Electric Utilities, del 6 por ciento, se cotizaron de 12.1-2 a 14, y las preferentes del 5 por ciento, de 7.1-4 a 17.

Flojas las preferidas de la Cuban Telephone. Los demás valores estuvieron quietos.

ROBARON 600 PESOS Y UN REVOLVER EN CASA DE FRANK FOLCON, EN MIAMI

MIAMI, julio 6.—SE.—Un ladrón se introdujo en la residencia de Frank Folcom, en la avenida de la Florida y sustrajo la suma de $600 en efectivo y una pistola de gran calibre.

Folcom declaró ante la policía que el ladrón había forzado la puerta trasera de la casa y había roto la puerta del cuarto de baño, donde tenía guardado el dinero en un saco. El revolver también estaba en un estante en el mismo lugar.

La investigación del caso está en manos de los detectives municipales F. A. Carson y W. Brannen.

DESAPARECIO

Arturo Fornaguera, patrón del yate «Las Guásimas», propiedad de la Compañía de Transporte de Regla. participó que al atracar la embarcación al emboque de Casa Blanca, uno de los pasajeros, de quien ignora sus generales y al parecer mestizo, se arrojó al mar con ánimo de suicidarse, siendo infructuosas cuantas gestiones practicó para rescatarlo del agua.

ARROLLADO

Rolando Feenton Cruz, de doce años y vecino del reparto Las Yaguas, sufrió anoche lesiones de carácter grave al bajarse de un tranvía en la calzada del Monte y ser alcanzado por el ómnibus 13 de la empresa La Ocasión, que conducía el chofer Eliodoro Gómez Fernández, vecino de Matanzas.

INTOXICACION

Al ingerir equivocadamente tres pastillas de permanganato, se ocasionó una grave intoxicación el chofer Ricardo Rocha Bosque, de veintisiete años de edad y vecino de Montoro, 40.

$1.45 una colchoneta camera polar fina
Life (VIDA) G & R

La venta inaudita domina en la Habana

Día tras día un nuevo contingente de público aprovecha el precio inaudito en

TODO PARA LA CAMA
TODO Para el DESCANSO

El delicioso colchón de flor de seda 100 x 100 forrado con damasco $11.50

El super-col "Life" con muelles inoxidables, el colchón soñado $22.00 ......

Camas finas de acero, esmaltadas, con bastidor metálico, desde ...... $ 5.00
Juegos de mimbre para saletao portal, con seis piezas, a $50.00

Lo más sensacional del momento es

LA VENTA INAUDITA DE

La Casa Life

TENIENTE REY Y HABANA Telf. A-6724
SAN RAFAEL Y RAYO Telf M-7063
BELASCOAIN 24 Telf U-8666

$4.00 un colchon camero 5 pulgadas de espesor
y una almohada camera fina de algodon 60 centavos
Life (VIDA) G & R

Ultimo modelo
Blanco y Negro y
Blanco y Amarillo
$7
FRANQUEO 50 CENTAVOS

Peleteria LA BOMBA
MANZANA DE GOMEZ
TELEFONO A 2989 APARTADO 936

40 AÑOS DE EXITO
VINO-LEGITIMO-
PEPTONA-BARNET
FERROFOSFATADO
3 Copitas alimentan más que 100 gramos
CARNE FRESCA
Todo se asimila pronto sin digerir, descansa el estómago y el hígado
PREPARADO POR:
Droguería "Sarrá" - La Mayo

CINCO HERIDOS EN UN ACCIDENTE EN AYESTERAN

Antonio Beceiro, Amparo Guitiar, Manuel Pintueles, Antonio del Pozo y Miguel Silva, resultaron lesionados levemente al volcarse el ómnibus número 73, de la empresa Cuba, que por la Calzada de Ayesterán conducía el chofer Martín Gallardo Castro, quien alegó que había originado el accidente un bache existente en dicha calzada.

BOLSAS DE PETIT-POINT

Las más bellas Bolsas de Petit-Point que han venido a Cuba, han sido vendidas por

Mathilde Cumont.

en su establecimiento de PRADO 88.

Las Bolsas que antiguamente le costaban a Vd. $120, puede Vd. obtenerlas por una insignificante cantidad.

Nos queda un lote que estamos LIQUIDANDO a precios increíbles.

DESDE $20 EN ADELANTE

Como cerramos nuestras puertas dentro de breve espacio de tiempo estamos REALIZANDO todas las mercancías con un 75% de descuento.

VISITENOS Y SE CONVENCERA

EL PARAISO DE CUBA
GRAN HOTEL DEL BALNEARIO
A 800 Pies de Altura.

Líbrese de los ardores del verano y goce del fresco y la apacibilidad de la montaña

A dos horas y media de la Habana, en el centro de un valle encantador con un clima delicioso y aguas medicinales que le harán eliminar las toxinas del cansancio y de los disgustos y le curarán sus afecciones de las vías digestivas y urinarias. El más bello edificio del interior de la República. Gran Parque. Restaurant de primera clase. Habitaciones todas exteriores. Pensión completa incluyendo los baños y el uso de las aguas medicinales desde $3.50 al día. Arreglos por familias numerosas y estancias prolongadas

Para los visitantes TABLE D'HOTE excelente a $1.25 almuerzo o comida.

EN EL GRAN HOTEL DEL BALNEARIO
SAN MIGUEL DE LOS BAÑOS

Pida las aguas de estos manantiales en todos los Establecimientos de Víveres, Cafés y Restauranes O DIRECTAMENTE AL DEPOSITO. TACON 4. TELEFONO A-7627.

M.E.C.D. 2016

ESCENARIO Y PANTALLA

NOTAS

ENCANTO: Triunfa AGUSTIN LARA. «El Escuadrón Perdido»

Agustín Lara, el gran compositor, pianista y director mexicano, triunfa en el «Encanto» con su gran espectáculo. Sus ejecuciones al piano, su labor frente a la magnífica Orquesta del Teatro, la interpretación «sui generis» que hace de sus propias canciones, imprimiéndoles su auténtica emoción, y el concurso valiosísimo de la bella y notable soprano Ana María Fernández, del gran tenor Pedro Vargas, de Rafael Morales, al órgano, y de una presentación espléndida, con decorado especial de Nono Noriega, dan al espectáculo de Lara un grado de alta distinción artística. Toda persona de buen gusto sale encantada de este magnífico suceso teatral.

Hoy se exhibirá en todos los turnos «Dos soldaditos», deliciosa película por Jackie Cooper, Robert Coogan y Jack Searl y en los de 5 y 30 y 9 y 30 se presentará Agustín Lara con su espectáculo.

Mañana habrá un magno estreno: el de «El Escuadrón Perdido», extraordinaria superproducción que nos narra las aventuras de tres supervivientes de un heroico escuadrón norteamericano en la guerra mundial. Si la guerra fué drama para ellos, no lo fué menos la paz, bajo la férula de un director sin conciencia en Hollywood.

Richard Dix, Mary Astor, Eric von Strohein, Joel Mac Crea, Robert Armstrong y Dorothy Jordan: una constelación de estrellas, son los principales intérpretes de esta película.

CAMPOAMOR: UN ESTRENO Y ROBERTO REY

Hoy se presenta por primera vez en Cuba, «La bestia de la ciudad», con Walter Huston, Jean Harlow, la escultural rubia de platino y Wallace Ford. Excitante como el rugido del león en la oscura selva umbría; vehemente como el impulso del hombre primitivo, movida como una cacería entre los parapetos de la ciudad; original como una obra de la Naturaleza, tal es el drama que lleva por título «La bestia de la ciudad» y que la empresa garantiza especialmente.

En los turnos elegantes se presentará Roberto Rey con nuevos números. Roberto Rey, como ha podido apreciar el público elegante de la Habana, no es un improvisado. Personalidad conocidísima en los salones de París y actor famoso en la pantalla, ha llegado a la Habana en la plenitud de su juventud y de sus facultades, para ofrecer una breve temporada en Campoamor.

Roberto Rey actuará hasta el próximo domingo. Ese día trabajará también en la matinée de una a cinco y media.

En la semana próxima «La mal juzgada», otra bella película con Maureen O-Sullivan y Betti Compson y «El campeón», la gran película de Wallace Beery y Jackie Cooper. Campoamor siempre presentando buenos programas.

NACIONAL: «MI ULTIMO AMOR». EL DEBUT DEL SABADO

José Mojica triunfó una vez más anoche en «Mi último amor», que hoy se repite en todas las tandas desde las tres y media, con el complemento en el programa del interesante noticiario Fox, comedias y «Alfombra mágica».

Para el sábado se anuncia el «debut» del actor cinematográfico William Harrison y su esposa Esmeralda Méndez. El públicotendrá oportunidad de ver un auténtico «cow boy» del Arizona, en carne y hueso. William Harrison, que hizo el doble de Douglas Fairbanks en sus películas «Don Q.» y «El Hijo del Zorro», demostrará al público, con el látigo, los cuchillos y el lazo, que las proezas de las películas no son siempre trucos cinematográficos, sino que existen, como él, hombres excepcionales en destreza, audacia y valor. El juega con la muerte, con pasmosa serenidad. Actuará solamente tres días en el Nacional, porque embarca reclamado por sus contratos en Hollywood.

El miércoles próximo, día de moda, estreno en Cuba de la formidable película de gran lujo «Así aman los ricos», en cuyo elenco brilla la máxima estrella Ruth Chatterton, la primera dama del cine.

El viernes: la función social de «Bohemia», para la coronación de la Reina de la Belleza, en el Concurso ideado por José Mojica.

ESTRENO MAÑANA EN «LA COMEDIA»

Todo está listo para el estreno en el «Principal de la Comedia», la jocosísima humorada en tres actos de Pedro Muñoz Seca, titulada «El drama de Adán» que proporcionará a los ya asiduos a aquel coliseo dos horas de risas.

«El drama de Adán» en realidad es una drama, peor, valga la paradoja, una drama para hacer morir de risa. En él se trata de un pobre hombre, todo bondad, que para mejorar a alguien, quiere suicidarse y no tiene valor para ello. Las situaciones que este personaje provoca son de una fuerza cómica eficacísima.

Con el estreno de «El drama de Adán» mañana debutará para actuar en los intermedios el septeto típico cubano «Anacaona».

Un nuevo sistema de ventilación, absolutamente silencioso, convierte a la sala del «Principal» en el teatro más fresco de la capital.

Esta noche «Mi padre», con la cual obtuvieron los artistas un estupendo triunfo artístico.

Los precios como siempre: Luneta 0.40; Butaca 0.20.

«LEONELA», MAÑANA, EN MARTI

Las carteleras del «Martí» están ya repicando gordo. Anuncian el estreno de «Leonela», que tendrá efecto mañana.

«Leonela» es uno de esos «hits» que de vez en cuando lanza la empresa del «Martí» sin reparar en gastos ni en dificultades. Se trata de una novela escenificada, en dos actos, divididos en ocho cuadros, libro de los hermanos Castellfullit, música del joven maestro Rodrigo Pratts.

Tratándose de una obra clásica de nuestra literatura, llevada por primera vez a la escena, es natural que la empresa del «Martí» se haya empeñado en darle una presentación espléndida. Manolo Roig ha pintado para ella bellas decoraciones. El «atrezzo» es de José Rivera, el vestuario de la casa Finzi.

«Leonela» irá en la segunda tanda doble de mañana, a las 10 y 45, a los precios de $0.50 la luneta, $0.30 la butaca y $0.15 la tertulia.

Hoy, a las 8 y 45 «La Rumba en España», de Agustín Rodríguez, con música de Anckermann.

A las 10 y 30 «Bartolo tenía una falta», tomando parte el notable actor Julio Díaz y haciendo su «debut» la graciosa tiple cómica Alicia Rico.

En preparación «El impuesto a los solteros» y «El Jibarito».

POR LOS HUERFANOS DE LA PATRIA

La Sociedad Infantil de Bellas Artes, que con tanta inteligencia, tesón y entusiasmo dirige nuestra estimada compañera Nena Benítez celebrará el domingo a las 9 y 30 a. m. en el teatro «Nacional» una función a beneficio de los huérfanos de la patria.

El programa de esta fiesta es conmemorativo del bicentenario del nacimiento de George Washington, suceso histórico que todos los niños deben festejar, ya que la niñez de Washington fué magnífica precursora de su gloriosa edad adulta. Gaspar Betancourt—fino y cultivado espíritu—dirá breves palabras sobre la vida de Washington.

Forman el programa diversos números de baile por los niños y niñas de la sociedad, cuatro cuadros plásticos inspirados en diversas anécdotas de la vida de Washington y el estreno del juguete musical en tres actos «Cuando Betsy Ross bordó la bandera», libro y música de Maude Oritz Wallace, traducción de Nena Benítez e instrumentación de Guedes.

Tomarán parte en esta función más de cincuenta niños y jóvenes de la Sociedad Infantil de Bellas Artes y una orquesta de 20 profesores, bajo la dirección de Nena Benítez.

CARTEL DEL DIA

POR LOS TEATROS

NACIONAL.—A todas horas: Revista, comedias y Mi último amor, por José Mojica.

PRINCIPAL.—A las 9.30 Mi padre y presentación de la orquesta argentina Bucharde.

PAYRET.—Cerrado.

MARTI.—A las ocho y cuarenta y cinco: La rumba en España. A las diez y media Bartolo tenía una falta

ALHAMBRA.—Función por tandas Primera: El marido de mi mujer. A las 9.30 La Isla trágala. A las 10.45 Feria de regalos. Guapos y matones. El impuesto a los solteros, regalos. Barroso etc.

POR LOS CINES

CAMPOAMOR. —A todas horas: Comedias, estreno de «La bestia de la ciudad» y nuevos números por Roberto Rey, con 6 muchachas y un Jazz Band.

NEPTUNO.—Matinée y noche: Rosario García Orellana, Gustavo S. Galarraga, M. Alvariño, Ernestina Lecuona. Comedias, Bajo los tejados de París y Gente Alegre.

ENCANTO —A todas horas: Dos soldaditos y presentación de Agustín Lara y su espectáculo.

RIALTO.—A todas horas Revista, comedias, Demonios del espacio y Alcanzando la luna.

VERDUN. —Comedias, Demonios del espacio y Escenas callejeras.

PRADO.—A todas horas: Comedias, Pobre tenorio y Esta edad moderna.

REGINA. —Comedias, Demonios del espacio y Alcanzando la luna.

GLORIA: «Alma Gigante», «Luces Peligrosas» y comedias.

OLIMPIC. —Comedias, Una hora contigo y Deshonrada.

TRIANON.—Matinée: Alias el doctor y Sálvalo bombero. A las 5.15 y 9.45 Alias el doctor. A las 8.15 Salvalo bombero.

RIVIERA—Matinée: La oculta providencia. Mujeres de los doctores. Y episodios. A las 5.15 y 9.45: La oculta providencia. A las 8.15: Mujeres de los doctores.

VIVES.—Comedia, La mujer manda y La última emboscada.

INGLATERRA.—Revista, comedias Al compás de la hora y El hombre de suerte.

IMPERIO.—Comedias, El guapo y el hombre marcado, serie completa de episodios.

WILSON.—Revista, comedias, Al compás de la hora y el Hombre que asesinó.

LIRA.—Revista, comedias, Aloha, y Mujeres enamoradas.

LARA.—Revista, comedias y Aloha.

UNIVERSAL.—Revista, comedias, La Ley de la frontera y El testigo invisible.

ACTUALIDADES.—Revista, comedias, Aloha y el Fantasma de la casa

LINDBERGH.— Revista, comedias Caras cambiadas y La llama del amor

CUBA.—Revista escolar en la Cotorra, comedia. Una hora contigo, y El angel de la noche.

VIOLETA.—Comedias, Amor prohibido y La venganza del desierto.

NIZA.—Revista, A sus años, Aguila contra Buitre y Lla flota suicida.

SALON ROJO.—Comedias, La Pura verdad, Las luces de Buenos Aires y revista.

FLORENCIA.—Revista, comedias. La gorda conquistadora.

MARAVILLAS. —Revista, comedias Conoces a tu mujer? y Deliciosa.

STRAND.—5.15 y 8.30 Comedia, Volando Voy y Salvada jor Joan Crawford

Viboreñas

EXAMENES Y EXPOSICION DE LABORES

Enterado de que las cuitas y laboriosas Madres Filipenses celebraban los exámenes de sus alumnas, en su gran colegio Nuestra Señora de Lourdes, que es honra, no solo de la Víbora sino también de la capital de nuestra República, levantado y sostenido por el tesón femenino y esta vez es el de un grupo de modestísimas pero muy ilustradas profesoras religiosas, me complací en hacerles una visita.

Fuí afablemente recibido por la Madre Caridad, en cuya amena conversación pude apreciar su gran inteligencia, desprovista de todo misticismo, pero siempre dentro de una natural modestia, que la hace más valiosa.

Me obsequió con un elegante folleto que contiene la Memoria del año 1931-1932, con incontables grabados de grupos de sus alumnas de todos los grados y preciosas vistas de sus juegos en distintos lugares, donde son llevadas en divertidísimos paseos.

La hermosa exposición de las labores por ellas realizadas se abrirá el próximo domingo, día 10, a las 9de la mañana y durará hasta el martes día 12, de 9 a 10 a. m. y de 3 a 5 p. m.

He aquí la relación de las alumnas, grados a que pertenecen y premios que han obtenido:

El más legítimo orgullo de las Madres Filipenses, es Ana Morel Avizuri, del Noveno grado, que obtuvo la Excelencia. En la mirada de los dulces ojos de Ana apréciase su gran inteligencia.

Blanca Fernández Reyes, también obtuvo la Excelente en igual grado, siendo muy felicitada.

Adelina Carricaburo González, fué premiada con la Distinción.

Octavo Grado: Excelencia, Luisa Peña Gancedo. Accesit, Antonia Jardín Sinde.

Séptimo Grado: Honor y Excelencia, Julia Bilbao de la Rosa; esta alumna fué felicitadísima por su doble premio, obtenido de modo admirable. Así me complazco en mencionarla.

Distinción, Josefina Fernández Castillo y María Josefa González Iglesias.

Grados Sexto: Excelencia, Angélica Juncosa Rodríguez, Migdalia Pichardo Calderín, Anita Ferrer Mas, Rosa E. Rivas Ibern.

Distinción: Conchita Aguirregaviria Badiola, Bertha Valea Romero, Hilda Alvarez Diaz.

Grado Quinto: Excelencia, Margarita Barnet de Armas.

Accesit, Bertha Rodríguez Jiménez, Georgina Pelegrín Hernández, Lilliam Fernández Quintero.

Distinción: Olga Serrate Rodríguez, Edelmira Fernández Castillo.

Grado Cuarto: Excelencia, María Teresa Lara González Longoria, Silvia Fernández Ramírez. Accesit, María Ferrer, Zeida Gómez Vilá. Distinción: Margarita Muñiz Ayala, Carmen Carrión Hevia, Georgina de Freixas Ayala, María Elena Molinet de la Peña.

Grado Tercero: Excelencia, Josefina Aldecocea López, Eloisa Gutiérrez Aldecocea.

Accesit, Angelina Currás Franco, Lolita Malvido Maestre, Marta Debrosse Lozano.

Distinción: Silvia Ruiz Regueira, Josefina Delgado Cagigal, Leopoldina Alonso Meso.

Grado Segundo: Excelencia, Rosa María Noste Anyaumat.

Accesit, Esther Viña García, Lydia Reboredo Newhall, Aidita de los Santos Hince.

Distinción: Generosa Ponce de León Garrido, Ofelia Blanco Catalá.

Grado Primero: Excelencia y Accesit, Angelina Reyes Guzmán.

Distinción: Consuelo Fernández Quintero, Elena Valdés Perdomo, Rosario Martínez Cabrera.

También les fueron entregados los premios de Conducta, Asistencia, Aplicación, Adorno, Orden y Aseo.

También fueron premiadas en sus estudios de Comercio, las alumnas Luisa Peña Gancedo, Elena Jiménez Diaz, Antonia Jardín Sinde, Elena Arquimbau García y María Martínez López.

Hace unos quince años, tuve el gusto de asistir a la apertura del colegio de estas laboriosas Madres de la enseñanza y véase hoy, en tan poco tiempo, cómo han sabido cambiar su modesta casa-escolar de la calle de Lagueruela, en un hermoso edificio en la gran Avenida de Santa Catalina y J. A. Saco, con ventiladas y modernas aulas, salones, teatro y confortable alojamiento para las pupilas.

¡Es que puede mucho el tesón femenino-religioso, principalmente!

En nombre de la atenta Madre Caridad, invitó a todas las familias de las alumnas para que visiten su hermosa Exposición de Labores y también a aquellas que deseen apreciar tan ejemplar labor cultural, por la que reitero mi más expresiva felicitación a las Madres Filipenses.

LA FUNCION DE MAÑANA EN EL MODERNO

Existe el mayor entusiasmo para asistir mañana viernes a la gran función extraordinaria dedicada a las bellas y distinguidas señoritas que forman la hermosa orquesta «Ensueño» y a cuyo frente está la gentilísima violinista señorita Guillermina Foyo.

Después del programa de cine, con la preciosa cinta «Papá se Casa», empezará el extraordinario, con valiosos números, por dichas señoritas, la escultural Mercy Mezquida, la monísima niña Rosita Zinmerman, la bellísima señorita Cachita Mezquita acompañará el «sonsonete» «Todo el mundo come panqué», a su autor, «Un Artista Desconocido».

La gentilísima señorita poseedora de dulcísima voz, Carmelina Fernández, cantará una selección de ópera, acompañada por el respetable y afamado Maestro Don Enrique Masriera, Director del acreditado Conservatorio de su nombre, en obsequio a las señoritas de la orquesta «Ensueño» y como una demostración de especial admiración.

Mañana daré el programa en su debido orden.

Las localidades están en poder de las señoritas de la orquesta «Ensueño» y pueden adquirirse también en la Contaduría del teatro «Moderno».

ELENITA MONTEJO

En los exámenes celebrados en el Colegio Nuestra Señora de Lourdes, ha aprobado el quinto grado, tan gentil y estudiosa amiguita, predilecta nieta de la respetable y distinguida dama Ascensión Cañas viuda de Pastoriza.

Con mi mayor afecto la felicito junto con sus amantes padres los jóvenes esposos Pastoriza-Montejo y complacidas profesoras, las Madres Filipenses.

BERTHA PEDRERO

El lunes con motivo de celebrar sus días reuniéronse en su residencia de San Mariano muchas de sus íntimas amigas, habiendo ido a saludar a tan bella amiguita, tuve el gusto de disfrutar de momentos muy agradables en su compañía.

Muy obsequiado fuí y por Berthica brindé desándole vea realizadas sus más suspiradas aspiraciones.

Urbano del CASTILLO

GACETILLAS

NEPTUNO. Programa extraordinario. R. G. Orellana, G. S. Galarraga, M. Alvariño, Ernestina Lecuona

Un grandioso programa extraordinario presenta «Neptuno» en sus funciones de hoy, actuando a las 5 y media y 9 y media Rosario García Orellana, Ernestina Lecuona, Hilda Salazar y Margot Alvariño tomando parte además el laureado poeta Gustavo Sánchez Galarraga que hará sentir sus mejores composiciones. La función es continua, como de costumbre comenzando a las 2 hasta las 11 y media p. m. y se estrena la producción Paramount «Bajo los Tejados de París» la primera foto opereta en francés y la comedia musical «Gente Alegre» por Roberto Rey y Rosita Moreno, luneta 20 centavos toda la matinee y 30 centavos toda la función por la noche. Quedan suprimidos los pases hoy, y mañana que será el estreno de Amor en Venta» por Joan Crawford y Clark Gable.

TRIANON. Jueves popular

En la matinée de las dos Alias el Doctor, por Richard Barthelmess; Joe E. Brown en Sálvalo Bombero, revista y muñequitos.

En las tandas de 5.15 y 9.45 la gran cinta de Richard Barthermess Alias el Doctor.

En la tanda de 8.30 Sálvalo Bombero, por Joe E. Brown.

Mañana El Carnet Amarillo por Lionel Barrymore y Elisa Landi. y El Salto Decisivo, por George O-Brien.

RIVIERA. La oculta providencia

En la matinée de la 1.30 se estrena «La Oculta Providencia» por George Arliss «Mujeres de los Doctores» por Warner Baxter «La Isla del Oro» episodio 6, revista y comedia.

A las 5.15 y 9.45 «La Oculta Providencia» y a las 8.15 «Mujeres de los Doctores».

Mañana «La Oculta Providencia» y «Mamá» en español por Catalina Bárcena.

REGINA. Demonios del espacio

Sigue en el cartel la bellísima producción Artistas Unidos, «Demonios del Espacio» que ayer agradó extraordinariamente.

William Boyd y Ann D-Verak realizan una destacada labor en esta película.

Completa el programa «Alcanzan do la Luna» con Douglas Fairbanks y Bebe Daniels; un Noticiario sonoro y una comedia en dos partes.

Precios 10 centavos damas y niños hasta las 7.30 y 20 centavos los mayores después de esa hora.

Mañana estreno de dos grandes películas «Rascacielos» con Thomas Meighan y Maurice O-Sullivan y El señor Embajador con Will Rogers y Gretta Nisen.

RIALTO. Demonios del espacio

Un triunfo más de Artistas Unidos ha sido el estreno de ayer, que hoy se repite, «Demonios del Espacio» con William Boyd y Anna D-Verak.

Se completa el programa con «Alcanzando la Luna» superproducción de extraordinario interés con Douglas Fairbanks.

Además un Noticiario sonoro y una comedia.

Los turnos a las dos, a las cinco y cuarto y a las nueve.

Precios 20 centavos luneta y preferencia.

ACTUALIDADES. Aloha

En matinée y noche «Aloha» por Raquel Torres y Pen Lyon. «El Fantasma de la Casa» por Ricardo Cortez, una variedad sonora precios 10 centavos luneta y 5 centavos tertulia en matinée y noche, mañana «Aloha».

WILSON. Al compás de la hora

El programa para hoy comenzará con la revista semanal Paramount New; la comedia «Mónico se Regenera»; y la variedad «El Sueño de un Artista » y las producciones «Al Compás de la Hora» por William Boyd, y Lillian Tashman; y «El Hombre que Asesinó» por Carlos San Martín, y Rosita Moreno, toda dialogada en español.

A las 5 y cuarto p. m. las variedades y «Al compás de la hora».

Por la noche el mismo programa de la matinée.

PRADO. Esta edad moderna

Hoy gran función en el ventilado Teatro del Prado. En la matinée de 1.30 a 5.30, revista y la comedia de Stan Laurel y Oliver Hardy «Camareros modelos», Joan Crawford en la gran super-producción «Esta edad moderna» y Buster Keaton en su mejor comedia «Pobre Tenorio». En las tandas elegantes de 5.30 y 9.45, «Esta edad moderna», revista y comedia. En la tanda que comienza a las 8.15, «Pobre Tenorio». Luneta a cualquier hora, 20 centavos. Sábado y domingo programa doble con «La hija del dragón», por Sessue Hayakawa, Warner Oland y Ana May Wong y «Mercado de escándalos», por Charles Bickford y Rose Hobart. Lunes y Martes, «El médico asesino.»

INGLATERRA. Al compás de la hora

El programa comenzará con la variedad «Querido maestro», el cartón sincronizado «Dos rosas del jardín chino» y la revista semana «Paramount New», y las producciones «Al compás de la hora», por William Boyd, y Lillian Tashman, y «El hombre de suerte», o «El secreto de los Menda», por Roberto Rey y Rosario Pino, toda dialogada en español.

A las 5 p. m., variedades y «Al compás de la hora.»

Por la noche, el mismo programa de la matinée.

VIVES. La mujer manda

Hoy es el día señalado en el gran Cine Vives para el estreno de la maravillosa cinta titulada «La mujer manda», por la inimitable Pola Negri y otros grandes artistas. Esta grandiosa película será exhibida en los turnos de 5 y 30 y 9 y 30. En tanda de 8 y 30 se exhibirá otra producción de gran acción, por el actor Tom Keeney, titulada «La última emboscada.»

Precios para esta función: Caballeros, 20 centavos. Damas y niños, 10 centavos.

Mañana, gran estreno: «Demonios del espacio», por William Boyd.

CUBA. El ángel de la noche

Se estrena hoy jueves, en el Cuba de la calle de Suárez, en sus dos tandas de las cuatro y ocho y cuarto, la preciosa cinta de la Paramount por Nancy Carroll y Frederick March, titulada «El ángel de la noche», precedida de la film de Chevalier-Mac Donald, «Una hora contigo», una variedad de asuntos de actualidad mundial y un cartón comedia sincronizado. Los precios siguen siendo los de verano. 10 centavos luneta por la tarde y por la noche 15 caballeros, las damas 10 y los niños 5. Mañana, día popularísimo con «Mamá» y «Capitulación.»

LIRA. Aloha

En matinée y noche, «Aloha», por Raquel Torres y Ben Lyon, «Mujeres enamoradas», por Alice Day. Una variedad sonora. Precios, 10 centavos matinée y noche. Mañana, «Aloha.»

OLIMPIC. Una hora contigo

En tandas de 5 y 15 y 9 y 30, «Una hora contigo», por Maurice Chevalier y Jeannette Mac Donald. En tanda de 8 y 15, «Deshonrada», por Marlene Dietrich y Víctor Mac Laglen. Precios, 15 centavos antes de las 9. Después, 20 centavos. Mañana, «El hombre y el monstruo», por Frederick March.

MAXIM: Hombres en mi Vida

Presenta hoy en su turno de las 8.30 un magnífico programa. El estreno de la sensacional película hablada en español HOMBRES EN MI VIDA, cuyos intérpretes principales son Lupe Vélez, Gilbert Rolan, Ramón Pereda y Carlos Villarias. También se exhibirá la grandiosa producción VENGANZA AFRICANA, interpretada por Jack Holt y Dorothy Sebastian; así como una variedad.

NEVERAS TRADE MARK OSOBLANCO
ELECTRICAS Y DE HIELO
EN MUEBLERIAS Y FERRETERIAS

EL PROBLEMA DE LAS PAPAS PARA SEMILLA

Próximo decreto fijando los requisitos necesarios para probar el objeto de la compra

El Dr. Ramiro F. Moris, Secretario de la Asociación Nacional de Agentes Comerciales, y el señor Arturo Armand, miembro de la misma, se entrevistaron en la mañana de ayer con el Jefe de la Sección de Aduanas de la Secretaría de Hacienda, tratando del problema de la importación de papas de semilla.

Los citados señores obtuvieron la seguridad absoluta de que no se piensa imponer derechos a la importación de papas de semilla, que seguirán entrando libres de derechos en Cuba. La Secretaría de Hacienda solo se está preocupando por los métodos de justificación que en cada caso deberán ofrecer al Fisco para acreditar que en efecto, la papa se importa con fines de siembra y no para consumo inmediato.

El asunto se encuentra en manos del Secretario de Hacienda, esperándose que de un momento a otro será publicado el Decreto fijando las normas a que deberán atenerse los importadores de papas de semilla para demostrar que las mismas se destinan a la siembra, a los efectos de la correspondiente franquicia arancelaria.

NACIONAL HOY 1½ A 11½
NOTICIARIO FOX MOVIETONE
GRAN EXITO de la película FOX
Mi ULTIMO AMOR
por JOSE MOJICA
SABADO
PERSONALMENTE EN ESCENA
WILLIAM HARRISON
Y
ESMERALDA MENDEZ
NOTABLE ESPECTACULO
MIERCOLES
ASI AMAN LOS RICOS
RUTH CHATTERTON

DESAPARECE UN COMERCIANTE DE PLACETAS

Detenidos tres individuos acusados de la sustracción de la cartera a un letrado

Francisco Suárez González, vecino de Rayo número 74, denunció en la Policía Judicial, que fué llamado por teléfono de larga distancia por su amigo Roberto Caso, comunicándole que un hermano de éste, nombrado José, establecido en el pueblo de Placetas, había embarcado desde hacía seis días para esta Capital, sin que tuviera noticias del mismo, estimando hubiera sido víctima de alguna desgracia, toda vez que no ingresó en la casa de salud Covadonga, con cuyo propósito abandonó su domicilio.

TRES INDIVIDUOS FUERON DETENIDOS POR EL HURTO DE UNA CARTERA A UN ABOGADO DE ESTA CAPITAL

El agente Valdés Rey, detuvo a Julio Molina, de Acosta 93; a Angel Alvarez Neira, de Someruelos 37 y a Alejandro Mirgavis Miguel, domiciliado en Habana 74, por haber podido comprobar en sus investigaciones, que fueron los que se apoderaron de una cartera conteniendo 250 pesos y documentos, propiedad del doctor Alfredo Dotit y Dubois, a quien se le quedó olvidado en un automóvil que conducía Miguel.

UN TAL MANOLO ACUSADO

Denunció en la Policía Judicial Raquel Benitez Armenteros, vecina de Luz número 55, que un individuo que conoce por Manolo, el cual residió en su domicilio y con el cual se encuentra disgustada, ayer le arrojó varias piedras sin que fuera alcanzada, en ocasión de encontrarse situada en la puerta de su domicilio.

SINTONICE LA ESTACION CMW
El DIARIO Hablado
Se trasmite todos los días
A las 7.30 a. m., 1 p. m. y 6 p. m.

MUSICA Y MUSICOS

Dos actos hemos presenciado últimamente en el Lyceum en los cuales la Escuela Normal de Música de la Habana ha tomado parte importante.

Las progresistas damas del Lyceum brindaron sus salones a los maestros Roldán y Sentenat y éste ofreció una interesante conferencia sobre la Historia del Piano y su mecanismo, ilustrado prácticamente por el experto señor Peters en un piano vertical, así como por medio de interesantes dibujos.

Ante numerosa concurrencia, atenta siempre a la palabra del disertante, comenzó Sentenat haciendo referencia a los instrumentos de la antigüedad que conocieron los egipcios, los chinos, sirios y hebreos hasta llegar a los griegos que perfeccionaron la lira y tenían también arpas y laudes como los egipcios y hebreos.

Hizo mención del monocordio, del cual se origina el clave; pasó en interesante sucesión por el clavicordio, clavicembalo, la espineta, el virginal hasta llegar a Cristófori que construyó el primer «piano e forte», (que después se ha dicho «pianoforte) y terminar con los modernos constructores del piano, mencionando el nombre de los más conocidos y acreditados.

Explicó claramente el mecanismo del piano lo que igualmente hizo el señor Peters haciendo sobresalir la necesidad del cuidado de estos instrumentos, afinándolos a menudo y cuidándolos con el mayor esmero, todo lo cual favorece no solo a su conservación sino a la mayor belleza de su sonoridad.

Sentenat fué muy felicitado tanto por su amena conferencia cuanto por su feliz idea de explicar dando a conocer la «vida interior» de un instrumento tan manoseado y atropellado por doquiera y cuyo funcionamiento pleno de interés debe ser bien comprendido de todos aquellos que de algún modo en él se interesan. El otro acto efectuado por la Escuela Normal de Música fué un concierto para niños en el que participaron alumnos de Roldán, Sentenat y María Baumzweiger. Sentenat dirigió la palabra a los pequeños, más lo que les dijo se dirigió rectamente a los padres, abogando por el mejoramiento musical de nuestra grey infantil, llamando la atención de que no debe considerarse la música como adorno sino como una necesidad, completamente necesario a la lucha por la vida. Se refirió a la influencia del radio, atacó el jazz y el son, llamándole música «inmoral» y sin piedad, rotundamente los anatematizó, condenándolos a muerte... Abogó en cambio por los buenos programas musicales para los niños, que los preparen a gustar las interpretaciones de los grandes artistas. Credo el expuesto, que al lanzarse la Sociedad Infantil de Bellas Artes, fué entre otras cosas, el programa que se propuso desarrollar y que ha venido cumpliendo desde su fundación, teniendo el propio Sentenat frases de reconocimineto para la labor desarrollada por dicha institución, que por estar ligados a ella fuertemente, mucho agradecemos.

Los niños que participaron en el simpático «musicale» fueron Catherine Schellens de 6 años que tocó un Arabesco de Burgmuller. Lily e Edith Fogler que ejecutaron a cuatro manos Dos Danzas Españolas de Moszkowski y La Danza de Anitra de la Suite Peer Gynt de Grieg. Rosita Ruiz Cué mostró condiciones magníficas para el piano. Betty Harmann tocó asímismo El Pajarito de Grieg, siendo todas discípulas de María Baumzweiger y muy aplaudidas por la concurrencia.

Cecilia Zoll alumna de Amadeo Roldán ejecutó en el violín «El Ruiseñor y la Rosa», siendo acompañada por Yasuko Watanabé, discípula muy aventajada de Sentenat quien interpretó al piano El Canto de la Alondra de Tschaikowsky con sumo gusto y exquisito toucheé.

Completó la tarde tan agradable Isabel María del Monte con unos cuentos oportunos y simpáticos que distrajeron y gustaron muchísimo a la gente menuda.

Complacidos deben sentirse los profesores Baumzweiger, Roldán y Sentenat del éxito de esta reunión musical dedicada a la muchachería.

En el Conservatorio Nacional celebraron los Antiguos Alumnos de Blanck un concierto en el que figuraron en el atractivo programa números interesantes como el Capricho Cubano de Hubert de Blanck ejecutado a dos pianos por sus hijas Margot y Olga quienes merecieron aplausos prolongados por su brillante ejecución.

Margarita Carrillo de Losa fué también muy aplaudida por su interpretación de Plenilunio de Manuel Ponce y Orgía, de Joaquín Turina.

Amparo Molina y Alfredo Levy se lucieron en la ejecución de la Marcha Heroica de Saint-Saens y Juan Vázquez Torroella tocó en el violín obras de D-Ambrosio Wieniawski, Drdla y Pente que le merecieron elogios de la concurrencia.

Alberto Márquez notable barítono lució su buena voz en arias de Mayerbeer y Wagner y en la canción de Sánchez de Fuentes «Yo se de un beso».

Fué una tarde de lucimiento y éxito para todos los participantes.

Esta tarde en la propia Sala Espadero celébrase el recital de piano de la alumna graduada Graciella de los Reyes con el siguiente programa:

Treinta y dos variaciones en Do menor, Beethoven.
Nocturno op 15 No. 2.
Estudio op 10 No. 5.
Preludio op 28 No. 16, Chopín.
Fantasía Impromptu
Preludios op 13 Nos. 1 y 4, Chasins.
El Rocío, Hubert de Blanck.
Polichinelle, Rachmaninoff.
Vals Naila, Delibes O-Dohnanyi.

Se anuncia asímismo la repartición de premios de este conocido plantel musical para el lunes 18 a las cinco de la tarde.

En los salones del Casino Alemán celebra en la tarde de mañana un recital de piano al joven Sergio Navarro con un interesante programa que comprende un Capricho de Bach, (Acerca del viaje de su amigo más querido) la Sonata en Fa sostenido menor de Schumann, la Balada en Fa menor de Chopín, Ricordanza de Liszt, Preludio de Debussy y Jeux d-eau de Maurice Ravel.

Las invitaciones pueden solicitarse por los teléfonos F.O.-7036 y U-5292.

El Casino Alemán está situado en la Avenida Central casi esquina a la Calzada de Columbia en el Reparto Kohly.

Continúan los ensayos para el gran concierto coral que ofrece la Coral de la Habana en el Auditorium el sábado 9 a las nueve de la noche.

Esta tarde a las 5 reune el maestro Amadeo Roldán un grupo de amigos y admiradores para presentar al niño Rafael Druian, su alumno y promesa indiscutible del violín, que recientemente regresó de New York.

Druian vuelve en el otoño a Filadelfia para ingresar en el Instituto Curtis.

El acto de hoy se celebra en la Escuela Normal de Música.

El domingo por la mañana se efectuará la sesión única de este mes de la Sociedad Infantil de Bellas Artes con el estreno del juguete musical Cuando Betsy Ross bordó la bandera y unos cuadros plásticos, conmemorando esta sesión el bicentenario de George Washington. Será en el teatro Nacional.

Para que las pequeñas alteraciones del cutis no se tornen más graves
Use Resinol

No espere tener eczema, impétigo u otra fea afección antes de adoptar este tratamiento. Acostúmbrese a aplicarlo a menudo para las espinillas, comezones, rasguños o quemadas más leves. Basta una aplicación para aliviar y evitar infecciones u otras consecuencias.
En las droguerías.
Pida muestras gratis a Resinol, Dept. 84, Baltimore, Md.

M.E.C.D. 2016

RADIO Y ELECTRICIDAD

Por ALBERTO GIRÓ

EL PRIMER ANIVERSARIO DE LA HORA TRIUNFAL

Hoy, jueves, de 9 a 11 de la noche, celebrará la Hora Triunfal, organizada y dirigida por la culta y laboriosa señorita Josefina González, su primer aniversario.

Con tal motivo ha organizado un magno programa en el que participarán valiosos elementos de nuestro mundo artístico.

Auguramos nuevos éxitos a esta audición que tan interesante se ha hecho para los radio escuchas.

TRASMISIONES PARA HOY

ESTACION C M W
1.185 Kilociclos.

7.30 a. m. DIARIO hablado.
10. a. m. Sección Social.
11 a. m. Hora Radio Vermouth.
12 m. Bagatelas Radiofónicas. Orquesta de Romeu y los trovadores Quevado y Carbó.
1 p. m. DIARIO hablado.
2 p. m. Enma López Seña.
3 p. m. Sección Social.
3.30 p. m. Programa variado.
4. p. m. Orquesta Riveiro.
4.30 p. m. Mosaicos C. M. W. a cargo de M. Sánchez de León, el tenor Roberto Aguirre y pianista Antonio García.
5 p. m. Orquesta de Corman y Luisito Valdés.
6 p. m. DIARIO hablado.
7 p. m. Grupo La Fama.
8 p. m. Hora Elegante: por el dúo perfecto (Carmelina y Arturo, recitadora Billy Alfonso y acompañantes Esposos Martínez.
9 p. m. Concierto del DIARIO DE LA MARINA.
10.30 p. m. Hora Bailable C. M. W. por la Orquesta de Corman.
11.30 p. m. Buenas Noches.

ESTACION C. M. C. Y.
925 Kc. 325 m
(Ideas Pazos)
1.355 Kc. 1.000 wats

De 8.30 a 9.30 p. m. Interpretación del juguete cómico en un acto titulado «La victoria del general», por el Cuadro de Comedias de la C. M. C. Y. (Ideas Pazos) que dirige el popular actor Alejandro Garrido. La notable soprano lírica señora María Ansoasegu de Petierra, acompañada al piano por la profesora señorita Blanquita Sainz, ofrecerá también un variado programa.

De 9.30 a 10.30 p. m. La famosa orquesta de los Hermanos Le Batard, dirigida por Germán Le Batard.

A las 10.35 p. m. Hora Oficial y Buenas Noches.

ESTACION C. M. K.
730 Kc. 410.9 m
6.30 p. m. Noticiero Deportivo.
7. p. m. Diálogo Cómico.
8 p. m. Orquesta.

ESTACION C. M. B. Z.
1010 Kc. 296 ms.

A las 8 p. m. Hora «Multiple». Comedia: «a Princesa buena» de G. S. de Galarraga, por el cuadro que dirige Enriqueta Sierra. Programa musical por la soprano María Adams, acompañamiento por el conjunto «Multiple».

A las 9 p. m. Programa bailable.

ESTACION C M C F
890 Kc. 336.9 ms.

De 9 a 11 p. m. Programa Aniversario bajo la dirección de Josefina González.

ESTACION W L W
700 Kc. 428 ms.
Crosley Radio Corporation
CINCINNATI OHIO

7.30 p. m. Orquesta.
7.45 p. m. Diálogo y Canciones.
8 p. m. Orquesta dirigida por Jack Saatkamp.
8.15 p. m. Don Pedro y su Orquesta.
8.30 p. m. Desde New York.
9 p. m. Orquesta desde el Swiss Garden.
9.45 p. m. Pietro el Manisero.
10 p. m. Miss Louise Rezzke, solista de cornetín y banda.
11 p. m. «Los amigos».
12 p. m. Bailables.

Camino a la Salud y a la Fuerza

La manera de fortificarse mejor y retener la fuerza, energía y vigor que le ayude a trabajar más y alcanzar más es comiendo alimentos adecuados. La naturaleza pone energía y vitalidad en la Maizena Duryea, ese sabroso alimento que se hace del maíz. Es de un sabor exquisito—puede usarse para preparar centenares de platos apetitosos incluyendo sopas, ensaladas, pudines, salsas y repostería.

Ayúdese a conservarse en salud! Coma Maizena con frecuencia.

Permítanos enviarle un ejemplar gratis de nuestro último libro de cocina que contiene numerosas recetas para la preparación de sabrosísimos platos.

MAIZENA DURYEA

GRATIS

28

F. A. LAY, Agente
Apartado núm. 695. — Habana

Envíeme un ejemplar GRATIS de su libro de cocina.

Nombre.....
Calle.....
Ciudad.....304-2

NEVERAS TRADE MARK OSOBLANCO
ELECTRICAS Y DE HIELO
EN MUEBLERIAS Y FERRETERIAS

CMW LA VOZ DE LAS ANTILLAS

1.185 kilociclos

HOY

A las 8.00 P. M.

HORA ELEGANTE: Programa por El Dúo Perfecto, Carmelina y Arturo, recitadora señorita Billy Alfonso y acompañantes esposos Martínez.

CULTOS A LA SANTISIMA VURGEN DE LA CARIDAD EN LA STA. I. CATEDRAL

Cuando la catástrofe que azotó a la pintoresca región oriental, significó la Santa Madre de Dios, que bajo el hermoso título de Nuestra Señora de la Caridad se ha constituído Madre y Protectora de Cuba, su deseo de que se le rindiese culto especial en la primera Iglesia que se le veneró en la Habana, concediendo gracias especiales por ello en la Metropolitana Iglesia Catedral!

A petición de una madre en horas de angustias, un grupo de humildes y fervorosos corazones han acudido todos los lunes a las cinco a rendirle tributos de amor y gratitud y la Santísima Virgen, siempre pródiga para los que la aman se ha complacido en conceder favores especiales a sus hijas

No hay alma atribulada que a Ella acuda semanalmente a rezar la oración que le es más grata; ¡el santo rosario! que no salga confortada. Parece que compadecida de sus penas se complace en oir sus humildes súplicas.

Si te sientes bajo el peso de dolor, si careces de medios para subsistir, acude a la Santísima Virgen, que ella, Madre amorosa que en su piadoso manto a todos cobija y nos abraza.

EMPRESA NAVIERA DE CUBA, S. A.

Apartado No. 2490, Dirección Telegráfica: EMPRENAVE.

Claves en uso: A. B. C., 4a. y 5a. Edición Western Unión.

Walkims and Apedix.

SAN PEDRO No. 6.—HABANA.

TELEFONOS: A-6236. Pasajes y Fletes: A-5315. Información General: A-4780. Departamento de Tráfico: A- 6236. Almacén.

A-5634: Segundo Espigón de Paula; M-3396. Tercer Espigón de Paula.

NOTA.—Las escalas de Por-Au-Price, Aux-Cayes (Haití), San Pedro de Macoris R. D. Aguadilla Mayaguez y Ponce P. R. Kingston, (Jamaica), son eventuales, ésto es, se harán cuando el pasajero o la carga lo amerite.

VAPORES EN SERVICIO: «Presidente Machado», «Baracoa», «Cienfuegos», «Eusebio Coterillo», «Gibara», «Guantánamo», «Habana», «Joaquín Godoy», «Julián Alonso», «La Fe», «Las Villas», «Manzanillo», «Rápido», «Santiago de Cuba» y «Camagüey».

PUERTOS DE ESCALA: COSTA NORTE.—Puerto Tarafa, Nuevitas, Manati, (Victoria de las Tunas), Puerto Padre, (Chaparra), Gibara, (Holguín), (Velasco Bocas), Vita, Banes Nipe, Mayarí, Antilla, Preston, Sagua de Tánamó, (Cayo Mambí), Baracoa, Guantánamo, (Boquerón y El Deseo) y Santiago de Cuba.

COSTA SUR.—Cienfuegos, Casilda, Tunas de Zaza, Santa Cruz del Sur, Manopla, Guayabal, Manzanillo, Campechuela, Media Luna, Niquero, Ensenada de Mora y Santiago de Cuba.

COSTA NORTE DE VUELTA ABAJO.—Bahía Honda, Río Berracos, Puerto Esperanza, Santa Lucía, Mi(nas de Matahambre), Río del Medio, Palmas, Arroyo de Mantua y La Fe.

REPUBLICA DE HAITI.—Port-Au-Price, Aux Cayes.

REPUBLICA DOMINICANA.—Santo Domingo, San Pedro de Macoris y Puerto Tarafa.

PUERTO RICO.—San Juan, Aguadilla, Mayaguez y Ponce.

JAMAICA.—Kingston.

Anúnciese en el DIARIO DE LA MARINA

Crónica Habanera

(Viene de la Página CINCO)

JOVEN ARTISTA

Marta López, bella jovencita que tendrá a su cargo el papel de protagonista en la función organizada por la «Sociedad Infantil de Bellas Artes» a beneficio del asilo «Huérfanos de la Patria», que se verificará el próximo domingo a las diez de la mañana en el Teatro Nacional.

FIESTA INFANTIL

La función benéfica para el Asilo Huérfanos de la Patria, que se viene preparando con tanto esmero por la Sociedad Infantil de Bellas Artes para conmemorar el bicentenario del nacimiento de George Washington, será un acontecimiento artístico y social.

En el teatro Nacional se llevará a cabo el próximo domingo diez la fiesta en la que los niños de la Sociedad Infantil representarán el juguete musical de Maude Wallace titulado «When Betsy Ross Made Old Glory».

La bandera que se usará para el acto es la única en su estilo que existe en Cuba. Pertenece al capítulo de las «Damas de la Revolución Americana», que han tenido la gentileza de prestarla para esta función.

Una orquesta, formada, por veinticinco profesores de la Filarmónica, tendrá a su cargo la parte musical.

INTERCAMBIO FEMENINO INTERNACIONAL

Ayer se celebró en el Hotel Plaza el almuerzo mensual del «Intercambio Femenino Internacional».

Durante el mismo hizo uso de la palabra la señora Dulce María Sainz de la Peña, siendo muy aplaudida por sus compañeras.

La señorita Rosa Amelia Rodríguez Cáceres, recitó de manera exquisita el «Velut Umbra» de su padre y «A una novia» de Rubén Darío.

Asistieron al almuerzo:

Elena de la Peña, Valeria Marcos de Ascanio, Dulce María Sainz de la Peña, Carmen L. de Rodas, María C. de Martínez, Leoncia Mezquida de Córdoba, Josefina Trías de Pesora en representación de El Encanto, Consuelo Gancedo, Dolores G. Pola, Rosa Amelia Rodríguez Cáceres, María Ursula Ducassi de Blanco Herrera y Zenaida Yaniz.

LA REINA NACIONAL DE BELLE ZA

Ayer por la tarde, en los salones de la Asociación de la Prensa de Cuba, se efectuó el acto de seleccionar a la triunfadora nacional de belleza del concurso de la revista «Bohemia».

El jurado lo constituían los señores Armando Maribona, presidente; y los señores Carlos Fernández, Miguel de Cañas, Pedro Valer, G. Barral, Ismael Bernabeu, vocales y como secretario nuestro compañero Luis S. Varona.

A las seis de la tarde comenzó su labor el Jurado, teniendo en cuenta para emitir su fallo una serie de condiciones especiales en cada una de las triunfadoras, representantes, respectivamente, de las seis provincias de Cuba.

Por mayoría de votos el tribunal otorgó a la bella señora Elena de Arcos el título de reina de belleza nacional.

En segundo término fué seleccionada la señorita Rosario Díaz Tocornal, de Camagüey, que fungirá de Primera Dama de Honor.

Serán también damas de honor las señoritas María Dolores Gils Rodríguez, de Pinar del Río; Edith Lima Anchía, de Matanzas; Angelita Rodríguez, de Santa Clara y Elvira de Zayas Narbona, de Oriente.

Mañana viernes se hará la proclamación de la reina y sus damas en una gran función teatral que se celebrará en el teatro Nacional a las nueve de la noche.

El programa, que ya publicamos en la crónica de ayer, ha sido enriquecido con nuevos y valiosos elementos.

CONFERENCIA

El Rvdo. Padre Antonio López de Santa Anna, ilustre miembro de la Compañía de Jesús, pronunciará una conferencia en la Universidad Popular de la Unión número 27 de los Caballeros Católicos de Cuba, el próximo domingo a las cinco de la tarde.

El tema de esta disertación es el siguiente: «Armonía de la Biblia con las ciencias modernas».

Además habrá recitaciones, por la señorita Carmen San Miguel y concierto a cargo de la señorita Camila Novoa, Alumna de Honor del Conservatorio «Granados», la que ejecutará al piano la «Soiree de Viene», de Schubert-Liszt y el «Rondó Caprichioso», de Mendhelson.

La fiesta cultural se verificará en el Convento de los P. P. Franciscanos en Aguiar y Amargura y para asistir al acto no se necesita invitación.

(Continúa en la Pág. NUEVE)

UN EXITO ROTUNDO

Esto es lo que ha sido desde el primer día la VENTA DESLUMBRANTE, del mes de Julio, iniciada por

"LA MARIPOSA"

cuyos artículos se están poco menos que regalando. VISITE

LA MARIPOSA
de Yan, Cheon y Cía.

GALIANO 86 — entre S. José y San Rafael

LA ISLA DE CUBA

Dos millones regalados!

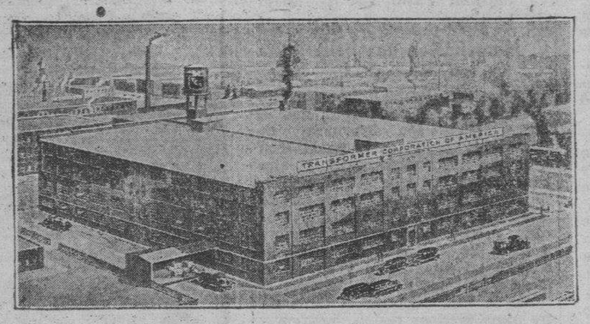

La Transformer Corporation of América, fabricantes del Radio Clarion, regala a los compradores de Clarion durante el mes de Julio esta cifra, en celebración del décimo aniversario de su fundación. Todas sus agencias en el mundo entero tienen opción y la cuota de Cuba permite las rebajas que siguen. Véalas. Es la oferta más extraordinaria que se ha hecho en la industria del radio. Compre su radio en Julio para participar del regalo Clarion.

- Modelo 80.- Super-Heterodyno siete tubos Multi-Mu, Pentodo Selectividad, alcance y fuerza y el tono 98x100 puro de CLARION
  Precio anterior $85.00 En Julio $59.90

- Modelo 70.- Un fino circuito famoso por lo exacto de su reproducción. Rosa Raisa la soprano de fama mundial, dijo escuchándolo que hacía justicia a la voz humana.
  Precio anterior $80.00. En Julio $49.70

A plazos. Entrada $9.00 y $1.50 semanal, doce meses.

Modelo 91.

Modelo 90 de mesa.

A plazos. Entrada $8.00 y $1.20 semanal, trece meses.

A plazos. Entrada $7.00 y $1.00 semanal, trece meses

Modelo 80.

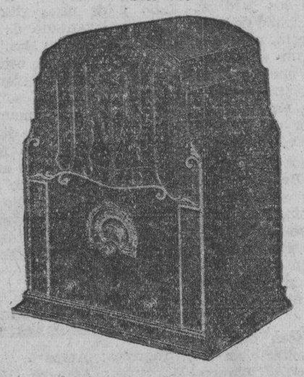

Modelo 70.

A plazos. Entrada $5.00 y $1.00 semanal, doce meses.

- Modelo 90.- Super-Heterodyno de ocho tubos con todos los adelantos del día incluyendo control automático de volúmen.
  Precio anterior $115.00. En el mes de Julio $69.60.

- Modelo 91.- El mismo circuito que el anterior en un precioso mueble de lujo acabado a dos tonos.
  Precio anterior $150.00. En el mes de Julio $79.80.

Tono 98% puro

Teléfono A-1112

RADIO Clarion

PASAJEROS por la VIA AEREA

Procedente de Miami amarizó ayer a las 10.18 a. m. en bahía, el avión NC-667-M al mando del piloto Edward G. Schultz. Amarró al muelle del Arsenal, por donde desembarcaron los pasajeros Cecil N. Fuentes y Ross A. Ross. Este avión trajo, además, 38 libras de correspondencia.

LOS QUE SALIERON

Este mismo avión salió para Miami por la tarde a las 3.00 en punto con 47 libras de correspondencia y los pasajeros Francis M. Miller, Myrtle C. Miller, G. Carl Adans, Dorothy M. Adans, Ralph Tatum, Julia C. Tatum, Richard C. Kester, William L. Kester, Cassie D. Symmes, Louis N. Lawder, Rufus G. Miller, Roy K. Van Camp, Jane O. Van Camp, Joaquín Fernández, María Antoñica Fernández, J. M. Domingo Castellanos.

EL AVION DE MEXICO

De tránsito para Miami, procedente de México, Mérida, aterrizó en el aeropuerto General Machado el avión anfibio N. C. 8044 a las 7.07 a. m. al mando del piloto Swinson, trayendo a su bordo para la Habana al pasajero J. B. Powers y de tránsito para los Estados Unidos a Paul de Kusmik.

En la Habana tomaron pasaje para Miami en este avión los pasajeros Nelson Burke, Mary Burke, Homer Sewell, Nellie Biggers.

SERVICIO AEREO HABANA-SANTIAGO

El trimotor NM-4 al mando del piloto Snow, llevando como copiloto a A. Regato, partió del aeropuerto General Machado a las 7.30 a. m., conduciendo correspondencia, carga y los pasajeros siguientes: Para Cienfuegos E. J. Barger; para Santiago de Cuba, J. Abril Amores y Eduardo Martínez.

Procedente de Santiago llegó a las 12.45 p. m. al aeropuerto General Machado el trimotor N.M.-7 al mando del piloto Quevedo, con correspondencia, carga y los pasajeros siguientes: procedente de Cienfuegos, J. Suárez Murias, señorita Marta Mayoral, E. A. Todd, Juan Mayoral y señorita Pilar González. En este mismo avión viajaron de Guantánamo para Santiago, señor Oscar Escudella y de Manzanillo para Camagüey, los señores Pedro Laveina, señorita Esperanza L. Bello, señorita A. García del C.

SERVICIO ISLA DE PINOS

El avión de Isla de Pinos, cuya travesía desde la Habana a Nueva Gerona hace en 50 minutos, continúa siendo muy favorecido.

En el último viaje regular de los martes tomaron pasaje, incluyendo viaje de ida y de vuelta, 19 personas, muchas de las cuales regresaron el mismo día por la tarde. Este avión sale de General Machado a las 7.30 a. m. todos los martes.

SEMANA DE AVIACION EN CAMAGUEY DESDE EL 11 AL 18 DEL ACTUAL

La Compañía Nacional Cubana de Aviación organiza una semana de aviación para la región camagüeyana, que comprenderá los días del 11 al 18 del actual mes de julio.

Habrá varios concursos y los vecinos de Camagüey podrán efectuar viajes aéreos durante esa semana, con un 50 por ciento de descuento en relación con los precios ordinarios para los viajes de ida y vuelta a la Habana.

Habrá el concurso de la carta. Se ofrecen dos viajes gratis de ida y vuelta desde Camagüey a la Habana o a Santiago de Cuba, a los que mejor contesten por correo esta pregunta: ¿qué importancia tiene la aviación en el desarrollo de las comunicaciones? Las cartas deberán dirigirse a la oficina de la compañía de aviación en Neptuno 2, Habana. Los dos mejores en responder serán los premiados.

Como complemento de la semana de aviación, habrá en la ciudad de Camagüey un concurso de vidrieras comerciales.

LIBERTADO EL INDIVIDUO QUE ENVIO AL CAPITAN CALVO UNA MANGUERA

Anoche y por disposición del capitán Calvo, Jefe de los Expertos, fué libertado Gonzalo Menéndez Cuesta, que fué detenido por sospecharse que fué el individuo que por correo le envió una caja conteniendo un pedazo de manguera.

TODOS SE HAN PUESTO DE ACUERDO

EL DOMINGO 17 DE JULIO CUALQUIERA PUEDE VERSE CON

$100.000

POR HABERLE CORRESPONDIDO EL PREMIO MAYOR DE ESTE SORTEO, CARACTERIZADO POR SER EL UNICO DE ESTA SUMA Y PORQUE SOLO VALE EL BILLETE ENTERO

$13.00

TODOS TIENEN IGUAL "CHANCE"; PERO SI VIENE HOY LLEVARA "SU" NUMERO:

Compañía Central
"LA DICHOSA"
OBISPO Y COMPOSTELA
HABANA

M.E.C.D. 2016

Sociedades Españolas

TERMINAN LOS EXAMENES DEL P. JOVELLANOS

De los cinco grados de niñas y de niños, clases instrucción primaria con admirable éxito

Terminados los exámenes de los cinco grados de niñas y niños correspondientes a las clases de instrucción primaria del plantel «Jovellanos», en la mañana de ayer se llevaron a cabo las oposiciones para los premios entre los alumnos que habían obtenido la calificación de sobresaliente en las dististas materias.

Como resultado de estas oposiciones publicamos a continuar la lista de los alumnos premiados, con la distinción que ha correspondido a cada uno, y la cual es así:

CIENCIAS.—Grado Primero de Niñas. Premio: Berta Llerena. Primer Accesit: Etelvina Martínez y Segundo Accesit: Consuelo Muñiz Vincelle. Grado Segundo de Niñas. Premio: Clara Dima Fernández; Primer Accesit: Olga Callejas Fosas y Segundo Accesit: María Méndez Caldevilla. Grado Tercero: Concepción Rodríguez Fernández, Primer Accesit Dolores Pérez Zaldívar y Segundo Accesit Célida Muñiz Dollg. Grado Cuarto. Premio: Mercedes Menéndez. Primer Accesit: Marina Rodríguez y Segundo Accesit Generosa Redruello. Grado Sexto. Premio: Olga M. Guerra Sardiñas. Primer Accesit: Sara Rodríguez Muro y Segundo Accesit: Albina Asso González.

CIENCIAS.—Grado Primero de Niños. Premio: Zoilo Arruñada. Primer Accesit: Plácido Ordóñez y Segundo Accesit: Bernardo Fernández. Grado Segundo de niños. Premio: Celso González Dopico. Primer Accesit: Andrés Moreno Lovon y Segundo Accesit Luis Valedor Vidal. Grado Tercero de niños. Premio: Maximino Morán. Primer Accesit: Jorge Rodríguez y Segundo Accesit Oscar Nápoles. Grado Cuarto de niños. Premio: Armando López. Primer Accesit: José Niño y Segundo Accesit Alberto Fernández, y Grado Sexto de niños: Guillermo González Miranda. Primer Accesit: Manuel Pardo Fernández y Segundo Accesit: Santiago Alvarez Román.

Mañana daremos la relación de los alumnos premiados en letras, así como los de las clases especiales de señoritas y los alumnos de las aulas nocturnas ya que también algunas de ellas han celebrado las oposiciones correspondientes.

SANTIAGO APOSTOL EN «LA TROPICAL»

Extraordinaria celebración va a tener este año la Romería, que para festejar al Patrón de España, Santiago Apóstol, está organizando la Sección de Bellas Artes del Centro Gallego, en todos los jardines de «La Tropical».

Allí estarán representados todos los pueblos de Galicia, unos, a orillas del Almendares, rememorarán, con sus típicas empanadas, los mansos ríos del Lerez, El Miño, El Landro, etc., etc.; otros, bajo las sombras de la arboleda, pensarán en los sotos de castaños y de abedules; y todos, evocando el Santo nombre de Galicia, pasarán un día feliz, al son de las Orquestas y Bandas de Música, que tocarán piezas cubanas y españolas, no solo en los salones, sino también en todos los lugares de la Romería.

El anuncio de esta fiesta ha despertado un enorme entusiasmo entre la colonia española, que se propone conmemorar este año, con toda brillantez la fiesta del Apóstol.

EL SECRETARIO CONTADOR DE ASOCIACION CANARIA

En la mañana de ayer le fué practicada en la Clínica del doctor Kouri, en Tulipán, 16, una operación quirúrgica al estimado amigo señor Germán Rodríguez Gómez, secretario-contador de la Asociación Canaria.

Al hacerlo constar para conocimiento de sus numerosas amistades, le deseamos un pronto restablecimiento.

LAS nuevas y mejoradas bujías Champion resultan superiores a las Champion antiguas. Hacen que todo motor rinda mejor funcionamiento. Instale un juego en su automóvil cuanto antes.

Representante de la fábrica: C. H. MacKay. Avenida 7, entre 54 y 56, Miramar. Habana

Bujías Champion. TOLEDO, OHIO, E. U. A.

JUNTAS DIRECTIVAS

NATURALES DEL CONCEJO DE ILLANO: Celebrarán Junta General hoy, día siete del actual, a las ocho y media, en el Centro Asturiano.

HIJOS DEL CONCEJO DE VILLAYON: Celebrarán Junta Directiva el día ocho del actual, a las ocho y media, en el Centro Asturiano.

Asociación de Representantes del Comercio.— Celebrarán junta general ordinaria y extraordinaria, en segunda convocatoria, hoy, día 7 del actual, a las ocho y media de la noche, en el local social.

Meira y sus Comarcas.—Celebrará Junta Directiva ordinaria el día 8 del actual, a las ocho y media de la noche, en el Centro Asturiano.

Hijos del Ayuntamiento de Pastoriza.— Celebrarán Junta Directiva, el día 9 del actual, a las ocho y media de la noche, en el Centro Gallego.

Carballino y su Partido.—Celebrará Junta Directiva ordinaria el día 8 del actual, a las ocho y media de la noche, en el Centro Gallego.

LOS EMPLEADOS DE LA TROPICAL, EN ESE LUGAR

Celebrarán hermosa fiesta en todos los jardines que habrán de amenizar sonoras orquestas

El Comité de Damas, que con el entusiasmo inquebrantable de siempre, coadyuvará con la Comisión Organizadora del grandioso festival que habrán de celebrar el próximo domingo 10, en todos los jardines de «La Tropical», la Sociedad de Empleados de esta Cervecería, para que la fiesta culmine en un éxito rotundo, como todos los que ha conquistado tan simpática Institución.

La gran demanda de entradas, la popularidad indiscutible de las orquestas que integran el conjunto musical:

Antonio M. Romeu, Belisario López, Sexteto Nacional y el Quinteto Barcalés, de San Martín, hace suponer que los empleados llevarán a «La Tropical», un número abrumador de bailadores.

Todas las damas que concurran a este magno festival serán obsequiados con finos regalos.

Las familias que deseen obtener merenderos, pueden solicitarlo en la Secretaría, Avenida Cosme Blanco Herrera 7, y serán debidamente atendidas.

Felicitamos a los empleados de «La Tropical» y en particular a la Comisión Organizadora, integrada por los señores José Bustaque, Enrique Llano, Eduardo Nápoles a su incansana, Ismael Nápoles y a su incansable Presidente señor García Fernández, «Manín», a quien auguramos un nuevo triunfo.

LA GRAN VERBENA «CAMPOS DE AMAPOLA»

Al fin llegará el ansiado sábado día nueve, para que se pueda celebrar en el Centro Castellano, la más monumental verbena que en él se ha celebrado, hasta la fecha: «Campos de Amapolas», que las colonias de Palencia y Zamora, patrocinan.

Por toda La Habana se está notando un ambiente muy favorable a esta verbena, al saberse que en ella tocarán las mejores bandas de música, tales como los Hermanos Castro, Romeu y el Septeto Nacional, así como otros conjuntos de no menos importancia, que se han contratado a última hora, para satisfacer a todos los concurrentes.

El adorno floral que será algo muy original, ha sido encargado al gran jardín «La Cameliaz», que ha prometido un adorno de lo más sugestivo que hasta la fecha se pueda haber hecho.

Los Hermanos Castro, Romeu y el Septeto Nacional, y los otros conjuntos contratados, nos han prometido que tocarán el mejor repertorio musicar para satisfacer las ansias de sus numerosísimos simpatizadores.

Las colonias Zamorana y Palentina teniendo en cuenta el estado actual, han querido que todos los simpatizadores con el Centro Castellano, las colonias y los músicos, puedan asistir pagando solamente el derecho del guardarropía.

El número de invitaciones repartidas hasta la fecha, se eleva a la fantástica cantidad de sesenta mil y hasta el sábado serán repartidas las cuarenta mil restantes.

Así que podemos asegurar que será el éxito más rotundo que en fiestas se haya tenido hasta ahora en la Ciudad de La Habana.

Mañana daremos detalles de varias gestiones que estamos haciendo para que asista a esta monumental verbena «Campos de Amapolas», el genial artista Roberto Rey.

EL ONOMASTICO DEL SEÑOR FERMIN M. NEYRA

Con motivo de ser hoy el día de San Fermín, celebra su fiesta onomástica nuestro querido amigo el popular Presidente del Centro Gallego, señor Fermín Méndez Neyra, a quien como todos los años habrán de abrumar las felicitaciones de todos los sectores sociales por su simpatía, su popularidad y su galleguísmo tan incomparable como enxembre.

Ayer, cuando le adelantábamos nuestra felicitación, nos rogó que hiciéramos saber a sus numerosas amistades y socios que con motivo de su onomástico no recibiría visitas, aunque las agradece por adelantado. El señor Méndez Neyra pasará el día de hoy en Matanzas, rodeado del cariño de los suyos.

Con gusto damos esta noticia.

J. B. HERRERA, HIJO ADOPTIVO DE LA MONTAÑA

El Capitán Fano fué portador de la presea que le entregara C. Montañés en una bella fiesta

Hace algún tiempo dijimos en esta Sección con pleno alborozo, que la ilustre Diputación Provincial de Santander, capital de la Santa Montaña española, sabedora de la alta generosidad dedicada a los montañeses de la Habana por don Julio Blanco Herrera—la misma que prodiga, prodigó y prodigará siempre a todos los españoles de Cuba—reconoció tal generosidad y en sesión plena y solemne acordó otorgarle el título de Hijo Adoptivo de tan ilustre como preciosa región, justificando plenamente todas las generosidades y delicadezas de que hablamos antes.

Ahora resulta que el acuerdo ha cristalizado en presea de noble realidad; el título ha sido recogido en un precioso y artístico pergamino, que consagra el noble acuerdo. Y el pergamino ya salió con rumbo a la Habana en las manos del noble y diligente marino español capitán Fano, que manda el «Cristóbal Colón». El capitán Fano entregó la presea a los montañeses del Centro y en cumplimiento de sus deberes de navegar, siempre mares adelante, puso proa a Veracruz, cumplió el gentil encargo.

Y los montañeses, pensando con la augusta serenidad de los hombres de montaña, pensaron que para la entrega del pergamino al amigo entrañable, que preside la cervecería «La Tropical», se hacía menester celebrar un acto digno del gesto de la Diputación santanderina, respondiendo al gesto con otro gesto de amor y de gratitud a don Julio y de nexo vibrante al gesto digno y levantado de los montañeses de la Santa Montaña española.

La fiesta ya se está organizando con el celo que requiere su alta distinción. No se ha señalado aun la fecha; pero seguramente se celebrará en uno de los días en que el «Cristóbal Colón, de regreso de Veracruz esté fondeado en nuestra bahía. El capitán Fano deberá asistir a la fiesta y en ello será gustoso el señor Blanco Herrera, tan agradecido a los montañeses de Cuba como a los montañeses de la ilustre Diputación.

DEL SANATORIO DE HIJAS DE GALICIA

Ingresos: Amparo Peralta; María Madriñán; Amparo Cidre Expósito; Gumersinda Pérez; Carmen Fernández Pérez; Ramona Menéndez; Dolores García; Francisca Borges; Gumersinda Vollas; María Hernández Domínguez; Asunción Silva; Pilar López López y Serafina Hermida.

Altas: Josefa Martínez Neira; Sabina Fernández Suárez; Matilde García; Pilar Piñeiro; Amparo Braña; Ludivina Caneiro; Josefa Quintero; Clarisa Alonso; Luisa González; María Fernández Fariñas; María Fidalgo; Isabel Fernández Hernández; Concepción Fernández y Vicenta Castro Cambeiro.

EUECCIONES EN LOS DE VILLAMEA Y VILLAOUDRID

Celebrarán Elecciones Generales para elegir la Directiva que regirá los destinos de nuestra Sociedad durante un año.

Todo asociado tiene derecho a presentar una candidatura, que estará compuesta de Presidente, Tesorero y Secretario, con sus respectivos vi-Vocales y ces, doce vocales y cuatro suplentes que, desde luego, serán seleccionados entre los componentes de esta Institución.

También tiene derecho todo asociado al corriente de pago, a emitir su voto, por la candidatura que más le simpatice o crea más capacitada para defender los intereses de la Sociedad, que son los de usted y todos nosotros.

Concurriendo el día 10, a las 2 de la tarde, al Centro Gallego, cumplirán con su deber de asociado, al mismo tiempo que contribuirán al triunfo de la candidatura mejor; ya sea la oficial que presentará la Directiva, o la de la oposición.

LOS BONOS DEL BANCO ASTURIANO DE AHORROS

Desde el día primero del mes actual se ha abierto el pago en este organismo económico asturiano los Bonos de la clase del cuatro por ciento. Con tal motivo y teniendo en cuenta la crisis económica que padecemos, los bonistas correspondientes a esta serie, así como todos los que tienen intereses al cobijo del Consejo de Administración del Banco Asturiano de Ahorros, elogian el celo y la serena administración del Consejo que lo preside actualmente.

GOTOSOS Y REUMÁTICOS

En menos de 24 horas, podeis calmar vuestros dolores con el

ESPECÍFICO BÉJEAN

El remedio más ACTIVO prescrito por las autoridades médicas contra la GOTA, la CIÁTICA los REUMATISMOS Agudos o Crónicos y todos los dolores de origen artrítico.

Un solo frasco bastará para convencerse de la rapidez de su acción.

Distribuidores: D. SARRA D. JOHNSON, TAQUECHEL. Por mayor: Laboratorios del Doctor BEJEAN 12 E. 33 St. NEW-YORK, E.U.A.

GRAN FESTIVAL

En Todos los Jardines de la Cervecería LA TROPICAL

Organizado por la Sociedad de Empleados de la Cervecería LA TROPICAL

DOMINGO 10 de JULIO

CONJUNTO MUSICAL ANTONIO M. ROMEU BELISARIO LOPEZ SEXTETO NACIONAL QUINTETO BARCALES SAN MARTIN

Damas Grátis Caballeros $0.60

Valiosos obsequios a las Damas

TOME CERVEZAS LA TROPICAL y CRISTAL CLARA EXTRA CLARA

CERVECERIA LA TROPICAL

«NOCHE EN LAS BALEARES» DEL CENTRO BALEAR

La Sección de Recreo y Adorno, celebró una importante reunión.

Se reunió el pasado domingo en pleno, con la cooperación de los Comités de Damas de Recreo y de Propaganda, que toman parte activa en la organizacin del baile del día nueve de los corrientes.

Se estudió y quedó completamente confeccionado el programa bailable que, como en el último baile celebrado por esta simpática sociedad, merecerá los mayores aplausos.

Merecen un aparte las simpáticas e inteligentes señoritas María y Ana Feliú, vocales del Comité de Damas de Recreo y Orden, así como también las señoritas Nena y Carmita Torelló, que trabajan muy activamente para el mayor éxito de todas las fiestas que celebran los baleares.

Resultarán chicos los salones, terraza y patios de los baleares para contener la numerosa concurrencia que ha prometido asistir al grandioso baile del día nueve.

Con esta fecha se han repartido cuatro mil invitaciones, las que pueden solicitarse en las oficinas del Centro Balear, Avenida Simón Bolívar número 124, esquina a Chávez.

ELECCIONES ARENALESAS

En los salones del Centro Gallego, se reunió la Comisión Electoral de la prestigiosa sociedad estudiantil «Concepción Arenal», bajo la presidencia del señor Leopoldo González, recibiendo el Modelo de Candidatura, que en uso de perfecto derecho, presentó el asociado señor Félix Hernández e Iravedra.

La Comisión Electoral, de acuerdo con el Reglamento, a las nueve de la noche suspendió el despacho, dejando para la próxima reunión el estudio de la Candidatura presentada, a fin de observar si todos los asociados que figuran en la misma pueden ser elegibles.

Un gran número de asociados concurrió a las oficinas de la Sociedad, ávido de presenciar la presentación de Candidaturas.

Según el Reglamento de la Sociedad, el domingo próximo, a la misma hora, la Comisión Electoral dará a conocer su fallo sobre la Candidatura presentada.

Los arenaleses hacían muchos comentarios respecto a la función teatral del miércoles 13 de julio en el aristocrático teatro «Prado», sin dejar de mencionar el Premio-Regalo ofrecido ($100.00).

Existe una gran curiosidad por conocer la forma en que habrá de otorgarse este premio...

¿Serán sorteados los cien pesos?

GRAN FUNCION LA DE LA BENEFICENCIA GALLEGA

La tradicional función que todos los años organiza la Beneficencia Gallega en el Teatro Nacional en fecha tan señalada como lo es el día de Santiago Apóstol, habrá este año de revestir los caracteres de gran acontecimiento artístico, pues las Secciones de arbitrar recursos y la de Propaganda, en acción conjunta, están confeccionando un monumental programa, contando con el valioso concurso de los diversos conjuntos de la Sección de Bellas Artes del Centro Gallego.

Una comedia galleguísima, que ya está siendo con escrupulosidad ensayada, será puesta en escena; la Rondalla y el Coro Típico interpretarán las mejores obras de su aplaudido repertorio; y otras agradables sorpresas integrarán el selecto y variado programa.

El producto de esta fiesta será destinado a engrosar los fondos del capítulo que la Beneficencia Gallega dedica a socorrer a los pobres, y es por ello por lo que la colonia gallega se dispone a asistir a esa fiesta eminentemente artística y humanamente caritativa.

FESTIVAL BRILLANTE EN A. DE DEPENDIENTES

Todo hace presumir que la fiesta del día 9, en los salones del Palacio de la Asociación de Dependientes alcanzará extraordinarias proporciones, recordando los más brillantes y destacados actos sociales.

Intensa labor de propaganda y de organización principalmente, efectúa la Sección de Recreo bajo la dirección, experta y hábil, del Presidente, señor Joaquín Vidal.

Las orquesta echarán el resto en la noche del 9.

Se bailará en todo el edificio.

Ejecutarán el programa de bailables los siguientes conjuntos: Aniceto Díaz, el creador del danzonete, el jazz band «Habana», de Raymar, y el sexteto «Cuba».

Este es un baile de socios, en homenaje a la fraternidad social, y de simpatía a las sociedades hermanas.

No se cobrará por tanto la entrada.

Sólo será de uso obligatorio, la guardarropía.

La entrada por el Paseo de Martí.

El baile comenzará a las 9 de la noche, y durará hasta las cuatro de la mañana.

PARA LA GRAN FIESTA DE CHANTADA Y DE CARBALLEDO

La Comisión nombrada por la Sociedad «Chantada Carballedo y sus Comarcas» para organizar la fiesta del domingo próximo en todos los jardines de La Polar no ha olvidado ningún detalle ni ha reparado en gastos para que los concurrentes a la misma pasen una tarde alegre y divertida.

Han contratado la gran orquesta de Tata Pereira, el Sexteto Sonora Matancera, un Jazz-Band, Internacional y una Banda española, y las entradas se venderán al precio mínimo de 0.50 centavos. Dicha comisión la integran los señores Antonio Melecio Figueroa, Arturo González, Modesto López, Manuel Ferreira, Alvino Alvarez y Manuel Crespo. Mucho éxito les desamos.

EL COMITE DE DAMAS EN LA ARTISTICA GALLEGA

Hoy, jueves, a las nueve de la noche, se celebrará en el salón de actos de tan simpática sociedad, el acto de constituir definitivamente el Comité de Damas de la misma, que integran un número de damas respetables por su belleza, gracia y distinción.

A la terminación de la fiesta se obsequiará a todos los invitados con un espléndido lunch. Hora de fraternidad en la Artística.

LOS DEL CLUB TINETENSE

En el vapor «México» de la Compañía Francesa, embarcarán el próximo día 11 los distinguidos esposos socios del Club Tinetense Sr. Eleuterio Colado en compañía de su distinguida esposa señora Magdalena Fernández Lorenzo, a despedir a tan distinguidos esposos concurrirán una representación de esta sociedad y gran número de sus amistades. Lleven feliz viaje y que su estancia en la Madre Patria les sea grata.

UN ASIATICO ENFERMO SE HA MATADO AYER

Una sirvienta acusa a su novio de haberle estafado la cantidad de cien pesos

En los altos de la casa Zanja 10, donde radica la sociedad de «Chung San», se suicidó ayer ahorcándose, uno de sus asociados que se nombraba Yan Fay, de 39 años de edad, que desde hacía dos años se encontraba establecido en Cárdenas y al contrar una grave dolencia determinó trasladarse a esta capital, ingresando en la expresada sociedad. El cadáver fué entregado a sus compatriotas.

SIRVIENTA ESTAFADA EN LA SUMA DE $100

En la Policía Judicial denunció María Díaz Ferreiro, natural de España, de 32 años de edad, sirvienta y vecina de Maloja 90, que su prometido José Barro de quien ignora sus demás generales y domicilio, le había estafado la suma de cien pesos que le pidió para ultimar el matrimonio. Se trata de localizar el paradero del acusado, para proceder a su detención.

Estado del tiempo

NOTA DEL MEDIODIA DEL MIERCOLES

Hay buen tiempo en todas las zonas de observación, estando moderadamente alto el barómetro en la parte Sur de los Estados Unidos, el Golfo de Méjico, Antillas y mitad Norte del Mar Caribe y en el Atlántico al Sur de las Bermudas. En el resto del Mar Caribe la presión es normal.

Pronóstico para el jueves: Buen tiempo. Vientos alcanzando fuerza de brisote del Nordeste al Sudeste. Pocas turbonadas.

TEMPERATURAS LOCALES

Durante las últimas 24 horas se han registrado en la Habana las siguientes temperaturas en centígrados Máxima 31.3. Mínima 24.2. Media 27.7.

Observatorio Nacional

¢5 NO MAS DE HIELO SERPENTIN CIRCULAR HIGIENICO PATENT. 8554 NEVERAS STERLING

GRIPPOL

Medicación de gran éxito en el tratamiento de la Grippe, Tos, Catarros, Bronquitis, Tuberculosis pulmonar, Laringitis y todos los desórdenes del aparato respiratorio: Dosis: 4 cucharadas al día para adultos. Niños: cucharaditas según la edad. De venta en todas las farmacias de la Isla.

LABORATORIO: DEL DR. BOSQUE, TEJADILLO 36.

MATANCERAS

EL PADRE ROMEU

En la agonía.

Llegado parece, el último instante, en la vida del noble, bondadoso y probo sacerdote.

Su estado es gravísimo.

Y pedidos por él mismo han sido suministrados los Sacramentos de la Extremaunción.

El viejo Párroco de la Catedral de San Carlos, que sustituyó al doctor Alberto Menéndez, cuando se trasladó a éste para la Habana, goza en la sociedad de Matanzas consideraciones y afectos grandísimos, que le grangearon su ejemplaridad y su vida austera, así como su carácter afable, su infinita misericordia y su inagotable caridad.

Es un santo más que se prepara para elevarse al cielo.

CARLOS HERRERA

Un nuevo oficial.

En la última promoción, que ha dado los galones de segundo teniente a Marcos Espinosa, a Navarro, a tantos otros jóvenes matanceros, figura asimismo este inteligente, culto y simpático young gentleman.

Terminó ya su carrera.

Y espera ahora, como esperan los otros que se les designe el Distrito a que han de incorporarse.

Mi enhorabuena a Carlos.

DESDE NEW YORK

Distinguidos viajeros.

Llegaron ayer a la Habana en el turbo-eléctrico Morro Castle, las señoritas María Luisa y Josefina Begueristain y Rivero, las lindas hijas del distinguido matrimonio José M. Begueristain y María Luisa Rivero.

Vienen con ellas su tío Naftali Rivero, que pasará el verano en la hermosa quinta de Bellamar, donde reside el elegante matrimonio.

Las señoritas Begueristain, colegialas del Sagrado Corazón de Jesús, de New York, engrosan desde hoy el bunch de gentilísimas temporadistas de la Playa.

EL CASINO

De fiesta el sábado.

Se celebra el próximo día nueve la segunda de las sabatinas que ofrece la sociedad que preside don Pedro Urquiza, a sus asociados, en esta temporada veraniega.

Una excelente orquesta amenizará ese baile, para el que se dan cita cuantos asistan a las bodas Silveira-Riera, señaladas para las nueve y media de esa misma noche.

UNA JUNTA AYER

En el Tennis.

Convocada fué por la Directiva para fijar definitivamente la fecha de la Gran Verbena que ha de tener efecto en julio, en aquellos dominios del Club de Señoras.

También iba a tratarse en dicha reunión de las regatas del domingo, para las que existe animación grandísima.

Daré cuenta mañana de cuanto se acordó ayer tarde en esa Junta del Tennis.

DE ENHORABUENA

Un joven matrimonio.

Alberto de Ribeaux y Josefina Sandoval que ven aumentada su prole con la llegada de una nueva matancerita.

En el bufete del doctor Vera Verdura, donde residen los esposos Ribeaux-Sandoval, en compañía de su padre el Procurador Sandoval, es hoy todo alegría y satisfacción por el fausto acontecimiento.

CARLOS M. GOMEZ

El corresponsal de El País.

Guarda cama desde ayer víctima de molestas fiebres, el joven periodista que es jefe de redacción del diario local «El Imparcial», y corresponsal en Matanzas de «El País».

Su estado, aunque no inspira cuidado, aleja así al batallador compañero de sus deberes periodísticos.

Por su mejoría y restablecimiento formulamos votos.

EN EL ATLETICO

Grandes fiestas.

Se anuncian para los días veintinueve, treinta y treinta y uno, del corriente con atractivos innúmeros para los asiduos a esa simpática sociedad.

Un festival de verano.

Ese es el título que darán los directivos del Club Atlético a su fiesta próxima.

Publicaré el programa tan pronto quede combinado.

HERIBERTO RIERA

De plácemes.

Ha sido designado para ocupar el cargo que desempeñara hasta hace poco César Solaun, en la Jefatura de Obras Públicas del Distrito, este estimado joven que de tanta popularidad goza entre la juventud del Liceo.

Tomó posesión ayer del cargo.

En el que le deseamos muchos éxitos.

EN LA COLONIA ESPAÑOLA

Enrique Casado.

Continúa recluido en el Sanatorio del Casino, el apreciable caballero que es concejal de nuestro Ayuntamiento.

Una recaída aqueja nuevamente al apreciable enfermo, que meses ha estuvo tan grave.

Lo asiste el doctor Antonio J. Fontiió.

LOLA SAN JORGE

La viuda de José Elías Jimenez.

Baja a la tumba, rendida por los años y por los sufrimientos, una de las damas que en épocas pasadas brillara en la sociedad de Matanzas en el más alto rango.

Todo la acompañó en su juventud para reinar como reinó en ese Liceo nuestro, reliquia la más cara de los yumurinos.

Juventud y belleza, posición y nombre, fortuna, honores y satisfacciones, reuníanse en torno a las San Jorge.

Viuda de uno de los médicos más ilustres de esta población, el halago florecía a su lado, como florecía la consideración, el respeto y la gratitud.

Para sus hijos todos, para sus sobrinos, los Lima y San Jorge, y para todos los otros deudos de la viuda del doctor José Elías Jiménez, va mi pésame más sentido.

LA ULTIMA NOTA

Para hacer votos por la mejoría de un simpático enfermito, de Luisito Trelles Plazaola, que con fiebres que pasan de cuarenta, guarda cama desde hace una semana en Villa Rosa, el lindo chalet que en la Avenida de Acosta número 9 es residencia de sus padres Luis Trelles Boissier y Mercy Plazaola y Mahy.

Lo asiste el doctor Estévez.

Manolo JARQUIN.

SINTONICE LA ESTACION CMW

El DIARIO Hablado

Se trasmite todos los días

A las 7.30 a. m., 1 p. m. y 6 p. m.

Almorranas

El tormento y sufrimiento tan terribles de las almorranas, pueden aliviarse al instante y curarse pronto usando el Ungüento Cadum. Haga por conseguir una caja en seguida.

La sordera catarral puede aliviarse.

Hé aquí una manera simple, segura y cómoda de lograrlo sin necesidad de trompetillas molestas ni otros aparatos.

El tener sordera catarral es muy molesto y desconcertador y de aquí que las personas con esa afección sean muy impresionables sobre el asunto. Sin embargo, son muchas las personas con sordera catarral que usan aparatos de oír que llaman la atención a su dolencia. Por esta razón, puede afirmarse que cuantos no oigan bien, sufran zumbidos en los oídos y estén padeciendo sordera catarral se alegrarán de saber que hay un simple remedio que puede confeccionarse en casa a poco costo y que es realmente eficaz para aliviar la desagradable sordera y los zumbidos en los oídos causados por el catarro.

Cómprese en la botica un frasco de una onza de Parmint (doble fuerza) y échese su contenido en ¼ de pinta de agua caliente con un poco de azúcar. Tómese una cucharadita cuatro veces al día.

Este tratamiento deberá, por su acción tonificante, reducir la inflamación del oído medio que habrá causado el catarro, y una vez eliminada la inflamación cesarán los zumbidos en los oídos, el dolor de cabeza, el aturdimiento, y esa dureza del oído deberá desaparecer gradualmente. Toda persona que sufra de catarro, sordera catarral y zumbidos en los oídos deberá probar Parmint. Es agradable de tomar y cuesta muy poco.

No. 9.

M.E.C.D. 2016

¡Incomparable!

La Leche de Magnesia de Phillips—el antiácido-laxante ideal—es incomparable para regularizar las funciones digestivas e intestinales y para neutralizar el exceso de ácido.

¡La de Phillips es la legítima!

"LOS CIRUJANOS DENTISTAS NO NECESITAN PEDIR QUE SE LES PERMITA EMITIR CERTIFICADOS"

El Dr. José M. Reposo manifiesta en una comunicación elevada a Sanidad, que es un derecho inalienable, implícito, en el título profesional, la capacidad para certificar. Texto de su carta

El doctor José María Reposo y Ruiz Presidente del «Consejo Nacional de Cirujanos Dentistas de Cuba», adscripto a la Federación Odontológica Latino-Americana», que también preside, ha dirigido al Secretario de Sanidad y Beneficencia una extensa comunicación relacionada con los certificados dentales.

En dicho escrito, el doctor Reposo comienza diciendo que los dentistas cubanos suponían que dicha Secretaría había resuelto ya la cuestión de los certificados dentales, con vista de la instancia que con fecha 9 de febrero del presente año fué presentada a ese Centro por el Presidente del «Colegio Dental de la Habana» y el comunicante.

Y agrega:

«La carta oficial, fecha 30 de marzo último, que esa Secretaría del Despacho nos remitió en conestación, daba motivos para pensar que se había llegado a una determinación definitiva, de acuerdo con nuestra solicitud, en el problema a que aludo. Pero el informe del señor Director de Sanidad que vió la luz en los periódicos de esta capital el 15 del mes próximo pasado, hace comprender, con bastante pena, que no se ha arribado todavía por ese Departamento, a pesar del tiempo transcurrido, a una resolución decisiva y satisfactoria en el asunto de los certificados odontológicos; por lo cual me tomo ahora la libertad de dirigirme a usted, como lo hice a su antecesor, con la súplica de que se digne reconocernos a los dentistas cubanos el legítimo derecho que nos asiste de expedir certificados».

«Todos los profesionales estamos capacitados legalmente para extender certificaciones sobre cuantos asuntos se relacionan con nuestra profesión, y estos documentos poseen validez y fuerza legal, en todos sus efetos, ante los tribunales de justicia, las oficinas de Gobierno, los funcionarios públicos y demás centros y autoridades. Esto es axiomático. Ahora bien, como las firmas de los profesionales puestas al pié de una certificación ,tienen que ser legalizadas por la Secretaría del Despacho bajo cuyo radio de acción estén comprendidos aquéllos, es evidente que el Negociado de Legalización de firmas de la Secretaría de Sanidad y Beneficencia se encuentra en el deber ineludible de legalizar cada vez que se les presentan, las firmas de todos los profesionales cuyos títulos hayan sido adquiridos por estudios efectuados en la Facultad de Medicina y Farmacia de nuestra Universidad.

«Es también indiscutible, y así lo reconoce el señor Director de Sanidad, como no podía por menos, que al dentista es a quien corresponde certificar las enfermedades de la boca; y del mismo modo que los estomatólogos nos saldríamos de nuestro campo propio, si invadiéramos el del médico, si certificásemos afecciones de otra región del cuerpo humano, el médico, a su vez se saldría del campo suyo e invadiría el del dentista, si certificase dolencias de la boca. El odontólogo tiene, pues, el derecho a expedir certificados a sus clientes, y el deber de hacer constar en esos documentos la dolencia bucal que aquellos estén padeciendo».

Seguidamente el doctor Reposo estudia las atribuciones de médicos y dentistas. Y afirma: «Desde el punto de vista científico, como desde el punto de vista legal, el médico no tiene mayores ni mejores derechos que el dentista. Los dos son universitarios ,los dos son profesionales, y dentro de sus respectivas esferas, cada uno tiene iguales derechos e iguales deberes que el otro».

Señala que el Negociado de Legalización de Firmas de la Secretaría citada, se extralimita en sus funciones, cuando dictamina si el certificado facultativo está bien o mal extendidos, porque ello no compete a dicho Negociado. Lo único que le corresponde es decir si la firma que calza el certificado es o no la del médico o dentista que la suscribe.

Y tras otras distintas consideraciones, señala:

«No necesitan, pues, los Cirujanos Dentistas, pedir, ni rogar ,ni mendigar de la Secretaría de Sanidad, ni de la Federación Médica, ni de ningún Poder o autoridad, por grande y omnipotente que éste sea, que se les autorice para expedir certificados a sus clientes, acreditativos de los servicios profesionales que les hayan prestado, de las causas que hayan hecho necesarios o indispensables esos servicios y de las indicaciones recomendadas para su tratamiento y curación. Es un derecho inalienable, implícito en su título profesional ,que a la vez que los capacita para el ejercicio de su profesión, los autoriza y faculta para expedir esos certificados. Y ese derecho no puede desconocerlo, ni disminuirlo, en ningún sentido, ni la Secretaría de Sanidad, con toda su autoridad y poder, por mucho que éste sea, ni la Federación Médica, que no tiene ninguno, ni nadie, quienquiera que éste sea, porque sería atentar a las garantías que para el ejercicio de las profesiones liberales que exigen título de capacidad especial, brinda el artículo 31 de la Constitución, que solamente otorga al Estado, no a una Secretaría del Despacho, que es uno de sus numerosos organismos dependientes de él, la determinación de las condiciones para dicho ejercicio, de conformidad con lo que establezcan las leyes».

«Ruego, por tanto, a usted, señor Secretario, que se digne tener por presentado este escrito, y tomando en consideración cuanto en el mismo se expone, se sirva resolver, de conformidad con lo que se pide; primero, que no se restrinjan arbitrariamente por nadie los derechos de la clase dental cubana, porque los contrario sería atropellarla injustamente, creando privilegios inicuos; segundo, que la Secretaría de Sanidad reconozca, como hasta ahora lo ha venido haciendo, la validez legal y legítima de lo certificados expedidos por estos profesionales meritísimos, tanto como los médicos, y quienes, en el sector de sus actividades científicas, tienen tanta capacidad y tanta responsabilidad como los médicos en el suyo, y, tercero, que el Negociado de Legalización de Firmas se limite a su función adecuada y exclusiva de legalizar firmas, sin dictaminar sobre el texto del certificado, porque esto ni le compete ni le interesa y, si lo hace, comete una extralimitación de funciones, con la cual se asoma imprudentemente a una de las ventanas del Código Penal».

UNA SOLA PRUEBA GRATIS

¡ASMÁTICOS!!

LOFAOL

Sólo una muestra a cada persona mediante la presentación de TRES PERIODICOS COMPLETOS en la Droguería Sarrá.

SE SUICIDO EN GUIRA DE MACURIGES UN VECINO

Güira de Macuriges, julio 6.—Hoy se suicidó en esta localidad el vecino señor Elías Magdaleno, jefe que era de una familia que goza aquí de merecidos afectos entre nosotros. El suicida no dejó papel escrito alguno ignorándose, por lo tanto, cual haya sido o hayan sido las causas determinantes del suicidio.

Enviamos nuestra sentida condolencia a los familiares y deudos del infortunado desaparecido.

CORRESPONSAL.

¡Qué Catarro!

MENTHOLATUM

para alivio instantáneo

†

E. P. D.

La Señora

MARIA DE LOS ANGELES BENITEZ Y DE LA CANTERA VDA. DE COLLAZO

HA FALLECIDO

(Después de recibir los Santos Sacramentos y la Bendición Apostólica)

Sus sobrinos que suscriben, en su nombre y en el de sus demás familiares, ruegan a las personas de su amistad se sirvan asistir a las nueve de la mañana de hoy jueves 7 del corriente a la Capilla Central del Cementerio de Colón, para que los acompañen en el acto del sepelio; favor que agradecerán.

Habana, julio 7 de 1932.

Nicolás de Cárdenas y Benítez; Antonio Carrillo de Albornoz y Benítez.

(SE RUEGA NO ENVIEN FLORES)

Blanquea como ninguna otra

LA Crema Dentífrica Listerine lo convencerá de que no todos los dentífricos son iguales.

No hay otro que limpie... blanquee... y pula como esta crema dentífrica elaborada por los fabricantes del Antiséptico Listerine tras medio siglo de investigaciones científicas. Tiene ingredientes para pulir, suaves pero eficaces, no incorporados hasta ahora en cualquier otra pasta dentífrica. Sin causar el menor daño al esmalte, quita las manchas; elimina el sarro y el color amarillo que tanto afean los dientes.

¡Y cómo refresca! Al igual que el Antiséptico Listerine, deja en la boca una exquisita sensación de limpieza y frescura.

Además, cuesta menos que otros buenos dentífricos. Infinidad de gente la usan no sólo por los resultados que da, sino por el dinero que ahorra.

• • • *Los fabricantes de la Crema Dentífrica Listerine (y del Antiséptico Listerine) recomiendan los cepillos Pro-phy-lac-tic.*

CREMA DENTIFRICA LISTERINE

SOSTUVO EL DEFENSOR DE MIRABAL QUE ESTE MATO EN DEFENSA DE SU VIDA

El Fiscal expuso que el hecho de autos rayaba en el límite del asesinato y pidió diez y siete años para el procesado. El acto quedó concluso para fallo en la sesión de ayer

Un solo testigo concurrió ayer a declarar en el juicio oral del proceso instruido a Verónico Mirabal, por la muerte de Antonio Pitalúa, ocurrida el 14 de febrero del año en curso, en el solar yermo sito en Cuba, entre Merced y Paula, donde actuaba el Circo Riverito.

Presidió el Tribunal, —Sección Primera de la Sala de Vacaciones, Sala Tercera de lo Criminal—, el doctor Gregorio de Llano, completándolo los Magistrados doctores Rogelio Benítez y Enrique Guiral. En la Secretaría, el doctor Enrique Reyes Gavilán y en el Ministerio Fiscal el doctor Antonio Ruiz de León.

Como defensor actuó el doctor Enrique Fuentes Carrillo, quien se hizo cargo de la causa pocos días ha.

Se practicó la prueba de confesión del procesado; dijo que él era empleado del Circo y que Pitalua formó un gran escándalo, requiriéndolo; lejos de obedecerlo le dió una bofetada y trató de agredirlo, por lo que él, en defensa de su persona, que corrió inminente peligro, ya que muchos de los asistentes a la función también lo agredieron, se armó del cuchillo que llevaba y el que usaba para su trabajo, defendiéndose y teniendo que esconderse bajo el tablado del escenario.

Después fueron llamados los Peritos Médicos, doctores Barreras y Barroso, que practicaron la autopsia al cadáver de Pitalúa; informaron que la herida recibida por éste fué de dirección de abajo a arriba, ratificando su informe rendido en el sumario.

Fué llamado a continuación el testigo Angel Bueno, quien dejo aclarado, después de reiteradas preguntas del Fiscal y del Presidente del Tribunal y del doctor Fuentes Carrillo, que primeramente Mirabal llamó a Pitalúa diciéndole: «Tengo que hablar con igo» y, más tarde, al enfrentarse ambos, lo agredio con el cuchillo diciéndole: «Lo que te tenía que decir era ésto»: Después gran parte del público— continuó diciendo el testigo—, quiso «linchar» a Mirabal, el cual tuvo que esconderse bajo el escenario.

Fueron llamados también los testigos Armando Núñez, José A. Rivero Valdés y Angel Valdés Roig, éste último Policía Judicial y como no concurrieron, a pesar de estar convocados por la Gaceta, se dispuso la lectura de las declaraciones de los dos primeros obrantes en el sumario y el Tribunal tuvo en cuenta el informe de dicho Judicial rendido también en el sumario, el que hizo suyo la Sala como prueba documental.

Terminadas las pruebas, el Presidente concedió la palabra al Fiscal, el que mantuvo su petición de diez y siete años ,cuatro meses, un día de reclusión, por homicidio, con la agravante de uso de arma prohibida—un cuchillo de punta—. Expresó el Fiscal que si bien el delito cometido por Mirabal rayaba en los límites del asesinato, pedía sólo por homicidio, respetando la doctrina sentada por el Tribunal Supremo, al respecto de la alevosía, la cual debe estar plena y materialmente probada. Expuso que no cabe duda que el público quiso matar a Mirabal, pero fué como justa reacción contra el crimen que acababa de cometer y terminó diciendo que con las pruebas sumariales y del juicio había suficiente para condenar al procesado.

Terminó el acto con el informe del doctor Fuentes Carrillo, quien en favor de Mirabal, alegó la eximente completa de legítima defensa. Atacó la calificación del fiscal y sostuvo que las pruebas eran débiles para estimarlas en contra de su defendido, el cual, a su juicio, obró defendiendo su persona, ante el injustificado ataque de los asistentes a la función que en aquel día—14 de febrero—, se celebraba. Y pidió, finalmente, que Mirabal fuera absuelto. El acto quedó concluso para fallo.

UN VETERANO ACUSA A A SU JEFE DE HABERLE SUSTRAIDO 30 PESOS

El Comandante del Ejército Libertador, Daniel Pelaez Pérez, vecino de San Ignacio 17, altos, que presta sus servicios como vigilante nocturno en la Compañía Urbana de Contratación, S. A., en Vento, participó ayer al Sub-Inspector Fernando Herrera, de la Secreta, que se quedó dormido en el lugar donde presta sus servicios y al despertar notó la falta de su sombrero.

Practicó diligencias y entonces su Jefe, cuyo nombre desconoce, le devolvió el sombrero, en cuyo forro guardaba la suma de 30 pesos en dos billetes de Banco de a diez y una moneda de oro de a diez pesos también.

Estima por lo tanto, que su referido Jefe es el autor de la sustración.

APIOLINA CHAPOTEAUT

CURA DOLORES MENSTRUALES RETARDOS

TODAS FARMACIAS

SALUD DE LAS SEÑORAS

Crónica Habanera

(Viene de la Página SIETE)

CASINO ALEMAN

En esta sociedad se celebrará un recital de piano, ofrecido por el señor Sergio Navarro, mañana a las cinco y cuarto de la tarde.

A continuación ofrecemos el programa.

I

Capriccio.—Bach.

(Sur le depart de son frere bien-aimée).

a) Arioso Adagio. Los amigos le persuaden para que desista del viaje.

b) Moderato. Describen las aventuras que pueden acontecerle.

c) Andante Sostenuto. Lamento de sus amigos.

d) A la Marcia. Los amigos vienden lo infructuoso de sus esfuerzos le dan la despedida.

e) Poco Allegro. Aria del postillon.

f) Fuga en imitación de la trompeta del postillon.

Gran Sonata en fa sostenido menor, Op. 11.—Schumann.

Introduzione e allegro vivace.

Aria, Scherzo e intermezzo.

Finale allegro un poco maestoso.

II

Balada en fa menor, Op. 52.—Chopin.

Ricordanza (Estudio Trascendental).—Liszt.

Preludio. La terrase des audiences du clair de lune).—Debussy.

Jeux d-eau.—Ravel.

BODA

Pasado mañana, sábado, a las seis de la tarde, en la iglesia del Santo Angel Custodio, se celebrará el matrimonio de la señorita Asunción Citarella Pennino con el joven Pedro Morales Elosegui.

Apadrinarán la boda la señora Carmen Elosegui de Morales y el señor José Pennino, tío de la novia.

La ceremonia se efectuará en la intimidad en atención al luto que guarda la novia.

RECITAL DE PIANO

Esta tarde a las cinco y media se verificará en la Sala Espadero, el recital de piano que ofrecerá la señorita Graciella de los Reyes.

Para el acto, que será público, se ha combinado un bello programa que ya publicamos el martes.

La señorita de los Reyes dará comienzo al recital con «Treinta y dos variaciones en do menor» de Beethoven; además tocará varias composiciones de Chopin, Rachmaninoff, de Blanck y de otros compositores.

NOTAS DE DUELO

Ayer recibieron cristiana sepultura en el Cementerio de Colón los restos de la respetable señora Dolores San Jorge viuda de Jiménez, madre del conocido abogado y notario José Elías Jiménez.

Al sepelio concurrieron numerosas personas de nuestra sociedad.

Enviamos nuestro pésame a sus deudos.

En su residencia, en Güines, falleció anoche el señor Luis Soria Bocanegra.

Los restos del finado serán traidos hoy a la Habana por su viuda la señora Elvirita Méndez y su hijo Luis, para ser inhumados en el Cementerio de Colón a las cinco de la tarde de hoy.

Muy sentida será la muerte del señor Soria entre sus amistades, que le profesaban sincero afecto.

Enviamos nuestra condolencia a sus familiares.

Edel FARRES

Café POR SU ALTA CALIDAD no tiene rival el de

LA FLOR DE TIBES S.A

REINA 37 • TELEFONOS A-3820 / M-7623

EL PADRE SANTA ANNA REANUDARA LAS LECCIONES APOLOGETICAS EN REINA

Habiendo regresado de la ciudad de Cienfuegos, el R. P. Antonio López de Santa Anna, S. J., y terminando el sábado 9 del actual los ejercicios espirituales, que viene dando a la Comunidad del Colegio de Belén, reanudará las Lecciones Apologéticas el domingo 10 del actual, en la Misa de las 10 en la Iglesia de Reina.

Este mismo domingo, a las 5 de la tarde, disertará en la Universidad Popular, sita en el salón de actos de la iglesia de San Francisco, sobre el siguiente tema: **Armonías de la Biblia con la ciencia moderna.**

Se advierte que para ambas conferencias no se necesita invitación, pudiendo asistir cuantas personas lo deseen de uno y otro sexo.

El Padre Santa Anna, S.J., tiene a su cargo el sermón de la festividad de San Ignacio de Loyola.

Y la Sección Adoradora Nocturna de la Habana, acordó celebrar una vigilia general extraordinaria en la noche del 30 al 31 del actual en la iglesia de Reina, en honor de San Ignacio de Loyola.

Aceptada por el Superior de la Iglesia, R. P. Maurilio Pinacho, S. J., el Consejo nos comisionó como vocal del mismo y fundador al propio tiempo de la Sección, para alcanzar del P. Antonio López de Santa Anna la gracia de que predique en esa memorable noche, para la Sección Adoradora Nocturna de la Habana, que celebrará su primera vigilia en esa iglesia.

Y dando por aceptada nuestra petición, ya que él ha laborado por la propagación de esta obra, especialmente en Asturias, ahora le diremos al ilustre hijo de San Ignacio que la Adoración Nocturna en Cuba dió comienzo en la ciudad de Matanzas el año de 1903, siendo fundada por un adorador valenciano.

Aun subsiste con un solo Turno.

El 7 de septiembre de 1908 se inauguraba la Sección Adoradora Nocturna de la Habana por dos adoradores nocturnos de la Sección de Santiago de Compostela, España, los señores Gabriel y Ramón Blanco Doval.

La Sección alcanzó 5 Turnos y 2 de Tarsicios, que hoy tiene. Llevó a cabo una intensa propaganda por medio de Vigilias a las ciudades y pueblos de campo, no alcanzando hasta ahora la fundación de ninguna otra Sección, aunque al decir de un Prelado, sus oraciones fueron las que alcanzaron del Señor apóstoles de la acción social, que ya han llevado a cabo muchas organizaciones católicas del hombre, que antes no existían.

La Sección se rige por el mismo reglamento y ritual de la Adoración Nocturna Española, cuyo Consejo Supremo reconoce como Superior. El a su vez, autorizó con gran alegría, a los cambios de nombres tal como Adorador nocturno cubano». etc.

Goza de todas sus gracias y privilegios.

Procedió así siguiendo el ejemplo de las Secciones Adoradoras Nocturnas de los demás países de la América.

La Patrona general de la Sección, lo es la de Cuba, Nuestra Señora de la Caridad.

Y del Primer Turno, es Titular, San Cristóbal, Patrono de la Habana y su Archidiócesis.

Nosotros debemos al Padre Otaño, S. J., la música de los cánticos y al Padre Llopart S. J., el acto de Desagravio, que cada hora resuena majestuosamente ante Jesús Sacramentado, pidiendo perdón y misericordia para el mundo.

Nuestro anhelo es ver extendida la Adoración Nocturna de Maisí a San Antonio.

Gabriel BLANCO.

LA GRANADA

San Rafael 14½

SANDALIAS BLANCAS Y COMBINADAS CON:

VERDE, PUNZO, AZUL Y NEGRO.

También toda NEGRA o color Beige oscuro.

$2.90

ESTAMOS LIQUIDANDO

Zapatos a $1, $2 y $3 venga ahora

Los de niña que liquidamos son a $1, $1.50 y $2

LECHE CONDENSADA CRUZ AZUL

Marca Registrada

SIGUE LLEGANDO FRESCA TODAS LAS SEMANAS

Para pedidos e informes:

Compañía Nacional de Alimentos

O'Reilly Nos. 2 y 4 - Aptdo. No. 45 - Tel. M-6951

A. Almasqué. Director General.

Para ELLAS y Para ELLOS

CONSULTORIO

Por la Doctora HERMINIA PLANAS

NUESTROS TIEMPOS

Los tiempos son de lucha! ¿Quién (concibe
El ocio muelle en nuestra edad in- (quieta?
En medio de la lid canta el poeta,
El tribuno perora, el sabio escribe.

Nadie el golpe que dá ni el que (recibe
Siente a medida que el peligro aprieta;
Desplómase vencido el fuerte atleta
Y otro al recio combate se apercibe.

La ciega multitud se precipita,
Invade el campo, avanza alborotada
Con el sordo rumor de la marea.

Y son, en el furor que nos agita,
Trueno y rayo la voz; el arte es- (pada;
La ciencia, ariete; tempestad la (idea...

* * *

Dra. Herminia Planas.

DIARIO DE LA MARINA.

Prado 103.

Habana.

* * *

ASUNCION DELGADO

La belleza, no es sólo la perfección de un rostro hermoso. En muchas ocasiones, triunfa sobre él, una silueta gentil, airosa.

La belleza, no puede adquirirse con afeites, pero sí mejorarse.

En cambio, la línea moderna del cuerpo, con buena voluntad y constancia, pronto se obtiene. Levantarse temprano, desayunarse ligeramente con frutas y galletas. Ejercicios al aire libre; si es posible, a continuación ducha fría.

Durante el día no se debe abandonar el descanso completo. Estar en relativa actividad y sobre todo usar una buena faja cómoda, que sin molestarla, la obligue a permanecer esbelta, con movimientos sueltos.

Esto, insensiblemente, la hará atractiva. Que es lo que debe buscarse, por sobre la belleza del rostro.

Respecto a la faja, precisamente la que nombra, es la más adecuada para dicho fin. La faja «Esbelta-Llorens», es muy flexible, de ballenas cortas y escaso número.

Material elegante, a la vez que se ajusta perfectamente al cuerpo.

Es de Obispo 97. Entre Aguacate y Villegas.

En la misma le darán una demostración gratis del extirpador «Infalible».

* * *

PENSAMIENTO

Con las mujeres sucede lo que con las pasiones; jamás se cesa de quejarse de ellas, pero siempre se vuelve de nuevo.

* * *

«GERTRUDIS»: (Vedado).

Son varias las causas, por lo que algunas veces los zapatos nuevos, tienen un sonido un poco molesto al caminar.

En algunos casos, es que el material de la suela y plantillas, no están bien unidos, por lo que sólo basta con clavar dentro, en la suela, una puntilla, procurando que no salga por debajo.

Otras veces, con sólo humedecer el calzado, es decir, pisar donde esté mojado, será suficiente a desaparecer el crugido del mismo.

* * *

CACHITA

Tome nota de esta dirección:

Neptuno 140. Teléfono; M-4888. Peluquería «Madamé Biedak».

La crema del mismo nombre «Madame Biedak», debe usarla todos los días, haciendo a la vez un masaje de la barba al pecho. Hecha esta preparación, ocúpese asíduamente de ejercitar y vigorizar los músculos del cuello. Habíuese a llevar la cabeza en alto, con aire de arrogancia.

Es muy necesario el mantener la cabeza siempre erguida, porque a la vez que se conserva por más tiempo sin líneas que avejenten el cuello, influye poderosamente en el carácter, en la simpatía.

Los que caminan con la cabeza baja, muestran preocupación, tristeza y son pocos acojedores. El paso se forma lento y los músculos todos se abandonan.

La crema que le indico, borra las arrugas, resultando un alimento ideal para la piel que pronto transforma y rejuvenece, evitando con ello la aparición de las arrugas y la doble barba.

Precio económico.

* * *

«SUSANA DEL PESO»

Son tantas, que en nada llamará la atención. Ni tampoco la redecilla. Todo lo que sea evitar el aire y el sol en sus cabellos, le perjudica.

Use melena corta y deje que vuele a capricho del aire. Está a tiempo y necesita fortalecer la raíz. Los lavados frecuentes, también la arruinan.

Con sólo una vez por semana, será suficiente. La caspa menuda y tan adherida al cráneo, es una de las causas más poderosas, para la desaparición del cabello.

Use la pomada «Liliana», todos los días. Emplee un pañito y aplíquela en fricciones.

Pronto su cabellera será tan fuerte y hermosa como la más linda.

Sólo vale dos pesos el frasco y puede pedirla en tiendas y farmacias.

* * *

DE PARIS

Desde los días cuando las elegantes usaban un pijama monísimo, de volantes plegados, generalmente color de rosa, conocido como un **«Billie Burke»**, esta prenda de vestir se ha desarrollado paulatinamente, se ha convertido en una indumentaria llamativa y graciosa, y ha venido a ocupar un puesto en el alto mundo de la moda.

Conocido primeramente como una de dormir, se extendió su uso al **boudoir**, y de allí ha cundido a la playa, a los banquetes a domicilio, y—con alguna audacia—entre las jóvenes, hasta el teatro y los **Night Clubs.**

Patrocinado por la gente elegante en las playas aristocráticas, poco tardó en generalizarse su uso entre todas las clases sociales, y la **élite**, siempre un paso adelante de sus menos favorecidas hermanas, porta ahora el moderno pantalón turco, en sitios, y ocasiones que jamás se hubieren soñado.

En los grandes almacenes se observan reglas combinaciones para el **boudoir.**

Pantalones de finísimo raso acompañados por saquitos breves, con solapas y puños.

Igualmente se destacan los más íntimos conceptos del pijama, hechos de seda en dos piezas, con sus cintas y encajes, y su tersura femenina.

Pero hay también trajes completos exquisitos y diáfanos que a primera vista pasan por elegantes creaciones para uso formal.

Tan discretamente confecionados, que sólo los distingue un perito en la materia.

* * *

AZUL TURQUESA

No sólo hace bien, sino que es un deber.

Toda persona, al comprar un traje, lo primero que ha de preocuparle es el color a elegir. Este debe armonizar con el de la piel, de los ojos, de los cabellos.

Para la primera edad, o edad de las ilusiones, en que las jovencitas parecen mariposas, los colores pálidos. Los azules y rosa más delicados, que hagan más dulce su semblante.

Para la señorita trigueña y morena, el granate, el marrón, el amarillo, el violeta.

Lo que es lo mismo, toda la escala de los colores fuertes y a la vez «quemados». Esto hace que el propio traje dé realce a su piel.

Para las rubias, colores claros, como blanco, crema, azul turquesa, rosa, salmón, etc.

También se hacen de unos y otros, combinaciones tan encantadoras, que en muchos casos, favorecen a todos los tipos.

* * *

DE COCINA

BACALAO A LA GALLEGA

Se desala, se cuece en agua y se corta en trozos una porción de bacalao.

Se rebozan en harina y se fríen en sartén con aceite.

Se añade perejil picado, sal, pimienta, cebollitas, pimientos y ajos, asímismo picados, y se moja con agua hasta cubrirse.

Se deja hervir hasta la reducción casi completa de la salsa.

M.E.C.D. 2016

Admitida la apelación al Supremo de los Renacentistas de Camagüey

INFORMACION POLITICA

Palabras del Presidente de la Cámara, Dr. Guas Inclán, sobre la Ley de Concejales.—El último domingo de este mes se reunirá la Asamblea Nacional del Partido Popular.—Ratifica el Dr. Urquiaga que Zorrilla será postulado candidato a Gobernador el día 19.—El Dr. Santiago Verdeja se separa del Partido Conservador.—Volverá el Dr. Maza y Artola a las luchas de la política?—Los liberales de La Esperanza se reunieron fuera del local señalado.—José Emilio Obregón y los Alcaldes que no pagan la luz.—Muy activos los amigos y simpatizadores del joven candidato al Gobierno de la Provincia.—Democráticos y Asbertistas.—Aparece el Magazine del Político.—Los Progresistas y la próxima reunión de sus asambleas.—La sesión de ayer en el Tribunal Superior Electoral.—Otras noticias

EL DR. GUAS INCLAN Y LA LEY QUE RESTITUYE LOS CONCEJALES

En relación con la ley que restituye los concejales al Ayuntamiento habanero y la cual se encuentra en la Cámara pendiente de aprobación en cuanto a las modificaciones que le hiciera el Senado, el doctor Rafael Guas Inclán, presidente de ese Cuerpo, ha hecho las siguientes declaraciones:

«A la Cámara de representantes no le gusta como viene la ley del Senado; a la Cámara le gustaba la suya, porque estima que ésta, otra, es un homenaje a medias al sufragio universal. Da la impresión, a veces, de que sus autores se espantan con el sufragio; pero la situación reglamentaria, por razones de tiempo, coloca a la Cámara frente a un dilema muy difícil. O renuncia a sus ideas y acepta las del Senado, o la ley naufraga en el seno de una Comisión mixta. No he hablado con el Presidente de la referida ley, y si ésta se pone en el plano de ser discutida de nuevo, yo le daré mi voto a las reformas introducidas por el Senado, porque ellas, con no satisfacer el sentir del electorado habanero constituyen, sin embargo, un paso de avance en el propósito que determinó su aprobación por la Cámara».

EL ULTIMO DOMINGO DE ESTE MES SE REUNIRA LA NACIONAL POPULAR

Ayer, en el hotel Nacional—buena mesa, excelente lugar—se reunieron los jefes de Ejecutivos provinciales del Partido Popular.

Plato político: cambio de impresiones sobre la reunión de la Asamblea Nacional del partido.

Acuerdos: el organismo se reunirá el último domingo de julio, o sea el día 31 del actual, a la una de la tarde, en los salones del Senado.

SIGUE MANTENIDA LA POSTULACION DE EMETERIO ZORRILLA

En horas de la tarde encontramos en la Cámara al líder del populismo habanero, doctor Carmelo Urquiaga. Según éste nos informó, el día 19 nominarán los populares representantes y consejeros.

—¿Y el gobernador?—preguntamos.

—También. Zorrilla será el candidato a gobernador. Y ganará—nos dijo el doctor Urquiaga.

SE SEPARA DEL PARTIDO CONSERVADOR EL DR. SANTIAGO VERDEJA, LLEVANDOSE LA BANDERA QUE TREMOLARA

El distinguido médico y congresista doctor Santiago Verdeja, figura de gran simpatía y arraigo en el electorado matancero, se ha dirigido, en un manifiesto a los electores de la provincia de Matanzas, separándose del Partido Conservador, pero «llevándose en el corazón la bandera ortodoxa del conservadorismo matancero, pura y sin el recuerdo de ningún acto nuestro que pueda mancillarla».

Con la retirada de la política y del Partido Conservador del doctor Santiago Verdeja, pierde dicha colectividad una de sus figuras más salientes.

SE INTERESA QUE VUELVA A LA POLITICA EL DR. JUAN J. DE LA MAZA Y ARTOLA

Fuertes núcleos de opinión e infinidad de amigos del ex senador, notable abogado, catedrático de Griego de nuestra Universidad, doctor Juan J. de la Maza y Artola, desde algún tiempo vienen ejerciendo amistosa presión para que el ilustre hombre público intervenga de nuevo en las luchas de la política.

Formidable polemista, paladín hecho para guiar multitudes, el doctor de la Maza ha permanecido retraído; pero no indiferente, a los problemas que confronta el país.

¿Cuál será la actitud del doctor Maza y Artola, ante las continuadas sugerencias de sus amigos?

Lo ignoramos por el momento. No obstante, no sería aventurado decir que acaso veamos pronto al ex senador habanero en la arena política.

LAS VISITAS AL SR. JOSE EMILIO OBREGON

Ayer visitaron al señor José Emilio Obregón, candidato a gobernador de la provincia de la Habana, por el Partido Conservador, numerosas personas, entre las cuales anotamos las siguientes:

Doctor Pedro Dobal, jefe de los conservadores de Medina y vocal del Directorio Conservador; José Ortoño; Pablo O-Farrill; Antonio Fernández Arrondo, delegado del Partido Conservador en la Junta Municipal Electoral; Guillermo Rodríguez Juliach.

Evaristo García Rentería, director del periódico «El Tiempo».

Miguel Ocejo, candidato a consejero provincial.

Carlos E. Castillo; Francisco Duany Méndez, Manuel de Cárdenas.

Doctor Carlos Ledón y su hermano Oscar Ledón, delegado liberal por Luyanó, y ambos elementos de mucho valer dentro del liberalismo.

Doctor Verdugo; Ramón Casas; Antonio B. Simón; doctor Mario Chardiet; Félix Ugarte; Wenceslao Echevarría y Juan Arévalo.

Obregón, presidente de honor

Una comisión del Vibora Athletic Club se entrevistó ayer con el señor José Emilio Obregón, para darle conocimiento de que había sido nombrado presidente de honor de dicho club, en el seno del cual tiene voto la mujer, siendo las aspiraciones de todos los asociados que salga electo gobernador el señor Obregón para que pueda hacer algo en pro de la Víbora, cuyos intereses están completamente abandonados.

Formaban la comisión las siguientes señoras y señoritas: Señorita María Antonia Pedroso, presidenta; Leopoldina Pedroso, secretaria; Evelia Díaz, vice tesorera; Mercedes de Pedroso, directora; Nazarena Ortiz, vicedirectora; Carmelina Ortiz y Josefina Sotolongo, vocales.

Usó de la palabra la secretaria señorita Leopoldina Pedroso, y le contestó el señor Obregón, agradeciendo la distinción de que era objeto.

Amigos de Obregón

Visitó ayer al señor José Emilio Obregón una comisión de la Agrupación Amigos de Obregón en el barrio del Pilar, la cual formaban los señores Leonardo Cruzan, presidente; Angel Piedra, director político; Enrique Leiva, Emilio Cortés, secretario de correspondencia; Carlos Cortés, vice secretario de correspondencia, y Francisco Díaz, contador.

CONTRA LOS ALCALDES QUE NO CUMPLEN SUS OBLIGACIONES

José Emilio Obregón, pesadilla del liberalismo habanero desde que viene luchando por el triunfo del Partido Conservador en esta provincia, ha hecho las siguientes declaraciones sobre el problema de la luz:

«Es un contraste bastante destacado el hecho de que, mientras el poder central salda con puntualidad sus obligaciones con la banca extranjera, los Municipios quedan a deber el flúido eléctrico. ¡Estos son los alcaldes que quieren ir a la reelección¡ Pues bien: cuando yo sea gobernador de mi provincia vigilaré a los Municipios para que cumplan sus obligaciones».

LOS DEMOCRATICOS

Rafael López Valdés, presidente del Partido Democrático, convoca a la asamblea de los barrios de Punta, San Leopoldo y Santa Teresa, las cuales se reunirán el próximo domingo 10, en Genios, 11, altos; Lagunas, 109, y Sol, 105. De siete de la mañana a siete de la noche.

AGRUPACION POLITICA PROVINCIAL EN FAVOR DE JOSE EMILIO OBREGON

Ayer se reunió, en Aguila y Zanja, la Agrupación Política Provincial Pro José Emilio Obregón, eligiéndose la siguiente directiva:

BARRIO DE TACON
«AGRUPACION POLITICA PROVINCIAL»
Pro
José Emilio Obregón

Presidente: Florentino Alonso León. Director Político: Ramón Martínez Escobio. Vice-Director. Andrés Cert Muiño. Vice-Presidentes:

Manuel García López, José Martínez Escobio, Manuel Valdés Longa, Francisco Pérez Lizárraga, Ricardo Sentenal Blanco, Alfonso Hernández López.

Secretario de Actas: Aurelio Cuartas López. Vice-secretario: Francisco Fernández Valdés. Secretario de Correspondencia: Guillermo Fernández Valdés. Vice Secretario de Correspondencia: José Torres Tirdiente. Tesorero: M. F. Romero.

Vice: Celso Boza Gutiérrez.

Vocales:

Facundo Martínez Escobio; Antonio Rojo García; Prudencio Acosta Rodríguez; Avelino Piñeyro Iglesias; Adolfo Valdés Valdés; Oscar Sicle Valdés; José Lubris Zúñiga; Felix Daumí e Ibarra; Antonio Cert Muiño; José Martiatu Martiatu; Idelfonso Martínez Morales; Aurelio Balbín Martínez; Librio Maches Arias; José Rivas Hernández; Manuel Roja Romo; Jesús Valdés Miranda.

UNA ACLARACION QUE SE NOS PIDE

El señor Aguedo Medina, entusiasta elemento del Partido Renovación Nacionalista en el barrio de Villanueva, nos ruega hagamos constar que no es cierto haya dado su asentimiento a nadie para que haga figurar su nombre entre los que suscriben cierta hoja suelta que ha circulado en favor de determinado candidato a representante. El señor Medina es un invariable renovacionista y solo actúa—según nos ha manifestado—bajo las órdenes del general Asbert, jefe supremo de su Partido.

UN IMPORTANTE NUCLEO DE OBREROS TABAQUEROS CON EL GENERAL ASBERT

Presididos por el señor Manuel Valdés Lleras, hizo acto de presencia en la asamblea que en la noche del lunes último se celebró en la residencia del general Asbert, máximo jefe del Partido Renovación Nacionalista, un nutrido grupo de obreros tabaqueros, los que testimoniaron sus simpatías al ex-gobernador de la Habana e ilustre político, que siempre se ha distinguido por su predilección hacia las clases proletarias. Entre los tabaqueros que esa noche concurrieron a San Miguel 145, figuraban los señores Moisés Gregory, José Duharte, Vicente Sierra, Julio Zarragoitia, Ramón Olivera, Esteban Hernández, Enrique García, José Herrera, Francisco Alvarez, Luis Sierra, Cesar González, José M. Alfonso, Rogelio Marante, Felipe Medina, José García, José López, Enrique Sierra, Amado Hernández; León Pumarada; Alfredo García etc. En nombre de sus compañeros hicieron uso de la palabra, los señores José López y José M. Alfonso, los cuales dedicaron frases de entusiasta felicitación y saludo al general Asbert, contestándole en nombre de éste el doctor Miguel Angel Céspedes. Los obreros tabaqueros se retiraron altamente complacidos de la labor que está realiaznodo el nuevo Partido Renovación Nacionalista, siendo aplaudidos por los integrantes del Comité Gestor Municipal que esa noche se reunía en nutrida asamblea.

ACTUALIDAD DE LA ASOCIACION «LOS DIEZ EXPLORADORES POPULARES»

Dicha novel Asociación, que tiene ramificaciones en todos y cada uno de los barrios habaneros y que defiende las candidaturas a Representantes de los doctores Oscar Zayas Portela y Carlos Jiménez de la Torre y la de nuestro compañero, Augusto Martínez Pereira, a un acta de Concejal, ha designado los siguientes Jefes de Distrito:

Amado Cabrera Nicolau; José Manuel Jauce; Andrés Gómez Toca; Andrés González Tenrreiro y Pedro Mesa.

Jefes de Zonas han sido nombrados: Leocadio A. Arosarena, Barrio de San Lázaro; Francisco Morales, barrio de Guadalupe; Luis Castañeda, barrio de Cayo Hueso; Leonardo Aredondo, barrio de Pueblo Nuevo; Angel Enriquez, barrio del Cerro; Jenaro Rojas, barrio de Arroyo Naranjo; Pascual Torriente, barrio de Arroyo Apolo; Prisciliano Blanco, barrio de Puentes Grandes.

Todos estos elementos, conocedores de la política y de sus respectivos barrios y zonas, han aportado a la susodicha Asociación gran número de afiliados.

MAGAZINE DEL POLITICO

Llega a nuestra mesa de redacción el primer cuaderno del Magazine del Político. La impresión de conjunto no puede ser más amable: en rojo, blanco y azul, el retrato del doctor Ferrara. Los colores predisponen ya a la inclinación simpática, a la «oculta identidad» que dijera un esteta.

Hojeándolo— el cuaderno consta de 64 páginas—cada título es una invitación a leer, tanto los trabajos de colaboración, calzados con firmas notables, como los de mera anotación política. No obstante la variedad, conserva la unidad de la ruta; esa perenne llamada al propósito director. Se lee y se lee con deleite. Presenta el interés del documento electoral cuando inserta una candidatura; informa del último acto político, cuando ofrece la foto; recoge el pensamiento de un hombre público sobre cualquier problema de actualidad y brinda en entrefilet el comentario o la máxima crítica.

Sosteniendo esa bandera—que tal es el Magazine del Político—, saludemos a su culto director, nuestro estimado compañero Evaristo R. Savon.

Larga vida.

LOS PROGRESISTAS

El próximo domingo 10 se efectuarán las Elecciones para cubrir las Asambleas de barrios del Partido Progresista en el Distrito de la Habana y además en las restantes provincias; reina gran entusiasmo por parte de los integrantes de este nuevo Partido Político para que la organización sea un rotundo éxito.

En Camagüey.—En la provincia de Camagüey las inscripciones de los progresistas ha superado la cantidad que se esperaba, fuerzas valiosísimas están ingresando en este nuevo Partido Político, por lo que sus organizadores esperan obtener un factor importantísimo en los próximos comicios de noviembre.

En la Habana.—En el Distrito de la Habana, las inscripciones han sido numerosas constituyéndose cuarenta y un barrio los cuales eligirán sus Asambleas el domingo 10.

PLEITO ENTRE LIBERALES

LA ESPERANZA, julio 6.

El Comité Ejecutivo Liberal, que estaba convocado para hoy, en el salón de sesiones del Ayuntamiento, no pudo constituirse en dicho local, que permaneció cerrado a la hora señalada. Los delegados y miembros que estaban presente levantaron acta del caso frente a dicho edificio, acordando reunirse en la residencia del Delegado Sr. Piloto, donde nominaron candidato a la Alcaldía al señor Remigio Bravo. El Alcalde Ríos, como Presidente del Comité, cursó escrito a la Junta Municipal Electoral, participando haber suspendido dicha reunión por no tener autorización de la Comandancia Militar.

Se dice que Ríos, fundándose en este último motivo apelará contra la sesión.

Corresponsal.

EN FAVOR DE RUBEN DARIO RODRIGUEZ

CONSOLACION DEL SUR julio 6.

Este término se mueve al rededor de una aspiración justa: no es preciso decir las bondades y méritos del joven Rubén Darío Rodríguez, para justificar su aspiración de Consejero Provincial por Pinar del Río. Rubén Darío, paladín del conservatismo, gran orador, ha sido el ciudadano que más ha servido a sus amigos pinareños. Un manifiesto refrendado por mil firmas ha sido lanzado con su nombre para Consejero. Wifredo Fernández y Oscar del Pino harán suyo este empeño, que es de justicia.

Corresponsal.

TRIBUNAL SUPERIOR ELECTORAL

Nula una convocatoria liberal de Jiguaní

Se declaró ayer con lugar la reclamación del doctor Enrique Delgado, a nombre de Prudencio Quesada y otros y nula la convocatoria que libró el primer vice presidente del Ejecutivo Liberal de Jiguaní de 24 de mayo último y la sesión que por efecto de ella celebró la Asamblea municipal tres días después, así como los acuerdos que en la misma se adoptaron.

También nula la de Palma Soriano

Igualmente declaró con lugar el Tribunal la reclamación del doctor Julián Montiel, y por tanto nula y sin ningún valor la convocatoria librada el 18 de mayo de este año, por Amilcar Roldán, citando a la asamblea municipal liberal de Palma Soriano para celebrar sesión el 28 de mayo de este año.

Admitida la apelación de los renacentistas

Admitió y elevó ayer a la Sala de lo Civil del Tribunal Supremo el Superior Electoral, la apelación interpuesta por el doctor Juan Manuel Alfonso Peña, a nombre de los renacentistas camagüeyanos, contra el fallo dictado por dicho ultimo Tribunal, en los expedientes acumulados referente a las reclamaciones contra los acuerdos adoptados por la Asamblea Municipal Liberal de Camagüey en sesión de 25 de mayo del año en curso en la casa Independencia 36, bajo la presidencia de Carlos Alvarez Cervantes, sesión que fué declarada nula por falta de quorum.

El propio doctor Alfonso presentó ayer escrito solicitando aclaración de la sentencia dictada; acordando el Tribunal declarar no haber lugar a acceder a lo solicitado porque las sentencias sólo son susceptibles de aclaración en su parte dispositiva cuando contengan obscuridades u omisiones en relación con los puntos objeto del litigio, que las mismas resuelven, sin que proceda el recurso o modificación por vicios de esa naturaleza señalados a los razonamientos o fundamentos en que descanse el fallo.

Mas apelaciones

Admitió el Tribunal la apelación presentada por el procurador Benito Alonso Artigas, para ante la Sala de lo Civil del Supremo, de la resolución dictada en la reclamación electoral contra la municipal liberal de Morón.

Y también la del doctor Carmelo Urquiaga contra el fallo del Tribunal en la reclamación de la Asamblea Municipal Popular en El Caney.

Contra los liberales de Palma Soriano

Señaló el Tribunal para el día 12 del actual, a las dos de la tarde, la vista de las reclamaciones acumuladas contra la Asamblea Municipal Liberal de Palma Soriano, establecidas por el doctor Julián V. Montiel y el procurador José V. Oliver.

Más reclamaciones camagüeyanas

Tuvo efecto ayer tarde la vista de la reclamación del doctor Carlos Bustamante, contra la convocatoria librada en 31 de mayo último por Domingo de Para Raffo y Manuel Tomé Varona, como vice presidente y secretario, respectivamente, del Comité Ejecutivo Provincial Liberal de Camagüey, citando a los delegados a sesión de 12 de junio último, a la una de la tarde, en la planta baja del Gobierno Provincial.

La recusación de un presidente y secretario

A telegrama del doctor Abella, presidente de la Junta Electoral de Guáimaro, rogando la suspensión de la vista de la recusación establecida contra él y el secretario de aquel organismo, señalada para hoy, a las dos de la tarde, el Tribunal acordó no ser posible acceder a lo interesado.

Acusaciones de Enrique Recio

A telegrama del comandante Enrique Recio participando que el juez de Guáimaro, contra todo derecho, no le ha entregado la totalidad de las certificaciones que solicitara y que—según se le informa—trata de acuerdo con la Policía illenista de detener a los testigos que han de comparecer a la vista de la recusación de dicho funcionario señalada para hoy, el Tribunal acordó contestarle que use de su derecho en la forma que estime procedente.

La política en Morón

MORON, julio 6.—La campaña electoral se intensifica, especialmente en el sector conservador. Mientras los liberales sólo inscribieron doscientos nueve electores, los conservadores hicieron 575.

Los liberales se encuentran retraídos ya que no tienen un candidato fuerte como el de los conservadores. Estos, adictos a Agustín López Morales y a Manuel Pardo Jiménez, no cesan en su propaganda en favor del triunfo del partido.

CORRESPONSAL.

EL DR. DIAZ DE P. DE GOLPE

P. DE GOLPE, julio 6.—Los amigos del médico doctor Díaz, recomiendan a la dirección del partido no olvide a sus valores, esperando sea nominado para un acta de consejero provincial.

CORRESPONSAL.

EN FAVOR DE RODRIGUEZ BATISTA

CAIBARIEN, julio 6.—Anoche quedó inaugurado en esta ciudad el C. político Manuel Rodríguez Batista. Reinó gran animación. Se dieron vivas al futuro representante liberal. «Colinche» goza de grandes simpatías en el electorado de Caibarién. Amenizó el acto la típica orquesta Montalván.

CORRESPONSAL.

SENSIBLE PERDIDA CONSERVADORA

CENTRAL VIOLETA, julio 6. — La muerte del señor Teófilo Bozán Mazorra, ocurrida hoy en Morón, ha causado honda pena en este barrio, donde contaba con muchas amistades. El partido conservador pierde un elemento muy valioso. Reciban sus familiares nuestro sentido pésame.

CORRESPONSAL.

LAS UTILIDADES DEL BANCO HISPANO-AMERICANO EN 1931 FUERON UNOS 14 MILLONES

De acuerdo con la Memoria aprobada por la junta general de accionistas del Banco Hispano Americano, el beneficio neto correspondiente al ejercicio próximo pasado, alcanzó 40.511.935 pesetas, de las que deduciendo 26.331.655 por gastos generales y 460.800 por amortización del material de explotación, quedan como utilidades líquidas 13.719.480 pesetas, agregadas al remanente de 1930, dan un total repartible de pesetas 17.189.800 que se distribuyeron así: al fondo extraordinario de reserva, 5 millones; Impuesto sobre utilidades líquidas, 1.345.159; Impuesto sobre dividendos, 349.206; Impuesto por timbre de negociación de las acciones en 1931, 405.000; 6 por ciento a las acciones, 6.000.000 y remanente para 1932, 4.089.535 pesetas. El fondo de reserva llega en la actualidad a 44.000.000 de pesetas para un capital desembolsado de cien millones. Durante el año han empezado a funcionar las sucursales de Algemesí, Guimar, Arcos de la Frontera, Palma del Río, Andújar, Quintanar de la Orden y los Llanos, elevándose aquellas al finalizar el ejercicio a 143.

TENTATIVA DE SUICIDIO EN VUELTAS

VUELTAS, julio 6. DIARIO, Habana.

En el barrio Vega Palmas, de este término, trató de suicidarse, prendiéndose fuego, Isabel Hernández Díaz, de 19 años de edad, sufriendo quemaduras graves diseminadas en la parte anterior y posterior del tórax, en los brazos y por la cara. Se ignoran las causas que hayan podido impulsar a la joven a tomar tan triste resolución.

Corresponsal.

MEDIAS de señora.

Media de fibra y seda de superior calidad tejido muy elástico y de gran duración 40c.

Medias de muselina de hilo persa; tejido chiffón en 2 colores diferentes 40 y 60c.

Medias de seda sin brillo o de tejido de hilo semigrueso..... 50c.

Medias de seda pura, tejido chiffón, calidad garantizada ..... 65c.

Medias de hilo tejido de malla, dibujos de novedad y de gran moda..... 75c.

Medias de seda, tejido chiffón extrafino sin brillo..... 95c.

Medias de seda pura, calidad superior, tejido chiffón extrafino y semigrueso. Calidad garantizada..... 1.25 y 1.50

Medias de seda pura, tejido de gasa sin brillo, lo mas fino que se fabrica... 1.80

Planta baja.

El Encanto

Usted sabe lo que significa JULIO en EL ENCANTO.

Sabe que sus posibilidades económicas son aquí mayores que en cualquier parte.

Y, además, luce usted artículos de calidad, de moda, que acreditan su elegancia

He ahí por qué se han hecho tradicionales las VENTAS DE JULIO.

PULSO DE PASTA
"Pristal" y metal cromado, inoxidable. Surtido en colores 3.50

COLLAR DE PASTA
y metal cromado, arte moderno. Surtido en colores 5.00

COLLAR DE FANTASIA
de loza combinada con símilis, propio para tarde y noche. Surtido en colores. 3.50

COLLAR DE FANTASIA
todo de metal, 3 modelos distintos.. 2.50

COLLAR DE FANTASIA
de loza en colores combinada con negro. Surtido en colores..... 2.00

COLLAR DE FANTASIA
en loza de colores combinada con metal. Surtido en colores ..... 75c.

Collar todo metal cromo 3.50

COLLAR DE FANTASIA
en loza de colores combinada con metal y esmalte de color. Varios colores ..... 50c.

JUEGO DE COLLAR Y PULSO
en pasta y metal combinado. Surtido en colores..... 1.00

ARETE DE PLATA ALEMANA
y símil, todo blanco, propio para noche, imitando antiguo. Varios modelos..... 1.25

PRESILLAS
de metal cromo y símil todo blanco. Modelos nuevos..... 75c.

• PLANTA BAJA.

JULIO: el mes de El Encanto

Los clientes del Interior pueden solicitar al Departamento Postal los catálogos de esta Venta.

M.E.C.D. 2016

SECCION 9A

TELEFONOS:
Dirección. A-4151
Jefe de Redacción . A-3205
Sección de Sports . M-7911
Suscripciones. . . M-7911

DIARIO DE LA MARINA

TELEFONOS:
A. Clasificados . . A-3333
Agencia Vedado. . F-2613
Agencia Marianao FO-7230

SECCION 9A

AÑO CIEN — ACOGIDO A LA FRANQUICIA POSTAL — LA HABANA, JUEVES, 7 DE JULIO DE 1932 — EL PERIODICO MAS ANTIGUO DE CUBA — PAGINA ONCE

LA ESPAÑA ACTUAL

UN PUEBLO QUE COME HIERBA

Por LEON ICHASO

No encontramos manera de compaginar la derrochadora prodigalidad de las asignaciones que el presupuesto nacional de España otorga a las Delegaciones del Trabajo de tan dudosa utilidad o de tan negativos efectos, y los espléndidos «enchufes» que nutren y engordan a tan altos funcionarios como Largo Caballero y como el Presidente del Comité Parlamentario socialista señor Cordero, con el estado extremo de miseria y de ayuno que se va extendiendo en los pueblos españoles.

Ya hemos hablado algo sobre ciudades y villas de la riquísima zona minera de Vizcaya, como Bilbao, Portugalete, Baracaldo, Santurce y Somorrostro en donde jamás se habían conocido ni el hambre ni el paro forzoso y cuyos habitantes, faltos de trabajo, tienen que vivir ahora— si eso es vida— de los donativos de la caridad pública y de los subsidios oficiales. De la indigencia trágica de los campesinos de Sevilla —la de los inmensos olivares y la de la «gracia e Dio», en forma de abundancia y de alegría—, de Málaga, la de los viñedos de oro, y de Granada la de los cármenes y las vegas, se ha dicho y repetido tanto que casi se ha convertido este tema en un lugar común.

Pero ningún calvario, ni aún quizás el de los vecinos de las Hurdes, semejante al que están padeciendo los de un pueblo de Almería, llamado Sierro. Aún en medio de la penuria general que angustia a la mayor parte de los pueblos de España, éste de Almería constituye un caso excepcional e histórico. No, no es explicable que en un país como España en que la naturaleza ha sido bastante menos escasa y avara que en otras muchas partes del mundo; en que se predican y se proclaman actualmente tanto las bienandanzas humanitarias del socialismo y en que los discípulos de Bebel y de Lassalle ejercen el monopolio político en las Cortes y en el Gobierno y en todos los organismos oficiales, se haya dejado a un pueblo de obreros tan inverosímilmente abandonado como yace el de Sierro. Estamos ya harto acostumbrados a leer relatos y descripciones sobre las torturas y sobre los apremios desesperantes en lo más precario y perentorio para la vida, que afligen no sólo a las aldeas, sino también a poblaciones importantes de España. Es por lo tanto difícil que nos sorprendan y nos asombren algunos de esos cuadros de dolor y de indigencia. Sin embargo, hemos leído la exposición que 170 vecinos del pueblo mencionado de Almería han dirigido al Presidente del Consejo de Ministros y nos ha parecido algo nuevo, algo penoso y asombrosamente extraordinario.

Hablan éstos, en nombre de los 1.515 compañeros de infortunio, no en son de protesta, último extremo— son frases suyas— a que habremos de llegar cuando se agoten todas las posibilidades, sino implorando la caridad, arma más lícita que puede y debe emplear el que no tiene recursos de ninguna especie con que atender a sus más perentorias necesidades».

Otras veces cuando la necesidad los apremiaba, buscaban los habitantes de Sierro en países extranjeros o en otros lugares de España lo que la sobriedad de su suelo nativo les negaba. «Hoy— dicen estos infelices— tenemos cerradas todas las puertas y no hay posibilidad de dar un jornal en parte alguna. Menos aquí en donde los pequeños y escasos patronos, si se los quiere llamar así, se encuentran con idénticas necesidades que nosotros».

Parecía inverosímil aquella décima de Calderón, según la cual un sabio comía las hierbas que arrojó otro sabio. Pues algo muy semejante les sucede a los vecinos del pueblo mencionado.

«Durante la ya aquí pasada primavera —manifiestan al Gobierno— se ha salido al campo buscando una hierba llamada hinojo (que ustedes, excelentísimos señores, quizás ni de nombre conozcan) y con esa hierba cocida nos hemos alimentado. Aquí hemos considerado hasta ahora día de banquete aquel en que hemos podido coger un poco de arroz y comerlo sin pan y sin otro condimento que sal abundante y pimiento molido para darle apariencia de comida. Aquí muchos, muchos nos hemos acostado gran número de noches sin cenar y no hemos podido ofrecer a nuestros hijos a la mañana siguiente un pedazo de pan con qué desayunarse. Aquí, señor Presidente y señores Ministros, se ha pasado y se pasa mucha hambre, sin que haya medios de acallarla o mitigarla. Por eso pedimos. Pero no pedimos el auxilio bochornoso y estéril de un subsidio como el concedido en otros puntos a los obreros parados; pedimos trabajo, que siendo útil a alguien, nos dé para comer. No queremos bases de trabajo que buscan los ganduleles de todas las categorías para disfrutar de todas las comodidades y fomentar todos los vicios sin prestar más que un mínimo esfuerzo, no; queremos trabajar cuanto podamos, cuanto permitan nuestros músculos, de sol a sol, como estamos acostumbrados y con un jornal de tres pesetas, si es en la localidad o de cinco, si es en cualquiera otra región; queremos en suma vivir y que vivan nuestros hijos a costa de cualquier esfuerzo; que no nos importa la cantidad ni la calidad del trabajo».

No piden estos obreros tan honrados, tan laboriosos, cuatro horas de jornada y doble jornal. No piden «enchufes» ni prebendas, ni sinecuras. Trabajo sin límites, trabajo que les dé nada más que lo necesario para el pan de cada día es lo único que quieren. Si todas las predicaciones, todos los decretos, todas las transformaciones de los socialistas españoles no se lo pueden dar, ¿para qué sirven?

El estatuto catalán motivó golpes e insultos ayer en la asamblea

Nuevas y muy numerosas enmiendas que se presentaron al estatuto en las Cortes han exacerbado los ánimos de varios diputados

El diputado agrario Sanjul, dijo que todos los catalanes, son unos traidores a España

MADRID, julio 6.—US.— El calor comienza a exasperar a los diputados afectos al gobierno—socialistas, radicales socialistas, radicales de Lerroux, de la Esquerra, de la Alianza Republicana y otros—que no pueden comenzar a disfrutar de las vacaciones veraniegas a causa del compromiso del Gobierno de dejar aprobados el Estatuto de Cataluña y la ley agraria, cuya discusión se demora en el Congreso merced a las numerosas enmiendas de los diputados de la oposición, a los cuales al parecer no importa mucho sufrir los calores madrileños y mucho menos ir a veranear a las costas.

Con este motivo el hemiciclo de la Asamblea Nacional se convirtió esta noche momentáneamente en un campo de luchas, propinándose algunos disputados sendos golpes al mismo tiempo que los grupos se lanzaban entre sí los insultos más escogidos del repertorio parlamentario.

El desorden comenzó poco después de haberse abierto la sesión y pasado el periodo de ruegos y preguntas, cuando los diputados agrarios anunciaron que presentarían veintinueve enmiendas a los artículos décimo tercero y décimo cuarto del proyecto del Estatuto para Cataluña, además de las muchas otras enmiendas que tienen presentadas.

Este anuncio irritó a los diputados que esperaban la oportunidad de discutir el proyecto de reforma agraria.

El diputado catalanista señor Ferrater desmintió unas declaraciones que había hecho esta tarde el diputado Royo Villanova y el agrario Joaquín Sanjul, al contestar a Ferrater le llamó traidor y terminó su discurso diciendo que todos los catalanes son traidores a España.

Esto precipitó la lucha. Ferrater agarró una silla e iba a lanzárzela al diputado Sanjul, cuando lo impidió Campanys.

La minoría del gobierno trató de mediar, pero nada consiguió, pues debido al excesivo calor que reinaba en el salón de sesiones, los ánimos se habían caldeado y por espacio de mucho tiempo los diputados afectos al gobierno acusaron a los agrarios de hacer obstrucción al Estatuto.

Mientras tanto el presidente se cansó de romper campanillas, intentando restablecer la calma, lo que se hizo finalmente cuando, agotados los diputados por los esfuerzos que hicieron y los gritos que emitieron, cayeron rendidos en sus escaños.

MADRID, julio 6. (U. S.) — Se oyeron hoy insultos en la Asamblea como jamás se habían oído, pero ni aun esta agresividad sirvió para callar al diputado Royo Villanova, en su campaña en contra del estatuto catalán. Se puede decir que Villanova, sin ayuda, ha reducido a la impotencia a la mayoría de los diputados favorables al estatuto.

Villanova parece ser incansable cuando se trata de presentar enmiendas y sus recursos son inagotables. Puig Ferrater, el diputado catalán que fué atacado verbalmente por Sanjul, en un momento de excitación, se dirigió a Villanova calificándole de «burro». Esta palabra precipitó el combate, que por poco trae consigo la terminación abrupta del mitin.

Varios delegados insistieron sarcásticamente que Puig había en realidad insultado al «burro», y los agrarios contestaron insultantemente a estas salidas.

Al final de la sesión Santiago Alba creó una sensación al declarar que los catalanes pensaban flotar un empréstito extranjero tan pronto se apruebe el estatuto.

LA DIPUTACION BALBAINA DIO SU APROBACION A LA «LIMOSNA DE DESOCUPADOS»

BILBAO, julio 6. (US) Por primera vez una diputación provincial española ha votado por el establecimiento de una limosna para los desocupados.

La diputación de Bilbao aprobó hoy una ley imponiendo una contribución de 11 por ciento de los sueldos de todos los empleados, que unida al pago de una cantidad análoga por el gobierno, servirá para establecer un fondo de limosnas para los desocupados.

CHOFER ARRESTADO

Jesús Montalvo Montalvo, fué arrestado por ser el chofer que desapareció con el auto 34424, que le entregó en alquiler José Baluja, chofer de la Policía Nacional. Fué puesto a disposición del Juzgado que conoció de la denuncia.

Texto del escrito de protesta por su detención gubernativa, enviado por el Gral. Barrera al ministro de la Guerra

Dice que fué detenido, encarcelado e incomunicado como un deelincuente vulgar, sin guardarle las consideraciones a que que tiene derecho por el uniforme que viste y el grado suyo

MADRID, julio 6. (ST.)—Texto del escrito que el teniente general del ejército español don Emilio Barrera ha dirigido al ministro de la Guerra con motivo de su detención:

«Don Emilio Barrera y Luyando, teniente general del Ejército, en situación de segunda reserva por recientes disposiciones vigentes, acude a V. E., como jefe supremo del Ejército, por la presente instancia, para recabar de su autoridad haga que se guarden y respeten por las autoridades de todos los órdenes los fueros y los derechos que me corresponden como español, como hombre honrado, como militar y como teniente general del Ejército, que entiendo han sido hollados y desatendidos por funcionarios del Estado, que precisamente por la función que ejercen debieran dedicar todo su celo a obrar siempre con arreglo a lo que ordenan las leyes vigentes.

No es mi objeto en la presente instancia, hacer alusión para nada a mi detención ni a las causas que la hayan motivado. Supongo que la justicia sigue imperando imparcialmente en mi país, y ella, y si no el tiempo y los hechos, darán la razón a quien la tenga. He sido detenido, encarcelado e incomunicado como un delincuente vulgar, sin la más mínima consideración y sin que hasta la fecha, después de más de setenta y dos horas de incomunicación, y no obstante haber prestado declaración ante el jefe superior de Policía y ante un señor juez, creo que especial, pueda colegir, por las preguntas que me hicieron, a qué causa o motivo obedece mi detención, que yo considero arbitraria.

Hago caso omiso de razones como ésta, tan fundamentales, porque afectan sólo a mi propia e insignificante persona, que poco o nada representa. Pero lo que sí no puedo pasar por alto, porque representaría en mí una falta de dignidad y una desconsideración al elevado empleo que honradamente, y sirviendo con lealtad a mi Patria, he alcanzado en el Ejército, y al respeto y consideración que merece el uniforme militar, que siempre vestí puro y sin tacha, por ser, como es y lo será siempre, símbolo de caballerosidad e hidalguía, es que teniendo todo esto en cuenta, y a pesar de ello, se haya hecho caso omiso de tales consideraciones, que por derecho propio me corresponden, y sin haber cometido delito alguno de índole común se me haya sacado del Juzgado de guardia de las Salesas a las cuatro y media de la mañana del jueves 16 del actual, en un coche celular, custodiado por una pareja de guardias de Seguridad, como un delincuente vulgar, y conducido por añadidura a la cárcel, donde aun continúo.

Por mi condición de militar y por mi empleo debiera haber sido conducido a Prisiones Militares, con arreglo a las leyes vigentes, y conducido con la consideración que me corresponde. No ha sido así, sino todo lo contrario, y por ello acudo a V. E. en queja respetuosa, pero enérgica, contra lo que conceptúo un atropello de la autoridad, ya que supongo y creo sinceramente que el no haber adoptado V. E. determinación alguna respecto del particular es porque seguramente no ha llegado a su conocimiento este caso tan anómalo, tanto más cuanto que siendo V. E. el jefe supremo del Ejército, y llamado a velar por sus prestigios, que a la vez son los de la Patria, estoy seguro que hubiera puesto en el acto remedio a semejante desafuero.

A subsanar éste va dirigida esta mi súplica respetuosa a V. E. que confiadamente espero no será desatendida.»

General Emilio Barrera

CONCEDIDO EL EXEQUATUR DE ESTILO A FAVOR DEL SEÑOR EARL T. CRAIN

El Jefe del Estado ha concedido, conforme a la sugerencia de nuestra Cancillería, «Exequatur de estilo» a favor del señor Earl T. Crain, para que pueda desempeñar las funciones de Vicecónsul de los Estados Unidos de América en Matanzas y en todo lugar más cercano a la residencia de aquél, que la de cualquier otro Cónsul o Vicecónsul.

EL MATRIMONIO DEL PRINCIPE GABRIEL, VIUDO

En las cercanías del Ferrol fué hallado un saco lleno de joyas robadas en los templos

CANNES, julio 6. (US) El Príncipe Alfonso de Borbón y de las Dos Sicilias anunció hoy la próxima boda de su hijo más joven, el Príncipe Gabriel, con la Princesa Cecilia Lubomirski, de Polonia.

No se ha fijado todavía la fecha para la ceremonia.

El Príncipe Gabriel que ha residido en Jerez de la Frontera desde que adquirió la ciudadanía española en 1920 cuenta treinta y cinco años de edad. Contrajo matrimonio en 1927 con la Princesa Margarita Czertoryska de Varsovia, que falleció en Cannes dos años después.

Vino el Príncipe a Cannes después del destronamiento del Rey Alfonso. Tiene una hija de su primer matrimonio, la Princesa Antonia María, que nació en Cannes el 20 de enero de 1929, dos meses antes de la muerte de la Princesa Margarita.

La novia tiene veinticinco años de edad y es nieta del Príncipe André Lubomirski de Cracovia.

APARECE UN SACO CON JOYAS ROBADAS EN LOS TEMPLOS

FERROL, julio 6. (INS) Los agentes de la policía están practicando investigaciones acerca del hallazgo de un saco lleno de joyas pertenecientes a los templos de la localidad, que apareció escondido en unos matorrales de los suburbios ferrolanos.

El saco fué encontrado casualmente por José Dopico, quien dió cuenta inmediatamente a la policía.

Se dice que las gemas, cuyo valor todavía no se ha calculado, fueron robadas durante los motines antirreligiosos que se registraron el año pasado cuando se hallaba al frente del ministerio de la Gobernación don Miguel Maura.

Los extremistas asaltaron el edificio del gobierno civil de Sevilla, amenazando al gobernador con apoderarse de las fábricas

Detenido un portugués por haber ayudado a escapar de la prisión al mecánico Rada

SEVILLA, julio 6.—US.— La orden del Gobernador Civil de la provincia a todos los obreros para que dejen de pagar sus cuotas a los gremios ha provocado un temporal de protesta por parte de los jefes extremistas, los que invadieron el edificio del Gobernador Civil y se presentaron en su despacho para amenazarle con que se apoderarían de todas las fábricas de Andalucía a menos de que se dé trabajo en ellas a todos los trabajadores que se hallan actualmente sin ocupación.

El Gobernador salió a recibir a los extremistas a la puerta de su despacho después de dar rápidas órdenes a la Guardia Civil para que detuviese a todos los que habían penetrado en el edificio.

DETENIDO EL PORTUGUES QUE FACILITO LA EVASION DE RADA

HUELVA, julio 6.—US.—Los despachos que se reciben de Puebla de Guzmán, informan que un portugués llamado José Miguel Vázquez, ha sido arrestado hoy confesando a las autoridades que había ayudado al mecánico del «Plus Ultra» Pablo Rada y a otros once presos a escapar de la prisión de Santa María, en Cádiz, a Portugal.

Rada y sus compañeros fueron arrestado por sus actividades comunistas en Andalucía y encarcelados en la prisión de Santa María, después del intento de evasión de la cárcel de Sevilla.

LA PESETA HA PERDIDO CINCO PUNTOS

MADRID, julio 6.—INS.—La peseta española, que ayer bajó a 8.17½ centavos después de haberse mantenido casi todo el mes de julio alrededor de 8.25 ha sufrido hoy una nueva depreciación, cotizándose a 8.12½ con pérdida de cinco puntos desde ayer. El dollar vale, por tanto 12.31 pesetas y el duro español 40.62 ½ centavos.

LAS AUTORIDADES DE VITORIA TOMAN PRECAUCIONES A CAUSA DE LA HUELGA DE ALBAÑILES

El Cónsul General de Cuba en Madrid, que desde hace más de un mes se encuentra enfermo padeciendo un fuerte ataque de ciática, se hallaba ayer muy mejorado de su dolencia

MADRID, julio 6. (I. N. S.)—Sin preocuparles lo más mínimo el excesivo calor que comienza a reinar en el hemiciclo de la Asamblea Nacional y que hace torturante la estancia de los diputados en el salón de sesiones, los diputados agrarios anunciaron hoy que presentarán veintinueve enmiendas a los artículos décimotercero y décimo cuarto del Estatuto que concede la autonomía a Cataluña.

En esa reunión que celebraron los diputados agrarios designaron las personas que pedirán la palabra en la sesión para defender las enmiendas.

MEJORA EL CONSUL GENERAL DE CUBA EN MADRID

MADRID, julio 6. (I. N. S.) — El cónsul general de Cuba que se encuentra recluido en el lecho desde hace más de un mes con un ataque de ciática, se halla bastante mejorado, según anunciaron hoy los médicos que le asisten.

Se tiene entendido que el representante consular cubano irá al sur de España, para pasar la convalecencia, así que pueda abandonar el lecho.

HUELGA DE ALBAÑILES ALAVESES

VITORIA, julio 6. (I. N. S.) — Los albañiles se han declarado hoy en huelga en esta ciudad, reclamando que se les aumenten los salarios.

Con motivo de la declaración de la huelga por el gremio de albañiles, las autoridades han adoptado medidas de precaución, a fin de evitar que los obreros alteren el orden.

La guardia civil patrulla las calles y todos los edificios en construcción están custodiados por fuerzas del ejército.

Hasta ahora los obreros no han producido ningún desorden.

17 COMUNISTAS LLEGADOS DE BATA, LIBRES

El General don Luis Orgaz se encuentra incomunicado en las prisiones militares

BARCELONA, julio 6. (I. N. S. El gobernador civil de esta provincia dispuso hoy la libertad de diecisiete comunistas y sindicalistas que desembarcaron del vapor «Ciudad de Sevilla», que los trajo desde Bata, Africa Occidental, adonde fueron deportados por el gobierno en el mes de enero del presente año.

Los libertados hoy cumplieron por tanto cerca de seis meses de destierro gubernativo que les impuso el ministro de la obernación, señor Casares Quiroga, por suponérseles complicados en las huelgas revolucionarias de aquel mes.

Muchos de ellos tomaron parte en el movimiento de protesta de Manresa.

INCOMUNICADO EL GENERAL ORGAZ EN PRISIONES MILITARES

MADRID, julio 6. (I. N. S.)—Se ha sabido hoy que las autoridades han ordenado que el general don Luis Orgaz quede incomunicado en prisiones militares y sea juzgado por participar en el complot monárquico organizado por el barón de Mora.

El juzgado se trasladó esta tarde a prisiones militares para tomar declaración al general Orgaz, quien negó todos los cargos que se le han hecho.

El DIARIO Hablado

Se trasmite todos los días

23 DIPUTADOS EN EL TRIBUNAL DE DEPURACION

El cura de Cabezas Rubias, Huelva, arrestado otra vez, por el Alcalde socialista

MADRID, julio 6 (US) Las Cortes nombrarán dentro de poco un comité formado por 23 diputados, encargados de juzgar las responsabilidades de la dictadura.

Los 23 diputados serán seleccionados entre los miembros de la asamblea y ellos mismos designarán su presidente y secretario. Tendrá poderes suficientes para nombrar «expertos» para tomar parte en las investigaciones. Cuando se constituya este tribunal, podrá nombrar un abogado para examinar todas las acusaciones que se han formulado y pasar su opinión sobre la validez de las mismas.

ANTEQUERA, julio 6 (US) El nuevo edificio de la guardia civil fué inaugurado hoy. El coronel José Gil de León, asistió en representación del director general del cuerpo.

El nuevo edificio tiene acomodaciones para 50 guardias casados y 50 solteros.

ARRESTADO EL CURA PARROCO DE CABEZAS RUBIAS

HUELVA, julio 6. (US) El alcalde socialista de Cabezas Rubias ha ordenado el arresto del cura párroco de ese pueblo, acusándolo de violar la ley que prohibe la celebración de misas fúnebres. El cura se quejó al gobernador, quien dió una reprimenda al alcalde. Esta es la segunda vez que se ordena el arresto del cura de Cabezas Rubias.

Dice don Francisco Maciá que si no es aprobado el estatuto se obtendrán más libertades de las que contiene

El Alcalde de Barcelona, señor Ayguadé, manifestó, por su parte, que cuanto se haga en contra es inútil, pues cuando un pueblo muestra tal tesón consigue sus libertades

BARCELONA, julio 6 (ST.)—Realizaron su anunciado viaje a Suria. Callús y Manresa el presidente de la Generalidad, el consejero de Instrucción Pública, don Buenaventura Gassols; el gobernador civil de Barcelona y el general Molero, en representación del general Batet.

En Callús y desde el mismo automóvil en que viajaba, el señor Maciá dirigió la palabra a los vecinos que le habían recibido, para agradecerles sus aplausos y recomendarles que continúen siempre unidos.

—Tened presente—dijo el señor Maciá—que si estamos unidos tendremos las libertades que nos corresponden. Esta unión hará posible que si no se aprueba el Estatuto obtengamos más libertades de las que en él se consignan. Para esta obra la Generalidad estará a vuestro lado ahora y siempre.

En Suria fueron recibidos los viajeros por las autoridades locales y numeroso público que les acompañó hasta el lugar donde se ha verificado el acto de inauguración de las escuelas. En el acto pronunciaron discursos el alcalde de Suria y los señores Gassol y Maciá.

Terminado el acto inaugural se organizó una visita a las minas, y después se celebró el banquete ofrecido por el Ayuntamiento, al final del cual se pronunciaron numerosos discursos, expresando todos los oradores el convencimiento de que Cataluña tendrá en breve sus libertades.

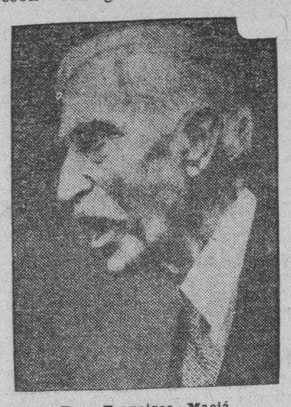

Don Francisco Maciá

EL SR. AYGUADE DICE QUE TODO LO QUE SE HAGA CONTRA EL ESTATUTO ES INUTIL

BARCELONA, julio 6 (ST.)— El alcalde, señor Ayguadé, visitó el departamento que en el edificio consistorial se ha destinado recientemente a los servicios de Prensa. Allí, conversando con los periodistas, llamó a uno de éstos su atención sobre las manifestaciones hechas ayer por el señor Maciá en Callús, que dejamos recogidas anteriormente, y el señor Ayguadé, sonriente, dijo:

Ayguadé

—Miren, todo es inútil. Cuando un pueblo quiere obtener su libertad y demuestra la constancia que ha demostrado Cataluña en los últimos cincuenta años, no hay nada que pueda impedírselo. Hay el ejemplo de Polonia, el ejemplo de Irlanda, y España tiene además otros ejemplos más próximos, que son los de las Repúblicas americanas, pobladas por los mismos españoles: cuando quisieron las libertades las tuvieron.

Por otra parte, para cualquier Estado el tener dentro de sí mismo un pueblo que se encuentra en el caso del nuestro, es un gran peligro, como se demostró también durante la guerra.

EL SR. CAMPALANS DICE QUE LA VIDA DEL GOBIERNO, LA DE LAS CORTES Y LA DE LA REPUBLICA ESTA PENDIENTE DE LOS VOTOS CATALANES

BARCELONA, julio 6 (ST.)— En uno de los Centros de la Unión Socialista de Cataluña dió el diputado a Cortes señor Campaláns una conferencia sobre el Estatuto en las Constituyentes.

Dijo el conferenciante, refiriéndose a las dificultades con que se ha de luchar, que se trata del choque de dos espiritualidades antagónicas: imperialismo y democracia, y frente al hecho sentimental, los argumentos no tienen ninguna eficacia; resbalan sobre los cerebros impermeabilizados, y por el «auto de fe» son inoperantes. Si no fuese así, ¿cómo podría comprenderse que una Cámara «soi dissant» democrática se escandalice y caiga casi en un pasmo histérico frente a la pretensión catalana, máximemente democrática, y no deje a los Ayuntamientos de los territorios limítrofes la libertad de incorporarse al territorio de una Cataluña autónoma?

«Pero los diputados de Cataluña —siguió diciendo—no claudicarán nunca, puesto que saben que detrás de ellos hay la firme voluntad de un pueblo, aunque tampoco pueden olvidar su responsabilidad por la posición decisiva que en el Parlamento ocupa.

La vida del Gobierno—afirmó—está pendiente de nuestros votos, y la del Gobierno puede ser la de las Cortes actuales, e incluso la de la República. Esta consideración es la que imprime una gran moderación a los diputados catalanes, seguros, por lo demás, de que se sobrepasarán todas las contrariedades y Cataluña tendrá sus libertades.

"LA DANESA"

LECHE DE DINAMARCA

La salud y bienestar de sus niños depende de la alimentación; "LA DANESA" es la leche condensada más perfecta.

Distribuidores:

Tous, Solís y Co. S. en C.

Sucs. de Suárez Tous y Cía.
Telf. A-5540.—Habana.

MALAGA SUFRE UNA EPIDEMIA DE HIDROFOBIA

El Gobierno de Francia ha fijado cuotas para las importaciones españolas

MALAGA, julio 6.—INS.— Se ha anunciado hoy que en esta capital así como en varios pueblos y aldeas próximas se ha desarrollado una epidemia de hidrofobia.

El Gobernador Civil ha ordenado a las autoridades la recogida de todos los perros que no tengan licencia y se espera una orden cerrando las escuelas públicas y privadas en el caso de que no logre ser dominado el brote rapidamente.

FRANCIA FIJA CUOTAS A LAS IMPORTACIONES ESPAÑOLAS

MADRID, julio 6.—INS.—Circulan alarmantes rumores en esta capital anunciando que el gobierno francés ha aprobado un decreto que establece un sistema de cuotas para las importaciones de frutas españolas, en virtud del cual, según se dice, los exportadores no podrán enviar practicamente frutos a la vecina república.

En vista de estas noticias, que llevan circulando varios días por España, con visos de verosimilitud, los plantadores españoles se han dirigido al ministro de Estado, don Luis Zulueta, para que adopte medidas contra el decreto francés.

El gobierno ha contestado a los exportadores diciéndoles:

«No es posible adoptar ningún acuerdo hasta que se confirme oficialmente esa noticia».

ESPAÑA — POLITICOS Y PRENSA

FRAGMENTOS

(Para el DIARIO DE LA MARINA)

«Estatuto vasco-navarro.

Votación:

Alava, 52 ayuntamientos a favor del Estatuto y 10 en contra; Vizcaya, 78 a favor y uno en contra; Guipúzcoa, 85 a favor y dos en contra; Navarra, 109 a favor y 113 en contra. Terminada la votación, el presidente de Vizcaya, señor Laiseca dijo que en vista de que Navarra no quiere el Estatuto con las Vascongadas, lo harán las otras tres unidades.

La votación de los Ayuntamientos navarros, representa aproximadamente, en favor del Estatuto 130,000 votos y 180,000 en contra. Puede decirse que los cuarenta mil votos del Ayuntamiento de Pamplona decidieron la votación contra el Estatuto» La tranquilidad fué absoluta.—«La Vanguardia», de Barcelona.

«Caudal privado de don Alfonso de Borbón, confiscado

Encontrados en la Caja de caudales de Palacio en billetes españoles: 150,000 pesetas.

Valores de diversas sociedades mercantiles, todos ellos pertenecientes a don Alfonso, por un valor nominal de 6.800,000 pesetas; valores mercantiles de propiedad no definida por un importe total de 11.715,000 pesetas. Estos últimos valores serán entrados en la Caja de depósitos del Ministerio de Hacienda y los anteriores pasarán directamente al Tesoro.

Existían también en la Caja de caudales muchos objetos que fueron inventariados y que se conservan en el mismo lugar. Son en su mayoría de un valor intrinseco; algunos de ellos por su valor artístico o histórico, serán colocados en vitrinas del Museo a medida que se vaya organizando. Son:

Una llave de oro con brillantes y rubíes (llave de Andalucía) regalada a la Reina doña Isabel II en su viaje a aquella región en Septiembre de 1872; cinco collares del Toisón de Oro que usaron últimamente el príncipe Alberto Guillermo de Prusia, el expresidente de la República francesa Mr. Loubet, el infante don Antonio María de Orleans, el duque de Vendome, el príncipe Thun Rhonhenstein; una llave de oro regalo del duque de Nájera; ua llave dorada en un estuche que dice «ASu Majestad la Reina doña María Cristina»; un sello de amatista con corona real; un sello de marfil con las armas reales; un estuche cerrado con una inscripción que dice «Barra de plata de las minas de Potosí»; un estuche que contenía un pergamino que pertenecía a doña María Cristina; varias monedas de oro de gran valor artístico y además una gran cantidad de medallas, barras de plata con estuche de regalos recibidos.

La relación de bienes muebles, inmuebles y semovientes es ésta:

En Madrid: participación en la casa de la Avenida de Eduardo Dato número once, pesetas 385,687-43; solar en la manzana 345 del distrito de Buenavista, 50,465-35; casa en la carretera de Extremadura número 44; usufructo cedido por doña Cristina a la Gota de Leche, sin tasación; casa en la calle de Antillo, usufructo cedido por doña Cristina a un asilo de párvulos, sin tasación; solar en la calle de la Espada, usufructo cedido sin tasación.

En Barcelona: habiendo sido cedido al Ayuntamiento de aquella capital el Palacio de Pedralbes, sólo queda por recoger los bienes muebles que en aquel se encuentran.

En San Sebastián: Palacio de Miramar, pesetas 4.210,914; Vilila María, usufructo cedido para la Cruz Roja, sin tasación; Lore,Toki, finca rústica dedicada a las cuadras de carrera, pesetas 151.528-40; Hoyo caserío, pesetas 91.972-80; Amazorrain, caserío, 172,349-20 pesetas.

En Santander: Península y Palacio de la Magdalena, pesetas 2.840,485.

En Pontevedra: Isla de Cortegada (villa García) sin tasación.

En Segovia: Torreón de Balzain, pesetas diez mil; solar y huerta de Balzain, pesetas cinco mil; caballerizas de Balain, pesetas 62,250.

En Avila: La parte que le pudo corresponder a don Alfonso como heredero de doña Isabel II a la finca urbana sita en el Paseo de Santo Tomás y cedida en usufructo a los Padres Dominicos para Colegio y misiones de Ultramar.

Además hay los bienes semovientes: balandros, etc.

El valor total de lo apuntado, puede calcularse en unos siete miillones y medio de pesetas, según la tasación hecha por la comisión porque hay que hacer notar que finca como el Palacio de Miramar estaba adjudicado en la participación de bienes de doña Cristina por sólo seiscientas setenta y cinco mil pesetas; y la isla de Cortegada producto de una donación no tenía asignado valor alguno. —«Hoja Oficial el Lunes» de Madrid.

«Ni en Extremadura, ni en mi tierra andaluza, tiene el señorito el concepto del deber. Dedicado a vivir las gracias de la vida, ellos son los culpables de que España sea el país de Europa occidental donde la agricultura está más atrasada.—**Fernando de los Ríos**, en un mitin celebrado en Badajoz.

«....Por acuerdo de las cuatro Juntas catalanas de la Asociación de médicos municipales de constituir la Asociación Catalana de Médicos Sanitarios y de Asistencia Municipal, se celebró una Asamblea.

Las principales conclusiones aprobadas fueron: Declarar su conformidad con que la legislación y aplicia y sanidad sean atribuidas a la cación de la misma sobre beneficen-Generalidad y declarar desde ahora «con toda claridad,, al objeto de que no pueda haber confusión alguna en lo futuro, que, al constituir esta Asociación catalana, lo hacen con la intención y el propósito de dejar de perteecer desde este momento a la Asociación de médicos titulares de España»—«(A B C», de Madrid).

El "Diario Hablado"

Se trasmite todos los días

M.E.C.D. 2016

DIARIO DE LA MARINA

FUNDADO EN 1832

Dirigido hasta 1919 por D. Nicolás Rivero y Muñiz.

OFICINAS: HABANA, PRADO 103.— NEW YORK: 516 FIFTH AVE.

Editado por la Cía. DIARIO DE LA MARINA. (S. A.) cuyo programa consiste: «en la defensa de los intereses generales y permanentes de la Nación cubana, de los especiales de la Colonia española establecida en la misma y de la unión y armonía entre los diversos elementos que conviven en el país».
—Art. 1o. de los Estatutos.

TELEFONOS

Dirección. . . A-4151

Administrador, Contador, Anuncios, Suscripciones, Quejas, Talleres y Correo . . . M-7911, M-7912, M-7913

Jefe Redacción A-3205
Clasificados. . A-3333
Agencia del Vedado. . . . F-2613
Agencia de Marianao. . . FO-7380

PRECIOS DE SUSCRIPCION AL «DIARIO DE LA MARINA»

Habana y Provincias.
Mes. . . . $ 1.60
Trimestre. $ 4.20
Semestre . $ 8.00
Año . . . $15.00

Extranjero
Trimestre. $ 5.00
Semestre . $ 9.50
Año. . . . $18.00

Edición Dominical: (Para el extranjero solamente)
Semestre . $ 3.00
Año . . . $ 5.00

CARTAS DE ALEMANIA

EL BANQUETE ANUAL DE LA PRENSA EXTRANJERA

(De nuestro corresponsal en Berlín)

Una vez al año, ante el espectáculo que ofrece la sala de fiestas del Hotel Adlon con motivo del banquete anual de nuestra Asociación, sería excusable en los periodistas extranjeros que en Berlín trabajamos y vivimos, el pecado de orgullo. No es posible reunir en Berlín una compañía más ilustre y selecta que la agrupada en torno a nuestra mesa. El presidente de la Asociación de la Prensa Extranjera —Max Blokzijl, corresponsal de la «Algemeen Handelsblad» de Amsterdam, periodista eminente y representante de uno de los diarios más antiguos y más importantes de Europa—tiene a su derecha el ex canciller doctor Bruening; a su izquierda el decano del cuerpo diplomático y nuncio apostólico, monseñor Orsenigo. Con los señores Dietrich, Trevirans, Schiele y Stegerwald, ministros del Reich, alternan los embajadores de Italia, de la República Española, este último un periodista, maestro de la profesión, Luis Araquistain, y los ministros y encargados de Negocios de veinte Estados de Europa y América. Junto a los representantes diplomáticos de la Argentina, de Venezuela, del Uruguay, está el Presidente del Banco Nacional Doctor Luther que con ellos evoca recuerdos de su viaje por el continente americano. El ex ministro de Hacienda de Inglaterra Mr. MacKenna es vecino de mesa de Heinrich Mann, el gran novelista y presidente da la Academia de Literatura. A juzgar por la importancia del concurso que todos los años responde a la invitación de la Asociación de la Prensa Extranjera, diríase que el llamado cuarto poder—la Prensa—es más bien el primero. Los corresponsales extranjeros acreditados en Berlín tenemos motivos para estar orgullosos del prestigio logrado por nuestra Asociación en su cuarto de siglo de existencia.

El banquete anual de la Asociación de la Prensa Extranjera es, cada año, uno de los acontecimientos sociales y políticos de la vida berlinesa. Stresemann hizo de la mesa de los periodistas extranjeros—a la cual el gran hombre de estado sentábase siempre con placer visible—una de sus tribunas preferidas. Fragmentos importantes de las polémicas de Stresemann con Poincaré, de sus diálogos con Briand, están vinculados con los banquetes de la Asociación de la Prensa Extranjera de Berlín, en los cuales tan importantes como el menú—y a veces tan sabrosos—suelen ser los discursos pronunciados de sobremesa. Para estos dicursos hay establecido un rígido protocolo. Son sólo tres, y nunca más de tres. Hablan el Presidente de la Asociación, el Nuncio de Su Santidad como decano del cuerpo diplomático y el canciller o Ministro de Negocios Extranjeros, cargos que este año se hallaban reunidos en una misma persona.

No importa que al escribir estas líneas el doctor Bruening no sea ya ni lo uno ni lo otro. Su discurso ante los periodistas extranjeros, pronunciado 36 horas antes de su caída, tiene todo el valor de un documento histórico y está perfectamente dentro de la tradición de los banquetes de la Prensa Extranjera, tradición que impone a los oradores el difícil compromiso de decir cosas de sustancia. Consideradas a la luz de los acontecimientos surgidos pocas horas después, las palabras del doctor Bruening tienen además el valor de un testamento político, redactado por un espíritu extraordinariamente lúcido e inspirado en una visión exacta, fría e imperturbable de los problemas del momento. No son estos problemas—a juicio del doctor Bruening—los que pudiéramos llamar problemas europeos clásicos de los últimos doce años. El desarme, la seguridad, las reparaciones, siguen teniendo su importancia, claro está, para el desenvolvimiento de la política europea. Pero el porvenir de Europa y del mundo dependen, a juicio del que fué canciller de Alemania hasta hace pocos días, de la solución, o por lo menos del encarrilamiento, que se logre dar al problema de la falta de trabajo. Esta es hoy, en todos los países, la cuestión vital, y en Alemania más que en ningún otro país del mundo. El trabajo es la única fuerte de satisfacción, la única base sólida de contento, la verdadera pasión del hombre digno de este nombre y mientras en un país como Alemania haya seis millones de hombres que no pueden satisfacer esta pasión, que vivan faltos de esta base que no puedan acercar sus labios a esta fuente de alegría interior, todos los problemas políticos se verán agravados y complicados por la existencia en las masas de un profundo descontento que solo el trabajo podría calmar.

Así habló el doctor Bruening ante la Prensa Extranjera pocas horas antes de su caída. Sus palabras siguen siendo indicación de una terrible verdad y aviso sobre sus posibles consecuencias desastrosas.

EUGENIO XAMMAR.

Berlín, junio de 1932.

Puerto

El «Santa María.»—Hoy por la tarde llegará de Valparaíso y escalas el vapor americano «Santa María», que trae carga general y pasajeros para la Habana y en tránsito para New York.

En este vapor embarcarán Toward Sánchez Cullmell y Tina Sarrá.

Los que van por la ruta de la Florida.—Por la ruta de la Florida y en el vapor «Florida» embarcaron el coronel José M. Tarafa e hijo, quienes fueron despedidos por los señores Alberto Ruiz, Manuel Ajuria, Francisco Arango, Miguel Calvo, Fernando Cancio, Isidoro Benavides, Amado Ninale, doctor Oscar Ganz, doctor Julio Ortiz Casanova, Laureano López, Justo López y otros.

Otros pasajeros del correo de la Florida, embarcaron: Oscar M. Jaime, Emilio Ramírez, Alberto D. López, Rubén Quesada, José de la Cotera Enrique Brion, René Angulo, Anaís C. de Cullmell de Sánchez, Teresa Millas, Carlos Taboada.

El «Reina del Pacífico.»—Hoy llegará de Europa el trasatlántico inglés «Reina del Pacífico», que trae carga general, pasajeros para la Habana y en tránsito para Valparaíso y escalas.

El «Orcoma.»—Mañana llegará de Valparaíso y escalas el trasatlántico «Orcoma», que saldrá el día 9 para Europa, llevando carga y pasajeros entre ellos el representante Pedro Martínez Fraga, doctor Jorge Echarte, Jesús Cortijo, Olegario Junco y familia, doctor José Rubi Salmerón, Daniel Castrillón, Otto Brussell y familia, Alberto Gómez.

El «Maasdam»—Ayer llegó de New Orleans el trasatlántico holandés «Maasdam», de la Holandesa Americana, que conduce carga general y seis pasajeros en tránsito.

Este vapor, que zarpará mañana, llevará de la Habana más de 800 pasajeros y además un cargamento de productos cubanos.

El «Sydfold».—Este vapor noruego llegó de Norfolk con carbón mineral.

Salidas.—Salieron ayer el «Florida», para Key West, el «Cristóbal Colón», para Veracruz; el «Atenas», para Tela; el «Morro Castle» para New York.

Toma de posesión.—Ha tomado posesión del cargo de oficial de los médicos del puerto el señor Florencio de Peña.

Fallecimiento.—Un cablegrama recibido de España, notició dolorosamente al señor Federico Casteleiro, administrador general de la Munson Line en la Habana, el fallecimiento de su señor padre, don Federico Casteleiro, quien también y por muchos años fué un alto empleado de la mencionada empresa de vapores.

Don Francisco Casteleiro hacía algún tiempo que se había retirado de su vida activa, pero su muerte ha sido una sorpresa, puesto que siempre disfrutó de buena salud.

En nuestros círculos marítimos don Federico gozó siempre de múltiples simpatías por su corrección y muchos han sido ya los que han testimoniado a su hijo, el señor Casteleiro, su pésame por la sensible pérdida.

A tan justo dolor nos asociamos.

FIESTA DE LA PRECIOSA SANGRE DE NTRO. SEÑOR CELEBRADA EN CERRO 579

La Venerable Comunidad de Madres de la Preciosa Sangre, sitas en Cerro 579, celebraron en su capilla la fiesta de la Preciosísima Sangre de Nuestro Señor Jesucristo, a la cual está consagrada todo el mes de julio, el viernes, primero del actual.

A las 6 de la mañana, se efectuó la misa conventual, en la cual antes de recibir la Sagrada Comunión, la Comunidad hace la renovación de sus Votos.

En esta misa, ofició el Capellán R. P. Rafael Fraga.

Las religiosas amenizaron este acto sublime y conmovedor.

A las 7 y media celebró la misa de Comunión general de la Archicofradía de la Preciosísima Sangre, el Excmo. Revdmo. Señor Arzobispo de Attalia, Monseñor Pedro González Estrada, asistido del P. Rafael Fraga.

Dirigió la palabra a los cofrades, haciéndoles ver los males terribilísimos, que la humanidad está sufriendo por despreciar la Sangre de Cristo, que indefectiblemente cae sobre la humanidad, o para su salvación si recibe humildamente la lluvia redentora o para su perdición si la recibe con desprecio, arrojando lejos de sí a la fuente do esta sangre mana, a Cristo, o pisoteándola con satánico furor.

O la humanidad vuelve a Cristo, y se purifica por la bebida de su benditísima sangre, o será purificada por el hierro y el fuego de los bárbaros de la Edad Contemporánea, que ya llaman a las puertas de esta civilización pagana.

En Roma los Patricios claman: ¡«Los bárbaros ante las puertas!»

Ahora, también el Papa, ha lanzado la misma exclamación.

Sólo hay un medio de evitar el asalto, devolver Cristo al pueblo, para que El le de luz y fuerza para caminar por el sendero del bien.

La comunión estuvo muy concurrida.

A las 4 y media de la tarde, preciosísimos cánticos por la Venerable Comunidad de la Preciosa Sangre. Al canto siguió un elocuentísimo sermón por el doctor Alfredo Llaguno, sobre el valor infinito de la Sangre de Cristo, la cual debemos amar con toda ternura y beberla en la sagrada comunión con toda reverencia, para que nos purifique y nos transforme en el Cuerpo y Sangre de Cristo.

No la despreciemos y menos la vertamos con odio satánico, porque como la del justo Abel, clamará contra los malvados Caínes, que tal delicidio cometan.

Exhorta a beber la Sangre de Cristo, para que tengamos vida sobre abundante y nos transformemos en El.

Después se expuso el Santísimo Sacramento, bendiciéndose con El a la Venerable Comunidad, Clero y fieles asistentes a la solemnísima función en honor a la Preciosísima Sangre de Jesús.

SINTONICE LA ESTACION CMW
El DIARIO Hablado
Se trasmite todos los días
A las 7.30 a. m., 1 p. m. y 6 p. m.

INFORMACION CATOLICA

RELACION DE LAS MISAS CELEBRADAS Y DE LAS LIMONAS ENTREGADAS POR LA LIGA PIADOSA EN FAVOR DE LAS ALMAS DEL PURGATORIO DURANTE SU PERIODO DE 4 AÑOS

Parroquia del Vedado, 1,101.
Parroquia del Espíritu Santo, 153.
Parroquia de Monserrate, 355.
Iglesia de San J. de Letrán, 447.
En el Carmelo de los Dominicos, 16 y 15, Vedado, 41.
En el Carmelo de los Carmelitas, Línea y 16, Vedado, 515.
Iglesia de la Merced, 402.
Padres Salesianos de la Víbora, 60.
Parroquia de S. Nicolás, Habana, 63.
P.P. Agustinos del reparto Almendares, 141.
Iglesia de la Catedral, 75.
Misioneros del Espíritl Santo, Luyanó, 121.
Parroquia del Cerro, 6.
Parroquia de Marianao, 336.
Iglesia del Sagrado Corazón, en Reina, 342.
Parroquia del Carmen, 132.
Escuelas Pías de la Habana, 46.
Iglesia de la Caridad, en Camagüey, 10.
Iglesia Parroquial de Sagua la Grande, 10.
Padres Pasionistas de la Víbora, 155.
Iglesia del Calvario, en la Víbora, 29.
Capilla de las Madres Reparadoras, 131.
Monseñor Eustasio Fernández, 45.
Parroquia del Angel, 251.
Parroquia de Jesús del Monte, 43.
La Milagrosa de las Católicas Cubanas, 84.
Padres Salesianos de Guanabacoa, 41.
Capilla del Colegio de Belén, 211.
Capilla del Asilo Truffín, 10.
Parroquia del Carmen, Florida, 126
Iglesia del Cristo, 43.
Capilla del Colegio Hogar y Patria, 5.
Capilla del Asilo Santovenia, 15.
Colegio del Sagrado Corazón del Cerro, 44.
Parroquia de Jovellanos, 6.
Parroquia de la Caridad, Habana, 56.
Iglesia de San Miguel de los Baños, 53.
Iglesia Parroquial de Managua, 14.
Parroquia de Guanabacoa, 14.
Carmelitas de Avila, España, 30.
Capilla del Servicio Doméstico, 10.
Capilla del Externado en Tejadillo, 1.
La Milagrosa en Santos Suárez, 5.
Colegio de las Ursulinas, 1.
Capilla de la Granja, 16.
Iglesia de San Diego de los Baños, 41.
Iglesia Parroquial de Ciego de Avila, 15.
Iglesia Parroquial de Cruces, 12.
Iglesia Parroquial de Guanajay, 12.
Rdo. Padre Santos Riva Cayado, 12
Iglesia de Hoyo Colorado, 10.
Iglesia de Morón, 10.
Iglesia de San José de las Lajas, 6.
Iglesia de Madruga, 15.
Carmelitas de Matanzas, 3.
Capilla de las Dominicas Francesas, 10.
Capilla de las Dominicas Americanas, 30.
En casa de la señora Elena C. de Calcavechia, 1.
Iglesia de San Francisco de Paula, 88.
Capilla de las Siervas de María, 106.
Iglesia de Arroyo Naranjo, 276.
Parroquia de Batabanó, 24.
Asilo María Jaén, 9.
Escolapios de Guanabacoa, 94.
Capilla de las Madres Eucarísticas, 220.
Iglesia de San Francisco, Habana, 169.
Iglesia de la Merced, en Camagüey, 3.
Rdo. Padre J. M. Corrales, 10.
Iglesia de Santa Catalina, Habana, 75.
Iglesia de Santa Catalina, Pedro Betancourt, 5.
Iltmo. Señor Arzobispo de Yucatán, 25.
Parroquia de Santa María del Rosario, 26.
Convento de Santa Teresa, 2.
Siervas de San José, 239.
Capilla de la Beneficencia, 17.
Iglesia Parroquial de Regla, 25.
En La Caridad de S. Spíritus, 3.
En El Cano, 2.
En la Capilla del Corazón de María, Tulipán, 2.
En el Colegio Nuestra Señora de los Angeles, Víbora, 2.
En el Colegio de las Madres Teresianas, 5.
El Rvdo. Padre Manuel García, 9.
Total, 7,408.

Entregadas al Iltmo. Sr. Arzobispo de la Habana para mandarlas celebrar en iglesias pobres, por no haber designado los donantes una iglesia determinada, 1,452.
Total, 8,862.

LIMOSNAS

En estos cuatro años han sido entregadas a los siguientes asilos y pobres según orden de los donantes:

Conferencias de San Vicente del Vedado, $278.
Creche Habana Nueva, $10.
La Granja Infantil, $194.
Asilo de San Vicente en el Cerro, $104.
Asilo de Ancianos Santovenia, $93.
Asilo de ciegos Varona Suárez, $31.
Liga Infantil Antituberculosa, $225.
Asilo María Jaén, $4.
Madres Reparadoras, $15.
Rdo. Padre Viera, $36.
A la Casa del Pobre, $50.
Madres Eucarísticas, $10.
Asilo Menocal, $149.
Asilo San José en Cárdenas, $12.50
A las Siervas de San José, $55.
A las Siervas de San José, $10.
Sala de Tuberculosos del Calixto García, $10.
Instituto del Cáncer, $25.
Parroquia de Marianao, $10.
Colegio Nuestra Señora de los Angeles, Víbora, $43.
Sanatorio de las Católicas Cubanas, $50.
Capilla de La Milagrosa, $5.
Dominicas Francesas, $5.
Asilo Santa Marta, $10.
Asilo del Buen Pastor, $20.

Repartidos a pobres determinados por los señores donantes y socorridos casos muy necesitados con las limosnas dejadas a la voluntad de esta Asociación, $4,759.60.
Total de limosnas, $6,214.10.

LOS NUEVE SABADOS A LA VIRGEN DE LA CARIDAD EN EL TEMPLO DE S. FRANCISCO

Alentada por la ferviente acogida que entde los devotos de la Virgen de la Caridad tuvo en los años pasados nuestra iniciativa de consagrarle los nueve Sábados inmediatos que preceden a su festividad principal del 8 de Septiembre, la directiva de la Cofradía de la Virgen de la Caridad, radicada en la iglesia de San Francisco de la Habana se complace en invitar a los cofrades y a los amantes todos de María a las solemnidades que, con idéntico fin ha organizado también en este año.

La Directiva de la Cofradía de la Caridad, augura copiosas bendiciones a cuantos concurran a dar realce a los «Nueve Sábados» en honor de Nuestra Patrona excelsa, que se ajustarán al adjunto programa:

Programa de los Nueve Sábados

(Julio 9-Septiembre 3 de 1932) ..

A las 7y 30: Misa de Comunión General en el altar de la Virgen de la Caridad.

A las 9: Misa solemne en el mismo altar, plática, procesión con la Virgen de la Caridad y Ejercicio de los Nueve Sábados. En todos, se impondrán medallas de la Cofradía.

Tema de la plática del primer sábado, 9 de Julio: «Bienaventurados los pobres de Espíritu».

Los cultos de este primed sábado serán aplicados según las piadosas intenciones de la señora V. viuda de Pérez Barañano.

PARROQUIA DE MONSERRATE

El próximo día 8, a las 9 de la mañana, se cantará una solemne misa, en honor de la Santísima Virgen de la Caridad, en la Capilla de las Escuelas Pías, San Rafael y Manrique.

El Párroco.
I-C.

MANIFESTACION DE DUELO EL SEPELIO DEL R. PADRE JOSE MANUEL CORRALES

Constituyó una sentida manifestación de duelo, el sepelio del R. P. Manuel Corrales y Díaz.

Fué presidido por el Excmo. y Rvdmo. Sr. Arzobispo de la Habana Monseñor Manuel Ruiz, a quien acompañaban los Muy Ilustres Canónigos, Monseñores Santiago G. Amigo y Santiago Sainz de la Mora, las representaciones de los señores Curas Párrocos de las Comunidades religiosas de la Habana y Guanabacoa, los Presidentes de las Conferencias Parroquiales de San Vicente de Paúl, el Consejo particular de las mismas, la de las Uniones de Caballeros de la Habana, Cerro, Casa Blanca, Regla y Guanabacoa, el Presidente de la Sección Adoradora Nocturna de la Habana, el Respetable Gran Caballero del Consejo de San Agustín No. 1390, el Descritorio de la V. O. Tercera de San Francisco de la Habana, el Vicario de Santa Clara Monseñor Angel Tudurí, Clero secular, el doctor Manuel A. Cuadrado, Letrado consultor de Colecturías de Capellanías del Arzobispado, doctor Ramón G. Echevarría, don Ramón Rosainz y gran número de sacerdotes del Clero secular y regular.

Concurrieron las Huerfanitas del Colegio Asilo San Vicente de Paúl, representación de las Madres Reparadoras y numerosísimo concurso de fieles.

En la Capilla de la entrada del Cementerio se cantó solemne Responso, oficiando Monseñor Amigo.

Hasta el panteón familiar, el Clero, fué rezando las preces del Oficio de difuntos.

Monseñor Santiago G. Amigo, despidió el duelo en nombre de sus familiares, en sentidísimo discurso, en el cual hizo notar que no se acababa la vida en la tumba, sino que el alma había pasado al tribunal de Dios, a recibir el precio a su fidelidad sacerdotal, como lo probaba el numerosísimo concurso en el cual estaban representados el Clero secular y secular y todas las Asociaciones católicas no siendo más que un humildísimo sacerdote, del cual debemos aprender a bien vivir, que ya es algo importante, pero muy especialmente a bien morir como él, que es lo más importante, pues ha sufrido cruelísimos dolores con cristiana resignación, que no ha de faltar a sus familiares, todos fervorosos cristianos.

Descanse en la paz del Señor el Padre Corrales.

PROGRAMA DE LOS DIVERSOS CULTOS QUE SE ANUNCIAN PARA MAÑANA, EN VARIOS TEMPLOS DE ESTA CIUDAD

EN LA IGLESIA DEL CARMEN

A las ocho y media a. m., misa cantada y ejercicio de la novena del Carmen. A las ocho de la noche, estación, Santo Rosario, ejercicio, cánticos, sermón por el P. Fray José María de la Virgen del Carmen, bendición y reserva.

EN LA IGLESIA DE NUESTRA SEÑORA DE LA CARIDAD

A las nueve de la mañana solemne Triduo a Nuestra Señora del Sagrado Corazón de Jesús con plática por el R. P. Juan Puig, S. Chp.

NOVENA A CRISTO POBRE

En la Capilla del Dispensario de Nuestra Señora de la Caridad, sita en los bajos del Arzobispado, a las cuatro de la tarde, solemne novena rio en honor de Cristo Pobre.

EN LA IGLESIA DE REINA

La Congregación de Jesús Crucificado y su Madre Dolorosa celebra a las ocho de la mañana la función mensual correspondiente al presente mes, con arreglo al siguiente programa:

Misa cantada, sermón por el Padre Jorge Camarero, S. J., exposición y bendición con el Santísimo, incensación y adoración del Lignum Crucis. A las nueve la junta mensual reglamentaria.

EN LA PARROQUIA DEL PILAR

A las ocho a. m., misa cantada y piadoso ejercicio en honor de Jesús Nazareno.

EN LA IGLESIA DE SAN NICOLAS DE BARI

Celebra la función mensual reglamentaria la Congregación de Jesús Nazareno.

A las ocho a. m., misa cantada; plática y piadoso ejercicio.

EN JESUS, MARIA Y JOSE

A las nueve a. m., misa cantada, exposición, piadoso ejercicio en honor de Jesús Nazareno, bendición y reserva.

EN LA IGLESIA DE LA MERCED

Celebra la Asociación de Nuestra Señora de la Caridad la función mensual correspondiente al presente mes con el siguiente programa: a las 8 a. m., misa de comunión general. A las nueve a. m., misa solemne, plática y piadoso ejercicio.

Se suplica la asistencia a los cofrades de la Virgen de la Caridad.

EN SAN FRANCISCO

A las ocho y media a. m., misa cantada a Jesús Nazareno, y piadoso ejercicio. A las siete y cuarto de la tarde, Corona Dolorosa, piadoso ejercicio del Via Crucis y adoración del Lignum Crucis.

EN EL ANGEL

A las ocho a. m., misa cantada de Comunión general y piadoso ejercicio en honor a Nuestra Señora de la Caridad por su Asociación.

TEMPLO DE MARIA AUXILIADORA

Misa al Corazón de Jesús en su altar del templo de María Auxiliadora, a las ocho y media a. m.

EL JUBILEO CIRCULAR

En la Parroquia del Cerro.

La Misa del Sacramento a las ocho a. m.

La reserva a las cinco p. m.

EN LA CAPILLA DE LAS ESCUELAS PIAS DE SAN RAFAEL

La Asociación de Nuestra Señora de la Caridad de la Parroquia de Monserrate, celebra a las nueve a. m. misa cantada en honor a su Patrona, en la Capilla de las Escuelas Pías de San Rafael.

A LOS COFRADES DE LA VIRGEN DE LA CARIDAD DE SAN FRANCISCO

La Presidenta de la Cofradía de Nuestra Señora de la Caridad de la Iglesia de San Francisco, señora Elvira Pérez de Errasti, hace saber a los cofrades y fieles amantes de la Virgen de la Caridad, que los cultos mensuales correspondientes al día 8 del actual no se celebrarán por dar comienzo la Cofradía, el sábado 9, a la piadosa práctica de los «Nueve Sábados» en honor a la Patrona de Cuba, con arreglo al siguiente programa:

A las siete y media a. m., Misa de Comunión general.

A las 9 a. m., Misa solemne, plática, procesión y piadoso ejercicio.

Se ruega a los cofrades asistan con el distintivo de la Cofradía.

LA FIESTA ANUAL DE LA V. O. T. DEL CARMEN

El Hermano Prior de la Venerable Orden Tercera del Carmen, señor Vicente Martín, nos invita a la fiesta anual, la cual se celebrará el domingo 10 del actual con arreglo al siguiente programa: A las siete y media a. m., Misa de Comunión general.

A las 9 a. m., Misa Solemne y sermón.

A las ocho de la noche procesión y bendición papal.

A estos cultos asistirán las Venerables Ordenes Terceras de los Servitas, San Francisco y Santo Domingo.

Muy agradecido a la atención.
UN CATOLICO.

EL PADRE F. P. HUFNANGEL, NOMBRADDO SUPERIOR DE LOS AGUSTINOS DEL CRISTO

En el Capítulo celebrado por los Padres Agustinos de la provincia de Vilanova de esta Orden en New Orleans (Estados Unidos) ha sido electo Superior de los Padres Agustinos de la Parroquia del Santo Cristo de la Habana, el R. P. Fray Pedro Huffnangel, Director del Colegio San Agustín, anexo a dicha parroquia.

La elección es por tres años.

El P. Huffnangel, lleva residiendo en Cuba ha ya muchos años.

Regresará de los Estados Unidos mediados del presente mes, para tomar posesión de su cargo en propiedad, el cual ya desempeñaba interinamente desde la marcha del P. Lorenzo M. Spirali, O. S. A.

Fué a los Estados Unidos a asistir al Capítulo, que se acaba de celebrar en la expresada ciudad de Norteamérica.

Le deseamos mucho éxito en su elevado cargo.

LA MAYOR
35 EDIFICIOS
700 EMPLEADOS
SARRA
DROGUERIA
ABIERTA TODOS LOS DIAS
TODA LA NOCHE LOS MARTES
A-8026 A-3641

FARMACIA
DROGUERIA DE "JOHNSON"
DE TURNO LOS LUNES
Obispo No. 30 TELEFONO-A-2129.

Farmacias de Turno

JUEVES

HABANA

Ave. Bélgica No. 8 ..	M-4425
Prado número 119 (Capitolio)	M-4413
Ave. Menocal 6	M-5564
A. M. Lascano y Dragones	M-4660
M. Gorgas y Oquendo ..	M-4774
Colón y Aguila	U-6773
P. Varela y Zenea	M-4525
Salud 173 entre M. González y Oquendo	U-5402
A. Arias y Crespo	U-6895
Ave. Menocal y Príncipe	M-5533
Romay 55 esquina a San Ramón	U-6873
Marta Abreu 44	M-4470
Cuba y Acosta	M-4740
Ave. de Italia 41	M-9558
M. Morúa Delgado número 48	M-5706
Padre Varela 50	M-9285
G. Carrillo y G. Freyre Andrade	U-5600
M. Gómez y S. Nicolás	U-6869
M. Gómez 347	M-5030
Someruelos 26	M-4490
Desagüe y Franco	M-3003
Ayesterán y Desagüe U-6966	U-6767
Oficios No. 35	U-2539
V. Muñoz y General Aranguren	M-4258
Aguiar y Chacón	M-4505
S. Rafael 12 .. A-5495	A-0111
	A-7007

VEDADO

Calle 23 número 458 entre 8 y 10	F-6132
Calle 17 entre E y F	F-6110
Calle 17 y 4	F-6006
Ave. de Wilson 131 entre 16 y 18	F-6160
Calzada ent. Paseo y 2	F-6174

VIBORA

10 de Octubre y Josefina 1-6442, 1-7240	1-7702
O-Farrill y José Antonio Saco	1-7730
10 de Octubre 557-1|2 ..	1-7660
Concepción y Porvenir .	X-3030
Santa Catalina y Cortina	1-7786

J. DEL MONTE Y S. SUAREZ

Zapote No. 22	1-2222
Quiroga y Delicias	1-7772
10 Octubre No. 280 ..	1-7378
10 Octubre No. 204 .. .	X-3033

LUYANO

Calzada de Concha número 4 .. .. .. X-2223	X-2222
Calzada Luyanó 211 .. .	X-2216
Acierto y Herrera	No tiene

CERRO

San Pablo No. 36	U-7026
Calzada del Cerro 558 ..	1-5968
B. Aires y Paz	1-3003

NOTA.—Este grupo deberá prestar el servicio público todo el día y la noche de los domingos, fiestas y duelo nacional siguientes: Enero 28 y 31. Marzo 15. Abril 24. Junio 5. Julio 17. Agosto 28. Octubre 9. Noviembre 29.

Compañía Trasatlántica Española
SERVICIOS DE PASAJE Y CARGA
CONFORT—RAPIDEZ—SEGURIDAD
El trasatlántico,
"CRISTOBAL COLON"
Saldrá para
VIGO, CORUÑA, GIJON, SANTANDER, BILBAO, CADIZ Y BARCELONA
(Vía New York) el día 15 de JULIO
Próxima salida para el Cantábrico: "HABANA" 15 de Agosto.
PARA VERACRUZ: 48 horas de viaje.
"CRISTOBAL COLON"
6 DE JULIO
Próxima salida: Vapor "HABANA", 8 Agosto.
AGENTES GENERALES:
GARCIA & DIAZ LTDA.
PALACIO DE LA LONJA TELEFONOS M-6911 Y M-6912
Dirección telegráfica: AMGARDIAZ.

LA VIA DE LOS QUE SABEN VIAJAR
Compagnie Generale Transatlántique
Linea Francesa FRENCH LINE
Vapores Correos
PROXIMAS SALIDAS
PARA CORUÑA, GIJON, SANTANDER Y SAINT NAZAIRE:
«Mexique» 11 julio (a las 4 de la tarde). El embarque de tercera clase, se efectuará de 1 a 3 de la tarde
«Mexique» . . . . . 15 Sepb.
«Mexique» . . . . . 3 Novb.
PARA GALVESTON Y VERACRUZ:
«Méxique» . . . . . 3 Sept.
«Méxique» . . . . . 22 Oct.
«Méxique» . . . . . 8 Dic.
Línea de NEW YORK al HAVRE y PLYMOUTH
Línea de NEW YORK al HAVRE y PLYMOUTH
En esta Agencia se expiden pasajes para esta línea por los lujosos y rápidos trasatlánticos franceses: «Ile de France», «Paris», «Champlain», «Lafayette», «De Grasse», etc.
Para más informes dirigirse a
ERNEST GAYE
O-Reilly 9. — Apartado 1090. — Teléfono A-1476. — Habana.
LA FAVORITA DE LOS ALTOS CIRCULOS SOCIALES

Anúnciese en el DIARIO DE LA MARINA

LLOYD NORTE ALEMAN
Vaya a MEXICO por el buque motor
"RIO PANUCO"
Julio 8, con escalas en Veracruz y Tampico
Informes:
A. C. FABRICIUS & Co. S. en C.
AGENTES GENERALES
Pasajes Cámara: OBISPO 28 A-3455
Fletes: OFICIOS 15 M-8082 M-3951
Pasajes Tercera: ACOSTA 4 M-8066
LLOYD NORTE ALEMAN

WARD LINE
Los célebres vapores turboeléctricos "MORRO CASTLE" "ORIENTE"
Los vapores populares "ORIZABA" "SIBONEY"
¡Los vapores más veloces, mejores y más lujosos que hacen el servicio de pasajeros durante todo el año! Los bajos precios de pasaje comprenden camarote de primera clase y todas las comidas. Los viajes marítimos en su forma más encantadora — económica, veloz y cómoda.
a NUEVA YORK
$75 DE IDA $110 IDA y VUELTA
Dos salidas cada semana, los Miércoles y Sábados
a la CIUDAD DE MEXICO
$65 DE IDA $115 IDA y VUELTA
a PROGRESO $50, ida, $95 ida y vuelta
a VERACRUZ $55, ida, $105 ida y vuelta
Salidas todos los Sábados.
Para mas informes, para reservar pasaje o comprar billetes dirigirse a la Oficina de Pasajeros y Boletos de la Línea Ward
EDIFICIO CENTRO ASTURIANO (Esquina de la Calle Obispo y Parque Central)
Teléfonos: A-6154 y M-7776

UNITED FRUIT COMPANY
LA GRAN FLOTA BLANCA — SERVICIO DE VAPORES

Vapor	Sale de	Fecha	Llega a	Fecha
PASTORES . . .	NEW YORK	Julio 7	HABANA	Julio 11
CALAMARES . .	HABANA	„ 7	NEW YORK	„ 11
ATENAS	NEW ORLEANS	„ 2	HABANA	„ 4
HEREDIA . . .	NEW ORLEANS	„ 6	HABANA	„ 8
CARTAGO . . .	HABANA	„ 9	NEW ORLEANS	„ 11

Precios de Pasaje entre Habana y New york. . . . . $ 75.00
Ida y vuelta. . 110.00
Entre Habana y New Orleans. 45.00
Ida y Vuelta. . 75.00

Salidas regulares de la Habana a Jamaica, Cristóbal, Costa Rica y Panamá, conectando con todos los puertos Occidentales y Orientales de Centro y Sud América.
TODAS LAS SALIDAS SUJETAS A CAMBIO SIN PREVIO AVISO
Oficina General: Muelle de Sta. Clara. Telf. M-6975. Oficina de Pasajes: Prado No. 110-A. Telf. M-8268.

N. GELATS & Co.
Habana BANQUEROS Aguiar 106-108
Vendemos cheques de Viajeros
Pagaderos en todas partes del mundo
y Cartas de Crédito Circulares
en las mejores condiciones.
"SECCION DE CAJA DE AHORROS"
Recibimos Depósitos en esta Sección Pagando el 3 por 100 Anual. Todas estas operaciones pueden efectuarse también por correo.

M.E.C.D. 2016

La antorcha de la Olimpíada fué encendida anoche

Bonito triunfo en basket se anotaron las Fortunistas

SPORTS DIARIO DE LA MARINA SPORTS

AÑO CIEN — LA HABANA, JUEVES, 7 DE JULIO DE 1932 — PAGINA TRECE

DESDE EL BULL PEN

—Ray Schalk puede volver.
—Cochrane es un artista.
—Foxx se populariza.

POR GALI

Ray Schalk, uno de los más notables receptores que ha producido el base ball, estará de vuelta en el Big Show para 1933. Uno de los más notables comentaristas neowyorkinos, que está siempre bien enterado de todas estas cosas, lo afirmó el otro día, y aseguró que la reaparición no se efectuaba este año por haber expresado el propio Ray un deseo grande de terminar la campaña en el equipo de Buffalo de la Liga Internacional.

Schalk no necesita presentación ante los fans. Durante muchos años fué el mejor catcher del mundo y bajo su dirección, William, Faber, Lyons, Cicotte y otros hurlers adquirieron efectividad para aparecer ante los fans como los mejores del mundo.

Ray no le daba ni al globo de Avelino. En su brillante carrera se registraron contados promedios de trescientos, pero su natural habilidad para guiar a los pitchers y profundo conocimiento de las debilidades de los bateadores enemigos le hicieron lucir el mejor catcher del mundo por varias temporadas. Como miembro de los White Sox estuvo en varios campeonatos del mundo y como manager del team finalizó dos años en la primera división.

Ray puede volver a Chicago o puede enrolarse con el Boston, pero no hay duda de que el año que viene estará nuevamente en las sides-lines, tratando de encauzar un team de las Mayores. Su trabajo de este año al frente del Buffalo le ha hecho merecedor de las simpatías de algunos magnates que no están muy contentos con sus actuales pilotos, y se cree que varios le han hecho proposiciones para la próxima season. No les extrañe, pues, que Schalk vuelva hacerse cargo del Chicago para 1933. Lew Fonseca, designado por Louis Comiskey para reconstruir el team, no está triunfando en su empresa y la sustitución parece caerse de la mata...

* * *

Schalk, incidentalmente, fué el primer hombre en reconocer la habilidad de Mickey Cochrane, catcher de los A's, proclamándolo el mejor receptor de todos los tiempos. Ello ocurrió dos años después que Mickey hizo su presentación en la Liga Americana, en una curiosísima reunión.

Schalk asistió a la misma casi de incógnito, por que fueron muy contados los que supieron en seguida de quién se trataba, y ello le permitió ser intérprete de uno de los lances más simpáticos que se recuerdan en el base ball.

Hablándose de pelota en el «mitin», alguien preguntó qué opinión se tenía de Cochrane, y fueron contados los que reconocieron sus admirables cualidades como receptor. Schalk estaba entre ellos, y al hacer público su juicio, uno de los presentes, no conforme con el aserto llegó a decirle:

«Ese Cochrane no es gran cosa como catcher. En su vida podrá parecerse a Ray Schalk, aquel que jugaba con los Medias Blancas de Chicago».

«Esta usted equivocado, amigo. Ese hombre es superior a Ray Schalk»,—contestó el viejo catcher.

«¿Quién es usted para decir eso?», le preguntaron entonces. Y él respondió:

«Precisamente, Mr. Ray Schalk, el hombre que usted trata de defender».

* * *

Lejos de darse por vencido, como se había afirmado recientemente, Connie Mack, venerable piloto de los Atléticos de Filadelfia, parece convencido de que sus boys tendrán algo muy interesante que decir en la decisión del pennant de este año, y está dando los pasos necesarios para formar un line up permanente para el resto de la season.

Hasta ahora, Mack tiene asegurados a Cochrane, Foxx, Dikes, McNair, Simmons y Cramer, pero lot otros están en completa discusión entre Williams, Bishoy, Coleman, Miller y Mule Haas. La combinación de Williams y Hass ha dado excelente resultado por el momento, pero Connie no quiere decidirse todavía sin antes avanzar más en sus experimentos.

«No hay motivo para darnos por vencidos ya», ha dicho recientemente Don Cornelius. «Los Yankees tienen una buena ventaja en el circuito, pero sus pitchers han comenzado a debilitarse y puede que experimenten muchos días de angustia durante los meses de Julio y Agosto».

El anuncio hecho de que Simmons sería vendido a los Yankees en 1933 ha hecho reír al viejo Mack. «Tal suposición es ridícula. Eso sería entregar nuestra mejor arma al enemigo. Simmons quedará con los Atléticos por algunas temporadas más».

El hecho de qu eAl no esté bateando ahora no quiere significar nada, en la opinión de Don Cornelius. También Jimmy Foxx sostuvo un año muy pobre en 1931 y ya ven cómo ahora es el hitter más peligroso de ambas ligas.

Foxx, incidentalmente, se ha transformado en una figura popular entre los muchachos, y ya se le admira como a Babe Ruth. El otro día se interrumpió el tráfico en Boston, cuando los fanáticos le sorprendieron por la calle y fué necesario que tomase un taxi para escapar a la multitud.

Al contrario de Ruth, sin embargo Foxx es enemigo de las exhibiciones y huye de ellas cuando se vé sorprendido por los fans. Pero, el público le mira de todas maneras y son muchos los que le consideran ya la figura más destacada del Big Show.

SIDNEY, julio 5. INS.— H. D. MacIntosch, promotor australiano, se ve en el centro de una verdadera tormenta, al anunciar sus planes de traer a Jack Johnson, ex-campeón mundial de peso completo, para celebrar una serie de buots de exhibición por todo el continente. Las autoridades es casi seguro que rehusen concederle el pasaporte.

MacIntosch también ha descubierto que tiene un elefante blanco en las manos, la persona de W. L. «Young» Stribling, heavy weight de Georgia.

GANARON EL PRIMERO LOS ROJOS DEL CINCINNATI PERO PERDIERON LUEGO EN UN MATCH RENIDO CONTRA HEIMACH

En el primer encuentro se anotaron los Reds su quinto triunfo consecutivo, bateándole a Thurston 14 hits. En el 2do. match ambos teams jugaron buena pelota. 2a. serie por el Oeste

CINCINNATI, julio 6, (US.)—Los Dodgers del Brooklyn abrieron su segunda serie por el Oeste en Redland Field esta tarde y dividieron un double header con los Reds del Cincinnati. El team local ganó el inicial 6 por 4 y perdió el segundo 3 por 2.

En el primero, los Dodgers no aprovecharon bien los 14 hits que le batearon a Owen Carroll mientras los Reds con 12 hits rompieron la cadena de triunfos de Hollis Thurston.

Los dos teams jugaron sin cometer errores en el segundo con los siete hits de los Dodgers dando resultados más positivos que los siete pegados por los Rojos. Freddie Heimach pitcheó por el Cinci y nunca se vió en peligro. Ray Kol comenzó por los Reds y permitió a los Dodgers todos sus hits. Esta victoria de los Dodgers rompió la cadena de triunfos de los Reds que llegaba a cinco.

BROOKLYN

	V.	C.	H.	O.	A.	E.
Frederick, cf	5	0	3	7	0	0
Finn, 3a	5	0	1	3	3	0
Stripp, 1a	4	0	0	5	0	1
Wilson, rf	5	0	1	0	0	0
Cuccinello, 2a	5	0	1	4	4	0
O-Doul, lf	4	2	3	1	0	0
Slade, ss	4	2	1	4	3	0
López, c	4	0	2	0	2	0
Thurston, p	2	0	1	0	1	0
Sukeforth (1)	1	0	0	0	0	0
Moore, p	0	0	0	0	0	0
Taylor (2)	1	0	1	0	0	0
Shaute, p	0	0	0	0	0	0
Quinn, p	0	0	0	0	0	0
Totales	40	4	14	24	13	1

CINCINNATI

	V.	C.	H.	O.	A.	E.
Crabtree, cf	4	1	2	2	0	0
High, 3a	3	0	0	4	2	1
Hendrick, 1a	3	3	2	15	0	0
Herman, rf	3	1	0	0	1	0
Grantham, 2a	4	1	3	0	2	0
Lombard,l, c	3	0	2	2	2	0
Roettger, lf	3	0	2	3	0	0
Durocher, ss	4	0	1	1	5	0
Carroll, p	4	0	0	0	2	0
Totales	31	6	12	27	14	1

Brooklyn 000 101 020— 4
Cinci 201 002 01x— 6

Home run: Hendrick. Two base hits: Hendrick; Slade; Wilson; Finn; Cuccinello; Frederick 2; Grabtree; O-Doul.

Sacrifice hits: High. Carreras empujadas: Grantham 2; López 2; Lombardi; Roettger 1; Slade 1; Taylor 1; Hendrick 1. Doble plays: Finn a Cuccinello; Cuccinello a Slade a Stripp 2; Slade a Cuccinello a Finn a Cuccinello. Struck outs: Thurston 0; Carroll 2; Moore 0; Shaute 0; Quinn 0. Bases por bolas: Thurston 2; Carroll 1; Moore 0; Shaute 0; Quinn 1.

Dead balls: Carroll a Stripp.

Wilds: Carroll. Tiempo: 2. Umpires: Stark y Barr. Observaciones: (1) bateó por Thurston en el 7o. (2) bateó por Moore en el 8o.

SEGUNDO JUEGO

BROOKLYN

	V.	C.	H.	O.	A.	E.
Frederick, cf	4	0	1	7	0	0
Finn, 3b	4	0	0	0	2	0
Stripp, 1b	4	1	2	8	0	0
Wilson, rf	3	0	1	1	0	0
O-Doul, lf	4	1	1	4	0	0
Cuccinello, 2b	3	0	1	2	4	0
Wright, ss	3	0	0	4	6	0
Sukeforth, c	3	0	0	1	0	0
Heimach, p	3	1	1	0	0	0
Totales	31	3	7	27	12	0

CINCINNATI

	V.	C.	H.	O.	A.	E.
Crabtree, cf	4	0	1	4	1	0
High, 3b	4	0	0	1	1	0
Hendrick, 1b	4	1	2	13	3	0
Herman, rf	4	0	1	2	0	0
Grantham, 2b	4	0	0	2	4	0
Roettger, lf	4	0	1	1	0	0
Durocher, ss	3	1	1	1	5	0
Manion, c	3	0	0	2	1	0
Kolp, p	2	0	1	1	1	0
Lombardi (1)	1	0	0	0	0	0
Benton, p	0	0	0	0	0	0
Hafey (2)	1	0	0	0	0	0
Totales	34	2	7	27	16	0

(1) Bateó por Kolp en el 8o.
(2) Bateó por Durocher en el 9o.

Anotación por entradas

BROOKLYN 101 100 000—3
CINCINNATI 000 010 001—2

Sumario

Empujadores: Wilson; Stripp; Wright; Crabtree; Grantham. Two base hits: Stripp; Durocher; Hendrick. Double play: Grantham a Hendrick. Quedados en bases: Brooklyn 2; Cincinnati 5. Hits: Kolp 7 en 8. Bases por bolas: Kolp 1. Struck outs: Kolp 1; Benton 1. Pitcher perdedor: Kolp. Tiempo: 1.32. Umpires: Barr y Stark.

LIGA INTERNACIONAL

Reading 6; Toronto 4. (1o.)
Reading 3; Toronto 2o. (2o.)
Baltimore 1; Rochester 2. (1o.)
Baltimore 4; Rochester 3. (2o.)
Jersey City 9; Buffalo 4.
Newark 7; Montreal 3.

LA ANTORCHA OLIMPICA FUE ENCENDIDA ANOCHE. SOLO COMO UNA PRUEBA

LOS ANGELES, julio 6, (US.)—La gran antorcha que arderá durante el curso de los juegos olímpicos fué encendida por vez primera esta noche, ante miles de personas que concurrieron al stadium.

Fué sólo una prueba y con el propósito de tomar fotografías.

La antorcha se eleva a 45 pies de altura sobre el stadium y unos 120 pies sobre el nivel del suelo. Fué trazada por Stanley Gould, ingeniero olímpico y construída después de dos años de experimentos.

EL TEAM CUBA DE CUETO VA A MEXICO

MEXICO, julio 6, (US.)—El promotor George Brixley anunció hoy que el team cubano de base ball que visitará a México en los primeros días de agosto, celebrará 15 juegos con los Gallos y Aztecas, dos de los más fuertes teams de México.

N. de la R.—El team a que se refiere este cablegrama es al de Manolo Cueto, cuyo club Cuba, que él ha formado está integrado por los jugadores siguientes: Zarzo, catcher; Ekelson, Martínez, Valiente, pitchers; Sotolongo, primera base; Morera, segunda; Amaro, tercera; Bauzá, short stop; Cueto, leftfield; Cheo Ramos, centerfield; Rogelio Alonso, rightfield y Funes, suplente.

LIGA DEL SUR

New Orleans 3; Birmingham 2.
No había más juegos señalados.

Vencen en basket las Fortunistas al Club Teléfonos

Las telefonistas reaccionaron en los minutos finales. Liceo de Bejucal derrota al Pepe Antonio

(Por REGUERA)

Las fortunistas continuaron su racha anoche derrotando por segunda vez al equipo del Teléfonos en el juego oficial celebrado anoche en el floor del Club Deportivo Asturias. Esta vez el equipo de Masjuán tuvo su vacilación en el último quartier y fué necesario que se imprimiera la mayor efectividad para hacer cristalizar la nueva victoria. El Teléfonos permaneció siempre a distancia del Fortuna y a nuestro juicio pudo hacer mayor resistencia si no se hubieran ordenado una serie de cambios que se nos antojan desacertados debilitando al team en los intantes que la reacción parecía en vías de cristalizar. Las fortunistas iniciaron su batalla marcando el paso y siempre se mantuvieron a distancia y a no ser el «rally» telefónico de que habíamos provocado por goals casi consecutivos de Estela Morera y Aidita Díaz, su labor se hubiera desenvuelto sin hechos notables que apuntarle al enemigo. Zenaida Castro tuvo rachas de su habitual brillantez, dribleando con soltura y gardeando de manera colosal pero estos destellos efectivos para su team fueron opacados por el abuso del juego personal que anoche nuevamente se despertó en la pimentosa «Guajira». Carlotica Valea, fué la inspiradora del team que se mantuvo en condiciones, luchando tesoneramente por la pelota hasta agotarse el último minuto del game. Juana León cooperó como siempre conjuntamente con Chacha Pérez. En las filas del Teléfonos hay que consignar la buena labor de Lina Escarpenter y Mercedita Muñiz, en la defensa. Estela Morera, nuevamente ofreció pruebas de su adelanto llevando la dirección en el ataque.

En el primer juego de exhibición el Liceo de Bejucal tuvo que sudar la gota gorda para vencer al Pepe Antonio, ofreciéndose el curioso caso de terminar el tiempo completo del juego con un empate a un solo punto, es decir, sin anotar un solo goal en todo el game. Carmen García logró tal hazaña en los cinco minutos extras y estos puntos representaron la ganancia para el team.

Fué el scorer 3x2.

TELEFONOS

	Fig.	Fog.	Fc.
Aida Díaz	1	0	1
Carmen Miró	0	0	2
Estela Morera	2	0	3
Mercedes Muñiz	0	2	2
Gina Carpenter	0	0	1
Margot Piñeiro	0	0	1
Amelia Guerra	0	0	2
Martica Escarpenter	0	0	0
Rosalía Padró	0	0	0
Totales	3	2	12

FORTUNA

	Fig.	Fog.	Fc.
Chacha Pérez	1	1	0
Lucila Lugiello	1	1	1
Zenaida Castro	2	2	2
Carlota Valea	1	1	0
Juana León	0	0	1
Totales	5	5	4

RESULTADO.

Primero y segundo half.

Teléfonos 0x2
Fortuna 3x5

Tercer y cuarto half.

Teléfonos 2x4
Fortuna 4x3

Total:

Teléfonos 8
Fortuna 15

Referee Raúl Argüelles.
Anotador B. Pichardo Jr.
Cronometrista J. Valdés Orta.
Umpire Enrique G. Brú.

JOHNSTON SE SIENTE OPTIMISTA CON RELACION A LA PARTE ECONOMICA DEL MATCH ENTRE CHOCOLATE Y KID BERG

Dice que es una pelea «natural» que puede llevar al Stadium una concurrencia si no tan numerosa como la que se reunió en el match Sharkey-Schmeling, lo suficiente para que sea un éxito

(Por James L. KILGALLEN, de la «Universal Service»)

NEW YORK, julio 6.—US.—Kid Chocolate, de Cuba y Jack Kid Berg, de Inglatera, constituirán la atracción principal el lunes por la noche en el nuevo stadium del Madison Square Garden, en Long Island City, en el primer bout de importancia desde el match Schmeling-Sharkey hace pocos días.

Jimmy Johnston, el genial promotor del Garden y artista del «ballyhoo», cree que la batalla, anunciada a 15 rounds, será «natural» y que llevará al stadium muchos fanáticos. Tal vez algunos menos de los 70.000 que presenciaron el combate de Schmeling y Sharkey, pero no tantos que el bout constituya un fracaso.

Con la vista puesta en el bolsillo de los fanáticos, el Garden ha fijado una escala de precios que se calcula agrade a todos. Los asientos tienen un precio entre $1.10 y $5.50 en contra de los $23.00 que marcaba como maximun el encuentro de Schmeling y Sharkey. Se estima que si se venden todas las localidades el próximo lunes, se recaudarán unos $175.000. Y estos constituye una bonita suma en estos tiempos que corremos.

El bombón cubano, uno de los más rápidos peleadores de hoy en día, figura al presente como favorito de 6 a 5. Los dos muchachos tienen una legión de admiradores y es problemático que los logros se mantengan en esa forma.

Tanto Chocolate como Berg están confiados en la victoria. Siempre los están, antes de un combate.

Sus managers, sin embargo, son los que están haciendo el gasto en las declaraciones. Luis Felipe Gutiérrez, manager del Kid, asegura que dió un buen golpe cuando logró que la pelea fuese a 15 rounds. No cree que Berg dure hasta el fin. Cree que la distancia de Berg es 10 rounds y que va perdiendo cualidades a medida que la pelea se prolonga.

Con un toque de aspereza, el manager de Berg, Sol Gold, indignado, refutó las sugestiones de Gutiérrez, diciendo que 15 rounds constituyen «un paseo para Jackie».

Kid Chocolate se está entrenando en Orangenburg, donde se preparó Sharkey para su match con Schmeling. Berg se prepara en Pompton Lakes, N. J.

EL ÚNICO

LO QUE SE SABE HOY

Hoy se sabe que el higado de bacalao es la fuente principal de ciertos elementos indispensables para la nutrición.

Hoy se sabe que las enfermedades no son un castigo de la Providencia, sino una señal de deficiencia de substancias vitales para el funcionamiento normal del organismo.

Hoy se sabe, en fin, que la PREPARACION DEL EXTRACTO DE HIGADO DE BACALAO DE WAMPOLE, originada y perfeccionada en los laboratorios de Henry K. Wampole y Cía., es la única legítima, auténtica y verdadera. Contiene los principios activos del higado de bacalao, *despojados del aceite y de la grasa*, en una forma *agradable, fácil de digerir* y absolutamente *experimentada*.

Para los catarros... para los niños que tosen... para la bronquitis de los ancianos... para la convalecencia... para la debilidad, la anemia y el cansancio... en una palabra, para fortalecer el organismo, purificar la sangre y aumentar la resistencia del cuerpo contra las enfermedades consuntivas.

¡HAGA LA PRUEBA CON UN FRASCO!

Tan Buena Durante el Verano como en Invierno

WAMPOLE

MUY ANIMADA LA FUNCION ELEGANTE EN EL H. MADRID

Un enorme prólogo que ganaron Constante y Azpeitía dejando en 27 a Pastrana y José Mary. El estelar un desbaratamiento y fracaso de Mina. Lo ganaron de calle, Vallejo y Labat Menor. En el partido final vencieron: Ozquila y Montes

ESTELAR PARA HOY: SARMIENTO-GAYARRE CONTRA VALLEJO-EPIFANIO

El calor en la calle era la mar de calor, como para saludar durante todo el día y toda la noche la frase sacramental de los «fratello» Quintero, que es lo de «vaya caldo y venga calor.» Llegamos a la noche elegante del Habana-Madrid y de su jubilosa, luminosa y brillante comarca más que sudando, lloviendo torrencialmente, lo mismo, lo mismo que si nos hubiéramos bañado vestidos y tocados con el pajilla.

Recordando que los americanos, que son la mar de bien educados, se sacan el saco y lo guindan, venga o no venga bien, nosotros, febles a la imitación, nos sacamos el saco y lo guindamos y nos colocamos bajo el rutilar silencioso y magnífico de los cien ventiladores, que hacían anoche del frontoncito un adorable refrigerador. Y cuando ya encajábamos en la congelación, olvidando el «vaya caldo y el venga el calor», que murmurábamos calle adelante, y nos creíamos en un paraíso norteño, pues pasó San Juanito, nos sopló tres bocanadas de su cachimba de oro y en el éter flotó la fragancia de la picadura «pirfomada»; dando comienzo aquello; el romper de la molienda emocional en la disputa del primer partido, entre los blancos Pastrana y José Mary y los azules Pastrana y Azpeitia, gente que se sintió gente estelar manteniendo vivo y vibrante peloteo y conformando un partido con mucha salsa y pimienta. Lo empataron en 1; 2; 3; 5; 11 y 12. Después dos rachas peloteadas con parigual éxito; la azul que gana y la blanca que llega a 27. Eso fué un estelar y lo demás son payasadas. Boletos a $1.60. Boletos de la primera quiniela, de Cubota, a $5.40 y la de Cubota y de Pastrana, a 22 pesos. Cobramos. No hay por qué darlas.

Salieron peloteando los del gran estelar; los blancos Emilio y Mina, contra los azules Vallejo y Labat menor. Y nuestro gozo en el pozo del portugués, sin tener quien nos saque para perdonarle la vida, pues este fenomenal, que debió ser un triunfo en arrogante lid para los azules, resultó una vulgaridad, tonta y de vía estrecha para los mismos azules, porque Mina estaba anoche de nones por los cuatro costados; de nada sirvió que Emilio hiciera cosas estupendas y arrancadas en avances majestuosos, que acortaron las largas distancias de lo azul a lo blanco; nada; Mina estacazo a ésta, a la otra y a todas, se quedó en 21. A donde lo llevó Emilio jugando tanto a la pelota como los dos azules que estuvieron colosales con «ca» alemana y manos arriba. Un estelar que no dió luz. Boletos, a $1.80. Boletos de la segunda quiniela, de Labat menor a $7.20 y la de Labat y de Vallejo, a $10.

Y en no cobrando y con la carita alongada entraron en materia peloteante del final, entre los blancos Guillermo y Cubota y los azules Ozquila y Montes mayor. Y gran decena toda la primera, rudamente peloteada por ambos pares. Con empates en dos, tres, siete, ocho y diez; luego, como Ozquila juega más que Guillermo y Montes un ratito largo más que Cubota, pues los dos azules, haciendo una faena brava, contundente, estelar, hicieron trizas a los blancos. Menos mal que quedaron en la niña bonita que tiene mal de amores. Boletos, a $1.80. Hoy, jueves popular, se acaba el mundo. Todos al refrigerador de cráneo.

DON FERNANDO

Programa para la función de esta noche, a las 8 y 45.

Primer partido, a 30 tantos: Pastrana y Echanique, blancos, contra Salvador y Cubota, azules. A sacar ambos del catorce y medio.

Primera quiniela, a seis tantos: Salvador, Echanique, Pastrana, Cubota, Montes mayor y Alí. A sacar del catorce.

Segundo partido a 30 tantos: Sarmiento y Gayarre, blancos, contra Vallejo y Epifanio, azules. A sacar los primeros del catorce y los segundos del catorce y medio.

Segunda quiniela, a seis tantos: Vallejo, Iturrino, Sarmiento, Emilio, Labat menor y Epifanio. A sacar del catorce.

Tercer partido a 30 tantos: Andrés y Buendía mayor, blancos, contra Emilio y Montes mayor, azules. A sacar los primeros del catorce y medio y los segundos del catorce.

GANO V. GREGORIO POR K. O. TECNICO

BARCELONA, julio 6, US.—Lorenzo Vitria, excampeón bantam weight de España, fué derrotado esta noche por Vidal Gregorio.

Gregorio venció por K. O. técnico cuando Vitria abandonó el ring en el séptimo round. Gregorio había sometido a Vitria a fuerte castigo durante los seis primeros rounds.

DOS TUBEYES EN EL NOVENO ACTO DIO EL TRIUNFO

Uno lo dió Roy Johnson y el otro el manager Manus, que jugó en la 2a. base

FENWAY PARK, julio 6. (US) Los Red Sox de Boston abrieron una larga estancia en su home hoy, con una victoria en el noveno inning sobre los Browns del St. Louis, con score de 5 por 4.

Con dos outs y el score empatado a 4, Roy Johnson, centerfielder, bateó un doble al left y el manager Marty Mc Manus, que reemplazó a Olson en la segunda, metió otro doble contra la cerca del left, anotando Johnson la carrera del triunfo.

Los Browns anotaron una vez en el primero por base por bolas a Schulte, un infield hit de Burns, mal tiro a primera de Warstler y un fly largo de Campbell al center field.

Los errores dieron a los visitantes otras tres carreras en el cuarto inning. Scharien pegó un single, Pickering fumbleó un roller de Levey, Blaeholder pegó un doble y anotó Scharien. Levey anotó poco después al dejar caer Watwood un fly de Schulte. Entonces Brown pegó un fly largo a Watwood, cruzando Schulte el plate.

Los Sox anotaron una en el cuarto y en el sexto empataron por singles de Watwood y Alexander, doble de Warstler que metió a Watwood y single de Connolly al centro, que empujó a Alexander y Warstler.

(Véase el score en la Pág. 15)

HEROES DE AYER

LON WARNEKE, de los Cubs. Se anotó su oncena victoria del año, derrotando a los Phillies 6 por 1.

EL MANAGER MARTY MC MANUS, de los Red Sox. Metió la carrera del triunfo en el noveno inning, contra los Browns.

STEVE SWETONIC, de los Piratas. Dejó a los Gigantes en seis hits en el primer juego de un double header.

GINK HENDRICK, del Cincinnati. Bateó un home run y un doble, mientras los Reds derrotaban al Brooklyn, 6 por 4.

SILVIO CATOR SUFRE UNA DISTENCION MUSCULAR EN LA PIERNA IZQUIERDA

LOS ANGELES, julio 6.—US.—Silvio Cator, de la República de Haití, poseedor oficial del record mundial de salto largo, ha sufrido el contratiempo de una distención muscular en su pierna izquierda. Este importante hecho se hizo público hoy, cuando el atleta de color comenzó a entrenarse en Manual Arts Field para los juegos olímpicos.

Cator juega foot ball soccer para entrenarse en el salto. Este interesante detalle se conoció durante una ligera interview con el hombre que terminó segundo en el salto olímpico de 1928 y cuyo nombre aparece en los libros de records oficiales, como poseedor de la marca de 26 pies y 1/8 de pulgada.

Cator y su compatriota Andre Theardm un sprinter, se preparan para su tercera olimpiada.

M.E.C.D. 2016

Transferido Gaspar Rubio, al Atletic de Madrid, por 90 mil Ptas.

Balompié

Por FERNANDO DE GALARZA

—ORDOÑEZ, Y NOVENTA MIL PESETAS, POR GASPAR RUBIO.

Da cuenta el cable de que, el presidente del Madrid F. C., confirmó hoy los rumores que circulaban respecto al traspaso del jugador Gaspar Rubio.

Ha sido transferido al Atletic de Madrid, por el jugador Carlos Ordóñez y noventa mil pesetas.

Los fanáticos del Atletic de Madrid, están entusiasmados con el traspaso.

Preguntado el presidente del Madrid por las causas que dicidieron al Club para hacer esta «operación» las atribuye al exceso de delanteros con que cuentan y a la no completa satisfacción de las actuaciones hechas en esta temporada por el Rey Gaspar.

Indudablemente para el Atletic representa una buena adquisición y para el Madrid un buen cambio, ya que Olivares es algo muy serio como delantero centro y Ordóñez puede cubrir muy bien un puesto en la línea de medios, que fué la parte más floja de los «merengues» en sus últimas intervenciones.

Todos contentos, pero la cantidad es respetabilísima.

—FEDERACION DE FUTBOL DE LA HABANA.

Numerosos los acuerdos adoptados en la sesión semanal que celebra el Comité Directivo de la Federación de Fútbol de la Habana, y entre ellos algunos de verdadera importancia.

Por unanimidad, fué rechazada la renuncia del presidente de la Asociación de Fútbol de la República de Cuba, y este acuerdo, que responde a lo que la opinión y las distintas organizaciones futbolísticas han expresado, debe ser una gran satisfacción para el señor Fernández Trueba, y uno de los más poderosos argumentos para hacerle desistir de sus propósitos.

Como en muy pocas ocasiones ha existido en ésta la plena conformidad de apreciar, como de gran utilidad para el deporte, la continuación del señor Manuel Fernández Trueba al frente del máximo organismo del balompié cubano.

—Turquito, el veterano jugador del Centro Gallego, solicitó una fecha para su beneficio. Se encuentra enfermo y quiere marchar para España.

La bandera que amparaba su petición es sencillamente gloriosa; permanecer fiel a un club y no haber sido nunca, en los siete años que lleva actuando en los terrenos de juego, ni descalificado ni sufrido el más pequeño castigo.

Y ante esto, se rindieron los federativos y por unanimidad acordaron acceder a lo solicitado por Turquito.

—El escrito presentado por el Colegio de Arbitros, al presidente de la Federación, con motivo de los sucesos del domingo, en el Stadium Tropical, fué el asunto fuerte que figuraba en la orden del día de la sesión.

Las manifestaciones del doctor de la Cruz, representante del Iberia F. C., que a modo de declaración de principios, hizo al darse lectura al informe del Colegio, rechazando con enérgicas frases los hechos y censurándolos acremente, en nombre de la junta directiva del Iberia, fueron, al dar una satisfacción a los colegiados, el sedante que llevó la calma y la tranquilidad para el análisis de lo sucedido.

Primer punto este indispensable salvado, se abrió el oportuno expediente para que en el breve plazo, hasta el sábado en sesión extraordinaria, se considere la investigación que ha de presentar la Comisión nombrada.

A continuación va el detalle de los acuerdos:

1.—Se dieron lectura y aprobaron las actas de las sesiones, extraordinaria y ordinaria, celebradas por el Comité Directivo el día 28 de junio pasado.

2.—Dar posesión del cargo como miembro del Comité Directivo en representación del Iberia Foot Ball Club, al doctor Agustín Cruz Fernández.

3.—Enviar una atenta comunicación a la Asociación de Foot Ball de la República de Cuba, aclarándole el artículo 17 párrafo sexto de los Estatutos, nombrando una comisión compuesta de los señores José García Tenreiro, Miguel Fariñas y Ginés Lleonart, para que soliciten de la misma una vez aclarado dicho asunto, una rectificación en el sentido de que dejen con efecto el acuerdo número 4 de la sesión ordinaria celebrada por el Comité Directivo de esta Federación con fecha 28 de junio pasado.

4.—Designar al señor José García Tenreiro, presidente de la Federación, para que represente a este organismo ante la Asamblea de las Federaciones Provinciales convocada por la Nacional para el día 11 de julio.

5.—En cuanto a la renuncia del Presidente de la Asociación de Foot Ball de la República de Cuba, el Comité por unanimidad acordó dar instrucciones al Delegado para que no la acepte, y haga todos los medios para que el señor Manuel Fernández Trueba continúe en su cargo, por considerar que sus servicios son de gran utilidad para la buena marcha del fútbol nacional.

6.—Referente a la comunicación enviada por los presidentes de los clubs de primera categoría solicitando la primera fecha disponible después de la terminación del campeonato con el fin de homenajear al equipier José Turco Villaverde, del Club Deportivo Centro Gallego, se acordó por unanimidad acceder a ello, dándole cuenta oportunamente al referido jugador de la fecha fija en que ha de celebrarse tan justo homenaje.

7.—Se aprobaron las siguientes altas de jugadores: Por el Catalunya S. C. equipo infantil: Luis García Hernández; Miguel Díaz Rodríguez; Evelio Fernández Verdasco; Julián Morales Travieso; Wifredo Blanco Rodríguez y Roberto Díaz López. Por la Juventud Asturiana: equipo infantil Vicente Sánchez Quesada. Por el Olimpia S. C.: Francisco Olivera González y José Ramón Rodríguez y Rodríguez. Por el Loma F. C.: Alejandro Lorenzo González y Manuel Fernández González y por el Rafael María de Labra: Ceferino Alvarez Suárez.

8.—Se aceptaron las siguientes bajas de jugadores: Por el Sporting F. C.: Dagoberto Trujillo Silva y por el Iberia Foot Ball Club: Manuel Berges Naval.

9.—Se aprobaron las actas de los partidos celebrados el pasado sábado y domingo en los stadiums Polar y Tropical, respectivamente.

10.—Respecto a los acuerdos adoptados por el Colegio Provincial de Arbitros en su sesión ordinaria celebrada el día 4 de los corrientes, se resolvió lo siguiente:

A.—Dar cuenta a dicho organismo que el Iberia Foot Ball Club rechaza de plano los atropellos y actos salvajísimos porque fueron agredidos algunos de sus colegiados el pasado domingo en el Stadium Tropical, manifestando clara y terminantemente que condena los hechos sucedidos.

B.—Ante tales manifestaciones la Federación de Fútbol de la Habana acordó reconocer que el Iberia Foot Ball Club no intervino para nada en cuanto a las agresiones de que fueron víctimas algunos colegiados.

C.—Abrir un expediente para la depuración de los hechos, nombrando una comisión compuesta de los señores José García Tenreiro, Amalio Rodríguez Gardin y Ginés Leonart para que rindan después de las averiguaciones pertinentes, un informe al Comité Directivo, el cual se reunirá el próximo sábado en sesión extraordinaria para fallar en definitiva los hechos denunciados por el Colegio.

D.—Que traigan al seno del Comité Directivo la comisión designada, una fórmula para que hechos como los sucedidos no se vuelvan a repetir.

E.—Que la comisión designada al efecto haga una ponencia de las descalificaciónes que deben de imponérseles a los jugadores, socios y miembros de las directivas de los clubs delincuentes en los atentados a los señores colegiados.

F.—Solicitar de los Stadiums Tropical y Polar para que en lo sucesivo un agente de la autoridad se ponga a la disposición del Colegio Provincial de Arbitros durante la celebración de los partidos de los distintos Stadiums.

11.—Dar cuenta a los clubs que los jugadores infantiles inscriptos en esta Federación no podrán tomar parte en equipos no afiliados, pues este organismo castigará severamente al infractor o infractores de este acuerdo.

12.—Enviar una atenta comunicación al Club Cultural dándole nuestro sentido pésame por el fallecimiento del señor Manuel Sánchez Veloso (Q. E. P. D.), prestigioso miembro que fué del citado club.

13.—Designar de delegado económico para los partidos que tendrán lugar el próximo domingo en el Campo Polar, al señor presidente del Club Deportivo Centro Gallego.

14.—Solicitar de la Asociación de Foot Ball de la República de Cuba que nos diga si los representantes ante la Asamblea de las Federaciones Provinciales tienen pase libre para presenciar los partidos que se celebren bajo los auspicios de esta Federación.

15.—Programa para el sábado día 9 de julio en opción al campeonato infantil en el Campo Polar.

3.30: Deportivo Centro Gallego vs. J. Asturiana.

4.40: Fortuna S. C. vs. Catalunya S. C.

16.—Programa para el domingo día 10 de julio en el Campo Polar:

1: Deportivo Templete vs. D. Covadonga.

2.10: Olimpia S. C. vs. Iberia F. B. C.

3.45: D. Centro Gallego vs. J. Asturiana.

Delegado deportivo: el señor Ramón Vilardebó.

Federación de Fútbol de la Habana:

Secretaría.

BLENHAIM PROPIEDAD DE DEL WHEATLEY STABLE GANO EL «EMPIRE CITY»

EMPIRE CITY, julio 6. US. Blenhaim, propiedad del Wheatley Stable y montado por el sensacional Hank Mills, se anotó un decisivo triunfo en el Empire City Handicap, carrera estelar del día de apertura del meeting de Yonkers. El ganador de los handicaps Brooklyn y Brookdale dominó en el recorrido de la milla y cuarto, haciendo la distancia en 2.06 tres quintos.

Rocky News, del Audley Stok Farm, terminó segundo y Pencader, del Brandywine Stable, tercero.

El triunfo de Blenheim fué inmensamente popular y al volver al círculo de los ganadores recibió una tremenda ovación. Era favorito de 3-5 y su parte del premio de 5.000 pesos fué de $3.950.

ASOCIACION AMERICANA

Columbus 5; St Paul 9.
Louisville 4; Milwaukee 3
Toledo 3; Minneapolis 9.

Bajaron para el 3er. puesto los Braves

Los Campeones aseguraron la victoria en el primero, haciendo par de carreras

ST. LOUIS, julio 6. (U. S.)—Wild Bill Hallahan dejó a los Braves del Boston en cinco hits hoy al ganar Cardenales del St. Louis el primer game de la serie, 4 por 2. Shires y Berger batearon homers por los Braves, pero nadie se hallaba en bases en esos instantes.

Este es el décimo triunfo de Hallahan en la temporada. La derrota hace caer a los Braves al tercer lugar, debajo de los Cubs.

Los Cardenales acumularon una ventaja ganadora en el primer inning, cuando anotaron dos carreras por single de Flowers y dobles de Frisch y Watkins.

BOSTON

	V.	C.	H.	O.	A.	E.
Maranville, 2b	4	0	1	3	2	0
Urbanski, ss	3	0	0	1	4	0
Berger, cf	4	1	1	3	0	0
Worthington, lf.	3	0	1	2	0	0
Schulmerich, rf	3	0	0	2	0	0
Shires, 1b	4	1	2	5	0	0
Akers, 3b	3	0	0	2	0	0
Spohrer, c	3	0	0	6	0	0
Zachary, p	2	0	0	0	2	0
Frankhouse, p	0	0	0	0	0	0
Clark (1)	1	0	0	0	0	0
Totales	30	2	5	24	10	0

ST LOUIS

	V.	C.	H.	O.	A.	E.
Flowers, 3b	4	2	3	1	0	0
Orsatti, cf	4	0	2	3	0	0
Frisch, 2b	4	1	1	3	4	0
Collins, 1b	3	0	1	6	0	0
Watkins, lf	4	1	1	3	0	0
Blades, rf	4	0	1	2	0	0
Mancuso, c	4	0	2	7	0	0
Gelbert, ss	4	0	0	2	3	0
Hallahan, p	3	0	0	0	1	0
Totales	34	4	11	27	8	0

(1) Bateó por Zachary en el 8o.

Anotación por entradas

BOSTON . . . . . 000 010 001—2
ST LOUIS . . . . 200 110 00x—4

Sumario

Empujadores: Frisch; Watkins; Shires; Mancuso; Orsatti; Berger.—Two base hits: Frisch; Watkins; Maranville; Flowers. Home runs: Shires; Berger. Sacrifice hit: Urbanski. Quedados en bases: Boston 4; San Luis 7. Struck outs: Zachary 4; Hallahan 7. Bases por bolas: Hallahan 2; Frankhouse 1. Hits: a Zachary 10 en 7; a Frankhouse 1 en 1. Pitcher ganador: Hallahan. Pitcher perdedor: Zachary. Double play: Gelbert a Collins. Umpires: Pfirman y Reardon. Tiempo: 1.52.

SPORTS DIARIO DE LA MARINA SPORTS

PAGINA CATORCE — LA HABANA, JUEVES, 7 DE JULIO DE 1932 — AÑO CIEN

LA PROXIMA TEMPORADA INVERNAL CONSTARA DE 49 FUNCIONES Y HA DE COMENZAR EL DIA 21 DE ENERO

Expirará la «season» el 12 de marzo, casi se reduce a la mitad, pero la empleomanía no será mochada, según el decir del alto mando que regirá los destinos de Oriental Park

SOBRE LA JUSTA DE AMATEURS

(Por «JERRY» CORRALES)

Hoy, jueves, a las once a. m., vence el período para la inscripción de los caballos criollos que guiados por jinetes amateurs competirán en una justa a tres furlongs como número extraordinario en el clásico programa que el Club Hípico de Cuba ofrece el próximo domingo en Oriental Park. Los interesados pueden efectuar dichas inscripciones en el paddock de Oriental Park, Marianao, hasta la hora citada.

Mañana, viernes, a las diez de la mañana en punto, deberán comparecer los caballos criollos inscriptos y sus jinetes en el paddock de Oriental Park, para el correspondiente examen y ultimar detalles de la interesante justa que cuenta como premios artística copa de plata y objetos de arte respectivamente para los tres primeros jinetes.

LA PROXIMA TEMPORADA INVERNAL

El circunfuso broadcasting ya efectuado sobre la próxima temporada de turf invernal en Oriental Park, que al decir de los más documentados solo constará de cuarenta y nueve funciones, iniciándose en 21 de enero, para llegar a su fin el 12 de marzo, ha dado lugar a los más floridos comentarios entre la farándula caballista, empleomanía y adictos a esas gratas jornadas.

Pero la amarga realidad del mitin invernal serruchado a la mitad de lo que fué en años anteriores, tiene que aceptarse como una de tantas adversas consecuencias de la crisis mundial reinante. Para los que siguen de cerca los acontecimientos del turf en nuestro patio y los ajenos no es un secreto que de dos años a la fecha vienen los principales hipódromos experimentando pérdidas de consideración. Aun recurriendo la mayoría de las pistas a la reducción de premios, jornales etc., no han podido escapar a las persistentes pérdidas tanto en el invierno como en el verano.

Para consuelo de tantos hípicos, propios y extraños que laboran en Oriental Park durante sus habituales zafras invernales cabe recordar que aún con mitin invernal recortatado los hermanos Charlie y Dick Kaelker y Miguelito Suárez que tan acertadamente pilotearon a Oriental Park y Casino Nacional en las dos últimas temporadas invernales, como lo harán en la próxima, no son partidarios de recurrir a reducción de sueldos entre el personal que les trabaja.

Ante la flojedad que hubo de experimentar desde su primera etapa el mitin invernal último, favorecido como el veraniego actualmente en curso por grandes multitudes con reducido stock de guano, hubieran los Kaelker y Miguel Suárez podido recurrir a grandes reajustes en tantos conceptos que abarcan hipódromo y Casino, pero aguantaron a pie firme todo el embate de la adversa situación hasta la fecha fijada para la terminación de la temporada sin lesionar a la extensa y bien retribuida empleomanía.

UNA DE CAL Y OTRA DE ARENA

Esa consideración de los Kaelker y Miguelito Suárez para el personal subalterno de Hipódromo y Casino en la última temporada invernal les valió el cálido elogio de propios y extraños que ahora al estudiar la perspectiva de la próxima zafra invernal son los primeros en reconocer que caprichosamente no han recurrido los Kaelker y Miguel A. Suárez a serruchar el mitin a la mitad de lo que siempre fué.

Tendrán igual cooperación de unos y otros tanto en el Casino Nacional como en Oriental Park, porque las medidas preventivas que se han visto obligados a tomar ya fueron puestas en vigor desde hace mucho tiempo en hipódromos y grandes centros de solaz y esparcimiento sitos en capitales de mucha mayor población estable y flotante que en la capital de la Perla del Caribe. Esta es la amarga realidad del presente, que pudo ser aún peor para nuestros máximos centros invernales: Casino Nacional y Oriental Park.

Tratemos de Algo

Muy pocas veces he visto la Necrópolis de Colón tan concurrida, tan abarrotada como en la tarde de ayer con motivo de dárseles cristiana sepultura a los despojos mortales del señor Enrique Llansó y Simoni. Era el extinto un distinguido caballero y un hombre de bien en toda la acepción de la palabra. Magnífica demostración de su inagotable bondad lo fué la presencia en las exequias de todo un colegio de niños de quien el señor Llansó era su principal benefactor.

Pertenecía el ilustre desaparecido al Habana Yacht Club casi desde su fundación, sociedad en la que era muy querido y en la que siempre fué su presencia una nota de optimismo por su carácter amable, decidor y de una alegría contagiosa.

Queda en el más hondo dolor su atribulada familia a la que hago llegar por medio de estas líneas la expresión más sentida de mi condolencia, muy especialmente a su hijo Dr. Enrique Llansó, secretario del Habana Yacht Club y notable jurisconsulto de nuestro foro a quien me unen largos años de inquebrantable amistad. Que Dios haya acogido en su seno de infinita bondad el alma blanca, hermosamente tierna y buena, de quien solo supo en su paso por la tierra ir prodigando el bien por la íntima satisfacción que tal acción le causaba.

Ignacio Ara quiere venir a la Habana. Así se lo ha escrito a Luis Parga en reciente carta que este promotor ha recibido. El mejor peso mediano de España y de toda Europa siente la nostalgia de la capital cubana donde lograra muchos de sus mejores triunfos, donde comenzó a desenvolverse como estrella del ring y también— por qué no decirlo?—donde más dinero ha ganado a lo largo de su carrera boxística.

El púgil vasco solo espera las órdenes de Luis Parga para arreglar sus bártulos y embarcar rumbo a Cubita bella. Y su petición de dinero no es nada del otro jueves, las condiciones que pone para venir, pero para venir en seguida, no son nada fuera de lógica, todo lo contrario, de lo más aceptable que se puede imaginar.

Y el gran Gironés, el otro as español del boxeo, vendría con Ara si se le hicieran, mejor dicho si se le cerraran condiciones aceptables, modestas. ¿Qué dice a esto la Comisión Nacional de Boxeo? Va a permitir nuestro único organismo (iba a decir máximo, pero me arrepentí al darme cuenta que solo hay uno) de boxeo que se le derrita el fondo, bastante respetable que aún le queda, sin hacer el menor esfuerzo por evitarlo?

Nadie tiene que advertirme que la Comisión de Boxeo no ha venido al mundo para ser promotora. Eso, no lo ignoro, pero tampoco se me pasa de largo que la situación imperante es excepcional y como tal hay que tratarla. A grandes males grandes remedios. Sea la misma Comisión la que administre hasta el último centavo de su dinero, no permita que nadie más que ella lo toque para tener una seguridad más hermética en lo que hace. Decídase y verá como el negocio le sale a pedir de boca y los fanáticos le vivirán eternamente agradecidos

El campeonato intersocios— puramente social— de base ball del Miramar Yacht Club dió comienzo el martes—según se había anunciado —en el hermoso stadium CERVEZA TROPICAL ante un público abarrotante por ser la entrada completamente libre, gratis et amore.

Y parte de ese público no guardó la compostura debida habida cuenta de que allí se encontraban muchas familias de socios del Miramar. No era un espectáculo para hombres solos. No eran profesionales los que estaban jugando, sino socios del club que iban a divertirse, a pasar un rato demostrando sus habilidades ante familiares y amigos y por lo tanto estaban muy lejos de esperar que por algunos individuos, que estaban allí de favor y en un medio decente, se les gritaran las mayores groserías. Esto será evitado en lo sucesivo por el personal del stadium que pondrá fuera del terreno a todo el que no sepa guardar la debida compostura

Guillermo Pí.

NOTAS DE LOS AMATEURS

Esta tarde efectuará una importante reunión la Liga Nacional, a fin de conocer las resoluciones del Vedado Tennis, Atlético de Cuba y Deportivo de Cárdenas, para retirarse o permanecer en la contienda. Si sucede lo primero, entonces se hará una ligera variación en el programa dominical, siendo muy probable que se juegue tan solo en dos terrenos, y si sucede lo contrario, entonces todo será reir y cantar...

De todos modos, para esta tarde están perfectamente citados los delegados de todos los clubs, esperándose por la Liga un quorum perfecto en el Ayuntamiento de Regla. El mitin comenzará a las cinco y media.

HOY EN GUINES

Si el tiempo y el alumbrado lo permiten, esta noche se efectuará en la villa de Güines el tercer encuentro de la interesante serie que están celebrando los teams del Teléfonos y Güines en opción a la supremacía juvenil de basket ball. Un bonito programa se ha combinado alrededor de este conjunto y tenemos la seguridad de que los güineros pasarán una velada interesante en la noche de hoy.

LOS CUBAN STARS EN UN DOUBLE JUEGO EL DOMINGO CON FARMERS

NEW YORK, julio 6. (US) Los Cuban Stars, fuerte team semiprofesional, jugará con los Farmers un doble header en Farmel Oval, Glendale, el domingo por la tarde.

AL PERDER LOS GIGANTES UN DOUBLE HEADER CON LOS PIRATAS ESTAN EN LA MAS BAJA POSICION DE ESTE AÑO

Por primera vez en la presente «season» se encuentran a ocho juegos del primer lugar. Steve Swetonic y Larry French, dieron los 2 triunfos a los Bucaneros. Luque se debilitó en el 8o.

(Por George E. PHAIR, de la «Universal Service»)

PITTSBURGH, julio 6 US.—El pitching de Steve Swetonic y Larry French derrotó a los Gigantes dos veces en un double header. Los scores fueron 4 por 2 y 3 por 1.

Como resultado de la doble derrota, los Gigantes se encuentran ahora a ocho juegos completos detrás de los Piratas, siendo esta la posición más baja que se han visto durante este campeonato.

Jim Mooney, Sam Gibson y Adolfo Luque realizaron también una buena labor en el box de los visitantes pero no obtuvieron el debido auxilio de sus compañeros.

Los Gigantes tuvieron buenas oportunidades para anotar en los primeros actos del segundo game, pero las dejaron pasar. En los primeros cuatro rounds, dejaron seis corredores abandonados en las almohadillas, por falta de punch oportuno.

En el quinto unieron dos hits y anotaron una carrera, después que había dos outs. Terry disparó un single al centro y anotó desde primera por doble de Lindstrom al right.

Luque no permitió anotaciones durante los cinco primeros innings, pero en el sexto los Piratas le empataron el score con un hit. Paul Waner pegó un triple contra la puerta de salida del right centro y anotó por fly largo de Vaughan a Joe Moore.

En el séptimo Luque se debilitó un poco más y el infield de los Gigantes se debilitó con él, permitiendo a los Piratas tomar una delantera de dos carreras. Suhr abrió con un doble y anotó con ayuda de los dos infield hit.. Un fumble de Eddi Moore llenó las bases y un fly largo de Paúl Waner envió sobre el plate la otra carrera.

Steve Swetonic fué mucho para los Gigantes en el primero el muchacho de Pittsburgh dejó a los visitantes en seis hits y no se vió en apuros excepto en unos instantes del segundo y noveno innings.

GIGANTES

	V.	C.	H.	O.	A.	E.
Citz, 2a	4	0	0	2	5	0
J. Moore, lf	4	0	0	1	0	0
Lindstrom, 3a	4	0	1	0	0	1
Terry, 1a	4	1	1	7	0	0
Ott, rf	2	1	1	3	0	0
Hogan, c	4	0	1	0	0	0
Fullis, cf	3	0	1	5	0	0
E. Moore, ss	4	0	1	6	3	1
Mooney, p	2	0	0	0	1	0
Leslie (1)	1	0	0	0	0	0
Gibson, p	0	0	0	0	1	0
Vergez (2)	0	0	0	0	0	0
O-Farrell (3)	1	0	0	0	0	0
Totales	33	2	6	24	10	2

PITTSBURGH

	V.	C.	H.	O.	A.	E.
L. Waner, cf	3	1	1	8	0	0
P. Waner, rf	4	0	2	1	0	0
Vaughan, ss	4	1	2	3	4	0
Traynor, 3a	4	1	1	2	0	0
Barbee lf	4	0	1	4	0	0
Suhr, 1a	4	1	3	6	0	0
Piet, 2a	4	0	1	5	5	0
Grace, c	4	0	0	0	0	0
Swetonic, p	3	0	0	0	0	0
Totales	34	4	11	27	9	0

Anotación por entradas

Gigantes . . . . . 010 000 001—2
Pittsburgh . . . . 011 000 02x—4

Three base hits: Suhr. Two base hits: Terry, E. Moore. Carreras producidas por los bateadores: Ott, 1, Suhr 2, Vaughan 1, E. Moore 1. Bases robadas: Vaughan. Double plays: Critz a Terry; Critz a Moore a Terr 2. Struck out: Mooney 0, Sfetonic 0, Gibson 0. Bases por bolas: Mooney 1, Swetonic 3, Gibson 0. Tiempo: Una hora 39 minutos. Umpires: Donnelly, Rigler y Moran. Observaciones: (1) Bateó por Mooney en el 7o. (2) Corrió por Hagan en el 9o. (3) Bateó por Gibson en el noveno.

SEGUNDO JUEGO

GIGANTES

	V.	C.	H.	O.	A.	E.
Critz, 2b.	5	0	1	3	3	0
Fullis, cf.	4	0	1	3	0	0
Terry, 1b.	4	1	2	6	2	0
Lindstrom, 3b.	4	0	1	1	1	0
Ott, rf.	4	0	0	4	0	0
Hogan, c.	4	0	2	1	0	0
T Moore, lf.	4	0	1	2	0	0
E. Moore, ss.	4	0	0	2	3	1
A. Luque, p.	2	0	0	2	4	0
O-Farrell (1)	1	0	0	0	0	0
Totales	36	1	8	24	13	1

PITTSBURGH

	V.	C.	H.	O.	A.	E.
L. Waner, cf.	4	0	1	1	0	0
P. ½aner rf	4	0	1	0	0	0
Vaughan ss	4	0	1	1	6	0
Traynor 3a	4	0	2	0	2	0
Barbee lf	4	0	0	2	0	0
Suhr 1a	3	1	1	14	0	0
Piet, 2b.	4	1	3	4	7	0
Padden c	4	1	1	5	0	0
French p	3	0	1	0	0	1
Totales	34	3	11	27	15	1

Anotación por entradas

Gigantes . . . . . 000 010 000—1
Pittsburgh . . . . 000 001 20x—3

Three base hits: P. Waner. Two base hits: Terry, Hogan, Lindstrom, Suhr. Carreras producidas por los bateadores: Lindstrom1; Vaughan 1; Padden 1; P. Waner 1. Double plays: Luque a E. Moore a Terry. Struck outs: Luque 1; French 4. Bases por bolas: Luque 1; French 1. Tiempo: 1 hora 47 minutos. Umpires: Rigler, Morán y Donnelly. Observaciones:

LOS CINCO PRIMEROS BATEADORES DE LAS DOS GRANDES LIGAS

LIGA NACIONAL

	J.	V.	C.	H.	Ave.
P. Waner, Pitts.	69	290	56	111	.383
Hurst, Fila.	77	295	57	109	.369
Lombardi, Cinci.	59	213	34	78	.366
Klein, Fila.	78	334	88	121	.363
O-Doul, Broo	69	285	54	99	.347
Traynor, Pitts	64	254	38	88	.347

LIGA AMERICANA

	J.	V.	C.	H.	Ave.
Foxx, Fila.	74	279	76	106	.380
Walker, Det	58	213	33	74	.348
Averill, Clev	73	301	54	101	.336
Gehrig, N. Y.	73	287	68	96	.334
Lazzeri, N. Y.	67	240	34	78	.325

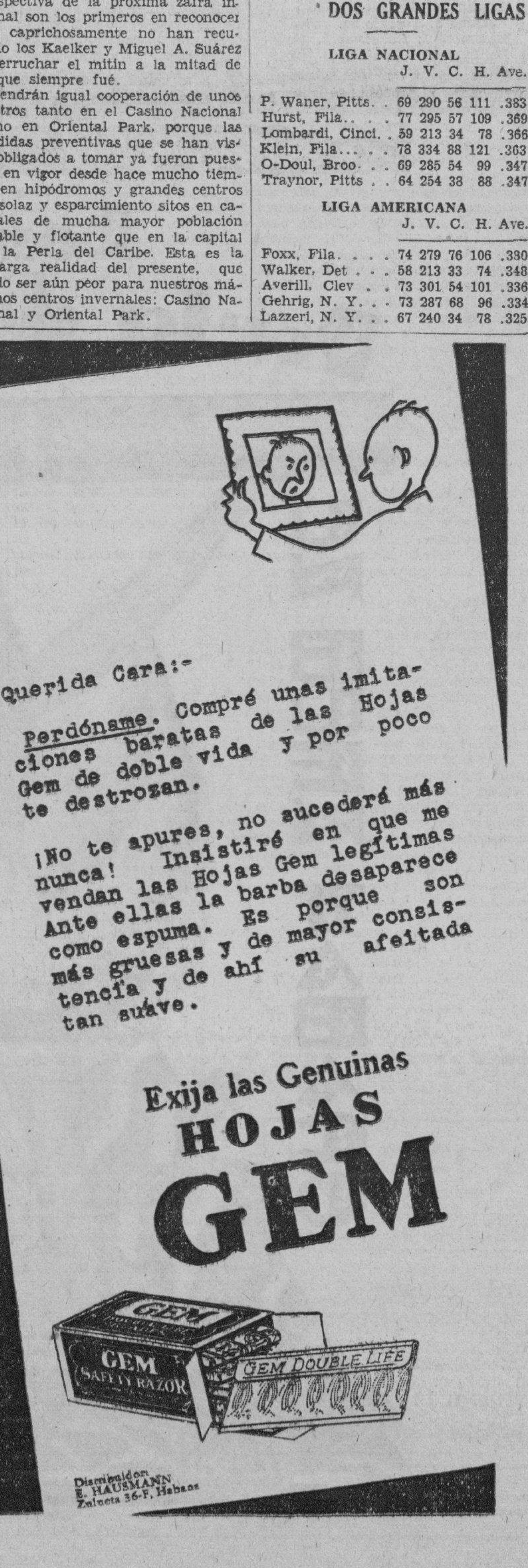

En el hospital oyó Jurges como ganó el Chicago

El joven torpedero recibió tres tiros de una joven que lo ama ardientemente

CHICAGO, julio 6, (US.)—Bill Jurges, infielder regular de los Cubs, escuchó cómo un anunciador de radio daba la noticia de la victoria de sus compañeros, 6 por 1, sobre el Filadelfia, esta tarde.

El shortstop estrella se encuentra en un hospital de esta localidad, sufriendo dos heridas de bala recibidas en las primeras horas de hoy durante una lucha con una admiradora que penetró en su habitación enarbolando un revólver y amenazando con suicidarse al no atender su amor a sus súplicas matrimoniales.

Stanley Hack, recluta de la Liga del Pacífico, jugó la tercera y Woody English pasó a la posición de Jurges.

Los Cubs dieron a tres pitchers del Fila—Hansen, Berly y Collins—10 hits.

El joven Lou Warneke, recluta de los Cubs, permitió a los Phollies 8 hits. Esta fué su oncena victoria del año.

PHILADELPHIA

	V.	C.	H.	O.	A.	E.
G. Davis, cf	3	0	1	2	0	0
Bartell, ss	5	0	1	5	4	1
Klein, rf	5	0	0	4	0	0
Whitney, 3b	5	1	2	1	0	0
Lee, lf	3	0	1	2	0	0
V. Davis, c.	1	0	0	2	0	0
Collins, p	0	0	0	0	1	0
Heathcote, rf.	4	0	1	5	1	0
Friberg, 2b	2	0	0	3	2	1
Berly, p	0	0	0	0	0	0
Mc Curdy (4)	1	0	0	0	0	0
Hansen, p	2	0	0	0	1	0
Mallon, 2b (2)	1	0	1	0	0	0
Brickell (1)	1	0	1	0	0	0
Delker (3)	0	0	0	0	0	0
Totales	33	1	8	24	9	2

CHICAGO

	V.	C.	H.	O.	A.	E.
Herman, 2b	4	0	1	2	4	0
English, ss	4	2	2	0	1	0
Cuyler, cf	4	0	1	7	0	0
Stephenson, lf.	2	1	1	1	0	0
Barton, rf	4	0	0	0	0	0
Grimm, 1b	3	2	2	6	0	0
Hartnett, c	3	0	1	9	0	0
Hack, 3b	3	0	1	2	1	0
Warneke, p	4	1	1	0	3	0
Totales	31	6	10	27	9	0

(1) Bateó por Friberg en el 7o.
(2) Bateó por Hansen en el 7o.
(3) Corrió por V. Davis en el 8o.
(4) Bateó por Berly en el 8o.

Anotación por entradas

PHILADELPHIA . . 000 001 000—1
CHICAGO . . . . . 010 121 10x—6

Sumario

Empujadores: Hartnett 2; Stephenson 2; V. Davis. Two base hits: Lee, Grimm. Three base hit: Stephenson. Sacrifice hits: Lee; Herman. Bases por bolas: Hansen 3; Berly 1; Collins 2; Warneke 5. Struck outs: Warneke 5; Hansen 2. Dead ball: Warneke a G. Davis. Double plays: Friberg a Bartell a Heathcote; Bartell a Friberg a Heathcote; Hack a Herman a Grimm. Hits: Hansen 8 en 6; Berly 7 en 1. Wild pitches: Warneke; Hansen. Pitcher perdedor: Hansen. Umpires: Quigley y Magerkurth. Tiempo: 2.23.

MUCHOS ATLETAS EN LOS ANGELES PARA LA JUSTA

Nueva Zelandia tiene 26 atletas; Suecia 22 y los australianos suman 17

LOS ANGELES, julio 6.—US.—La invasión extranjera de Los Angeles para los juegos olímpicos, gana en importancia por día.

Cerca de 100 atletas representando 11 naciones se encuentran aquí y antes de que termine la semana, el número se verá duplicado.

Además, la mayoría del team americano de campo y pista está reuniéndose en Palo Alto, California, para esperar las pruebas finales y selección del conjunto, los días 15 y 16 de julio.

A mediados del mes, cerca de 2.000 hombres, el total esperado para los games, estará aquí, teniendo dos semanas para acondicionarse antes de la apertura de la décima olimpiada el 30 de julio.

Muchos de los atletas que aquí se hallan constituyen la avanzada de otros teams numerosos. Entre los que aquí están figuran 26 hombres de Nueva Zelandia, 22 de Suecia, 17 de Australia, 7 del Japón, 4 de la India, 7 de Holanda, 2 de la Argentina y uno de Egipto, Alemania, Colombia y Suiza.

Resultado de los juegos de ayer

LIGA NACIONAL

Pittsburgh 4; New York 2.
Pittsburgh 3; New York 1.
Cincinnati 6; Brooklyn 4.
Brooklyn 3; Cincinnati 2.
Chicago 6; Filadelfia 1.
San Luis 4; Boston 2.

LIGA AMERICANA

Detroit y New York (lluvia).
Chicago y Filadelfia (lluvia).
Cleveland y Washington (lluvia).
Boston 5; San Luis 4.

ESTADO DE LOS CLUBS

	Pitts	Chi	Bos	Fila	Card	Broo	N. Y	Cinci	Gan	Ave
Pitts.	x	7	2	2	10	5	3	11	40	580
Ch.	6	x	3	5	8	4	3	9	38	528
Bos	2	2	x	10	3	12	9	1	39	527
Fila	4	4	7	x	3	9	8	4	39	500
S. L.	6	7	4	4	x	1	3	11	36	500
Broo	4	4	6	6	2	x	9	5	36	480
N. Y.	1	2	6	8	5	4	x	6	32	464
Cin	6	8	7	4	5	4	2	x	36	434
Pdos.	29	34	35	39	36	39	37	47	x	

	Yank	Det	Fila	Was	Clev	S. L.	Chi	Bos	Gan	Ave
N. Y.	x	5	10	8	7	4	4	12	50	685
Det	1	x	3	3	9	9	11	5	41	585
Fila	6	5	x	8	4	5	3	12	43	581
Was	9	3	8	x	4	1	5	10	40	541
Cle	1	7	4	1	x	10	10	6	39	534
S. L.	2	4	2	7	5	x	8	7	35	479
Ch.	1	5	2	2	5	6	x	5	26	371
Bos	3	0	2	5	0	2	3	x	15	238
Pdos.	23	29	31	34	34	37	44	57	x	

JUEGOS SEÑALADOS PARA HOY

LIGA NACIONAL

New York en Pittsburgh (Doble)
Filadelfia en Chicago
Boston en San Luis
Brooklyn en Cincinnati

LIGA AMERICANA

San Luis en Boston
Chicago en Filadelfia
Cleveland en Washington
Detroit en New York

M.E.C.D. 2016

Información Telegráfica del Interior de la Isla

POR NUESTROS CORRESPONSALES

Pinar del Rio

VARIOS CASOS DE FIEBRE TIFOIDEA EN EL MARIEL

Mariel, Pinar del Río, julio 6. — Existen en este término varios casos de fiebre tifoidea, habiéndose enviado a dos pacientes de dicha enfermedad al Hospital «Las Animas», de esa ciudad. Dichos pacientes se nombran Clara García y un hijo de la misma, de tres años de edad, que se nombra Edmigio Báez.

El pueblo interesa la aplicación de las ordenanzas sanitarias sin distinción alguna, por el propio bien y conveniencia de la salud pública.

También hay dos casos de escarlatina, quedando ahora muy poco del brote de sarampión y chinas de que dimos cuenta en días pasados, como se recordará.

CORRESPONSAL.

NUEVO JEFE DE LA POLICIA MUNICIPAL DE P. ESPERANZA

PUERTO ESPERANZA. julio 6. DIARIO, Habana.

Ha sido devuelto el alumbrado eléctrico a este pueblo.

—Ha sido nombrado jefe de la Policía Municipal el señor Clodomiro Núñez. También se nombró vigilante de este cuerpo al señor Miguel Figueroa. Corresponsal.

ACUSA EL FISCAL A UN JUEZ DE MALVERSACION, PREVARICACION Y OTROS DELITOS, ENTRE ELLOS EL DE JUZGAR UN MISMO HECHO POR DOS VECES CONSECUTIVAS

PINAR DEL RIO, julio 6.—En virtud de una querella fiscal, se tramita en el Juzgado de Instrucción de Guanajay, una causa criminal por malversación, prevaricación y otros delitos, contra el juez municipal de cuarta clase de San Diego de Núñez, doctor Domingo Chipi y del Valle, y su secretario Marcelino Acevedo.

Manifiesta el fiscal que los acusados se apropiaban del importe de las multas que se imponían, y que Chipi ha juzgado por dos veces un mismo hecho, puesto que habiendo dictado sentencia absolutoria, en un juicio seguido contra Antonio Sierra, porque un perro suyo mordió a una hija de Tomás Gutiérrez, al volver el expediente al Juzgado a causa de no haberse abonado la multa de 20 pesos que fijó la Jefatura de Sanidad, lo condenó a dos pesos de multa por una falta contra los intereses generales y régimen de las poblaciones.

CONDENADOS POR RAPTO

Encarnación Rodríguez Santamaría (a) Tito, y Loreto Rodríguez Santos han sido condenados por la Audiencia a un año, ocho meses y veintiún días de prisión correccional por rapto.

CORRESPONSAL.

Habana

UN NIÑO SUFRE GRAVISIMAS QUEMADURAS

MARIANAO, julio 6.—En el centro de socorro fué asistido por el doctor Anglés, facultativo de guardia en dicho centro, el menor de cuatro años de edad nombrado Alberto Franquis Valdés, natural de la Habana y avecindado en la Playa de Jaimanita, de gravísimas quemaduras de primero, segundo y tercer grados, en la cara anterior y posterior del cuerpo.

Antonio N. Valdés, tío del pequeño paciente, declaró a la policía que el menor iba a ser bañano en un palanganón destinado al efecto, cerca del cual había un jarro de agua hirviendo, cuyo jarro se vertió encima el referido menor, causándose las terribles quemaduras que presenta.

HURTO DE RELOJES DE ORO Y PLATINO POR VALOR DE CUARENTA PESOS A UN SIRIO

Alejandro Tamis Oscar, natural de Siria, de treinta y seis años de edad y avecindado en la calle de Agramonte esquina a la de Primelles, en el reparto «La Sierra», denunció a la policía que un hermano suyo nombrado Armando, de los mismos apellidos, penetró en su domicilio, para lo cual tuvo necesidad de violentar una puerta, sustrayéndole relojes por la cantidad de cuarenta pesos.

78 PESOS LE ROBARON EN ROPAS, PRENDAS Y EFECTIVO

Francisco Díaz Cartaya, natural del Perico, en la provincia de Matanzas, de veinte y cuatro años de edad, vecino de la calle de Paz esquina a San José, en La Lisa, denunció que cuando se levantó notó la falta de prendas, ropas y efectivo por valor, en conjunto, de setenta y ocho pesos.

Que supone que el ladrón —sin sospechar en persona alguna—logró quedarse dentro de la casa, antes de ser cerrada ésta, pues no se realizó violencia alguna para cometer el robo que se denuncia.

ROBARON A UN CRIADO DEL CONSUL BRITANICO ROPAS POR VALOR DE 45 PESOS

Manuel Hidalgo Alvarez, vecino y doméstico de B esquina a 30, en el reparto «La Sierra», residencia del Consul inglés, notó que del garage, lugar en que duerme, le habían llevado ropas por valor de cuarenta y cinco pesos, habiendo tenido necesidad de romper una tela metálica para realizar el hecho.—Martínez, Corresponsal.

SIN LUZ SAN ANTONIO DE LOS BAÑOS

SAN ANTONIO DE LOS BAÑOS, julio 6. DIARIO, Habana.

La Compañía Cubana de Electricidad retiró ayer el flúido eléctrico a este Ayuntamiento, quedando anoche en las tinieblas la población.

Corresponsal.

LOS BENEFICIOS DE LA LEY QUE IMPONE USAR LA HARINA DE YUCA EN PAN

Güira de Melena, Habana, julio 6. Este término municipal, por sus fértiles tierras, el de más variada producción agrícola, el primero en cosecha de yuca, alientan sus vecinos fundadas esperanzas en el mejoramiento económico, al entrar en vigor la ley imponiendo, obligatoriamente, el uso de la harina de yuca en una proporción de un cuarenta por ciento en la fabricación del pan.

Tres fábricas existentes aquí han aumentado su capacidad productora, comenzando en la próxima semana los trabajos de dos modernas fábricas, una por los hermanos Fuentes, en la finca «La Palmita», y la otra en terrenos de la finca «La Julia», por la empresa que dirige el ingeniero Emken, con maquinaria de fabricación alemana.

Dentro de un plazo o período de dos meses, las fábricas locales podrán elaborar cantidad suficiente de harina de yuca para el consumo nacional, en cumplimiento de la ley que dicho uso establece entre nosotros.

Se debe evitar por las autoridades que se expenda, con engaño, almidón de yuca en vez de harina, por ser aquél impropio de la buena panificación y engaño a industriales panaderos. CORRESPONSAL.

EL DIA 11 DE JULIO HABRA EXAMENES EN LAS ESCUELAS TECNICAS INDUSTRIALES FUNDACION ROSALIA ABREU Y PRESIDENTE MACHADO

GENERAL MACHADO, julio 6.

Hoy por la tarde nos entrevistamos con el señor Fernando Aguado, director de la Escuela Técnica Industrial Presidente Machado, y con la señora Julia Crespo de Aguado, que tiene a su cargo la Escuela Técnica Industrial de Mujeres Fundación Rosalía Abreu, quienes nos manifestaron que el día 11 de los corrientes se celebrarán, a las ocho de la mañana, los exámenes de ingreso para todos los aspirantes a disfrutar de las 26 becas que han separado los distintos municipios de la provincia.

En días pasados dimos a conocer las bases para esta convocatoria.

Se espera que este año se presente un número considerable de positores.

APARECE ABANDONADO UN NIÑO DE SEIS AcOS

Está tarde encontró perdido en esta localidad, el vigilante Luis García al menor José Luis Díaz, de seis años de edad y vecino del Reparto La Fernanda, quien manifestó que había venido vendiendo periódicos con un amigo, y que, al demorarse en la venta del DIARIO DE LA MARINA, el otro lo abandonó.

Fué conducido a su casa y entregado a sus familiares.

LA ROMPIERON TRES DIENTES DE UN BATAZO

En la tarde de hoy fué asistido en el Hospital Lila Hidalgo, de una contusión en la boca con la pérdida de tres incisivos el señor Rafael Martínez, vecino de Santiago de las Vegas.

Según manifestó, las lesiones que presenta se las produjo un moreno nombrado Mariano Sánchez, más conocido por «Rata pelada», al llamarle él ladrón de gallinas por haberle robado un ejemplar de las referidas aves de corral.

LA SANIDAD PERSIGUE A LOS QUE VENDEN LECHE ADULTERADA

En el Reparto de los Pinos se venía burlando la vigilancia de los inspectores de Sanidad, ya que se distribuía profusamente en la localidad la leche adulterada.

La mayor parte de la venta la realizaban por la noche con el fin de no ser descubiertos, pero al tener conocimiento las autoridades de esta anormalidad, procedieron a la detención de varios adulteradores ocupándoseles grandes cantidades del referido líquido en las mencionadas condiciones.

Se continúan las persecuciones.

Pablo Donato Jr.
Corresponsal.

Matanzas

GRAVE FRACTURA AL CAER DE UN CABALLO. CAUSA POR INFRACCION DEL CODIGO POSTAL EN MATANZAS

MATANZAS, julio 6. DIARIO, Habana.

El juez de instrucción de esta ciudad ha radicado hoy causa por infracción del Código Postal, con motivo de un expediente remitido por la Dirección General de Correos, en el que aparece que fueron violadas ocho cartas en el tren ambulante donde figuran como conductores Andrés Caballero y Miguel Sánchez.

—Sufrió la fractura del hueso de la pierna izquierda al caerse de un caballo en la finca Visiedo, en Sabanilla, Felicia Guerrero y Cabrera, iniciándose por el juzgado las diligencias del caso.

—Se ha formado causa por infracción del Código Electoral, con motivo de un escrito de la Junta Municipal Electoral de Limonar, en que aparece que Roberto Tulio Rodríguez Ruiz se inscribió sin haber alcanzado la mayoría de edad.

—El juez de Limonar informa al fiscal de la Audiencia que inicia diligencias a virtud de la fractura grave de la tibia derecha, sufrida por Luis Ayala, en la finca Petrona, de aquel término, sin que se conozcan otros antecedentes.

—El juez de Los Arabos dice que inicia causa por infracción del artículo 300 del Código Electoral contra Julián Rodríguez Corrales, Daniel Santurio Maltiatu y Salvador Aldanes.

—El juez del Perico da cuenta del inicio de una causa por robo de dinero a Julián Herrero, contra Vicente Hernández.

Corresponsal.

INGRESA EN LA CARCEL, POR INFRACCION DEL CODIGO ELECTORAL EN ALACRANES

MATANZAS julio 6. — Ha ingresado en la cárcel de esta ciudad, procesado por el juez de instrucción de Alacranes por la comisión de un delito de infracción electoral, José Antonio Molina Martínez.

Procesado, por seducción, con engaño, señalándosele fianza de trescientos pesos, ingresa en la cárcel Luis Domínguez García.

POR FALSEDAD

Ingresa también en la cárcel, para cumplir condena de tres años de reclusión temporal, Antonio Suárez Riva, por la comisión de un delito de falsedad, cometido hace algún tiempo.

CORRESPONSAL.

Santa Clara

MATARON UN CERDO EN FINCA AJENA

SANTA CLARA, julio 6. DIARIO. Habana.—En la finca Santa Clarita, término de Calabazar de Sagua, se presentaron varios desconocidos armados, aprovechando la ausencia del dueño, y procedieron a sacrificar un cerdo. En los momentos en que se llevaban la carne, llegó el propietario Juan Enríquez, a quien le hicieron varios disparos, sin alcanzarle. Los malhechores se dieron inmediatamente a la fuga.

ALCANZADA UNA MUJER POR UNA LOCOMOTORA

María Hortas, de 50 años de edad, vecina de Caibarién, fué alcanzada en el crucero llamado Mejido, por la trompa de la locomotora del ferrocarril, recibiendo lesiones graves.

LO INVITO A ALMORZAR PARA ENVENENARLO

José Torres Aguila, vecino de Ranchuelo, denunció a María Jesús Torres, quien lo invitó a almorzar en su casa echándole previamente sosa cáustica a la comida con la intención de envenenarle. El propósito se frustró por haberse percatado José Torres.

INTENTO SUICIDARSE UNA JOVEN EN LA ESPERANZA

Felicia Pérez Guerra, joven de 18 años de edad, vecina de la finca San José del barrio Pubial, término de La Esperanza, ingirió Verde de París con la intención de suicidarse, siendo llevada a la casa de socorro de esta ciudad donde fué asistida por el doctor Orlando Hernández, quien certificó de grave la intoxicación. La joven fué trasladada al Hospital Civil. Declaró al sargento de policía Pablo Machado y al vigilante Gómez haber tomado esa determinación por encontrarse aburrida de la vida.

ROBO EN UN ESTABLECIMIENTO DE VIVERES

En el establecimiento de víveres y ferretería Campos y Compañía, propiedad de Celestino Campos, sito en Marta Abreu y Villuendas, en esta ciudad, se efectuó un robo en la madrugada de hoy. Personáronse en dicho establecimiento el teniente Rogelio Rojas Meis, Supervisor Militar y el Jefe de la Policía comandante Pegudo, para realizar las investigaciones del caso. Los ladrones entraron por la azotea del edificio, utilizando un poste de la luz eléctrica y bajando por una escalera interior. Fracturaron el escritorio, subtrayendo de una de sus gavetas la suma de ciento setenta y seis pesos en efectivo, y de otra gaveta tres pesos de sellos del timbre y dos pesos sesenta centavos en sellos de correos, utilizando dos destornilladores y un cuchillo de la misma casa para esa fractura. Dejaron, al retirarse, una soga colgando de la azotea. Se notaron en la caja contadora huellas de haber intentado abrirla, sin éxito. La policía practica investigaciones, sin haber sido localizados los autores del robo.

TRASLADADOS A LA CARCEL LOS DETENIDOS EN SANTA CLARA

Por disposición de la Delegación Militar, de esta ciudad, fueron trasladados del vivac municipal a la cárcel pública los detenidos Rolando Lidiomachado Arteaga, Francisco Machado Artega, Eduardo Eduardo Alvarez Rueda Martínez y Justo Barroso Alvarez, que se encontraban a disposición de la jurisdicción militar desde los días siguientes a la explosión de la bomba, el siete de junio, en el Parque Vidal, por estimárseles complicados en el hecho.

CORRESPONSAL.

UN MEDICO SE NIEGA A ATENDER A UNA ENFERMA EN EL PUEBLO DE GUAYOS

GUAYOS, Santa Clara, julio 6.

Juan Goya requirió los auxilios del doctor Lesdema, a fin de que acudiese a atender a una hermana del requiriente, a la que se le presentó un alumbramiento prematuro con inminente peligro de la vida de la joven, nombrada Candelaria. El profesional negó prestar el auxilio demandado, surgiendo un incidente con tal motivo; en la sociedad Liceo, de esta localidad, buscaron el auxilio de otro médico—el doctor Ramos,— quien recomendó, dada la gravedad del caso, fuese trasladada la paciente al Hospital espirituano donde fué operada, labor quirúrgica que fué inútil puesto que falleció momentos después la infortunada joven, alegando el hermano que la muerte de Candelaria se debió al hecho de no prestársele el auxilio de la ciencia con toda la urgencia demandada por el caso.

El cadáver de la señora y su hijo fueron trasladados nuevamente a la casa de sus familiares en esta localidad, donde lloran su pérdida siete hijos, sus padres, los hermanos y el esposo. El pueblo lamenta profundamente la actitud del doctor Ledesma, por tratarse de un caso de esta naturaleza. Sea para sus familiares y deudos, nuestro más sentido pésame por tan dura prueba del destino. Corresponsal.

OBDULIO GARCIA, PROBABLE PRESIDENTE DE LA ASOCIACION DE LA PRENSA DE CIENFUEGOS

Cienfuegos, julio 6. (Por telégrafo).—El próximo domingo, diez del actual, en el local de la redacción del periódico «El Comercio», se efectuarán las elecciones de la Asociación de la Prensa, para elegir presidente de la misma. Existen unos sesenta periodistas como miembros activos y sólo diecinueve de ellos son fundadores. Hay gran entusiasmo para estas elecciones y se espera que ellas decidan a muchos a hacerse socios, ya que pueden pedir su inscripción como tales. Según parece, habrá varias candidaturas, pero hasta el presente ha sido lanzada oficialmente la del señor Obdulio García, conocido periodista que desempeña la crónica social del diario «El Comercio» y es activo corresponsal de DIARIO DE LA MARINA e «Información».

Obdulio García goza de innúmeras simpatías en esta localidad y es persona de trato exquisito y siempre correcto. Podemos añadir que el triunfo del compañero García está asegurado.

SE PRODUJO QUEMADURAS GRAVES AL VOLCARSELE UN REVERBERO

Se produjo quemaduras graves de primero, segundo y tercer grado, la señorita Andrea Jiménez y Cepero, de 28 años de edad, soltera y natural de la ciudad de Cienfuegos, la que fué curada de primera intención en Emergencias por el doctor Francisco Coll.

Dijo que al tratar de calentar un poco de agua en su domicilio, se le volcó el reverbero, causándole las quemaduras que presenta.

SE FRACTURO LOS ANTEBRAZOS AL CAERSE DE UNA MATA DE AGUACATE

José Quiñones y González, natural y vecino de Abreu, de 18 años de edad, sufrió la fractura de los dos antebrazos al caerse de una mata de aguacate en su domicilio. Fué asistido en la casa de socorro y trasladado más tarde al Hospital «Luis Pernas».

ESPECIAL.

LAS NOMINACIONES DE SANTO DOMINGO

SANTO DOMINGO, julio 6. Hoy se celebró la Asamblea Municipal del Partido Liberal en la finca Valiente, ubicada en el barrio de Yabucito, en este término, designándose delegados a la Asamblea Provincial a los señores Daniel Núñez Cuervo, Andrés Valdés de Armas y Enrique Espinosa.

Fué proclamado candidato a Alcalde el doctor Pedro Martínez Leybo, y se nominó el siguiente Comité Ejecutivo:

Presidente: Pedro Martínez Leybo; Vices: Daniel Núñez Cuervo; Luis Martínez; Venancio Pozas; Luis Machado; Joaquín Tallera y Enrique Espinosa.

Secretario de Actas: Calixto Valdés; Filiberto Casals, Secretario de Correspondencia; Providencio Mederos; Vice: Mario Peña; Tesorero: doctor Andrés Valdés de Armas; Vice: Edelberto Artiles; vocales: Urbano Espinosa; José García; Hipólito Castro; Esteban Díaz; Fidel Toledo; Gualberto Espinosa; Emiliano Socarrás; Maximino Izquierdo; Zacarías Ruiz y Casimiro García. Miembro Político ante la Junta Municipal Electoral: Providencio Mederos; Suplentes: Abelardo García.

Se dió un voto de confianza al Presidente del Comité Ejecutivo para que designe los concejales y miembros de la Junta de Educación.

Cuidó del orden el Ejército, desenvolviéndose el acto dentro del mayor orden.

El pueblo se halla completamente satisfecho del resultado de las nominaciones.

CORRESPONSAL.

Anuncios Clasificados de Ultima Hora

ALQUILERES

A-1 Habana

EN O'REILLY 73
Casi esquina a Villegas, se alquilan baratos, magníficos altos, acabados de pintar, propios para profesionales, negocio comercial o residencia. Informes, en la sastrería y por teléfono I-2692. A1

LOS RED SOX DEL BOSTON VENCIERON A LOS BROWNS

ST. LOUIS

	V.	C.	H.	O.	A.	E.
Schulte, cf	4	1	0	3	3	0
Burns 1b	4	0	2	14	0	0
Campbell rf	3	0	1	5	0	0
Goslin lf	5	0	0	1	0	0
Melillo 2b	5	0	1	1	5	1
Scharien 3b	3	1	2	0	3	0
Bengouch c	4	0	1	4	0	0
Levey ss	4	1	1	0	1	0
Blaeholder p	4	1	1	0	1	0
Totales	36	4	9	26	13	1

BOSTON

	V.	C.	H.	O.	A.	E.
Jhonson	5	1	1	2	0	0
Olson, 2b.	1	0	0	0	1	0
A-McManus, 2b.	4	0	1	4	1	0
Hatwood, rf.	3	1	2	2	0	1
Jolley, lf.	4	1	0	1	0	0
Alexander, 1b	3	1	1	14	0	0
Pickering, 3b.	4	0	2	0	1	1
Warstler, ss.	4	1	1	3	3	1
Connolly, c.	4	0	1	1	1	0
Weiland. p.	4	0	1	0	2	0
Totales	36	5	10	27	9	3

(1) bateó por Olson en el 4o.

Anotación por entradas

St. Louis	100 300 000	4
Boston	000 103 001	5

SUMARIO

Empujadores: Campbell, Blaeholder, Burns, Pickering, Warstler, Connolly 2, McManus. Two base hits: Scharien, Blaeholder, Weland, Schulte, Warstler, Watwood. Johnson, Mc Manus. Sacrifice hits: Scharien, Burns.

Double palys: Levy a Melillo a Burns. Quedados en bases: St. Louis 10; Boston 7. Bases por bolas: Blaeholder 2, Welland a Campbell. Wild pitches: Blaeholder. Tiempo: 2:01. Umpire: McGowan y Dineen.

DESTRUIDA POR UN INCENDIO LA ESCUELA NAVAL BRASILEÑA

RIO JANEIRO, julio 6. (US.)— Un incendió destruyó hoy la Escuela Naval de la isla Enchadas, que se encuentra en el golfo de Río Janeiro, siendo importantes los daños causados.

Todo el material de extinción de Río Janeiro fué requerido para combatir las llamas, las cuales se propagaron tan rápidamente que los esfuerzos de los bomberos resultaron inútiles para contener los progresos del voraz elemento.

Camagüey

HERIDOS DOS INDIVIDUOS EN VERTIENTES

Vertientes, julio 6.— Al requerir Gilberto Blanco, vecino de la finca «El Calabazar», a un tal Alberto, por maltratar a una bestia de su propiedad, éste le infirió varios planazos y una herida como de dos centímetros de extensión en la región dorsal izquierda.

—Denunció el haitiano Benito Díaz, que el señor Víctor Adam, cocinero de la finca «San Felipe», le causó una herida incisa, de carácter leve, en la región deltoidea derecha, en los momentos en que sostenía una discusión con su patrón, Manuel Mateo Batista, quien lo amenazó con matarlo si daba cuenta del caso a las autoridades.

CORRESPONSAL.

Oriente

FALLECIO EN BARACOA UN ILUSTRE EDUCADOR

BARACOA, julio 6. DIARIO. Habana.

Acaba de fallecer en esta ciudad el ilustre educador cubano don Gaspar Pino Arrue, hijo de esta ciudad, que desde 1886 practicó el Magisterio y fué orador de altos vuelos. de preclara inteligencia, significándose brillantemente en el periodismo provincial. Don Gaspar fué profesor de toda la juventud intelectual de Baracoa, que recuerda y venera su nombre. La muerte del querido y distinguido educador ha causado gran consternación en todo el término.

Corresponsal.

SUSCRIBASE AL Diario de la Marina

ALQUILERES

BONITOS ALTOS, Perseverancia 48, entre Virtudes y Concordia, sala, comedor, tres habitaciones. Precio: $32.00. Informes: F-2313. Llaves enfrente, número 55. A-1

SE ALQUILA SEGUNDO piso moderno, Reina número 48, esquina a Manrique. Informes: Telf. A-7540. Sol 21. A-1

HERMOSOS ALTOS: Seis habitaciones, San Rafael 55, entre Manrique y Campanario, sala, antesala, comedor al fondo, baño completo, servicios criados. Informes: F-2313. Llaves, bajos. Precio rebajado. $50.00. A-1

SE ALQUILAN: PRIMERO y segundo pisos, de la casa Acosta 119, entre Curazao y Egido. Llaves, en los bajos, café. Informes: Villegas 80. Telf. A-7072. A-1

GANGA: SE ALQUILAN los bajos de Porvenir 1, entre Habana y Compostela, 4 cuartos y servicios. Llaves en la lechería. Informes: F-1775 A-4829. A-1

PRADO NUMERO 16, entresuelos. Se alquilan en muy módico alquiler. Son muy claros y frescos. Informes: Telf. M-1109. A-1

SE ALQUILA: Belascoaín 98, esquina Nueva del Pilar Dos pisos altos, propios para hotel o casa de huéspedes. Acabados de pintar. Todas las habitaciones con balcón a la calle y servicios completos. Hermosa galería. Agua abundante. Entrada independiente. Llaves, informes, tienda de ropa de la esquina. A-1

RAYO 76, BAJOS, entre Estrella y Maloja, sala, comedor, cinco cuartos. Informes, en la misma. Telf. I-1002, Cerro 532. Barata. A-1

ALQUILERES: ANIMAS 141, altos, entre Gervasio y Belascoaín, sala, saleta, cuatro habitaciones y demás servicios. Informes: FO-1770. A-1

SE ALQUILA: CONCORDIA 25, altos, entre Galiano y Aguila, sala, recibidor, hall, cinco habitaciones, dos baños intercalados comedor, cocina; habitación azotea, con servicios. M-2781 F-2585. A-1

SE ALQUILA: MURALLA número 117, sala, recibidor, comedor al fondo, 4 cuartos, baño intercalado de lujo, cocina gas, espléndida cuarto y servicios criados. Informes, en «La Tijera». A-1

VIRTUDES 150, ALTOS modernos, rebajados, dos cuadras Parque Maceo, sala, comedor corrido, cuatro habitaciones, baño magnífico, cocina carbón y gas. Precio: $32.00. Llaves, bajos. Informes: F-6763. A-1

TENIENTE Rey 92 A, entre Villegas y Aguacate, hermosísima planta principal, con sala, recibidor, 3 habitaciones, comedor al fondo, baño, etc., precio rebajadísimo. Informes, F-5386, o en el segundo piso, al lado. Llave en los bajos. A1

A-2 Vedado y Príncipe

RESIDENCIA EN EL VEDADO
En la calle B, número 12, del Vedado, casi esquina a la calzada, se alquila muy barata la hermosa casa de una planta, compuesta de las siguientes piezas, todas ellas con piso de mármol. Zaguán, recibidor, sala, saleta, seis grandes cuartos bajos, galería, portal, comedor, repostería, cocina y despensa. Dos patios interiores. Garage para dos cuartos y baño para el chofer, cuartos de criados, dos cuartos altos y magníficos baños. La llave en la tienda de ropa, B esquina a Calzada. Informan, M-9080. Precio, $85. A2

VEDADO
Precioso piso moderno, decorado, sala, recibidor, hall, cuatro cuartos, baño intercalado, comedor, cocina, cuartos y servicios criados, en M., esquina a 27. Llaves, 27 número 23, último piso. Telf. F-3871. A-2

PROXIMA A DESOCUPARSE: Alquílase casa, 27 entre B. y C., número 269, jardín, portal amplio, sala, saleta, 4 cuartos, baño intercalado, comedor, repostería, cocina, jardín atrás, garage, 2 cuartos criados, con servicios sanitarios. Informes, su dueño: M-1671. A-2

SE ALQUILA casa de una sola planta, en 27 entre D y E, Vedado, con sala, recibidor, 5 habitaciones, hall al centro, baño intercalado, comedor al fondo, garage con dos cuartos altos y patio al fondo. Informes y llaves en la misma, de 1 a 6 p. m. A2

A-4 Marianao y sus Repartos

SE ALQUILA EL PRECIOSO chalet Estilo Español, exterior e interiormente, situado en la Calzada de Columbia y Avenida 12, Alturas de Almendares, con frente a tres calles, rodeado de jardín, sala, hall, comedor, pantry, cocina, cuarto y baño de criados, en la planta baja, y dos baños, en los altos. Precio: $85.00. Dos garages. Informes, en la misma o por teléfono: M-9080. U H A4

LINDO CHALET: Calle E., entre 12 y 14, Ampliación Almendares, cinco cuartos, dos baños completos, dos comedores, garage dos máquinas, jardín, patio, frutales. Llaves, encargado, bajos. Informes: F-2836. A-4

SE ALQUILA O VENDE: Casa dos plantas, Quinta Avenida, esquina 22, Miramar, bajos, sala, recibidor, despacho, toilet, comedor, pantry, cocina; altos, recibidor, seis habitaciones, dos baños lujosos, terrazas, garage, servicios criados, 2,300 metros terreno. M-2781 F-2585.

ALQUILERES

A-5 J. del Monte y La Víbora

EN PORVENIR 5. SE ALQUILA una casa con portal, sala, saleta, tres habitaciones, baño intercalado, comedor al fondo, patio. Informes: I-5570. A-5

CONCORDIA 144, ALTOS
Entre Milagros y Santa Catalina. Apartamento compuesto de portal, sala, comedor, un cuarto, cocina y servicios, $9.00. La llave, en los altos. Informes: M-4803. A-5

B-1 Casas-Apartamentos

APARTAMENTOS grandes y chiquitos, modernos, todas las comodidades, fresquísimos, elevador día y noche. Precios sin competencia, pero a familias exclusivamente. Edificio Morales. N y San Lázaro. B1

B-2 Naves y Locales

GRAN LOCAL: NEPTUNO 209, esquina a M. González. Informes: Escobar 10, altos. U-7303 U-6170. B-2

B-3 Departamentos

DEPARTAMENTOS DESDE $8
Edificio Arcos y sus anexos. F entre 19 y 21, Vedado. Departamentos para familias, absolutamente independientes con cocina y baño, algunos de ellos con luz y servicio de criados para la extracción de basuras, etc.; desde $10 hasta $38 al mes. Completa tranquilidad, moralidad y orden, y espléndido aspecto. Pregunten por el conserje, señor Fermín. B3

SE SOLICITAN

S-10 Oficinistas

SE SOLICITA EMPLEADO o empleada, que sepa perfectamente la Taquigrafía y Mecanografía, en francés. Apartado No. 137. S-10

SE OFRECEN

O-1 Criadas y Criados

SE DESEA COLOCAR una joven española, de criada de mano o manejadora; tiene buenas referencias, lo mismo duerme en la colocación como en su casa, o se coloca por horas. Telf. U-7095. O-1

SE DESEA COLOCAR una española, para habitaciones y coser, o para cocinar y limpiar, para un matrimonio, hace de todo; tiene buenas referencias. Informes: Telf. FO-2661. O-1

JOVEN ESPAÑOLA, desea colocarse en casa de buena familia, para criada de mano o manejadora, prefiere para cuartos; tiene recomendaciones, sabe leer y escribir. Teléfono: M-3578. O-1

SE DESEA COLOCAR una joven española, para los quehaceres de una corta familia. Telf. F-6418. O-1

JOVEN ESPAÑOLA, se ofrece para criada de mano o manejadora, sabe cocinar, lavar, planchar y repasar ropa; tiene buenos informes: Bernaza 65. Telf. A-3572. O-1

SE DESEA COLOCAR una joven española, de criada de mano, sabe algo de cocina. Informes: Telf. F-4703 O-1

SE DESEA COLOCAR joven española, para criada de mano o manejadora, no le importa ayudar en la cocina; tiene buenas recomendaciones. Informes: Telf. M-1622. O-1

ESPAÑOL DESEA COLOCARSE en casa particular o de comercio, buenos informes. Telf. U-6151. Pregunten por Vázquez. O-1

SE DESEA colocar una joven española para criada de cuartos y coser, sabe cortar, sino para manejadora, tiene buenas referencias. Informan, Telf. M-7620. O1

SE DESEA colocar una joven española para criada de mano o cuartos, tiene buenas referencias, Escobar 88, teléfono A-1269. O1

SE DESEA colocar una joven española para criada de mano o manejadora, sabe cumplir con su deber, tiene buenas referencias y cariñosa con los niños. F-3333. O1

OFRECE criada de mano, española, sabe servir bien la mesa; también hay otra para cuartos, sabe coser y zurcir muy bien, no tienen pretensiones, tienen buenas referencias. A-4175. O1

O-2 Cocineras y Cocineros

SE DESEA COLOCAR española, mediana edad, para cocinar y su hija para limpiar u otros quehaceres. Informes: Telf. A-7942. O-2

SE DESEA COLOCAR una señora, de cocinera o criada de mano, desea casa de moralidad; tiene referencias. Telf. U-1839. O-2

COCINERA: MUCHACHA española, desea colocarse, sabe cocinar bien a la española y criolla, entiende de repostería, hace plaza, si desean duerme fuera. Telf. FO-2751. O-2

SE DESEA COLOCAR una cocinera, repostera, sale al campo. Telf. F-4747. O-2

SE DESEA COLOCAR un buena cocinera, española, cocina española y criolla, sabe de repostería; tiene buenas referencias, no duerme en la colocación. Informes: M-4196. O-2

SE OFRECE UNA JOVEN española, para cocinar y limpiar, a corta familia, o criada de mano. Informes: F-6247. O-2

SE DESEA COLOCAR una española, para cocinar y limpiar, siendo corta familia; tiene referencias. Informes: Oficios número 13. M-6114. O-2

DESEA COLOCARSE una joven española, para cocinar y limpiar, a un matrimonio solo o para cocinar solo, es seria y formal, desea casa de moralidad. Informes: F-4414. O-2

AN ENGLISH speaking girls for cooking and cleaning or halfday work. Call Estella, F-6247 O2

SE OFRECEN

COCINERO fino, repostero, asiático, desea colocarse casa particular, cocina perfectamente a la criolla, española y francesa, muy limpio y formal, sabe cumplir con su obligación y tiene buenas referencias. M-2792. O2

O-3 Manejadoras

UNA MUCHACHA inglesa desea colocarse para criada o manejadora, u otros quehaceres, con familia cubana o americana. F-6272. Hemina. O3

O-12 Ofertas-Varias

COMPRO libros uso, todas cantidades, oro viejo, dentaduras, objetos, prendas, vendo gemelos prismáticos alemanes, gran alcance, $35. La Miscelánea, que estuvo once años frente al DIARIO DE LA MARINA, hoy en Dragones entre Zulueta y Egido, frente estación policía, voy domicilio. Telf. M-2966. C12

SE VENDEN

V-5 Muebles y Prendas

SE VENDE un juego de cuarto, moderno, en 20 pesos. Salud 81, bajos, esquina a Escobar. V5

PROFESIONALES

P-1 Dres. en Medicina

DR. GONZALO PEDROSO
Cirujano del Hospital de Emergencia. Especialista en vías urinarias. Consultas de 10 a 12 y de 3 a 5. San Lázaro 254.
P 1 18089 18 nov 18

DR. JOSE MANUEL BUSTO
De los Hospitales New York. Enfermedades piel, sangre y secretas. Extirpación vellos de la casa, por electrolisis. Tratamiento caída del pelo. Consultas: 10 a 12 y 5 a 6 p. m. Empedrado 35. A-9280 M-9024. Prof.

DR. MANUEL LOPEZ PRADES
Graduado Madrid y Habana, 42 años ejerciendo. Enfermedades de la sangre, pecho, señoras y niños. Partos. Tratamiento especial curativo de las afecciones genitales de la mujer. Consultas diarias, 9 a 11 y 1 a 5. Gratis, martes y viernes. Amistad 96, altos Prof.

DR. FRANCISCO J. DE VELASCO
Corazón, Pulmones, Estómago, Intestinos.

DR. RUBEN DE VELASCO
Corazón, Pulmones, Enfermedades de los niños. Consultas de 12 a 2 y de 1 a 3 días laborables. Horas especiales, previo aviso. Salud 34. Telf. A-5418. Profs.

DR. ABELARDO LABRADOR
Consultas gratis, 8 a 12 a. m. Pagas, 3 a 5 p. m Enfermedades señoras, flujos crónicos, metritis, bronquitis, corazón, riñones, diabetes, reumatismo crónico, enflaquecimiento. Inyecciones Neo-Salvarsán, Angeles 8, entre Reina y Estrella. Telf. A-0801. Prfs.

POLICLINICA INTERNACIONAL
Director: David Cabarrocas, San Miguel 130, entre Lealtad y Escobar. U-2737. Cuando vaya al Hospital, Casa de Socorro o Sociedades, fíjese en la Policlínica Internacional, da gratis consultas, reconocimientos, Rayos X., Rayos Ultravioletas, Luz Alpina, Medicinas, Inyecciones intravenosas, Análisis. Curas, etc. Prof.

COMADRONAS

ESTRELLA Viñals, comadrona Asociación Cubana, y particular, últimos procedimientos modernos, hago asistencia. San Rafael 152, letra N, entre Oquendo y Marqués González. Teléfono U-2826. Comdns

ALQUILERES

A-1 Habana

¿NECESITA MUDARSE? Vea el hermoso piso Neptuno 216, esquina a Soledad. Vivirá con economía, disfrutando del lujo y comodidades, que reúnen estos modernos pisos. F-5039. A-1

EN $26.00, ALTOS, muy frescos, Animas y Soledad, sala, saleta, 3 cuartos, baño, agua caliente. Llave, en los bajos, bodega, García: U-1363. A-1

SE ALQUILA EL PISO principal de Suárez 32, entre Apodaca y Corrales. Llaves e informes, en la misma. A-1

CONCORDIA 144, ALTOS
Entre Marqués González y Oquendo, sala, saleta, tres cuartos, cocina de gas, baño completo. Acabada de pintar. Precio económico. Llave, en los bajos. Informes: I-6829. A-1

LEALTAD 3, ENTRE San Lázaro y Lagunas, primer piso. Se compone de sala, recibidor, 2 cuartos, baño intercalado, comedor y cocina. Precio: $28.00. Informes: Bufete de Arellano. M-3936. A-1

SE ALQUILAN LOS ALTOS de Aguila número 133. Se componen de sala, recibidor, cinco cuartos grandes, comedor al fondo, cocina de gas y dos cuartos en la azotes. Son muy frescos y tienen mucha agua. Informes: A-2501. A-1

GANGAS
Se alquilan y se venden las dos esquinas de Merced y Picota, propias para Botica y Lechería. Informes, en la bodega. Telf. M-5144. A-1

ALQUILO BAJOS, Escobar 176, entre Reina y Estrella, seis habitaciones y servicios. Telf. F-1341. A-1

FOLLETIN 133

LEWIS WALLACE

BEN-HUR

(UNA VIDA CRISTIANA)

(Traducción de A. A. Barberán)

(De venta en «La Moderna Poesía» Pi y Margall 135. A-1171)

—No—dijo Iras, friamente, — me marcho en seguida.

Las dos mujeres se miraron fijamente a la cara. Sabemos lo que era Ester: una mujer hermosa, una madre feliz, una esposa contenta. La otra, su rival, se veía claramente que no había sido tratada por la suerte con igual benignidad. El talle, alto y flexible, conservaba aún parte de su gracia, pero la mala vida había impreso sus huellas en toda su persona. El rostro se había deformado; los grandes ojos los tenía enrojecidos y los párpados hinchados; las mejillas eran pálidas y hundidas; los labios marchitos, tenían una expresión dura y única y el descuido que se notaba en toda su persona la envejecía antes de tiempo. Su traje estaba ajado y sucio del fango del camino.

Iras rompió el silencio la primera.

—¿Son éstos tus niños?

Ester la miró sonriendo.

—Sí, ¿quieres hablar con ellos?

—Los asustaría —respondió Iras.

Después se acercó a Ester, y al ver la retroceder levemente, le dijo:

—No tengas miedo. Traigo un mensaje para tu marido. Dile que su enemigo ha muerto, y que lo he matado yo por las infamias que me hizo sufrir.

—¿Su enemigo?

—Mesala. Dile, además, que, por el mal que le he deseado, he sido tan cruelmente castigada, que hasta él mismo tendría compasión.

Las lágrimas se asomaron a los ojos de Ester, y quiso hablar.

—No—dijo Iras—. No quiero compasión ni lágrimas. Dile, por fin, que he descubierto que ser romano equivale a ser un bruto. Adiós.

Quiso marcharse, pero Ester la detuvo.

—Espera y habla con mi marido; no te guarda rencor. Será amigo tuyo. Somos cristianos.

La otra se detuvo.

—No he sido lo que quería ser. Dentro de poco todo habrá terminado para mí.

—Pero— dijo Ester, vacilante — ¿no podemos... no desearías tú nada...nada que...?

El rostro de la egipcia reveló intensa emoción, y la sombra de una sonrisa asomó a sus labios Luego, contempló a los niños que jugaban sobre la piel.

Ester siguió la dirección de su mi-
—Sí; una cosa—dijo.
rada, y con rápida intuición comprendió, y le dijo:

—Puedes hacerlo.

dillándose sobre la piel de tigre, besó a los dos. Se levantó lentamente, los miró de nuevo, y encaminándose hacia la puerta salió apresuradamente, sin pronunciar una palabra; antes de que Ester quisiera detenerla había desaparecido.

Cuando supo Ben-Hur la visita, tuvo la prueba de lo que había sospechado desde hacia mucho tiempo, esto es, que desde el día de la Crucifixión, Iras había abandonado a su padre para echarse en brazos de Mesala.

A pesar de todo, corrió con sus siervos en busca de la egipcia y registró los alrededores; pero inútilmente. La bahía azul, que con tanta inocencia ríe a los besos del sol, oculta también negros secretos. Si pudiese hablar nos contaría el fin de la egipcia.

o o o

Simónides vivió hasta edad muy avanzada. En el año décimo del reinado de Nerón, abandonó la dirección de su tráfico colosal, el mayor de Antioquía, que hasta el último instante no había dejado de prosperar.

Una noche de aquel año estaba en su poltrona de siempre, en el terrado de su almacén, con Ben-Hur, Ester y sus tres nietecillos, viendo cómo se balanceaba en las aguas del río la última de sus naves, pues todas las demás habían sido vendidas.

Desde la época de la Crufifixión sólo un gran dolor había turbado la tranquila serenidad de su vida: el día en que murió la madre de Ben-Hur. Y aun entonces su duelo habría sido mayor sin los consuelos de la fe cristiana.

La nave había llegado de Roma el día anterior, trayendo la noticia de las persecuciones de los cristianos, iniciadas por Nerón y la familia discutía acerca de estas noticias, cuando Malluch, que aun estaba a su servicio, se acercó con un rollo para Ben-Hur.

—¡Escucha! —dijo éste a Simónides después de repasarla con la vista.

Y leyó:

«Yo Ilderín, hijo de Ilderín el generoso, y sheik de la tribu de Ilderín, a Judá, Hijo de Hur.

»Sabe, amigo de mi padre, cuánto él te amaba. Lee el escrito que te incluyo y conocerás su voluntad y la mía; lo que él te dió tuyo es.

»Todo cuanto los partos le quirió, lo he recobrado yo; este escrito adjunto, entre lo demás. La descendencia de «Mira», aquella que fué madre de tantas estrellas, cayó de nuevo en mi poder.

»La paz sea contigo y con los tuyos.

»**Ilderín, sheik**».

Ben-Hur desenrolló un papiro, ya amarillento por los años, lo extendió con el mayor cuidado y leyó:

«Ilderín llamado el generoso, **sheik** de la tribu de Ilderín, a mi hijo y sucesor:

»Cuanto poseo, ¡oh hijo mío!, será tuyo el día de mi muerte, excepto la propiedad que tengo junto a Antioquía, conocida por el nombre de Huerto de las Palmas, que quiero legar al hijo de Hur, que tanta gloria nos proporcionó en el Circo; a él y a los suyos para siempre.

«No deshonres a a tu padre.

Ilderín el Generoso, sheik.»

—¿Qué te parece? —preguntó Ben Hur a Simónides.

Ester tomó las cartas con mucha alegría y las leyó en voz baja.

Simónides permanecía silencioso. Sus ojos estaban fijos en la nave, y él estaba pensando. Al fin dijo:

—Hijo de Hur; el Señor ha sido muy bueno contigo en estos últimos años, y tú le debes profundo agradecimiento. ¿No ha llegado el momento de decidir en qué debemos emplear la gran fortuna que su bondad ha querido acumular en tus manos?

—Por mi parte lo tengo decidido hace mucho tiempo. El problema queda reducido a estos términos: ¿Cuál es el método mejor de emplearla en favor de nuestra causa? Aconséjame, te lo ruego.

Simónides respondió:

—Puedo atestiguar las grandes cantidades que has empleado en la iglesia de Antioquía. Y ya ves; al mismo tiempo que recibes el don del generoso **sheik**, nos llega la noticia de las persecuciones de nuestros hermanos en Roma. Un nuevo horizonte parece abrirse ante nosotros. La luz no debe apagarse en la capital.

—Dime ¿qué debo hacer para reavivarla?

—Te lo diré. Los romanos, y Nerón el primero, respetan dos cosas como sagradas, las únicas que yo sepa: las cenizas de los muertos, y los sepulcros. Si no puedes construir templos al Señor sobre la tierra, fabrícalos soterrados, y para salvarlos de la profanación entierra en ellos los cadáveres de los que mueran en la fe verdadera.

Ben-Hur se alzó conmovido.

—Es una idea grandiosa! No habré de tardar mucho en llevarla a la práctica. La necesidad es urgente. La nave que trajo la noticia de los sufhrimientos de nuestros hermanos fe conducirá a Roma Mañana

Se volvió a Malluch.

—Procura preparar el armamento de la galera y que esté dispuesta para mañana. Tú me acompañarás.

—Está bien—dijo Malluch.

—Y tú, Ester, ¿qué dices? — preguntó Ben-Hur.

—Ester se le acercó, y le puso una mano sobre el hombro:

—Este es el mejor modo de servir: servirte de obstáculo, pero déjame ir contigo para ayudarte.

... ...

Si en Roma de paso visita alguno de mis lectores la catacumbas de San Calixto, que son más antiguas que las de San Sebastián, verá lo que fué de la fortuna de Ben-Hur, y se lo agradecerá. De aquella vasta tumba salió el cristianismo que vino a sobreponerse a los Césares.

F I N.

M.E.C.D. 2016

ALQUILERES

MANRIQUE No. 142

Alquilo esta fresca casa con sala, saleta, comedor, cuatro cuartos, baño intercalado, cocina, cuarto y servicios de criados. Informes, en la misma. A-1

SE ALQUILA: CARDENAS número 24, dos pisos de sala, recibidor, comedor, 3 cuartos, baño intercalado, cocina gas, servicios criados. Informes en la bodega de la esquina. A-1

ALQUILO: PEÑALVER 9, entre San Nicolás y Manrique, gran sala, comedor, 3 cuartos grandes, claros, hermosa baño, lavabo, bidé, escalera, azotea. Abierta, 9 a 12. $35.00. Escobar 189, $23.00, sala, 3 cuartos, comedor, baño Informes: San Miguel 117. Llaves, bajos. A-1

CASA MODERNA

EDIFICIO Artigas, Infanta y Concordia, dos habitaciones, sala, comedor, cocina, magnífico baño, 1o. y 2o. piso, limpieza escalera y basura. Informes el café. A-1

SE ALQUILA EL PRIMER piso de la casa Habana número 15, compuesto de sala, recibidor, cuatro habitaciones, baño completo, comedor, cocina, cuarto y servicios de criados. La llave en los bajos. Informes: Rayo número 110. A-1

JESUS MARIA NUMERO 7, altos, sala, comedor, tres cuartos, baño, cocina. Muy barata. Informes: I-1377 Llave, al lado. A-1

ALQUILO: SALUD 168, entre Oquendo y Soledad, compuesto sala, cuatro habitaciones, baño, cocina y demás servicios. Informes: Belascoaín 48, ferretería «Capitolio». A-1

ALQUILO MODERNO piso, terminado de pintar, abundante agua y a la brisa. Informes, en el mismo. Barcelona número 10. A-1

BARATO: ALQUILO 2 primeros pisos, altos cómodos, Aguiar 7, sala, 2 cuartos, comedor, cocina gas, servicios completos, agua. Llave, izquierda. Oficios 33, de 11 a 1 o Habana y Cuarteles, bodega. A-1

BARATO: ALQUILO PISO alto, cómodo, fresco, Alambique 9, sala, 3 cuartos, comedor y servicios. Llave, altos, número 11, de 11 a 1. Oficios 33. A-1

SE ALQUILAN CASAS modernas y baratas, en Arbol Seco número 67 bajos, entre Santo Tomás y Benjumeda, compuestas de 3 habitaciones, sala, recibidor y comedor. Más informes: Telf. U-1478 U-6667. A-1

CAMPANARIO 48, SEGUNDO; Lealtad 105, bajos. Alquilo 4 habitaciones, sala, comedor, recibidor, baños, cocina. Las llaves en las mismas. Informes: Neptuno 106, tintorería. Llave: A-4480. A-1

SE ALQUILA: MUY BARATA la casa Jesús María 96, para cualquier industria o familia. Para verla, de 10 a 2. Su dueña: Calle A. número 208, entre 21 y 23, Vedado. A-1

SE ALQUILAN frescos y modernos altos en San Lázaro 330 entre Gervasio y Belascoaín. Muy baratos. M-1472. A1

LEA, QUE LE INTERESA: EN $18.00, POR SU PRECIO NADA MEJOR

Se alquilan en $18.00, las cómodas y ventiladas casas bajas, calle Agustín Alvarez números 16 y 19, entre Marqués González y Oquendo, a dos cuadras de Belascoaín y una del Nuevo Frontón, acabadas de pintar, compuestas de sala, saleta corrida, tres habitaciones, cocina, patio, y demás servicios, con abundante agua. Calle pavimentada y mucha luz. Vecindario de moralidad. Las llaves en el número 10. Informes: Edificio «Bacardí», Apartamento 401, Francisco Torres. De 10 a 12 a. m. y de 3½ a 5½ p. m. Telf. A-7830. A-1

INDIO 14, BAJOS, muy ventilada, moderna, sala, saleta, 4 habitaciones, baño intercalado, comedor, servicios criados. Muy amplia y barata. Informes: M-2603. Llave, Indio 16. A-1

INFANTA 43-B., BAJOS. Se alquilan, portal, sala, comedor, tres habitaciones, baño intercalado, cocina y patio. Informes: Ramón G. Fernández. Telf. U-1157.

INFANTA 43-C., ALTOS. Se alquila, terraza, gabinete, sala, comedor, tres habitaciones, baño intercalado, cocina. Muy frescos y baratos. Informes: Ramón G. Fernández. Telf. U-1157.

VIRTUDES NUMERO 162, bajos. Se alquilan con sala, comedor, tres habitaciones, baño completo y cocina. Informes: Ramón G. Fernández. Telf. U-1157.

ESTRELLA 231, ALTOS. Esquina a Morales. Todos con balcones a la calle, sala, comedor, tres habitaciones, baño intercalado y cocina. Informes: Ramón G. Fernández. Telf. U-1157. A-1

ESTRELLA 237, BAJOS. Se alquila sala, comedor, tres habitaciones, baño y cocina. Muy baratos. Informes: Ramón G. Fernández. Telf. U-1157.

ANIMAS 177-A., ALTOS. Se alquilan sala, comedor, tres habitaciones, baño y cocina. Informes: Ramón G. Fernández. Telf. U-1157.

ESTRELLA 73, ALTOS., Con sala, saleta, tres habitaciones, baño completo, intercalado, comedor al fondo, cuarto y servicios de criados. Informes: Telf. U-1157.

ESTRELLA 242, ALTOS y bajos, entre Infanta y Ayesterán, sala, comedor, dos habitaciones, dos baños y cocina. Informes: Ramón G. Fernández. Telf. U-1157. A-1

$13.00 ACCESORIA B., en Oquendo 13-A., entre Salud y Jesús Peregrino, dos habitaciones, cocina, patio, baño. Informes: «La Moda», Neptuno y Galiano. A-4454. A-1

NEPTUNO Y AGUILA

Entre teatros y tiendas, moderno, fresquísimo, claro, seguridad completa. No pague viajes, sala, comedor, dos habitaciones, lujoso baño, cocina. Informes: Barra Trío. U-8235 M-5740. B-2

ZANJA NUMERO 12, esquina a Rayo, 2 pisos altos, una cuadra de Galiano, sala, comedor, dos cuartos, baño cocina. Llave en el café. Informes: I-1377. A-1

RECIOSOS ALTOS, EN $30.00

Se alquilan los modernos y frescos altos, de San José 124-D., entre Lucena y Marqués González, acabados de pintar, compuestos de sala, saleta corrida, tres habitaciones, comedor, baño completo, cuarto y servicios de criados. Agua abundante. Llaves al lado, en los altos de la letra E. Informes: Edificio «Bacardí», Apartamento 401, Francisco Torres. Telf. A-7830. De 10 a 12 a. m. y de 3½ a 5½ p. m. A-1

TENERIFE 59

Entre Figuras y Carmen. Se alquilan losb ien ventilados bajos, compuestos de sala, comedor, cuatro habitaciones amplias, patio, cocina y baño. Informes: J. Barquín y Compañía. Muralla y Aguiar. Telf. A-7852. A-1

CONDESA 41, segundo piso, entre Escobar y Lealtad, sala, comedor, dos cuartos, baño intercalado, cocina gas, llave bodega, Concepción Valla y Escobar, $20. Informes, M-7203.

EN $23.00 SE ALQUILAN los bajos, Puerta Cerrada 59, cinco habitaciones, sala, comedor y demás servicios. Informes: Galiano 8, vidriera. Telf. M-4609. Menéndez. A-1

SE ALQUILA: MAZON 37, casa moderna, sala, comedor, 3 habitaciones, baño, cocina, con cuarto y servicios criados. $25.00. Llave en la misma. Informes: San Lázaro 376. Telf. U-5858. A-1

SE ALQUILAN: SAN JOSE 111, entre Oquendo y Soledad, casas modernos, de sala, dos habitaciones, baño, cocina. $15.00. Llaves en las mismas. Informes: San Lázaro 376. Telf U-5858. A-1

ALQUILERES

ALTOS MODERNOS, Neptuno 206-C., casi esquina Marqués González, sala, gabinete, recibidor, 4 cuartos, comedor al fondo, baño completo y calentador, cocina, criados. Llaves: mueblería número 211. F-2313. F. y 19, Vedado. $36.00. A-1

PRADO 25. Altos, con terraza, sala, gabinete, cuatro habitaciones, baño, comedor, cocina, y tres habitaciones con servicio de criados. Llaves en los bajos. Informes O-Reilly 39 (bajos). Teléfono U-2573. A-1

PRADO 107, FRENTE al Capitolio. Se alquila el segundo piso, acabado de monernizar; tiene sala, recibidor, vestíbulo, galería, 7 habitaciones amplias, dos baños completos, comedor, ptnry, cocina, cuarto y baño de criados. Propia para familia de gusto. Informes: el primer piso de la misma. Bufete de Arellano. M-3936. A-1

CARDENAS 15, ALTOS, sala, saleta, tres cuartos, cuarto de baño y un cuarto amplio en la azotea. Informes en Aguila 213, peletería. A-1

GENIOS 15
ENTRE PRADO Y

Consulado. Alto cómodo y muy fresco, sala, comedor, 4 cuartos. Llave Prado 58, bajos, entre Colón y Refugio. Teléfono A-8925. Precio $50. A-1

SITIOS 61. Sala, comedor, ocho habitaciones, patio y servicios. $35.00. Informes: A-6420. A-1

PEÑA POBRE 7 altos, entre Habana y Aguiar. Sala, comedor, cuatro habitaciones, baño y servicios de criados. Llave al lado. $30.00. Informes: A-6420. A-1

CONSULADO 14, altos, casi esquina Prado. Recibidor, sala, tres habitaciones, comedor, baño completo. Cuarto y servicio de criados. Llave en frente. $35.00. Informes A-6420. A-1

EDIFICIO MARTA, Consulado 7, casi esquina Prado. Moderno piso alto con todo confort, al estilo americano. Precio reducido. Hay elevador permanente. Informes el portero. A-1

SALUD 152 altos. Sala, comedor, tres cuartos, baño intercalado y servicio de criados. Llave en los bajos. $25. Informes: A-6420. A-1

SAN RAFAEL 153 y 165, altos, entre Lucena y Marqués González y Marqués González 6, entre San Rafael y San José. Sala, comedor, tres habitaciones y baño. Llaves en la misma. Desde $25 a $34. Informes A-6420.

LUGAREÑO 3, entre Ayesterán y Almendares a una cuadra de Carlos III. Moderno piso alto. Sala, comedor, tres habitaciones, baño completo. Llave en la misma. Informes: Obispo 16. A-6420. A-1

MALECON 4, al lado del Unión Club, con entrada por San Lázaro 24, altos y bajos, propios para club o familia larga. Llave en la misma. Informes: Obispo 16. A-1

CUBA 18, altos, frente al nuevo Malecón, cómodas casitas desde $15. a $30.00. Informes en la misma. A-1

FACTORIA 104, bajos. Sala, comedor, dos cuartos, baño intercalado. Llave en altos. $18.00. Informes: A-6420. A-1

HABANA 107 altos. Recibidor, sala, cuatro habitaciones, comedor, baño completo. Cuarto y servicio de criados. Llave los bajos. $45. Informes: A-6420. A-1

MARINA 19, altos, frente al Parque Maceo. Sala, comedor, tres cuartos, baño intercalado. Llave de 2 a 5 p. m. $35.00. Informes: A-6420. A-1

SE ALQUILA: Belascoaín 125, entre Reina y Estrella, primero y segundo pisos, en $25.00 y $30.00, tres habitaciones, baño intercalado, con calentador, cocina gas. Más informes: Manzana de Gómez 240. Teléfono: A-4893. A-1

PRADO 62, esquina Colón, altos y bajos. Espaciosa casa propia para familia larga. Llave e informes en la misma. A-1

ARAMBURO 23 ,altos, esquina San Rafael. Recibidor, sala, comedor, tres cuartos, baño completo y cocina. Llave en botica. $30.00. Informes: A-6420. A-1

SE ALQUILA: En Monserrate 119, 137 y 145, pisos primero y tercero, frente a la «Cruz Roja y Estación de Policía, con sala, tres habitaciones, baño intercalado, cocina y calentador de gas. Informes: Manzana de Gómez 240. Teléfono A-4893. A-1

SE ALQUILA: San Lázaro número 305, piso segundo, moderno, con hall, sala, gabinete, cuatro habitaciones, cocina de gas, cuarto con servicio de criados. Informes: Manzana de Gómez número 240. Teléfono: A-4893. A-1

MODERNO PISO bajos, Aguiar 10, entre Peña Pobre y Monserrate. Sala, comedor, tres cuartos, baño intercalado. Cuarto y servicios de criados. Buen patio. $35.00. Informes: A-6420. A-1

TEJADILLO 32, bajos. Amplia casa propia para familia larga o huéspedes. Llaves en los altos. $65.00. Informes: A-6420. A-1

CONCORDIA 271, altos. Sala, comedor, tres cuartos, baño completo y servicio de criados. Llave en los bajos. $35.00. Informes: A-6420. A-1

CARLOS III 16-C

Altos y bajos, sala, saleta, cuatro habitaciones, baño intercalado, cocina de gas. Ultimo precio: $34.00. Informes: F-2134. A-1

O-REILLY 90

Altos, sala, recibidor, comedor, cuatro habitaciones, baño, cocina. Precio: $40.00. Informes: F-2134. A-1

SOLEDAD 50

Bajos, sala, soleta, tres habitaciones, baño intercalado, cocina y servicios de criados. Precio: $30.00. Informes: F-2134. A-1

GANGAS
SEALQUILAN
CON MES ADELANTADO

Línea 209 y 211 entre G y H, jardín, portal, sala, saleta, 5 habits, baño, comedor, cocina, pantry, cuarto y servicio criados	$ 70.00
Mercaderes 9, Dpto.	$ 30.00
Posible 15, sala, dos cuartos, baño, comedor, cocina	$ 10.00
13 número 6, esquina a M, sala, saleta, 3 habits, baño, comedor, cocina, etc	$ 20.00
Velázquez 30, altos, sala, 3 habits, baño, comedor, cocina	$ 15.00
Cerro 817, departamentos	$ 6.00
S. Bernardino 32-36, Dptos.	$ 6.00
22 número 24, entre 17 y 19, departamentos	$ 9.00
Dragones 12, Dpto.	$ 8.00
18 entre 9 y 11, Dptos.	$ 13.00
Amistad 68, departamento	$ 9.00
A. Ramírez 4, Dpto. con sala, 2 habits, baño, comedor, cocina	$ 11.00
Cuba 44, Dpto. con sala, comedor, 3 cuartos, baño, cocina, cuarto y servicios criados	$ 30.00
Lindero 24, Dpto.	$ 10.00
22 No. 24 B, altos, sala, 4 cuartos, baño intercalado, comedor al fondo, cocina, etc	$ 20.00
Infanta 70, altos izq., entrando, sala, comedor, 3 habits, baño, cocina	$ 25.00

LOCALES COMERCIO

Acosta 49 al 53	$ 30.00
Zulueta 32	$ 30.00
13 y M, local garage	$ 4.00
O-REILLY 13	$ 4.00
Cerro y Colón	$ 3.00
BODEGA. Con todos sus armatostes, mostradores, neveras, etc., Mayía Rodríguez y Pasaje Infante	$ 12.00
CARCEL 15, bajos	$ 30.00
Marina 2, bajos, edificio Carreño	$ 50.00

M-2096. A-4358. M-6263.

ALQUILERES

SE ALQUILA moderno piso alto, Monte 158, compuesto de gran terraza al frente, sala, saleta, cuatro habitaciones, baño intercalado, comedor al fondo, cocina de gas, cuarto y servicios de criados independientes. Informan, Monte 170, teléfono A-2066. A1

ANIMAS 127, ENTRE Gervasio y Escobar: Se alquila la planta alta, compuesta de recibidor, sala, 5 cuartos, baño y cocina. Precio: $40.00. Informes: Bufete de Arellano. M-3936 A-1

GERVASIO 180

Altos, recibidor, sala, comedor al fondo, seis habitaciones, dos baños, cuarto criados, cocina. Precio: $70.00 Informes: F-2134. A-1

ALQUILAMOS ESPLENDIDOS pisoso modernos, desde Belascoaín a Hospital, por San Rafael, desde $20.00 en adelante. También en Luyanó, Pérez esquina a Fábrica, 15 pesos, ferretería, Belascoaín 71 Telf. U-5215. A-1

PRADO 22, altos. Se alquilan. Sala, cinco dormitorios, baño moderno, etc. Fresquísimos, por tener ventanas todos los cuartos. F-1283. A-7625. A1

PRIMER PISO

Campanario 88, casi esquina a Neptuno ,alquilo casa moderna, compuesta cuatro habitaciones, sala, comedor y baño intercalado ,agua abundante. Precio, 45 pesos. Informes, portero y en los bajos, peletería Versalles. M-5842. A1

MONTE, MATADERO y Cristina, frente al Mercado, modernas casas de dos y tres habitaciones, con baño completo. ¡Muy baratas! Informes: A-3655 Taller Cagiga. Cristina número 4. A-1

ALQUILO: VAPOR 43, entre Espada y Hospital, casa moderna, sala, 2 habitaciones, baño y cocina, con luz, $10.00 y $12.00. Llaves: San Lázaro 376, entre Aramburu y Hospital Telf. U-5858. A-1

SE ALQUILAN: JOVELLAR 27, casas modernas, sala, comedor, 2 habitaciones, baño intercalado completo y cocina. $20.00 y $25.00. Llaves: San Lázaro 376, entre Aramburu y Hospital. Telf. U-5858. A-1

SE ALQUILAN: SAN LAZARO 388, entre Hospital y Espada, casas modernas de sala, 2 habitaciones, baño y cocina, $18.00. Llaves: en San Lázaro 376, entre Aramburu y Hospital. U-5858. A-1

SE ALQUILAN: JOVELLAR 51, entre Hospital y Espada, casa moderna, sala, comedor, 2 habitaciones, baño y cocina, con luz, $15.00. Llaves: San Lázaro 376, entre Aramburu y Hospital. U-5858. A-1

SE ALQUILAN: VAPOR 43, 45 y 47, entre Hospital y Espada, casas modernas, sala, comedor, 2 habitaciones, baño, cocina, $22.00. Llaves: San Lázaro 376, entre Aramburu y Hospital. U-5858. A-1

SE ALQUILA: JOVELLAR 12, entre Aramburu y Hospital. Casa moderna de sala, recibidor, 4 cuartos, baño, comedor, cocina, cuarto criados, $40.00. Llaves e informes: San Lázaro 376. U5858. A-1

ALQUILO ALTOS, de Suárez 100, esquina a Alcantarilla, sala, comedor, tres habitaciones. Informes: F-6231 y F-6191. A-1

SE ALQUILA el primer piso de la moderna casa, San Lázaro número 299 entre Soledad y Aramburo, compuesta de sala. recibidor, baño completo. cuatro habitaciones, comedor al fondo, cocina y cuarto de criados. La llave en la misma. Informes, San Ignacio 50 Telf. A-7501. A1

COMPOSTELA 113, ENTRE SOL y Muralla. Se alquilan pisos compuestos de sala, saleta, cuatro cuartos, balcón a la calle y servicios sanitarios completos. También departamentos compuestos de dos y tres habitaciones, con servicios independientes. A-1

SE ALQUILAN LOS BAJOS de Lealtad número 180. La llave, en el 176, Lechería. Telf. A-9531. A-1

SE ALQUILAN: ESPADA 15, entre Jovellar y Vapor, casas modernas de sala, comedor, 2 habitaciones, baño y cocina, $20.00. Llaves: en San Lázaro 376. U-5858. A-1

ALQUILO: JESUS PEREGRINO 55 A., sala, comedor, tres cuartos, cocina, servicios y patio. Muy fresca Precio de situación. Telf. M-7450. A-1

MODERNOS ALTOS, Gervasio 176, entre Reina y Salud, sala, recibidor 4 cuartos, baño intercalado, comedor, cuarto, servicios de criados. Informes en la misma. A-1

VILLEGAS 111. SE ALQUILA primer piso, fabricación nueva, reúne comodidades, con sala, recibidor, cuatro cuartos, baño intercalado. servicios, comedor, cocina gas. Módico precio Informes: A-9745. A-1

ALQUILO: BERNAZA 18, tercer piso. sala, saleta, comedor y 3 hermosas habitaciones; y los bajos Cárdenas número 64. con sala, saleta y 3 hermosas habitaciones. Informes: Zulueta número 36-G. Telf. A-9260. A-1

SAN RAFAEL 48. Alquilo primer piso, sala, comedor, dos habitaciones, baño intercalado cocina de gas, cuarto servicio de criados. Precio último, $30. Llave e informes en la misma. A1

SE ALQUILA UN HERMOSO piso, en la calle Barcelona 10. Informes, en el mismo. A-1

SE ALQUILAN EN NEPTUNO 210, entre Soledad y Oquendo, hermosos altos y bajos, $30.00 y $35.00, respectivamente; en Valle 69, pisos altos, acabados de pintar, $30.00; Pedro Cazaurang. Valle 71, frente al Parque Aguirre. Telf. U-7820. A-1

A-2 Vedado y Príncipe

SE ALQUILA: CALLE K., número 150, bajos, muy frescos, terminados de pintar, portal, sala, recibidor, amplios dormitorios, comedor y cuartos de criados; tiene jardín. $50.00. Informes: F-1668. A-2

SE ALQUILAN LOS ALTOS de 17 número 257, entre F. y G., compuestos de sala, saleta, recibidor, comedor al fondo, 3 cuartos, 2 baños intercalados, cocina de gas, etc. La llave, enfrente. Informes: A-2501. A-2

SE ALQUILAN LOS FRESCOS altos de 17 número 255, entre E. y F., con sala, recibidor, comedor al fondo, seis habitaciones, cocina de gas, dos baños intercalados, calentador, pantry, cuarto y servicios criados. Las llaves, enfrente. Informes: A-2501. A-2

SE ALQUILAN: Los espléndidos altos de 17 número 265, entre D. y E., con sala, recibidor, siete habitaciones, comedor al fondo, cocinas de gas y carbón, dos baños intercalados, calentador, terraza, pantry y un cuarto para criados, con servicios. La llave, en 17 y Baños. Informes: A-2501. A-2

SE ALQUILA LA ESPLENDIDA casa, 17 número 390, esquina a 2, Vedado, con dos salas, ocho habitaciones, tres baños y garage. Informes, en la misma, de 2 a 4. A-2

EN $35.00 SE ALQUILAN los bajos de la casa 14 número 169, entre 17 y 19, cuatro habitaciones, entrada independiente, lavadero y patio. Informes: Edificio "Nova Scotia" número 221. Telf. A-6961. A-2

ALQUILERES

CALLE 11 NUMERO 137, entre K. y L., casa grande, con sala, saleta, seis cuartos, buen baño intercalado, cocina, cuarto de criados, patio y jardín. Precio: $40.00. A-2

CALLE 15, NUMERO 113, entre 18 y 20, sala, comedor, 3 habitaciones, 2 garages, 3 habitaciones criados, etc. $40.00. F-3082, 12 p. m. A-2

ALQUILO CASITAS, mampostería, $10.00, $11.00 mensuales, sala, 2 habitaciones, cocina, baño, a familias moralidad. Muy higiénicas, 15 entre 18 y 20, Vedado, Pasaje Vega. A-2

SE ALQUILAN ALTOS modernos, esquina de la brisa, en 17 y F., Vedado. Informes: Telf. FO-1996. La llave al lado. A-2

VEDADO: B. NUMERO 2. Alquilo modernos, espaciosos altos, terraza, sala, saleta, cinco grandes cuartos, comedor al fondo, terraza interios; bajos, jardín, portal, 6 cuartos, sala, saleta, comedor al fondo, servicio criados. Baratísimas. Telf. F-4479. A-2

VEDADO: EN $60.00, BONITA casa, calle 11 número 176, entre I. y J., cuartos, tres para criados, garage. con sala, comedor, gabinete, cuatro Informes: A-1639. A-2

PASEO 31, ENTRE 15 y 17, 4 cuartos, sala, antesala y comedor, dos cuartos criados y garage. Gran patio.. Informes, al lado. A-2

$22.00 VEDADO: 8, ENTRE 19 y 21, jardín, portal, sala, saleta, dos habitaciones baño completo; otra alta, igual. $20.00. I-1814. A-2

CHALET: 25 ENTRE 4 Y 6, bajos, sala, comedor, recibidor, pantry, cocina, cuarto y servicios de criados; altos, 6 cuartos, dos baños y salón, garage doble y cuartos de criados. Llave al lado. Informes: M-7725. A-2

BARATISIMOS ALTOS EN EL VEDADO, $25.00

Se alquilan los modernos y frescos altos, calle 10 número 197, entre 19 y 21, compuestos de sala, saleta corrida, tres habitaciones, baño completo intercalado, calentador, cocina y servicios de criados. Abundante agua. Las llaves en la misma. Informes: Edificio «Bacardí», Apartamento 401. Francisco Torres. De 10 a 12 a. m. y de 3½ a 5½ p. m. Telf. A-7830. A-2

VEDADO

CALLE 6 y Zapata. Acera de la brisa, jardín, portal, sala, comedor, dos espaciosas habitaciones, baño completo, cocina, patio, todo cielo raso, precio reajustado. En la bodega esquina a Zapata está la llave, e informan. A-2

21 entre C y D, hermosísimos altos en el Edificio Tavel, con sala, hall, 4 cuartos, baño intercalado, comedor al fondo, pantry, baño. cocina y servicios criados. Empleados y elevador día y noche al servicio de los señores inquilinos. Informa, Goizueta. F-3937. A2

ALQUILO: PASEO 133, bajos, 4 habitaciones, dos baños; Paseo 224, bajos, ocho habitaciones, 2 baños; Paseo 228, altos, seis habitaciones, 2 baños. Todos con servicios completos. F-5224 A-1796. A-2

ACERA BRISA: CALZADA, entre 6 y 8, Vedado. Alquilo altos modernos, sala, comedor, 4 cuartos, 2 baños, servicios, entrada criados independiente, garage. La llave e informes, esquina, bajos. A-2

ALQUILO LA NUEVA, FRESCA y amplia casa, 21 número 455, entre 10 y 12, Vedado, con sala, antesala, pasillos amplios, comedor, cocina de gas y carbón, 4 amplias habitaciones, 3 de servidumbre, con 2 baños, garage, jardín y árboles frutales, 2 portales. La llave en la bodega, esquina 12. Informes: Dragones 33. A-2

VEDADO: $15.00. ALQUILO casa muy fresca, jardín, portal, dos habitaciones, sala, comedor, cocina, servicios y patio. Calle 15 y 20. Informes, al lado, bodega. F-2351. A-2

ALQUILO CASA, ALTOS, recién fabricada. Calle 15, entre 18 y 20, Vedado, tres cuartos, sala, recibidor, baño intercalado, comedor, cuarto y servicios criados, cocina con gas o carbón. F-2479. A-2

13 NUMERO 93, ENTRE 12 y 14, Vedado: Se compone de jardín, portal, recibidor, sala, antesala, hall, patio, 5 cuartos, 2 baños, comedor, cocina, cuarto de chofer criados y servicios, 2 cuartos para baúles y garage. Precio: $75.00. Informes: Bufete de Arellano. M-3936. A-2

20 NUMERO 21, ENTRE 15 y 17, Vedado: Se alquila la planta baja, compuesta de jardín. portal, sala, 3 cuartos, baño intercalado, comedor, cocina, cuarto y servicios de criados y patio al fondo. Precio: $35.00. Informes: Bufete de Arellano. M-3936. A-2

6 ENTRE 15 Y 17, VEDADO: Se alquila una casa compuesta la planta baja de jardín, garage para 2 máquinas, entrada al primer piso, un salón grande, 3 cuartos para criados, hall, cocina, despensa y subida de criados al primer piso. Primer piso: de sala, recibidor, 5 cuartos, 2 baños, comedor, hall y pantry. Segundo piso: 4 cuartos y otro baño. Precio: $140.00. Informes: Bufete de Arellano. M-3936. A-2

17 ENTRE 8 y 10, preciosa casita interior, con sala. comedor, 3 cuartos, baño, cocina, etc. Precio rebajadísimo. Informes, Goizueta. F-3937. A2

HERMOSO CHALET, en la calle D., esquina a 29, Vedado, lugar fresco, dos plantas, portales a ambas calles, sala, hall, comedor, salón anexo a éste y tres cuartos para familia, en los bajos, pantry y cocina; en los altos, seis cuartos para familia y uno pequeño, servicios completos, en los bajos y los altos; tres cuartos para criados y garage. Alquiler muy rebajado. Telf. F-2336. A-2

ALQUILO en F, entre Tercera y Quinta, Vedado, altos modernos con sala, gabinete, hall, cuatro habitaciones, baño intercalado, comedor al fondo, pantry, cocina y cuarto con servicios de criados. Informes: Manzana de Gómez 240. Teléfono A-4893. A-2

EDIFICIO CALLE H., No. 184 entre 23 y 21. Vedado. Modernos pisitos al estilo americano, con todo confort, para familias cortas. Alquiler razonable. Informes el portero. A-2

VEDADO. Se alquila hermoso chalet, calle 2 entre 21 y 23, de dos plantas. lanta baja: portal, recibidor, living room, sala, comedor, pantry, cocina, despensa, tres cuartos de criados, servicios de criados, garage para dos máquinas. Planta alta: seis hermosos cuartos, dos baños de lujo, hall y terraza. Informan, Cuba 81, altos, esquina a Sol. A-4005 y F-1684. A-2

27 NUMERO 309, bajos, entre 2 y 4, con portal, hall, sala, comedor, tres grandes habitaciones, baño completo, cocina, patio, garage, cuarto y servicios criado. Precio, treinticinco pesos. Llave bodega esquina Dos. F-6239. A2

K. NUMERO 12, ENTRE 9 y 11, Vedado. Alquilo altos, acera sombra, terraza, sala, comedor, cuatro cuartos, baño moderno, cocina, cuarto y servicios de criados. Telf. F-4863. A-2

VEDADO: CALLE 16 NUMERO 3, entre 9 y 11, casas modernas de sala, 2 habitaciones, baño, comedor, cocina, cuarto y servicios de criados, $15.00 y $22.00. Llaves, en la misma. Informes: San Lázaro 376. U-5858 A-2

CASITAS INDEPENDIENTES, $8.00, Calle 26, entre 27 y 29, dos cuadras del tranvía de 23, portal, sala, cuarto, cocina, servicios, patio. Dos meses fondo. FO-1513. A-2

ALQUILERES

CALE B. No. 189 entre 19 y 21, Vedado. Moderno chalet Jardín, portal, recibidor, sala, comedor, pantry, cinco habitaciones, dos baños, cuarto y servicio de criados Garage para dos máquinas $90. Llaves en la misma al fondo. Informes: Obispo 16. A-6420. A-2

VEDADO: ALQUILO CASA alta, moderna, sala, recibidor, comedor, cuatro cuartos, lujoso baño, cocina, servicios criados, $30.00. 21 y 14. Llave, bodega. González. M-2602. A-2

SE ALQUILA UNA CASA con 3 cuartos y todo lo demás necesario. Muy bonita y sumamente barata. Telf. F-1733. A-2

VEDADO, se alquilan dos espaciosos altos en la calle B y 21, acera la brisa, compuestos de sala, comedor, terraza, 4 cuartos, baño intercalado, cocina, cuarto criada y servicio. Informan, bodega. A2

FRESCOS Y MODERNOS ALTOS de chalet, caben dos familias. Rebajados a $44.00. Informes: F-6592. Calle 10, entre 11 y 13. A-2

SE ALQUILA: CALLE 25 número 422, bajos, jardín, portal, sala, comedor, cuatro cuartos, baño, cocina gas y carbón. servicios criados. Llaves: 25 y 8, altos. Informes: I-1927 A-2

VEDADO. Se alquila una casa con 3 cuartos y todo lo demás necesario. muy bonita y sumamente barata. Calle 22 número 7. Telf. F-1733. A2

A-3 Cerro y Palatino

CERRO: CALLE Washington, entre Primelles y Prensa. Alquilo en 10 pesos, casas modernas, acabadas de pintar, sala, comedor, 3 habitaciones y cocina. Informes: Telf. I-1783. Llave, en la bodega de Primelles. A-3

SE ALQUILAN: Los espléndidos altos de Zaragoza número 61, tienen sala, saleta, tres cuartos, baño intercalado, cocina, terraza y servicios. Precio: $15.00. Informes: A-2501. A-3

GANGA: CERRO, Se alquila Márquez 11 y 11 y medio, sala, saleta, 4 cuartos a $15,00. Telf. FO-7582. A-3

EN $20.00. SE ALQUILAN las casas Monasterio 1-B., 1-C. y 1-E., entre la Calzada del Cerro y Manila, con sala, comedor, tres grandes habitaciones, servicios y dos patios. Llaves en la 1-F. Informes: F-6400. A-3

A-4 Marianao y sus Repartos

LA SIERRA: ALQUILO moderna casa, portal, sala, 3 cuartos, hall, baño intercalado, comedor, pantry, cocina, lavadero un cuarto criados garage, Tercera, entre 8 y 10. Telf. FO-2212. A-4

ALMENDARES: ESTRENE linda casa, decorada, Tercera y 10, esquina fraile, 3 habitaciones y baño rosado, calentador, un cuarto alto y servicios, garage, patio, $43.00. Primera y Fuentes, 3 habitaciones, $22.00. Otras, baratísimas. F-1592. A-4

LA SIERRA: PRIMERA número 9, entre 4 y 6, jardín, portal, sala, saleta, comedor, 5 habitaciones, 2 cuartos criados y servicios, garage, cuarto y servicios, terraza y jardín interior, traspatio; otra, Alturas Marianao, garage, $19.00. F-1592. A-4

SE ALQUILA: PRECIOSO chalet, en la calle 14 número 131, entre 15 y 17, Reparto Almendares, a dos cuadras del Stadium, tranvías y guaguas por la puerta. Informes: en la misma, de 9 a 1. A-4

BUENA VISTA, COLUMBIA. Linda y moderna casa, sala, comedor, tres cuartos, baño intercalado, portal, jardín. Primera, entre Sexta y Séptima. F-5557. A-4

MARIANAO: ALQUILO casa moderna, $20.00, portal, sala, comedor, 2 cuartos, baño, lavadero, Avenida Quinta y 7, tranvía próximo, Playa-Buena Vista, San Miguel 4, «Ariete», Díaz. M-4141. A-4

VERANEE SIN SALIR de Cuba, solo por $100.00. Precio de Verano. Chalet dos plantas independientes. Todo confort, amueblado regiamete. Véalo: Avenida 11 y Calle 10, Amplación de Almendares. Informes en la misma. A-4

ALQUILO: MODERNOS ALTOS, esquina, La Sierra, frente Las Ursulinas, baño intercalado, gran terraza, $30.00. Telf. FO-1224. A-4

LA SIERRA, Primera entre 8 y 10, alquilo preciosa casa, jardín, portal, sala, living, comedor Renacimiento Español, lujoso baño color, todas las comodidades. Llave e informes en la misma, de 3 a 6. Otra más pequeña en 14 entre D y E, Almendares, toda decorada. A4

AVENIDA 9, ENTRE LAS CALLES 6 y 7, Buena Vista: Se compone de jardín, portal, sala, comedor, 4 cuartos, 2 baños, pantry, cocina, cuarto y servicios de criados garage para una máquina. Precio: $55.00. Informes: Bufete de Arellano. M-3936. A-4

CASA AMUEBLADA. PRECIO DE VERANO

SE ALQUILA en la calle Trece entre Avenida Nueve y Diez del Reparto Ampliación de Almendares; con jardín, portal, sala, comedor, tres habitaciones, baño intercalado, terraza, pantry y cocina, cuarto y servicios de criados, garage, cuarto y servicios de chauffeur, patio y pasillos laterales. Informan: teléfono FO-2165. A-4

CASA-CLUB se alquila. Orilla del Río Almendares y una cuadra del tranvía de 23, dos plantas, salones de bailes, billar, biblioteca, secretaría, guardarropía, portales, terrazas, guardillas, gimnasio, taquilleros, duchas, cocina, cantina etc. floor de basket ball, canchas hand ball, courts tennis, muebles propios. Edificio nuevo. FO-1513. A4

A-5 J. del Monte y La Víbora

SE ALQUILAN BAJOS, muy frescos, Patrocinio número 38, entre Luz Caballero y J. A. Saco, Loma del Mazo. $20.00. Informes: F-1668. A-5

SE ACABO EL CALOR: Viviendo en los modernos y hermosos altos, Diez de Octubre 633. Precio baratísimo. Puede verse, de 12 a 6. Informes: M-4345. A-5

DIEZ DE OCTUBRE NUMERO 398-A. Se alquilan los amplios y modernos altos, los que por sus condiciones higiénicas y abundancia de agua, resultan inmejorables. Precio reajustado. Informes, en los bajos. Telf. I-3707. A-5

VIBORA: JOSEFINA 33, entre Segunda y Tercera, portal, sala, hall, 4 habitaciones y sus servicios, tres cuartos altos, buen patio, con árboles frutales. Llave: Segunda número 9. Telf. F-1592. A-5

SE ALQUILA, Octava 48 entre San Francisco y Milagros, portal, sala, comedor, 4 habitaciones, baño intercalado, patio, servicio y entrada independiente para craiodos. En los independiente para criados. Precio, $20. Informes. Telf. I-6125. O5

ALQUILO LAWTON 35, casi esquina San Francisco, sala, 2 cuartos, comedor, servicios, tranvía inmediato. Precio muy reajustado. Informes: U-3322 y en la misma, de 3 a 5. A-5

ARMAS 123, BAJOS. Se alquila linda casita, portal, sala, comedor, dos habitaciones, baño y cocina. Informes: Ramón G. Fernández. Telf. U-1157. A-5

ALQUILO: LOS FRESCOS bajos de Milagros esquina a Juan Delgado, jardín, portal, sala, dos habitaciones, baño moderno, comedor, cocina. Informes: U-5760. Llave, en la botica. A-5

VIBORA: POCITO NUMERO 1, 22 pesos. Alquilo los mejores altos, frescos, modernos, tres pasos de la Calzada, sala, saleta, tres cuartos, cocina gas, calentador, servicios, terraza al fondo. I-1823. A-5

ALQUILERES

AMUEBLADA: ALQUILO casa en la Víbora, a familia de buenas referencias y garantías. Telf. I-3747. A-5

ALQUILO: SANTA CATALINA 79, entre Lawton y Armas, portal, sala, saleta, baño, tres habitaciones, comedor al fondo, cuarto criados y servicios; Milagros 37, entre San Buenaventura y San Lázaro, portal, sala, tres cuartos, baño, servicios. Muy baratas. Telf. F-1211. A-5

$16 J. A. Saco esquina a O-Farrill. Sala, comedor, 3 habitaciones, baño intercalado, cocina y servicios de criados. M-2096. B4

ALQUILO LA MODERNA casa San Mariano letra I., casi D-Strampes. Se compone de jardín al frente, portal, sala, 2 habitaciones, baño, cocina, patio. Llave e informes: Telf. I-6015; tiene los ómnibus en la puerta, tranvía en la esquina. A-5

VIBORA. Se alquilan los bajos y altos de las casas 10 de Octubre 574 esquina a Vista Alegre. Precios reajustadísimos, desde veinte pesos. A5

MODERNA CASA, SAN MARIANO 3, entre Calzada Jesús del Monte, Párraga, lugar muy elevado, sala, 4 cuartos, garage, sótano habitable. Tranvías media cuadra. Abierta, 2 a seis. A-5

ESTRADA PALMA 82, esquina Concejal Veiga. Víbora. Moderno chalet. Jardín, portal, recibidor, sala, vestíbulo, comedor decorado, pantry, seis habitaciones, tres baños, cocina, dos cuartos de criados y servicios. Garage para tres máquinas. Llave en la misma. $80. Informes: Obispo 16. A-6420. A-5

ESTRADA PALMA 65, altos entre O-Farrill y Lagueruela. Víbora. Sala, comedor, tres habitaciones, baño, terraza y cuarto de criados. Llave en los bajos. $25. Informes: I-1513. A-5

ALQUILO CHALET: Dos plantas, en Loma del Mazo. Calle José Antonio Saco número 18, entre San Patrocinio y O-Farrill. Precio de situación. Informes: Muralla 71. Habana. Hilario Beci. A-5

SE ALQUILA: SAN LAZARO 29, Víbora, entre dos líneas tranvías, grande, fresca, con portal, sala, saleta, 4 cuartos, comedor, dos patios y traspato, doble servicios. Ganga $35.00. Informes, al lado. A-5

LAWTON Y SAN MARIANO. Alquilo hermosa casa, altos de la bodega, muy fresca, moderna, 2 habitaciones, sala, comedor, baño intercalado. Informes: Hotel «Palacio». Telf M-9917. Precio: $14.00. A-5

ALQUILO: SAN ANASTASIO número 12, entre Tejar y Dolores, sala, saleta, 5 habitaciones, baño intercalado, hall, comedor, cuarto y servicios criados, decorada, moderna, cien metros de patio, pasillo lateral. Informes: Vista Alegre. U-1896 U-6862 A-5

A-6 Luyanó

POR 18 PESOS nada mejor altos modernos, frescos, están a la brisa, se componen de recibidor, comedor, sala, 2 cuartos y terraza. Municipio No. 6, esquina a Villanueva. Teléf. M-5202. A-6

LUYANO: ALQUILO casa moderna, $17.00, sala, comedor, 2 cuartos; y altos, $14.00. Luco letra S., entre Municipio y Rodríguez, San Miguel 4, «Ariete», Díaz. M-4141. A-6

VELAZQUEZ Y CONCHA, altos. Se alquila, sala, comedor, tres habitaciones, baño y cocina. Muy baratos. Informes: Ramón G. Fernández Telf. U-1157. A-6

SE ALQUILA en Concha y Guasabacoa, bajos modernos, con portal, sala, dos habitaciones, cocina y servicios, desde $16.00. Informes: Manzana de Gómez 240. Teléfono A-4893. A-6

A-7 Santos Suárez y Mendoza

SE ALQUILA: UN CHALET moderno, compuesto de sala, comedor, cuatro habitaciones, cuarto de baño, habitación de criados, terraza, garage y jardín. D-Strampes y Milagros, Repartos Mendoza. Informes: Telf. I-7805 M-2116. A-7

PROXIMA DESOCUPARSE: Lujosa residencia, Milagros y J. B. Zayas, calle asfaltada, siete habitaciones, tres baños, terrazas, jardines, garage dos máquinas. Informes: Telf F-3959. A-7

SE ALQUILA: FLORES número 115, Santos Suárez, casa amplia con 4 cuartos, sala, saleta, cocina de gas y carbón, patio amplio, garage. Informes: Ricla 14-A. Telf. A-3192. A-7

ALQUILO EN LO MEJOR de Santos Suárez, San Benardino 28, bajos, entre Serrano y Durege, hermosa casa, acabada de pintar, sala, tres cuartos, comedor, cocina, baño completo, patio y portal. Precio: $20.00. Nunca falta el agua. Informes: M-2851. A-7

ALQUILER: $15.00, una linda casita de sala, comedor, buena cocina, dos habitaciones, baño completo. Juan Delgado 3, esquina General Lee, Santos Suárez, frente a los tranvías. Agua abundante. A-7

SE ALQUILAN: DOS CASITAS nuevas, altos, sala, saleta y cuarto, baño completo, con balcón a la calle, San Benigno y Enamorados. A-7

LACRET 507. ALQUILO dos casas, una chica como para matrimonio; y otra grande, son nuevas y se dan muy baratas. Llave, bodega. Telf. I-7509. A-7

SAN BERNARDINO 24, a una cuadra de las guaguas y dos de los tranvías Santos Suárez. Se alquilan casitas modernas y ventiladas, con luz a $11.00 y $12.00. Telf. M-3172. A-7

ALQUILO en San Mariano y Miguel Figueroa, frente al Parque Mendoza chalet moderno, con jardín, portal, recibidor, sala, comedor, cocina, en los bajos: cinco habitaciones con baño intercalado completo, en los altos, garage y patio. Teléfono. A-4893. A-7

ALQUILO el primer piso de Zapotes y San Benigno, frente al parque Sto. Suárez, acabado de pintar, tiene sala, saleta, comedor, tres cuartos, baño completo, cuarto y servicio criados. Precio, $22. La llave en la botica. Informan, M-4665. A7

A-9 Guanabacoa y Cojímar

EN GUANABACOA

Se alquila una espaciosa casa, propia para una industria, en Corral Falso 115. hace esquina. Se hace contrato. Su dueño. Escobar 186, altos, Habana. A9

A-12 Solicitud de Alquileres

FINCA rústica. Se desea arrendar finca de media caballería con casa vivienda, sobre Carretera Central, cerca de la Habana. Precio situación. Teléfono F-1584. A-12

ALQUILERES VARIOS

PANADEROS

Alquilo panadería trabajando, con 500 libras amasijo y todos sus utensilios, por no ser del giro. Informes: Arbol Seco número 3, panadería. A-V.

ALQUILO FINQUITA cerca de La Habana, gran arboleda, buena casa vivienda, amueblada, dos buenas comunicaciones. Se alquila por temporada o por años. Informes: Telf. FO-2495. A-V.

B-1 Casas-Apartamentos

APARTAMENTO: SE ALQUILA uno en la casa acabada de construir, calle J., esquina 9; tiene sala, cuatro cuartos, etc. Informes: F-2115. B-1

ALQUILERES

APARTAMENTOS

Muy frescos, Manrique esquina San Lázaro. Se componen de tres y cuatro habitaciones, cuarto de baño y cuarto de criados, con sus servicios. Pueden verse a todas horas. Informes, en la misma. M-1882. B-1

8 Y 19, VEDADO

F-5635. Precios de Verano. Apartamentos modernos, 1, 2, 3 y 4 locales, luz, teléfono, Frigidaire radio. agua caliente, garage, piscina y restaurant.

PRADO 8

Los bajos, esquina, sombra, muy frescos, baratos. Apartamentos, en Malecón y Manrique. M-8045 M-1882 M-3813. B-1

Pase el Verano en la Playa de Miami

For menos dinero del que usted gasta en la Habana. Magníficos apartamentos completamente amueblados y equipados, a pocos pasos de la playa, por $20, $25, $30 y $35 al mes. Con comida, desde $90 al mes por dos personas y $25 por cada persona adicional. Ambiente distinguido. Excelente comida a la criolla. Informa, Sra. F. R. de Chacón, 1358 Pennsylvania Ave. The Mildred Apartments, Miami Beach, Florida. B1

CALLE F entre Calzada y Línea, Vedado, se alquila un lujoso apartamento, 4 habitaciones, un baño y un tollet, etc., con o sin garage. Hay portero. Telfs. F-1285 y F-1050. B1

B-2 Naves y Locales

LOCAL PARA BODEGA

Frutos del País o pequeña industria, Fernandina esquina a Cádiz. Mucho barrio. Precio de situación. La llave, en la carnicería. Informes: M-3600. B-2

LOCAL PARA BODEGA: Manila y Ayuntamiento, (Cerro). Alquilo esquina para bodega, con armatostes y enseres. Unica en las cuatro esquinas. Llaves, al lado. Informes: Montes 317. «Casa Vila». A-1988. B-2

SE ALQUILAN LOS BAJOS de las casas Sol número 85, y San Lázaro 194, propios para almacén, o establecimiento. Llaves e informes: A-2501. B-2

PARA INDUSTRIA o almacén. Se alquilan, juntas o separadas, tres hermosas naves, muy claras y frescas, 500 metros cada una, en Subirana y Peñalver. Informes: Subirana 79. B-2

GARAGE. Sin columnas, se alquila muy barato. Nestor Sardiñas 5 y 7. La llave en la Tintorería de enfrente. Informes: teléfono A-4374. B-2

ALQUILO: CORRALES 218, un local chico, a una cuadra Mercado Unico, propio para depósito, industria u otra cosa análoga. Informes: Monte 301. Telf. A-9735. B-2

GRAN SALON PARA DEPOSITO, GARAGE, &.

Se alquila, muy barato, un gran salón, con tres puertas metálicas, en Maloja 1, casi esquina a Aguila y Monte, propio para depósito de mercancías o para guardar automóviles y camiones. Las llaves en el mismo. Informes: Francisco Torres, Edificio «Bacardí», Apartamento 401. De 10 a 12 a. m. y de 3½ a 5½ p. m. Telf. A-7830. A-2

ALQUILO PARA DEPOSITO o industria, los bajos de Cienfuegos 39, entre Gloria y Misión. Precio económico. Sitio céntrico y de unos 150 metros de superficie. B-2

LOCAL, Lealtad 100, esquina San Rafael, se alquila barato, propio para carpintería o cosa análoga, llaves el zapatero. Informes, Cuevas, M-9896. B2

ALQUILO un gran local, propio para una gran industria, entrada por dos calles, o parte de él. Concha número 14. Informes, teléfono M-3307. Llave al lado. B2

ALQUILO: $18.00, MODERNO local para establecimiento, esquina, portal, ambos lados, además una casita casita anexa, situación inmejorable. Este de la Línea y Mendoza, frente al Puente Hierro, Santos Suárez. Verse cualquier hora. Alberto Cuervo, Obispo 59, altos. M-1537. B-2

EN PRADO Y DRAGONES. Se alquila un local propio para barbería, oficina o comercio. Informes: café salón «Capitolio». B-2

OFICIOS 112, ESQUINA a Merced: Se compone de un salón grande propio para bodega o establecimiento, 2 habitaciones, patio, cocina y servicios. Precio: $45.00. Informes: Bufete de Arellano. M-3936. B-2

SE ALQUILA LA CASA Teniente Rey 24, para establecimiento, inquilinato y casa de baños. Módico precio. En la misma inforan. B-2

ALQUILO en luz y Oficios, local de esquina, propio para establecimiento, con varias divisiones y servicios. Informes: Manzana de Gómez 240. Teléfono A-4893. B-2

PADRE VARELA 66

Local propio para zapatería, sastrería o tienda, con tres habitaciones, cocina y servicios. Informes: F-2134 Precio: $50.00. B-2

AMPLIO local se alquila en Lealtad 122, propio para almacén. Informan. F-1706. B2

SE ALQUILAN MAGNIFICOS locales y naves, propias para industrias y almacenes y terrenos bien situados con desviaderos de Ferrocarril, en el barrio comercial de Concha y Marina, a precios de situación. Para más informes: Llame a los Telfs. X-2819 X-2629. Casa Gancedo. B-2

SE ALQUILA BARATO, gran local, Amargura 34, entre Cuba y Aguiar con 18 metros por 23. Informes: "La Regente". A-4376 B-2

PARA ALMACEN: Se alquilan Obrapía 50 y San Ignacio 87. Para más informes: Llame. Telf. F-6359. B-2

B-3 Departamentos

VICTOR MUÑOZ 53, departamentos de $6.00, 7.00 y $9.00, dando el mes adelantado y otro en garantía, se rebaja $1.00, sala, cuarto, cocina independiente, agua, luz, comodidad. B-3

MONTE 133 Se alquilan departamentos modernos, a la calle e interiores, bien ventilados y frescos. Informa en la misma la encargada. B3

B-4 Habitaciones

SE ALQUILAN HABITACIONES en Corrales número 105, altos y bajos, desde $5.00, hasta $11.00. Muy frescas. Informes, la encargada. B-4

BARATAS, HERMOSAS Y FRESCAS HABITACIONES

Se alquilan habitaciones muy baratas y un apartamento con dos habitaciones, en Maloja número 1, esquina a Monte y Aguila, con vista a ya calle. La llave en la misma. Informes: Edificio «Bacardí», Apartamento 401. De 10 a 12 a. m. y de 3½ a 5½ p. m. Telf. A-7830. Francisco Torres. B-4

ATENCION: Neptuno 80, segundo esquina a Manrique, alquilo hermosa y fresca habitación, balcón calle, baño, muebles si se desean, derecho a sala recibo .Otra más chica, precio situación. Moralidad. Hay teléfono. B-4

SE ALQUILAN HABITACIONES de esquina, con o sin muebles, 11 y E., Vedado. F-5175. B-4

ALQUILERES

MURALLA 55, altos, entre Habana y Compostela alquilo en una hermosa terraza una espléndida habitación. Hay cocina baño, luz, teléfono, casa tranquila de moralidad. Precio situación. B-4

GANGAS
HABITACIONES

Cerro 817	$ 4.00
O-Reilly 13	$ 2.00
Palatino esq. a Esperanza	$ 5.00
Inquisidor 31	$ 4.00
Dragones 88-90	$ 5.00
San Rafael 174	$ 5.00
Calle H entre 5 y 7	$ 4.00
Cuba 1 y 3	$ 4.00
Monserrate 5	$ 6.00
Mercaderes 9	$ 7.00
O-Reilly 72	$ 5.00
Revillagigedo 70	$ 6.00
Castillo 62	$ 3.00
Cerro 561	$ 3.00
Concepción 56	$ 5.00
San Ignacio 25	$ 9.00
Vigía y Cerrada	$ 4.00
Salud 129	$ 4.00
Ayesterán 12	$ 5.00
Damas 78	$ 4.00
Esperanza 117	$ 5.00
Zanja 115	$ 5.00
Flores y San Bernardino	$ 4.00
Cuarteles 20	$ 3.00
Cruz del Padre 2-6	$ 4.00
J. del Monte 344	$ 5.00
A. Ramírez 4	$ 5.00
Cárcel 15 entre Morro y Prado	$ 6.00
Habana 111	$ 6.00
Peñalver 116	$ 8.00

M-2096. A-4358. M-6263.

MONTE NUMERO 363-E., altos, frente al Mercado, amplias habitaciones para hombres solos. Baratas. Nuevas. Casa tranquila. Informes: Cristina número 4. Taller Cagigas. Telf. A-3655. B-4

EDIFICIO «CATEDRAL». Casa para familias honorables. Hay ascensor, agua abundante. Habitaciones y departamentos muy frescos. Visitando este edificio ningún otro le gustará después. Empedrado número 4.

EDIFICIO «ARECES», Prado 36, casa para familias estables, habitaciones con baño completo. Precios razonables. Elevador día y noche. B-4

DESDE
$8
SOBERBIAS VENTILADAS HABITACIONES
EDIFICIO
CARREÑO
MARINA E INFANTA
M-2096 U-4662

$16 Dos habitaciones, baño completo, cocina. Marina 16-C. Edif. Echevarría. M-2096. B-4

CASA Y COMIDA
TODO POR
$35
PARA MATRIMONIOS O DOS PERSONAS

SEÑORES HUESPEDES: En el hotel Harding, sito en la calle de Crespo número 9, entre Colón y Refugio, tenemos hermosísimas y frescas habitaciones, debidamente amuebladas y con luz. Las hay de una y dos camas. Baño privado en cada una de ellas, con agua fría y caliente día y noche. Timbre y teléfonos. Ropa de cama, de baño y jabones, todo por cuenta del hotel, sin más gastos para los señores inquilinos.

Comedores en los bajos con exquisitas comidas a la española y criolla. Elevador y empleados día y noche. Habitaciones dobles. Absoluta moralidad. Informes en el mismo todo el día y de 5 a 8, el administrador. Teléfono A-6735 B4

AMISTAD No. 15

Altos American Grocery, entre Neptuno y Virtudes, espléndidas y frescas habitaciones y departamentos con lavabo, baño, agua caliente, luz, criados y teléfono, desde $8.00. También habitaciones amuebladas y excelente comida, a precios reducidísimos. Absoluta moralidad. A-5643

B-5 Casas de Huéspedes

GRAN CASA DE HUESPEDES: San Nicolás 36, gran servicio al comedor, comida a la española. Abonado a $14.00, cinco platos, postre y café. Venga y pruebe, no se le cobra nada. Para hombre sólo, hay habitaciones con comida en $20.00, y un buen arreglo a matrimonios. B-5

B-6 Hoteles

HOTEL "QUINTA AVENIDA"

Zulueta 71, esquina Dragones. Alquilo habitaciones para una persona, a $20.00 y $23.00; y departamentos con o sin baño, a matrimonio, $45.00 y $50.00. Espléndida comida. Precio situación. Telfs. A-1000 M-4630. B-6

"HOTEL ROMA"
O'REILLY Y AGUACATE

Ofrece sus espléndidas habitaciones con baño privado, pensión completa mensual, $50. Teléfonos M-6944 y M-6945. B6

THE SAVOY
F. Y 15, VEDADO
TELF. F-6616

Situado en un lugar alto del Vedado, con fácil y frecuente comunicación con la Ciudad y Repartos; rodeado de jardines, con 600 metros de hermosos portales. Las habitaciones stienen ventilación directa. Teléfono, closet y baño particular, con agua fría y caliente. Precios moderados, incluyendo tres excelentes comidas, bien seleccionadas, al servicio en mesass separadas, para cada familia.

M.E.C.D. 2016

ALQUILERES

HOTEL SAN LUIS
BELASCOAIN 5

Amplias y frescas habitaciones, comida excelente. Garage en la misma casa. Precios económicos por mensualidades. B6

IDEAL ROOM
PRADO 93-B., (POR PASAJE).

HOTEL frente Capitolio. Tenemos Apartamentos y habitaciones, baño agua caliente, muebles y todo servicio. Limpieza esmeradísima. Precios con comida, para matrimonio, desde $35.00. Visítenos, no perderá el tiempo. No se admiten señoras que no sean de moralidad B-6

SE SOLICITAN

S-1 Criadas y Criados

SE SOLICITA CRIADA española, con referencias, Egido 63, peletería. S-1

SE NECESITAN UNA CRIADA para las habitaciones, sueldo, $20.00; y un chofer español, que tenga recomendación, $30.00. Compostela 58. S-1

S-2 Cocineras y Cocineros

SE SOLICITA joven española para cocinar y limpiar. Sueldo $15. Obispo 107, altos. S-2

SE SOLICITA UN COCINERA joven, que conozca perfectamente su ocupación, en 21 esquina a 6, altos, Vedado. Presentarse después de las 8 de la mañana, S-2

S-11 Agentes y Socios

SOLICITO SOCIO para un gran establecimiento, con $2,000.00, que deja libre mensual, $800.00, a prueba. Informes: Reina y Angeles, café «El Polo». S-11

«HARINA DE YUCA»: Solicito un socio, para una fábrica de harina de yuca y todos los derivados de la misma, que está funcionando y tiene garantizada la venta mensual de $2,500.00, pudiendo administrar directamente el negocio, si le conviene. Informes: Manzana de Gómez, Departamento 452, Sr. Morell. S-11

NECESITO CUATRO vendedores, que sean activos, para un producto que deja buena utilidad. Si no tienen buenas referencias, que no se presenten. Telf. A-8448, de 8 a 4. S-11

S-12 Solicitudes-Varias

SE SOLICITA UN ENCARGADO, para una casa de inquilinato, con 8 pesos de sueldo y la habitación. Con $60.00 de garantía, para responder a los alquileres. Informes: Santa Clara número 37, altos. Angel Pereira. Telf. M-9726. S-12

TENEDOR de libros, con mucha práctica, se ofrece para trabajar por horas, en toda clase de contabilidad; también se hace cargo de cobrar cuentas, pudiendo prestar garantía. A. R., Amistad 70. O10

AGENCIAS DE COLOCACIONES

«LA MILAGROSA». M-5341. Ofrece cocineras y criados de ambos sexos, del país y extranjeros, sin muchas pretensiones y que duermen en la colocación, y con referencias. X.

"LA MATANCERA"

A-1740: Sirve rápidamente cocineras, criadas, toda clase de servidumbre y empleados de ambos sexos, con referencias. Calle Sol 111. Servicio permanente, a todas horas X.

EL SAGRADO CORAZON DE JESUS

Agencia de Colocaciones, San Juan de Dios 12. M-9700. Con referencias, servimos criados, cocineras, manejadoras, lavanderas. Servicio rápido. X.

«LA MILAGROSA». M-5341. Ofrece cocineras y criados de ambos sexos, del país y extranjeros, sin muchas pretensiones y que duermen en la colocación, y con referencias. X.

¿DESEA USTED TENER un buen servicio doméstico o cualquier otro empleado, o bien dependiente de cualquier giro, que sea con buenas referencias? Pídalo al teléfono A-3090. F. V. Aguilera 53, Alonso X

CENTRO INTERNACIONAL de Cocineros, Paseo de Martí 123. Telf A-2056 A-1567. Ofrece personal competente para restaurants, hoteles, fondas y casas particulares. Especialidad en personal para banquetes, jiras, buffets y lunchs. X.

SE OFRECEN

O-1 Criadas y Criados

SE OFRECEN DOS JOVENES españolas, para criadas de mano o manejadoras; tiene buenas referencias y saben cumplir su obligación. Informes: M-4132. O-1

DESEAN COLOCARSE dos jóvenes españolas, una para criada de mano, o manejadora; la otra, para cuartos, sabe coser, prácticas en el trabajo y referencias de buenas casas. Telf. A-4792. O-1

JOVEN JAPONES, desea colocarse en casa particular, de criado de mano; tiene buenas recomendaciones. Informes: Telf. A-9814, Shima. O-1

DESEA COLOCARSE joven española, buena criada de mano, cuartos, o limpiar y cocinar, a corta familia, entiende bastante de cocina, sabe trabajar y tiene buenas referencias. Telf. A-4792. O-1

SE OFRECE CRIADA española, para cuartos y coser, sabe cortar muy bien; también sabe bordar y lavar vestidos de señoras; muy buenas referencias. Telf. A-3343. O-1

SE OFRECEN DOS JOVENES españolas, buenas criadas de cuartos o de mano, saben lavar y planchar ropa fina de señoras, son formales y saben trabajar; tienen referencias de buenas casas. Telf. X-1208. O-1

SE DESEA COLOCAR en casa de moralidad, joven española, para cuartos, comedor o manejadora, es fina y cariñosa con los niños; lleva tiempo en el país. M-5343. O-1

DESEA COLOCARSE joven español, para criado de mano u otro trabajo, o bodega; buenas referencias. Telf. F-2654. O-1

DESEA COLOCARSE una muchacha española, de criada de mano o de habitaciones, sabe la rusa, zurce muy bien, es formal y trabajadora; tiene referencias. Telf. M-5403. O-1

SE OFRECE UN CRIADO que ha trabajado en buenas casas, con referencias de las mismas. Informes: Telf. FO-7648. O-1

SE DESEA COLOCAR una joven española, para criada de mano y también cuidar de los niños, es muy formal y tiene buenas referencias. Llamen: Telf. M-1603. O-1

DESEA COLOCAR una joven española, para cuartos o criada de comedor; tiene buenas referencias. Informes: Telf. F-4412. O-1

MUCHACHA AMERICANA con buenas referencias, desea colocarse, de criada de mano, manejadora o yudante de cocina. Telf. A-5186. O-1

JOVEN ESPAÑOLA desea colocarse para cuartos, coser o para comedor. Sirve muy bien a la rusa. En la misma una para cocinar y limpiar para matrimonio o corta familia. Buenas referencias. Teléfono A-6719. O-1

SE OFRECE para cuartos y coser, muchacha fina, española, acostumbrada al servicio fino de buenas casas y con buenas referencias, sabe trabajar bien y desea casa honorable. Teléfono: M-7789. O-1

SE DESEA colocar joven española de criada o para cocinar y limpiar. Tiene referencias. Informes: teléfono F-5884. O-1

SE DESEA colocar joven española para cuarto, sabe coser con preferencia. Tiene referencias. Informes: Teléfono M-5142. O-1

SE OFRECEN

SE OFRECE MUCHACHA española, sirve bien comedor y sale al campo; otra, cose y corta, sabe lavar ropa fina; ambas de buena presencia y con referencias. Telf. M-7122. O-1

DESEA COLOCARSE criado de mano peninsular, experimentado en todo esmerado servicio, pocas pretensiones, y referencias de casas conocidas; voy a cualquier punto. Telf. A-4792. O-1

SE OFRECE UNA JOVEN española, para criada de mano o manejadora; tiene experiencia en estos trabajos. Informes: Telf. U-5908, María. O-1

SE OFRECE CRIADO DE MANO, español, sabe servir la mesa a la rusa, también sabe hacer cocktails y tiene muy buenas referencias; no tiene pretensiones. Telf. A-3806. O-1

SE DESEA COLOCAR una muchacha española, para criada de mano o cuartos y también de manejadora, con referencias. Informes: Telf. U-7030. O-1

SE DESEA COLOCAR una muchacha española, para criada de mano o cuartos o manejadora; tiene buenas referencias, donde trabajó, es buena y trabajadora. Telf. F-6225. O-1

SE DESEA COLOCAR una joven española, para criada de mano, sabe trabajar y tiene referencias. Llamen: Telf. I-2845. O-1

DESEA colocarse joven española de criada de mano, manejadora o cocinera, si es corta familia, cocina y limpia. Informes, U-6814. O1

SE DESEA colocar una joven española, de criada de mano, entiende algo de cocina. Telf. F-4703. O1

SE DESEA COLOCAR una joven española, de criada de cuartos o de comedor, casa de moralidad. Llamen: Telf. A-5867. O-1

SE DESEA colocar joven española de criada de mano, sirve a la rusa, iría a los repartos, buenas recomendaciones, no tiene pretensiones. Informes, M-1789. O1

DESEA COLOCARSE una española, de mediana edad, para criada de cuartos o manejadora; tiene buenas recomendaciones. Telf. A-6358. O-1

SE DESEA colocar una joven española para criada de mano o manejadora, tiene buenas referencias de las casas donde ha trabajado. Informes, Telf. U-7095. O1

SE DESEA colocar una joven española, para criada de manos. Lleva tiempo en el país, sabe trabajar bien y tiene buenas referencias. Teléfonos U-6865. O-1

SE OFRECE BUEN criado o ayuda de cámara, práctico y con excelentes referencias, es fino y trabajador, sale a cualquier parte. Telf. FO-1177. O-1

SE OFRECE para cuartos y coser, muchacha fina, española, acostumbrada al servicio fino de buenas casas y con buenas referencias, sabe trabajar bien y desea casa honorable. Telf. M-7789. O1

SE COLOCA una muchacha española para criada de mano. lleva tiempo en el país, tiene buenas referencias de casas, moralidad, Telf. A-5056 O1

JOVEN ESPAÑOLA desea colocarse para todos los quehaceres de la casa Telf F-5104 O-1

SE DESEA colocar una joven española para criada de mano o manejadora, tiene buenas referencias. Informan al teléfono U-5232. O1

DESEA COLOCARSE una española de criada de manos o cuartos Sabe cumplir con su obligación. Tiene referencias. Informan: U-6794. O-1

JOVEN ESPAÑOL, desea colocarse de criado de mano, es limpio y formal; tiene magníficas referencias, no tiene pretensiones. Informes: Telf FO-1834. O-1

SE OFRECE joven español, acaba de llegar de La Argentina, acostumbrado a todo servicio de criado fino, plancha ropa y entiende de repostería y cocina, sin pretensiones Informes: M-1346. O-1

SE OFRECE UN CRIADO de mano español, habituado a toda clase de trabajos finos, ha trabajado en muy buenas casas, de familias conocidas, referencias de las mismas. Llamen: Telf. F-1849. O-1

O-2 Cocineras y Cocineros

SE OFRECE SEÑORA de mediana edad, que no es vieja, para cocitiene buenas referencias y duerme en nar solo y ayudar algo, es de color; la colocación. A-8066. O-2

DESEA COLOCARSE joven española, para cocinar y limpiar, a corta familia, entiende bastante de cocina, es formal, sabe trabajar y tiene muy buenas referencias. Informes: A-4792. O-2

SE DESEA COLOCAR una señora de buena presencia, para cocinar y limpiar o para criada de mano; tiene muy buenas referencias. A-3070. O-2

SE OFRECEN DOS ESPAÑOLAS, una para cocinar y limpiar, para corta familia; la otra para criada de mano o manejadora, es joven y cariñosa con los niños; las dos tienen referencias y duermen en la colocación. Telf. A-6313. O-2

DESEA COLOCARSE una joven española, para comedor, sabe maravillosamente a la rusa o limpiar; tiene referencias. Telf. F-1122. O-2

SE DESEA COLOCAR una buena cocinera, de color en casa moral, duerme fuera; tiene buenas referencias. Informes: Telf. U-3887. O-2

UNA INGLESA, MUY BUENA cocinera, se ofrece para casa particular; tiene buenas referencias. Informes: F-6085. O-2

SE OFRECE COCINERA de color, limpia y formal; otra muchacha, muy buena cocinera, ayuda en limpieza o lavar, corta familia, salen de La Habana y tienen referencias. Telf. M-7122. O-2

DESEA COLOCARSE una señora de color, para cocinar, en casa particular, que sea buena familia, y que le gusten pagar para cocinar, nada más, sabe cumplir con su obligación. Para informes: Telf. U-3387. O-2

DESEA COLOCARSE maestro cocinero, asiático, joven, experto toda clase cocina, y repostería, sin pretensiones; habla bien español, extremadamente limpio, económico, y con referencias de casas conocidas. Telf. A-4792. O-2

UNA COCINERA, REPOSTERA, de color, dominicana, desea colocarse en casa particular, sabe cocinar bien a la criolla y americana; tiene buenas referencias. Telf. FO-2672. O-2

SE DESEA COLOCAR una española, para cocinar o limpiar; tiene referencias. Informes: F-6188. O-2

SE OFRECE BUEN COCINERO español, trabaja a la criolla, española y francesa, helados, repostería y pastelería, agradable sazón, limpio en el trabajo, es hombre solo, sale al campo. Sueldo corriente. A-3090. O-2

SE DESEA COLOCAR una joven española, para cocinar y limpiar, a corta familia; tiene referencias. F-6055. O-2

SE DESEA COLOCAR, una cocinera española, sabe cocinar bien y entiende de repostería; tiene buenas referencias, no duerme en la colocación. Informes: F-6588. O-2

SE DESEA COLOCAR una joven española, para cocinar; tiene referencias. Telf. F-6412. O-2

COCINERA ESPAÑOLA, desea colocarse, o para todo, siendo corta familia. Informes: I-7453. O-2

COCINERO, CON BUENAS referencias; hago dulces, voy barrios extremos. Telf. M-6877. Pregunten por Cándido, bodega «La Mariposa». O-2

DESEA colocarse una parda de mediana edad para cocinar y lavar a un matrimonio o corta familia, dormir fuera. Telf. A-4082. O2

SE COLOCA PARA COCINAR o limpiar, una muchacha española. Telf. X-2593. O-2

SE OFRECEN

SE DESEA colocar joven española de criada de mano o para cocinar y limpiar, buenas referencias, F-6147. O2

COCINERO, REPOSTERO, joven español, sin pretensiones, desea colocarse en casa particular; tiene referencias, duerme en la colocación, no le importa salir al campo. Telf. A-3497. O-2

SE DESEA colocar joven española para cocinar y limpiar o para criada de mano, pregunten por Margarita. U-8239. O2

SE DESEA colocar una joven española de mediana edad, de cocinera, repostera, acostumbrada a buenas casas y con buenas referencias, teléfono X-3011. O2

SE OFRECE una española de 40 años sola, para cocinar y si es corta familia para todo, es limpia y de toda confianza, acostumbrada a trabajar. Reina 69. Telf. M-5558. O2

DESEA COLOCARSE una joven española, para cocinar y limpiar; tiene referencias, Telf. M-5324. O-2

BUEN MAESTRO COCINERO, repostero, fino, joven chino, toda clase de cocina, criolla española, buena sazón, limpio; tiene recomendaciones. Informes: Zanja 45, ferretería. Pregunten por Roque, Telf. M-5477. Desea colocarse casa particular. O-2

DESEA COLOCARSE maestro cocinero español, experto toda clase cocina y repostería, sin pretensiones, para casa particular o cualquier giro, y con referencias de casas conocidas. Teléfono A-4792. O-2

SE DESEA colocar cocinera inglesa de color, buena repostera, cocina francesa y criolla y americana. Buenas referencias. Informes, F-6025. O2

SEÑORA PENINSULAR, cocinera y repostera, se ofrece para familia honrada, hace plaza y sabe su obligación; tiene buenas referencias. Calle 2 número 2, Vedado. Telf. F-5935 O-2

UNA SEÑORA blanca, buena cocinera, desea encontrar colocación, tiene referencias y sabe cumplir con su obligación, no duermo en la colocación, teléfono F-5371. O2

COCINERA española de mediana edad, desea colocarse, sabe su obligación, puede hacer la limpieza, siendo corta familia y de moralidad. Teléfono X-3087 O2

COCINERA, REPOSTERA, española, desea colocarse, muy formal; tiene buenas referencias, solo para cocinar. Telf. I-4443. Pregunten por Lola. O-2

SE DESEA COLOCAR una joven para cocinar y limpiar, duerme fuera, sabe cumplir con su obligación. Telf. M-2669.

O-3 Manejadoras

SE OFRECE MANEJADORA española, experta en cuidar niños chiquitos y mayores, sabe hacerles su comida; tiene muy buenas referencias, y no le importa salir al campo. Telf. A-3343. O-3

SE DESEA COLOCAR una joven de color, para manejadora, sin pretensiones, lo mismo niño grande que bebito, sabe cumplir con su obligación y tiene buenas referencias de donde ha estado. Telf. F-1124, de 8 a 11 y de 2 a 4. O-3

SE DESEA COLOCAR una joven española, para manejadora o criada de mano; tiene buenas recomendaciones y sabe trabajar. 14 número 81, entre Línea y 11. F-6169. O-3

EXPERIENCED WOMAN seeks position as nurse or general maid; good references. Calle, Kate. Telf. FO-2997. O-3

DESEA COLOCARSE una señora inglesa, de mediana edad, de manejadora; tiene referencias de su buen cumplimiento, por diez años en una casa, y tiene cariño especial para toda clase de niños, o de cocinera, con buena recomendación. Informes: Telf. F-6107 F-6004. O-3

SE DESEA COLOCAR una joven inglesa, de manejadora, muy cariñosa o para criada de cuartos; tiene buenas referencias. Informes: Telf. F-2252. O-3

ESPAÑOLA desea colocarse de manejadora, tiene práctica, es cariñosa, prefiere niños de meses, en la misma otra para criada de mano, tienen referencias, pregunten Agustina, U-5908. O3

DESEA colocarse una muchacha del campo, para manejadora o criada de mano. Teléfono X-2200. O-3

SE DESEA colocar joven de 15 años, para manejadora o criada de mano. A-6682. O3

DESEA colocarse una joven española para manejadora o criada de mano Informan, Telf. M-4252. O3

DESEA colocarse una española de mediana edad, de manejadora, tiene referencias, o de criada de cuartos, informan, Telf. F-4506. O3

DESEA colocarse una joven española de manejadora o criada de mano, tiene buenas referencias, teléfono FO-9355 O3

O-5 Jardineros

SE OFRECE UN JAPONES para jardinero, en casa particular, experto en toda clase de injertos y cultivos; tiene buenas recomendaciones. Informes: FO-9024. O-5

MATRIMONIO JAPONES, desea colocarse, él jardinero y criado, y ella criada y lavar y planchar, sabe bordar; tienen referencias. Teléfono: FO-9024. O-5

EXPERTO ACREDITADO jardinero, agricultor, japonés, desea colocarse en casa particular o finca; tiene buenas recomendaciones. Telf. M-4162 O-5

O-6 Choferes

DESEA COLOCARSE un chofer de color, para casa particular o de comercio. Informes: Telf. F-1472, José O-6

JOVEN ESPAÑOL desea colocarse chofer particular o comercio, sin pretensiones. Referencias. Teléf. M-4472. O-6

CHOFER ESPAÑOL, 9 años de práctica y magníficas referencias, desea colocarse Telf F-1925 O-6

JOVEN ESPAÑOL, solicita trabajo, en casa particular o de comercio, de chofer u otra cosa cualquiera; no tiene pretensiones, y desea dormir en su casa. José Ares. Telf. I-7072. O-6

DESEA COLOCARSE chofer español, experto en toda clase de máquinas y mecánica, pocas pretensiones, y con esmeradas referencias, de casas conocidas. Telf. A-4792. O-6

CHOFER español, soltero, cumplidor, buenas recomendaciones de familias, deseo casa de familia seria, manejo toda clase de máquinas, 15 años de práctica en la Habana, sin pretensiones. M-3578. O6

DESEA COLOCARSE un chofer para casa particular o de comercio, tengo buenas referencias de familias americanas. Informes: Telf. FO-7673 O-6

DESEA COLOCARSE un chofer de color, para casa particular. Informes: Telf. F-1472. Pregunten: por José Valdés. O-6

CHAUFFEUR español, sin pretensiones, repara y ajusta toda clase máquinas, desea colocarse casa particular, tiene buenas referencias, teléfono F-6287 O6

O-7 Costureras, Modistas y Sombrereras

PARA COSER Y BORDAR se ofrece costurera, no importa algo de limpieza. Telf XO-1314. O-7

O-10 Oficinistas

TENEDOR DE LIBROS: Con mucha práctica, se ofrece para trabajar por horas, en toda clase de contabilidad; también se hace cargo de cobrar cuentas, pudiendo prestar garantía. A. R., Amistad 70. O10

I-2696. TENEDOR DE LIBROS por horas: Contabilidad, libros atrasados, 1 y Medio por Ciento, Impuestos etcétera. O-10

SE OFRECEN

TAQUIMECANOGRAFA: Hablando inglés, se ofrece para oficina, tienda o cosa análoga, sin pretensiones de sueldo. I-2696. O-10

O-12 Ofertas-Varias

SEÑORA DE MEDIANA edad, instruída y referencias inmejorables, solicita empleo en Colegio, para ayudar en todo y también para acompañar a las niñas en la guagua, sabe música, dibujo y nociones de francés. San Francisco número 140, altos, Lawton. O-12

SE OFRECE GOVERNES inglesa, de Londres, tiene muy buenas referencias de casas conocidas, va a cualquier parte. Telf. A-3343. O-12

SE DESEA COLOCAR un muchacho joven, español, para dependiente de bodega, café o para ayudar a la limpieza de una casa, es trabajador y honrado; tiene buenas referencias. Informes: Telf. F-3704. O-12

PARA FINCA, INDUSTRIA, casa apartamentos u otras labores, se ofrece experto agricultor, 20 años experiencia, en fincas, vaquerías, trabajo y reparo toda clase de máquinas, camión, máquinas agrícolas, calderas vapor y otras; entiendo albañilería y carpintería, instalador, Título chofer del 1918; conozco perfectamente el tránsito de la Ciudad, Repartos y Carreteras; no tengo pretensiones. Doy informes y referencias que deseen Jesús Vidal, San Martín 12. Telf. U-6784. O-12

MATRIMONIO ESPAÑOL, se ofrece para encargado de una casa, muy formal. Informes: F-3366. O-12

SE OFRECE SEÑORITA alemana, para governes, habla perfectamente inglés y español tiene buenas referencias; también da clases de piano práctica en la enseñanza de niños. Telf. A-3806. O-12

SE OFRECE JOVEN española, para acompañar señoras, también para cuidar niños recién nacidos, habla inglés, y tiene muy buenas referencias, prefiere para viajar. Telf. A-3243. O-12

SE DESEA colocar un joven para cualquier cosa, lleva tiempo en el país, sabe de sirviente, sabe de ayudante de chófer, sabe fregar máquinas, tiene título. Llame al teléfono U-6527. O12

JOVEN ESPAÑOL, con instrucción edad 20 años, desea colocación, comercio o lo que se le presente; no tiene pretensiones, garantías, las que deseen Habana 71. Telf. M-4635 O-12

SE COMPRAN

C-1 Casas

TRANSACIONES: BASE CAMBIOS

CAMBIO CASA: Vedado, dos plantas, con pequeña hipoteca, por casa en Repartos, que esté libre.

CHALET: VEDADO, próximo 17, con pequeña hipoteca, por una o dos casitas en La Sierra.

CHALET: BUEN RETIRO, por finca Wajay, San Pedro.

CASA: ALMENDARES, por solar o casa en Alturas de Almendares.

MAGNIFICA CASA en San Mariano, $8,000.00. Mitad en hipoteca, y mitad en valores.

CASAS EN LA VIBORA, por fincas. Finquitas en Arroyo Arenas, por casas en la Víbora, Habana, Repartos, que estén libres.

LOMA DE TIERRA, Carretera Central, por casa en Guanabacoa, o Repartos.

CASA MODERNA, 3 plantas. Está Infanta y La Universidad, por finca próxima a La Habana. Gerardo Mauriz, Empedrado número 30, Telfs. M-7586 FO-7815. C-1

COMPRO CASA, DOS PLANTAS, de Reina al Mar, $5,000.00. Casa Iglegias, óptica, Monte 118. M-9321. C-1

COMPRO CASAS CHICAS

Compro casas de 2 y 3 habitaciones y establecimientos. Facilito dinero en hipoteca. Seriedad y honradez bien conocida. Neptuno 208. U-1802 y A-8893, entre Oquendo y Soledad, Manuel Llenín. C-1

C-3 Fincas Rústicas

DESEO COMPRAR UNA FINCA, de una a dos caballerías de terreno bueno, con árboles frutales y palmas, que esté situada en la Carretera de Batabanó a La Habana. Dirigirse al Apartado 286, Habana, manifestando las condiciones de la finca y precio. C-3

C-5 Muebles y Prendas

A-4559: COMPRO MUEBLES finos y corrientes, antigüedades, objetos Arte, oro, libros, baúles, maletas, pianos. Liquido casas completas, máquinas coser, escribir. Pago bien. Negocio rápido. A-4559. C-5

COMPRAMOS JOYAS, monedas de oro, plata, antiguas o rotas, oro en todas cantidades. Pagando el mejor precio. Inmediatamente será atendido. Telf. A-3650. Obrapía 105. C-5

M-3209. COMPRO MUEBLES, piano, pianolas, ortofónicas, radios máquinas Singer, escribir, oro, prendas, ropa, baúles objetos Arte, antigüedades. Liquido casas completas. Pagamos bien. Operación rápida. M-3209. C-5

C-6 Maquinarias

QUIERO COMPRAR

Motor petróleo, marca Dieesel Benz, de 6 a 8 caballos, que esté en buenas condiciones, para trabajar. Se paga al contado. Llamen: Teléfono: XO-2028, Guanabacoa. C-6

SE DESEA comprar una concretera I. S., de uso, a precio razonable. Sr. S. M. Apartado 630. C6

C-8 Instrumentos de Música

COMPRO UN PIANO vertical o cuarto cola, que no tenga comején. Llame: Telf. M-3040. C-8

C-9 Utiles de Oficinas

OFICINA. Compro, empeño y vendo: máquinas escribir, sumar, calcular, mimeógrafos, burós, libreros, kardexs, sillas giratorias, tarjeteros y muebles en general. Llame o véalos. Villegas 6. A-8054. C9

C-12 Objetos-Varios

PUPITRES: COMPRO, VENDO, todas clases, archivos, máquinas escribir, sumar, calcular, mimeógrafos, muebles de oficina, en general. Llame y vea Villegas 6 A-8054 C-12

SE VENDEN

V-1 Casas

A 10 MINUTOS DE LA HABANA, vendo casa y terreno, bien cercado, propio para granja, con agua, luz, servicios. Informes: Telf. I-4437. V-1

ALMENDARES: VENDO casa menos de la mitad de su valor. Fabricación de primera. Mucho terreno. Para verla, su dueño: San Rafael número 143-A. V-1

EN MATANZAS: SE VENDE o se cambia por otra, en La Habana, la casa Río número 85. Informes: Sr. Font. Calle J, número 196. Telf. F-3977. V-1

VENDO EN EL MEJOR punto de la Calzada del Monte, una casa moderna, de tres plantas y fabricación primera. Informes: Plaza Polvorín, ferretería Pico. V-1

SE VENDEN

EN $4,500.00 CASA NUEVA, dos plantas, Animas y Soledad; en 3,800 pesos, dos casas nuevas, en 11, entre Primera y Segunda, sombra, Almendares. García: U-1363, de 12 a 2, solamente. V-1

ALMENDARES: VENDO modernas casas, situación ideal, vías, etc., $3,000.00, $3,500.00, $4,000.00, $5,000.00 $6,000.00; solares, $2.00 vara. Facilidades. Oficina del Reparto: FO-2212 Sr. Suárez. V-1

CASA $2.300.00

Vendo casa mampostería, pisos mosaicos, sala, saleta, 3 habitaciones, baño, cocina, patio. Está vacía. Acabada de pintar. Superficie 6 x 20 metros. Situación: Castillo 42, entre Omoa y San Ramón, a una cuadra de la Calzada del Monte. Alberto Cuervo, Obispo 59, altos. M-1537. V-1

SE VENDE UNA CASA de esquina, en una de las mejores calles del Reparto Mendoza. Grandes facilidades de pago. Por poco dinero, se pueden hacer de una gran propiedad. Informes: Telf. FO-1996. V-1

EN NEPTUNO VENDO: Sin intervención de corredores, casa de una planta. Alquilada para establecimiento. Informes: su dueño en Aguila 56, altos, entre Virtudes y Animas. V-1

VEDADO: ACERA de la sombra, calle de Baños, parte alta. Se vende moderno chalet, de dos plantas, con jardín al frente y árboles frutales al fondo. Solar completo. Trato directo. No corredores. Telf. A-9670, de 9 a 12 a. m. V-1

GANGA: SE VENDE la casa Fábrica letra G., esquina Santa Felicia, buena calle, sala, saleta, 3 habitaciones, servicios, $2,100.00. Puede dejar $1,100.00 con el 7 jor ciento. Informes: Farmacia de la esquina, o en el Colegio Soto, Bernaza 60, altos. También se alquila: $18.00. No corredores. V-1

RESIDENCIA EN MIRAMAR. En lo mejor del Reparto, lujosa casa de esquina, de dos plantas, con todas las comodidades moderna. De entrada, $4,000.00 y el resto en amortizaciones mensuales. Más informes: F-3308 V-1

VENDO $1,200.00. MODERNA casa mampostería, cielo raso decorado, portal, sala, 2 habitaciones, baño, cocina, patio, admito mitad contado, resto pagar $25.00 mes, sin interés hasta amortizar. Este de la Línea, letra A., casi esquina a Mendoza, (frente Puente Hierro). Santos Suárez, Alberto Cuervo, Obispo 59, altos. M-1537. V-1

VENDO linda casa, la mejor esquina brisa, reparto Nicanor del Campo, Almendares, 6 esquina 11. Pasan Omnibus Cubanos por el frente, tranvías una cuadra. Jardín, terrazas, sala, comedor, tres cuartos, baño, hall, cocina, cuarto criado. Fabricación primera, decorada. Todos departamentos grandes. Hay sereno. $3,800. F-5425. V1

SE VENDE en la parte alta del Vedado, sólido amplio y moderno chalet de esquina, 8 habitaciones de familiay 3 de criados, garage. Grandes comodidades. Ofrezca. F-2336. A-2

VIBORA: CUARTA NUMERO 20, entre Lagueruela y Gertrudes. Se venden dos casas y seis departamentos con todos sus servicios. Fabricación de primera. Informes, en el número 22. V-1

V-2 Solares

Aproveche esta Oportunidad

Se vende una parcelita de terreno que mide 6 metros de frente por 14 de fondo, dando un total de 84 metros, por la suma de $4.200.00 situado en San José y Manrique. Informes, Mr. González, Finlay número 143, U-4163. V2

Se venden dos lotes

De 1,500 varas cada uno, en Avenida Consulado y F. y G, reparto Almendares. Precio muy módico. Informes, Angeles número 18. Telf. A-9757. Trato directo. V2

V-3 Fincas Rústicas

EN CARRETERA: 14 caballerías, buen pasto y agua; también frutos menores, $10,000.00; otra, especial cría cochinos, 40 caballerías. García: U-1363, de 12 a 2, solamente. V-3

VENDO EN $2,000.00 a media hora del Parque Central, preciosa finquita con casa madera, luz, buena agua, muy acompañada. Situación: «La Ursula», Arroyo Arenas. F-4825. V-3

CARRETERA CENTRAL: Finca recreo. Se vende a precio situación, mucha arboleda, pozos, caminos, casa mampostería, «Villa Carmen», entre San Francisco Paula y Cotorro, frente al Apeadero «Villa Rosa». Tranvías a Güines. V-3

V-4 Establecimientos

VENDO CAFE-LECHERIA, punto bueno, Crucero de La Playa. Sin corredores. Calle 14, entre 9 y 11, Luis Memetz. V-4

GANGA: PIENSA USTED establecerse en una bodega criolla? Vea la mía y cómprela al precio que usted pueda pagar. Barrio bueno. Muchas familias, de clase media, cleintela de más de cinco años. Vendo por enfermedad. Informes: San José 3. V-4

BODEGA EN $2,000.00

Los tienen existencia. Patente pagada, la cambio por propiedad. Doy vuelto efectivo. Informes: San Rafael y Oquendo, café, de 1 a 5. Alvarez. V-4

VENDO CARBONERIA, mucha venta, en $100.00, calle 26 número 81, entre 29 y 31, Vedado, V-4

SE VENDE UNO DE LOS mejores puestos de aves y huevos, y frutos del país, por embarcarme, se da en la mitad de lo que vale. Escobar número 74, esquina a Concordia. V-4

BARRA-CANTINA, café con leche, en lo mejor de La Habana, buen contrato. Alquila y no paga alquiler, con comodidades para familia. Vendo en ganga, $1,000.00. Informes: Marín, café «Bilbao», O-Reilly y Aguiar. V-4

SE VENDE UNA BODEGUITA chica, para pogo alquiler. Vende mucho. Tiene mucho barrio. Puede verse en Virtudes y Soledad. Informes, el dueño, en Neptuno y Basarrate. U-6838. V-4

VENDO DULCERIA: Con algunos enseres y marca de fábrica acreditada, libre de deudas y en local sanitario, por lo que ofrezcan. Municipio número 39, por Concha. V-4

BUEN NEGOCIO

Vendo, mejor admito socio con mil pesos, para barra, café, fonda y comisiones. Informan, Monte y Zulueta. Bodega, en la vidriera. Pérez. V4

VIDRIERA tabacos, billetes, quincalla, vendo urgente por embarcarme, gran esquina para billetes, barata, fácil pago. Informan, Muralla 103, almacén, y segundo, de 7 a 8 y 12 a 2. S. Lizondo. V4

V-5 Muebles y Prendas

VENDO FINO JUEGO CUARTO, tres cuerpos, Arte Moderno; bastonera estilo Imperio; espléndido comedor Imperio; «Singer», ovillo, gabinete; cocina, nevera-botellón, Manrique 130 bajos, entre Reina y Salud. V-5

VENDO LOS MUEBLES, juego cuarto, $27.00; otro, 3 cuerpos, $40.00; comedor, 9 piezas, caoba, $27.00; sala, con espejo, $14.00. A-5704. Jesús del Monte 27, altos, Esquina Tejas. V-5

«UNA CASA Completa» de muebles y lámparas, $10 mensuales, 1 juego cuarto, juego comedor, juego sala, nevera, 3 lámparas, 2 sillones-portal, 1 cama niño, 1 fiambrera. Todo $10 mensuales, libre conducción. Ventas a plazos, a toda la isla. La Comercial. Neptuno 159. V5

SE VENDEN

FAMILIA: VENDE CON TODA urgencia, espléndido juego de sala dorado, valorado en $5,000.00, teniendo como complemento, fina y fastuosa lámpara con 36 luces, valorada en $3,000.00. Si usted desea adquirir estas prendas de exquisito lujo, a un costo realmente inverosímil, diríjase a Manrique 130, bajos, entre Reina y Salud. V-5

FAMILIA pudiente que embarca, vende juego de cuarto color marfil, con dibujos, poco uso, se da 38 pesos. Escaparte dos lunas, cama, mesa noche, coqueta, banqueta, comadrita, con lámpara de techo y de mesa noche. Perseverancia 38, primer piso, de una a 6, el criado los enseña. V5

MUEBLES, juegos cuarto, $35; con escaparate 3 cuerpos, Arte Moderno, $100; comedor, $30; Arte Moderno, $50; estilo Renacimiento, $110; sala, $18; recibidor, $24; neveras desde $5; una porcelana, $28; juegos niño, $20; camas, 4; sillones portal, $8; un juego mimbre, $20. Infanta 88. Cao y Pita. U-4352. V5

«UNA CASA COMPLETA». $15 00 mensuales, juego sala, juego comedor, juego cuarto, nevera, 3 lámparas, mesa-teléfono, 2 sillones-portal 1 cama hierro, 1 fiambrera, 1 sombrerero y 1 mesa escritorio. Todo $15 00 mensuales, libre conducción Ventas a plazos, a toda la Isla. «La Especial» Neptuno 159 V-5

MUEBLES DE LUJO y corrientes, en todos estilos, especialmente Arte Nuevo. Fabricamos rápidamente los que usted elija, y liquidamos todas las existencias, así como joyería, relojería, lámparas, etc., al contado y a plazos, con las mensualidades que le convenga. Tenemos compradores para sus muebles, en cambio por los nuestros y le alquilamos a los que necesite, dándole opción a comprarlos, rebajando la mitad de lo que haya pagado. La Casa Ruisánchez (que anuncia la verdad), Angeles 13, esquina a Estrella (del 25 al 31. Telf. A-2024 V-5

NECESITO VENDER urgentemente los elegantes y modernos muebles de mi casa, sala, comedor, cuartos, lámparas y precioso bargueño. Urge venta. Concordia 31, altos, esquina a San Nicolás. V-5

V-6 Maquinarias

GANGA, ELEVADOR ELECTRICO PARA CARGA, DE 3,000 LIBRAS

Se vende, con motor y máquina de primera clase, en perfecto estado de funcionamiento, propio para almacén o industria, o muchos pasajeros, con recorrido de dos a cuatro pisos. Informa, señor Saberón, Cuarteles 4, teléfono U-8607. V6

V-7 Automóviles y Accesorios

SE VENDE CUÑA «Studebaker», pintada de nuevo, con 5 gomas nuevas, Zanja 86. Telf. U-9797. Sr. Santiago. V-7

SE VENDE BARATO CAMION Chevrolet, de reparto, con gomas nuevas y buena carrocería, motor en buen estado. Véalos en San José número 138, garage. Informes: Telf. U-7716. V-7

SE VENDEN 2 camiones y 2 carros a toda prueba, propios para agencia traiga dinero que no se va sin ellos. Apodaca 43. V-7

SE VENDE UN CHEVROLET, del 26. Se da barato. Informes: Paseo y Tercera, Vedado. Garage. Informes: F-6295. V-7

POR TENER QUE EMBARCAR vendo a primera oferta razonable Cadillac moderno, cerrado, de lujo, 7 pasajeros, con seis gomas nuevas. Ha sido muy poco usado. Verlo en Infanta número 102, bajos, esquina a San Rafael. Telf. U-2828. V-7

CUÑA Dodge Brother, ganga. Se vende por salir de viaje. Precio ínfimo. Véala, es linda y como nueva, convertible. Garage, Edificio Franchi Alfaro. Calzada y M, de 1 a 3. Informan, Dept. 25. V7

FORD cerrado, se vende barato, garantizado su motor, buenas las cinco gomas, vestidura y pintura. Informan, U-6630. V7

CAMION White, cinco toneladas, carrocería para reparto víveres, completamente nueva, acaba de ser reparado y está en perfectas condiciones, tiene pagada chapa este año, encerado y herramientas completas, listo para trabajar, verse en el taller de los Hermanos González, Plasencia esquina a Benjumeda. Informan, Oficios 18, Larrea y Ayala, teléfono A-1334. Precio único, $750.

JULIO: EL MES de las Chapas. Desea vender Ford, Chevrolet. Particular, no importa. Adeudo pagarés. Asumo deudas. Si desea comprar Ford, Chevrolet 4 puertas, 2 puertas. Véame. Aguiar 95. Sr. Pérez. M-2270.

MOTOCICLETAS: Me retiro definitivamente de este negocio, realizando en pocos días toda la existencia de motos, y accesorios, a cualquier precio, acaso nunca más tendrán los aficionados una oportunidad como la presente de comprar una motocicleta de fama universal, a precios increíbles. Los que tengan motos Harley Davison tiene la gran ocasión de reponer todas sus piezas gastadas, por muy pocos centavos, por tener de esta marca algunos miles de pesos. Este no es un anuncio de tantos para engañar al público. La correspondencia del campo: José Presas, Espada y San Lázaro. V-7

GRAN TALLER DE CHAPISTERIA

Reparación en general de radiadores, pintura «Duco», soldadura autógena, de Enrique Padilla. Infanta 5, entre Jovellar y San Lázaro. Telf. U-7267. Esta casa pinta con «Duco» todas las reparaciones de los trabajos de chapistería, con precios muy reducidos y con toda garantía, en las reparaciones generales. Mi interés es que sea usted cliente para siempre.

SE VENDE UN CAMION «Broadway» 3 y media toneladas, propio para almacén de víveres o carga de tabaco. Telf. XO-1377. V-7

V-8 Instrumentos de Música

VENDO MAGNIFICO piano, en excelente estado, de la famosa marca Straus Vienna; una máquina «Singer», ovillo, nueva y bureau plano, Manrique 130, bajos, entre Reina y Salud. V-8

VENDO: ORTOFONICA, gabinete, completamente nueva, $11.00, parada automática; el radio de gabinete, 8 bombillos, $28.00, gran alcance, coche mimbre, $15.00. A-5704, Jesús del Monte 27, altos, Esquina Tejas. V-8

SE VENDE piano muy barato, Monte 18 entre Aguila y Angeles. V-8

PIANO de marca muy conocida, garantizado sin comején, funcionamiento perfecto. Se vende en precio de verdadera ganga. San Rafael 141, bajos, entre Soledad y Oquendo. V8

PIANO ALEMAN, MODERNO, poco uso, se vende muy barato, con facilidades de pago: también máquina Singer, último modelo. Muy barata. Aguila 139. «El Brillante». V-8

$1.10 A LA SEMANA, sin fondo, radios nuevos. Informes: O-Reilly 35 V-8

SE VENDEN

VENDO elegante piano, flamante estado, moderno, grandes voces, $40; radio Majestic 1932, Superheterodino, gabinete, $65; un mes de uso. A-5704. Jesús del Monte 27, altos, Esquina Tejas. V8

AFINE SU PIANO, pianola por $2.50. Absoluta garantía. Virgilio Fernández, procedente de grandes fábricas europeas. Taller de reparaciones de pianos y autopianos, Zulueta 36 y medio M-3040. V-8

GRAN PIANO EUROPEO, está casi nuevo y a tono orquesta. Se da baratísimo, por tener que dejar el local. Dragones, frente al teatro Martí V-8

V-9 Utiles de Oficinas

MAQUINAS de escribir y burós desde $5. Libreros, archivos, cajas caudales, kardexs, sillas giratorias, y muebles y general. No reparo precios. Véalos, Villegas 6. A-8054. V9

VENDO: 22 MAQUINAS de Singer, de diferentes clases, que proceden de un taller de confecciones, completas, Agustín Sancho, Muralla 18 altos. V-9

V-11 De Animales

VENDO MULOS, CARROS y arreos de todas clases, caballos, mulos de monta, un burro semental de 7 cuartas, cesta de mimbre, cochecitos. TODO MUY BARATO, JARRO Y CUERVO. Marina número 3, Jesús del Monte Telf. X-2876. V-11

V-12 Objetos-Varios

SE VENDEN 1,000 frutales en latas. Baratos, de 2 varas, alto; cocos, limones, mangos, aguacates, anones, sidras, guanábanas, mamey, naranjas agrias, frente al parque «La Coronela», Marianao. Pregunten: J. Rabelo. V-12

BAÑOS DE VAPOR en casa, con la cámara individual. Gasto por baño, 5 centavos. Adquiera uno. Precio reducido. Muy sencillo su manejo. Pida informes: Benavides 24 y medio, Jesús del Monte. V-12

UNA MESA de operaciones, con cristales, vitrina moderna (hierro) lámpara, luz alpina, esterilizadora eléctrica y otros, se venden a como quieran pagar. San Rafael 141, bajos, entre Soledad y Oquendo. V12

VENDO CARRETILLA de mano, para helados y frutas, casi nueva, $15.00. 6 número 16, Vedado, entre Línea y 11.. V-12

VENDO LAVABO LOZA, $3.00; incubadora eléctrica y aceite, $10.00; nevera White Frost, lo que den, San Miguel 117-B., de 9 a 12. V-12

SE VENDE

En el Cementerio Cristóbal Colón, una gran bóveda, con dos fosas, dos osarios y su Cruz. Toda de marmol, de primera clase. Sin estrenar y en una de las principales Avenidas. Informes: Telf. U-5449. V-12

SE VENDE un armatoste, mostrador de mármol, vidriera, demás enseres de bodega, todo nuevo. Informan, Belascoaín 107. V12

«GRAN OPORTUNIDAD». Por menos de la mitad de su valor. Se vende un refrigerador General Electric, tamaño grande, de una puerta, en perfectas condiciones. Está trabajando. Llamen: Telf. FO-1725. V-12

LOSAS DE SAN MIGUEL

Se venden hasta mil varas al precio de setenta a noventa centavos la vara, según la cantidad que se compre. Son de la mejor clase, en tamaños de 1-2 y 1-2 y de 1-2 x 1 vara. Calzada de Columbia esquina a la Avenida de América. Informes por los teléfonos M-7070 y M-7058. V2

JOSE MARQUES GIL

Agente Viajero Comercial. 15 años de práctica. Solicito representaciones sobre artículos de manufactura nacional, a base de propaganda, popular y comercial, como también, maíz, alcoholes, mieles, azúcar refinado, café, tabaco, aceites de oliva y lubricantes; estableciendo una ruta regular cada sesenta días de viaje, sobre los países Costa Rica, Santo Domingo, Haití, Puerto Rico y Panamá. Informes por correspondencia. Monserrate número 69. Habana, Cuba. V12

PARA EL HOGAR

PH-2 Reparaciones de Muebles

DORAMOS A FUEGO: Plateamos, restauramos y reformamos lámparas. Forramos pantallas de seda. Absoluta garantía en el trabajo. Fábrica de lámparas, Salud 23. Telf. A-7146 PH-2

PARA LAS DAMAS

PD-6 Interés para las Damas

CLINICA DE FAJAS

Arreglamos cualquier faja vieja. Adaptaciones. Modificaciones. Confeccionamos todos modelos. Muy barato. MERCEDES atiende señoras. Fajas para colon, estómago, operados, vientres péndulos, maternidad. Reductora etc., RETENTOR, la faja que cura la hernia. Muchos testimonios. Garantía, servicio. Consultorio Ortopedia, Mecánica. Neptuno número 147, bajos, esquina a Escobar. Teléfono U-1178. Servimos interior. PD6

SOMBREROS ELEGANTES a $1.00 y $1.25, últimos modelos, creaciones exclusivas nuestras. También preciosos sweaters de seda, desde $1.50. Casa «Venamí», San Rafael 1 y medio. PD-6

LIBROS E IMPRESOS

VENDO DICCIONARIO enciclopédico (28 tomos) $24.00 Tesoro de la juventud (20 tomos) $20.00. Historia Universal, Cantú $10.00. San Rafael 141 bajos, entre Soledad y Oquendo. Lej

SE VENDEN: EXCELENTES libros de Ingeniería en general; Arquitectura Mecánica y Electricidad, más una lámpara eléctrica, para sala y una bañadera. Aranguren número 87, L-e-I.

GIROS Y LETRAS

CAJAS RESERVADAS

Las tenemos en nuestras bóvedas, construídas con todos los adelantos modernos y las alquilamos para guardar valores de los interesados. En esta oficina daremos todos los detalles que se deseen.

N. GELATS Y COMPAÑIA
106 Aguiar 108, esq. a Amargura.

DINERO E HIPOTECAS

Z-S-T. Se Toma

TOMO EN PRIMERA HIPOTECA 700 pesos, (al 12 por ciento), sobre casa, amplia medida: Virtudes, sin pasar Belascoaín; $6,000.00 sobre dos casas, dos plantas, esquina y contigua, (Vedado), Mucha garantía. Informes: sólo personalmente. M-6680. Z-S-T.

Dinero en Hipoteca

En todas cantidades, al tipo más bajo en plaza. Con la mayor reserva y prontitud.

MIGUEL F. MARQUEZ
Empedrado No. 16, altos, esquina a Cuba

SE OFRECE

PRESTO DINERO en 24 horas, con fiadores, empleados de empresas particulares. Paco Fernández, Departamento 313, Banco Nueva Escocia. M-9486. Z-S-O.

DINERO EN HIPOTECA: Tengo para colocar varias cantidades, del 6 al 8 por ciento de interés, en fincas urbanas y rústicas. Habana 55. Telf. M-7439. López. Z-S-O.

DINERO E HIPOTECAS

DINERO

No pierda tiempo. Cuando necesite tomar dinero en hipoteca o pagaré, vea a Fernández Alvarez, San Ignacio 50. Telf. A-4432, de 2 a 4. Operaciones rápidas y absoluta reserva. Z-S-O.

DOY DINERO en pagaré con la firma de un propietario de casas, operación en el día, también en hipoteca al 7 por ciento, operación en 24 horas, hago operaciones sobre usufructos, nuda propiedad, condominio, bóvedas, Alberto Cuervo, Obispo 59, altos. M-1537. Zso

HIPOTECAS: NO PIERDA tiempo. Tengo dinero en todas cantidades, para La Habana, Vedado y Repartos. Interés, según garantía y situación. Operaciones rápidas. Seriedad absoluta. Quesada. Telf. F-5584. Z-S-O.

DINERO

Doy grandes y pequeñas cantidades en hipoteca, desde el 6 por ciento en adelante, para La Habana y sus barrios. También tengo para los Repartos. Operación rápida y absoluta reserva.

JULIO C GRANDA
Obrapía 33. Telfs. M-5921 F-5759 Z-S-O

RESUELVA SU NECESIDAD: Tomando de $50.00 a $300.00. A devolver en un año, con pagaré y dos fiadores. Compañía de Préstamos, Amargura número 56. A-6538. Z-S-O.

ENSEÑANZAS

E-1 Academias

APRENDA USTED

Ortografía Práctica, Gramática, Mecanografía, Aritmética, Contabilidad, Correspondencia Comercial, etc. Cursos absolutamente prácticos por Correspondencia, garantizando enseñarle o devolvermos su dinero. Millares alumnos satisfechos en todas partes. Solicite hoy mismo amplios informes libremente. Gran Academia «Mercurio», Dragones 42. Habana. E-1

CORTE Costura. Modista titular, sistema Parrilla, hace por figurín toda clase trabajos, confecciones y modes. Da clases día y noche, precios situación. Visíteme y saldrá complacida de su vestido. Aprenda hacer su ropa. Neptuno 24, frente cine Encanto. A-5977.

E-5 Profesores

AMERICANA, de cultura parisienne da clases de inglés y francés. M-7143. E-5

EN BELASCOAIN 66, altos, se dan clases de bordado, en máquina y piano, a precios reducidos. E-5

A DOMICILIO: 2 HORAS alternas, 10 pesos todas, Taquigrafía Gregg, Pitman, Duploye, (en inglés y español), Gramática, Preparatoria, Aritmética, Cálculos Mercantiles, Teneduría, Contabilidad, Mecanografía, lectura. Trujillo. I-3803. E-5

DOCTORA en Pedagogía, con buenas referencias, da clases de primera y segunda enseñanza a domicilio. Teléfono U-4105. E5

APRENDA: DOCE LECCIONES y confeccionará toda prenda de vestir; la segunda clase copiará del figurín. Clases desde $2.00; salgo a domicilio. Se cortan, entallan vestidos, desde $0.60; se terminan, desde $0.90; patrones, desde $0.25. Escobar 148. U-6359. E-5

BAILES: Prof. Chileno R. CAÑAS

Danzón, son, fox, blue, tango. Aprendizaje rápido. Doy práctica con la enseñanza. Bailes de teatro. Seriedad. Competencia. Clases a todas horas. Empedrado 60. E-5

INGLES, TAQUIGRAFIA (Inglesa y Española), Teneduría de Libros, Cálculos Mercantiles, Caligrafía, Ortografía, Mecanografía, Dibujo Lineal y Mecánico. Clases a domicilio, por el Profesor F. Heilzman, Reina 30, altos. Telf. M-9247. E-5

PROFESORA DE CORTE y Costura, Sistema «Serra». Doy clases a domicilio. Doy títulos en un mes. Me hago cargo de toda clase de costura. Saco moldes a medida. F-6241. E-5

PROFESORA DE INGLES, de Londres, Inglaterra, con gran experiencia. Clases colectivas e individuales. Telf. F-3879. E-5

INGLES, TAQUIGRAFIA, Contabilidad Analítica, moderna, mecanografía, Gramática, Matemáticas, Literatura, Preparatoria, Profesor Lista, procedente de Universidad. Mucha práctica. Excelentes referencias. Honorarios de situación. Informes: Telf A-5974. E-5

INGLES

Enseñado por profesora americana. Sorprendentes resultados en pocas semanas. El discípulo leerá, escribirá y hablará el inglés en breve tiempo. Lecciones a domicilio, también. Miss. Kapan, «Gran Hotel», Teniente Rey y Zulueta. M-9896. E-5

INGLES: PROFESOR americano, con dos títulos, métodos más rápidos, prácticos, modernos, Malecón 37, altos y San Lázaro 114, altos. M-3405. Duncan Thomas. E-5

DE INTERES GENERAL

HOMBRES DE NEGOCIOS MIRET Y DEL VALLE

Teniendo necesidad de trasladarse a Europa, el próximo mes de agosto, uno de nuestros gerentes, con gusto se encargaría de gestionar cualquier venta o compra. Dirigirse a Miret y Del Valle, Apartado 81. Telf. A-9872. I-G.

ACERQUESE A LAS PERSONAS DEL IDIOMA INGLES CON SU ANUNCIO CLASIFICADO

Los lectores de estos periódicos impresos en inglés son personas que compran y tienen el dinero para comprar

PRECIOS REDUCIDOS

25 palabras, 30c. el primer día. 10c. cada día adicional
25 y 35 palabras, 45c. el primer día 15c. cada día adicional
35 y 45 palabras, 60c. el primer día. 20c. cada día adicional
Para más de 45 palabras pida precios

PRUEBELOS Y VERA LOS BUENOS RESULTADOS

THE HAVANA POST & Evening Telegram

TRASLADO LAS EXISTENCIAS de la ferretería «La Isla de Cuba», para la sucursal («La Complaciente»), en la Calzada del Cerro número 559, refundiendo en una sola casa el negocio, lo que comunico por este medio a mis clientes. Avelino Suárez. I-G.

AGENCIA INMIGRACION Hondureña. Organismo oficial. Necesitamos agricultores, capitalistas e industriales. Información sobre inversiones y oportunidades. Oficina: Manrique 2, esquina Malecón, altos, 3 a 5 p. m. I-G.

¡OJO! ¡OJO PROPIETARIO! El único que garantiza la completa extirpación del comején, usando el mejor procedimiento y gran práctica, 10 de Octubre 534. Telf. I-3302. A. Piñol. I-G.

M.E.C.D. 2016

Alfred Smith manifestó que dará su ayuda personal a los demócratas

A TRAVES DE LA VIDA

Por HECTOR DE SAAVEDRA

COMPETENCIA

(Películas criollas).

El Hombre: (discutiendo entre un grupo de amigos).—Sí, señores, calculando bien no se comprende lo que han hecho esos financieros con las resoluciones que han adoptado.

Un Amigo.—¿Cree usted que no nos conviene?

El Hombre. — ¡Que ha de convenirnos! ¡Figúrense ustedes que los datos que he obtenido me demuestran lo contrario.

Otro Amigo.—Sin embargo, dicen que se benefician grandemente el azúcar y el tabaco.

El Hombre.—¡Error! Yo he hecho cálculos minuciosos sobre la importación y la exportación; conozco el tanto por ciento a que podemos llegar con el almidón de yuca, el henequén y el pepino. He estudiado el número de calorías del tomate en relación al terreno donde se cultiva. Güines es el más propicio. Lo podremos vender a mejores precios en los mercados europeos.

Otro amigo: (tímidamente). — No me atrevo a discutir con usted, porque estas materias son especialísimas y difíciles de conocer. Además hay que ser matemático como usted; pero he oído decir que el 85 por ciento de nuestros productos lo compran los Estados Unidos.

El Hombre: (exaltado). — ¡Porque no tenemos hacendistas! ¡Porque carecemos de hombres capaces para hacer tratados! ¡De hombres que conozcan a fondo el cálculo diferencial, el interés compuesto, el tanto de probabilidades... ¡la aritmética en suma! Los que conocemos la Economía Política se pueden contar con los dedos de una mano...

Los amigos: (convencidos).—Tiene usted razón, (mirándolo con respeto). Lo que se necesitan son hombres competentes en la materia, hombres de números y no de letras.

EN CASA DEL HOMBRE

La mujer: (de mal humor).—Esperándote estoy para que me digas cuanto es en plata nacional tres pesos y setenta y cinco centavos en oro, o su equivalente, que me ha dicho el cobrador que tengo que abonarle, con el tres y tres cuarto de descuento sobre la plata. ¡Yo que sé! Esto es un lío...

El Hombre: (rascándose el cogote). —Pues son... deben ser... algo así como... Mira. Lo mejor que puedes hacer es mandar a la criada a un kiosco de esos que están en los cafés, en los que se venden tabacos, ¿sabe? El hombre que está allí es un lince para sacar estas cuentas, porque lo que es yo no se que demonios de operaciones hay que hacer...

COMENTARIOS

Decía Horacio: «Quot capita, tot sensus», que vale tanto como decir: Tantas opiniones como cabezas. Diderot sostenía que debía entenderse en sentido contrario, que era el verdadero: «Nada es tan común como las cabezas ni tan raro como las opiniones».

El ex gobernador de New York, Smith, dice que la formación de un tercer partido, pedido por los descontentos sería en perjuicio del país

«El problema que se nos presenta—agregó—es el de si será aprobada en las urnas la actuación del Partido Republicano de Norteamérica en el transcurso de los últimos 12 años

NUEVA YORK, julio 6. (U. S.)—El ex gobernador Al Smith anunció hoy que estaba dispuesto a ayudar al partido demócrata. Lo dijo sin «floreos» de ningún género.

Al romper el silencio que ha mantenido desde su llegada, Smith hizo declaraciones oficiales, declarando que se había negado a seguir los consejos de varios amigos que se esforzaban por que formase un tercer partido.

En sus declaraciones Smith no mencionó al gobernador Roosevelt ni a su compañero de candidatura John N. Garner. Al preguntársele si esta omisión tenía algún significado oculto, Smith contestó: ¿Cómo podría ayudar al partido demócrata sin ayudar a sus candidatos y sus plataformas?»

Smith se negó a decir si tomaría parte activa en la próxima campaña, pero entregó las siguientes declaraciones a los repórters:

«Accediendo a las peticiones de varios amigos patriotas, me presente como candidato a la nominación demócrata, con el propósito de luchar por los ideales que, en mi opinión, beneficiarían al partido y al país en general. Los principios que yo defendía han sido en parte adaptados: me refiero especialmente a la revocación de la enmienda decimo-octava y la inmediata reforma de la Ley Volstead.

«Quiero expresarle a mis amigos en toda la nación que mi corazón está lleno de gratitud por los rasgos de lealtad que han tenido hacia mí. Desde la convención de Chicago y hasta estos momentos he estado recibiendo miles de cartas pidiendo mis consejos y ofreciéndome los suyos. Es claro que no podré contestar a todos mis amigos individualmente.

«La mayor parte de estos consejeros me pedían que formara un nuevo partido. Estos procedían de personas descontentas con los métodos seguidos por los dos partido existentes. A éstos les digo que sus consejos no pueden llevarse a la práctica en este país, donde la formación de un tercer factor político traería como resultado un voto negativo que no podría traer los beneficios que necesita el pueblo en sus horas de angustia e indecisión.

«Vivimos bajo el sistema de dos grandes partidos. El que se encuentra fuera del poder debe constituir la crítica y la auditoría del que se encuentra rigiendo los destinos del país. El problema que se nos presenta es el siguiente: ¿será aprobada en las urnas la actuación del partido republicano durante los últimos doce años? En lo que a mí se refiere, estoy completamente descontento con ese record y no hace nada en su favor. Es natural que prestaré mi concurso personal a favor del partido demócrata».

Mientras los repórters leían ansiosamente estas declaraciones, Smith los miraba como tratando de adivinar sus opiniones.

Smith declaró que probablemente tomaría unas bien merecidas vacaciones en su residencia de Long Island y que pronto estaría de regreso en sus oficinas en el «edificio más alto del mundo».

ROOSEVELT REITERA SU CREENCIA DE QUE SMITH LO APOYARA

ALBANY, Nueva York, julio 6. —(U. S.)—«Las declaraciones de Smith confirman mi creencia de que apoyará al partido democrático», dijo hoy el gobernador Roosevelt en la mansión ejecutiva, después de enterarse del texto íntegro de las manifestaciones del ex gobernador Alfred W. Smith.

Declaró el gobernador que las manifestaciones de lealtad por parte de Smith a la candidatura nacional democrática son una justificación de la creencia de Roosevelt de que el candidato democrático de 1928 es demasiado bueno para poder hacer cosa distinta.

El candidato a las próximas elecciones presidenciales no agregó una palabra más.

Todo lo referente a los discursos que pronunciará Smith durante la campaña, especialmente en Nueva York, Nueva Jersey, Massachusetts, Rhode Island y Connecticut, se determinará más tarde.

Un buen refuerzo para los demócratas en su lucha con los republicanos, será la ayuda que les brinda Alfred Smith

Ostentando la mejor de sus sonrisas, y la más blanca, aparecen en esta fotografía Franklyn D. Roosevelt, candidato presidencial triunfante en la convención del partido democrático norteamericano, y su antecesor en el gobierno del Estado de New York «Al» Smith, derrotado en sus aspiraciones a la nominación. La derrota no es obstáculo para que Smith, según manifestó ayer, preste su concurso personal al triunfo de su partido

Francia continúa negándose a exonerar a los alemanes de la cláusula del tratado que les atribuye la responsabilidad por la guerra

Alemania concede tanta importancia al asunto referente a la responsabilidad de la guerra, que el Gobierno pretende hacer una leva para pagar las deudas a cambio de la anulación

LAUSANA, julio 4. (US.)—La conferencia de reparaciones se acercó esta noche a su fin cuando el primer ministro MacDonald de la Gran Bretaña, el primer ministro Herriot de Francia y el canciller von Papen de Alemania se reunieron para redactar un compromiso que permita a Alemania saldar sus reparaciones con la suma final de $750.000.000 mediante pagos anuales.

El primer ministro Herriot se negó a aceptar las demandas alemanas referentes a la abrogación de las cláusulas del tratado de Versalles que hacen referencia a las reparaciones así como a la culpabilidad de Alemania por la guerra mundial, pero probablemente se consentirá que el gobierno alemán formule oficialmente las demandas al objeto de calmar a la opinión pública del país.

No habían llegado todavía a un acuerdo cuando von Papen, Herriot y MacDonald se reunieron esta noche, pero se cree que están dispuestos a aprobar alguna fórmula que permita suspender la sesión a fin de que cada uno de los delegados regrese a su país respectivo. MacDonald se retiró con dolor de cabeza

Cualquier arreglo a que se llegue dependerá, para su cumplimiento, de la actitud de Washington acerca de las deudas de guerra. Si Washington se niega a cancelarlas, el arreglo de Lausana no será ratificado probablemente por la Cámara de los Diputados francesa.

Después de la conferencia de esta tarde, en la que tomaron parte los primeros ministros de las seis potencias invitadas, el primer ministro Herriot parecía desalentado, pues por un momento pareció que Francia se vería obligada a ceder a las demandas alemanas acerca de la culpabilidad de la guerra. Después de sostener una conferencia telefónica con sus compañeros de París, Herriot negó terminantemente que hiciera ninguna concesión al Reich.

Un miembro de la delegación alemana descubrió que el asunto de la «culpabilidad de la guerra» es tan importante que el gobierno alemán está dispuesto a hacer una leva con el fin de reunir la cantidad final del pago de las reparaciones a fin de obtener tal concesión.

Durante todo el día la Comisión de la conferencia estuvo trabajando en la redacción del tratado, que probablemente se presentará a la sesión plenaria de mañana, perimitiendo así a MacDonald hacer buena su amenaza de salir mañana mismo para Londres.

El texto contendrá muchos espacios en blanco que se llenarán esta noche.

Choque entre la policía y tropas en Ciudad Méjico

Resultaron muertos 2 soldados y heridos cuatro policías. Se intenta la invasión de Chiapas

CIUDAD MEXICO, julio 6 (US) —Dos soldados perdieron la vida y cuatro policías resultaron heridos en una lucha ocurrida entre la tropa y los agentes del orden en Tacubaya, suburbio de esta capital.

La agresión partió de la policía, que intentaba arrestar a un grupo de soldados que perturbaba el orden en un restorán.

EL GENERAL VELASCO AMENAZA CON INVADIR A CHIAPA

CIUDAD MEXICO, julio 6 (US.) —Hoy se enviaron fuerzas a la frontera de Guatemala para impedir que los filibusteros invadan a México por la frontera de Chiapas.

En el departamento de la Guerra se han recibido noticias informando que el general Leopoldo Velasco, que durante algún tiempo ha estado dirigiendo expediciones a lo largo de la frontera meridional de México, intentaba invadir el Estado de Chiapas.

LECCIONES OBJETIVAS

Por GASTON MORA

Hace ya algún tiempo que, en estas páginas del DIARIO DE LA MARINA, hubimos de recoger y comentar las apreciaciones burlescas de que eran objeto, por parte de algunos importante periódicos europeos, los trabajos que los gobiernos solían encomendar a ciertos individuos, llamados, enfáticamente, «Expertos», sobre determinados asuntos, para que los estudiasen y emitiesen informes «documentados», «justificados», «razonados» que los ilustrasen y sirvieran de guía para fundar en tales opiniones autorizadas, resoluciones acertadas, o lo más acertadas posible. Los aludidos periódicos se burlaban, con mucho «sprit», de esos **decantados «Expertos»** y de sus **no** menos **decantados** informes. Los señores **«Expertos»** casi nunca llegaban a conclusiones claras, categóricas, definitivas, pues las exponían, generalmente, con tales reservas, con tales condiciones, que eran como puertas de salida, de escape, para los **«Expertos»**, en el caso de que sus consejos o sugestiones **no dieran** resultado satisfactorio al aplicarse «dentro de las impuras realidades». Los **«Expertos»** de quienes se hacían más mofa, más irónicamente tratados, eran los **«Expertos»** en asuntos económicos y financieros. Los que se equivocaban con mayor frecuencia eran los **«importados»**, los que se traían de fuera, del extranjero. Era, después de todo, muy comprensible que se equivocasen. Al hallarse en el país que los había «contratado», lo primero que se les ocurría ,en su desconocimiento del mismo, era pedir, a su vez, informes, datos, noticias, antecedentes documentos a los empleados a los funcionarios, a las personas competentes y autorizadas, del país en que los **«Expertos»** iban a trabajar, y con vista de toda esa documentación, lo que hacían era recomendar fórmulas doctrinales, de gabinete, que procuraban **adaptar, acomodar, a** las realidades del **país consultante.** Lo que realizaban se reducía a un mero trabajo de **adaptación** de doctrinas generales. Lo curioso del caso era que a esos **«Expertos»** extranjeros les servían de **«lazarillos»** las personas entendidas del país que los había llamado. Pues bien; ahora, algunos periódicos, y entre ellos se destaca uno de gran renombre, el **«Manchester Guardian», satiriza** a los **«Expertos»** utilizados en la Conferencia del Desarme. Dice que **la ponen en peligro.** La matan, exclama, con un **veneno lento, pero seguro.** «Allí, dice, los **«Expertos»** se ocupan en **atascar** el problema del Desarme en las olas de una **jerga** tan ridícula como **«ininteligible».** Califica de **grotescas y bizantinas** las discusiones, debates, o lo que sea, de las Comisiones de **«Expertos».** Estos buenos señores en vez de aclarar y precisar las cuestiones, las obscurecen y hacen más discutibles. En lo único en que los **«Expertos»** están siempre conformes y explícitos es en la cuestión de sus honorarios.

No hace muchos días que comentamos, en un artículo, unas declaraciones de Mussolini, las que conocimos por haberlas publicado la prensa, que eran, substancialmente, una verdadera requisitoria contra los abusos fraudulentos de las Sociedades Anónimas, que dilapidaban, generalmente, el capital social, arruinando **a** los accionistas. En ningún país han sido más escandalosos esos manejos que en los Estados Unidos, **a** tal extremo que esas Sociedades han caído en inmenso descrédito, abundando los periódicos que se mofan de **los incautos,** de los **mentecatos,** que invierten sus ahorros, que implican tantos sacrificios, tantas dolorosas privaciones, en papel de las Sociedades Anónimas, sin excluir a las más potentes y acreditadas. En otros países debe ocurrir lo mismo o algo parecido. De ahí «la requisitoria» consabida de Mussolini contra las Sociedades Anónimas. De ahí un artículo que Mr. Roger Cadot, ha publicado en **«Journal de la Bourse»,** de París, con el título de «En defensa de los accionistas». El autor alude a los perjuicios que se les ocasiona; a la **indefensión** en que, de hecho, se hallan. Censura a los «Consejos de Administración» de dichas Sociedades. Pide al Parlamento la reforma de las mismas. Reforma que juzga necesaria, **inaplazable.** Recuerda que la crisis económica se complica con la crisis de la confianza. A esta última han contribuido, fuertemente, los directores de las Sociedades Anónimas. Es creciente la desconfianza que ellas inspiran al público. De ahí el colapso de los valores mobiliarios. El público no tiene, realmente, ningún control, ningún medio de acción, sobre la gerencia, dirección o administración de las Sociedades Anónimas. Si no se legisla para garantizar, eficientemente, el capital de los accionistas, cada día será mayor el número de las personas que se abstendrán de invertir sus ahorros en papel de Sociedades Anónimas.

El accionista se enfrenta con dos peligros. Uno, la facilidad con que en la Bolsa ese papel se **infla** y se **desinfla.** Peligro externo. Otro, interior: la facilidad con que se hacen **emisiones** de Bonos, los cuales acaban por **comerse** las acciones.

HOOVER PIDE UN CREDITO DE $100.000 PARA PAGAR EL VIAJE DE REGRESO DE LOS VETERANOS

El cuartel general de los veteranos en Washington envió circulares a todo el país para que las organizaciones voten contra los senadores que se opusieron al pago del bono

WASHINGTON, julio 6 (US.)—El presidente Hoover ha reconocido hoy la situación en que se encuentran los millares de veteranos de la guerra mundial que reclaman el pago de sus gratificaciones y envió a la Cámara de Representantes un mensaje pidiendo cien mil pesos con el fin de abonar los gastos de transportes y alimentación de los veteranos, al objeto de que puedan regresar a las ciudades de donde vinieron a esta capital.

El mensaje del presidente fué enviado a la Comisión de Hacienda.

El importe de este crédito será anticipado por el Gobierno, pero se deducirá de las cantidades que deben los Estados Unidos a los veteranos por los certificados de compensación que se les entregaron a la terminación de la guerra.

El plan del presidente es análogo a la proposición que hizo Howell en el Senado y que fué aprobado por la Alta Cámara y por la Comisión de Medios y Arbitrios de la Cámara de Representantes.

LA CAMARA DESEA DISPERSAR EL EJERCITO DEL BONO

WASHINGTON, julio 6 (US.)—Con el propósito de romper el sitio que han puesto los veteranos de la guerra al Capitolio, la Comisión de Medios y Arbitrios de la Cámara de Representantes aprobó hoy, por unanimidad, una proposición autorizando al Gobierno para disponer de un crédito de cien mil pesos para enviar a los veteranos a las ciudades de su procedencia.

La Cámara ha prometido discutir la proposición y el dictamen inmediatamente. Procede del Senado, donde fué aprobada. No contiene el proyecto ninguna cláusula que permita al Gobierno atender a las necesidades de los veteranos que se obstinen en permanecer en Washington; pero a los que quieran regresar a sus casas se les prestará dinero sin interés para que paguen los boletines del ferrocarril y atiendan a sus gastos hasta la llegada al lado de sus familiares.

Mientras tanto, el jefe de la policía Glassford se niega a permitir que se solicite dinero, víveres y ropas para los veteranos.

Con el fin de que se les tenga en cuenta en las próximas elecciones, el cuartel general de los veteranos ha enviado circulares a todas las organizaciones veteranistas del país conteniendo la lista de los senadores que votaron contra el proyecto de ley de la Cámara que autorizaba al Ejecutivo para que pagase las gratificaciones.

En la circular se recomienda a los veteranos que cualquiera sea la filiación política a que pertenezcan, voten contra dichos senadores.

LA CAMARA DE LOS COMUNES APROBO LA LEY ARANCELARIA PARA EL CASTIGO DE IRLANDA

El Gobierno inglés aprobó una nota al Estado Libre en la que manifiesta que los obstáculos que se oponen al arreglo de la de la disputa sobre el pago de anualidades no son insuperables

LONDRES, julio 6 (INS.)—El Gobierno británico aprobó hoy el texto de una nueva nota que se enviará a Dublín esta noche, en la cual se hace constar que los obstáculos que se oponen al arreglo de la disputa sobre las anualidades de las tierras no son «insuperables».

La nota, según se tiene entendido, está concebida en términos conciliadores. Reitera la opinión británica relativa a que se nombre un tribunal que arbitre la disputa, pero que ha de tener un carácter «interimperial».

Agrega el documento que no existe ningún obstáculo que se oponga a la revisión de todos los pagos del Estado Libre de Irlanda, puesto que si la reclamación de las anualidades de la tierra que hace Inglaterra no es justa, como opina Irlanda, tampoco lo serían los demás pagos.

APROBADA LA LEY ARANCELARIA IRLANDESA EN LA CAMARA DE LOS COMUNES

LONDRES, julio 6 (US.)—La Cámara de los Comunes aprobó hoy, con votación de 321 por 41, la ley especial de aranceles irlandeses.

El voto, automáticamente rechazó la propuesta de los laboristas para echar abajo la ley, el arma más formidable de los ingleses en la discusión sobre los pagos de las rentas de tierras irlandesas.

MR. THOMAS ACELERA LA APROBACION DE LAS REPRESALIAS

LONDRES, julio 6 (US.)—Mientras el Gobierno británico despachaba esta noche una nota al Estado Libre de Irlanda informando al presidente Eamon de Valera que Inglaterra está dispuesta a que se sometan a un arbitraje las disputas financieras anglo-irlandesas con tal de que el tribunal arbitral esté compuesto de autoridades del Imperio, el secretario de los Dominios, Mr. Thomas, aceleró la segunda lectura del proyecto de ley que autoriza al Gobierno para imponer derechos arancelarios a las importaciones irlandesas.

George Lansbury, jefe de la oposición laborista, pidió en un discurso a la Cámara de los Comunes, que rechace ese proyecto de ley del Gobierno.

OWEN MADDEN SE ENTREGO EN SING SING AYER

Tendrá que cumplir el resto de la pena impuesta por un asesinato cometido en 1915

OSSINING, N. Y., julio 6. (U. S.) Owen Madden, conocido por el «Napoleón» de los pandilleros neoyorquinos, se presentó hoy inesperadamente a las puertas de la prisión de Sing Sing para entregarse, mientras la policía neoyorquina lo buscaba por violación de la ley de perdones.

El rey del hampa, buscado constantemente por la policía desde que el tribunal decidió que tenía que volver a la prisión para cumplir una condena por un asesinato cometido en 1915, llegó a Sing Sing en un automóvil con dos compañeros.

El bandido fué inmediatamente identificado por Clement Ferling, secretario de Lewis E. Lawes, supervisor de la penitenciaría. El automóvil que lo había traído partió inmediatamente a toda velocidad.

Madden, quien cumplió únicamente la mitad de su condena de veinte años por haber matado a Patsy Doyle en 1915, se presentó ante Feling diciendo: «Soy Madden». Voy a entrar».

Las puertas de acero se abrieron rápidamente y se cerraron con igual velocidad. Unos momentos después Madden era conducido a una celda y los oficiales de la prisión daban cuenta, por teléfono, a las autoridades neoyorquinas del caso.

La policía había buscado a Madden sin éxito en sus habituales garitos desde la semana pasada cuando el tribunal reversó la decisión del juez Aaron Levy que había dado su libertad a Madden y sus compinches.

LA DEPRESION Y SUS CAUSAS SEGUN M. FADEN

«Nuestras relaciones con Europa han paralizado toda nuestra vida industrial»

WASHINGTON, julio 6. US. Asegurando que las causas de la actual depresión pueden ser halladas en las relaciones extranjeras de los Estados Unidos, el representante Mc Fadden de Pennsylvania manifestó ante la cámara que «nuestras relaciones con Europa han paralizado nuestra vida industrial».

Al continuar este ataque comenzado el invierno pasado, cuando acusó a Hoover de «vender el país a los banqueros internacionales», Mc Fadden declaró:

«Esta política de caminar del brazo de Europa ha puesto, en contra de sus deseos, a los Estados Unidos en manos de la intriga internacional que está estafando al pueblo en gran escala.

«El crédito sin límites que han obtenido los extranjeros en este país por muchos años, ha dado a los bancos centrales de Europa una gran reserva de oro, robada al pueblo americano, cuyas cajas de caudales han sido llenadas con papeles europeos sin valor».

Discutidos los métodos de los yankees en el sur

En la conferencia que se está celebrando en Virginia, se trató de las relaciones americanas

CHARLOTTESVILLE, Va., julio 6 US.—Los métodos seguidos por los capitalistas americanos en Sud y Centro América fueron objeto de críticas y alabanzas a la vez durante la sesión de hoy de la conferencia que se celebra en esta ciudad sobre las relaciones con la América Latina.

El doctor Max Winkler, presidente de la unión de financieros extranjeros americana, manifestó ante la conferencia, reunida bajo los auspicios de la Universidad de Virginia, que la situación en que se encuentran las personas que tienen en su poder los bonos depreciados fué traída por el poco tacto de los banqueros inversionistas, los cuales flotaron empréstitos en Sud América y pasaron estos bonos, de valor indudablemente poco estable, al público de los Estados Unidos. El doctor Winkler comparó el total de los empréstitos hechos a países sud americanos por banqueros americanos con el total de créditos otorgados por los banqueros europeos, más experimentados en estos asuntos, para probar sus acusaciones de extravagancia dirigidas a los banqueros de los Estados Unidos.

EL SOVIET LANZARA UNA GRAN CAMPAÑA AGRICOLA

MOSCU, julio 6. (US.)—El gobierno soviet lanzará la más extensa campaña agraria de su historia, para cosechar la zafra más grande en los anales rusos. Hace dos días los expertos del gobierno anunciaron que la presente cosecha sería muy grande, traída por el aumento en el rendimiento, pues se hicieron muy pocas siembras.

SE ESPERA QUE HOY SE VOTE EN EL SENADO LA MODIFICACION DE LEY SOBRE LA PROHIBICION

El Ministro de Relaciones Extranjeras del Uruguay hace constar al Cónsul General de ese país en New York, que el Uruguay es saludable y no puede ser minado por la anarquía

WASHINGTON, julio 6. (US.)—Se espera que mañana el Senado vote sobre el asunto de la cerveza, al ser derrotados los esfuerzos de los secos para impedir la votación.

Al mismo tiempo el bloc republicano de la Cámara de Representantes está tratando de forzar el voto en ese grupo, no solamente sobre la modificación de la ley Volstead, sino también sobre la revocación de la enmienda 18, pidiendo a sus colegas demócratas que cumplan las promesas de la plataforma de Chicago.

EL COMUNISMO NO PUEDE GERMINAR EN EL URUGUAY

NUEVA YORK, julio 6. (US.)—En un cable enviado por el doctor Juan Carlos Blanco, ministro uruguayo de Relaciones Extranjeras al cónsul general de ese país en New York, don José Richling, hace constar que el comunismo no puede echar raíces en el Uruguay, cuyo pueblo constituye un organismo saludable, que no puede ser minado por los gérmenes de la anarquía.

La Unión Mutualista del DIARIO DE LA MARINA *Recuerda...*

Que el recibo del mes de JULIO dará a usted derecho a participar en las DOS AMORTIZACIONES que efectuaremos en este mes:

DOS HERMOSOS CHALETS se entregarán a las personas que resulten favorecidas por la suerte.

UNO por el sorteo de la Lotería Nacional que ha de celebrarse el DOMINGO 17 del corriente.

EL OTRO por el sorteo del DOMINGO 31.

No olvide...

Pagar el recibo del mes de JULIO para que tenga usted la oportunidad de convertirse en propietario de alguno de esos CHALETS.

Los señores suscriptores de trimestres, semestres y años no tienen que molestarse en pasar por estas oficinas, pues el número que consta en cada recibo es válido para participar en todos los sorteos que se celebren durante la vigencia del mismo.

SUSCRIBASE AHORA AL DIARIO DE LA MARINA

Para que pueda participar en ambas amortizaciones. Un solo recibo, el del mes de JULIO, le dará derecho a los dos sorteos.

Puede utilizar los Tels. M7911 M7912 M7913

Unión Mutualista de suscriptores del DIARIO DE LA MARINA

HOOVER ES CONTRARIO A QUE SE PROTEJA A LOS ELEMENTOS QUE ESTAN SIN TRABAJO

Se entabla una reñida lucha entre Garner, Presidente de la Cámara y aspirante a la Vicepresidencia, y el candidato a la reelección presidencial. Garner, dispuesto a lograr su fin

WASHINGTON, julio 6 US. —El Presidente Hoover y Mr. Garner presidente de la Cámara de Representantes, estaban esta noche en completo desacuerdo con relación a las leyes de auxilio.

Hoover

El Presidente Hoover, en una larga declaración calificó el plan Wagner -Garner consistente en que la Corporación financiera de reconstrucción haga empréstitos a las privadas, de plan gigantesco de «casa de empeños».

El presidente Garner en un vibrante discurso pronunciado ante la Cámara denunció a Hoover diciendo que es partidario de que se hagan empréstitos a intereses particulares y no a las masas.

Se considera cierta una lucha enter Hoover, candidato a la reelección para la presidencia, y Garner, candidato demócrata a la vicepresidencia. El abismo que existe entre ambos es demasiado profundo y los jefes congresionales han hecho esfuerzos estériles en una conferencia celebrada esta mañana en la Casa Blanca, para llegar a un acuerdo.

El Presidente insiste en su oposición al proyecto de la ley Wagner Garner para aliviar la situación de los sintrabajo, entendiendo que es «completamente impracticable» y dijo que daría por resultado el «derroche de centenares de millones de dolares de los fondos públicos».

John N. Garner

Hoover publicó una larga nota después del discurso que pronunció Garner en defensa del proyecto en la Cámara y declaró que los demócratas impondrán la legislación de auxilio a pesar del veto del presidente.

Agrega el Presidente que «la dificultad fatal» del proyecto consiste en llevar a la práctica la clausula que autoriza a hacer préstamos a los individuos, a las corporaciones particulares, a los estados y a los municipios con garantía de «cualquier clase de valores». Esto convertiría a la Corporación financiera de reconstrucción en «el más gigantesco negocio bancario y de casa de empeños del mundo».

Sigue diciendo el Jefe del Ejecutivo que para llevar a cabo las provisiones del proyecto se necesitaría que la Corporación financiera estableciera sucursales en todos los ayuntamiento de la nación y termina afirmando que el plan no provee los fondos necesarios para tales préstamos ni para el mantenimiento de la organización que los haga.

UNA EXHIBICION DE BARQUITOS DE MADERA INAUGURADA EN PARIS

PARIS, julio 6.—EXC.— El vizconde de la Varende ha inaugurado una exhibición de barquichuelos de madera en las galerías de Bernheim. El vizconde ha estado trabajando en esos modelos casi toda su vida. La exposición cubre toda la historia de la navegación desde las barcas egipcias hasta los trasatlánticos modernos. Todo ello ha sido labrado por este artista aristocrático con gran esmero.

LA SEÑORA ELVIRA DOLORES BARNEY HA SIDO ABSUELTA. AYER

LONDRES, julio 6. (U. S.)—Llevando en sus brazos un ramo de lirios blancos y descansando sobre el de su abogado, Mrs. Elvira Dolores Barney salió hoy de la Corte de Old Bailey, después de que el juez la había declarado absuelta de la muerte de Michael Scott Stephen.

El DIARIO Hablado

Se trasmite todos los días

M.E.C.D. 2016