1A SECCION

El DIARIO DE LA MARINA es el periódico más antiguo de Cuba Fué fundado en el año mil ochocientos treinta y dos

SERVICIOS ESPECIALES DE ESPAÑA

DIARIO DE LA MARINA

Servicio cablegráfico por la INTERNATIONAL NEWS SERVICE Y UNIVERSAL SERVICE

HILO DIRECTO CON NUEVA YORK

1A SECCION

AÑO CIEN.—NUMERO 187. ACOGIDO A LA FRANQUICIA POSTAL LA HABANA, MIERCOLES, 6 DE JULIO DE 1932.—SANTOS MONICA E ISAIAS. TIEMPO PARA HOY: BUENO EJEMPLAR: 5 CENTAVOS

La marina de guerra ha retirado su apoyo a Dávila y se espera que éste caiga muy pronto

LOS E. UNIDOS TRATAN DE ACERCARSE A RUSIA PARA VENDERLES MAQUINARIAS

IMPRESIONES

El Gobernador General de Filipinas tiene razón. Conceder la independencia al Archipiélago sin asegurarle antes el modo de vivir es una idea nefanda.

Pero el raciocinio de Mr. Davis no puede ser tan riguroso que conduzca al resultado de que para que las islas del Pacífico puedan alcanzar la independencia la gran isla del Caribe tenga que perder la suya, pues a eso se le llama en castellano desnudar a un santo para vestir a otro.

Esta lógica conclusión respecto a la necesidad de que Filipinas pueda vivir por sí misma antes de gobernarse por sí sola debieran extenderla también a Cuba los elementos dirigentes americanos.

Con mucho más motivo, puesto que allí, en Filipinas de lo que se trata es de crear, y aquí, en Cuba, de lo que se trata es de no destruir lo ya creado.

¿Que nuestra independencia económica se la debemos a los Estados Unidos? Pues con mayor razón todavía. Que

"aunque el dar acción es
más noble y más singular
es mayor bajeza el dar
para quitarlo después".

Eso en el caso de que el concepto **independencia** no sea un disparate aplicado a la economía, ya que lo que se pretende, tanto en el caso de los filipinos como en el nuestro, no es una **independización**, sino al revés, crear una interdependencia con los Estados Unidos altamente beneficiosa para ellos y salvadora para nosotros.

En busca de la "independencia económica" iniciaron los pueblos una carrera desenfrenada, y su primer tropezón fué la Guerra Mundial, en la que cayeron como moscas para reincorporarse después y proseguirla con mayor furia hasta el advenimiento de la catástrofe que estamos presenciando.

Todos los pueblos dependen unos de otros. La descomposición del más insignificante de ellos es susceptible de producir cierto malestar en el mundo; porque el mundo, en lo económico, es un organismo tan solidario, forma una unidad tan perfecta que nadie debiera maravillarse de que un beso que se dé en Cádiz pueda repercutir en Cantón.

Delaisi en su obra "Contradicciones del mundo moderno", presenta un ejemplo irónico de cómo los pueblos han alcanzado el vesánico ideal de bastarse a sí mismos.

"Veamos—dice—cuál es actualmente la jornada de un burgués de París. No bien se despierta, por la mañana, se lava con ayuda del jabón (fabricado de copra del Congo), secándose con una toalla de algodón (de la Luisiana). Luego se viste: la camisa y el cuello postizo están hechos con lino de Rusia, su pantalón y americana con lana procedente de El Cabo o Australia; se adorna el cuello con una corbata de seda, hecha de capullos del Japón; se pone los zapatos, cuyo cuero ha salido de la piel de un buey argentino, curtido con productos alemanes.

Pasa al comedor—amueblado con un "buffet holandés, fabricado de maderas procedentes de los bosques de Hungría—y encuentra puesto su cubierto, de una aleación de cobre de Río Tinto, estaño de los Detroits y plata de Australia. Le sirven un pan muy tierno, elaborado con trigo que, según la época del año, procede de la Beauce, a menos de que haya sido cosechado en Rumania o en el Canadá. Come huevos que acaban de llegar de Marruecos, una tajada de jamón que ha traído tal vez un frigorífico desde la Argentina y guisantes en conserva que han brotado en tierras de California; se sirve para postre confituras inglesas (hechas con frutas francesas y azúcar de Cuba) y bebe una taza de café excelente (del Brasil).

"Así fortalecido, marcha de prisa a su trabajo. Un tranvía eléctrico (que funciona por los procedimientos Thomson-Houston) lo deja cerca de su oficina. Una vez allí, y después de haber consultado las cotizaciones de las Bolsas de Liverpool, Londres, Amsterdam o Yokohama, dicta su correo, escrito a máquina (de fabricación inglesa) y lo firma con una estilográfica americana. Tiene unos talleres, en los que máquinas construídas en Lorena, de acuerdo con patentes alemanas, y movidas a fuerza de quemar carbón inglés, fabrican "artículos de París" para clientes brasileños, sirviéndose de materias de toda clase de procedencias. El señor Durand ordena que sean expedidas a Río de Janeiro, por el primer trasatlántico alemán que haga escala en Cherburgo.

Y después de todo esto, encantado de su jornada, propone a su mujer pasar la velada en el teatro. La señora se viste con sus mejores galas (vestido de Paquin), capa preciosa de zorro azul (de Siberia), sus brillantes (de El Cabo) y marchan a cenar en un "restaurant" italiano. Una vez allí, dudan de ir al "music hall" a escuchar a Raquel Meller o entre ir a ver una obra de Gabriel d'Annunzio, representada por Ida Rubinstein, con decorados de Bakst.

"Finalmente, después de haber paladeado el "souper" en un "cabaret" "caucásico", a los acordes de un "jazz-band negro", regresan a casa. El señor Durant, fatigado al cabo de un día tan bien aprovechado, se duerme al calor de su edredón (de plumas de Noruega), y sueña que Francia es verdaderamente un gran país que se basta a sí mismo y que puede reirse del resto del mundo..."

"Ha de haber—ha dicho Mr. Guggenheim en su discurso del 4 de Julio—una coordinación nacional e internacional de la industria, con adecuada protección para el consumidor, si queremos impedir la siempre creciente oscilación del péndulo desde la inflación a la desinflación".

Esa coordinación, a la que se refiere Mr. Guggenheim en su notable discurso, es tan indispensable para la humanidad si no quiere caer en la tontería del comunismo que, de no advenir, "no vale la pena de que subsista el presente orden de cosas con sus millones de hombres sin trabajo y sus millones de hombres sin tranquilidad mental".

Un enviado de Hoover gestiona un convenio comercial; pero más interesa ahora a Rusia el azúcar

MOSCU, julio 5 (EXC.)—El coronel Federico Pope, que dice ser enviado especial del Gobierno de los Estados Unidos, ha presentado hoy al Gobierno Soviet una fórmula, mediante la cual sería posible reanudar las relaciones comerciales entre Rusia y los Estados Unidos.

Joseph Stalin

Pope ha declarado que es un industrial de Nueva York y que ha venido a Rusia en cumplimiento de instrucciones privadas del presidente Hoover, para entrevistar a Stalin y Rubinin, jefe de la sección americana de la comisaría del Exterior.

Nada se ha publicado respecto a la conferencia; pero se asegura que Pope trata de obtener ciertos contratos para maquinarias montantes a varios centenares de millones de dólares, lo cual pondría a trabajar a muchas plantas americanas, creando cierta animación industrial, cosa que de ocurrir antes de las elecciones, podría ser utilizada por el partido republicano en pro de su campaña presidencial.

Stalin manifestó al corresponsal del DIARIO DE LA MARINA que se hallaba dispuesto a estudiar la proposición americana y que las relaciones probablemente se reanudarían al llegar Pope a los Estados Unidos, aprovechándose el momento que el Congreso está en vacaciones, de modo que Hoover podría obrar sin ser molestado por los legisladores.

Stalin también manifestó que la escasez de azúcar en ciertas secciones del país lo obligaría a tratar con países azucareros para lograr un intercambio de esos productos con los rusos.

CARDENAS, MANZANILLO Y GUIRA DE MACURIJES HAN QUEDADO SIN LUZ ANOCHE

Matanzas continúa a oscuras. Conjurado el conflicto en Santa Clara. A Pedro Betancourt le será cortado el flúido eléctrico. La Secretaría de Gobernación actúa en este grave problema

El Secretario de Gobernación. Dr. Zubizarreta, actúa personalmente, desde los primeros momentos, procurando solucionar el conflicto de la luz, que se ha hecho nacional Uno de sus primeros pasos fué solicitar datos de los Alcaldes y Gobernadores, así como celebrar una entrevista con el representante de la Compañía Cubana de Electricidad, Oficina Central. Podemos afirmar que nada se ha ganado en esas gestiones y que el problema sigue y seguirá por algún tiempo en pie.

LEASE la INFORMACION TEGRAFICA en la página DIEZ

La Compañía de referencia alega que no es posible dotar el servicio público del alumbrado a los Ayuntamientos deudores, por cuanto es enorme el perjuicio que se le ha irrogado no pagándosele los atrasos que suman varios miles de pesos y, en cambio, la Compañía tiene que pagar sueldos, mantenimiento, materias primas y especialmente impuestos.

A lo más que se puede llegar es a que se conforme con que se le pague el setenta y cinco por ciento de esos adeudos y seguirlos liquidando mensualmente, a plazos hasta completar el veinticinco por ciento restante. Sólo con esa condición reanudará el servicio público la Compañía.

Pero, aparte de ello, sabemos que como medio de evitar nuevamente un posible conflicto, se ha sugerido el que los contratos de la Compañía con los Ayuntamientos morosos sean renovados, reduciéndose el suministro en un cincuenta por ciento o más, dada la situación precaria por que atraviesa el erario público de la mayor parte de los Ayuntamientos.

El doctor Zubizarreta se muestra en cambio, satisfecho, porque el orden no ha sido alterado en lo más mínimo en las poblaciones en que ha sido suprimido el servicio, las más de ellas importantes.

SANTA CLARA, julio 5.—DIARIO, Habana.—La Compañía Cubana de Electricidad llegó a un acuerdo con el alcalde municipal señor Ugarte, procediendo entonces la primera a conectar el servicio de la luz.

Por esta razón a Santa Clara no afecta el problema del alumbrado y continuará como hasta aquí.

MATANZAS, julio 5.—DIARIO, Habana.—La ciudad no encendió tampoco anoche sus luces públicas La oscuridad parece que perdurará algunos días. El conflicto no tiene trazas de arreglo.

La Administración Municipal, teniendo en cuenta su insolvencia absoluta no podrá entregar a la Compañía los 15.000 pesos que exige para restablecer el alumbrado

El municipio matancero es uno de los que atraviesa peor situación económica en la República.

MANZANILLO EN LA OSCURIDAD

MANZANILLO, julio 5.—DIARIO, Habana.—Cumplido el plazo que le dió al Ayuntamiento la Compañía Cubana de Electricidad para el pago de los adeudos por concepto de alumbrado público, los empleados han comenzado a recoger los bombillos de las calles para dejar a oscuras esta noche a la ciudad.

GUIRA DE MACURIJES, julio 5 DIARIO, Habana.—Esta población ha quedado a oscuras debido a la falta de pago del Ayuntamiento a la Compañía Cubana de Electricidad.

PEDRO BETANCOURT, julio 5 (Por telégrafo).

La Compañía Cubana de Electricidad ha notificado al alcalde que ha determinado retirar el servicio del alumbrado público si no se le abona la cantidad de 5 mil pesos a cuenta de ocho mil ochocientos veintidos que adeuda ese municipio por 22 meses de constante servicio. Este ultimatum no es otra cosa que la continuación lamentable en que se han visto otras poblaciones a permanecer a oscuras contra su voluntad.

Corresponsal.

CARDENAS, julio 5.

Tal como anuncié oportunamente la ciudad ha quedado completamente a oscuras, por no haber liquidado el municipio la deuda que tenía pendiente con la Compañía Cubana de Electricidad.

Todo ofrece un estado desolador, y las familias, profundamente preocupadas por el conflicto, se hallan recogidas en sus hogares desde temprano

La policía municipal y los militares velan por el orden, que hasta el presente momento es absoluto

El pueblo me ruega que suplique al Gobierno Central que tome cartas en el asunto.

Corresponsal

LA ASAMBLEA OBRERA RECHAZA LA PROPOSICION DE LA TABACALERA CUBANA

La Unión de Fabricantes de Tabacos celebrará una reunión con los Detallistas. La Comisión Especial rindió un informe de la huelga y dió por terminada su misión. Opiniones sobre el asunto

Ayer tarde se llenó de tabaqueros el salón de la Sociedad de Torcedores. Muy avanzada la tarde, después de sostener la anunciada entrevista, que duró unas tres horas, se presentaron los comisionados señores Irurzun, Ortega y Vega, quienes dieron cuenta de la conversación sostenida.

Manifestaron que después de mucho deliberar, la proposición presentada por la Compañía podía sintetizarse en estos puntos: Las tarifas que regían en San Antonio de los Baños, antes del 14 de enero, menos el plan llamado Fors. La elaboración de algunas vitolas baratas, para poder presentarse en el mercado a competir con los demás industriales, sin comprometerse por ahora, más que a la apertura de un pequeño taller, ya que, al presente, no cuenta con elaboración de importancia, ni con apremio de ninguna clase.

Los obreros rechazan la proposición

La Asamblea en pleno protestó de tal proposición. Algunos se retiraban del salón dando visibles muestras de disgusto por que se propusieron tales precios. Hoy le será comunicada a la Compañía Tabacalera Cubana que no se aceptan sus planes de arreglo.

A qué se debió la entrevista

Personas que nos merecen crédito nos aseguraron ayer que la visita del señor Miranda a la Sociedad de Torcedores, y como resultado de ésta la invitación a la entrevista, se debió a gestiones realizadas por distinguidas personalidades cerca del señor Miranda, con la idea de dar solución al problema de los torcedores; pero sin haber partido esta labor de la directiva de la Compañía.

Uno de nuestros informantes nos dijo:

«Es un error que se pretenda confundir a esta compañía recientemente formada, con la poderosa «Henry Clay and Bock Co.» El campo limitado al mercado nacional, le impide abrir los talleres que tenía el Trust, así como pagar el vitolaje a un precio que no sea «standard», como los demás industriales, en la escala a que la demanda llegue. La Compañía no tiene problema obrero ninguno, no tiene apuro en abrir ningún taller; es natural que algún día tendrá que comenzar a trabajar; pero éste no está determinado todavía, ni tampoco el lugar en que iniciará sus labores de tabaquería que, desde luego, será con poco personal».

Tal fué la opinión de nuestro interlocutor sobre la Tabacalera Cubana.

LA COMISION DE HUELGA DE LA UNION DE FABRICANTES

Ayer tarde se reunió la Comisión especial de la Unión de Fabricantes de Tabacos y Cigarros de la Isla de Cuba, que ha venido actuando en el debatido problema de la huelga.

La sesión fué convocada únicamente para conocer el amplio informe que habían redactado para la Junta Directiva y Asamblea General que los designó, dándoles cuenta de sus actuaciones en los seis meses que lleva el conflicto en pie. El trabajo rendido es muy amplio y fué sancionado totalmente por los asistentes.

En ese informe se hace un historial detallado de cómo surgió, se planteó y mantuvo el conflicto huelguístico durante los seis meses, así como analizando la solución que parcialmente cada fabricante ha dado al mismo.

Con vista a la intervención que han ofrecido las entidades que representan el comercio detallista, se acordó contestar a la Comisión de Presidentes de esas entidades, que tendrán mucho gusto en recibirlos el día y hora que ellos indiquen.

Nada puede anticiparse sobre la reunión que se celebrará hoy entre fabricantes y detallistas, como consecuencia de las actuaciones de los últimos y la determinación de los primeros.

EL PRIMER DIA DEL NUEVO AÑO FISCAL EN E. U. ARROJO UN DEFICIT DE $124.867.000

WASHINGTON, julio 5.—US.—El tesoro comenzó el año fiscal con un deficit para el primer día de $124.867.000 Más de $120.000.000 de esa cantidad representa la suma que se ha separado para los retiros del servicio civil.

No se incluyen en esta suma los $37.163.000 pagados a cuenta de la Corporación de Reconstrucción Financiera, puesto que esta cantidad está cubierta por los pagarés de la corporación y por lo tanto se lleva como «deuda pública».

Comparados con julio 1 de 1931, los ingresos de la aduana aumentaron en $200.000, pero los ingresos misceláneos decayeron en $480.000. Esta diferencia fué balanceado por la rebaja de $2.500.000 en los gastos generales.

37 COMUNISTAS FUERON AMETRALLADOS DURANTE UN ASALTO A LA POLICIA

El Ejército tampoco simpatiza con el jefe del gobierno de Chile, quien hace esfuerzos por mantenerse en el poder. Se le acusa de servir los intereses extranjeros allí radicados

BUENOS AIRES, julio 5 (US.)—Treinta y siete comunistas chilenos se cuentan entre muertos y heridos con motivo de los desórdenes que se registraron anoche en Santiago a causa del movimiento contrarrevolucionario que aspiraba a derrocar la Junta que preside el doctor Carlos Dávila, ex embajador en los Estados Unidos.

Carlos Dávila

Esta información ha llegado a esta capital en mensajes telefónicos particulares, a pesar de la rigurosa censura que existe en Chile.

Los comunistas asaltaron un cuartel de la policía cerca de la capital y fueron segados por los carabineros con sus ametralladoras.

El gobierno de Dávila se debilita de hora en hora y se espera que caiga de un momento a otro. Con el fin de hacer frente a la amenaza comunista la Junta ha concentrado casi la mitad del ejército en lugares próximos a Santiago.

Con señales inequívocas de haber pasado por la censura, los despachos que se recibieron hoy de Santiago de Chile, restan importancia al golpe de estado que intentaron ayer los militares.

Carlos Ibáñez

El ministro del Interior ha publicado una nota declarando que «los rumores» acerca de un movimiento contrarrevolucionario son «totalmente infundados», y el ministro de Defensa declaró que en vez de oponerse al régimen de Dávila, el único interés del ejército es prestarle su más decidido apoyo.

Se admite, sin embargo, que se han hecho «varios arrestos»; pero la censura, al parecer, no permite a los corresponsales que digan si tales detenciones tienen alguna relación con el intentado golpe de estado de ayer

Otro comunicado del gobierno chileno, dado esta mañana, informa que existe tranquilidad. El gobierno insiste en negar que los militares trataron de dar un golpe de estado.

El gobierno provisional de Chile, presidido por Dávila, continúa en el poder a pesar del esfuerzo de los elementos militares por derrocarlo Indignado por la resolución del Gabinete, lo cenciando parte de la flota chilena, el contralmirante Schroeder y varios jefes de la marina y del ejército presentaron al presidente un ultimátum pidiéndole que dimitiera inmediatamente.

Tan pronto como el gobierno recibió el ultimátum colocó sus fuerzas en pie de guerra. Con seguridades de que el ejército era leal, Dávila se negó a capitular y los militares retiraron sus demandas cuando vieron que les faltaba a sus planes el apoyo del pueblo.

Las noticias que se reciben esta mañana indican que el ex dictador Carlos Ibáñez, de Chile, que ha estado tratando de restablecer una dictadura militar en su país, es responsable en parte del golpe de estado que intentaban los militares.

BUENOS AIRES, julio 5 (US.)—Las noticias telefónicas particulares de Santiago informaban esta noche que el gobierno de Dávila continuaba en el poder, pero se rumora que su caída es esperada de un momento a otro. La marina de guerra le ha retirado su apoyo y se tiene entendido que el ejército no simpatiza tampoco con el Gabinete.

El renacentismo tiene la mayoría de los delegados

Los fallos del Tnal. Superior electoral nos dan la razón en el pleito liberal de Camagüey

Los fallos del Tribunal Superior Electoral, en el largo pleito liberal de Camagüey, han venido a darnos la razón. Dijo hace varias semanas el DIARIO DE LA MARINA, a raiz de celebrarse las discutidas asambleas del 25 de mayo, que así como el pueblo liberal de Camagüey, el «liberalismo grande»—que así se le ha llamado — seguían al comandante Enrique Recio y al doctor Carlos Miguel de Céspedes, en sus aspiraciones, también ellos tenían la mayoría de los delegados a la Asamblea Municipal Liberal camagüeyana.

Céspedes

UNA APUESTA

En aquella oportunidad, como prueba inequívoca de la certidumbre que teníamos, consignamos formalmente una apuesta de mil pesos a que el renacentismo saldría victorioso de la pugna electoral. Apuesta que hacía la persona a la cual nos referíamos en aquella información.

Recio

Una entrevista nuestra con el doctor Juan Manuel Alfonso, el joven y talentoso abogado, verdadera autoridad en problemas políticos, vino a ratificar el criterio que manteníamos. Nuestra diaria «Información Política», en el pleno de imparcialidad que la caracteriza ofrecía cada mañana la más diversa y encontrada información telegráfica de corresponsales nuestros en las principales poblaciones de la región prócer. No obstante, en cada ocasión en que se hacía indispensable el comentario, opinábamos en el sentido de que la mayoría estaba al lado de Recio y Céspedes.

LOS FALLOS

Lo esencial, lo trascendente de los fallos dictados por el Tribunal Superior Electoral es la palmaria declaración de que los renacentistas cuentan con la mayoría—ya franca y fuerte—de los delegados a la Municipal y que éstos, a pesar de los esfuerzos realizados para probar lo contrario, son inexpugnables.

RECURSOS AL SUPREMO

Ante la realidad jurídica apuntada, los amigos del gobernador Viliena preparan recursos en vía de apelación ante el Tribunal Supremo, es decir para dilatar el pleito electoral entablado y en el cual ya saben que no tienen votos con qué triunfar.

DECLARACIONES DEL DOCTOR CESPEDES

El doctor Carlos Miguel de Céspedes, que con Recio forma el binomio triunfador en Camagüey, ha hecho serenas declaraciones con motivo de los fallos del Tribunal Superior Electoral, cuya resolución acata. El doctor Céspedes sabe que la voluntad de la mayoría ha podido detenerse por más o menos tiempo, pero que al fin ha de imponer su veredicto.

SE SUICIDO AGUSTIN BRAVO EN BILBAO

BILBAO, julio 5. (EXC.)—Se suicidió hoy en esta ciudad el conocido industrial don Agustín Bravo, jefe de los tradicionalistas.

EL EJERCITO COMUNISTA AMENAZA CON APODERARSE DE CIUDADES EN LA FRONTERA DE KWANTUNG

CANTON, julio 5. (EXC).—El gobierno cantonés comunica que el ejército comunista amenaza con apoderarse de las ciudades en la frontera de Kwantung.

CIEN MIL FRANCOS DE PENSION A LA VIUDA DE DOUMER

PARIS, julio 5. (EXC).—La Cámara de Diputados aprobó hoy un proyecto de ley para conceder una pensión de cien mil francos a la viuda del difunto presidente Doumer y otra al ex presidente Raymond Poincaré.

Varios diputados se oponen a la reforma agraria

Dirigidos por Royo Villanova siguen haciendo esfuerzos para detener la marcha del gobierno

MADRID, julio 5 (US.)— Dirigidos por el diputado Royo Villanova, los agrarios y otros diputados conservadores continúan haciendo esfuerzos contra la reforma agraria discutida en las Cortes ayer noche.

Sr A. Royo

En el mitin se iba a discutir el estatuto catalán, pero los agrarios consiguieron con tener la marcha del Gobierno al presentar enmiendas que causaron la suspensión de la sesión sin que se hiciera progreso alguno.

Los diputados de la minoría temen que sus contrarios continúen el debate hasta fines de verano.

La monotonía de la sesión fué aliviada por la risa que causaron los diputados Serrano Batanero, Ovejero y Bello, los cuales se presentaron sin sus usuales melenas, manifestando que no querían ser «pelados» como lo había sido el poeta catalán Ventura Gassols.

Ruth Nichols se prepara a volar de N. Y. a París

No usará tren de aterrizaje y empleará 26 horas en cruzar el Atlántico, según ha manifestado

NUEVA YORK, julio 5 (EXC.)—Rutch Nichols, la bella aviatriz neoyorquina manifestó hoy que se está preparando para efectuar un vuelo sin escalas a París. Dice Miss Nichols que no llevará tren de aterrizaje en su aparato Lockheed Vega y que piensa hacer el vuelo en veintiseis horas. Usará el mismo avión en el cual hizo el vuelo de Los Angeles a Louisville recientemente, manteniendo un promedio de doscientas doce millas por hora.

RUTH NICHOLS

También la aviadorcita Eleanor Smith, de Freeport, se prepara para hacer un vuelo a Roma, tal vez el mes entrante.

Nueva Concesión

A LOS SUSCRIPTORES DE

DIARIO DE LA MARINA

Manteniendo **Diario de la Marina** su deseo de solemnizar de una manera práctica y efectiva el

Centésimo Aniversario

de su fundación, instituyó y mantiene, con esa exclusiva finalidad, la **"UNION MUTUALISTA DE SUSCRIPTORES DEL "DIARIO DE LA MARINA"** para ofrecer la oportunidad de un hogar propio a sus favorecedores, sin otro esfuerzo, por parte de éstos, que el pago de sus cuotas de suscripción.

Ahora reducimos el precio

a tono con la actual situación, que en todo caracteriza el reajuste, afectando también, por ende, a nuestros abonados; por ello la nueva concesión es

Rebaja de un 25%

en el precio de suscripción, en la forma siguiente:

$1.20 mensual

para cuantos opten por recibir exclusivamente **Diario de la Marina.**

Y para los abonados que deseen continuar recibiendo

DIARIO DE LA MARINA E INFORMACION

$1.60 por suscripción mensual a los dos periódicos.

Desde el Próximo Primero de Agosto
regirá este nuevo precio

Cien Años

de vida cada día más próspera y pujante, va a cumplir el **Diario de la Marina,** rancia existencia pocas veces igualada en las actividades de la vida.

DIARIO DE LA MARINA
DECANO EN LA PRENSA DE CUBA Y SIN DUDA EL MEJOR PERIODICO DE AMERICA, AL ALCANCE DE TODOS

LA UNION DE SOCIEDADES CON SANATORIO TRATO DE LA MUTUALIZACION ANOCHE

A propuesta del Presidente de la citada colectividad, señor Elízaga, no se tomó acuerdo alguno en espera de que la Federación Médica se dirija a la Unión de Sociedades

Anoche, en el salón de sesiones de la Asociación de Dependientes, celebraron otra sesión más los señores delegados a la Asamblea de la Unión General de Sociedades Mutualistas con Sanatorio de la República.

Presidía el señor Enrique Elizaga presidente del Comité y de la Asociación de Dependientes; el señor Saludes, delegado por Pinar del Río, el Sr. Ramón Alvarez, delegado por Cienfuegos; el señor Pedro Urquiza Bea, delegado por Matanzas; el presidente del Casino Español, señor Alfredo Cañal; el señor Manuel Junco, presidente del Centro Asturiano; el licenciado Secundino Baños y el secretario, señor Carlos Martí.

Asistían, ostentado sus respectivas delegaciones, los señores Arístides Rusinyol, Rafael Antón Velázquez, Salvador Miret, Miguel Castillo, Faustino Valdés Fernando Alvarez, Jose F. Fuente, Benjamín Fernández Valeriano Fernández Viña, Avelino Pérez, Angel del Collado, Miguel Angel Díaz, Juan Alvarado, Jesús Cendán, Luis Cotarelo Remigio Rubio Ramos, Alejandro Viñada, Facundo Martín Calle, Pedro Masot Vidal, Rafael Calafell Bau, Alicia P. de Mendoza y Ramón Cardona.

Aprobada el acta de la anterior, se aprobó todo lo actuado por el Comité desde su nacimiento hasta ayer, así como todos los acuerdos adoptados por el Comité Ejecutivo. Se dió muy sentido pésame al señor Benjamín Fernández, presente, por el fallecimiento de un muy querido familiar suyo. Se acordó hacer la clasificación de cada una de las sociedades para concurrir con las cuotas correspondientes a los gastos que pudieran derivarse de las labores de la Asamblea.

El señor Elizaga, en breves y elocuentes palabras dedicó una salutación cariñosa al señor Alfredo Cañal, presidente del Casino Español, sociedad que de una manera altruísta y patriótica propulsa todos los actos de la colonia en cuanto a su superación en la conservación de sus prestigios y derechos históricos, los cuales nadie puede negar. Y el señor Cañal, las agradeció porque ellas hacían noble justicia al Casino y a sus socios.

Se ratificó en la presidencia de la Asamblea al señor Enrique Elizaga Y se acordó no hacer más gestiones que las ya realizadas cerca del Centro Gallego para que tome parte en la Unión, aunque se deja vacante su representación por si las representaciones del mismo pudieran cambiar de parecer.

Se dió lectura a un brillante informe redactado por el letrado consultor de la Asociación de Dependientes, doctor Fermín Aguirre, sobre la mutualización de los socios de las sociedades con sanatorio, que pide la Federación Médica; informe en el que su redactor niega derecho al citado organismo, porque tal petición lastima los derechos individuales y pugna con la Constitución de la República. A este respecto también se leyó una carta del doctor José M. Vidaña el que tratando del problema planteado a la Asociación Canaria elogia el recurso que presentó dicha Asociación e impugna también las reglas adoptadas por la Asamblea Nacional de la Federación Médica en relación con las clases mutualizables.

Intervienen en el debate el doctor Pérez Cubillas Manuel Junco, el doctor Miguel Angel Díaz, el doctor Pérez Cubillas califica el problema de incomprensión por parte de la Federación y propone que se aplace el problema y que se nombre una comisión para que estudie con todo celo la gravedad del problema, discutiéndolo con la misma Federación. El señor Manuel Junco, dice que no se trate directamente con la Federación respecto de la mutualización bajo ningún concepto. Y el señor Miguel Angel Díaz, en un amplio discurso, se mostró conforme con la proposición del señor Junco.

El presidente Elizaga, en vista de lo aportado al debate se muestra partidario de que la Asamblea no tome acuerdo alguno respecto al problema de la mutualización hasta que la Federación Médica se dirija a la Unión de Sociedades con Sanatorio, único organismo fundado para resolver todos los problemas que confrontan las mismas sociedades.

Cada una de estas sociedades hará saber a la Federación como lo crean conveniente que para tratar de este problema deberá dirigirse a la Unión General de Sociedades con Sanatorio

TERMINO EL JUICIO DE LOS COMUNISTAS

MOSCU, julio 5 (EXC.)—El juicio de los ciento noventa y nueve comunistas arrestados en 1928-29 terminó hoy. Se pidió la pena de muerte para Mitamura Feje, miembro del Comité Central comunista que mató a un policía que iba a arrestarlo. También se pidió sentencia de cadena perpetua para tres y sentencias de tres a quince años para el resto.

M.E.C.D. 2016

La Dirección de Sanidad ordena la clausura del Matadero Municipal del Término de Marianao

A los extranjeros se exigirá las mismas circunstancias que a los cubanos para el embargo preventivo de cualesquier bienes

El Tribunal Supremo declara inconstitucional parte del artículo 1398 de la Ley de Enjuiciamiento Civil. Por la Constitución los extranjeros se encuentran equiparados

"Los negros empiezan en Calais"

Por Raúl MAESTRI

Desde hace siglos el inglés era, como inglés, el hombre más orgulloso y altanero del mundo; y al mundo podía molestarle o irritarle esta actitud pero, en sus adentros, la justificaba, porque Inglaterra era, sin duda, el país más poderoso de todos. Cuando se posee fuerza y dinero suelen proyectarse estas circunstancias, que la generalidad considera excelencias, a la totalidad del ser y del ambiente, y entonces lo que es relativo en el rico fuerte se vuelve absoluto para los demás. Los demas pueden, en ciertos momentos de protesta o de claridad, reaccionar contra esta situación, pero a la largo la situación se estabiliza. Inglaterra era la nación más rica y más fuerte y, por otra parte y por lo mismo, había creado un tipo de individuo y de sociedad muy especiales, diferentes al resto de la humanidad, y que de hecho demostraba a diario su excelencia sosteniendo y engrandeciendo la influencia británica. Inglaterra era una maravilla, y el pobre resto de la humanidad contemplaba esta maravilla con respeto y con envidia.

Pero los más seguros y confiados en la maravilla eran los ingleses. La cosa era tan extraordinaria que casi había llegado a ser un problema de metafísica: ¿se debe la maravilla a los ingleses o se deben los ingleses a la maravilla? ¿ha hecho el carbón a Inglaterra o Inglaterra al carbón? ¿triunfa la reforma protestante por Inglaterra o triunfa Inglaterra porque la reforma protestante, en un cierto período de la historia, tenía que triunfar? Pero los ingleses son un pueblo activo, en esta isla en que si se queda uno parado un cuarto de hora se congela o se pierde en la niebla; y como son activos resolvieron el problema activamente, esto es, todo se debía a los ingleses y Dios estaba con los ingleses, Dios que es un «gentleman» de esos que viven en el barrio lujoso de Belgravka.

Un Estado tan estupendamente realizado como el inglés había de parar en teocracia. El caso de Inglaterra no es, por supuesto, una excepción. Se observa en todas las épocas que cuando una forma histórica dada llega a su plena madurez, esto es, cuando se coloca por sobre los problemas que puedan presentársele, se considera inmediatamente objeto de la predilección divina. Es el momento de saturación imperialista. Pero las circunstancias varian según los casos; por lo general, Dios escoge a tal o cual pueblo para tal o cual cosa; pero su simpatía por los ingleses era más entrañable y escogió a los ingleses no para que hicieran algo sino, única y exclusivamente, porque eran ingleses. Aquello no tenía precedentes y, en consecuencia, los ingleses no tenían iguales y en consecuencia... los negros empiezan en Calais.

Es más difícil cambias de ideas que cambiar de posición. Un mendigo que de la noche a la mañana se volviera millonario, al alargar la mano a los invitados de su palacio nuevo parece que pide una limosna. Y un millonario vuelto mendigo pide pan en el mismo tono en que antes mandaba a su servidumbre. En los últimos veinte años las cosas del mundo parecen haber cambiado radicalmente; no se han transformado, se han alterado. Esto afecta a Inglaterra, que estaba en el centro del mundo, de manera muy vital, y como además a Inglaterra le iba muy bien con el orden antiguo puede decirse que, en principio, toda alteración le es particularmente incómoda. Pero los ingleses, desde Felipe II hasta Guillermo II, no estaban acostumbrados a sufrir incomodidades, y como además no hay motivos visibles para que Dios haya abandonado a los ingleses ya que los ingleses, además de seguir siendo ingleses siguen leyendo la Biblia, había que llegar a la conclusión de que no se trata sino de una conjura de los negros que empiezan en Calais y que se reparten por las cuatro esquinas del mundo. Y naturalmente estas conjuras son cosas de menor cuantía. La «pax Britannica» volverá a poner las cosas en su sitio.

Es muy curioso comprobar en Inglaterra este estado de espíritu, que es en el fondo un S. O. S. de las ilusiones pero que sigue pareciendo, en la forma, una dulce serenidad de gigante. Desde los días dramáticos de septiembre de 19931—los del abandono del patrón oro—esta actitud parece un poco quebrantada; pero el mantenerla sigue siendo todavía uno de los primeros deberes cívicos del ciudadano. Este pueblo civilizadísimo sabe que, desde hace años, Inglaterra vive de sus reservas; muchos declaran paladinamente que los políticos se han convertido en unos demagogos que no guían sino adulan a los electores; el Empire tiene más de entusiasmo oficial que de convicción popular; y en cuanto al sesgo de la política internacional, que es para Inglaterra cuestión de vida o muerte, la opinión pública es decididamente escéptica. Pero todo esto es puro conocimiento, aventuras de la cabeza. El espíritu de los ingleses sigue firme, cándida y clamorosamente convencido de que Inglaterra está por sobre todas estas peripecias y que los negros que empiezan en Calais son los que tienen la culpa de todo.

En el mundo todas las cosas son complicadas y dobles. Por ejemplo, ahora vemos como esta realidad energética que ha sido la mitología británica, este paganismo insular, tiene más de opió que de espuela. Inglaterra, que más acá de todas las ideologías es en tantos sentidos una verdadera maravilla, está corriendo el peligro de comprometerse por el prestigio de una maravilla de laboratorio. En el continente y en el mundo todo, allí donde los negros hacen de las suyas, se pulsa hoy una tensión de inquietud, de desesperación y de trabajo, tres fuerzas que hacen porvenir. En esta isla peregrina los hombres y las cosas se deslizan todavía con la elegancia indolente y la confianza alegre de la «merry old England».

Londres, 1932.

Un interesante y trascendental problema—de viejo planteado en el orden del Derecho—acaba de resolver el Tribunal Pleno del Supremo de Justicia por sentencia de fecha treinta de junio próximo pasado.

LA SENTENCIA

La referida sentencia del Supremo Tribunal declara inconstitucional el artículo 1398, en su párrafo segundo, apartado primero de la Ley de Enjuiciamiento Civil por infringir el artículo décimo, inciso tercero de la Carta Fundamental de la República que dice así:

«Los extranjeros residentes en el territorio de la República se equiparan a los cubanos en cuanto al goce de los derechos civiles en las condiciones y con las limitaciones que establezca la ley de extranjería».

ARTICULO 1398 DE LA LEY DE E. CIVIL

De acuerdo, pues, con la anterior sentencia es inconstitucional el párrafo segundo, apartado primero del artículo 1398 de la Ley de Enjuiciamiento Civil, que expresa:

«Que sea extranjero no naturalizado en Cuba». Y todo el citado artículo está redactado en la siguiente forma:

«Para decretar el embargo preventivo será necesario: Primero: que con la solicitud se presente un documento del que resulte la existencia de la deuda. Segundo: que el deudor contra quien se pida se halle en uno de los casos siguientes: que sea extranjero no naturalizado en Cuba. Que aunque sea cubano o extranjero naturalizado, no tenga domicilio conocido o bienes raíces o un establecimiento agrícola, industrial o mercantil en el lugar donde corresponda de mandarle en justicia el pago de la deuda. Que, aun teniendo las circunstancias que acaban de expresarse, haya desaparecido de su domicilio o establecimiento sin dejar persona alguna al frente de él y si la hubiere dejado, que ésta ignore su residencia; o que se oculte, o exista motivo racional para creer que ocultará o malbaratará sus bienes en daño de sus acreedores».

LOS HECHOS

Como causahabientes del Banco Nacional de Cuba, la Administración General del Estado entabló demanda de mayor cuantía en cobro del importe de un pagaré contra el Ferrocarril del Noroeste y contra los comerciantes de esta plaza Don Jesús María Bouza y Don Ramón Larrea y otros en su calidad de fiadores de la referida entidad demandada.

En dicho juicio se decretó el embargo preventivo de bienes de algunos de los citados fiadores, fundándose la petición de embargo, en cuanto al señor Larrea, «en el hecho de que era extranjero no naturalizado en Cuba».

El señor Larrea dirigido por los doctores Luis de Solo y Raúl de Cárdenas se opuso al embargo, alegando que, de acuerdo con el artículo 1398 inciso segundo apartado primero, de la Ley de Enjuiciamiento Civil, la simple circunstancia de ser un deudor extranjero no naturalizado, era suficiente para decretar el secuestro de sus bienes, mientras que tratándose de un cubano o de un extranjero naturalizado es necesario que concurran las determinadas circunstancias que hemos apuntado al transcribir el combatido artículo. En definitiva pidió el señor Larrea que fuera declarada inconstitucional la citada disposición de procedimiento por infringir el repetido artículo décimo, inciso tercero de la Constitución que también hemos transcripto.

La oposición del señor Larrea a dicho embargo fué desestimada por el Juzgado de Primera Instancia del Oeste que conoció de la reclamación.

Este fallo del juzgado fué confirmado por la Sala de lo Civil de la Audiencia.

Pero el Tribunal Pleno del Supremo, de acuerdo con la solicitud de los doctores de Solo y Cárdenas, acaba de hacer la declaratoria que apuntamos al comienzo de esta información al declarar con lugar el recurso.

Queda pues definitivamente resuelto que a los extranjeros se les exigirá las mismas circunstancias que a los cubanos para decretar el embargo preventivo de sus bienes.

LA TARIFA Y HORARIO DE LOS EMPLEADOS DE ADUANA

Firmada por el subsecretario de Hacienda, doctor R. Rodríguez Altunaga, se encuentra la nueva circular, como ampliación de la anterior en que se dispone el horario extraordinario de los empleados de las Aduanas, así como el cobro de cuatro pesos, en vez de tres, que por los turnos de horas extraordinarias devengarán en lo sucesivo. Esa circular ha sido trasladada a la Sección de Aduanas de la referida Secretaría, a fin de cumplimentarla.

El "Diario Hablado"
Se trasmite todos los días

El defensor de Vitico recurre ante el Supremo

Entiende el Dr. Francisco Félix Ledón que el fallo que condenó a su defendido debe modificarse

A nombre de su patrocinado Víctor Rodríguez Seijas, (a) Vitico, que fué condenado a la pena de muerte junto con José Ramón Durán Mena, por asesinato de Manuel Lara Camero, ha formulado recurso de casación, por quebrantamiento de forma e infracción de ley el defensor del primero, o sea el Dr. Francisco Félix Ledón.

Sostiene este Letrado, entre otros particulares, al solicitar la casación por quebrantamiento, que en la sesión celebrada el 26 de mayo pasado por la Sala Tercera de lo Criminal que conoció y falló la causa, él no tuvo durante la misma la libertad necesaria como defensor de Víctor Rodríguez Seijas, ya que estaba custodiado en el interior de la Audiencia en calidad de detenido, agregando, como otro motivo, que no fué examinado el testigo Mario Baeza Morera, propuesto por él, sin que haya sido renunciado ni se hiciera manifestación alguna a ese respecto, sucediendo otro tanto con el testigo Adolfo García de la Llana. El tercer motivo de quebrantamiento es el de no habérsele notificado, a tiempo, según sostiene, qué Magistrados habían de formar Tribunal, denegándosele la protesta que formuló y no pudiendo ejercer el derecho de recusación que se proponía ejercitar, contra uno de esos Magistrados.

En cuanto a la infracción de ley alega error de derecho en la calificación de asesinato que hizo la Sala, no pudiendo deducirse la existencia de la alevosía que es la cualificativa apreciada. También que no debió apreciarse la agravante de nocturnidad ni la de reincidencia en cuanto a su patrocinado.

Emilio Marichal quiso suicidarse con una navajita

Se cortó las venas del brazo y dijo que estaba aburrido. Fué el que hirió a Archibald Jack

Emilio Marichal Crespo, de 27 años de edad, vecino de Reforma y Herrera, en Luyanó, atentó en la tarde de ayer, contra su existencia, seccionándose las arterias del brazo izquierdo, hecho que llevó a cabo en la azotea del cuartel de bomberos de Jesús del Monte, donde presta sus servicios como chauffeur.

Como recordarán nuestros lectores, Marichal durante una huelga sostenida por los obreros de los Ferrocarriles Unidos, hirió de un balazo en el rostro al administrador de la citada empresa, general Archivard Jack.

Al ser interrogado por la policía se concretó a exponer que se encontraba aburrido de la vida. Fué ocupada la pequeña navaja que empleó el frustrado suicida.

Sepelio del Comandante Pedro Núñez Núñez

En la tarde de ayer tuvo efecto el sepelio del comandante del ejército libertador señor Pedro Núñez y Núñez, vida modesta, pero de vigorosa ejemplaridad ciudadana, valiente soldado en los días de prueba y silencioso soldado de la paz en la faena de honrar y enaltecer a Cuba.

«Periquito» Núñez, sentó plaza en la legión libertadora cuando apenas contaba veinte años, perteneciendo a distinguida familia de Güines. Al lado de Castillo, de Clemente Fernández y de otros valientes, fué ganando a diario sus galones, hasta ostentar las estrellas de comandante, todas ellas conquistadas en hechos de armas realizados en la provincia habanera, en la cual, como es sabido era imposible mantenerse.

Instaurada la República desempeñó distintos cargos, demostrando en ellos una honorabilidad y pulcritud ejemplares. Ultimamente, retirado a la tranquilidad de su hogar, disfrutaba los años de su existencia al amor de su amantísima compañera, la señora Vitalia Tolosa y de sus queridos hijos, en cuyos brazos, víctima de fulminante dolencia, falleció en la tarde del lunes.

El sepelio del comandante Núñez fué ayer viva demostración de duelo, oficial y público, siendo el general Asbert, compañero de armas del extinto, el encargado de hacer el elogio fúnebre. Asbert fué sencillo, pero elocuente. Periquito Núñez fué el héroe en los días de la guerra y el perfecto ciudadano en los días de la República.

Descanse en paz.

INMUNIZACION DE PENADOS

Se ha ordenado la remisión al jefe local de Guantánamo de novecientas dosis de vacuna antivariolosa, para que proceda a la inmunización de los penados de la cárcel y vivac de aquella localidad, donde se ha registrado un caso de varicela.

Bolsa de New York

(De nuestra Redacción en Nueva York)

COTIZACIONES DE LA EDICION DE MEDIA NOCHE DEL «TIMES»

ACCIONES: 612.680
BONOS: $9.921.000

Esta tarde se verá el juicio oral por la tragedia del circo "Riverita" en la que perdió la vida el Sr. Antonio Pitaluga

El fiscal pide catorce años por delito de homicidio con agravante de uso de arma prohibida. — El abogado defensor alega la legítima defensa.—Conclusiones del Fiscal.

La Sección Primera de la Sala de Vacaciones de la Audiencia—Sala Primera de lo Criminal—tiene señalado para esta tarde el juicio de la causa instruída a Verónico Mirabal, autor de la muerte de Antonio Pitaluga, ocurrida el 14 de febrero de este año en Cuba, entre Paula y Merced donde estaba instalado el circo «Riverito.»

Considerando que los hechos constituyen delito de homicidio y que debe apreciarse la agravante de uso de arma prohibida, el fiscal doctor Artal, pide para el procesado la pena de diecisiete años cuatro meses y un día de reclusión, fijando la indemnización en cinco mil pesos en favor de los herederos de la víctima.

Pero la defensa, ostentada por el doctor Enrique Fuentes Carrillo alega que Mirabal obró en legítima defensa, no habiendo existido nunca el estado de riña que dice el fiscal entre el agresor y la víctima, por lo que su defendido debe ser absuelto, ya que obró en legítima defensa.

PIDE PENA EL FISCAL POR EL ROBO EN UN JARDIN

El fiscal ha solicitado la pena de tres años, seis meses y veintiún días de presidio correccional para José González y Juan Rodríguez Hernández, por robo en casa habitada, sin armas, apreciando a ambos la agravante de reincidencia.

Relata que el 14 del pasado mayo los procesados, sujetos de pésimos antecedentes y que usan, además, varios nombres penetraron en la casa de vivienda del jardín «El Valenciano», sito en la finca «Marimelena», del término de Guanabacoa, rompiendo un cristal de un estante y sustrayendo un pequeño paquete de dinero que contenía $20 propiedad del dueño del jardín Salvador García, de la que se apropiaron, así como de un cuchillo tasado en $50. No consta que los procesados llevaran armas para realizar el hecho.

La presente foto muestra al Gobernador del Estado de Nueva York y hoy candidato a la Presidencia de los Estados Unidos por el Partido Demócrata, Mr. Franklin D. Roosevelt y su distinguida esposa, en ocasión de matrimonio de su hijo Elliott, que tuvo lugar en enero de 1933.

Nota interesante de la Convención última fué la presencia de Mrs. Roosevel, junto a su esposo en las deliberaciones políticas. Como puede apreciarse, ella es alta y esbelta, siendo dos años menor que su marido, que cuenta ya cincuenta. Ambos son primos, descendiendo del tronco Roosevelt. Durante el matrimonio, que ha sido una ininterrumpida luna de miel, han tenido cinco hijos, dos de los cuales se encuentran casados. Mrs. Roosevelt fué educada en el propio hogar, ya que, huérfana a temprana edad, de madre, se hizo cargo de ella su anciana abuelita y en la casa solariega prendió el noviazgo, contrayendo nupcias cuando cumplió los veinte años.

EL ESCULTOR FERNANDO BOADA HARA EXPOSICION DE TRABAJOS EN CAMAGUEY

El joven escultor Fernando Boada, artista cubano de vigorosa personalidad muy estimado en los círculos madrileños y habaneros por la extraordinaria labor que ha realizado, se marcha hoy, en aristica «tournée» rumbo a la ciudad de Camagüey.

Lleva a la ciudad de Puerto Príncipe gran parte de su obra esculpida en Europa y en la Habana.

Un grupo de intelectuales de Camagüey conocedores de los meritos del artista, ha invitado reiteradamente al señor Boada para que ofrezca una exposición en dicha población.

No se ha decidido aún el lugar en que se verificará, aunque se espera que sea en los salones de algunos de los clubs locales.

El Gobernador, el Alcalde y los intelectuales camagüeyanos, ofrecerán con su presencia realce al acto de la inauguración.

Más tarde el señor Boada seguirá exponiendo el fruto de su trabajo e ingenio por las principales poblaciones de la Isla.

Deseamos al valioso escultor un éxito rotundo, tal como lo obtuviera en la Villa del Oso y del Madroño, y en esta de San Cristóbal

ABSUELTO EL EMPRESARIO DE «CAMPOAMOR», A QUIEN SE ACUSABA DE COACCION

En la mañana de ayer, ante el juez correccional doctor del Cristo, compareció el señor Ernesto Smith, empresario del teatro «Campoamor», a quien se acusaba de un delito de coacción.

Motivó el hecho, el que con motivo del debut del actor cinematográfico Roberto Rey, numerosos revendedores se proveyeron de tickets en gran cantidad, con objeto de lucrar, lo que consiguieron al agotarse las localidades para las dos tandas elegantes dispuestas por la empresa de dicho coliseo. El señor Smith se opuso a esa intervención de los revendedores, puesto que consideraba que perjudicaban con ella al público en vista de que las localidades no estaban numeradas. Esto, como queda dicho, fué objeto de que se le acusara de coacción.

Una vez oídas las partes, el doctor del Cristo absolvió al señor Ernesto Smith, aclarando que las localidades no numeradas no pueden ser objeto de reventa.

La policía trata de localizar a un audaz ladrón

Entabló amistad con un turista, lo invitó a pasear en auto, y lo despojó del dinero y prendas

Homer Bryan Murray, empleado de Correos de Jacksonville, vecino accidentalmente del Hotel Bristol, en esta capital, denunció en la Seccion de Expertos que había sido asaltado por un sujeto, que le manifestó llamarse Manuel Hernández, hecho que realizó con toda impunidad ya que lo amenazó con un revólver encontrándose él desarmado.

Homer conoció al citado individuo en el café «Los Parados», que está situado en la esquina de Consulado y Neptuno. Después de haber ingerido varias copas lo invitó a dar un paseo en automóvil; y cuando el vehículo se encontraba en las afueras de la ciudad, sacando un revólver lo amenazó, despojándolo de la suma de ocho pesos y de las prendas que llevaba encima. Acto seguido le hizo bajar de la máquina, entregándole veinticinco centavos para que los utilizara en el regreso, no pudiendo verle el número a la misma por haberlo obligado a ponerse de espaldas.

El capitán Calvo en unión de sus subalternos, Castro y Balmaseda, practican investigaciones alrededor de este suceso, con el propósito de localizar al salteador y proceder a su detención.

MAESTRA DESIGNADA PARA LA OFICINA DE UNA JUNTA DE EDUCACION EN COMISION

Por decreto presidencial se ha dispuesto que la señorita Pura Estrella Díaz Padilla, maestra propietaria del distrito escolar de Ranchuelos, pase a prestar servicios, en comisión, a las oficinas de la Junta de Educación de dicho término, hasta el mes de agosto próximo, con derecho a cobrar solamente la mitad de su sueldo, dedicándose la otra mitad al pago del sueldo de la substituta que se designe interinamente en su aula.

Expediente a un funcionario de la S. de Sanidad

Se le acusa de interrumpir el funcionamiento normal de un departamento, sin causa alguna

Posiblemente del resultado final de unas investigaciones practicadas por el jefe local de Sanidad de La Habana, doctor Angel Mádan, el secretario del Ramo, doctor Miguel Céspedes Alvarez, ordene la formación de expediente administrativo contra el jefe de inspección médica.

Resulta que el día catorce del mes próximo pasado, el doctor Carbonell ordenó se suspendiera la vacunacion antivariolosa de los dependientes del comercio de esta capital, no obstante existir en el Negociado del Material un stock de tres mil dosis de vacuna y en el Centro General de Vacuna más de un millón, que caso de no haber en aquel Negociado, en menos de veinte minutos podía obtenerse la cantidad suficiente.

El doctor Mádan en el informe elevado al secretario de Sanidad consigna de que la orden de suspension fué dada con el solo ánimo de perjudicar la buena marcha de la Administración, según ha podido comprobar por las declaraciones hechas al sargento sanitario Pedro Castillo por todos los médicos y empleados encargados de dicho servicio.

LA JUNTA DE SANIDAD SE REUNIO AYER Y CONOCIO DE VARIAS SOLICITUDES

Una breve sesión celebró ayer la Junta Superior de Sanidad, tratando los siguientes asuntos: Pase e informe del Jefe Local de la Habana un escrito de la Asociación de Detallistas interesando se exima de licencia sanitaria a los pequeños tra segadores de vinagres y licores; un escrito de la Compañía Cubana de Electricidad interesando el uso obligatorio del acueducto de San Antonio de los Baños; relativo a una solicitud para que por la Secretaría de Sanidad se comprobara oficialmente el tratamiento que viene haciendo el doctor López Rovirosa en diferentes casos de lepra en enfermos particulares, acordándose designar una ponencia; que en lo sucesivo se lleve a la Junta los balances de las instituciones de beneficencia el previo informe de la Dirección de Beneficencia; y, quedó sobre la mesa el nforme sobre las reglas a que deben ajustarse las piscinas publicas.

LADRONES DE MERCANCIAS Y COMERCIANTES QUE LOS ENCUBRIA SON PROCESADOS

Dictó ayer tarde el Juez de Instrucción de la Sección Segunda auto de procesamiento contra los delincuentes que detuvo la Policía Judicial días pasados al ocupar en un establecimiento del interior parte de las mercancías por ellos sustraídas a varios comercios de esta Capital, de cuyo hecho de ocupó DIARIO DE LA MARINA oportunamente igualmente procesó al comerciante señalado como encubridor.

Se nombran dichos procesados Alfonso Díaz Armas conocido por Eduardo González, Manuel Perez López o José Sánchez y César Villar Pampin, a cada uno de los que se exigió $2.000.00 de fianza para gozar de libertad. Y el comerciante se nombra Tomás Rodríguez Prieto, al que se señaló fianza de $00.00.

CHOFER ACUSADO

José Baluja González, miembro del Cuerpo de la policía Nacional, denunció en los Expertos que le entregó en alquiler el auto de su propiedad número 34424 a un chofer conocido por «Matanzas», cuyo individuo ha desaparecido con el vehículo, que estima en ochenta pesos.

APROBADO EL INFORME DEL SUPERVISOR NACIONAL DE CARNES, CAP. SANTA MARIA

Algunos jefes opinan que el Secretario de Sanidad rechazará la resolución de la Dirección del Ramo, por estimar que lesiona los intereses de los industriales y del referido Municipio

Aunque oficialmente desconocen el asunto, por haberse tramitado exclusivamente entre el supervisor nacional de la Inspección de Carnes, capitán Rafael Santa María, el director de Sanidad, doctor Fernando Rensoli y el doctor Ignacio Herrera, jefe local de Marianao, ha causado sensación en las altas esferas sanitarias la resolución dictada por el director del ramo, ordenando la clausura del matadero municipal de Marianao.

Al tenerse conocimiento de la noticia, algunos jefes nos manifestaron que el señor secretario, doctor Céspedes, posiblemente echaría abajo esa resolución, dado que ocasionaría graves perjuicios a los industriales y al propio municipio, al que se le obligaría a realizar las obras necesarias para cumplir el Reglamento de Mataderos vigentes.

La propuesta de clausura del capitán Santa María, sancionada por el director de Sanidad y remitida al jefe local de Marianao, doctor Herrera para sus efectos, dice así:

«Sr. Jefe local de Sanidad de Marianao. Señor: Con fecha 23 de junio próximo pasado, el señor supervisor de carnes, en escrito dirigido a este Centro, dice lo siguiente:

«En el día de ayer me personé en el pueblo de Arroyo Arenas, por tener conocimiento de que se había hecho un matadero en el referido lugar y que transportaba sus carnes para el pueblo de Marianao. Presente en ese lugar, pude comprobar que tenían una licencia del jefe local de Sanidad de Marianao para que pudiera funcionar como matadero. Como en el expediente que obra en esa Dirección, no aperecen planos, ni memorias, ni reglamento interior del mismo, me permito recomendar a usted lo siguiente:

«Primero: que se pidan planos, memorias y reglamento interior del matadero, pues aunque aparece que se han hecho las obras que faltaban realizar en el año de 1927, y por ese se había clausurado, sin embargo el reglamento de inspección de carnes se puso en vigor en agosto de 1928, teniendo entendido que el matadero que se ha hecho ahora es muy distinto al que existía antes en ese lugar.

«Segundo: el artículo 12 del mencionado reglamento especifica que los mataderos Clase «C» no pueden transportar su carne de una localidad a otra y por lo tanto este matadero no puede sacar sus carnes para otra localidad.

«Tercero: que teniendo en cuenta las malas condiciones del matadero de Marianao y que en escrito aparte pido su clausura, y teniendo en cuenta que es e matadero de Arroyo Arenas queda enclavado en la jurisdicción del municipio de Marianao, se podría autorizar al matadero de Arroyo Arenas a sacrificar no mas de diez reses, las cuales pueden remitir a Marianao, hasta tanto el municipio de Marianao construya un matadero que reuna todos los requisitos sanitarios».

«Entendiéndose que esta autorización es con carácter provisional y que por ningún motivo es ablezca precedente.

Y. — termina diciendo el director de Sanidad al jefe local de Marianao—habiendo merecido el anterior informe la aprobación de este Centro lo comunico a usted, a sus efectos. (f.) DR. RENSOLI, Director de Sanidad».

Hasta ayer no se tenían noticias en la Secretaría de Sanidad de que el doctor Ignacio Herrera, jefe local de Marianao, hubiera procedido a la clausura del matadero municipal.

Opiniones sobre la industria tabacalera y la solución del conflicto

Ayer pudimos conocer algunas opiniones sobre la industria tabacalera y la solución del conflicto. Por parte de los fabricantes que han trasladado sus talleres al campo, según nuestros informes, aún que ya han solucionado sus problemas, establecieno sucursales, fuera de La Habana, adquiriendo compromisos etc., ellos verían con gusto que se terminara el conflicto, manifestación que les escuchamos siempre sobre este particular, estimando que ello beneficiaría la industria.

CURIOSIDAD PERIODISTICA

Nuestra curiosidad periodística, nos llevó a tratar en estos días con algunos hombres relacionados con la industria tabacalera, de la ruina total que auguran algunos por elaborar el Trust sus marcas en los Estados Unidos, y casi todos estuvieron contestes, en que esa elaboración tendría éxito en el mercado americano, pero que sus exportaciones a Europa, tendrían serias dificultades, ya que los consumidores de tabaco habano son exigentes; los ingleses—nos aseguraron—que tardarían en aceptar como habano, el tabaco que directamente no fuera elaborado en La Habana; que en Francia, el tabaco de Cuba, está regido por el Reglamento Concerniente a la admisión para la venta en Francia de tabacos de La Habana, cuyo Artículo 15, estipula que los pedidos de las vitolas definitivamente admitidas, serán dirigidos a los fabricantes directamente a La Habana por la Legación de Francia. El propio Artículo estipula que las remisiones serán pagadas por conducto de la Legación de Francia en La Habana; inmediatamente después del embarque de las mercancías. Además—nos dijeron—, por el Artículo 12, del Convenio Comercial concertado con la República Francesa, estipula las marcas que han de ser admitidas, y la formalización a que han de estar sujetas para mantenerse en el mercado, y establece que la elección de las marcas será determinada según la importancia de ellas, con vista de una lista establecida por el Ministro de Francia en La Habana, de acuerdo con el Gobierno cubano, y en la que serán indicadas las cifras de exportación alcanzadas por las principales marcas cubanas ya introducidas o no en el mercado francés. En lo que se refiere al mercado de España, el tabaco habano, tiene los beneficios del Tratado Comercial Hispano Cubano de Julio 15 de 1927, y para obtener éstos, tiene que ser acreditada su elaboración en Cuba, a tal extremo, que el inciso (c) del Artículo III, establece que el Gobierno español se compromete a no permitir en territorio de España, Baleares, Canarias y posesiones españolas, que se introduzcan o se vendan cigarros puros, cigarrillos o picaduras, que «no» elaborados en Cuba se presenten en envases u ostente etiquetas donde figuren las palabras «Habana» «Habano», «Cuba», «Vuelta Abajo», u otra que pudiera producir confusión o error tendente a hacer creer en el origen cubano de la mercancía.

Por lo que se vé, los perjuicios a que puede dar la elaboración del antiguo Trust, pueden ser grandes en el mercado americano, pero jamás podrá acreditar que los productos que elabore en sus fábricas en Trenton, son los habanos de La Habana.

El Sr. Horacio Gou fué absuelto por la Audiencia

Se le acusó de un delito grave y se demostró que la denuncia carecía de fundamento lícito

La prensa diaria habanera hubo de publicar el día doce del mes pasado, una noticia dando cuenta de que el señor Horacio Gou, que procedente de Miami acababa de llegar a esa ciudad, había sido objeto de detención por acusarlo Martín Pérez Alonso de un delito de estafa por haber dispuesto de cuatro automóviles que el señor Gou le había vendido.

Esta noticia causó sorpresa, ya que, justo es consignarlo, el señor Gou cuenta con numerosas amistades y una extensa reputación de honorabilidad, tanto en la Habana como en Miami, donde había venido desenvolviendo sus actividades en los últimos años, gozando de la alta estimación de cuantos le conocían y en particular de la colonia cubana que allí convive.

Los días 29 y 30 de junio pasado, se vió en juicio oral ante la Audiencia la causa intruida por el juzgado de la sección cuarta contra el citado señor Horacio Gou. Plenamente demostrado quedó en dicho juicio que la acusación formulada por el señor Pérez Alonso carecía de todo fundamento lícito, ya que se trataba solamente de una operación de prestamo usurario, al quince por ciento de interés mensual. Lo que Pérez Alonso hizo figurar como una compra-venta de los automóviles de referencia.

Puso claramente de manifiesto la indole amañada del documento, el doctor Arturo Bengochea, del bufete de Gutiérrez y Grau, que hizo una brillante defensa del señor Gou. Asimismo, el hecho de que este señor, en los sucesivos pagos de intereses de dicho préstamo, había devuelto con creces la suma tomada inicialmente.

El ministerio fiscal, que había presentado conclusiones provisionales interesando la condena del procesado, retiró su acusación en pleno juicio, ante el resultado diáfano del juicio oral. Quedando así demostrado que el señor Gou fué víctima de uno de tantos procedimientos de explotacion usuraria.

Al registrar la solución judicial de este asunto, nos es grato felicitar al señor Horacio Gou por su exoneración pública.

Dos mujeres y un hombre han querido morir

Sesenta y cinco años cuenta el hombre que atentó contra su vida y 19 una de aquéllas

El Juez de Guardia conoció anoche de tres casos de personas que atentaron contra su vida, por estar aburridos. Se nombran Antonio López Tamargo, de 65 años, vecino de Delicias 41, María Cristina Gutiérrez, sin domicilio y Estrella Crespo Izquierdo, de 19 años, de Someruelos número 62.

Esta última fué encontrada en grave estado en la vía pública y recogida por Juan Marcos Salamanca, vecino de Oquendo 24.

Por Estrella estuvo a interesarse en el Hospital Municipal, donde fué recluída, Ramón González González, vecino de Zanja 100.

UNA PEDRADA EN LA CARA

Ramón Mesa Mesa, de 61 años, vecino de Manrique 128, sufrió lesiones en el rostro, al ser alcanzado por una piedra, con la que jugaban varios menores en el Mercado de Tacón. El golpe fué tan fuerte que Mesa perdió los incisos superiores.

SACABA LAS PILAS

El Teniente Nieto, detuvo a Enrique Pardiñas, empleado de la casa Delaporte, situada en O-Reilly 83, porque al estar autorizado para sacar dos pilas del establecimiento, lo sorprendió cuando extraía cuatro.

SE INSTRUIRA EXPEDIENTE A LOS DOS ABOGADOS QUE RIÑERON EN LA AUDIENCIA

La Sala de Vacaciones de la Audiencia, en funciones de Sala de Gobierno, en sesión celebrada ayer, resolvió designar al doctor Juan Manuel Valdés Anciano, juez de primera instancia de esta capital, para que proceda a instruir expediente de corrección disciplinaria con motivo del incidente de que fueron protagonistas los doctores Carlos M. Palma y Manuel E. Sainz Silveira, en el Salón de Abogados de la Audiencia, a la terminación del juicio oral del proceso contra Pablo Alvarez González, por homicidio y disparos y lesiones.

Además se ha dado cuenta al juzgado correccional de la Sección Segunda, para que conozca del caso.

También se dió conocimiento del asunto al Colegio de Abogados de esta capital.

BARCOS QUE SE ESPERAN

JULIO 7

Siboney, de Veracruz; Calamares, de Cristóbal; Río Panuco, de Bremen; Maasdam, de New Orleans; Reina del Pacífico, de Liverpool y escalas; Santa María, de Valparaíso; Florida, de Cayo Hueso; Munargo, de N. York.

JULIO 8

Heredia, de N. Orleans; Cartago, de Puerto Barrio; Arsa, de New Orleans; Cuba, de Tampa y Cayo Hueso.

JULIO 9

Orcoma, de Valparaíso y escalas; Méxique, de Veracruz; Siboney, de New York; Oriente, de Veracruz; Florida, de Cayo Hueso.

M.E.C.D. 2016

Se ha descubierto un vasto complot terrorista para bombardear toda el área industrial de Chicago

ESPERASE QUE EL SENADO CONOZCA EL DICTAMEN DE LOS IMPUESTOS, EL LUNES

El impuesto de consumo sobre el café

MERECE aplausos la actitud ponderada de la Comisión de Impuestos del Senado, en lo que respecta a los de consumo votados recientemente sin mayor examen por la Cámara, y nos complacemos en elogiarla por espíritu de justicia.

A lo que parece, la casi totalidad de esos tributos serán desechados por improcedentes o, cuando menos, modificados para que no haya luego que abolirlos cuando en la práctica se compruebe que son onerosos en exceso o hasta inhumanos, como, por ejemplo, el impuesto sobre los vinos medicinales, que el Ejecutivo se ha creído en el caso de pedir que lo derogue el Congreso.

Entre esos tributos, uno de los que más resistencia encuentra en el Senado es el que transfiere, sin razón alguna que lo justifique, a los consumidores de café, el gravamen compensador que al aumentarse la protección del grano cosechado en el país, debían pagar los productores para supli, sacrificando parte de las utilidades que obtiene, la merma que lógicamente originó en las rentas de Aduana el nuevo recargo arancelario que hace prohibitiva la importación.

Siempre resultaría inequitativa e injusta una medida fiscal como la acordada por la Cámara para colocar en mejores condiciones económicas a los cultivadores de café, sobradamente favorecidos por la tarifa; pero lo es más, mucho más a todas luces, en el preciso momento que existe exceso de producción y empieza a exportarse el sobrante, vendiéndose quizá a un precio menor que en plaza, para competir a expensas del consumidor nacional.

Con cargo a éste se impulsó nuestra industria del café, cuando en el Brasil, para valorizar el grano, se quemaba en grandes cantidades, y en todos los países exportadores existía la tendencia a limitar el cultivo; es decir, cuando nos hubiera sido posible consumir el artículo extranjero de superior calidad a precios ventajosos, si el arancel, muy alto ya, que entonces regía, no hubiese recargado los precios de compra. El pueblo admitió el sacrificio que suponía la nueva elevación de la tarifa, porque si implicaba inmediato encarecimiento, por lo menos en tanto no se desarrollase lo suficiente la producción, era lógico que sobreviniera el abaratamiento y, desde luego, que el fomento de esa rama de la riqueza agrícola reforzase la economía nacional.

El precio del café ha bajado, efectivamente; pero no sólo por el fomento de su cultivo en el país, sino más bien por las condiciones prevalecientes en el mercado internacional. Nos ocurre a nosotros en esto, lo que, por ejemplo, a los consumidores de azúcar en países donde se halla fuertemente protegida la producción. Por consecuencia, el beneficio que eso representa al pueblo, no debe anularse creando el impuesto de consumo. Es el cosechero favorecido por el arancel, quien por razón de equidad y justicia está en la obligación de soportar la carga, sin tratar de traspasarla, para compensar al Estado de lo que deja de obtener por derechos de Aduana, como resultado natural de haber hecho prohibitivas las importaciones. Eso, por otra parte, simplificaría la cobranza, la haría más económica y evitaría la realización de fraudes.

Claro está, que a fin de cuentas todo impuesto a un producto lo paga el consumidor, generalmente, aumentado. Pero los del tipo del que comentamos no deben establecerse, aunque sólo sea atendiendo al estado psicológico que crea en las clases afectadas todo arbitrio sobre los consumos. Los gravámenes de esa índole siempre se acogen con antipatía y se hacen odiosos a las masas sociales, hasta en épocas de bienestar económico, con mayor motivo en tiempos de extremada penuria, como los que vivimos y no llevan trazas de terminar. Está bien que se proporcionen al erario público todos los recursos que necesita con urgencia, que al fin, gran parte de lo que recauda se revierte a la circulación. Mas no conviene, por obvios motivos, que apele a medidas impositivas impopulares, como ésta y otras de las acordadas por la Cámara.

Procede muy cuerdamente la Comisión de Impuestos del Senado al pensar que la ideada gabela al café deben pagarla los cosecheros o los descascaradores, no los consumidores del grano; del mismo modo que está en lo cierto al repudiar la tributación propuesta contra el celibato, absurda no ya por someter a ella a los hombres desde dieciocho años en adelante, en un país que no necesita violentar el crecimiento de la natalidad, sino por no haberse tenido en cuenta, al hacer igual para todo la carga, los recursos personales ni las obligaciones familiares que pesen sobre los individuos y, además, por el contrasentido que resulta de dejar tácitamente excluídos a los divorciados y a los viudos sin hijos ni familia que mantener, sea cual fuere su posición económica. Esas y otras de las medidas fiscales inconsultamente votadas por la Cámara, nos diría cómo se legisla en ese Cuerpo, si no supiésemos, por desgracia, desde ha tiempo, a qué atenernos. Menos mal que a veces los senadores imponen el impasse, o modifican, las proposiciones de ley inconvenientes, sancionadas por los representantes.

MAS CLAUSURAS DE CASAS

No obstante la orden dada por el director de Sanidad de que no se den a la prensa las órdenes de clausura dictadas contra las casas por falta de pago del canon de agua el acueducto, ayer se dictó una resolución por la cual se procederá a la clausura de numerosas casas del pueblo de Aguada de Pasajeros, así como de Nueva Paz, Caibarién, Vegas y Palos.

Ayer no celebró sesión. Sólo se presentaron 9 senadores. Varias comisiones gestionaron leyes

El Senado no celebró sesión por falta de quorum, respondiente al pase de lista solamente nueve señores senadores.

Se espera que el próximo lunes se reúna el suficiente número de senadores para integrar el quorum reglamentario para conocer del dictamen de la Comisión mixta que estudia y tiene aprobados ya, en su mayoría, las distintas modificaciones y creaciones de nuevos impuestos, remitidos a ese Cuerpo en un Mensaje del Ejecutivo.

COMISIONES QUE VISITARON AL PRESIDENTE DEL SENADO

Varias comisiones acudieron a entrevistarse con el Presidente del Senado, para interesarse por la aprobación de distintos proyectos de ley que, procedentes de la Cámara, se encuentran pendientes de estudio y aprobación por ese cuerpo colegislador.

La Comisión de los jubilados de la Cuban Telephone Co., explicaron al doctor Vázquez Bello sobre el proyecto de Ley de la Cámara por la que se obliga a la mencionada Compañía, a contribuir con el montante del 3 por ciento con que contribuyen sus empleados para el fondo de retirados y jubilados de dicha empresa.

Y los ferroviarios y tranviarios insistieron, por la aprobación de la «ley Vázquez Bello», que establece una nueva legislación sobre el retiro y jubilación de dichos obreros ferroviarios.

Se dará cuenta al juez si los médicos niéganse a trabajar

EL SECRETARIO DE SANIDAD SE PROPONE HACER CUMPLIR SU RESOLUCION

El Teniente Coronel Miguel Céspedes Alvarez, Secretario de Sanidad y Beneficencia, recibirá en su Despacho a los médicos que prestaban servicios en la Casa de Salud de la Asociación Canaria, cuyas especialidades no han sido suprimidos por el reajuste hecho por el doctor José Miguel Peña, Interventor Administrativo. Les pedirá, por separado a cada uno, ocupen sus puestos o de renunciar, sustituirlos.

Caso de que los profesionales mencionados aleguen no poder ocupar sus plazas por cumplir órdenes de la Federación Médica de Cuba, las actas que se levanten se remitirán al Juez Correccional, a los efectos de determinar si existe o no coacción.

También podemos anticipar, conforme publicamos hace días, que caso de que la Federación Médica de Cuba mantenga su oposición al plan de la Secretaría de Sanidad, no aceptando los 19 médicos nombrados, quedando rotas las relaciones entre médicos y directivos de la Canaria, produciendo una huelga médica general, el Coronel Céspedes dará cuenta al Secretario de Gobernación.

Han iniciado la vuelta al mundo dos americanos

Deben estar volando sobre el Atlántico, rumbo a Berlín. Se proponen superar un record

HARBOR GRACE, Terranova, julio 5. US.—Deteniéndose poco más de dos horas para repostarse de gasolina, James Mattern y Bennet Griffin, aviadores que aspiran a dar la vuelta al mundo, se lanzaron al Atlántico a las 7 y 28 de la tarde hora local, o sea las 4 y 53 hora de la Habana, para realizar la segunda etapa del vuelo.

Se dirigen a Berlín, pero han hecho preparativos para tomar gasolina en Irlanda, Escocia, Inglaterra y Francia, en caso de que se les agote la esencia antes de llegar a la capital alemana.

Con el propósito de batir el record que establecieron Wiley Post y Harold Gatty en julio del año pasado, quienes dieron la vuelta al mundo en ocho días, 15 horas y 51 minutos, los dos aviadores no perdieron tiempo en Harbor Grace.

Atrasados al llegar a esta por haber tenido que aterrizar por causa de la niebla a cien millas de su ruta, los pilotos emplearon en esta el tiempo necesario para revisar el aparato y tomar gasolina.

Aterrizaron en ésta a las 5 y 7 hora local, o sea las 2 y 27 de la tarde, hora de la Habana, o sea diez horas y 26 minutos después que salieron del aeródromo de Floyd Bennet de New York.

NUEVA YORK, julio 5. US. Los aviadores tienen suficiente combustible para 25 horas de vuelo y esperan llegar a las costas inglesas en quince. Los vientos de popa los ayudarán considerablemente en la travesía del Atlántico, pero las demás condiciones no son tan favorables.

En la partida «The Century of Progress» llevaba 3 horas y 7 minutos de retraso en comparación con la marca establecida por los aviadores Post y Fatty en el «Winnie May».

Griffin declaró que en el vuelo desde New York habían volado a ciegas seis horas. Por espacio de hora y media dieron vueltas sobre el Cabo Freels.

Aumenta el temor de que el joven Bohn pueda morir

Fué secuestrado ha una semana en el garage de su casa y se exigió un rescate de $35.000

ST. PAUL, julio 5. (U. S.) — Aumentaron hoy los temores por la seguridad de Haskell Bohn, el hijo del millonario fabricante de neveras secuestrado hace seis días, al no recibirse noticia alguna de los secuestradores.

Sin embargo, persistía el rumor de que la familia del joven heredero tenía esperanzas de que Haskell sería devuelto dentro de poco, probablemente antes del amanecer de mañana. Estos rumores se basan en que William Bohn, tío del joven secuestrado, se encuentra en su residencia de verano cerca del lago Minnetonka, lugar designado por los secuestradores para el depósito de la cantidad demandada.

Cuando Haskell fué secuestrado el jueves pasado, en el garage de su padre, se le pidió a éste una indemnización de $35.000 pero las demandas quedaron reducidas a $5.000 más tarde.

Se puede decir que las autoridades se han apartado del caso por el momento a instancias de la familia, que teme que cualquier esfuerzo hecho para capturar a los criminales ponga en peligro la vida de su hijo.

Varios ascensos se hicieron ayer en el ejército

Tuvieron por causa la muerte del teniente coronel Emilio L. Castillo. Homenaje a Laborde

El secretario de la Guerra y Marina refrendó ayer el decreto presidencial por el cual se asciende a teniente coronel médico del Ejército al comandante Augusto Díaz Brito; a comandante al capitán Carlos Navarro Hernández y a capitán al teniente Lucio R. Serantes.

Dichos ascensos se han hecho por escalafón y con motivo del fallecimiento del teniente coronel médico doctor Emilio L. del Castillo.

CONTRA UN SOLDADO IMPRUDENTE

En el cuartel Brigadier Avalos se celebró ayer el Consejo de Guerra seguido al soldado Pedro Labrador asistente del comandante Guillermo Santa María, por disparos y lesiones por imprudencia.

Presidió el tribunal el capitán Ventosa, completándolo el también capitán Espino y los tenientes Torres Viera, Cremata y Lainé, todos del Estado Mayor.

De Fiscal actuó el teniente Lorié, quien pidió de un mes, un día a ciento ochenta días de encarcelamiento. Defendió al soldado el teniente Moya.

HOMENAJE A LABORDE

El capitán del Cuerpo de Aviación, Emilio Laborde, fué obsequiado ayer por sus compañeros con un almuerzo en el campo de aterrizaje de Columbia. Presidió el acto el teniente coronel Heriberto Hernández, jefe del Cuerpo, asistiendo en representación del general Herrera, su ayudante, el capitán Castellanos.

TREINTA Y NUEVE SUBTENIENTES

El secretario de la Guerra y Marina refrendó ayer el decreto presidencial por el que se designan subtenientes a los treinta y nueve cadetes recientemente aprobados en la Escuela del Morro, y cuya lista ofrecimos a nuestros lectores el pasado sábado.

LAS PERTENENCIAS DEL CENTRAL COVADONGA PARA LA COMPAÑIA AZUCARERA DEL SUR

CIENFUEGOS, julio 5.—El doctor Angel Alberto Giraudy, juez de primera instancia de este partido judicial, suscribió la escritura de traspaso de las pertenencias del «Central Covadonga S. A.» a nombre de la «Compañía Azucarera del Sur de Cuba S. A.», por haber rematado en juicio hipotecario de la segunda de dichas compañías, contra la primera por la cantidad de cuatrocientos ochenta y tres mil pesos que le adeudaba, pero esta entidad seguirá explotando el Central como fabricante de azúcar, por cuya causa no existe amenaza alguna de que puedan quedarse en la miseria cuantos de él han venido viviendo.

EL REPRESENTANTE SAN PEDRO VISITA EL C. DE DETALLISTAS

El Representante Emilio San Pedro visitó en el día de hoy el Centro de Detallistas de esta ciudad siéndole tributado un cálido homenaje por su labor de copoerar a la aprobación de la Ley de Emeterio Zorrilla, sobre el cobro de las patentes de alcoholes.

Usaron de la palabra el doctor Julián A. Sánchez, abogado asesor del Centro; Ugarriza, secretario auxiliar y Samuel Caspetany, inspector comercial de los F. C. U., finalizándose el acto con un rico ponche de champagne.

OBREROS ACUSADOS

Felipe Gutiérrez Coucet, tipógrafo, y Antolio Castiñeira Fernández, secretario éste del Sindicato de Viveristas de Casa Blanca, fueron acusados por el teniente Barrios, de la Estación de dicho barrio ultramarino, de hacer propaganda subversiva, ocupándoles numerosos documentos en un registro que practicó en Coloma, 11 y medio, domicilio de los acusados.

El "junkerismo" combate a Hitler por el dominio de Alemania, dirigido por Kurt von Schleicher, enemigo del jefe Nazi

El odio de ambos por los principios liberales es el único vínculo que los une. Huhenberg fué quien elevó a Hitler y éste se olvidó luego de su protector, que fué relegado

BERLIN, julio 5. Dos son los hombres que luchan actualmente por el dominio del Estado Alemán. El General Kurt von Schleicher, ministro del Reichswehr y Adolfo Hitler, líder de los Nazis.

Entre esos dos hombres de ideales comunes existe un odio profundo. Pero por el momento el odio que ambos sientan hacia los principios republicanos los une.

ADOLFO HITLER

Von Schleicher es el junkerismo encarnado; Hitler es una combinación de dictadura y pueblo. Por generaciones los antecesores políticos del general han dominado con mano de hierro a Prusia. La revolución alemana de 1918 arrojó del poder a los junkeristas ignominiosamente. En 1920 esa gente trató de fomentar una contrarrevolución, pero su «putsch» duró solamente tres días gracias a la fuerza obrera que se manifestó en forma de una huelga general.

Catorce años después de la revolución de noviembre los Junkers vuelven a ocuparse de dominar el estado. Creen los junkers que podrán ganar a los millones que pertenecen al Partido Socialista Nacional, los seguidores de Hitler. El gabinete recientemente formado es dominado por la clase militarista prusiana y de momento parece que por medio de la astucia han conseguido lo que no pudieron obtener por la contrarrevolución.

Para poder llegar al poder Von Schleicher tuvo que sacrificar muchos escrúpulos y aliarse en cierto modo con Adolf Hitler. Entre las concesiones prometidas algunas han sido cumplidas la nueva elección del Reichstag y la restauración de los cuerpos de asalto de Hitler.

Joseph Goebel, jefe de propaganda de los Nazis ha dicho que en la campaña electoral venidera los oradores deberán abstenerse de atacar a los gobiernos pre-revolucionarios; ni una sola palabra deberá ser pronunciada contra von Papen y sus junkers.

Von Schleicher trata de obtener éxito mediante el mismo plan con que Eric Ludendorff y Alfred Huhenberg fracasaron. Ludendorff era Comandante en jefe y primer estratega del ejército alemán en los días de la guerra. Se recordará que, en la Guerra, Hitler era solamente Sargento. Fué Ludendorff el que impulsó a Hitler en 1923 cuando logró hacer cierto arreglo con este hombre que entonces era un pobre diablo con cierta influencia política. Con la influencia de Ludendorff se pudo llevar a cabo el putsch del sótano de cerveza de Munich. El putsch fracasó y Ludendorff pasó a la historia como entidad política pero Hitler surgió de nuevo como el ave fénix.

El caso de Alfred Hugenberg es algo distinto. Hugenberg es un gran publicista. Cuando era jefe del partido nacionalista tenía a sus órdenes una fuerza formidable de divulgación. Gracias a la influencia de sus muchos periódicos Hugenberg, más aun que Hitler, es quien ha podido extender la ola de nacionalismo fascista que se siente en Alemania.

Hugenberg comenzó la agitación contra Stresseman y el Plan Young en 1929 mediante la formación de grupos nacionalistas, con Hitler como colega. Hitler tuvo la sufiriente astucia para recoger los frutos de la siembra de Hugenberg y llegó a convertirse en la figura sobresliente de la política alemana. Hugenberg quedó relegado al olvido y hoy está detrás de las cortinas.

Porque si bien es cierto que Hugenberg es un gran orador y un periodista formidable en asuntos de política resulta un aprendiz si se le compara con Hitler. El duce alemán es la encarnación del politiquero de barrio transformado en figura nacional. Es un ingenio incomprensible este ex-sargento convertido en ídolo de la juventud militarista que se apega al nacionalismo con fuerza poco común.

Igual von Schleicher podrá ser un gran general y un estratega admirable, pero desconoce las intrigas de la política y está muy por debajo por consiguiente del nivel hitlerista. El austriaco, como llaman a Hitler en muchos lugares, conoce la psicología popular de revés a derecho. Schleicher comenzó con dos errores imperdonables. Al principio seleccionó a von Papen como canciller. Porque el nombramiento de von Papen en lugar de allegarse al centro católico lo ha alejado del gobierno y es el centrismo el que continuará sosteniendo el centro del poder en el nuevo Reichstag que se elegirá el 31 de julio. El centrismo siempre ha dominado a los parlamentos alemanes desde hace más de veinte años.

El segundo error de von Schleicher fué el de mantener fuera del gobierno a los hitleristas. Porque si los hitleristas hubieran estado en el gobierno hubieran participado de la poca popularidad del actual gobierno. De otro modo, en las elecciones harán constar que ellos no han tenido parte ni arte en el gobierno, y en esta forma se afianzarán con el pueblo que preferirá cualquier cosa a la continuación del llamado GABINETE DEL MONOCULO.

Corresponsal.

IMPORTANTES DESCUBRIMIENTOS ARQUEOLOGICOS DE LA EXPEDICION DE PRINCETON

PRINCETON, julio 5.—EXC —La expedición científica enviada por la Universidad de Princeton para excavar las ruinas de Antioquía, informa que ha logrado importantísimos descubrimientos para la arqueología y el arte al hallar un suelo de mosaico que data del siglo dos de nuestra era. Los mosaicos corman bellísimos, la primera exhibición de arte de Antioquía que se ha descubierto.

El profesor Rufus Morlet, que dirige las excavaciones dice: «Es el primer ejemplar de pintura de Antroquia que se ha visto. Aproxímase al estilo de Alejandría que tiene mucho de parecido con las pinturas del siglo 19. Los colores de carne son admirables y los cubos de cristal empleados para producir colores amarillo, verde y azul, dan un brillo singular a los mosaicos. El hallazgo se hizo bajo un establecimiento de baños del siglo IV.

Uno de los cuadros representa una escena báquica; una figura semi-desnuda reclinada recibiendo ánfora de vino con sátiros a cada lado, mientras varias doncellas tocan flautas alrededor. Otros cuadros representan danzas bacanales.

Hoy se reunirán los claustros de la Universidad

Se designarán los delegados al Consejo Universitario. El doctor Dolz concurrió a despachar ayer

—Reúnense hoy, a las diez de la mañana, los Claustros de las Facultades de Letras y Ciencias y Derecho con objeto de designar sus delegados al Consejo Universitario.

—A las cuatro y media de la tarde se reunirá también el Claustro de la Facultad de Medicina con el mismo objeto.

—Por orden del Rector se han enviado citaciones a los delegados al Consejo Universitario para la reunión que a las diez a. m. tendrá mañana dicho consejo.

—Igualmente el Rector ha dado órdenes de citar a todos los Profesores al Claustro General que se verificará el lunes próximo a las cuatro y media de la tarde.

—Desde ayer es el señor Rector el encargado de visar y firmar los títulos expedidos sin ejercicios de grado. Con tal motivo se ha ordenado modificar convenientemente la inscripción de los mismos.

—Concurrió ayer a su despacho el Rector Interino doctor Ricardo Dolz resolviendo varios asuntos y recibiendo la visita de algunos señores Profesores.

PASAJEROS DEL «FLORIDA»

En el vapor «Florida» llegaron el cónsul de Cuba en Norfolk, señor Rogelio Toñarely y familia; Matilde N. Linois; Antonio Montero; Alberto Mauri; Manuel Suárez; Leandro J. Rionda y señora; Tulia Ordóñez e hijos.

3 Supervisores más nombrados por la Sanidad

Se ha nombrado al Director del Hospital de Maternidad y se le acepta la renuncia al Dr. Abreu

Cinco Decretos firmó ayer el Jefe del Estado a propuesta del Secretario de Sanidad y Beneficencia. Dos de ellos designando a los Primeros Tenientes Miguel Navarro Sandoval y Abelardo Concepción Ruiz, Supervisor Militares Administrativos, el primero del Hospital Civil de Matanzas y oficinas de la Jefatura Local de dicha ciudad, y, el segundo para el Hospital de Leprosos «San Lázaro» del Rincón.

Nombrando a los doctores Julio Ortiz Cano y Enrique Cuellar del Río, con el haber anual de $1,312.90 para Director del Hospital de Maternidad e Infancia «doctor Enrique Núñez» de la Habana y en Comisión en el Hospital Nacional «General Calixto García», respectivamente. Estas plazas son de nueva creación.

Aceptándole al doctor Gustavo Pérez Abreu la renuncia del cargo de Inspector General de Sanidad, nombrando en su lugar al doctor Jose Prats, con el haber anual de $1.362.40.

Y, por último, aceptándole al doctor Aurelio Gómez Miranda la renuncia del cargo de Director de la Casa de Beneficencia y Maternidad de la Habana. Por el momento según nos declaró el Secretario de Sanidad, no se designará sustituto al doctor Miranda por haber sido amortizada su plaza que devenga un sueldo de $210.00 mensuales. La Secretaría designará un médico para que actúe como Director Técnico de dicha Casa de Beneficencia.

Horrible tragedia de una mujer que hurtó para comer

TRATO DE ESCONDER ENTRE SUS ROPAS LA CARNE QUE COCIA, PRODUCIENDOSE GRAVES QUEMADURAS

MANGUITO, julio 5.

Uno de esos hechos que en justicia se llaman trágicos por lo que tiene de horripilantes ha ocurrido en este pueblo, que, al conocer tan horrible suceso ha experimentado una profunda sensación de dolor.

Y lo que aumenta la intensidad de este drama es la circunstancia que concurrió al mismo: la situación económica desesperada de una familia campesina y muy pobre.

Al doctor Isidro Méndez, hace días, le hurtaron una res. Y al dar cuenta de ello a las autoridades se encomendó a las fuerzas de la guardia rural la persecución de los ladrones.

Los agentes del orden, en sus pesquisas penetraron en la finca Ojo de Agua con objeto de aprehender a Francisco Rojas y dos más, señalados como autores del hurto.

Al acercarse a la casa de vivienda, una mujer: Herminia Sánchez, esposa de Rojas, que cocía en aquellos momentos la carne de la res, trató de ocultar el pedazo que tenía hirviendo ya, en la cazuela: y sin detenerse, aturdida por la sorpresa se echó en el seno el trozo de carne caliente, que le iba a servir a ella y sus parientes para saciar su hambre.

Fué tal la quemadura que recibió que tuvo que arrojar la carne al suelo, denunciándose así.

Dando horrendos gritos fué conducida a Calimete, donde el doctor Figares que la asistió calificó de gravísimas las quemaduras.

Francisco Rojas y los hermanos de la infeliz mujer quemada, quedaron detenidos a disposición de las autoridades judiciales.

Enormes sueldos de presidentes de ferrocarriles

Hay algunos que ganan 135 mil pesos al año, según se ha dicho al Senado de los Estados Unidos

WASHINGTON, julio 5. (US) Los salarios de presidentes, vicepresidentes y otros funcionarios de los ferrocarriles americanos llegan en muchos casos hasta la fabulosa suma de $135,000 anuales, según estadísticas presentadas ante el senado hoy por el senador Couzens de Michigan, durante el debate relacionado con la ley de empréstitos bancarios.

Según el informe, el presidente del ferrocarril Baltimore and Ohio percibe la suma de $120,000 anuales, los vice presidentes tanto como $76,500 y el consejero $36,000.

Otros salarios notables: Southern Railroad presidente $67,500; vice presidente $36,000.

Southern Pacific: Presidente 90,000 pesos; presidente del comité ejecutivo: $135,000.

Unión Pacific: presidente $90,000; presidente del comité ejecutivo: $36,000.

Chesapeake and Ohio: presidente $90,000 y los vice presidentes de $27,000 hasta $43,200.

EL DR. CEPEDA ASISTIRA A LA CONFERENCIA SANDINO-MONCADA

TEGUCIGALPA, julio 5. (EXC.)—El doctor Pedro Cepeda, representante de Sandino en el extranjero, comparecerá en la conferencia entre éste y Moncada en San Lorenzo, en su carácter de «enviado plenipotenciario de las fuerzas insurgentes de Nueva Segovia.»

LOS CONTRABANDISTAS HAN CELEBRADO CONGRESO DE CARACTER INTERNACIONAL

HELSINGFORS, julio 5. (EXV).—Los contrabandistas internacionales se han reunido en congreso en esta ciudad. Catorce organizaciones han enviado sus delegados a la asamblea y en la expresada reunión han expuesto sus quejas respecto del aumento de la vigilancia de guardacostas en todas las naciones, que dificultan el tráfico marítimo. Sin embargo, tienen la esperanza de que la **Liga de las Naciones** haga algo a fin de proteger el comercio internacional, tan coaccionado hoy. La mayoría de los delegados proceden de Alemania. Los representantes de Estonia, Hungría y Finlandia expresaron sus deseos de que continúen en vigor los altos aranceles que propenden a la prosperidad de sus negocios.

Acordaron organizar un comité central con oficina administrativa en Danzig, que es puerto libre y en la capital de Estonia.

LOS JEFES DE ESTE PLAN PRETENDIAN TAMBIEN PONER BOMBAS EN LA CONVENCION

Veintiocho comunistas fueron detenidos por los agentes de la policía. El plan contaba con el apoyo de los pistoleros de Chicago. Lograron arrojar algunas bombas antes de ser presos

WASHINGTON, julio 5 (US.)—Los agentes del departamento del Trabajo, según se supo hoy, han descubierto un complot terrorista, que consistía en colocar bombas en todas las fábricas del área industrial de Chicago.

La policía ha arrestado a veintiocho comunistas, acusándolos de conspirar contra la paz pública. Han sido encarcelados en Chicago, South Bend, Indiana y Gary, Indiana.

Se tiene entendido que los jefes del movimiento terrorista habían prometido a sus partidarios que colocarían bombas en la convención democrática de la semana pasada; pero las autoridades dudan de que se hubieran atrevido a tanto, aun en el caso de no haberse descubierto a tiempo el complot.

Los arrestos se hicieron por Murray W. Garsson, subsecretario del Trabajo, y un pelotón de policías que estuvo combatiendo a los racketeers durante todo el año pasado.

Las primeras noticias acerca del complot se recibieron en el departamento del Trabajo, procedentes de los altos empleados de la fábrica de Bendix, en South Bend. El secretario del Trabajo, Doak, envió a Garsson y a la patrulla de agentes a Chicago, inmediatamente.

Algunas bombas llegaron a arrojarse a las fábricas de Bendix y de la Studebaker antes de la llegada de los agentes del departamento del Trabajo.

Los investigadores supieron que el complot tenía el apoyo de los pistoleros de Chicago, quienes esperaban a que los comunistas sembraran el terror en la ciudad y más tarde se ofrecerían para restaurar la paz, mediante una gruesa suma de dinero.

Los agentes del Departamento han obtenido la confesión de sus detenidos. Uno de ellos declaró que se habían enviado cartas a los funcionarios de la Bendix, amenazándoles con secuestrar a sus hijos.

La causa ha sido entregada a las autoridades judiciales de Chicago, South Bend y Gary.

Un menor fué atacado ayer por un tiburón

Manifestó que el escualo lo atacó después de haber devorado allí mismo un perro

En las últimas horas de la tarde de ayer estuvo a punto de ser pasto de un tiburón de gran tamaño, el menor Longino Hernández Cruz, natural de España, de 17 años de edad, residente en Avenida Segunda entre Siete y Ocho, en el Reparto Buenavista.

El hecho tuvo lugar en La Puntilla, a la orilla del mar, junto al río Almendares, donde el menor se encontraba bañándose.

Trasladado al Hospital Municipal fué asistido por el Dr. Muxó, de diversas lesiones diseminadas por la región glútea y otras partes del cuerpo, siendo su estado de suma gravedad.

Según refirió Longino cuando ya se acercaba a la orilla se dió cuenta de la presencia del escualo por haber devorado un perro que también se bañaba, y por mucho que trató de ponerse a salvo no pudo evitar el ser alcanzado.

El DIARIO Hablado
Se trasmite todos los días

Es amenazado por los mejicanos un norteamericano

Dicen los ferroviarios que si no se expulsa al Presidente de la Empresa le quitarán la vida

CIUDAD MEXICO, julio 5. (US.) Los empleados y obreros del Ferrocarril del Sur del Pacífico que se encuentran en México amenazaron hoy con asesinar al presidente de la Compañía, que es de nacionalidad americana en el caso de que no sea expulsado del país.

Los huelguistas hacen responsable a mister Titcomb de la reducción de salarios acordada por la empresa.

La amenaza de dinamitar el coche privado de mister Titcomb se envió al jefe de operaciones del ferrocarril en San Blas, Sinaloa, por los huelguistas de esa división.

E. B. Sloan, manager general de los ferrocarriles, dió cuenta de la amenaza al ministerio de Industria, Comercio y Trabajo.

Es probable que el ministerio intervenga para resolver el conflicto. De acuerdo con la política de Ortiz Rubio, el ministerio notificó a los huelguistas que el momento que han escogido es inoportuno y que no conviene dislocar los negocios del país.

LA U. DE REZAGADORES ACORDO CONTRIBUIR PARA LOS COMPAÑEROS PARADOS

Ha celebrado junta general la Unión de Rezagadores de la Habana, aprobando los asuntos administrativos, el informe de las comisiones que han venido actuando en el movimiento de huelga, e hizo firme el acuerdo tomado por el Ejecutivo de contribuir los que están trabajando con el cinco por ciento de sus jornales, para auxiliar a los compañeros que se hallan sin trabajo.

PRESENTAN SU RENUNCIA DOS MIEMBROS DE LA JUNTA DTIVA. DE SOMBREREROS

Los señores Román Menéndez y Alberto Díaz, tesorero y vicepresidente de la Unión de Operarios de la Industria de Sombreros, en vista de algunas dificultades surgidas en la debatida cuestión del Convenio de Trabajo, acaban de presentar sus renuncias. Quieren los expresados dirigentes salvar su responsabilidad en tan delicado problema, que de nuevo vuelve a suscitarse.

La Unión Mutualista del DIARIO DE LA MARINA *Recuerda...*

Que el recibo del mes de JULIO dará a usted derecho a participar en las DOS AMORTIZACIONES que efectuaremos en este mes:

DOS HERMOSOS CHALETS se entregarán a las personas que resulten favorecidas por la suerte.

UNO por el sorteo de la Lotería Nacional que ha de celebrarse el DOMINGO 17 del corriente.

EL OTRO por el sorteo del DOMINGO 31.

No olvide...

Pagar el recibo del mes de JULIO para que tenga usted la oportunidad de convertirse en propietario de alguno de esos CHALETS.

Los señores suscriptores de trimestres, semestres y años no tienen que molestarse en pasar por estas oficinas, pues el número que consta en cada recibo es válido para participar en todos los sorteos que se celebren durante la vigencia del mismo.

SUSCRIBASE AHORA AL DIARIO DE LA MARINA

Para que pueda participar en ambas amortizaciones. Un solo recibo, el del mes de JULIO, le dará derecho a los dos sorteos.

Puede utilizar los Tels. **M7911 M7912 M7913**

Unión Mutualista de suscriptores del DIARIO DE LA MARINA

M.E.C.D. 2016

Trató la Asociación de Comerciantes del mensaje presidencial sobre los nuevos impuestos

CUBA TENDRA QUE REFINAR SU AZUCAR MIENTRAS NO SE LIMITE LA EXPORTACION DE FILIPINAS"

El hacendado señor Delgado refuta por medio de sus opiniones las ideas que ha expuesto sobre el asunto por el Sr. Ricardo Grave de Peralta, en un artículo publicado en este periódico

Recibimos del señor M. A. Delgado, culto hacendado, la siguiente carta:

«Para referirme al artículo que se publicó el día 3, del señor Ricardo Grave de Peralta, persona muy estudiosa e inteligente; significando que sus conceptos debieran ser atendidos si no existiesen estas realidades.

«Que el Refinador americano aprovecha la ilimitada competencia de los crudos de Filipinas, Hawaii y Puerto Rico, para deprimir el precio de los de Cuba.

«Que el Refinador americano constituído en Instituto (Comité de Compras) establece discrecionalmente el precio a pagar usando de dicha ilimitada competencia.

«Que el Instituto de Refinadores ha impuesto desde el año 1928 nueva escala de Beneficios y Castigos en la Polarización de azúcares crudos, con gran quebranto para el vendedor, en comparación con la que existía anteriormente.

«Que el Refinador americano dejó de pagar por separado el precio del saco envase, que pagaba antes teniendo un ingreso en la venta de sacos usados.

«Por lo tanto, mientras a Filipinas, por lo menos,—que es la que más competencia nos hace y está en situación de aumentar cada vez más su producción,—no se le limite la exportación libre de derecho a los E. U., a Cuba no le quedará más remedio que,—si no quiere desaparecer como país gran productor de azúcar y ser desplazada del mercado americano, refinar toda su azúcar aprovechando las ventajas de la corta distancia que nos separa de los Estados Unidos, con todos los medios de distribución, la economía del valor del saco de yute y la que constituye la verdadera importancia en la polarización de los azúcares»

BOLSA DE NEW YORK

COTIZACIONES DEL CIERRE DEL DIA 5 DE JULIO

(RECIBIDAS POR EL HILO DIRECTO DE LUIS MENDOZA Y Ca.)

ACTIVOS	
Atch. Top. and Sta. Fe	19⅜
Auburn Auto	46⅝
American Can	33½
New York Central	11½
General Electric	9⅝
General Motors	7⅞
U. S. Steel	22¾
Du Pont	23⅛
Eastman Kodak	37⅝
Amer. Tel. and Tel	76¾
Inter. Tel. and Tel	3⅓
Standard Oil New Jersey	24
FERROCARRILES	
Atl. Coast Line	10½
Baltimore and Ohio	5½
Cons. R. R. of Cuba	—
Chesapeake and Ohio	10
Canadian Pacific	9½
Cuba Company	—
Delaware and Hudson	—
Delaware Lackawanna	—
Erie	3
St Louis and San Francisco	—
Great Northern	6½
Illinois Central	6
Louisville and Nashville	10⅛
Misouri Pacific	—
Norfolk and West	—
Northern Pacific	6¼
Chic. and N. W	2½
Penn. R. R. Co	7¼
Chic. Rock I. and Pac	2½
St Louis Southw	—
Chi. Mil. St Paul Pac com	⅞
Southern Pacific	7⅜
Southern Railway	3½
Union Pacific	29⅞
Western Pacific	—
PETROLEOS	
Atlantic Ref	10⅜
Continental Oil	4¼
Consolidated Oil	5¼
Houston Oil	10
Ohio Oil	7
Pure Oil	3
Royal Ducht	17½
Standard Oil of Calif	17¾
Socony Vacuun Corp	6½
Sun Oil	—
Shell Union Oil	3¼
Texas Co	9⅝
Union Oil Cal	9⅛
ACEROS	
Byers (A. M.) Co	8⅝
Bethlehem Steel	8½
Colorado Fuel	—
Gulf State Steel	—
Ludlum Steel	2⅛
Republic Iron Steel	—
Transue Williams	—
Vanadium	7
Crucible Steel	—
AUTOMOVILES	
Graham Paige	1⅜
Hudson Motor Co	4⅝
Chrysler Motors	5⅞
Nosh Motors Co	9¼
Packard Motors	1¾
Studebaker Corp	3¼
White Motors	7
AGRICULTURA	
Case T. Machine	22½
Inter. Harvester	11½
EQUIPOS DE OFICINA	
Inter. B. Machine	62⅞
National Cash Reg	7⅛
General Ry Signal	—
UTILITIES	
Amer. For. Pow	2¼
Commonwealth and South	2⅛
Cons. Gas	36⅞
North American	16½
Western Union	13½
Pub. Ser. N. J.	32⅛
National Power and Light	7½
United Corporation	4
Amer. Water Works	11⅞
Standard Gas and Elec	9⅝
Amer. Power Light	4
Elect. Bond and Share	—
QUIMICOS	
Allied Chemical	43⅝
Air Reduction	32⅝
Columbian Carbon	16¾
Lambert	27
Texas Gulf	12⅛
Freeport Texas	10¾
Drug Inc	28
Commercial Solvents	4⅝
Union Carbide	16⅞
ACCESORIOS	
Briggs Mfg Co	3⅞
Timken Roller	8¾
Electric Auto Lite	9⅛
Goodyear	6⅝
U. S. Rubber	2
Murray Corp of America	2⅛
Stewart Warner	—
Goodrich	—
EQUIPOS	
Pullman Company	13
Baldwin Locomotive	2¾
Amer. Locomotive	3¾
Amer. Car. Foundry	3⅞
General Amer. Tank	—
INDUSTRIALES	
Allis Chalmers	5
Continental Can	19¾
Foster Wheeler	—
West Elec	16⅝
Mc. Keesport T. Plate	32¼
Inter. Combustion	—
Worthing. Pump	10
TRACCION	
Brooklyn Man. Tran	15⅛
VENTAS POR CORREO	
Montgomery Ward	4¼
Sears Roebuck	10¼
UTILES FABRICACION	
General Asphalt	8¼
Int. Cement	4⅞
Johns Manville	11
Otis Elevator	10
METALES	
Amer. Smel. and Ref	7⅛
Anaconda Copper Min	3¾
Kennecott Copper	5½
Inter. Nickel	4¾
Cerro de Pasco	4⅛
Nevada Consol	2⅞
Homestake Mines	121
Alaska Juneau	10⅛
Granby Copper	—
Patino Mines	—
TABACOS	
Amer. Tobacco A	47½
Amer. Tobacco B	49⅞
Liggett and Myers	38½
Lorillard	10½
Reynolds Tob. B	26⅝
Cons. Cigar	—
TIENDAS Y ALMACENES	
Best and Company	—
May Dept. Stores	9¾
Macy (H. R.) Co	18⅞
Gimbel Bros	⅞
Assd Dry Goods	3⅛
Woolworth (F. W.)	24⅛
ALIMENTICIOS	
Coca Cola	82¾
Borden Company	21¼
National Biscuit	20⅞
Corn Products	25⅜
Hershey Chocolate	44⅜
Hershey Chocolate prefs	59½
General Foods	20
Childs	—
Loose Wiles	17
Standard Brands	10⅝
National Dairy Prod	15⅛
United Fruit	13½
Purity Bakeries	5
William Wrigley	30
MISCELANEA	
Cannon Mills	11
Congoleum Nairn	7
Gold Dust	10
International Shoe	—
Kelvinator Corp	2⅞
Proctor and Gamble	21
Simmons Company	—
Radio Corporation	3¾
National Surety	5½
American Ice	10⅝
American Woolen	2
Coty Inc	1⅞
Gillete Safety Razor	12⅞
TIENDAS DE CADENAS	
S. S. Kresge	6¾
Kroger Grocery	11
J. C. Penney	16⅜
Schulte Retail	—
Safeway Stores	33¼
PELICULAS	
Fox Film	1⅛
Warner Bros Pic	¾
Paramount Publix	1⅞
Loews Inc	15
AZUCARES	
Amer. Sugar Ref	—
Amer. Sugar Ref prefs	—
Puerto Rico Sugar	8
Cuban Amer. Sugar	1
Cuban Amer. Sugar prefs	—
AEROPLANOS	
Bendix Aviation	5⅛
Curtiss Wright	⅞
United Aircraft	7⅝
Aviation Corp. Del	1⅞
TRUST	
Adams Express	2
Amer. Inter	3
Chesapeake Corp	5
Kreuger and Toll	⅛
Texas Pac Land	—
Alleghany Corp	⅝

Clearing House

Las compensaciones efectuadas durante el día de hoy por los Bancos asociados al Habana Clearing House suman:

$676,742.41

Mate fácilmente las RATAS, RATONES y CUCARACHAS, con

STEARN'S Electric PASTE

que durante los últimos 54 años ha sido usada con verdadero éxito

DEVOLVEMOS SU DINERO SI FALLA

COTIZACIONES

JULIO 5

LA PESETA	EL FRANCO
española se cotizó hoy al CIERRE del mercado a razón de	francés se cotizó hoy al CIERRE del mercado a razón de
12 PESETAS	25 FRANCOS
15.50 por DOLLAR	51 por DOLLAR

Mercado Ganadero

Entraron ayer doce casillas con ganado procedente de Santa Clara, para los dos mataderos de esta capital.

LOS PRECIOS EN PIE

Precios pagados por compradores en los mercados de origen:

El vacuno

En Oriente de dos y medio a tres centavos con el cinco por ciento de descuento.

En Camaguey, de dos y medio a tres centavos con el diez por ciento de descuento en la finca; y sin descuento en la ciudad

En Las Villas, de dos y medio a tres centavos con el diez por ciento de descuento.

De Pinar del Río, de dos y medio a tres y medio centavos; pero pesado y entregado en los mataderos de esta capital.

El lanar

El lanar, de tres y medio a cinco centavos

De cerda

Del país, de siete a siete y medio centavos.

MATADERO DE LUYANO

En el Matadero de Luyanó se sacrificaron las siguientes reses:

De vacuno	65
De cerda	35
De lanar	15

Los precios que rigieron en el Matadero de Luyanó fueron:

Vacuno	de 12 a 13 cts. kilo
Cerda	de 21 a 32 » »
Lanar	de 20 a 30 » »

MATADERO INDUSTRIAL

En el Matadero Industrial se sacrificaron las siguientes reses:

De vacuno	152
De cerda	87
De lanar	32

Rigieron los siguientes precios en el Matadero Industrial:

Vacuno	de 12 a 13 cts. kilo
Cerda	de 21 a 32 » »
Lanar	de 20 a 30 » »

Cierre de Bancos

	Julio 5.	
Nat. City Bank	24¾	25¾
Chase National	19	20
Guaranty Trust	168	172
First National	850	870

IMPORTACION DE LOS PECES ORNAMENTALES

Se trata de impedir que se traigan a Cuba peces dañinos a los de agua dulce

El Jefe de la Sección de Aduanas de la Secretaría de Hacienda señor Isaías Cartaya ha dirigido la siguiente circular a los administradores, transcribiendo un decreto de la Secretaría de Agricultura Comercio y Trabajo, sobre peces ornamentales:

«El Hon. Sr. Secretario de este Departamento, Presidente de la Junta Nacional de Pesca, ha dictado la siguiente resolución: «Resolución. POR CUANTO: Esta Secretaría tiene conocimiento de que se viene introduciendo en el País especies de peces de Ornamento que son perjudiciales para la procreación de los peces de agua dulce de nuestra República. POR CUANTO: Se hace necesario prohibir la introducción de esos peces perjudiciales. POR TANTO. En uso de las facultades que me concede la Ley Orgánica del Poder Ejecutivo y Art. 10 del Reglamento interior de la Junta Nacional de Pesca, RESUELVO: PRIMERO Que cada vez que se pretenda importan peces de Ornamento, tendrán los importadores que proveerse de un permiso de esta Secretaría al fin indicado, haciendo constar en la solicitud la clase y variedad de los peces que se trata de importar, relacionando además la familia a que éstos pertenecen. SEGUNDO. Esta resolución comenzará a regir desde su publicación en la Gaceta Oficial de la República. En la Habana, a los veinticuatro días del mes junio del año mil novecientos treinta y dos. (f) Dr. E. Molinet. Secretario de Agricultura. Comercio y Trabajo, Presidente de la Junta Nacional de Pesca». Publicada en la Gaceta Oficial el día 29 del mismo mes y año»

Lo que traslado a usted para su conocimiento y efectos procedentes.

De usted atentamente,

Isaías Cartaya,
Jefe de la Sección de Aduanas

HABIAN TERMINADO AYER LA ZAFRA AZUCARERA, EN LA ISLA, 130 CENTRALES

En estos últimos días la Corporación Exportadora Nacional de Azúcar recibió las cifras de producción de los siguientes cuatro Centrales azucareros:

Araujo	24.158
América	41.500
San Pablo	20.784
Soledad	84.190

Hasta ayer, según los datos de la Corporación, habían terminado la zafra azucarera 130 ingenios, quedando en actividad de producción, tres.

COTIZACION DE LOS BONOS DE OBRAS PUBLICAS

NUEVA YORK, julio 5. (INS).- Las cotizaciones de los bonos de Obras Públicas de 5½ por 100 1945 de la República de Cuba en el día de hoy fueron las siguientes:

La más alta	37¾
La más baja	37⅜
Ultima venta	37⅜
Compradores	37⅜
Vendedores	37½
Bonos vendidos	38

MERCADO DE TABACO

Las caezas, los rezagos y los bancos nuevos del Partido, son los que estos días pasan a terceras manos Y no solamente a las de los fabricantes del Norte, sino también a las de los aquí establecidos. Algunos de éstos—de los manufactureros locales—no verificarán registros hasta dentro de dos o más semanas. Una importante compañía, que ha de tener comprometidos más de mil tercios de las clases que nos ocupan, tampoco ha de cargarlos hasta que pasen bastantes días. Pero otros fabricantes se deciden a comprar ahora los primeros lotes.

Una de estas firmas locales, Fernández y Palicio, registró ayer, en los almacenes de José Menéndez y Menéndez, treinta y dos tercios de cabezas de la procedencia y tiempo a que nos referimos. Posiblemente compren mayor cantidad muy pronto estos mismos señores, para las vitolas de sus marcas «Belinda», «Punch», etc.

Aixalá y Compañía vendieron y entregaron ciento ochenta y nueve tercios, de rezagos y bancos, tambien de la nueva cosecha de Partido, a Moisés Bustillo, gerente de la firma manufacturera de Tampa, M. Bustillo and Merrian.

Cincuenta pacas de coronas de la misma procedencia, pero de la cosecha anterior a la que está llegando al mercado, vendió Vitalio de Armas a José Calleja. Tabaco que recibió el vendedor desde La Salud.

Otros menores lotes de distintas clases y procedencias varias, pasaron también de manos durante el día Pero no merecen el apunte.

Alguna firma exportadora se interesa por segundas y terceras de la cosecha del año pasado de Las Villas. Pronto sabremos si logra comprar algunas cantidades.

LA RAMA QUE ENTRO

Sesenta tercios, procedentes de la escogida que hace en Caimito, recibio ayer en un camión el cosechero y almacenista señor José Menéndez y Menéndez.

En otro camión, procedente de Guayos, provincia de Santa Clara, recibieron cincuenta tercios los señores Ramón Ruisánchez y Compañía, a quienes envió dicho tabaco el comerciante refaccionista de aquella localidad, señor Jesús Fernández, que hace escogida allí.

Y veintiseis pacas procedentes de Placetas, recibieron por ferrocarril los señores I. Kaffenburgh and Sons.

COMPRAS EN EL CAMPO

Toraño y Compañía compraron en San Antonio de los Baños al cosechero Pancho Méndez, unos doce mil matules de la última cosecha obtenida por éste en sus fincas, donde lo mercaderes de la firma compradora están cargando dicho tabaco desde ayer.

El comprador Estupiñán, de la Ruppin Havana Tobacco, está desde el lunes en Santa Clara, tratando de comprar segundas y terceras de la cosecha del año pasado.

En la zona de Puerta de Golpe recorren los campos varios compradores. Pero hasta ayer, que sepamos, no habían comprado nada.

DE VARIAS ESCOGIDAS

Hoy debe empezar su escogida en la gran finca «La Larga», de la zona de Zaza del Medio, el cosechero Antonio Martín.

También hacen sus preparativos para comenzar a escoger en la Quinta, los comerciantes de aquella localidad villareña señores García y Hermanos.

Lolo Méndez, el perito cosechero de Ovas, acabó ayer su escogida con un magnífico rendimiento.

También acabó de escoger en Puerta de Golpe el viejo cosechero José Besú Polier.

En las fincas de Taguasco. Neiva, Zaza y Cabaiguán, siguen sus escogidas sin interrupción los vegueros que las empezaron el mes pasado. Lo mismo los grandes cosecheros de San Juan y Martínez, San Luis y otras zonas de la provincia pinareña.

HIJOS DE OLIMPIO PEREZ

BANQUEROS

Santiago de Compostela. Cervantes 16. — Villagarcía de Arosa Méndez Núñez 8.

CASAS ANTECESORAS:

Manuel Peresaenz; Hijos de Peresaenz; Olimpio Pérez; Olimpio Pérez e Hijos

Intereses que abonamos en cuentas de pesetas:

Disponible a la vista	2	%
„ a tres meses	2½	%
„ a seis meses	3	%
„ a un año	4	%

También abrimos cuentas en monedas extranjeras. Nos encargamos de la compra y venta de toda clase de valores en las Bolsas de España y del Extranjero, etc. Recomendamos que al solicitar los giros exijan que sean extendidos precisamente a nuestro cargo.

COMPRO -- VENDO
ACCIONES Y BONOS

JULIO B. FORCADE

Miembro de la Bolsa de la Habana

OFICINAS: Alto de Banco de Boston

Aguiar y Lamparilla ---- Teléfono A-4983

SE CREE QUE LA LEY ZORRILLA SOBRE EL ARROZ SERIA MEJOR QUE LOS TRIBUTOS PROYECTADOS

La Asociación de Industriales, en una razonada exposición enviada a la comisión de impuestos del Senado, demuestra que se recaudarían $727.526 más con la ley de E. Zorrilla

Conforme anticipamos en nuestra anterior edición, ayer tarde la Asociación Nacional de Industriales de Cuba entregó una exposición al presidente de la Comisión de Impuestos del Senado, demostrando que con la Ley Zorrilla, sobre el arroz aprobada y no puesta aún en vigor el Estado obtendría mayores ingresos, de modo más efectivo y sin causar los perjuicios y quebrantos que para industriales y comerciantes representan los nuevos impuestos que se solicitan en reciente mensaje presidencial del Congreso de la República. He aquí las cifras y exposición general, que presentan los industriales sobre estos detalles:

Por la Ley Zorrilla, aprobada por el Congreso y publicada en la «Gaceta Oficial» de 23 de enero de 1932 se alteró el régimen arancelario para el arroz, con objeto de proteger la siembra de dicho grano en Cuba Y se creó como compensación a lo que el Estado pudiera dejar de percibir, en su día, por concepto de derechos arancelarios, un impuesto interior, de consumo, de medio centavo la libra.

El mensaje del señor Presidente al Congreso publicado en la «Gaceta Oficial» del 30 de junio pasado, solicita que se deje sin efecto la alteración del régimen arancelario (que nunca ha sido puesta en vigor) y que se aumente el impuesto interior de consumo, de medio centavo a un centavo (este impuesto sí ha sido puesto en vigor y se está cobrando)

Tomando como base las importaciones de arroz del año 1930 (estadísticas oficiales de la secretaría de Agricultura, Comercio y Trabajo) Cuba recaudó, por concepto de derechos arancelarios, la suma de pesos 2.423.007.33, y tuvo necesidad de pagar al extranjero la suma de pesos 14.337.716.00, valor de los granos importados.

El proyecto Zorrilla (hoy Ley de la República, sin aplicarse) daría al Estado la siguiente recaudación:

Arroz con cáscara	Nada
Arroz desprovisto de su cáscara pajiza: kilogramos 12.493.144, a $2.30 los 100 kgs	$ 287.342.31
Arroz totalmente beneficiado, listo para el consumo: 193.172.077 kgs. a $3.00 los 100 kilogramos	5.795.162.31
Recaudación aduanera a obtener	$ 6.082.504.62
Recaudación actual por este concepto	3.084.978.32
Exceso de recaudación con el Plan Zorrilla	$ 2.997.526.30
Impuesto de medio centavo por libra	2.270.000.00
Total de aumento con el Plan Zorrilla	$ 5.267.525.00

De aprobarse el plan que propone el honorable señor Presidente de la República, aboliéndose el Plan Zorrilla, y estableciéndose el impuesto de un centavo por libra, se producirá el siguiente resultado:

Primero: No se estimulará la siembra del arroz en Cuba, base de la Ley Zorrilla.

Segundo: Seguiremos siendo tributarios al extranjero por la suma de $15.000.000 aproximadamente, que es el importe del arroz que se consume en la República.

Tercero: No se aumentará la recaudación en una cuantía mayor que con la implantación de la Ley Zorrilla.

He aquí la razón para que no se produzca el fenómeno que apuntamos:

Cuba consume 454.000.000 de libras de arroz, aproximadamente. El impuesto de consumo recomendado por el señor Presidente ascenderá a $4.540.000. si es que no se sustituye el arroz por otro producto no gravado, como la harina, etc.

La recaudación actual se puede reputar en.	$ 3.084.978.32
Impuesto de consumo de un centavo por libra	4.540.000.00
Gran total	$ 7.624.978.32

Recaudaremos (problemáticamente) $7.624.978.32; pero seguiremos siendo tributarios al extranjero por $15.000.000, valor de los arroces importados. Es decir, gravaremos el arroz en más de un cincuenta por ciento de su valor, sin beneficio ninguno para la economía cubana.

Adoptando el Plan Zorrilla, se producirá el siguiente resultado:

Recaudación Aduanera por la Ley Zorrilla	$ 6.082.504.62
Medio centavo por impuesto de consumo por libra	2.270.000.00
	$ 8.352.504.62
Recaudación con el Plan del Sr. Presidente	7.624.987.32
Recaudación de más con el Plan Zorrilla	$ 727.526.30

Y se obtendrá, en un plazo de 5 a 10 años, que Cuba produzca todo el arroz que se consume; pero mientras tanto, el Estado recibirá el beneficio de una recaudación mayor que la que propone ahora el honorable Presidente de la República.

La Habana, Julio 4 de 1932.

A. O. Ceberio.

OTRA EXPOSICION

Además de esta Exposición los industriales presentarán, probablemente esta tarde, otra comunicación analizando en igual forma los distintos impuestos que se han solicitado y haciendo, como en el caso que señalamos, comparaciones generales para la mejor comprensión de los señores legisladores sobre cada materia, impuesto o problema de modo de que la discusión en cada caso se les facilite y procuren evitar los quebrantos que se harán con los tributos planteados a las clases productoras en general.

Mercado Azucarero

(Por nuestro Hilo Directo)

AZUCARES CRUDOS.— Como resultado del desarrollo de los acontecimientos, en Cuba de fin de semana, los vendedores en general a la expectativa, a la vez los refinadores retraidos, debido a no haber na da ofrecido. Sin embargo, existían indicaciones de haber una pequeña cantidad de crudos obtenibles a la base de 2.90.

Al mediodía se anunció haber ofrecidos dos cargamentos de azúcares de Cuba a la base de 1c. CyF. y otro cargamento de igual procedencia obtenible a la base de 0.98 CyF. Los operadores mostrando interés como compradores por los crudos de Cuba a la base de 0.95 CyF., habiendo sido rechazadas ofertas de compra en firme («bids») a esta base.

Más tarde se anunciaron ventas de 2.000 toneladas de las Filipinas, para llegar en julio, a la base de 2.97 a la refinería Revere, de Boston, y 3.000 toneladas de igual procedencia, para embarque en julio-agosto, a la base de 3c. a operadores.

Existencias de azúcares crudos en almacenes afianzados Nueva York:

Día 1	705.626
Hoy	692.544

Cotización «spot» de Willett y Gray el día 1ro.: 2.80.

AZUCARES REFINADOS.— Firme este mercado. Las extracciones continúan siendo buenas.

MOVIMIENTO DE AZUCARES EN LOS PUERTOS DE CUBA. (Según datos compilados por nuestro Departamento de Estadística):

Semana terminada en Julio 2, 1932 Toneladas:

Arribos	16.103
Exportación	26.412
Existencias	1.171.776

DERRETIDOS Y ENTREGAS POR 14 REFINADORES DE LOS EE. UU. SEGUN EL INSTITUTO AZUCARERO

Derretidos: Toneladas «largas» valor en crudos

Enero 1o. @ Junio 25-932	1.785.000
Igual periodo 1932	2.040.000
Semana terminada en Junio 25-932	100.000
Igual semana año 1931	110.000

Entregas, toneladas «largas» valor en crudos

Enero 1o. @ Junio 25-932	1.720.480
Igual periodo año 1931	1.973.176
Semana terminada en Junio 25-932	102.153
Igual semana año 1931	107.530

MERCADO DE LONDRES.— Nuestros cables de apertura anunciaban un mercado quieto, pero sostenido. Repórtose haber vendedores de crudos a la base de .84 lab. El comercio y los refinadores a la expectativa.

COTIZACIONES DE LA TERMINAL DE LONDRES

Cierre Julio 1

Julio	5.7 1-2
Agosto	5.9 1-2
Septiembre	5.9 3-4
Octubre	5.10
Diciembre	5.11 3-4
Marzo	6.3
Mayo	6.5

Cierre de hoy

Julio	5.8
Agosto	5.10 1-2
Septiembre	5.10 3-4
Octubre	5.11 1-4
Diciembre	6. 1-2
Marzo	6.3 1-2
Mayo	6.5 1-2

COTIZACIONES DE LA BOLSA DE AZUCARES CRUDOS FUTUROS DE NEW YORK

Cierre anterior

Julio: 0.82.
Septiembre: 0.86.
Diciembre: 0.96.
Enero: 0.96.98.
Marzo: 1.00.
Mayo: 1.05.
Julio: 1.03.

Cierre anterior:

Julio: 0.88.90.
Septiembre: 0.96.
Diciembre: 1.01.
Enero: 1.09.01.
Marzo: 1.02.03.
Mayo: 1.06.08.
Julio: 1.11.12.

Toneladas vendidas: 32.000.

Mercado de Café

	Julio 5.
Marzo	6.06
Mayo	6.06
Julio	6.13
Septiembre	6.11
Diciembre	6.06

Mercado de Algodón

	Julio 5.
Enero	6.12
Marzo	6.28
Mayo	6.43
Julio	5.77
Octubre	5.91
Diciembre	6.05

SE ACORDO EXPONER AL JEFE DEL ESTADO EL CRITERIO SOBRE LAS NUEVAS CONTRIBUCIONES

También tomó la Asociación de Comerciantes el acuerdo de efectuar una reunión en esta semana para discutir y dar su aprobación a la declaración de principios sobre el asunto

El Consejo de Directores de la Asociación de Comerciantes de la Habana celebró ayer una nueva reunión, continuación de la efectuada el viernes último, en la que se adoptaron los siguientes acuerdos:

1.—Dirigir una comunicación al Presidente de la República, enviando copias a los presidentes del Senado y de la Cámara de Representantes, exponiendo el criterio que la Asociación mantiene respecto de la creación de impuestos y de las modificaciones arancelarias contenidas en los Mensajes Presidenciales que se encuentran pendientes de discusión en el Senado. Para aprobar la exposición que contendrá esta declaración de principios, se reunirá el Consejo en sesión especial esta misma semana.

2.—Conocer con satisfacción el escrito recibido del presidente de la Cámara de Representantes, acusando recibo de la solicitud de la Asociación para que no sea aprobado el proyecto de ley que modifica la prestación de fianza en los juicios de quiebra y manifestando que ha trasladado copia del mismo a los señores representantes.

3.—Dirigirse al Congreso de la República, con motivo del Mensaje Presidencial solicitando que se prorroguen las funciones de la Comisión Técnica Arancelaria, declarando que la Asociación de Comerciantes mantiene el criterio de que dicha Comisión debe continuar subsistiendo; pero modificando substancialmente su composición y funcionamiento, no ya en cuanto a la representación de los miembros que deben integrarla, sino también en cuanto al plazo en que deben ponerse en vigor las modificaciones arancelarias.

4.—Agradecer el apoyo prestado a la Asociación por numerosas corporaciones económicas, para lograr la promulgación de una ley de amnistía fiscal, que comprenda los alcances y pliegos de reparos aduanales; cuya iniciativa han prometido apoyar, también, varios representantes a la Cámara.

5.—Gestionar la adopción de las medidas necesarias para evitar los perjuicios que ocasionan los vendedores ambulantes al comercio establecido, señalando las disposiciones que deben tomarse para evitar ese quebranto, y designar una comisión constituída por los señores Manuel A. Ramos y Sergio Vassallo, para que, en unión de otros elementos igualmente interesados en este problema, tengan a su cargo todo lo que con el mismo se relacione.

6.—Ampliar el acuerdo adoptado en la sesión anterior sobre modificación de las tarifas municipales de industria y comercio, designando al señor Manuel A. Ramos para que presida una comisión que estará integrada por representantes de distintos giros y que tendrá por finalidad principal, gestionar una modificación de la ley de Impuestos Municipales, en cuanto se refiere al reparto gremial de contribuyentes.

7.—Apoyar la solicitud de una casa asociada, interesada en obtener la desaparición de los perjuicios que representa el aumento de derechos de derechos arancelarios a los zapatos o calzado de tennis.

8.—Solicitar la opinión de todos los asociados acerca de la conveniencia de apoyar o no el cierre de los establecimientos mercantiles durante las horas de almuerzo, por una ley del Congreso.

Bolsa de la Habana

JULIO 5 DE 1932

BONOS Y OBLIGACIONES

	Comp.	Vend.
Cuba 1914 Speyer	92	95
Cuba 1935 Deuda Int.	32	37
Cuba 1909 4½	65	72
Cuba 1914 Morgan	83	98
Cuba 1923 5½ Morgan	69	72
Cuba 1945 (5½) Obras Públicas $40,000,000	38	41
Obligaciones oro del Tesoro República de Cuba	29	—
Bonos seriados República de Cuba — Morgan 5½ por 100 1927:		
F. Vence 1 julio 1933	75⅛	—
G. Vence 1 julio 1934	—	—
H. Vence 1 julio 1935	—	—
I. Vence 1 julio 1936	—	—
J. Vence 1 julio 1937	—	—
Certificados serie 5½ % Obras Públicas:		
Vence diciembre 31 de 1932	82¼	—
Vence junio 30 de 1933	72	90
Ayuntamiento de la Habana 1a hip	85	100
Ayuntamiento de la Habana 2a hip	85	100
Bonos del Centro Asturiano	17	—
Oriente Cubano	—	—
Territorial serie B	—	—
Cervecera	28	32
Cervecera (Obligaciones no hip.)	10	—
Ciego de Avila	—	—
Curtidora	—	—
Gas	80	100
Havana Electric (Consolidados)	16	22
Havana Electric (Obligaciones no hip.)	—	—
Iron Beer (Obligaciones noh ip.)	—	—
Jarcia Matanzas	70	—
Edificio La Metropolitana S. A.	7¼	—
Ladrillos	—	—
Matadero	—	—
Nueva Fábrica de Hielo	60	—
Papelera serie A	85⅛	—
Papelera serie B	—	—
Teléfono	50	—
Unidos	8½	—

ACCIONES

	Comp.	Vend
Agrícola Oriente Cubano $6,000,000	—	—
Banco Agrícola	—	—
Banco Territorial; beneficiarias	—	—
Banco de Préstamos sobre Joyería	—	—
Cervecera	10	50
Ferrocarriles Consolidados de Cuba; prefs.	2¼	—
Cuba Cane prefs	—	—
Cuba Cane com.	—	—
Kokofat prefs	—	—
Kokofat com	—	—
Cuba R. R.	—	—
Curtidora	—	—
Fibras y Jarcia	—	—
H. Electric Utilities Co. prefs. del 6 por 100	12½	15
H. Electric Utilities Co. prefs. del 5 por 100.	7⅜	12
H. Electric Railway Co. preferidas	2	4
H. Electric Railway Co. comunes	⅜	—
Jarcia prefs	—	—
Jarcia prefs ex dividendo en acciones	—	—
Jarcia comunes	—	—
Lonja preferidas	—	—
Lonja comunes	—	—
Matadero	—	—
Seguros La Mercantil	—	—
Metropolitan Auto	100	—
Naviera prefs	11	—
Nueva Fábrica de Hielo	55	—
Nueva Fábrica de Hielo beneficiarias	8	30
Perfumería prefs	—	—
Perfumería com	—	—
Pesca prefs	—	—
Pesca comunes	—	—
Teléfonop refs	26	32⅞
Teléfono com	15	—
Unidos	2	4
Union Oil	6⅜	7

Impresiones de la Bolsa de la Habana

EXPERIMENTARON NOTABLE AVANCE ALGUNAS EMISIONES DE BONOS

El mercado local de valores actuó ayer con tono más firme. Experimentaron notable avance algunas emisiones.

Ganaron tres enteros los Bonos de Speyer del 5 por ciento habiendo mejorado algo los Bonos de Morgan 1923 del 5 y medio por ciento y los de Obras Públicas 5 y medio por ciento 1945.

Estuvieron más firmes las acciones de la Havana Electric Utilities, cotizándose de 12 y cuarto a 15, habiéndose efectuado pocas operaciones.

Sin variación los demás valores.

LA CAMARA DE COMERCIO TRATARA DE LOS IMPUESTOS

La Cámara de Comercio Cubana ha convocado a su junta directiva a sesión extraordinaria para mañana, jueves, a las tres p. m., con el propósito de adoptar las medidas que procedan alrededor de los nuevos impuestos que se proyectan implantar y para lo cual ha sido enviado un mensaje especial al Congreso por el Poder Ejecutivo.

Se esperan importantes acuerdos de esta reunión de los comerciantes.

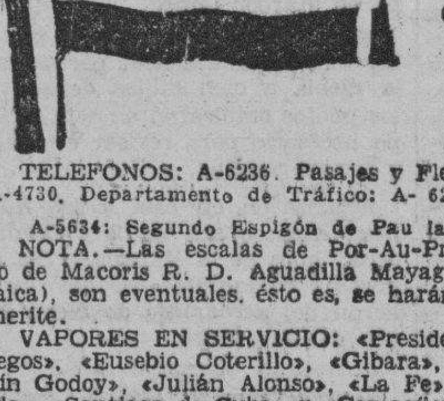

EMPRESA NAVIERA DE CUBA, S. A.

Apartado No. 2490, Dirección Telegráfica: EMPRENAVE.

Claves en uso: A. B. C., 4a. y 5a. Edición Western Unión. Walkims and Apedix.

SAN PEDRO No. 6.—HABANA.

TELEFONOS: A-6236. Pasajes y Fletes: A-5315. Información General: A-4730. Departamento de Tráfico: A- 6236. Almacén,

A-5634: Segundo Espigón de Paula; M-3396. Tercer Espigón de Paula.

NOTA.—Las escalas de Por-Au-Price, Aux-Cayes (Haití), San Pedro de Macoris R. D. Aguadilla Mayaguez y Ponce P. R. Kingston, (Jamaica), son eventuales, ésto es, se harán cuando el pasajero o la carga lo amerite.

VAPORES EN SERVICIO: «Presidente Machado», «Baracoa», «Cienfuegos», «Eusebio Coterillo», «Gibara», «Guantánamo», «Habana», «Joaquín Godoy», «Julián Alonso», «La Fe», «Las Villas», «Manzanillo», «Rápido», «Santiago de Cuba» y «Camagüey».

PUERTOS DE ESCALA: COSTA NORTE.—Puerto Tarafa, Nuevitas, Manatí, (Victoria de las Tunas), Puerto Padre, (Chaparra), Gibara, (Holguín), (Velasco Bocas), Vita, Banes Nipe, Mayarí, Antilla, Preston, Sagua de Tánamo, (Cayo Mambí). Baracoa, Guantánamo, (Boquerón y El Deseo) y Santiago de Cuba.

COSTA SUR.—Cienfuegos, Casilda, Tunas de Zaza, Santa Cruz del Sur, Manopla, Guayabal, Manzanillo, Campechuela, Media Luna, Niquero, Ensenada de Mora y Santiago de Cuba.

COSTA NORTE DE VUELTA ABAJO.—Bahía Honda, Río Berracos, Puerto Esperanza, Santa Lucía, Mi(nas de Matahambre), Río del Medio, Dimas, Arroyo de Mantua y La Fe.

REPUBLICA DE HAITI.—Port-Au-Price, Aux Cayes.

REPUBLICA DOMINICANA.—Santo Domingo, San Pedro de Macorís y Puerto Tarafa.

PUERTO RICO.—San Juan, Aguadilla, Mayaguez y Ponce.

JAMAICA.—Kingston.

M.E.C.D. 2016

Para ELLAS y Para ELLOS

CONSULTORIO

Por la Doctora HERMINIA PLANAS

MUSICA TRISTE

Naufragan en la sombra los fulgo- (res
del crepúsculo muerto, y a lo lejos
se escucha uno de esos valses viejos
que dicen de románticos amores.

Se pierden, por el aire, evocadores,
los invisibles, sollozantes dejos,
mientras el corazón revive añejos
cariños sin fortuna... Huele a flo- (res.

Sale del labio un nombre femenino,
y, tras él, recorriendo igual camino
vuela un hondo suspiro prolongado.

Enmudecen las notas de repente,
y el alma sigue, peregrinamente,
llorando entre las nieblas del Pa- (sado.

Julián MARCHENA.

* * *

Dra. Herminia Planas,
DIARIO DE LA MARINA.
Prado 103.
Habana.

* * *

ABURRIDA DE LA VIDA

En la flor de la edad y cuando todo le sonríe, ¿aburrida de la vida? Pronto ese decaimiento pasará. La causa no es otra que el estado en que se encuentra y todas sus consecuencias.

En los casos en que interviene la falta de salud o trastornos, que no pueden denominarse enfermedad, pero que degeneran en algo serio, me limito a indicar la intervención del doctor Jorge A. Ponce.

Especialista en enfermedades de señoras y que a la vez cuenta con un maravilloso tratamiento de su exclusiva propiedad, con el que ha salvado la vida a muchos niños y la salud y felicidad de la madre.

Puede avisarle en cualquier momento a su consulta, en la calle Línea, entre F. y G., Vedado. Telf. F-5933.

Muy pronto podrá alimentarse y fortalecerse. Entonces verá la vida color de rosa...

PENSAMIENTO

No hay agua que pueda apagar el amor; no hay inundación que pueda ahogarlo.

* * *

BLANCA DIEZ

Para extraer las espinillas sin dolor y sin tocarlas, use el jabón «Mireya». Por las mañanas debe emplearlo en un buen lavado de rostro y agua templada.

En seguida pase por el mismo un trozo de hielo envuelto en un pañito fino y por último extienda por todo el cutis la crema del mismo nombre. No pasará de una semana sin que las espinillas desaparezcan.

Con este tratamiento, también las llamadas puntos negros, salen a la superficie de la piel y caen sin extraerlas, ni dejar marca.

Ambos productos pueden pedirse al señor Mazo. Teléfono: X-3209.

También la encontrará en la casa Wilson, en Obispo 52.

* * *

HECHIZO DEL PERFUME

Las grandes damas de la historia han realzado su atracción mediante el uso de cosméticos y perfumes.

Madame pompadour derrochaba cien mil pesos anualmente en comprarse los perfumes más raros y exóticos.

Madame de Mónaco se coloreó las mejillas con arreboles perfumados antes de permitir que la condujeran al calzado.

La mujer no busca la belleza por pura vanidad.

Su deber es el ser bella.

Y el perfume es un estímulo a ese fin. Al emplearlo con su tacto encantador, la mujer logra un efecto cuasi-divino, a semejanza de la Naturaleza cuando se engalana de flores.

Así es que el imitar la Naturaleza es uno de los objetivos primordiales del cosmético.

El perfume es el atributo de dioses y diosas, el singular tesoro de los reyes, los príncipes y la nobleza. Siempre se ha asociado con las mujeres bellas; ha sido de ellas por decreto divino.

Eternamente sintetizará lo elegante, lo misterioso y lo aristocrático.

* * *

FELICIA DEL CAMPO

La dirección de Mrs. María Sánchez, es 540 West. 144 th. Street.

Magnífica casa de huéspedes, en el corazón de New York, donde está a un paso de todos los lugares importantes que visitar.

Las vidrieras, un encanto, llenas de novedades.

La casa de la señora Sánchez, se distingue por la comida. Espléndido comedor que se ve por varias horas repleto de comensales, tanto huéspedes, como personas que acuden de fuera atraídas por los menús a la española, criolla y americana.

Habitaciones muy amplias y ventiladas.

Escriba avisando su llegada y las habitaciones que necesita.

DELIA RUIZ L.

El extirpador «Infalible», es tal vez el único que encontrará que pueda llenar sus deseos.

Su aplicación es fácil, pudiéndolo efectuar por sí sola. Si la primera vez no le diera resultado, no se desanime, vuelva a usarlo en la seguridad que de una vez quedará libre de tan molestos vellos.

Sin temor puede aplicarlo al rostro.

No la perjudica y sí notará que le devuelve su belleza, como en los quince. La tienda que cuenta con la exclusiva de este espléndido producto, es la de Obispo 97, entre Aguacate y Villegas.

Precisamente, la casa de las fajas «Esbelta-Llorens».

Si deseá que pase una empleada por su domicilio para hacerle una demostración, puede llamar al Telf. A-9460.

HUMORISMO

Hace poco, en una subasta de cuadros, el tasador oficial atribuía temerariamente a Rembrandt un boceto sin padre conocido.

—Pero hombre, ¿quién le ha dicho a usted que ese mamarracho en un Rembrandt?

—Nadie. Pero no me negará usted que puede muy bien ser un Rembrandt... póstumo.

* * *

LUISA MARIA

Hay muchos procedimientos y de ellos le facilito algunos muy conocidos. Para poderse quitar una sortija que esté muy ajustada, se humedece el dedo con agua jabonosa; si ésto no fuera suficiente, se aplica aceite corriente y si continúa sin poder salir la sortija, entonces vuelva a usar el aceite en mayor abundancia y en seguida lo introduce en agua fría, con lo que la sortija saldrá inmediatamente.

Aconsejo a todas, que las sortijas de piedras, no deben humedecerse sin necesidad, porque éstas pierden su brillo.

No debe jamás lavarse las manos con las sortijas puestas, porque a más de exponerse a que la piedra salte, el talco y de la piedra, sin contar que las que están montadas al aire, se exponen a mancharse las garras y en este caso muy difícil el limpiarlas.

COMO UN EXQUISITO VINO AÑEJO

HAY un algo en el delicado sabor del CANADA DRY que sólo puede compararse con un rico vino Medoc . . . un exquisito y suave sabor de jengibre, que se combina admirablemente con coñac, whisky, ginebra o ron . . . un centelleo comparable a los brillantes reflejos del hielo cristalino . . . un sabor jamás igualado por otro ginger ale.

Es por eso que dondequiera que vaya, siempre encontrará que el Champaña de los Ginger Ales es el preferido de las damas y caballeros que conocen lo mejor.

La típica botella color verde esmeralda se encuentra en los mejores clubs, hoteles y bars.

CANADA DRY

El Champaña de los Ginger Ales

Sucs. de Manuel Muñoz y Cía.

Oficios 88. — Telf. A-1474.

Casos y Cosas

PREVISION

Son doce las poblaciones
que sin alumbrado están,
porque los Ayuntamientos
no lo han podido pagar.

Hay algunos que aseguran
que al cabo lo mismo da
vivir con luz que sin ella,
y hay otros que dicen más:
que más vale estar a oscuras,
puesto que así, ¡qué caray!
no se verían mil cosas
que ahora sucediendo están.

Pero yo creo, señores,
que debemos procurar
que jamás el alumbrado
nos falte en la Capital.

Y es más, opino que todos,
temiendo a la oscuridad,
debíamos ir guardando,
conforme se guarda el pan,
un poco de luz, al día,
por lo que pueda tronar.

Sérgio ACEBAL

Colchonería "OK"

LIQUIDACION

de muebles para niños, colchones, colchonetas, almohadas, cojines, flor-seda a 20 cts. lb. Los colchones viejos se dejan nuevos.

Aguila 143. A-2273.

Para hombres y mujeres de buen gusto

Danderina

el tónico de moda para el cabello.

RADIO Y ELECTRICIDAD

Por ALBERTO GIRÓ

UN MAGNO CONCIERTO «MAJESTIC -CHECF» ESTA NOCHE DESDE LA EMISORA C M K

Hoy, miércoles, como de costumbre, ofrecerá la Casa Giralt su habitual concierto «Majestic-Checf», el cual será radiado de 9 a 10 de la noche, desde la emisora CMK.

El programa combinado, es en todos los aspectos interesantísimo. La primera parte que corresponderá a la audición «Majestic» será cuberta con música selecta, interpretada por la Orquesta «Majestic» ampliada con nuevos y valiosos elementos, y bajo la dirección del profesor, Antonio Andraca.

La segunda parte será para el programa «Chef» y participará en la misma, además de la Orquesta Majestic, que interpretará todos los números de música ligera y popular, la notable soprano señorita Fabre, cantando algunas preciosas canciones.

ROSARIO GARCIA ORELLANA Y GASPAR BETANCOURT EN LA HORA «ORBE»

Un programa de interés extraordinario ofrece la Hora «ORBE» a sus favorecedores esta noche de 9 a 10 desde la emisora C M W. Presenta en él a la eminente soprano Rosario García Orellana, una de nuestras mejores cantantes, que gentilmente da realce a esta popular «Hora» y el gran literato, el distinguido y culto doctor Gaspar Betancourt, que viene amablemente requerido por innumerable cartas peticionarias a brindar su elevada labor artística en esta «Hora» de la revista Orbe.

He aquí el orden de los números.

1.—Tema When day is done.
2.—La Primavera, de Lecuona, Rosario G. Orellana.
3.—No hay burlas con el amor. Recitado por el doctor Betancourt.
4.—Danza de Granados. Cantada por Rosario G. Orellana.
5.—El Noviajo, de Luis Camisa, por G. Betancourt.
6.—Nana de Falla. Creación de R. G. Orellana.
7.—Dos sonetos de Agustín Acosta, por G. Betancourt.
8.—¿Por qué te fuiste?, de A. Tariche. Rosario G. Orellana.
9.—Pastoral, danza de Germán. Por M. Luisa G. Orellana, piano.
10.—La canción del Camino, de Santos Chocano, por G. Betancourt.
11.—Rosa la China. R. García Orelana (a petición).
12.—El doctor Betancourt recitará la poesía que se le pida por teléfono M-7714.
13.—Someday, de la película El Rey Vagabundo, por R. G. Orellana.

TRASMISIONES PARA HOY

C M W

7.30 a. m.—Diario Hablado.
10.00 a.m. —Sección Social.
11.00 a. m.—Hora Radio Vermouth
12.00 a. m.—Bagatelas Radiofónicas. Orquesta de Romeu y los Trovadores Quevedo y Carbó.
1.00 p. m.—Diario Hablado.
2.00 p. m.—Septeto Nacional.
3.00 p. m.—Sección Social.
4.00 p. m.—Orquesta Riveiro.
4.30 p. m.—Mosaicos CMW a cargo de M. Sánchez de León, el tenor Roberto Aguirre y el pianista A. García.
5.00 p. m.—Orquesta de Corman y Luisito Valdés.
6.00 p. m.—Diario Hablado.
7.00 p. m.—Hora Roja dirigida por Tomasita Nuñez.
8.00 p. m.—Hora Múltiple: Comedia «Sangre Gorda», de los Hermanos Quintero, por el cuadro que dirige Enriqueta Sierra. Programa musical por el tenor Miguel de Grandy. Acompañamiento por el conjunto Múltiple.
9.00 p. m.—Hora Orbe, dirigida por Nena Benitez.
10.30 p. m.—Hora Bailable CMW por la Orquesta de Corman
11.30 p. m.—Buenas Noches.

C M C D

925 Kc.—325 ms

De 12 a 1 p. m.—Orquesta típica.
De 1 a 2 p. m.—Canciones y boleros.
De 9 a 10 p. m.—Orquesta Habana.
De 10 a 11 p. m.—Programa variado.
De 11 a 12 p. m.— «Vocero del Aire..

C M C

840 Kc.—356 ms

6:45 p. m.—Concierto Acebal-Del Campo.
8:00 p. m.—Cadena Nacional, Banda del Distrito Central de la Habana, alternando con las señoritas Jossie y Cletilde Fujol, violín y piano.
A las 9:00 p. m.—Hora Oficial (Observatorio Nacional).
9:01 p. m.—Continuación del programa.
10:00 p. m.—Buenas Noches.

C M B Z

1010 Kc.—296 ms

A las 12 m.—Hora Oficial, Estado del tiempo y música variada.
A las 12.30 p. m.—Programa bailable a cargo del sexteto «Matancero».
A las 6 p. m.—Música variada.
A las 6.30 p. m.—Clases de Inglés a cargo de Enrique Colinas.
A las 8 p. m.—Trasmitiremos completa la Opera del Maestro Verdi, «Aida».

C M K

730 Kc.—410 9 m

6.30 p. m.—Noticiero Deportivo, a cargo de Hilario Franquiz.
7.00 p. m.—La Abuelita Zapatona.

W L W

700 Kc.—428 ms

Crosley Radio Corporation Cincinnati, Ohio

7.00 p. m.—Un cuarto de hora con San Felice.
7.15 p. m.—«Chandu».
7.30 p. m.—Programa desde New York.
8.30 p. m.—Programas varios.
10.00 p. m.—Concierto a cargo de la soprano de Opera, Helen Anderson, el barítono Louis John Johnen un Sexteto Vocal. La orquesta deWilliam C. Stoess, y la contralto Mary Steele.

He aquí el programa:

Merry Widow (Miniature), Lehar.
1.—Overture, Orquesta.
2.—Maxim-s Song; Louis J. Johnen, Baritone.
3.—Merry Widow Waltz, Orquesta.
4.—Villa. Helen Anderson. Soprano y Sexteto, Orquesta.
Pirates of Penzance (Miniature), Sullivan.
1.—Overture, Orquesta.
2.—Ruth-s Song; Mary Steele, Contralto.
3.—Poor Wandering One; Miss Anderson.
4.—Major General-s, Johnen.
5.—Finale; Orquesta.
11.00 p. m.—Teatro del Aire «Crosley.
12.00 p. m.—Bailables.

Crónica Habanera

BELLEZAS CUBANAS

La señorita Chea Pedroso y G. de Mendoza, hija del conocido banquero Jacinto Pedroso y prometida del señor Marcelino García y Alfonso, es una de las bellas jóvenes más admiradas en nuestros salones.

Chea es nieta, muy querida, del doctor Claudio G. de Mendoza y de su esposa la respetable dama María Teresa Freyre de Andrade.

SANTO DE HOY: SANTA LUCIA

Saludamos en sus días a la señora Lucía Hortsmann, esposa del conocido doctor Marcelino Weiss, Catedrático de la Universidad y a su hija Lucerito.

También saludamos a las señoras Lucía Latour de González, Lucía Vieta de Pascual, Lucía Tió de Soto.

Entre las señoritas a la bella jovencita Lucía Whitehouse y a la señorita Lucía Fernández Ramos.

VIAJEROS DISTINGUIDOS

La señora Mercedes Lasa llegará mañana de Europa a bordo del Reina del Pacífico, acompañada de sus tres nietos.

Su hija Merceditas y el esposo de ésta, señor Nisio Velasco, embarcaron también en Europa, pero hacia el puerto de Nueva York donde se reunirán con el padre y la hermana del joven Velasco, señores Dionisio y Celia Velasco.

HACIA VARADERO

La señora Tomasa Alvarez de la Campa viuda de Gamba, ha tomado una casa en la Playa de Varadero, donde pasará una temporada en compañía de sus hijos Francisco y Enrique.

También la acompañarán, visitándola periódicamente, sus hijos la señora Nena Gamba de Zaldo, Manolo y Tomás Gamba y sus esposas Carmita Pedro y Matilde Jiménez.

He aquí otras personas que han tomado casa en Varadero:

El señor Alvaro Sánchez Batista y su esposa la señora Raquel Montoulieu y la señora Josefita de Regil de Portuondo.

Los hijos del matrimonio Sánchez Batista-Montoulieu y los de la señora de Portuondo los acompañarán a excepción de la señorita Beatriz Portuondo que embarcó recientemente para Bruselas en compañía de su padre, el señor Aurelio Portuondo.

El matrimonio Joe Salazar y Lala Lainé pasarán una corta temporada en el central «Dos Rosas», donde el señor Lainé, padre de Lala es Administrador.

El central «Dos Rosas» se encuentra muy cerca de la Playa de Varadero.

El matrimonio Néstor Mendoza y Alicia Párraga pasaron un «week end» también en la «Playa Azul» en la casa del hermano del primero, señor Mario Mendoza.

El conocido arquitecto Adrián Maciá también tiene tomada casa en aquella playa. En estos momentos se encuentra en la Habana y regresará al lado de su esposa e hijos a fin de semana.

OTROS TEMPORADISTAS

Otro arquitecto reputado, el señor Ernesto Batista, se ha ido de temporada a una bella finca en el Guajay, acompañado de su esposa la señora María de los Angeles Heydrich y de sus hijos.

ENFERMA DISTINGUIDA

La señora Graciela Párraga de Maduro guarda cama desde hace días víctima de un fuerte ataque grippal. Casi toda la semana ha tenido una fiebre alta y sostenida.

Anoche el estado de la enferma era más satisfactorio.

La señora Graciela Párraga es la esposa del conocido caballero Elías Maduro.

EN VIAJE DE BODAS

Han llegado a nuestra ciudad, en viaje de novios, Major L. G. Jones y Mrs. Jones.

Mejor Jones es Vicepresidente de la Florida Military Academy y distinguido profesor del mismo plantel.

La feliz pareja se hospeda en el Hotel «Royal Palace».

BODA EN ASTURIAS

El día veinte de este mes, a las doce del día, contraerá matrimonio en Asturias, el señor Gaspar Vizoso, con la señorita Tita Lage. La boda se verificará en la Capilla de Covadonga.

El novio es hijo del señor Gaspar Vizoso y de la señora Isolina Colmenares, distinguidos esposos que cuentan con extensas relaciones en nuestra sociedad. Los padres de la novia son el señor Balbino Lage y la señora Fredesvinda Fernández Colmenares.

El señor Gaspar Vizoso y su esposa residen hace años en Madrid pasando largas temporadas en la Habana y en Asturias donde tendrá efecto la boda.

Numerosas personas iran expresamente a Covadonga para asistir a la ceremonia.

Los novios harán un viaje a Noruega, durante su luna de miel, aprovechando la época del año en que puede admirarse el famoso «sol de medianoche».

NOTA DE DUELO

El doctor Enrique Llansó y Simoni, falleció ayer en horas de la mañana, rodeado del cariño de sus hijos.

El doctor Llansó, que durante varios años desempeñó el alto cargo de Venerable Maestro de la Gran Logia de la Isla de Cuba, era una persona de relevantes méritos sociales y profesionales.

«Clubman» asiduo y amigo afable y cariñoso, su muerte será muy sentida en nuestra sociedad.

Enviamos nuestro pésame a sus hijos los doctores Enrique, Rafael, Mercedes, Ana Luisa y Carmela y a sus hijos políticos los señores Manuel Cartaya, Manuel Carreño, Urbano del Real, Isabel del Barrio de Llansó y Nena Alzugaray de Llansó.

(Continúa en la Página SIETE)

CMW LA VOZ DE LAS ANTILLAS

1.185 kilociclos

HOY

A las 8.00 P. M.

HORA MULTIPLE.—Comedia SANGRE GORDA de los Hermanos Quintero, por el cuadro que dirige Enriqueta Sierra.—Programa musical por el tenor Miguel de Grandy. Acompañamiento por el Conjunto Múltiple.

Anúnciese en el DIARIO DE LA MARINA

y después . . .

HÁGALO ENTRAR EN CALOR EN LA SENSACIONAL

SEMANA DEL PESO

Lo mejor y lo más que su dinero puede comprar

Hora Radio Crosley - - Estación C M C D

Por el Dr. ALFONSO ORTIZ TIRADO

FAMOSO TENOR MEXICANO

MAÑANA DE 9 10 DE LA NOCHE.

la Casa Grande

PASAJEROS POR LA VIA AEREA

En el avión correo de Miami llegaron ayer Dorothy Cooks, Edwin W. Obermiller; Nelli L. Griffin; Chester L. Griffin; Judson Barker; Vivian King y Francis A. Gini.

Este avión trajo, además, 15 libras de correspondencia y carga. Amarró en el muelle del Arsenal de la Pan American Airways.

Los que salieron:

Y embarcaron por la tarde a las 3.09 p. m. en el avión NC-667, al mando del piloto Rowe, los siguientes pasajeros: Louis Mc Millan; John S. Lawson; Achille O. Renuart; Achmar Porboix; George Meyer; Arlie M. Tyler; Fred Girton; Dorothy Felker; Eva C. Felker; Marion E. Sibley; Sarah H. Wyman; Trever Rose; Irene Rose; Morehead Patterson; Lee Samuels; Benjamín Menéndez y Ramón Menéndez.

LINEA AEREA NACIONAL

En la ruta Santiago-Baracoa el movimiento de pasajeros es muy intenso diariamente entre dichas dos ciudades y las escalas en Antilla y Cayo Mambí. La Compañía Nacional Cubana de Aviación que opera esa línea tendrá muy en breve que aumentar el número de aviones para evitar que los pasajeros se queden de un día para otro. Por esta razón se ha establecido el sistema previo de reservaciones.

En el avión de ayer tomaron pasaje en distintas direcciones: Manuel Rosemberg; Francisco García; Rafael Soria; Ezequiel Martínez; René González; José A. Amejo; Jerónimo Estévez; R. A. Hernández; A. Ricos; Jorge Dubouchet; M. Rivera; M. M. Riverón; José Blanco; Enrique Fuentes; M. de la Peina y A. de la Cruz.

DESNUTRICION EN LOS NIÑOS ¿COMO CORREGIRLA?

A menudo la alimentación no incluye lo que forma huesos y carnes firmes y ni reserva energías para ayudar el desarrollo. De ahí, anemia y atraso al crecer. Pero con su abundancia de vitaminas, la Emulsión de Scott, verdadero dispensador de salud, proporciona admirable ayuda. Désela a sus niños para tornarlos robustos y saludables. No hay nada mejor.

Rechace toda imitación—Acepte sólo la

EMULSION DE SCOTT

RICA EN VITAMINAS

Exija siempre esta marca

ESTE SORTEO DE LOS

$100.000

ES PARA LOS QUE QUIERAN TOMAR UN GRAN "CHANCE" CON SOLO

$13.00

IMAGINESE VD. DISFRUTANDO DE LA NOCHE A LA MAÑANA DE UN CAPITAL DE

$100.000

Y TODO CON SOLO COMPRAR UN BILLETE ENTERO PARA EL DOMINGO 17 EN

GALIANO Y CONCORDIA

Compañía Comercial Fernández Blanco, S. A.

HABANA

M.E.C.D. 2016

Sociedades Españolas

GRAN LABOR DE UNION MUTUAL CON SANATORIO

Los acuerdos adoptados la arraigan cada vez más en la justicia y en derecho

La Asociación Benéfica del Comercio de Guantánamo profundamente identificada con los principios e ideales de la Uninn General de Sociedades Mutualistas, le ha dirigido expresiva carta cuyos extremos principales se relacionan a continuación.

Esta imoortante institución de Guantánamo está inspirada en el más oble afán de trabajo, y entusiasta acoge los acuerdos de la Unión General en la forma que se verá. Los Delegados de la Institución ante la Unión General son los señores Avelino Pérez y Angel del Collado.

Hé aquí el texto de la carta aludida: «Completamente identificada esta Junta Directiva con las apreciaciones del Comité Ejecutivo de la Unión General de Sociedades Mutualistas, verdadero exponente de la «evolución social» en sus más pura concepción, acuerda por unanimidad aceptar la invitación, con que nos honra su digno presidente, Er. don Erique Elízaga, de formar parte de la Unión General de Sociedades Mutualistas, cristalizando así nuestros más vivos deseos expuestos ya por correspondencia anterior, siendo el inicio de nuestras formales relaciones un cariñoso y fraternal mensaje de salutación y ofrecimiento, haciéndoles presente que, desde este lejano rincón, el «Centro Benéfico de Guantánamo» está presto para brindarles toda la cooperación que en cualquier momento la justa causa que defendemos demande.

De acuerdo con la distribución de categorías que han fijado, nos corresponde las «menores de 8,00z socios», adjuntándole por tanto la suma de 5 pesos (giro postal 244,839) importe de la cuota del primer mes de ingreso, imponiéndonos de que es suceptible de modificación, por la Asamblea General, a quien se someterá, al mismo tiempo que el Estatuto, el acuerdo que señaló esa distribución.

Acuérdase autorizar a los señores Presidente, Vice, Tesorero y Secretario, para que se pongan en comunicación con los señores de la Habana, que han de representarnos como Delegados a la Unión General de Sociedades Mutualistas.

Apruébase el manifiesto lanzado al País por la Unión General de Sociedades Mutualistas, vibrante demostración cívica de los sublimes ideales y misión de la socialización mutualista, y de nuestra justa actitud ante las absurdas pretensiones de aquellos que anhelan su desaparición en beneficio exclusivamente, de ellos mismos.

Asimismo acuérdase felicitar a la Unión General de Sociedades Mutualistas, por el éxito que han obtenido al lograr la modificación del texto del ante-proyecto de la la «Ley de Farmacias».

Acuérdase que, en caso de ser favorecidos» con comunicación de la Federación Médica, recordando el plazo fijado para firmar un pacto a los efectos de la mutualización, contestarla que dicho escrito lo elevamos al señor Presidente de la Unión General de Sociedades Mutualistas para el debido aprecio de si encuadra dicha demanda en la concepción de la «evolución social»; aceptando así la recomendación que en tal sentido nos hace el Comité Ejecutivo en su atento escrito del día quince.

Con pena hemos observado que el Muy Ilustre Centro Gallego de la Habana aún no ha determinado ingresar en el seno de la Unión, a pesar de las distitas visitas que le han girado a esa finalidad: si la Unión hace la fuerza, siendo la Unión nuestra única razón de ser, ¿por qué el Centro Gallego, rompiendo sus propios principios, insiste en permanecer alejado del «hogar» de que es parte?

Por último, apruébase en todas sus partes los acuerdos adoptados por el Comité Ejecutivo en su reunión del día 14 del actual, uniéndonos a las felicitaciones y muestras de reconocimiento que demuestran hacia todos aquellos que en cualquier sentido laboran por «la causa».

LA VELADA EN LOS HIJOS DE PADRON

En su local social de Avenida de Bélgica 125; celebran los de esta sociedad una velada bailable hoy día 6 del presente mes, en obsequio de sus asociados, con el motivo dedescubrir el retrato de la excelsa poetisa gallega Rosalía de Castro, lo que dará lugar a que sea servido un exquisito ponche de champgne en obsequio de los concurrentes, como así también el señor Luis Rodríguez con su famosa orquesta «San Luis», amenizará dicha velada. Hora las 9 en punto de la noche.

Programa: Hora 9 p. m. 1o.—Apertura del acto por el Presidente Social; 2o.—Discurso por el doctor Ramón L. Oliveros; 3o.—Ponche de champagne en obsequio de los concurrentes y 4o.— Baile de sala.

LAS FEMINAS EN EL CLUB CULTURAL

Han tomado posesión ante una enorme y selecta concurrencia las componentes de la nueva Sección Femenina del Club Cultural, cuyo comité quedó integrado de la siguiente forma por las bellas y entusiastas señoritas:

Presidenta, señorita Juanita S. Villalba; vicepresidenta, señorita María Luisa Novás; secretario, señorita Josefina Guerra; vicesecretaria, señorita Emilita de Basterrechea y Moreu y tesorera, señorita Carmelina S. Villalba.

Vocales: señora Josefina Ibáñez de Guardia, señorita Ostelinda Naves, señora María Luisa Bruzón de Alonso, señorita Carmita Domínguez, señorita Lolita Pereira, señorita Virginia González.

A la terminación de este acto se le rindió pleitesía a la diosa Terpsicore, al compás de las melodiosas notas musicales de una conocida Orquesta, reinando la alegría y animación hasta altas horas de la mañana en la mansión del Cultural.

JUNTAS DIRECTIVAS

AGRUPACION ARTISTICA GALLEGA, celebrará junta general hoy, miércoles, día seis del actual, a las ocho y media de la noche en el local social.

HIJOS DEL AYUNTAMIENTO DE PASTORIZA, celebrará junta general hoy, miércoles, seis del actual, a las ocho y media de la noche, en el Centro Gallego; se tratará de las dos fiestas próximas a celebrar.

Club Gijonés; celebrará Junta Directiva, hoy miércoles, del actual, a las 8 y media de la noche en el Centro Asturiano.

DEL SANATORIO DE HIJAS DE GALICIA

Ingresos: Ludivina Fernández, Amparo Madarro, Balbina Alvarez, María Flora Alonso, Manuela Lagarezo, Balbina Rodríguez, Mercedes Prieto, Ana Noweset, Filomena Castro, Delfina Ojeda Castro, Jesusa Caldelas, Aurora Trigo Fernández, Carmen Otero, María Fernández, Josefa Viajande, Rufina Brey, Pilar Caleiro, Francisca Fernández, Carmen Neira Alvarez, Marina Peivade, María Amparo Arias, Carmen Caceiros, Nemesia Touzon y Jesusa Gómez Abad.

Altas: Andrea Llorente, Concepcion Rodríguez, Juana María Hernández, Teresa Rodríguez Baltar, Nieves Escudero Rodríguez, Angela Cejas, Rosa Freire, Asunción Díaz Rodríguez.

AL COMITE DE DAMAS DE «JUVENTUD ASTURIANA»

Para hoy está citado el comité de damas de esta sociedad, así como la Sección de Recreo y Adorno de la misma; en la referida junta de hoy se van a tomar orientaciones para el futuro de esta novel institución, según nos comunica el amigo Cayol, presidente de esta sección y del comité de damas, se propone desarrollar un programa, por el cual cree que le ha de reportar grandes beneficios a la sociedad. En dicha junta su propio presidente se propone someter a la consideración de sus compañeros y compañeras, la aprobación por el momento de una velada bailable todos los meses que será representada única y exclusivamente por las damitas pertenecientes al Comité y por los vocales de la Sección, si esta idea triunfa es de esperarse un éxito grande para Juventud.

Por este motivo se cita especialmente a todas las damas y damitas pertenecientes al comité así como a todas aquellas que no sean citadas bien por olvido, ya por haberse extraviado su dirección, también se ruega la asistencia a todas las damas y damitas que hayan pertenecido a este comité pero que debido al cambio de directiva no se les haya vuelto a citar, pues en lo adelante se tomará buena nota. Ya lo saben con curran a la junta de hoy las que pertenezcan al comité de damas y las que hayan pertenecido para inscribirlas de nuevo en el comité.

BELLA EXCURSION DE ESTUDIANTIL CERVANTES

Los cervantinos, celebrarán el próximo domingo una grandiosa excursión a la preciosa playa de Varadero siendo en honor de sus numerosos asociados, que podrán disfrutar de la expansión que les proporcionará el programa que de antemano ha confeccionado la sección de fiestas.

Es grande el entusiasmo que reina por asistir a la misma, y es de esperar que una nutrida caravana de lujosos y cómodos ómnibus, parta del domicilio social, Centro Castellano, al reflejar los primeros rayos del sol, entre lasmayores alegrías de los excusionistas, tomando la ruta que ha sido señalada, ofreciendo el bello espectáculo de los incomparables paisajes de esta hermosa tierra cubana. Al llegar a la histórica ciudad de Matanzas, la caravana excursonista recorrerá sus principales calles y avenidas, siguiendo viaje directo a la lujosa playa.

Queriendo la comisión organizadora que la misma asistan los numerosos simpatizadores de esta sociedad así como también los familiares de los asocitados, han fijado la cantidad de «un peso veinte centavos» como pensión a los tikets.

Con sumo gusto informaremos a nuestros lectores en próximas crónicas de esta grandiosa fiesta.

BRILLANTE FIESTA DE BENEFICENCIA CASTELLANA

Ya ha comenzado a laborar la Comisión organizadora de la verbena que celebrara la Sociedad Castellana de Beneficencia el día 6 de agosto en los salones del Centro Castellano.

Convocados por el Presidente de dicha Comisión han celebrado una reunión las Sociedades y Clubs Castellanos en la cual los Presidentes de estas citadas entidades han prometido trabajar conjuntamente para que esta verbena resulte de positivo beneficio para los fondos sociales.

Dentro de pocos días se reunirán en el Centro Castellano las Juntas Directivas de esas colectividades y la Sección de Recreo y Adorno del Centro Castellano con el objeto de tomar importantes acuerdos relacionados con esta verbena.

El señor Eduardo Farias, Presidente de la Comisión de Fiestas nos ha prometido tenernos al tanto de los proyectos que ha de llevar a cabo con motivo de esa fiesta, los cuales comunicaremos a nuestros lectores.

BAILE EN EL FORTUNA

Para el próximo sábado día 9 el Fortuna tiene en preparación un gran baile de asociados y por invitación, que a juzgar por la animación existente, y después de buen receso social, promete resultar grandioso y animadísimo.

Algunos centenares de invitaciones han sido ya distribuidas entre la sociedad habanera.

Será amenizado por la famosa orquesta Le Batard y el Sexteto Cubano 1927.

Promete ser un éxito sin precedente.

BELLA VERBENA LA DE "CAMPOS DE AMAPOLAS"

Organizada por palentinos y por zamoranos se celebrará el sábado en el C. Castellano

Mucha es la alegría que se nota ya porque está cerca la fecha del día nueve en que el Centro Castellano abrirá sus puertas para celebrar en sus espaciosos y ventilados salones la mejor fiesta del año: la «Verbena Campos de Amapolas», organizada por las Colonias Castellana de Palencia y Zamora.

Los músicos prometen esa noche satisfacer las ansias de todos los bailadores, pues tocarán de todo y para todos los gustos.

Los Hermanos Castro, Antonio Ma. Romeu y el Septeto Nacional, son bien conocidos de los bailadores y esta noche del día nueve por el precio del derecho de guardarropía, pueden pasar hasta las cuatro de la mañana, bailando al compás de los magos de la música por el más insignificante precio.

Muchas son las sorpresas que las comisiones encargadas de la organización de la fiesta tienen preparadas y para eso mañana podremos dar a conocer la mayor parte de ellas.

La «Verbena Campos de Amapolas», es la palabra más en boga hoy, de ella se habla: en el tranvía, en la guagua, en el café, en la casa y donde más se oye hablar es el los amplios paseos y calles de la Habana. Esta Verbena será de una importancia que ya se han contratado varias orquestas además de las anunciadas hasta ahora.

La azotea y la terraza, están sufriendo un cambio tan grande que que asombrados quedarán al contemplar el deroche de belleza. Lo mismo está siendo transformado el salón debido a la ornamentación tan importante que se está llevando a cabo.

Todas las orquestas, Hermaos Castro, Romeu y el Septeto Nacional así como las otras ya contratadas, tocarán el mejor repertorio musical que hasta la fecha han tocado en esta clase de Verbenas.

HERMOSA JIRA DEL CLUB LUARQUES

El día 10 del corriente celebrará el Club Luarques una gran jira en honor de sus Asociados.

El gran festival se efectuará en la Finca las Piedras (San Francisco de Paula).

A las 12 en punto dará comienzo el banquete, que será explendidamente servido por un acreditado restaurant.

Una afamada Orquesta hará delicias de los bailadores con un selecto programa.

Entre las Damas y Damitas que concurran a la fiesta se obsequiara un hermoso abanico valenciano. Obsequio de el Representante de los Tabacos «Fines», y entre el Sexo feo un elegante estuche de Tabacos que obsequia la fábrica de Tabacos «Fines»

UNA NOCHE DE VERANO EN EL PALACIO ASTUR

Sigue con todo apogeo el ornato de la insuperable terraza asturiana para el baile «Una noche de verano». Acertadísima ha estado la Sección de Recreo y Adorno al seleccionar los lugares de reunión y baile en tan deseado festival. El sábado 16 del actual, si no ha oído usted la mágica palabra «Ivory» es el rey de los reyes del tocador, esté atento y se convencerá. Los Petronios astures siempre ofrecen novedades y ésta es una, no olvide. «Ivory.»

Los precios para tener acceso al festival están al tanto de la situación: es casi una verbena, solo que en pequeña escala: dos espaciosos lugares de diversión; el salón principal y la hermosa terraza. Tenga muy presente la fecha del 16 de julio y confirme usted mismo que es verdad unánime que para fiestas hoy y mañana es la terraza asturiana Antonio María Romeu. Diplomáticos de Pego con nuevo repertorio Marcelino González. Sexteto Cuba de Collazo y otras orquestas amenizan el primer baile de la serie organizada en verano por los Petronios astures.

MANUEL CAMPOS GOMEZ

Después de una corta estancia en la casa de salud «La Benéfica» del Centro Gallego, en donde fué asistido para su curación por los doctores Varela y Menocal, ha salido completamente restablecido el señor Manuel Campos Gómez, jefe de las oficinas de «Hijas de Galicia» y distinguido amigo nuestro.

Al consignar esta grata noticia, nos complacemos en expresar, en nombre del señor Campos, las gracias más sentidas para todas aquellas personas de su amistad que se interesaron por el estado de su salud.

PREMIOS EN METALICO DE LOS ARENALESES

En el aristocrático y mejor ventilado Teatro de la Habana, celebrarán los arenaleses una gran función el próximo miércoles 13 de los corrientes.

Existe un gran entusiasmo por asistir a esta fiesta entre los elementos que integran la simpática sociedad estudiantil Concepción Arenal.

Ya pasan de trescientas las entradas que han sido solicitadas en las oficinas de esta sociedad, diariamente concurren a la secretaria gran número de personas a adquirir sus localidades, gracias a las mil quinientas localidades que tiene el teatro Prado, será fácil contener a la gran cantidad de público que se propone asistir a este festival teatral.

Conocidos artistas prestarán su concurso a esta fiesta, una producción cinematográfica de muy interesante argumento, recientemente estrenada en la Habana es la que figura en el programa.

Al público será ofrecido un premio en metálico ($100.00). Existe gran curiosidad por saber en qué forma habrá de ofrecerse este premio.... ¿Será alguna localidad premiada?

SENSIBLE FALLECIMIENTO

Confortada con los auxilios de la religión católica ha dejado de existir en Belmonte, Asturias, despues de una corta enfermedad la virtuosa dama doña Carmen Fernández, viuda de Menéndez, que gozaba de generales simpatías en el Concejo, madre amantísima de la señora Conchita Menéndez, esposa de nuestro particular amigo el señor Benjamín Fernández García, Presidente p. s. r. del Centro Asturiano que es a la vez sobrino de la extinta.

A tan estimado matrimonio que goza de todo el afecto a que es acreedor en la Colonia Asturiana nuestro más sentido pésame y rogamos al altísimo para que sepan soportar con resignación tan rudo golpe, lo que hacemos extensivo a las sobrinas y demás familiares entre los que se encuentran el Presidente del club Belmontino y a la vez Presidente de la Federación de Clubs Asturianos señor Francisco Menéndez; Florentino García Fernández, Delegado del Centro Asturiano en Pina, Provincia de Camagüey, el señor Nicanor Suárez, miembro de la Sección de Recreo y Adorno del Centro Asturiano y el señor Balbino Fernández, ex Tesorero del Club Belmontino.

BENEFICENCIA CANARIA

IMPORTANTE

Por este medio se avisa a la colonia isleña de toda la Isla de Cuba, que los que deseen embarcar directamente para las Islas Canarias en el vapor holandés "LEERDAM", que saldrá de la Habana el día 28 de julio, lo comuniquen por escrito a los Sres. R. DUSSAQ S. EN C., Apartado 1617, Habana, **antes del día 12 de julio de 1932.**

MATANCERAS

LA FIESTA DE LAS EASTER LILLIES

Puede así denominarse.

Debe el título, a ese baile ofrecido en la noche del lunes, por la señorita Berta Macías Dans, por que era de easter lilles, de pompa y fragancia magnífico, el albo marco en que se desarrolló la soiree.

Los elbeitos lirios que cultivan con éxito sin igual, los campos hermosos del jardín «El Rosal» vinieron todos hasta la residencia de su propietaria, Matilde Dans, para embellecer los salones, en que se festejaba el onomástico y natalicio, del más fragante y el más lozano, de los lirios de la noble dama: su hija Berta.

Cientos de docenas de las aristocráticas flores, decoraban aquella Quinta de la Calzada de General Betancourt, donde se dió cita, por la relación que daré más adelante, lo más granado y lo más selecto de la sociedad matancera.

Un soberbio aspecto el que presentaba la casa.

Que cual ascua de luz, de pétalos y de perfumes, destacábase magníficamente, entre las tinieblas a que está condenada Matanzas desde hace tres días, por ausencia de fluído eléctrico, que convierte a sus calles, en tétricas y abismales penumbras.

Contribuyó hasta esta desdichada concidencia, a dar realce a ese baile.

Porque en las negruras de la noche, a larga, muy larga distancia rutilaba, deslumbrante el airoso palacete, en que todo era alegría, era contento y placer y satisfacción.

Se bailaba en los salones, invadian las parejas los portales, y en corredores y galerías, mecíase la juventud, a las cadencias de la Jazz Band Interrogación, contratada para amenizar la fiesta.

Se abrió un paréntesis al valsar ya muy cerca de las doce.

Se sirvió entonces el buffet.

Y al hervor del champagne en las copas, se sucedieron para los invitados de la señorita Macías Dans, toda claes de obsequios, en el más delicado, en el más exquisito derroche que imaginarse pudiera.

Encomendado el servicio al Gran Hotel París, de la Calzada de Tirry, hizo un despliegue de cuantos recursos y cuantos resortes puede disponer, para casos como el presente.

Bocaditos de todas clases, dulces y confituras deliciosas, refrescos, ponches y sorbetes, ofrecíanse sin tregua y en inacabable sucesión, a cuantos acudieron a cumplimentar a Berta Macías Dans.

Nada faltó a la mesa.

Y todo en abundancia rumbosa.

Con la dueña de la casa, la interesante viudita de Macías, la siempre gentil Matilde Dans, hizo Berta, sus honores, con gracia cautivadora, con elegancia y gentileza grandísima.

Se prolongó el baile hasta altas horas.

Y de aquel marco de luz, de rutilancias, pasaron los que se albergaron allí por algunas horas, a las insondables negruras de las calles en tinieblas.

Facilitaron los reflectores de los autos el desfile de la concurrencia y momentos después todo era silencio, oscuridad, y albura de lirios, en los también en penumbras salones, de la señora Dans.

Daré ahora la concurrencia a esa fiesta brillante, que puede señalarse—en fecha tan señalada como el cuatro de julio—como una de las más brillantes soirées de esta temporada.

Allí estaban María Dolores Nuñez de Beato, leader de los salones yumurinos, Isolina Angle de Romeu, María Morejón de Otero, Sarah Escoto de Suárez Solar y Asela Díaz de Saavedra.

María Luisa Rivero de Begueristain, alta dama que es de las más preciadas galas del mundo matancero.

La bella esposa del Magistrado Loredo, nee María Marcos Hernández.

Celestina Loredo de Velasco, Nena Baeza de Alfonso y la siempre gentil Lady Groome, Carolina Estévez.

Una constelación la jeuneusse.

Las Amézaga, María Berta, Alicia y Carmen Luisa, con sus primas las Esquerre, Margarita y la idelísima Aydita.

Gladys Tormo, Marinita Alfonso, Enma y Marina Moré, Cuca y Virginia Beato, Fefa Rossié, y Zoila Rosa Castillo, la hija del Supervisor Capitán Sacramento del Castillo.

Las Estrada, Romelis y Nena.

Mariita Ruiz, Marina Puig, Alecia Meléndez, Jenny Luque y Nelida Santana.

Bonny Lorenzo, una graciosa americanita que es huésped del Capitan Torrens. María Elena Alfonso, de las más populares vecinitas del quartier de Bellamar y Alicia Miñegaray, en el grupo en que resaltaban Panchita Velasco, Ofelia Mesa y Margarita y Julia Obregón.

Las Loredo, Maricusa y Nena, las dos adorables mignones.

Vicky Moro, Bellita Galimenez, Hilda García Mesana, Fredy Saavedra, Isabel Reyes y María de los Angeles Otero.

Albertina y Ninina Cartaya, dos lindas debutantes que hacían presentación en sociedad en esa fiesta.

De rosa una, de azul la otra, realzaban su belleza con elegantes toilettes.

Las Urréchaga, Alicia y Carmita Las Dulzaides.

Y Mariita Galimendez, Lila Perret, Herlinda Urréchaga, Esther Pura García y Yuya Horta tres chic

Y Dorita Solís, cerrando el brillante concurso.

Satisfecha puede sentirse Berta Macías de su fiesta del pasado lunes.

Fué un gran acontecimiento social.

COMIDA ROTARIA

El día catorce.

Toma posesión en esa fiesta la nueva Directiva del Club, que preside ahora mi amigo tan estimado Ricardo Linares.

A sus entusiasmos resurge en la Yucayo la bandera del Rotary, que sufría un colapso debido a la actual situación por que atraviesa el país.

Vuelven los Rotarios a su vida de actividad ahora, con hombre de los arrestos y de las iniciativas del señor Linares.

Se celebrará esa comida de que hablo, en el Hotel Velasco.

Y asistirán Sras. según se piensa.

DE TEMPORADA

La señora de Baquedano.

Para el predilecto San Miguel de los Baños, el gran balneario de la provincia ha embarcado ayer la elegante, joven y bella dama Juanita Carnot y Veulens.

Con su pequeño Dionisio, la idolatría del hogar de los esposos Baquedano-Carnot, gozará de todo lo que resta del verano, en nuestro Vichy, la gentilísima Jeanette.

LAS REGATAS DEL DOMINGO

Gran interés.

Reina mucho, mucho entusiasmo para esas justas que han de tener efecto el próximo día diez, en el litoral de Bellamar, entre tres canoas, que patronan Pino Bretos, Alberto de la Torre y Pilito Botet.

Un almuerzo se ofrecerá después en el Tennis.

Y baile como epílogo.

Para los vencedores habrá cinco medallas, que ofrece el catedrático doctor Salvador de la Torre y Huerta, hermano del ilustre Carlos.

Un gran día ese del diez, en la Playa.

RUMBO A ESPAÑA

José Alberty.

Embarca para la madre Patria donde disfrutará de la temporada veraniega, el antiguo empleado de la Casa de Silveira Linares y Cía.

Un paréntesis al diario bregar, a la labor constante de años y años en esa firma comercial, que fue de las más importantes de Matanzas.

Lleve una feliz travesía José Alberty.

EL DR. FOREST

El prestigioso galeno.

Se ha hecho cargo de la asistencia del señor A. Palacio que como decía ayer, se encuentra enfermo en su retiro del Gran Hotel Balneario de San Miguel. Dos y hasta tres visitas hace diarias el Dr. Oscar Forest, al distinguido enfermo, por cuya salud formulamos los más fervientes votos.

DE LA PLAYA AZUL

Cuán gratas impresiones.

Me las traen Jorge Beato y René Vazquez que fueron invitados por el Náutico para reforzar la orquesta, con que se inauguró la temporada en sus salones.

Saben todos que el joven Beato, es hijo del eminente médico matancero Miguel Beato, Director de la Beneficencia, del Hospital de Homiculturay de otros muchos establecimientos de esta poblacion.

No es pues profesional en la música, pero interrumpidos sus estudios en la Universidad, distrae los obligados ocios del momento, en ese conjunto de Jazz que ha hecho furor, no tan solo aquí, sino doquiera se han presentado bajo la modestia del lema que enarbolan.

La fiesta del sábado en el Club de Varadero, fué palabras de Vázquez y Beato—algo maravillosamente bello.

Toda la gran sociedad cardenense, y el bunch de familias habaneras que allí veranea, asistió al baile que terminó, con los primeros claros del día, y que hizo cambiar a los bailadores, sus trajes de salón, por la fresca trusa de baño, para gozar de ese mar único, de esas azulidades de la Playa más linda del mundo.

Vuelven hoy Beato y Vázquez al Náutico.

Donde tocarán hasta el sábado que los reclama aquí, la Gran Verbena que con Elpidio Soto, amenizarán en Pueblo Nuevo.

LA ULTIMA NOTA

Para decir que unen para siempre sus destinos, el próximo día doce en la capital, la señorita Gloria de León y Lasa y el joven Antonio Alegría y Mujica.

De gran familia habanera la francée.

Y matancero el novio, que es hijo de aquel inolvidable Santiago Alegría y de Carmen Mujica, cuyo recuerdo perdura siempre en el afecto de los yumurinos.

En esa casa que hoy ocupa la firma comercial de Sobrinos de Bea y Cía, tuvo la suya aquel íntegro, laborioso y bonísimo Don Santiago.

Boda de alta distinción esa del doce.

Manolo JARQUIN

Lloraba por nada

"A LOS dieciocho años tuve mi primer hijo. Al año tuve una operación grave, después la grippe y un decaimiento nervioso."

"Mi abuela nos habló del Compuesto Vegetal de Lydia E. Pinkham y he tomado seis botellas con resultado maravilloso."

"Estoy muy agradecida por haber recobrado la salud, porque me sentía tan de malhumor que creo que hasta mi marido se estaba cansando de mí."

Sra. R. C. Hoffman, 1231 Barthold St., Ft. Wayne, Ind., E. U. A.

COMPUESTO VEGETAL DE

Lydia E. Pinkham

M.E.C.D. 2016

VENGA HOY:
LA GRANADA
San Rafael 14½
Liquidando Zapatos Finos PARA TODA LA FAMILIA

Para Señora	Para Niña	Para Hombre
$1, $2, $3	$1, $1.50, $2	$4, $5,

::: Para Sra., de la marca "BALLY" a $3 :::

BELLOS ACTOS EN HONOR DE S. LUIS GONZAGA EN LA IGLESIA DE REINA

Los Congregantes Marianos de San Luis Gonzaga y los Jóvenes Católicos de la Congregación Mariana de La Anunciata, celebraron la festividad externa de su Patrono San Luis Gonzaga con Misa de Comunión en la Iglesia de Reina.

Ofició en la Misa el P. Antonio Arias, S. J.

El Superior de la Residencia, R. P. Maurilio Pinacho, S. J. presenta a San Luis Gonzaga como modelo de fortaleza.

«La virtud distintiva de San Luis Gonzaga es la «fuerza».

Virtud indispensable al alma moderna, y a la sociedad cristiana, que espera su regeneración de una juventud sana y vigorosa. Luis ha sido fuerte contra los sentidos, contra el ocio y contra el mundo. También los jóvenes de hoy los jóvenes cubanos, habéis de ser fuertes: la Iglesia, la Patria, lo exigen. Lo que nos mata es la anemia moral. Nuestros adversarios son fuertes por que nosotros somos débiles.

¿Queréis salvar vuestras almas, defender vuestra fe, engrandecer vuestra Patria? Como San Luis, sed fuertes contra los sentidos, contra la pereza, contra el mundo.

Para vencer al mundo, para dar un impulso salvaje a la masa inerte de los indiferentes, hay que emplear los médios que nos enseñaron los santos. Abnegación, desden por los juicios frívolos del mundo, desprecio de la riqueza, constancia en contrarrestar la corriente del mal ejemplo, en vivir una vida ajustada no a la moda y a la opinión, sino a las máximas de Cristo: he ahí lo que llevó a Luis a la paz del claustro he ahí lo que os ayudará a vosotros, jóvenes del siglo XX, a triunfar del mundo sin dejarlo, a imponer vuestra fe a sus negaciones, vuestras virtudes a sus escándalos».

Buen programa para la juventud mariana del siglo actual.

Después de la plática, distribuyó la sagrada comunión a un centenar de Jóvenes Luises y Universitarios.

Fué un acto muy simpático a la par que altamente conmovedor.

Después de la Misa se dió por el celebrante la bendición con el Santísimo Sacramento.

Terminaron el homenaje a su Patrono con el Himno Eucarístico.

La parte musical, la interpretaron los jóvenes congregantes, bajo la dirección del organista señor José Fuentes.

Crónica Habanera

(Viene de la Página SIETE)

TEATRO «ENCANTO»

Ayer debutaron en el Teatro «Encanto» el compositor y pianista Agustín Lara; la soprano Ana María Fernández y el tenor Pedro Vargas.

«Mujer divina», «Granada», «Te quiero» y otras canciones del inspirado músico fueron admirablemente interpretadas por la señorita Fernández y el tenor Vargas. Lara también, haciendo una excepción, cantó personalmente una de sus canciones para que el público pudiera apreciar su interpretación de la misma.

Los tres fueron muy aplaudidos por la selecta concurrencia que asistió a la representación.

La Empresa estrenó, después del «show» la película «Dos Soldaditos», con Jackie Cooper y Robert Coogan.

He aquí la concurrencia:

Señoras:

María Rebouil viuda de Zorrilla, María Montiel de Martínez, Clara Márchena de Maduro.

Clementina Llerandi viuda de Portela, Dolores Recio viuda de Valdés, Josefa Guerra viuda de Silva, María Luisa Montalvo viuda de Kohly.

Carmen Teresa Santos de Muñoz, Graciella Del Monte de Argüelles, Blanquita Fernández de Castro de Jardines.

María Luisa Ruiz de Ortiz, Conchita Marín de Sastre, Chacha Rodríguez de Custodio, Nena Valdés Recio de Quesada, Nila Núñez Mesa de Arango.

Elisa Iznaga de Iznaga, Teté Rivero de Ferrán, María Teresa Pérez Piquero de Castañeda, Consuelo Conill de Rodríguez Castells, Evangelina de la Vega de Céspedes, Clara Sampedro de Barraque.

Scida Cabrera de la Torre, Conchita Morales de García Montes, Lola María del Junco de Prieto, Delia Martínez de Suárez, Aida Escalona de García Montes, Conchita Bosque.

Emma Cabrera de Giménez Lanier, Conchita Broderman de Stuazet, Clarida Azpurú de Alejo.

Delia Núñez Mesa de Hernández Miyares, Mimí Bacardí de Grau, Matilde Portela de Muñiz

Dolores Baster de Martí, Carmita Montero de Baroni, Josefina Hernández Guzmán de Iraizoz.

Cuca Saaverio, Guillermina Pérez Fernández, Luz Marina del Cueto de Rosainz, Blanquita Maruri de Hornedo, María Luisa Giralt de Martínez Díaz, Caridad Lafón de Ruiz.

Ester Seiglie de Fabre, Dolores Poey de Hernández, Adela Fernández de Echevarría y Claudina Sosa de Morales.

Señoritas:

Gloria Juarrero, María Luisita Kohly, Leila y Nantilde León, Yolanda Acosta, Georgina y Margot Prieto y del Junco, Eloisa Fernández Traviesa.

Hortensia y María Luisa Milagros, Mercedes Morales Robelín, Estrellita Fiallo.

Elsa y Emma Maduro, María Luisa Fernández de Velazco, Gloria y Charito Ortiz, Carmen Luisa Aenlle, Gloria Silvia, Adriana y Angélica Lancís, Lelia Morales.

Cuquita Rosainz, Rosalina González, Edelmira Romero, Carmelina Muñoz, María Elena Martínez.

Se repetirá hoy el conjunto artístico de anoche.

Edel FARRES

ES MUY SENTIDA LA MUERTE DEL RV. PADRE MANUEL CORRALES DIAZ

Tras cruel enfermedad, llevada con paciente resignación, ha dejado de existir en la tierra, el Reverendo Padre José Manuel Corrales y Díaz, Capellán de las Reparadoras y hermano del Presidente general de las Conferencias de San Vicente de Paul de la Habana Don Luis Beltrán Corrales.

El R. P. José Fernández Crespo, Prefecto de la Iglesia de Reina le administró los Santos Sacramentos, le impuso la Bendición Papal y le ayudó a bien morir en unión de su amadísimo hermano.

El Presbítero José Manuel Corrales y Díaz, nació en Santander en España, el 5 de marzo de 1875. Empezó sus estudios eclesiásticos en Monteano y Fuenterrabia (España) y los terminó en el Seminario de San Carlos y San Ambrosio de la Habana, a cuya ciudad llegó en compañía de sus padres en el año de 1893.

El 6 de enero de 1900, el Excmo. señor Santander y Frutos, Obispo de la Habana, le confirió las Sagradas Ordenes del Presbiterado y le nombraba Cura Párroco de Ceiba del Agua, pasando después a Regla como Teniente Cura, siendo trasladado a la Parroquia de Monserrate de la Habana, con igual cargo, que ejerció por espacio de diez años

De la Parroquia de Monserrate pasó a ejercer la Capellanía de las Madres Reparadoras y Oficial de Capellanías en el Arzobispado de la Habana. Era sacerdote celosísimo en el cumplimiento de su deber, distinguiéndose especialmente por su humildad y su sencillez, pudiendo decirse de él con toda propiedad: «Si no os hicieréis semejantes a uno de estos pequeñuelos no entraréis en el reino de los cielos».

Militaba en las filas del humildísimo San Francisco de Asís: Era Terciario Franciscano.

Su muerte ha sido sentidísima en la católica sociedad habanera, que le amaba, por sus sencillas, pero brillantes virtudes.

Por su casa mortuoria, Reina 113, ha desfilado el Clero y fieles, orando por su eterno descanso

En la mañana de hoy se celebrarán varias misas en la Capilla ardiente, Reina 113, de donde a las cuatro de la tarde, serán trasladados sus restos mortales al panteón familiar para reposar al lado de sus queridos padres, hasta el día de la resurrección de la carne.

Descanse en la paz del Señor el sencillo y bueno del Padre Corrales y reciban sus hermanos, Luis Beltrán, celebrado pedagogo y popular Presidente general de las conferencias de Caballeros de San Vicente de Paul, cuyo cargo viene desempeñando, año tras año, con generosidad y abnegación son límites, Concha, Concepción, Nemesia y Ursula Corrales y Díaz y a su hermana política la señora Caridad Izquierdo de Corrales.

Un Católico

DEL ESCENARIO DE UN TEATRO LE SUSTRAJERON A UN MUSICO EL TROMBON

Antonio Castro Hidalgo, músico y vecino de Neptuno 58, denunció en la Sección de Expertos, que del escenario del teatro «Encanto» donde estuvo ensayando, le hurtaron un trombón de vara que es de su propiedad, estimándose perjudicado en la cantidad de 200 pesos.

MAGNESIA SARRÁ
Sabrosa-Espumante-Antiácida
Inmediatamente alivia:
Jaquecas, Mareos, Acedías.
ASEGURE UN DIA FELIZ
Todas las mañanas tome una cucharada
DROGUERIA SARRÁ
LA MAYOR

Siempre la mejor

"La Lechera"

TOTAL DE LAS TENENCIAS DE LA RESERVA

Ha tenido una expansión de $1.412.721.000. En junio dicho total era de $2.340.262.000

El último informe del Banco de la Reserva Federal pone en evidencia varios datos que llaman la atención. En las dos semanas que terminaron el 29 de junio pasado, aumentó sensiblemente la circulación de billetes, que en dicha fecha ascendía a pesos 2.755.864.000 contra $1.738.396.000, dos meses antes.

Chicago aumentó su circulación de $604.310.000 a $721.335.000.

La Reserva Federal continúa agregando a sus tenencias en valores del gobierno de los Estados Unidos nuevas adquisiciones. El aumento ha sido mayor en la semana que terminó el 29 de junio que en la anterior. Las nuevas adquisiciones de la última semana ascendieron a $71.270.000 siendo el total de las tenencias de $1.800.971.000, contra no menos de $663.399.000 en julio primero del año pasado.

El resultado final es que todas las tenencias de papel moneda y valores que constituyen una medida del volumen del crédito en circulación, subió a $2.340.262.000 (junio 29) contra $2.277.341.000 en la semana anterior. Hace un año ese total era de pesos 927.541.000, resultando una expansión de $1.412.721 en los últimos doce meses.

FUERTE-ENGORDA OXOIDE
1 copa de 100 c.c. = ½ lb. CARNE FRESCA
Alimenta sin cansar su ESTOMAGO
Sabroso - Aromático
PIDA LEGITIMO OXOIDE
Varias veces al día
Jugo carne de 07% Extracto concentrado al 25%
PREPARADO POR:
DROGUERIA "SARRÁ"
LA MAYOR
Sólo una muestra a cada persona mediante la presentación de TRES PERIODICOS COMPLETOS en la Droguería Sarrá.

PENSION CONCEDIDA

Se le concede a la señora Rosa Julia Peña, s. o. a. y a sus menores hijos, nombrados Matildelina, Francisca, Umbelina y Leonel Suárez Peña, como viuda e hijos legítimos, respectivamente, de José de la Concepción Suárez, s. o. a., que falleció siendo policía, una pensión anual de cuatrocientos veinte y cuatro pesos noventa y ocho centavos.

LA ASAMBLEA DE HOY DE LAS FUERZAS VIVAS

Reunión del comité para el mejoramiento de relaciones entre Estados Unidos y Cuba

La Comisión para mejoramiento de nuestras relaciones comerciales con los Estados Unidos se reunió ayer para cambiar impresiones al rededor de la asamblea general de Corporaciones Económicas que se celebra esta tarde a las tres para ultimar cuanto se refiere al estudio y revisión del Tratado de Reciprocidad existente entre Cuba y Estados Unidos. En ese cambio de impresiones se adoptaron los siguientes acuerdos para dar una organización eficaz y consecuente al acto de hoy.

Primero: Que no puedan participar de la asamblea más que aquellas personas que previamente se identifiquen ante el Secrtario de la Comisión como que han sido invitadas a esa reunión. Este acuerdo se adoptó, dicen los comisionados, para evitar que participen de la discusión y elección de los comisionados, personas sin anexo alguno con el problema que se discute.

Segundo: Que los discursos sean de cinco minutos, aunque se otorga al presidente la facultad de hacer el debate, en cuanto al número de personas que deseen participar, todo lo amplio que considere oportuno.

DENUNCIA DE HURTO

Carlos Cabello García, empleado del sanatorio La Esperanza, denunció a la policía que del mismo le había sido sustraído un alfiler de brillantes que aprecia en la cantidad de 70 pesos, sin que tuviera sospechas en persona alguna.

MIL PESOS DE FIANZA

También el juez de Instrucción de la Sección Primera, doctor Quesada, dictó auto de procesamiento contra José Martínez Carbajal, acusado de introducir mercancías fraudulentamente. Le señaló fianza de mil pesos.

2 exposiciones extra
. . . sin gasto extra

Sí, Película Kodak de 8 exposiciones en lugar de 6
. . . . en los dos tamaños más populares

Los rollos de 8 exposiciones vienen tanto en Película Kodak N.C. (la corriente) como en la nueva y rápida Verichrome.

POR el precio de 6 se consiguen 8 exposiciones: es decir, un tercio más de película, 2 exposiciones "extra", dos oportunidades más para fotografías . . . en los dos tamaños más populares de "fotos", a saber: 6 x 9 y 6.5 x 11 cm.

Pruébese la Película Verichrome Kodak contra viento y marea: a la sombra, en días malos, aún bajo la lluvia. El resultado de la primera prueba ha de ser instantáneas tan nítidas y brillantes, instantáneas que da gusto enseñar a los amigos.

Pídase la nueva y rápida Película Verichrome en las casas de artículos Kodak.

* * *

KODAK CUBANA, LTD.
Zenea 236, Habana

Fabricada por un procedimiento exclusivo de la Kodak, no hay película "como" la Verichrome

COMPRE ESTA CASA

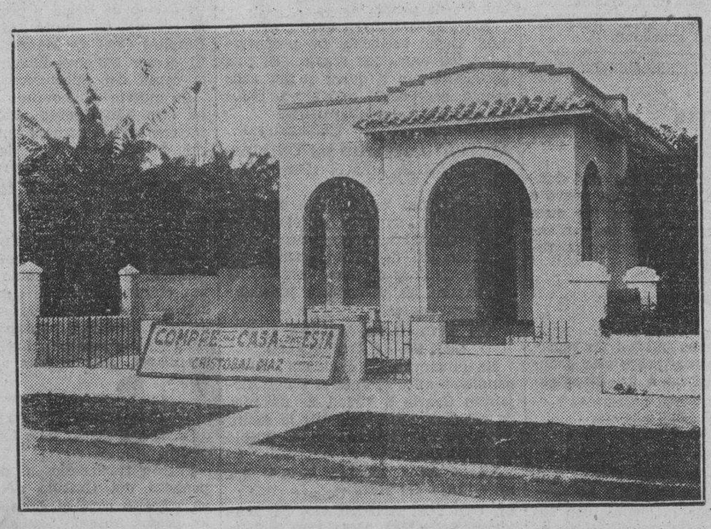

Construída en la calle Doce entre las Avenidas Segunda y Tercera del Reparto Ampliación de Almendares, frente al Parque de la Fuente Luminosa; con jardín, portal, sala, comedor, hall, tres habitaciones con sus closets, baño intercalado con sus cuatro aparatos blancos de primera clase, cocina, cuarto y servicios de criados, y en cuerpo aparte, garage, lavadero, carbonera, gran patio y pasillos laterales.

La fabricación es de primera clase, con cimientos y zapatas de concreto reforzado, muros de ladrillo de citarón, techos de concreto monolíticos, carpintería de cedro 2" de espesor, instalación de agua fría y caliente en todos los aparatos, azulejo inglés blanco de primera en el baño, y valenciano en el pantry y la cocina, pisos de mosaicos de $60.00 y $80.0 millar, rejas en todas las ventanas, etc.; en una palabra, fabricación de primera clase con un perfecto acabado.

PRECIO $6.300.00, DE ENTRADA $2.500.00 Y EL RESTO CON GRANDES FACILIDADES DE PAGO

TAMBIEN tenemos en construcción en la Calzada de Columbia en el Reparto Alturas del Río ALMENDARES y en la Víbora.

PREGUNTENOS PRECIO DE LA CASA QUE UD. QUIERA CONSTRUIR, O QUE RESIDENCIA PODEMOS OFRECERLE POR EL DINERO QUE UD. QUIERA INVERTIR SIN COMPROMISO ALGUNO PARA UD.

CASAS DESDE $2.500.00 EN ADELANTE

Habana California Constructing Co.
O'REILLY 40 Teléfonos M-7058 y M-7070

Amdor. y Director Técnico
CRISTOBAL DIAZ
Ingeniero y Arquitecto

M.E.C.D. 2016

Aprobó ayer el Tribunal Superior Electoral, el Partido Innovación Municipal del término de Batabanó

Información Telegráfica del Interior de la Isla

POR NUESIROS CORRESPONSALES

INFORMACION POLITICA

El viernes se constituye la Asociación de Presidentes y Secretarios de Ejecutivos Municipales liberales de la provincia.—Carlos Elcid Castillo, delegado liberal por Dragones y la candidatura de José Emilio Obregón para Gobernador por los conservadores.—Avanzada Obregonista de Casa Blanca.—Se ha pedido la exclusión como elector del Alcalde Lastres, de Rancho Veloz.—Los conservadores de Cienfuegos superaron en inscripciones a los liberales.—Actividades de Democráticos y Nacionalistas de Asbert.—Acto político en Rincón en homenaje a Arturo Cobo y capitán Jorge Vila.—La sesión de ayer del Tribunal Superior Electoral.—Carlos Manuel de la Cruz impugna la sesión del Ejecutivo Conservador de Matanzas.—Conclusa para fallo la reclamación contra los liberales de Limonar.—Recusado el miembro político progresista de Santa María del Rosario.—Investigación suplementaria contra sesión de la municipal conservadora de Campechuela.—Otras noticias.

Pinar del Rio

SE PERJUDICARA LA REGION PINAREÑA SI SE VA EL TRUST TABACALERO

PINAR DEL RIO, julio 5.

Ha sido objeto de muy variados comentarios en esta ciudad la noticia ofrecida por los periódicos en que se explican las consecuencias funestas que traerá la ida del Tust Tabacalero, especialmente para esta región.

—En el Instituto de Segunda Enseñanza se celebraron los exámenes de ingreso a la Escuela Técnica Industrial, siendo aprobados todos los jóvenes que se presentaron.

—El Superintendente general de Escuelas, doctor García Valdés, ha convocado para las oposiciones al escalafón de maestros aspirantes a cubrir las aulas vacantes que tendrán efecto en esta ciudad los días 16 y 17. Hasta el día 10 del corriente mes tienen de plazo los aspirantes para hacer sus solicitudes.

Corresponsal.

PRETENDIERON ESTAFARLE DOSCIENTOS PESOS A UN CAMPESINO

CANDELARIA, julio 5.

Se encuentran detenidos en el vivac municipal Jesús López Badia y Alvaro Balido, que fueron sorprendidos por el teniente Leocadio Sosa y los soldados Cesar Rivero y Aniceto Valdés en los precisos momentos en que trataban de estafarle doscientos pesos al campesino Joaquín Rodríguez, vecino de la finca «Delicias», utilizando el conocido timo «de la hermana perdida».

Los timadores acompañaron desde la Habana hasta este pueblo al que habían escogido como víctima en el automóvil 21311, que se encuentra depositado en el Cuartel de la Guardia Rural.

Corresponsal.

Habana

FRACTURA UNA PUERTA PARA TOMAR UN REVOLVER Y PRIVARSE DE LA VIDA. EL HECHO OCURRIO EN GUANABACOA

GUANABACOA, julio 5.

Esta tarde fué conducido a la casa de socorro el mestizo Eugenio Antonio Martínez Silva, de 25 años de edad, chofer y vecino de Calixto García sin número.

Fué asistido por el médico de guardia, doctor Rodríguez Feo, de una herida producida por un proyectil de pequeño calibre con orificio de entrada del lado izquierdo. Su estado es muy grave, no habiendo podido prestar declaración.

El vigilante de la Policía Manuel Iglesias fué comisionado para investigar el hecho, quien se constituyó en el domicilio de Martínez y donde encontró un revólver Colt, calibre 38, con cinca cápsulas sin disparar y un casquillo, siendo informado por Margarita Soto, de 22 años, vecina de aquel lugar y amiga del herido, que Martínez tuvo recientemente un disgusto con ella, marchando de su domicilio. Agregó que se presentó esta tarde y dándole una carta se introdujo en el interior de la accesoria, sintiendo pocos momentos después un disparo y encontrando herido a Martínez.

En la carta el referido Martínez manifiesta tomar la resolución de privarse de la vida por verse desdeñado de la mujer que amaba.

El herido fué conducido al Hospital Civil de esta villa trasladándolo más tarde al Hospital de Emergencia dada su gravedad.

Horas después se presentó en la jefatura de la Policía Antonio Ruiz Acosta, jefe del Cuartel de Bomberos, quien manifestó que el revólver usado por Martínez para atentar contra su vida era propiedad del Municipio que se lo había entregado para la defensa de los intereses de ese organismo. Martínez tenía bajo su custodia un busto que tiene la oficina del Cuartel de Bomberos, habiendo fracturado la cerradura para extraerlo y privarse de la vida con el.

El suicida era chofer suplente del Cuartel de Bomberos.

Corresponsal.

SUSPENDIDAS TEMPORALMENTE LAS LABORES EN LA COMPAÑIA GENERAL DE TEJIDOS S. A.

GENERAL MACHADO, julio 5.

Ha paralizado temporalmente sus labores la fábrica de medias que se encuentra establecida en esta localidad, y que lanza al mercado la marca «Liborita» y otras bajo la firma de Compañía General de Tejidos S. A., comunicándosele así a las 150 obreritas y 50 obreros que prestan sus servicios en la misma.

A todos se les tomó su dirección para avisarles cuando se reanuden los trabajos.

Corresponsal

EL SEPELIO DEL QUE FUE PRESIDENTE DEL AYUNTAMIENTO DE BEJUCAL

BEJUCAL, julio 5.

A las dos de la madrugada de hoy falleció el connotado vecino de este pueblo señor Arturo Andreu Perujo, condueño de la farmacia Zertucha y presidente del Ayuntamiento local.

El sepelio se efectuó a las cinco de la tarde, asistiendo al mismo el gobernador provincial señor Antonio Ruiz; el presidente del Consejo Provincial, señor Vega; el doctor Carlos Márquez de Sterling, José María Cardo, alcalde municipal; comandante Mariano Robau, jefe del Partido Liberal; capitán Miguel Delgado, jefe del Partido Conservador y representaciones de las sociedades locales y entidades obreras, así como gran cantidad de público.

Despidió el duelo el señor Miguel Mateu, secretario de la Junta de Educación.

Todas las sociedades permanecen enlutadas como postrer tributo a quien podía llamarse, teniendo en cuenta las simpatías de que gozaba y la intensa labor que rindió en beneficio de esta localidad, el «padre del pueblo.»

Corresponsal.

Matanzas

LE RETIRAN EL FLUIDO ELECTRICO A GUIRA DE MACURIJES

GUIRA DE MACURIJES, julio 5.

La Compañía Cubana de Electricidad le ha retirado el servicio del fluído a esta localidad, ya que el municipio de Bolondrón no le ha podido abonar las cantidades que se le adeudan.

Corresponsal

POR INGERIR PESCADO EN MAL ESTADO SE INTOXICARON MAS DE 20 PERSONAS EN VERSALLES

MATANZAS, julio 5. (Por telégrafo.)

Esta mañana fueron asistidas en el Hospital civil de esta ciudad, más de veinte personas avecindadas en el barrio de Versalles por comer pescado en mal estado.

Dicho pescado es el conocido con el nombre de picuda.

Todos se hallan en muy grave estado. Dicho accidente ha producido inquietud entre los vecinos. El juez de instrucción a quien se ha dado cuenta del hecho, comenzó a realizar oportunas investigaciones.

Corresponsal.

PERECIO AHOGADO EN UN POZO

MATANZAS, julio 5, (Por telegrafo).

En la finca el Desquite apareció ahogado en un pozo el ciudadano Pedro González. Dicha finca es de la propiedad de Víctor Azcanio en Canasí. El Juez de dicho término ha comenzado las diligencias judiciales correspondientes.

A UN VECINO LE LLEVAN 50 PESOS DE SU DOMICILIO

Ha promovido la denuncia correspondiente ante el Juez el señor Alejandro Caarle a virtud de un robo de prendas y 50 pesos que le sustrajeron de su domicilio en el pueblo de Sabanilla.

No sospecha quienes puedan ser los autores del robo.

EL DOCTOR ANDRICAIN SE HARA CARGO DEL JUZGADO MUNICIPAL

La Sala de Gobierno de la Audiencia de esta provincia, ha designado al doctor César Andricain, a fin de que se haga cargo del Juzgado Municipal de Alacranes, por tener el Juez de dicho término que atender los asuntos electorales en otras zonas de la provincia matanzera.

Por igual causa ha sido designado por la propia Sala para desempeñar el Juzgado Municipal de Máximo Gomez, el doctor Antonio Maicas Domínguez, vecino de la ciudad de Cardenas, por tener necesidad el Juez, doctor Luis Alpízar, que atender el cargo de Presidente de la Junta Municipal de dicho término.

Corresponsal.

INGRESO EN LA CARCEL ACUSADO POR FALSEDAD

MATANZAS, julio 5.

El capitán de la Policía Municipal, Julio Jiménez, detuvo a Antonio Suárez Rivas, corredor de Matanzas, de 40 años de edad, que fué acusado de falsedad en el juzgado de instrucción de esta ciudad. Está reclamado por la justicia desde hace cuatro años. Ingresó hoy en la cárcel a disposición del juzgado.

Incendio de caña

Un incendio destruyó sesenta mil arrobas de caña en la colonia Desengaño propiedad del ingenio Tinguaro Sugar Company. Se supone que el hecho fué casual.

Corresponsal.

Santa Clara

POR EL AUGE QUE HAN TOMADO EN SANTA CLARA LOS JUEGOS PROHIBIDOS

SANTA CLARA, julio 5.

Los colectores de la renta de la Lotería Nacional se reunirán con el fin de protestar por el auge que han tomado en esta localidad las «Bolitas chivichanas» y otros juegos prohibidos, que merman considerablemente los ingresos del Estado por este concepto.

Las fuerzas vivas de la ciudad celebrarán una reunión para adherirse a la justa protesta, asegurándose que el recto supervisor Teniente Rojas Meis tomará medidas enérgicas para acabar con esta ola de vicio aplicando inflexiblemente los Bandos militares y decretos que lo prohiben

Armando Machado
Corresponsal.

NUEVO JEFE LOCAL DE SANIDAD

RANCHO VELOZ, julio 5.

El doctor Pedro Casanova ha sido designado para ocupar la Jefatura de Sanidad de este término.

El nombramiento fué acogido con general beneplácito, ya que se trata de un joven inteligente y que goza de grandes simpatías en este pueblo.

En una entrevista que sostuvimos con el mencionado galeno, nos manifestó que emprenderá una activa campaña en pro de la higienización de la población.

Corresponsal.

UN NIÑO SUFRE QUEMADURAS GRAVES AL DERRAMARSELE ENCIMA UN JARRO DE CAFE CALIENTE A SU MAMA

QUINTA, julio 5.

El hijo menor de Acodito Rabelo sufrió varias quemaduras de carácter grave al virársele un jarro de café hirviendo a su mamá cuando se encontraba a su lado.

Su estado es bastante delicado.

Monteagudo, Corresponsal

FALLECIO DE HEMOPTISIS UN OBRERO

MEDIA LUNA, julio 5. (Por telégrafo.)

A consecuencia de haberle sobrevenido una hemoptisis falleció esta tarde el obrero Juan López, de 35 años de edad, natural del pueblo ultramarino de Regla y procedente de la colonia La Junta. Al llegar al Hospital Civil de Manzanillo murió. El doctor Sánchez Silveira certificó la causa del fallecimiento.

La muerte del honrado trabajador ha sido hondamente sentida, por tratarse de un hombre bueno y querido de sus compañeros de labores.

Corresponsal.

SENTIDO FALLECIMIENTO

CABAIGUAN, julio 5. (Por telégrafo).

Anoche falleció repentinamente en su domicilio situado en la finca Biajaca, el señor Antonio Carmona, importante veguero de esta zona. Gozaba el finado de generales simpatías en esta localidad, causando infinita pena su desaparición. Lueguen a sus familiares, nuestro más sentido pésame.

Corresponsal.

TRASLADO DE PRESOS

SANTA CLARA, julio 5. (Por telégrafo).

Fueron trasladados al depósito de penados del Castillo del Príncipe en tránsito para el Presidio Modelo, los presos Antonio Sánchez, Antonio Díaz González, Rafael Martínez González, Amado Espinosa Roja y Evaristo Espinosa Calderón.

Para la Cárcel de la Habana Pelayo Guerra, Roberto Meneses Stuart y Ramón Serrano Ortega. Esos presos serán recluídos en ambas penitenciarías a fin de dejar extinguidas las penas impuestas por la Audiencia villareña.

Armando Machado, Corresponsal

GRAVEMENTE ENFERMO EL PRESIDENTE DEL AYUNTAMIENTO

SAN JOSE DE LOS RAMOS, julio 5. (Por telégrafo).

Urgentemente fué trasladado a las seis por tren, el señor Belén Rodríguez, Presidente del Ayuntamiento, el cual se encuentra en grave estado con motivo de sufrir una gangrena en una pierna.

Corresponsal.

PRINCIPIO DE INCENDIO

SANTA CLARA, julio 5. Francisco Chon, un asiático propietario de un establecimiento de víveres situado en Martí y Máximo Gómez, fué despertado en horas de la madrugada por los gritos que dieron sus vecinos colindantes, por haber tomado fuego un toldo que había en dicho establecimiento.

Sofocado el fuego, se constituyó el sargento Machado, quien tomó declaración a Chong el que ignora el origen del fuego.

HURTO

Ignacio Rodríguez Rodríguez, vecino de la calle Estrada Palma, denunció a la policía que le han sustraído de su domicilio donde tiene instalada una fábrica de tabacos, dos mil tabacos que carecían de sellos y cuyos tabaco aprecia en la cantidad de 60 pesos, desconociendo los autores de la sustracción.

SUICIDIO FRUSTRADO

Por el doctor Orlando Hernández, se le prestó la asistencia facultativa en el centro de socorros a la joven Elpidia Echevarría Toledo, vecina de la finca Felicidad, la que había ingerida polvos verdes de París.

Los padres de la suicida declaran que su hija estaba trastornada del cerebro.

TOMO FLIT

El menor Silvio Aguila Hernández, de 20 meses de nacido, fué asistido de una intoxicación de carácter menos grave que se causó al ingerir cierta cantidad de Flit, en un descuido de sus familiares.

TRATARON DE ESTAFARLO

Norberto Hernández dió cuenta de que dos individuos al parecer jamaiquinos trataron de que les cambiara varias fracciones del billete de la Lotería nacional cuyos guarismos estaban alterados por hacerlo aparecer como premiados.

Perseguidos fué capturado uno de ellos, que dijo nombrarse Raymund Osborne, y quien fué remitido al vivac.

SUICIDIO CONSUMADO

Jesús Otero, vecino de la finca Valle, término de Cumanayagua, se hizo un disparo con un revólver en la sién derecha quedando muerto en el acto, ignorándose el motivo que tuvo para tomar esa determinación.

NO LE PAGA

Luciano Castañeda dice que dejó en depósito a Juan Pérez Brito 160 pesos y que sólo le devolvió 60, negándose ahora a entregarle el resto o sean cien.

LE SUSTRAJERON 100 PESOS

Manuel Gutiérrez Fernández, vecino de Manacas, al regresar a su casa notó que le habían sustraído cien pesos y que tenía guardados en un escaparate.

ATENTA CONTRA SU VIDA

Blanca Carmona, vecina de Caibarién, ingirió varias pastillas de permanganato, con ánimo de suicidarse, ignorándose el origen de su determinación.

CORRESPONSAL.

Camagüey

QUEDO TERMINADA LA CARRETERA QUE UNE A SANTA CRUZ DEL NORTE CON HERSHEY

SANTA CRUZ DEL NORTE, julio 5. (Por telégrafo.)

Hoy quedó terminada la carretera que une a este pueblo con Hershey, siendo de vital importancia ya que es la única vía de comunicación que existe con los otros pueblos colindantes.

Ha causado gran contento entre los moradores que han visto realizada esa obra gracias al gobernador Antonio Ruiz y al ingeniero señor Pedro Guerra. Debido al magnífico camino que ahora existe, numerosos bañistas nos visitan diariamente.

El viernes próximo nos visitará la gran Compañía de Otero, el gallego de Alhambra, reinando por ello gran entusiasmo para asistir a la función que se dará en el teatro de esta localidad.

Corresponsal.

Oriente

MANZANILLO EN TINIEBLAS

MANZANILLO, julio 5. (Por telégrafo.)

Los empleados de la Compañía de Electricidad de este pueblo, han comenzado hoy a retirar todos los bombillos de las calles, paseos y parque como también de las oficinas municipales con objeto de dejar a obscuras esta noche y las que siguen al pueblo y sus alrededores.

Fué vencido el plazo dado a la alcaldía para saldar la deuda por concepto de flúido suministrado durante varios meses por esa referida compañía.

La medida ha causado hondo descontento entre la población.

Corresponsal.

EL SINDICATO OBRERO INDUSTRIAL DE CUBA PIDE UNA ENTREVISTA CORTES

Ha cursado el Sindicato Obrero Industrial de Cuba las comunicaciones acordadas por la Junta directiva a varias colectividades, en las que se recaba de ellas una visita de cortesía, para tratar de un asunto de sumo interés. Se entrevistarán en el orden siguiente: La Sociedad de Conductores de Carros y Camiones esta noche de 8 a 9.

Día 7.—La Unión de Vendedores de la Habana, de 8 a 9 p. m.

Día 8.—Unión Nacional de Dependientes de Víveres al Detall, de 8 a 9 p. m.

Día 9.—Club de Cantineros de la República de Cuba, de 8 a 9 p. m.

SE CONSTITUYE LA ASOCIACION DE PRESIDENTES Y SECRETARIOS DE EJECUTIVOS MUNICIPALES, LIBERALES

Manuel Vega, Presidente del Consejo Provincial y presidente p. s. r. de los liberales de Marianao y Pablo Figueredo, auxiliar político del Gobernador de la Habana, se proponen constituir la Asociación de Presidentes y Secretarios de Comités Ejecutivos municipales del Partido Liberal de la Provincia y al efecto invitan a la reunión que tendrá lugar el próximo viernes, día 7, a las 3 de la tarde, en el salón de sesión del Consejo Provincial

SOLICITADA LA EXCLUSION DEL ALCALDE LASTRES

RANCHO VELOZ, julio 5.—(por telégrafo).—Constituye la sensación del momento político, la petición de exclusión de Alberto Lastres, Alcalde Municipal, fundada en que no era ciudadano cubano cuando el enumerador le extendió la cédula electora, renunciando a la ciudadanía española en los últimos días de Septiembre de 1931.—Corresponsal.

LAS INSCRIPCIONES ELECTORALES EN CIENFUEGOS

CIENFUEGOS, julio 5.—(Por telégrafo).—Durante el periodo de inscripción que terminó ayer, según nos informa el doctor Carlos Font, primer vicepresidente del Comité Ejecutivo Liberal, se inscribieron unos 1,700 conservadores, 1,500 liberales y un número bastante considerable de populares. Los ciudadanos acudieron con entusiasmo a inscribirse para disfrutar del derecho del voto.—Corresponsal.

EXCLUIDO UN DELEGADO LASTRITA

RANCHO VELOZ, julio 5.—Por telégrafo).—La Junta Municipal Electoral excluyó hoy como elector a Ricardo Torres Quintero, delegado de la tendencia del Alcalde Lastre.

Quedan, por consiguiente, sólo ocho delegados reeleccionistas.—Corresponsal.

EN LA OFICINA DE JOSE EMILIO OBREGON

Personas que visitaron al señor José Emilio Obregón, candidato ha Gobernador de la Provincia de al Habana, por el Partido Conservador.

Eugenio Rodríguez Cartas, candidato a representante; Emilio Sardiñas, vocal del Directorio Conservador; Emilio Sardiñas, Jr.; Antonio B. Simón, candidato a representante; Francisco Duany Mendez, candidato a representante; Ramón García Fadrón, Jefe del Ejecutivo Conservador de Güira de Melena.

Octavio B. Piedra, Presidente de la Agrupación Liberal Independientes de Gabriel.

Julián de Jesús Thompson liberal de la Punta.

Carlos E. Castillo: Pablo O-Farril. José Venta, conservador de Mantilla.

DECLARACIONES DE CARLOS ELCID CASTILLO

El inquieto político liberal Carlos Elcid Castillo, que siempre está en contacto directo con las clases populares, hizo en la oficina del señor José Emilio Obregón, candidato a Gobernador por el Partido Conservador, las siguientes declaraciones:

«He leído en el periódico «El País» unas declaraciones hechas por el doctor Gustavo Gutiérrez, con respecto a la candidatura del señor J. E. Obregón, para el cargo de Gobernador de esta provincia y me permito refutarlas de una manera terminante por que no puedo estar de acuerdo con ellas ni en todo ni en parte».

«Precisamente por que los liberales son hombres conscientes es por lo que cada día más fuerza la candidatura de José Emilio Obregón.

«El sétenta y cinco por ciento del electorado liberal está con José Emilio Obregón, sin traicionar al Partido sino para dar señales que los capacitan como hombres libres que dan su voto a quien no ha de dejar defraudados sus propósitos».

«Así lo proclaman los 43 barrios de la Habana y los 24 términos municipales de la provincia donde se dejará demostrado el día 1o. de Noviembre que no se trata de una campaña inflada de los amigos de José Emilio, sino de una ola que arrollará al contrario en la batalla comicial».

LOS DEMOCRATICOS CONTINUAN SU LABOR DE AFILIACIONES

El Partido Democrático no descansa en su labor de nutrir las filas de su ejército y en días pasados el Comité de Pueblo Nuevo envió a la Junta Municipal varias afiliaciones. En estos días el Comité de Arroyo Apolo enviará de 30 a 40 afiliaciones que está recogiendo y sabemos de otros Comités que han de nutrirse con los descontentos de otros Partidos y mucho elector neutro.

El Comité Ejecutivo del Partido Democrático ha enviado una comunicación a cada Presidente de Comité Primario haciéndole ver la necesidad en que están de aumentar las afiliaciones. No debe olvidarse que el Partido Democrático en las pasadas elecciones municipales realizó una bonita labor y puede decirse que influyó en el triunfo del Alcalde.

COMITE DE ACCION DE LA AVANZADA OBREGONISTA DEL BARRIO DE CASA BLANCA

Se nos ruega la publicación de la siguiente acta.

En la ciudad de la Habana, en el Barrio de Casa Blanca, a los 3 días del mes de julio de 1932, se reunieron a las 8 p. m., en la calle de San Ambrosio número 5 los membros que componen este Comité de Acción para darles posesión a los electos. Concurrieron: El presidente de la Avanzada señor Manuel Arnau, secretario general señor Carlos Freije y el director político señor Marcelino Sande.

Abre la sesión el señor Severiano Bosch, explicando a los concurrentes que se va a proceder a elegir la directiva de dicho Comité, siendo electa la siguiente:

Presidente: Severiano Bosch. Vicepresidente: Antonio Ortega.

Segundo Vicepresidente: Salvador Miró. Tercer Vicepresidente: Domingo Caballero.

Secretario: Sebastián Canet Escoto.

Vicesecretario: Juan Bez Rilo.

Vocales: José María López Tomas Gregorio Hernández Domínguez, Antonio Martínez, Manuel González Ferrer, Juan Sánchez Collado, Angel Hernández Hernández, José Rodríguez Pérez, Ramiro Valdés Rodríguez, Joaquín Barroso Suchet, Juan Pérez Flores, Venancio Jesús Palern, José Jesús Palerm, José Tomás Ubiol Valdés, Manuel Vázquez Rodríguez, Manuel Toimil Casals, Ramón Canoso Leiva, Segundo Sierra de la Rosa, Francisco Matos Hernández, Eligio Matos Hernández, Arturo Ortega Pérez, Juan Ortega Pérez, Juan Toledo Aneiros, Ramón Cabalelro Raineri, Luis González Valdés, Obdulio Rodríguez Castañeda, Miguel Rodríguez Castañeda, Manuel Rodríguez Pérez, Juan Francisco Vázquez Mercadal, Manuel Díaz García, Braulio Blanco Suárez, Juan Bosch Enseñat, Armando Giménez Sanchez, Catalino Galiano Flores, Miguel Saravia González, Juan Laurel Mercadal, Angel Díaz Bolaño, Luis Prieto Olivera y Raul Solís Sotolongo.

Al ser electa la anterior Directiva, hace uso de la palabra el señor Severiano Bosch, dando a conocer a todos los miembros las dotes de caballerosidad que reune el señor José Emilio Obregón, invitando al Director Político, señor Marcelino Sande a que haga uso de la palabra, el cual dice que se siente satisfecho al ver la concurrencia con que cuenta este Comité y recordando a todos los afiliados que le es muy grato ver en la Presidencia de este Comité al joven batallador señor Severiano Bosch, que desde antaño viene luchando como un paladín invencible dentro del campo conservador, figurando hoy como presidente de los conservadores de Casa Blanca, Delegado a la Municipal, Provincial y Nacional del Partido Conservador, terminando con estas palabras: «Podeis tener la seguridad que con los mismos brios y entusiasmos que defendí la candidatura del Honorable señor Presidente de la República, constituyendo la agrupación «Gendarmes del General Gerardo Machado y Morales» recurriré de puerta en puerta de mis amigos para que todos unidos llevemos al triunfo al candidato señor José Emilio Obregón»

Nuestra labor como indica nuestro programa, constituir Comités de Acción en todos los barrios, ciudades y pueblos importantes de la provincia, terminando todos con una aclamación al candidato.

Y no habiendo otro asunto de que tratar, se suspende la sesión a las 12 p. m.—Vto. Bno. el presidente, **Severiano Bosch.**— El Secretario, **Sebastián Canet Escoto**

NOTA: Es copia para la prensa, del original que obra en la Secretaría de esta Avanzada.—**M. Armando Macias,** presidente.— **Carlos Friye,** Secretario.

ACTIVIDADES RENOVACIONISTAS EN MEDINA

La Comisión ejecutiva del barrio de Medina, del Partido Renovación Nacionalista, integrada por los señores Dr. José E. Perna, Virgilio Ferrer Gutiérrez y Raúl Rosado Aybar, está rindiendo una labor de grandes beneficios para la colectividad política que preside el general Asbert. Tienen hasta el presente recogidas más de trescientas firmas de adhesiones para lograr la definitiva aprobación del Partido por el Tribunal Superior Electoral. Nos informan los señores citados que las oficinas electorales de Medina están instaladas en la calle A. número 193, Colegio Rosado, a donde pueden dirigirse los electores del barrio desde las ocho de la mañana hasta las diez de la noche.

LA JUVENTUD DE LA RENOVACION NACIONALISTA SE REUNIO ANOCHE EN CASA DEL GENERAL ASBERT

Bajo la presidencia de Alonso del Portillo y actuando de secretario Manuel Machado se reunió anoche, en la residencia del general Ernesto Asbert, cuartel general de los renovacionistas, el Ejecutivo de la Juventud de este Partido, organismo integrado por elementos nuevos que están cooperando con todo entusiasmo a los trabajos políticos de la organización en todos los barrios de la Habana. Reinó gran cordialidad y se tomaron importantes acuerdos relacionados con las próximas constituciones de los comités que se están formando en Arroyo Apolo, San Felipe, San Leopoldo, Pueblo Nuevo, Vedado, etc.

ACTO POLITICO EN EL RINCON

SANTIAGO DE LAS VEGAS, julio 5. (Por telégrafo).

Hoy se celebró un acto político liberal en el barrio del Rincón con motivo de la toma de posesión del Comité del barrio y en honor del candidato a la Alcaldía señor Arturo Cobo Casal. Asistió el Capitán Jorge Vila, futuro Representante, el doctor Ramírez formidable representativo de la política liberal y representaciones de todos los barrios. Varios oradores hicieron uso de la palabra.

Corresponsal.

TRIBUNAL SUPERIOR ELECTORAL

Terminó la vista liberal de Guamacaro

Continuó y quedó conclusa para fallo ayer la vista de la reclamación del doctor Juan Rodríguez Ramírez contra la sesión de la Asamblea Municipal Liberal de Guamacaro, de 29 de mayo pasado y contra la que se dice continuación de aquella, celebrada a las cuatro de la tarde del propio día. Informó por los reclamantes el referido doctor Rodríguez Ramírez y por los opositores el doctor Raúl Fernández Mederos, quien interesó que la reclamación fuere desestimada.

Liberales de Aguada

También se celebró ayer la vista de la reclamación del doctor Carlos R. Menció contra la sesión de la asamblea municipal liberal de Aguada de Pasajeros, de 31 de mayo último y contra todos los acuerdos adoptados en la misma.

Conservadores de Matanzas.

Una tercera vista se celebró: la de la reclamación del doctor Carlos Manuel de la Cruz, contra la sesión del Ejecutivo Provincial Conservador de Matanzas, de 28 de mayo del año en curso y contra los acuerdos adoptados en la misma.

Recusado un miembro político Progresista

Ha sido señalada para el próximo día once, a las dos de la tarde, la vista de la recusación entablada por Manuel Antonio Díaz Gómez, contra Máximo Gómez Colón, Miembro Político, por el Partido Progresista, ante la Junta Municipal Electoral de Santa María del Rosario.

Contra el Ejecutivo Conservador de Campechuela

El Tribunal, en la reclamación del Procurador Francisco Zabarte contra la sesión de la Asamblea Municipal Conservadora de Campechuela el 29 de mayo del corriente año y contra los acuerdo adoptados en la misma, acordó practicar una investigación suplementaria, que vencerá el 16 del actual, a fin de que por la Junta Municipal de dicho Término, se remita al Tribunal copia certificada del acta de la sesión de la asamblea municipal de dicho Partido en 23 de mayo último.

Aprobado el Partido Innovación Municipal de Batabanó

Vista nuevamente la solicitud de Armando del Valle Martos y José Lorenzo Menéndez y otros más en número mayor de veinte, para organizar un nuevo Partido político de carácter municipal en el Término de Batabanó, y visto asimismo el escrito presentado por el referido del Valle, en su carácter de Presidente del Ejecutivo Municipal provisional de ese Partido, acompañando certificación contentiva de haberse cambiado el nombre y modificardo los Estatutos de dicho Partido; se acordó, sin perjuicio de lo que fuere en su caso procedente aprobar el nombre, emblema y relación del Comité Ejecutivo Municipal, así como los Estatutos provisionales del Partido cuya organización se pretende, con la modificación introducida en los mismos, sin perjuicio de las reclamaciones que autoriza el artículo 283 del Código Electoral, y de lo que ordene cualquier otro precepto legal y se autoriza al grupo de electores solicitantes a organizar un nuevo Partido Municipal con el nombre de «Innovación Municipal» en el Término de Batabanó», y con el emblema descrito en esta forma: «Un ancla, que enmarca, a la izquierda una casita criolla y a la derecha una tijera de las usadas para cortar esponja y debajo de dicha ancla dos manos unidas', teniendo el derecho dicho grupo de solicitar de los electores de cualquier barrio del expresado Término Municipal se inscriban en sus listas de afiliados, de conformidad con el procedimiento establecido en los párrafos segundo, tercero, cuarto y último del artículo 116 del referido Código Electoral.

RECTIFICACION DE LAS RENTAS EN LA CAPITAL

El viernes se conocerán las que presentó el Centro de la Propiedad en el Dto. Central

El señor Manuel de Cárdenas Secretario de la Comisión del Impuesto Territorial, está imprimiendo la mayor actividad posible con el personal de su oficina, para remitir cuanto antes al Departamento de Impuestos, las notificaciones relativas a las rectificaciones de rentas que vaya acordando la comisión, de conformidad con las 16,000 solicitudes presentadas por los propictarios de casas de la Habana, en la primera quincena de junio.

En la sesión del lunes último, la comisión resolvió 5,000 rectificaciones, cuyas comprobaciones deberá efectuar el Departamento de Impuestos en su oportunidad.

Como quiera que las recaudaciones merman diariamente de manera considerable, el Alcalde ha dispuesto que se giren los recibos de contribución de las casas, cuyas rentas han sido rectificadas, para ponerlos al cobro inmediatamente; y al comprobarse después diferencias entre lo declarado y lo que en realidad se cobre, se girarán los recibos por la diferencia.

En la sesión que deberá de celebrar el viernes de esta semana la Comisión del Impuesto Territorial, se tratarán las rectificaciones de rentas presentadas por mediación del Centro de la Propiedad urbana de la Habana.

DEUDA POR ALUMBRADO

La Audiencia de la Habana ha pedido antecedentes al Distrito Central, con respecto a recurso interpuesto por la Cía. Cubana de Electricidad, contra resoluciones de la Alcaldía de época anterior, relacionada con cantidades que reclama la Compañía por servicio de alumbrado público.

EL DOCTOR ACOSTA BARO

Ayer tomó posesión de su plaza de letrado consultor en el Distrito Central, el Dr. Salvador Acosta Baró, antiguo y competente abogado de la Administración Municipal de la Habana.

ERARIO DEL DISTRITO CENTRAL

Recaudación obtenida el día 4 de julio: Ejercicio Corriente $1,490.68. Resulta, $605.18. Consejo Provincial $404.79 y Ampliación $472.77. Existencia en Caja: Ejercicio Corriente $3,534. 14. Resulta $403.93. Consejo Provincial $6,187.84. Presupuesto Extraordinario $432.94. Ampliación $28.02. Depósitos $63,996.97. Total $74,555.82. Cobros. Matadero Industrial $541.88. Matandero de Luyanó $273.28. Licencias de Obras $52.50. Plaza del Polvorín $121.40. Transportes $814.00. Cuotas $318.40. Espectáculos públicos $100.00, y Multas $13.00.

LOS DETALLISTAS PIDEN QUE SE AUTORICE A LAS BODEGAS A VENDER LECHE

Ayer visitó al doctor Céspedes, secretario de Sanidad, una representación del Centro de Detallistas, solicitando la modificación del Reglamento de la Leche, en el sentido de permitir la venta de ese producto en las bodegas.

Quedaron muy complacidos los visitantes del resultado de la entrevista, ya que el secretario de Sanidad les informó que una Comisión técnica estaba estudiando las modificaciones que iban a introducirse en el Reglamento, entre ellas la que motivó la entrevista.

EXISTIO OTRO CONTINENTE EN EL PACIFICO

A la impresionante teoría del Continente Mu, se suma un nuevo e interesantísimo aporte. En unas dobles páginas, ilustradas con extraordinarias fotografías, la revista ORBE, en su

ESTUPENDO NUMERO

de esta noche, publica un reportaje sensacional sobre este asunto que apasiona a los investigadores.

EL ESTORNUDO URBI ET ORBI

es un ligero y simpatiquísimo trabajo muy de actualidad en estos meses en que la grippe, con sus correspondientes estornudos, campea por todas partes. Como ilustración, lleva las narices más célebres de la historia.

LAS MAYORES CUMBANCHAS DE LAS ESTRELLAS DE CINELANDIA

páginas reveladoras de los secretos de Hollywood íntimo, con todos sus detalles. La nota escandalosa más impresionante de los ambientes **aristocráticos** del mundo del cinema.

ROOSEVELT: CANDIDATO DE ESPERANZAS PARA CUBA.

Vea en el magnífico número que ORBE lanzará esta noche, martes, este editorial en que se habla de las posibilidades de que el candidato demócrata triunfe en los Estados Unidos.

LA INSTANTANEA DE LA SUERTE

En el número de hoy sale la primera instantánea premiada en este original Concurso que significa dinero para los lectores.

"ORBE" LA REVISTA PARA TODOS. 5 CENTAVOS

¿Utiliza usted nuestro servicio de Lunch?

El Departamento de Lunch de EL ENCANTO ha sido organizado de forma que rinda un servicio ventajoso y cómodo a nuestra distinguida clientela. Del talento y del arte con que la Srta Amelie Moenkc preparo los menús, lunch refrescos, etc., no nos corresponde decir nada, ya que por sus profundos conocimientos de la cocina y la repostería es conocidísimo en los círculos sociales Sólo queremos que usted considere la modici dad de nuestros precios:

TABLE D'HOTE, compuesta de 2 platos: ensalada, postre, pan y café . . . 60 c.
HELADOS y CREMAS . . . . . 10 c.
SANDWICH, desde . . 10 c. hasta 20 c.
PERRITOS CALIENTES, especiales 5 c.
BATIDOS . . . . . 10 y 20 c.

Tercer piso.

El Encanto

JULIO: el mes de El Encanto
Gran Venta Tradicional

Termina el día 15;

porque queremos mantener la oferta dentro de los surtidos clásicos de esta casa, famosos por su calidad y su novedad. Reducidos ahora a los precios más bajos que han tenido nunca.

Todos los artículos de todos los Departamentos.

(VEA NUESTRAS LISTAS EN LOS ANUNCIOS DE MAÑANA)

El Encanto

M.E.C.D. 2016

9A SECCION

TELEFONOS:
Dirección. A-4151
Jefe de Redacción . A-3205
Sección de Sports . M-7911
Suscripciones. . . M-7911

DIARIO DE LA MARINA

TELEFONOS:
A. Clasificados . . A-3333
Agencia Vedado. . F-2613
Agencia Marianao FO-1230

9A SECCION

AÑO CIEN — ACOGIDO A LA FRANQUICIA POSTAL — LA HABANA, MIERCOLES, 6 DE JULIO DE 1932. — EL PERIODICO MAS ANTIGUO DE CUBA — PAGINA ONCE

LA ESPAÑA ACTUAL

El delito de las máquinas

Por LEON ICHASO

Los inventores de las máquinas agrícolas de vapor y de motor jamás pudieron pensar que habría de llegar un día en que su empleo se habría de castigar como un delito. Ellos a fuerza de estudios, de vigilias, de experiencias y de gastos lograron crearlas para aumentar el progreso humano, para facilitar y acrecentar la producción, para obtener la mayor cantidad de frutos con la menor cantidad de gasto y de trabajo, que es el fin primordial y fundamental de la ciencia agrícola. Sin embargo los labradores de Salamanca son multados y encarcelados por usar maquinaria terrícola en sus fincas. También ellos las compraron, quizás a costa de no pocos sacrificios para mejorar y perfeccionar de tal modo la producción española, que pudiera competir con la similar extranjera. Estos fines de progreso y mejoramiento les están saliendo ahora a los labradores un tanto caros. De doscientos cincuenta a quinientas pesetas de multa o la cárcel. Ellos en son de protesta por lo que estiman una injusticia, prefieren dejarse encarcelar. A todo lo cual ni trabajan ellos, ni trabajan los forzosamente parados en cuyo beneficio ha prohibido el Gobierno el uso de las máquinas agrícolas.

He aquí un delito nuevo, completamente nuevo; el de emplear en el trabajo aparatos que precisamente han sido inventados y hechos para el trabajo; el de ayudar a la civilización, al adelanto, a la economía y a la riqueza de los pueblos. Pero ese adelanto —se argüirá— perjudica a un tercero; daña a los obreros a quienes desplaza del trabajo. Es verdad; los perjudica del mismo modo que los linotipos perjudican a los cajistas; del mismo modo que las maquinarias para fabricar tela y papel, y para construir objetos de acero, de hierro, de madera o de cualquiera otra clase perjudican a muchos operarios manuales; del mismo modo que los buques de vapor van en perjuicio de los marineros que no son maquinistas y que entienden sólo de velas y de jarcias. ¿Hay de este modo algún invento y algún progreso humanos que no vayan contra alguien?

Pero apuremos algo más del argumento. ¿Aumenta, en efecto, el número de parados con el empleo de máquinas agrícolas o de cualquiera otra índole? La respuesta ha de ser forzosamente negativa. Toda clase de maquinaria, en el mero hecho de facilitar, economizar y mejorar el trabajo y aumentar la producción, acrecienta también el negocio, la riqueza. Este acrecentamiento va forzosamente acompañado de mayor número de operarios que para la empresa se necesitan. No tendría Ford millones de operarios en sus incontables fábricas si no contase con la inmensa maquinaria con que puede construir casi un automóvil cada hora No tendrían los campos de Salamanca ni los de ninguna otra provincia de España tantos labradores y, por ende tantos trabajadores campesinos, si no se utilizasen en ellos las máquinas agrícolas. La prohibición de ellas traerá consigo la disminución de la producción, el aumento de gastos, el empobrecimiento del agricultor, el abandono de las fincas. Y este empobrecimiento y abandono aumentarán, naturalmente el número de parados. Así el extraño remedio de suprimir la maquinaria, suprimirá el negocio y vendrá a ser bastante peor que la enfermedad.

Pero hay otro punto no menos extraño en este asunto. El Gobierno español al mismo tiempo que prohibió el empleo de las máquinas agrícolas modernas, ordenó también que se redujese la jornada del trabajo. Es decir que para cumplir son las dificultades y la demora en el trabajo y la disminución en la producción, que implican la supresión de la maquinaria y el empleo de los procedimientos antiguos prescriptos ahora oficialmente, se exige que se acorten las horas de trabajo. No extrañamos la indignación que esta rara medida ha producido entre los agricultores salmantinos. Ni extrañamos tampoco los temores de que estas inexplicables disposiciones echen a perder en muy gran parte las cosechas que tras algunos años de esterilidad traían este año la bendición de su abundancia.

Con ansia honda y viva deseamos nosotros que los infelices parados de los campos españoles salgan de las torturas de su ocio forzoso y de las angustias de su indigencia. Pero no han de ser medidas tan extrañas como las de la prohibición de las máquinas agrícolas y la de la reducción de la jornada las que les libren de sus malandanzas. Auxiliar a los parados para suprimir al labrador, claro está que no puede ser nunca una solución eficaz y natural.

Asegure el Gobierno la paz y la tranquilidad en los campos; emprenda nuevas obras públicas, que proporcionen trabajo, no embrolle ni exaspere a los agricultores con tanto atiborramiento de decretos, de reglamentos, de órdenes y de contratos; dedique de lleno su atención a las tan prometidas y tan esperadas reformas agrarias, estancadas en la Asamblea y de este modo podrán ir saliendo los campesinos de la desesperación de su paro forzoso.

Siguen los arrestos en España por el supuesto complot del barón de Mora

Al llegar de Las Palmas, en donde se encontraba enfermo, ingresó ayer en las prisiones militares el general Orgaz

Las mismas acusaciones que motivaron el encarcelamiento de los generales Barrera y Cavalcanti, además de otras personas, se han formulado contra el citado general don Luis Orgaz

MADRID, julio 5. (INS) El general don Luiz Orgaz llegó hoy a esta capital procedente de Cádiz e inmediatamente ingresó en Prisiones Militares a la disposición del juez que entiende en la causa por el complot monárquico que se dice fraguaba el barón de la Mora, que se halla en la Cárcel Modelo de esta capital desde hace tres semanas.

TERMINA EL ULTIMO CAPITULO DEL COMPLOT MONARQUICO

CADIZ, julio 5. (US) Con el ingreso del general don Luis Orgaz en Prisiones Militares termina el último capítulo de la serie de investigaciones que comenzaron hace tres semanas con el arresto de los generales Cavalcanti y Barreras y del capitán Sabater y otros.

El general Orgaz llegó esta madrugada procedente de Islas Canarias, donde el gobierno ordenó su detención por suponerle complicado en actividades monárquicas para derribar el régimen republicano. El general Orgaz, como se recordará, estaba muy enfermo cuando se dictó la orden de prisión, pero tan pronto como se repuso inició el viaje a esta capital.

En la prisión militar fué visitado por algunos amigos, los cuales manifestaron que el general Orgaz se ha negado a hacer comentarios acerca de su situación. Califica de ridículas las acusaciones que le hacen los agentes del gobierno y agrega que no quiere concederles el honor de desmentirlas.

NOMBRAMIENTO DE JUEZ ESPECIAL

Un juez especial se ha nombrado para que interrogue a Orgaz acerca de sus supuestas relaciones con el barón de la Mora y los demás militares arrestados cuando se dijo que había sido descubierto el complot.

El general Emilio Barrera, que fue arrestado en Barcelona y traído a Madrid, ingresando en la Cárcel Modelo, quedó días después en libertad por no existir pruebas contra él; pero el Director de Seguridad, señor Menéndez, dispuso que el general Barrera continuara detenido hasta que se completaran las investigaciones que realizaban sus agentes las que no dieron ningún resultado y fué menester decretar la libertad del detenido.

OTROS ARRESTOS POR LA MISMA CAUSA

Después fué arrestado el capitán Sabater en Bilbao. Sabater es yerno del Marqués de Valdespina, que también fué arrestado en Guipúzcoa. La policía dijo que la habitación de Sabater era un verdadero arsenal, pero investigaciones posteriores revelaron que tales armas se hallaban en poder del capitán Sabater desde hacía muchos años, por ser muy aficionado a la caza.

Otro individuo, llamado Zuazola, fué arrestado en la capital de Vizcaya, pero éste quedó en Bilbao, mientras el capitán Sabater fué trasladado a Madrid para declarar ante el juez Infante, que entiende en la causa por conspiración.

DOCUMENTOS PROBATORIOS

Mientras tanto, los soldados de la guarnición de Las Palmas, Islas Canarias, custodiaban el Hospital Militar donde se hallaba detenido el general Orgaz. Fué arrestado este militar durante su estancia en el hotel Los Frailes con su familia. En el registro que practicó la policía en las habitaciones del Hotel dice que encontró documentos que demuestran la participación del general Orgaz en el complot.

Todos los oficiales arrestados desde el descubrimiento del complot están representados por el abogado Joaquín del Moral.

Se está estudiando el estatuto de la región gallega, y el que se cree ha de diferir del catalán por sus varios problemas

La comisión de estudio, que se encuentra reunida en Santiago de Compostela, bajo la presidencia del alcalde de El Ferrol, considerará los intereses españoles además de los gallegos

SANTIAGO DE COMPOSTELA, julio 5.—INS.—Presidida por el Alcalde del Ferrol, la Comisión del Estatuto se reunió hoy a fin de obtener la ayuda de los técnicos para la redacción del Estatuto de Galicia.

Los miembros de la Comisión han manifestado, sin embargo, que el Estatuto probablemente diferirá del Catalán, debido a que los problemas gallegos son distintos de los catalanes.

También se dice que la Comisión tendrá en cuenta no solamente los intereses de la región gallega, sino también los del resto de España.

La Comisión pensaba celebrar esta tarde una segunda sesión a fin de preparar la Asamblea de Alcaldes de Galicia y discutir distintos asuntos relacionados con el Estatuto.

LOS AGRICULTORES SEVILLANOS PIDEN AUMENTO DE LA TASA DEL TRIGO

SEVILLA, julio 5.—INS.—Los agricultores de la región han enviado un telegrama colectivo al ministro de Agricultura, don Marcelino Domingo, pidiéndole que autorice la elevación del precio mínimo del trigo a cincuenta y cinco pesetas los cien kilogramos.

Los agricultores amenazan con no sembrar más trigo el año próximo en el caso de que el Gobierno no atienda esta petición.

EL «ABC» Y LA FUNDACION DE LA REPUBLICA DE VENEZUELA

MADRID, julio 5.—INS.— El periódico «ABC» publicó hoy un editorial conmemorando el aniversario de la fundación de la República de Bolívar, en el cual hace grandes elogios de Bolívar, el gran libertador suramericano.

«Aunque Bolívar era completamente venezolano—dice el editorial—su verdadera patria era todo el mundo español cuya característica se ven en el genio romántico y creador de Bolívar».

MANIFESTACION CIVICA A LOS SILOS DE BURJASOT

VALENCIA, julio 5. ST. Para honrar la memoria de los cadetes del Ejército español fusilados por Cabrera se celebró una manifestación cívica a los Silos de Burjasot, donde fueron ejecutados. Asistieron el Ayuntamiento en pleno, la Diputación Provincial, los Diputados a Cortes, el comandante general señor Riquelme, el comandante de Marina y el del crucero «Laya», surto en este puerto. También asistieron el gobernador civil y los socios de las Agrupaciones republicanas con sus banderas.

RECEPCION EN LA CASA ESPAÑOLA

ROMA, julio 5. (ST.)—En la Casa Española se celebró una recepción con motivo de darse por terminado el cursillo anual de lengua española para extranjeros.

Asistieron los miembros de las dos embajades españolas en Roma, así como numerosos diplomáticos suramericanos.

UNA COLONIA VERANIEGA PARA LOS HIJOS DE LOS OBREROS SIN TRABAJO

VALENCIA. julio 5. (ST.)—Se ha constituído una comisión para crear en Valencia una colonia veraniega para los hijos de los obreros sin trabajo. La prensa ha acogido la idea con entusiasmo y ha hecho las primeras aportaciones en metálico.

ELECCION DE NUEVO DECANO

SANTANDER, julio 5. (ST.)—Celebró junta general el ilustre Colegio de Abogados de nuestra capital, para la elección de decano, segundo diputado y tesorero.

Efectuada la votación, resultó elegido para decano por mayoría de votos, don Jacinto Gutiérrez Díez, diputado segundo don Mariano González Zumelzu y tesorero don Emilio Nieto Campoy.

El ex ministro de comunicaciones señor Martínez Barrios dice que sólo deben exigirse responsabilidades políticas

En cuanto al proyecto de reforma agraria, cree que sufrirá esenciales modificaciones. La discusión del mismo—dijo Martínez Barrios—será muy dura y en ella habrá vencedores y vencidos

SEVILLA, julio 5.—ST.—En el expreso llegó el señor Martínez Barrios, que fué recibido por miembros del Comité del partido radical.

Martínez Barrios

El exministro manifestó que la suspensión de la discusión del Estatuto había sido una pequeña pausa, que se reparará.

Cree que se aprobará el Estatuto, descentralizándose las funciones delegables del Poder Central, que no mermen la unidad política de España.

La cuestión de la enseñanza será la parte más discutida.

Respecto a lo que dijo el señor Azaña de que obtendrá lo que permita la confianza de la mayoría, dijo que creía lo contrario, por estimar que esta reiteración de confianza debe ir acompañada de la opinión pública.

Sobre la reforma agraria cree que sufrirá esenciales modificaciones. La discusión será muy dura y habrá vencedores y vencidos.

En cuanto al caso del señor March, cree que la República debe limitarse a exigir las responsabilidades de procedencia política, pues las de gestión no pueden hacerse efectivas.

Ha censurado la actitud del exgobernador civil señor Sol, que ha halagado a los patronos. A su juicio, se ha pasado de listo.

Se mostró optimista respecto a la situación actual de Sevilla, e hizo grandes elogios del nuevo gobernador civil.

SE HA PEDIDO A LAS CORTES QUE EN LOS SELLOS FIGURE LA EFIGIE DE CONCEPCION ARENAL

El capitán Blanco que, con su esposa y su hijita están dando la vuelta al mundo en frágil barca, envió al museo barcelonés, por conducto del «Elcano«, un curioso reptil cogido en Panamá

MADRID, julio 5. ST. Eulalia Vicenti, hija del periodista del mismo apellido, ha solicitado de las cortes que resuelvan que en los sellos de Correo figure la efigie de Concepción Arenal.

CURIOSO EJEMPLAR DE REPTIL CON DESTINO AL MUSEO DE BARCELONA

BARCELONA, julio 5. ST. El alcalde ha recibido una carta del comandante del buque «Juan Sebastián Elcano», en la que le da cuenta de haber encontrado en el puerto de Cristóbal, del canal de Panamá, al capitán Blanco, quien a bordo de su pequeña embarcación, y acompañado de una hijita suya de pocos años, está realizando la vuelta al Mundo.

El señor Blanco hizo entrega al comandante del «Elcano» de un raro ejemplar de reptil cogido por él en las riberas del canal de Panamá, y con destino al Jardín Museo Zoológico de Barcelona.

EL SEPTIMO CONGRESO DE MEDICINA EN LENGUA CATALANA

PALMA DE MALLORCA, julio 5. ST. En sesión del Ayuntamiento se leyó un escrito de la Junta organizadora del Séptimo Congreso de Medicina en lengua catalana solicitando de la Corporación municipal su protección «dada—dice—la significación de dicha manifestación de la Medicina, que por primera vez tiene lugar fuera de los límites de la Cataluña estricta, como una etapa de la realización de nuestro ideal de extensión patriótica». El concejal señor Más Rubí protestó contra el sentido de dicho párrafo, manifestando que aquí eran todos españoles, mallorquines, no catalanes.

SE INTENTO QUEMAR UNA IGLESIA

PONTEVEDRA, julio 5. ST. Dicen de Mugardos que unas manos criminales intentaron quemar las puertas de la iglesia parroquial de Cerva, en el Ayuntamiento de Ares.

El tejado del templo apareció desmantelado en la parte que corresponde al altar mayor, lo que parece demostrar que también por aquella parte se intentó prender fuego al templo.

Se atribuye el hecho a una venganza de unos vecinos que estaban enemistados con el cura párroco.

FALLECIMIENTO DE UN DIPUTADO

BADAJOZ, julio 5. (ST.)—Falleció el doctor don Narciso Vázquez Lemus, diputado federal, decano de los republicanos de la provincia.

El señor Vázquez Lemus fué presidente de la Mesa de edad de las actuales Cortes constituyentes.

LOS ARTISTAS CATOLICOS DE HOLANDA PROTESTAN POR LOS ATROPELLOS CONTRA LA IGLESIA

Don Luciano Díez Platero, obispo de Segovia, ha sido suspendido de temporalidades por virtud de un decreto del ministerio de Justicia, por haberse expresado en contra del matrimonio civil

MADRID, julio 5. (ST.)—La Asociación general de artistas católicos holandeses ha dirigido el siguiente escrito al Presidente de la República Española:

«Los abajo firmantes, miembros de la Asociación general de artistas católicos, expresamos nuestra gran indignación por las medidas que el Gobierno español ha tomado contra la Religión católica y sus ministros.

Nuestra admiración por la gran civilización española ha tenido siempre por base su integridad católica.

Las medidas tomadas no pueden tener más resultado que la degradación de España entre los pueblos civilizados.

Por la Asociación general de artistas católicos, el presidente, J. Siebers; el secretario, W. Melgelberg.»

SANCION AL OBISPO DE SEGOVIA

MADRID, julio 5. (ST.)—El ministro de Justicia ha firmado una orden suspendiendo las temporalidades al obispo de Segovia, don Luciano Díez Platero, que en una reciente carta pastoral calificó de barraganía el matrimonio civil.

Esta medida ha originado muchas protestas.

DOS HOMBRES MUERTOS Y UN GRAN NUMERO DE LESIONADOS POR EL TEMPORAL EN LOGROÑO

La comarca de Calahorra ha quedado arruinada totalmente al ser destruídas las cosechas por la tormenta y se han dado órdenes para el envío de socorros, médicos y medicinas

LOGROÑO, julio 5 (INS.)— Un terrible temporal se desencadenó hoy sobre la ciudad de Calahorra, según los despachos que se han recibido en esta capital, los que informan que dos vecinos perdieron la vida y que son varios los heridos causados por la tormenta.

Las calles de Calahorra se inundaron y varias casas se derrumbaron quedando convertidas en ruinas. Muchos edificios han resultado seriamente averiados y son numerosos los casos en que las personas que los habitaban se salvaron milagrosamente de morir en ellos.

El temporal ha arruinado totalmente las cosechas en muchas millas a la redonda.

A instancias del alcalde de Calahorra, el gobernador civil de la provincia ha ordenado el envío de médicos y material sanitario, así como víveres de los pueblos más próximos.

DOS DETENIDOS A INSTANCIA DE LAS AUTORIDADES FRANCESAS

BARCELONA, julio 5 (INS.)— La policía de Barcelona arrestó hoy al ciudadano italiano Giovanni Predal y al austriaco Karl Welcher, a instancias de las autoridades francesas que los tienen reclamados.

El arresto de los individuos citados está rodeado de secreto. La policía solamente ha informado que los agentes de la Sureté francesa telefonearon que Predal es «un asesino peligroso» y rogaron que «anto él como su acompañante Welcher, fueran arrestados.

NO PERMITEN A "EL IMPARCIAL" SU PUBLICACION

El gobierno ha aceptado la renuncia al gobernador de La Coruña, C. López Otero

MADRID, julio 5. (I. N. S.)— El ministro de la Gobernación, señor Casares Quiroga, anunció hoy que el gobierno no permitirá que el periódico «El Imparcial» reanude su publicación en ningún taller tipográfico que no sea alguno de los que posee el gobierno.

Agregó el ministro que se permitirá que el periódico reanude su publicación en Barcelona, como proyecta, pero solamente en el caso de que cambie de política.

«El Imparcial» fué suspendido hace dos semanas por publicar un artículo anticatalanista que se consideró sedicioso por el gobierno.

En los centros periodísticos es muy censurada la conducta del gobierno que, sin tener declara la guerra, ha amordazado a toda la prensa.

ACEPTADA LA RENUNCIA DEL GOBERNADOR DE LA CORUÑA

LA CORUÑA, julio 5. (I. N. S.)— El gobernador de esta provincia, don César López Otero, recibió hoy una comunicación del gobierno participándole que le ha sido aceptada la renuncia.

UNA DOCTORA INTOXILCADA

La doctora Piedad Boch, vecina de 2 y 5 en el Reparto Almendares, en Marianao, fué ayer tarde asistida en el hospital municipal, de graves síntomas de envenenamiento, que se produjo casualmente al ingerir un tóxico.

ROBARON PRENDAS EN UNA CASA DE LA CALLE DE MISION

Mercedes Ribalta, vecina de Misión 101, tercer piso, denunció en la policía Judicial, que en ocasión de encontrarse ausente de su domicilio, le robaron prendas que aprecia en la cantidad de 30 pesos. Los ladrones violentaron la puerta de la calle.

Florencio Royo Santano en Samper de Calanda, ha sido condenado a ocho años de prisión y al pago de una indemnización de 20,000 pesetas a los herederos de las víctimas.

ESPAÑA PODRA ENVIAR UVAS A LOS E. UNIDOS

Expertos americanos dirán sobre el terreno de cuáles zonas se pueden exportar

ALMERIA, julio 5.—US.—La unión de viñeros anunció esta noche que han recibido informes de la embajada española de Wáshington, anunciando el proyectado viaje de los expertos americanos que designarán las zonas de las cuales el gobierno de su país permitirá la importación de uvas. Esta comisión es enviada a petición de la embajada española en Wáshington.

AUMENTO EN LA RESERVA DE ORO DEL BANCO DE ESPAÑA

MADRID, julio 5.—US.—El balance del Banco de España en julio 2, demuestra un pequeño aumento en la reserva de oro desde 2,255.400.000 pesetas en junio 25 a 2.255.600.000. El dinero en circulación también aumentó de 4.752.700.000 a 4.788,200.500. Las notas extranjeras mostraron un total de 286.000.000 pesetas contra 291.600.000 pesetas en la semana anterior y los descuentos ascendieron a 3,112.400.000 pesetas comparados con 3.044.600.000 pesetas en el balance anterior. El tipo de descuento sigue siendo 6 1-2 por ciento.

AGREDIDO A NAVAJAZOS

En el Hospital Municipal fué asistido de varias heridas de caracter grave diseminadas por el cuerpo, Bartolomé Rodríguez Reogosa, de 37 años de edad y vecino de Tamarindo 56, que le produjo al agredirlo con una navaja en el café de Arroyo y México, un individuo conocido por «El Americano», que se dió a la fuga y con el cual sostuvo un disgusto.

El Teniente Moreu de la Octavo estación inició las oportunas diligencias con las cuales dió cuenta al Juez de Instrucción de la Sección Quinta.

SUSPENDEN LAS NEGOCIACIONES CON EL SOVIET

El príncipe Gabriel de Borbón se casará con una princesa austriaca en Praga

MADRID, julio 5 (US) La negativa de Rusia a prestar las garantías demandadas por el gobierno, a los exportadores españoles, ha sido la causa de que terminaran las negociaciones para establecer un intercambio comercial entre España y el Soviet.

Todas las negociaciones han sido suspendidas hasta tanto no regrese a Madrid el Sr. Ostrowski, representante comercial de Moscow.

EL PRINCIPE GABRIEL DE BORBON SE CASARA CON UNA PRINCESA AUSTRIACA

JEREZ DE LA FRONTERA, julio 5. (US) Según informes recibidos en esta ciudad se asegura que el príncipe Gabriel de Borbón contraerá matrimonio con una princesa austriaca en Praga en septiembre.

El príncipe tiene fijada su residencia en Cannes.

La persona a quien se debe esta noticia, un conocido aristócrata miembro de la familia Borbón, no dió a conocer el nombre de la novia.

SINTONICE LA ESTACION CMW
El DIARIO Hablado
Se trasmite todos los días
A las 7.30 a. m., 1 p. m. y 6 p. m.

Pitucho

CASTIGADOS POR ATAQUES AL ESTATUTO

Denunciada una revista por haber amenazado de muerte al diputado Javier Elola

MADRID, julio 5. (US) Los ataques contra el estatuto catalán han sido la causa de que varios periódicos y revistas hayan sido castigados por el gobierno.

Se le ha comunicado al periódico «El Imparcial» que el gobierno no permitirá su publicación si no usa la misma imprenta que ahora no puede usar por estar clausurada por el gobierno. También se le hizo constar al referido periódico que podría seguir su publicación bajo la jurisdicción de la Generalidad.

El semanario «Renacer» también ha sido clausurado por el gobierno por su violentos ataques contra D. F. Javier Elola y Díaz Varela diputado por Lugo. Elola es también magistrado del tribunal supremo y acusa al director de la revista de haberlo amenazado de muerte en un reciente editorial. El director señor Jiménez La Ha, ha sido arrestado.

INDUSTRIALES QUEJOSOS DEL SINDICALISMO

Los jefes sindicalistas amenazan a los obreros que no pagan sus cuotas

SEVILLA, julio 5. (US) Una comisión de industriales de Sevilla visitó hoy al Gobernador Civil de la provincia para formular quejas contra los jefes sindicalistas que amenazan a los obreros que no cotizan a los gremios del sindicato, los cuales han sido declarados ilegales por un decreto del gobierno.

El gobernador notificó a los jefes sindicalistas que de continuar ejerciendo coacción contra los obreros serán arrestados y encarcelados, agregando que los trabajadores que paguen sus cuotas por temor a las represalias de los jefes sindicalistas serán castigados también.

Terminó diciendo el Gobernador que el gobierno espera que sean los propios obreros los que denuncien todos los actos de coacción.

CONDENADO A OCHO AÑOS POR HOMICIDIO

TERUEL, julio 5. (US) Mariano Monllor, acusado de haber dado muerte a José Castan Marques y a

DIVAGACIONES DE UN ESPAÑOL

"Salvatella sin gorro frigio"

(Por JOSE AIXALA)

Don Joaquín Salvatella era un Príncipe de la Simtpatía. Como apunta don Roberto Castrovido, fué Diputado republicano sin la edad regiamentaria, Ministro de Instrucción Pública de Alfonso XIII muy joven, y muerto relativamente prematuro en plena España republicana.

Yo lo tenía por ampurdanes, un matiz selecto de raza viril y libedal, que se asienta en la costa brava de Gerona, pero resultó barcelonés como la Rambla de las Flores Al traspantarse a Madrid, se llevó toda la simpatía del lugar, con sus atractivos florales y sus graciosas concepciones.

Salvatella era uno de los tantos catalanes que al integrarse en el ambiente de la Cibeles, alcanzaba aquella papularidad que antaño hizo célebre a Roberto Robert, luego al cómico Rossell. Y últimamente, en la política, a don Emilio Junoy cónsul de la generosidad, o de Rosiñol, el feliz cautivador de los madriles, como el chispeante Bagaría, aquel muchacho archi-simpático, que tuvimos en la Habana cuando Borrás vino por primera vez.

Eso de la sequedad de carácter y del taciturnismo de los catalanes, es un cuento de camino como las invenciones de mil despropósitos. El caso es que «El Noi de Figueras», como le llamaron las Cortes del 1905, por ostentar el acta de la ciudad, sin los años reglamentarios, fué uno de los diputados más sobresalientes del republicanismo y del campo solidario.

Pasante de Vallés y Ribot, el líder catalán del federalismo, fué a Madrid con su maestro a tomar parte en la Pdimera Asamblea Federal, a raiz de la muerte de don Francisco Pí y Margall. ¡Cuántas ilusiones hizo florecer aquel joven que era un manantial de elocuencia, con voz de oro y tipo romano, cuando, al terminar la sesión, cayó en los brazos del sabio veterano don Eduardo Benot!

Quien hubiese sugerido la posibilidad de una claudicación republicana, habría sido expuesto en la picota del sentido común. Salvatella fué proclamado líder de la minoría republicana, por la escisión de Melquiades Alvarezü Zulueta, y otros elocuentes directores. Intervino con rapidez, elocuencia y un gran talento acaparador de atención y respeto. Nadie le aventajó en cultura y peregrina argumentación, en defender la autonomía y la República.

Pero su misma simpatía hubo de traicionarle. Porque hombre elegante, de irreprochable vestir, atraído por la aristocracia de la belleza y gustando lo suntuoso de sus salones, en los cuales cautivaba su natural de pulcritud y buenas maneras en un trato exquisito, hubo de sentir las influencias del medio al propio tiempo que se debilitaban sus ilusiones federalistas y republicanas. Un buen día, el diablo que es cojo, como el señor Conde de Romanones, lo presentó al Rey, en el tiro de pichón, y en un santiamén lo hizo Ministro de Instrucción Pública y Bellas Artes, en el Ministerio de 1918 y otra vez en 1922.

El que a los 23 años fué diputado republicano, a los 37 era Ministro de la Monarquía. ¡Qué acento más raro tuvo su oratoria desde el Banco Azul, al repeler a sus ex-camaradas de la representación catalana! Esta es la extraña condición de la política que ya había claudicado en Moret, y en otras docenas de hombres, decepcionados para la República Si Rodés acababa de dar el salto mortal, ¿cómo habian de vengarse en el resellado de un hombre que jamás podría tildarse de enemistad, dada su su bonhomia y su dulce trato, con su atractivo personal de una seducción cautivante?

Romanones se vanagloriaba de su captación para el Rey. Y estas claudicaciones políticas, promovían una letal desconfianza que al fin ahogó a la Monarquía, pues ya no tenía más pruebas a ensayar, ni otros hombres a quienes imponer un sacrificio personal a destiempo.

La ciudad de Figueras en donde había nacido el padre de Salvatella, que fué un federalista de toda su vida, le negó la representación. Y aquel mozo arrogante, de palabra fogosa, de un republicanismo que hacia adeptos por donde se dejaba ver y oir, tuvo que pasar por las horcas caudinas de Diputado-Cunero por Pastrana, cuyo distrito le dió el Conde, pescador de votos que habian perdido su empuje y resultaban de una negación fantástica.

Durante la Dictadura que Salvatella odiaba con toda su alma, cruzaba por el «Hall del Palace» como un réprobo de la libertad. Y al advenir la República, su eterno ideal en el recóndito sagrario en su corazón, sintió el flechazo de la Historia. Como pajarillo enjaulado, dobló el cuello sobre el ala, y en temprana edad, liquidó su vida, merecedora de mayor grandeza, porque fué víctima no de sus ideales, sino de su cultura elegante, de sus formas aristocráticas, del cultivo de la forma del alhago a la belleza.

La muerte política de Salvatellla le había borrado del querer público De otro modo, aquella rebelión que consignó desde San Sebastián, no habria quedado perdida entre las interferencias de otras voces más fuertes y autorizadas. No obstante: cuantos conocíero a Salvatella le tributaban la sonrisa del hombre que ha sido víctima de una añagaza romanonista.

La República vió en él un valor perdido. Cataluña un desertor valioso, influido por azares de la vida. Así don Joaquín Salvatella, ha dejado este mundo, con algunos amigos decepcionados, pero todos convenían en sus grandes dotes culturales, sus extraordinarios valores congresistas, que por quimeras y cantos de sirena, anularon la historia de un español insigne en el foro y de un elocuente represetante en las Cortes.

LA PESETA HA BAJADO AYER SEIS PUNTOS

En dos pueblos de Barcelona se ha registrado una epidemia de hidrofobia muy alarmante

MADRID, julio 5. (INS.)— Durante todo el mes de junio la peseta estuvo mejorando, fluctuando la cotización entre 8.24 y 8.26 centavos. El día primero de este mes sufrió una baja de 8.23 y hoy ha descendido a 8.17 1-2 centavos. El dollar vale, por tanto, 12.23 pesetas y el duro español 40.87 1-2 centavos.

BROTE DE HIDROFOBIA EN CATALUÑA

BARCELONA, julio 5 (INS.)—Se ha registrado un brote de hidrofobia en San Jacinto y en San Gugat, siendo varias las personas que han tenido que ingresar en los nosocomios por haber sido mordidos por perros rabiosos.

TRASLADO EN COMISION DEL SERVICIO DE DOS EMPLEADOS DE HACIENDA

Por disposición del Secretario de Hacienda ha sido dispuesto el traslado del señor Angel Agramonte Administrador de la Zona Fiscal del Centro de la Habana, para las Comisión Revisora de Pensiones de Veteranos; y el señor Victoriano de la Calle, que desempeña el cargo de Secretario de la referida comisión pasa a ocupar con el carácter de interino la administración de la Zona Fiscal del Centro.

FIESTA APLAZADA

El colegio «El Angel de la Guarda» había anunciado para mañana la fiesta de la distribución de premios en los salones de «La Anunciata.» Por hallarse enfermas algunas de las alumnas que han de tomar parte en dicha fiesta, queda aplazada hasta nuevo aviso

M.E.C.D. 2016

DIARIO DE LA MARINA

FUNDADO EN 1832

Dirigido hasta 1919 por D. Nicolás Rivero y Muñiz.

OFICINAS: HABANA, PRADO 103— NEW YORK: 516 FIFTH AVE.

Editado por la Cía. DIARIO DE LA MARINA. (S. A.) cuyo programa consiste: «en la defensa de los intereses generales y permanentes de la Nación cubana, de los especiales de la Colonia española establecida en la misma y de la unión y armonía entre los diversos elementos que conviven en el país».

—Art. 1o. de los Estatutos.

TELEFONOS

Dirección. . . A-4151

Administrador, Contador, Anuncios, Suscripciones, Quejas, Talleres y Correo: M-7911, M-7912, M-7913

Jefe Redacción A-3205
Clasificados. . A-3333
Agencia del Vedado. . . F-2613
Agencia de Marianao.. . . FO-7380

PRECIOS DE SUSCRIPCION AL «DIARIO DE LA MARINA»

Habana y Provincias.
Mes. . . . $ 1.60
Trimestre. $ 4.20
Semestre . $ 8.00
Año . . . $15.00

Extranjero
Trimestre. $ 5.00
Semestre . $ 9.50
Año. . . . $18.00

Edición Dominical: (Para el extranjero solamente)
Semestre . $ 3.00
Año . . . $ 5.00

ARMONIAS

UNA MOCION TERMINANTE

Por Gustavo E. URRUTIA

LOS negros, que cada día van siendo cantidad menos desdeñable en los Estados Unidos, han presentado una importante moción a las convenciones nacionales de los partidos Republicano y Democrático, que acaban de celebrarse en Chicago para formular sus nuevos programas de gobierno y elegir sus respectivos candidatos a la presidencia de la República. Con esa moción el afroamericano concreta ante los dos grandes partidos históricos de aquel país, las modestas peticiones de la raza negra a cambio de su apoyo electoral, que actualmente es decisivo en trece estados de la Unión Americana.

Hasta ahora los negros votaron romántica e incondicionalmente por el Partido Republicano, por el partido que defendió la abolición de la esclavitud. En los primeros tiempos esto les valió senadurías y actas de representantes en el Congreso federal y en las legislaturas estatales; altos cargos ejecutivos, diplomáticos y administrativos, a más de copiosa representación e influencia en los organismos del Partido. Pero, con los años, la propia incondicionalidad del voto negro lo invalidó, hasta el extremo de que el Presidente Hoover ha venido coqueteando con la gente del Sur, para ganársela con una táctica blanquizante abiertamente hostil a los políticos negros y a los intereses de su raza. Con esto, el Partido Republicano asume la misma actitud del Partido Democrático, que es el negrófobo por antonomasia.

A pesar de su negrofobia, el Partido Democrático haría cualquier sacrificio por conquistarse el voto negro, que habría de darle el triunfo electoral en la proporción en que hoy lo disfruta el Republicano. Con los negros apegados a este partido, los demócratas no ganan las elecciones generales sino cuando los republicanos se insurreccionan por alguna contrariedad y votan por sus adversarios. Por esa lealtad ciega del negro al partido que fué abolicionista, los demócratas han establecido las restricciones electorales que mantienen al afroamericano fuera de las urnas en una gran parte del territorio —principalmente en el Sur— restricciones que se convertirían en franquicias en cuanto el voto negro se independizara y se fuera con quien mejor lo tratase.

El negro ha pagado con exceso su deuda de gratitud al Partido Republicano, ya que el abolicionismo tuvo más de imperativo económico que de arranque lírico, y con esta moción terminante los afroamericanos se están jugando a una carta su adhesión al régimen capitalista. Dicen que si se les desaira se convertirán al comunismo como se convertirán los veteranos si no se les pagan sus bonos de guerra y los millones de «sintrabajos» si no se alivia su miseria.

En estos momentos pre-electorales, Mr. Hoover ha obsequiado a sus paisanos negros con algunos piropos sonoros, pero ellos, que ya saben a qué atenerse, «no tragan», puesto que el mismo Presidente Hoover y los otros líderes republicanos, ni siquiera acusaron recibo de la moción. En cambio, los demócratas ,—cuyo triunfo tanto conviene a Cuba en esta crisis económica,— han prometido considerar la demanda y hacerla suya. Ignoro todavía si la han incorporado a su plataforma o no, pero esta cortesía ha producido buen efecto en los negros por contraste con el desaire de SU partido tradicional. La Asociación Nacional para el Progreso de la Gente de Color redactó y presentó el documento y pide que se incluya su texto íntegro en el programa de esos partidos. Dice lo siguiente:

RELACIONES RACIALES

Reconociendo la existencia de una crisis mundial en la que todas las razas y grupos de la humanidad deben cooperar para mantener la civilización, el Partido (x) compromete su fe y se declara en contra de la discriminación por motivos de raza, credo o color, por ser bárbara, acientífica y anamericana dicha discriminación.

A los ciudadanos negros el Partido les promete oponerse al movimiento blanquizante —«Lily White movement»— y les ofrece participación plena y sin trampas en los consejos, convenciones y elecciones primarias del Partido, y en todas las fases de la actividad partidaria, sin distingos por raza o color.

El Partido se opondrá a toda discriminación contra los negros en los empleos del gobierno o en los proyectos financiados total o parcialmente con fondos federales; en la administración de auxilios a los desocupados, ya sean aquéllos financiados por consignaciones federales o por fondos locales. Y el Partido favorecerá la identificación de aspirantes al servicio civil por impresiones digitales mejor que por el sistema de retratos fotográficos, bajo el cual se hacen ahora distingos contra los negros.

El Partido se compromete a procurar la admisión de los negros, a base de completa igualdad y de mérito solamente, en todas las ramas de las fuerzas armadas de los Estados Unidos, incluyendo la Academia Militar de West Point, la Academia Naval de Annapolis y la Academia de Guarda Costas de New London.

El Partido se compromete a acabar con el linchamiento, que destrona la Ley y convierte a las turbas en juez y verdugo, y a implantar una Ley federal con este propósito.

El Partido se compromete a la completa restauración de la independencia de Haití, incluyendo la retirada de las fuerzas armadas de los Estados Unidos, que ahora están allí estacionadas, y a la restauración de la plena autonomía financiera de la República haitiana; se compromete, asimismo, a oponerse al control de Hawaii por la Marina u otra agencia del gobierno que prive a los hawaianos del gobierno propio; y a dejar al gobierno de Liberia completa libertad para la resolución de sus problemas.

El Partido, además, se compromete, a cuidar de que los fondos federales consignados para construcción de viviendas, préstamos agrícolas y educación, se inviertan bajo vigilancia contra toda discriminación por conceptos de raza, credo o volor.

APENDICE

Al presentar esta moción que se contrae a las relaciones raciales exclusivamente, la Asociación Nacional para el Progreso de la Gente de Color desea consignar su aprobación global a las siguientes medidas que afectan no sólo a los negros, sino a todos los ciudadanos de los Estados Unidos, sin miramientos de raza:

1.—Impuesto drástico sobre las grandes rentas con el deliberado propósito de producir una distribución más equitativa de la riqueza.

2.—Seguro contra la enfermedad, la vejez y el desempleo.

3.—Medidas conducentes a que la industria nacional —producción y distribución— favorezca el bienestar público más bien que la utilidad privada.

Compañía Trasatlántica Española

SERVICIOS DE PASAJE Y CARGA

CONFORT—RAPIDEZ—SEGURIDAD

El trasatlántico,

"CRISTOBAL COLON"

Saldrá para VIGO, CORUÑA, GIJON, SANTANDER, BILBAO, CADIZ Y BARCELONA (Vía New York) el día 15 de JULIO

Próxima salida para el Cantábrico: "HABANA" 15 de Agosto.

PARA VERACRUZ: 48 horas de viaje,

"CRISTOBAL COLON"

6 DE JULIO

Próxima salida: Vapor "HABANA", 8 Agosto.

AGENTES GENERALES:

GARCIA & DIAZ LTDA.

PALACIO DE LA LONJA TELEFONOS M-6911 Y M-6912

Dirección telegráfica: AMGARDIAZ.

Anúnciese en el DIARIO DE LA MARINA

LA UNION DE OBREROS DE TRANSPORTE DE CARGA Y FERROCARRILES UNIDOS

Una Comisión de la Unión de Obreros del Transporte de Carga, presidida por el señor José Alonso, ha celebrado una entrevista con el Administrador de los Ferrocarriles Unidos, con objeto de estudiar la forma de evitar el desempleo de los obreros del Transporte, en sus diarias faenas, debido a que algunas Agencias de Express, conducen mercancías por la Carretera Central, a precios ínfimos. Se trató de la conveniencia de revisar las tarifas, tanto en el transporte local, como en los ferrocarriles, evitando que se controle la recogida de mercancías y su conducción, dentro de la ciudad, por un sólo individuo. Otros puntos trataron la comisión de los obreros y el señor Administrador, que se estiman de importancia.

ESTADO DEL TIEMPO

Nota del mediodía del martes.

Desde la porción Sudeste de los Estados Unidos, mitad oriental del Golfo de Méjico, Cuba y Jamaica hacia el Este, hay buen tiempo con barómetro moderadamente alto. En el Mar Caribe el tiempo es bueno y la presión normal y también es bueno en la mitad occidental del Golfo con presiones bajas.

Pronóstico para el miércoles: buen tiempo. Vientos del Nordeste al Sudeste flojos a frescos. Pocas turbonadas.

Observatorio Nacional.

GRACE LINE INC.

Famosas Naves "Santa"

El Buque-Motor

"SANTA MARIA"

aldrá para

NEW YORK

Jueves - Julio 7

Con pasajeros y carga

Para más informes dirijanse

A

Nitrate Agencies Co.

Prado 102. Telf. M7900.

TEMPERATURAS LOCALES

Durante las últimas veinticuatro horas se han registrado en La Habana las siguientes temperaturas en centigrados:

Máxima, 32.2.
Mínima, 24.6.
Media, 28.4.

LLOYD NORTE ALEMAN

Vaya a MEXICO por el buque motor

"RIO PANUCO"

Julio 8, con escalas en Veracruz y Tampico

Informes:

A. C. FABRICIUS & Co. S. en C.

AGENTES GENERALES

Pasajes Cámara: OBISPO 28, A-3455 — Fletes: OFICIOS 18, M-8082 M-3951 — Pasajes Tercera: ACOSTA 4, M-8066

LLOYD NORTE ALEMAN

LA VIA DE LOS QUE SABEN VIAJAR

Compagnie Generale Transatlántique

Linea Francesa FRENCH LINE

Vapores Correos

PROXIMAS SALIDAS

PARA CORUÑA, GIJON, SANTANDER Y SAINT NAZAIRE:

«Mexique» 11 julio (a las 4 de la tarde). El embarque de tercera clase, se efectuará de 1 a 3 de la tarde

«Mexique» . . . . . 15 Sepb.
«Mexique» . . . . . 3 Novb

PARA GALVESTON Y VERACRUZ:

«Mexique» . . . . . . 3 Sept.
«Mexique» . . . . . . 22 Oct.
«Mexique» . . . . . . 8 Dic.

Linea de NEW YORK al HAVRE y PLYMOUTH

Linea de NEW YORK al HAVRE y PLYMOUTH

En esta Agencia se expiden pasajes para esta línea por los lujosos y rápidos trasatlánticos franceses: «Ille de France», «Paris», «Champlain», «Lafayette», «De Grasse», etc.

Para más informes dirigirse a

ERNEST GAYE

O-Reilly 9. — Apartado 1090. — Teléfono A-1476. — Habana.

LA FAVORITA DE LOS ALTOS CIRCULOS SOCIALES

COMPANIA HAMBURGUESA AMERICANA

Hamburg-Amerika Linie

Para AMBERES y HAMBURGO

Saldrá el magnífico vapor alemán

"SESOSTRIS"

el 18 de JULIO

Admitiendo pasajeros de cámara solamente al bajo precio de $150 incluído impuestos.

Para reservaciones y venta de pasajes dirigirse a

LUIS CLASING

Sucesor de Heilbut & Clasing

Monserrate y Neptuno. Apartado 729. Telf A-4878

Línea HOLANDESA Americana

EL VAPOR

"LEERDAM"

Saldrá en viaje extraordinario el

28 DE JULIO

directamente para

ISLAS CANARIAS

SANTA CRUZ DE LA PALMA, SANTA CRUZ DE TENERIFE, LAS PALMAS DE GRAN CANARIA

PRECIO DEL PASAJE EN TERCERA CLASE: $50

CAMAROTES PARA TODOS LOS PASAJEROS DE TERCERA CLASE

Para informes dirigirse a:

R. DUSSAQ S. EN C.

Oficios 24-26. Teléfs. A-5639 y M-6278.

HABANA

UNITED FRUIT COMPANY

LA GRAN FLOTA BLANCA — SERVICIO DE VAPORES

Vapor	Sale de	Fecha		Llega a	Fecha	
PASTORES . . .	NEW YORK	Julio	7	HABANA	Julio	11
CALAMARES . .	HABANA	„	7	NEW YORK	„	11
ATENAS	NEW ORLEANS	„	2	HABANA	„	4
HEREDIA . . .	NEW ORLEANS	„	6	HABANA	„	8
CARTAGO . . .	HABANA	„	9	NEW ORLEANS	„	11

Precios de Pasaje entre Habana y New york	
Habana y New york.	$ 75.00
Ida y vuelta. .	110.00
Entre Habana y New Orleans.	45.00
Ida y Vuelta. .	75.00

Salidas regulares de la Habana a Jamaica, Cristóbal, Costa Rica y Panamá, conectando con todos los puertos Occidentales y Orientales de Centro y Sud América.

TODAS LAS SALIDAS SUJETAS A CAMBIO SIN PREVIO AVISO

Oficina General: Muelle de Sta. Clara. Telf. M 6975. Oficina de Pasajes: Prado No. 110-A. Telf. M.8268.

Conflicto Chino-Japonés

El Comité de los diecinueve, creado por la Asamblea extraordinaria de la Sociedad de las Naciones, se ocupó a partir de su reunión del 16 de abril último, de la aplicación del párrafo primero de la Parte tercera de la resolución del 11 de marzo, la cual estipula que se presente «lo más pronto posible informe sobre la suspensión de hostilidades (en la región de Shanghai) y la conclusión de acuerdos destinados a hacer definitiva dicha suspensión, así como a regular la retirada de las fuerzas japonesas, de conformidad con la resolución de la Asamblea, de fecha 4 de marzo de 1932».

MANCHURIA.—Antes del aplazamiento de sus trabajos en el mes de marzo, el Comité de los diecinueve había pedido a los gobiernos chino y japonés que lo informasen acerca de las medidas que habían tomado o que contaban adoptar en un porvenir cercano, respecto a la aplicación de las resoluciones adoptadas por el Consejo de la Sociedad de las Naciones el 30 de septiembre y 10 de diciembre de 1931.

El 18 de marzo, el Secretario general dirigió a los representantes de la China y el Japón una comunicación a este efecto. Las contestaciones se publicaron en tiempo oportuno, pero no fueron examinadas por el Comité de los diecinueve.

El Comité había enviado igualmente, por intermedio del Secretario general, una carta al Presidente en ejercicio del Consejo, para informarle acerca de la importancia considerable de recibir lo antes posible el informe de la Comisión de encuesta establecida por su resolución del 10 de diciembre de 1931.

Esta Comisión, presidida por Lord Lytton, se encuentra actualmente en Manchuria, y ha enviado un primer informe publicado en Ginebra el 4 de mayo.

SHANGHAI.—El informe del Comité de los diecinueve sobre la situación en Shanghai, fué comunicado a la Asamblea extraordinaria de la Sociedad de las Naciones el 30 de abril, al mismo tiempo que el siguiente proyecto de resolución:

«La Asamblea,

1. Considerando que sus resoluciones fechas 4 y 11 de marzo recomendaban que los representantes chino y japonés entablasen negociaciones, con el concurso de las autoridades militares, navales y civiles de las Potencias que tienen intereses especiales en las concesiones de Shanghai, con objeto de concertar acuerdos destinados a dar carácter definitivo al término de las hostilidades y de regular la retirada de las fuerzas japonesas;

2. Considerando que si bien no corresponde a su comité substituir a los negociadores —pues los acuerdos preconizados en las resoluciones de la Asamblea de 4 y 11 de marzo solo pueden ser concertados sobre el terreno— toda Potencia representada en las negociaciones tiene la facultad, en caso de dificultades graves para que esas negociaciones progresen, o en la ejecución de los acuerdos precitados, de señalar las dificultades en cuestión a dicho Comité «que ejerce sus funciones en nombre y bajo la fiscalización de la Asamblea».

3. Considerando que las negociaciones deben proseguirse de conformidad con las resoluciones precitadas, sin que ninguna de las Partes pueda pretender imponer condiciones incompatibles con dichas resoluciones;

4. Enterada de los artículos del proyecto de armisticio que han sido comunicados al Comité de la Asamblea y que han sido aceptados por ambas Partes;

5. Etima que esos artículos son conformes al espíritu de las citadas resoluciones;

6. Hace constar especialmente que, por el artículo III de dicho proyecto, el Gobierno japonés se obliga a efectuar la retirada de sus fuerzas al Settlement internacional y a las rutas exteriores del Settlement en el distrito de Hong-Kéu, a las posiciones donde se hallaban antes del incidente del 28 de enero de 1932;

7. Declara conforme al espíritu de las resoluciones del 4 y 11 de marzo, que esa retirada tenga lugar en breve;

8. Declara que la resolución del 4 de marzo no estará plenamente ejecutada sino mediante la retirada completa de las fuerzas japonesas;

9. Toma nota del hecho de que el proyecto de acuerdo prevé la institución de una Comisión mixta, de la que formarán parte miembros neutrales, encargada de certificar la retirada recíproca, así como de colaborar en la organización del traspaso de los territorios evacuados por las fuerzas japonesas a la policía china, que vendrá a hacerse cargo de esos territorios en cuanto se hayan retirado las fuerzas japonesas.

10. Toma nota con satisfacción del hecho de que dicha Comisión mixta tendrá por mandato vigilar, de la manera que juzgue más adecuada, de conformidad con sus decisiones, la ejecución de los artículos I, II y III, el primero de los cuales prevé la retirada completa de las fuerzas japonesas a las posiciones que ocupaban antes del incidente del 28 de enero;

11. Estima que en virtud de sus facultades, tales y como han sido definidas en el anejo III al proyecto de acuerdo, la Comisión encargada de vigilar la ejecución de los artículos I, II y III del Acuerdo, está autorizada a llamar la atención —adoptando sus decisiones en la forma estipulada en dicho Anejo— sobre toda negligencia en la ejecución de una disposición cualquiera de los artículos antes citados;

12. Insiste cerca de las Partes en causa, a fin de que prosigan las negociaciones para llegar a una rápida conclusión, y ruega a los Gobiernos que tienen intereses especiales en las concesiones de Shanghai que continúen prestando su concurso a ese objeto;

13. Pone de relieve expresamente que, a falta de tal conclusión prevista en las resoluciones del 4 y 11 de marzo, la cuestión volvería necesariamente ante la Asamblea;

14. Ruega a los Gobiernos de las Potencias que tienen intereses especiales en las concesiones de Shanghai que trasmitan a la Sociedad de las Naciones las informaciones que posean, en virtud de sus atribuciones, la Comisión mixta a constituir y que les sean facilitadas por sus representantes respectivos en dicha Comisión».

INFORME DEL COMITE.—El Comité de los diecinueve declara en su informe que gran parte de los efectivos japoneses han sido retirados y que, conforme a una comunicación de la delegación japonesa, de fecha 15 de abril, las fuerzas que residen en Shanghai se elevan a dos divisiones, vale decir aproximadamente 20,000 hombres, sin comprender la intendencia y otras unidades de la retaguardia. Según otras informaciones, también han sido retiradas varias unidades navales.

El informe explica además que las órdenes dictadas por una y otra parte para la suspensión de las hostilidades, parecen que de manera general siguen siendo ejecutadas, a pesar de que los dos ejércitos permanecen en las posiciones que han consolidado.

Por otra parte, el informe toma en consideración una comunicación china del 12 de abril, según la cual han cesado por el momento todos los combates. Esta comunicación agrega que el Gobierno chino desea manifestar en esta ocasión su profundo agradecimiento a la Asamblea, y hacerle observar que mientras no haya sido posible llegar a un acuerdo, la situación actual seguirá delicada.

El informe de la Comisión expone por otra parte que las negociaciones para un armisticio comenzaron en Shanghai el Japón presentó varias objeciones. Estas dificultades han sido examinadas por el Comité de los diecinueve con los representantes de las Partes interesadas. Gracias a que el Comité logró allanarlas, las negociaciones pudieron continuar en Shanghai.

Sin embargo, el 11 de abril, la delegación china informó que las negociaciones habían entrado de nuevo en un período crítico, y que un acuerdo entre los gobiernos chino y japonés, parecía imposible. Los representantes de las Partes interesadas informaron al Comité sobre el particular, el cual se reunió de nuevo el 11 de abril. Hizo constar que la suspensión de las negociaciones se debía a que las proposiciones chinas para fijar el plazo de la retirada completa de las fuerzas japonesas al Settlement y sus caminos exteriores, no habían sido aceptadas por los representantes del Japón.

El presidente del Comité de la Asamblea se puso en contacto con los representantes de las Partes en litigio para allanar esta dificultad. Después de sus conversaciones con los representantes de la China y el Japón, el presidente informó al Comité que el texto del acuerdo negociado en Shanghai parecía presentar el medio de conciliar a las Partes.

El acuerdo establecía:

Artículo primero: Término definitivo de las hostilidades, obligación para las fuerzas de ambas Partes, alrededor de Shanghai, de cesar, en cuanto dependía de ellas, de realizar actos hostiles en forma alguna. En caso de duda a ese respecto, comprobación por los representantes de las Potencias amigas;

Artículo Segundo: Mantenimiento de las tropas chinas en sus posiciones actuales, en espera de arreglos ulteriores sobre el restablecimiento de relaciones normales en la zona a que el acuerdo se refiere;

Artículo Tercero: Retirada de las tropas japonesas a la Concesión internacional y a las rutas exteriores de la misma en el distrito de Hong-Kéu, a las posiciones donde se encontraban antes del incidente del 28 de enero de 1932, quedando entendido, sin embargo, en vista del número de las tropas japonesas a instalar, que una parte de esas tropas deberá quedar estacionada temporalmente en localidades adyacentes a dichas zonas;

Artículo cuarto: Institución de una Comisión mixta formada por miembros representantes de las Potencias amigas que toman parte en las negociaciones, encargada de certificar la retirada recíproca y de colaborar en la organización del traspaso de los territorios evacuados por las fuerzas japonesas a la policía china que vendrá a hacerse cargo de ellos en cuanto se hayan retirado las tropas japonesas;

Artículo quinto: Entrada en vigor del acuerdo el día de su firma;

Anejo 1: Definición de las posiciones ocupadas actualmente por las tropas chinas. En caso de duda, comprobación de dichas posiciones, a petición de la Comisión mixta, por los representantes de las Potencias amigas, miembros de dicha Comisión.

Anejo 2: Retirada de las tropas japonesas a las localidades donde deben quedar temporalmente estacionadas, comenzando esa retirada en la semana siguiente a la entrada en vigor del acuerdo y debiendo estar terminada cuatro semanas después de haber comenzado.

Anejo 3: Composición de la Comisión mixta, en la cual, además de los Gobiernos chino y japonés, estarán representados los Jefes de Misión en China de las cuatro Potencias amigas que toman parte en las negociaciones. Todas las cuestiones de procedimiento serán dejadas a la discreción de esa Comisión, cuyas decisiones serán adoptadas por mayoría, teniendo el Presidente voto de calidad. Dicha Comisión vigilará de la manera que juzgue más adecuada, de conformidad con sus decisiones, la ejecución de las disposiciones de los artículos I, II y III del Acuerdo.

Vistos los términos de este acuerdo y después de las explicaciones dadas al Presidente por los representantes de las dos Partes, el Comité de los diecinueve comunicó a las dos Parte interesadas un primer proyecto de resolución, cuyos términos, con excepción del párrafo 11, son idénticos a los que se habían presentado a la Asamblea para su adopción. En este párrafo, el Comité especial consideraba que «las facultades de la Comisión encargada de vigilar la ejecución de los artículos 1, 2 y 3 del proyecto de armisticio, implicaban la de declarar, a solicitud de una de las Partes, que había llegado el momento en que la retirada completa de las tropas japonesas podía efectuarse racionalmente». El Comité añadía «que esperaba que toda decisión de la Comisión mixta sería aceptada por unanimidad de sus miembros, pero hacía constar que en caso de falta de unanimidad, toda decisión sería válida al adoptarse por mayoría, el Presidente teniendo voto preponderante».

El Gobierno chino aceptó el proyecto de resolución en conjunto. El Gobierno japonés informó que no podía aceptar el párrafo 11.

En su reunión del 26 de abril, el Comité de los diecinueve fué informado de que el Ministro de la Gran Bretaña había intentado un nuevo esfuerzo de conciliación en Shanghai, y que se había convenido que la Comisión mixta podría llamar la atención sobre toda negligencia en la aplicación de las disposiciones del armisticio. Como las Partes adhirieron a esta nueva fórmula, el Comité modificó el párrafo 11 de su resolución.

En la reunión que celebró la Asamblea el 30 de abril, y en el curso de la cual le fué presentado el proyecto de resolución del Comité, el señor Yen, representante de China, declaró que después de cada obstáculo que habían encontrado las negociaciones del armisticio, éstas pudieron proseguirse gracias a las concesiones importantes del Gobierno chino. Agregó que la fórmula actual aporta al problema cierta solución, pero una solución que no es equitativa para China. Dijo que su país la aceptaba únicamente en interés de la paz. China no se ha apartado del punto de vista que hasta ahora ha adoptado; vale decir que la presencia de las fuerzas japonesas armadas en territorio chino constituye una violación de la integridad territorial de la China, la cual no podría justificarse en ningún caso. El Gobierno chino se reserva todos los derechos que tiene en virtud del Pacto de la Sociedad de las Naciones y del derecho internacional en general. Concede principalmente una importancia particular al párrafo 6 de la resolución, relativo al compromiso aceptado por el Japón de retirarse a los límites de la Concesión internacional; al párrafo 7 que declara que esta retirada debe efectuarse pronto; al párrafo 8, del cual se desprende que la resolución del 11 de marzo sólo tendrá efecto cuando las fuerzas japonesas se hayan retirado por completo; al párrafo 10 que toma nota del hecho que a la Comisión mixta le corresponde vigilar la ejecución de los artículos 1, 2 y 3, los cuales estipulan la retirada definitiva de las tropas japonesas; al párrafo 13 que estipula que en caso de ruptura de las negociaciones, la cuestión se presentará de nuevo ante la Asamblea.

El señor Nagaoka, representante del Japón, declaró que su Gobierno no había dejado de hacer todos sus esfuerzos para que las negociaciones de Shanghai llegaran a un resultado sobre la base de la resolución de la Asamblea del 11 de marzo. Agregó que el 2 de mayo tendría lugar en Shanghai una reunión plenaria de delegados japoneses y chinos, y que el Japón estaba dispuesto a firmar el proyecto de acuerdo elaborado. Su Gobierno, dijo, ejecutará fielmente este acuerdo que consagra de manera tan feliz la resolución de la Asamblea del 4 de marzo. En esta ocasión manifestó sus vivos agradecimientos a los representantes civiles, militares y navales de la Gran Bretaña, Estados Unidos de Norteamérica, Francia e Italia, que aportaron a la elaooración del proyecto de acuerdo una contribución cuya importancia no podría exagerarse. Agregó, sin embargo, que la delegación japonesa no se consideraba capacitada para dar su voto en favor del proyecto de resolución presentado a la Asamblea, a causa de que el Gobierno japonés mantenía la posición de reserva que siempre estimó deber adoptar respecto a la aplicación del artículo 15, en lo que se refiere al conflicto chino-japonés. Explicó que esta actitud no modificaba en nada la firme voluntad de su Gobierno de hacer todo lo que de él dependa para que las negociaciones en curso en Shanghai lleguen a un resultado lo antes posible.

La resolución presentada a la Asamblea fué adoptada por unanimidad, habiéndose abstenido la delegación japonesa. La Asamblea se aplazó hasta nueva orden.

LETRADOS QUE TIENEN DERECHO A SU INGRESO EN LA CARRERA JUDICIAL

De los opositores aprobados por el Tribunal ante el cual se celebraron las oposiciones en 19 de febrero del actual año, para cubrir plazas de jueces municipales de tercera clase se encuentran pendientes de ingreso en la Carrera Judicial y con derecho para ello, los siguientes letrados opositores que se expresan por riguroso orden de calificación: 11 José Gabriel Gumá Barnet; 13 Lorenzo Negret Valdés; 14, Waldo Medina Méndez; 16 Manuel Hernández Hernández; 17 Antonio María Viera Machado; 18, Roberto Eduardo Iglesias Cartaya; 19 Juan E. Delgado González; 20, Enrique Julio Fernandez Ros; 21, Víctor González Dávalos; 22, Ramón Faustino Vidal Díaz; 23, Antonio González Parra, 24 Gumersindo Pino Delgado; 25, Jorge Horacio Pérez Bringuier; 26, Humberto Virgilio Quiñones y del Sol, 27 Manuel María Veranes y Rojas; 28, Henry Salazar Parejo; 29, Gustavo Rodríguez Pérez, 30, José Manuel Soublette.

Y los juzgados actualmente vacantes llamados a cubrir, son solamente los de Quemados de Güines y Victoria de las Tunas, en Santa Clara y Oriente, respectivamente.

EL GRAL. MARINI NOMBRADO MINISTRO DE ESTADO POR EL GOBIERNO DE MUSSOLINI

ROMA, julio 5. EXC.—El senador general Alberto de Marinis, valioso cooperador de la delegación italiana en Ginebra y otros congresos internacionales, ha sido nombrado ministro de Estado. El general Marinis es experto en cuestiones militares.

EDICTO

DOCTOR RAUL G. VALDES FAULI Y FONTS, Abogado y Notario del Colegio y Distrito de esta Capital y vecino de la misma.

HAGO SABER: Que por escritura de esta propia fecha, otorgada ante mí y en mi archivo, bajo el número 152 de orden, he sido requerido por The Canadian Bank of Commerce, para que ponga en pública subasta, por término de siete días, los valores que le fueron dados en prenda al expresado banco por la Compañía Azucarera Beola S. A., por documento de fecha 31 de Mayo de 1929, intervenido por el Notario Comercial de La Habana, señor Ignacio Zayas, consistentes dichos valores en doce bonos, con un valor nominal de un mil pesos cada uno, al 6 por ciento anual, vencidos el día 31 de Julio de 1929, marcados con los números 599, 598, 696, 695, 872, 871, 870, 980; 977; 945; 863 y 729, garantizados dichos bonos con primera hipoteca constituída sobre el Central «Fidencia» y demás propiedades descritas en la escritura de su emisión, marcada con el número 108 de orden de fecha 12 de enero de 1921 ante el Notario de La Habana señor Mario Recio y Forns, modificada por la número 309 de 24 de Diciembre de 1923, otorgada ante el Notario que fué de esta Capital, señor Antonio Dowling y Puri, con las demás condiciones especificadas en los mencionados instrumentos, constando unidos a dichos bonos el cupón número 13, que debió haber sido pagado el día 31 de Julio de 1929. Los valores que se subastan fueron dados en prenda a The Canadian Bank of Commerce para garantizarle el pago de cualquier cantidad que en dicha fecha debía a pudiera deberle en lo sucesivo la Compañía Azucarera Beola S. A. por principal e intereses y procede la subasta por obligaciones vencidas y exigibles contraídas por la nombrada Compañía a favor de la referida entidad bancaria.

La subasta que se anuncia tendrá efecto el día 15 del corriente mes de Julio, a las diez de la mañana, en el local de esta Notaría a mi cargo, calle de Obrapía número 35, altos, admitiéndose proposiciones en esta primera subasta que cubran por lo menos las dos terceras partes de la tasación, ascendente a la suma de nueve mil pesos y para tomar parte en la subasta deberán los postores, con excepción del Banco, depositar en poder del Notario el diez por ciento en efecto del precio admisible cuya suma se reservará como parte de la que tenga que satisfacer dentro de tres días el que se lleve la subasta o para responder a los gastos de la nueva subasta y da disminución del precio, si el postor favorecido no completare en tiempo la entrega del precio, devolviéndose los depósitos a los demás postores.

Por este medio, por ignorarse su actual domicilio, se cita para el acto de la subasta a la Compañía Azucarera Beola S. A.

Y para su publicación en el periódico **DIARIO DE LA MARINA**, expido el presente edicto en La Habana, a cuatro de Julio de mil novecientos treinta y dos.

Dr. Raúl V. Fauli y Fonts.

LA MAYOR — 35 EDIFICIOS — 700 EMPLEADOS

SARRÁ

DROGUERIA

A-8026 A-3641

ABIERTA TODOS LOS DIAS — TODA LA NOCHE LOS MARTES

FARMACIA DROGUERIA DE "JOHNSON"

DE TURNO LOS LUNES

Obispo Nº 30 TELEFONO-A-2129.

Farmacias de Turno

MIERCOLES

HABANA

Benjumeda y S. Carlos. Tel U-6958
Jovellar entre M y N U-6655 U-2220
P. Varela No. 86 .. .. U-2756
E. Palma y Trocadero .. M-5032
Villegas No. 83 .. .. .. M-4030
Gral. Silverio S. Figueras 33 .. .. .. M-5190 A-7818
B. Masó No. 48 .. .. .. U-6813
A. de la Independencia y Menocal U-6808
Zenea y Oquendo U-6924
Zenea No. 91 .. .. .. M-4160
San José y Gervasio: U-6969 U-3030
Ave. de la República y General Aranguren .. M-4486
Habana 187 Esq. Paula .. M-4604
Gral. Carrillo 172 .. .. U-7077
R. M. de Labra 51 .. .. M-3993
I. Agramonte 36½ M-4598
R. del Brasil y Mercaderes A-6413
M. Gómez 246 .. .. .. M-5086
Castillo y Sta. Rosa .. M-4655
Tenerife y Carmen M-5121
Vicente Ruiz Luzuriaga número 24 .. .. .. M-5193
Amistad y San José .. A-6663

VEDADO

Calle 12 y 15 .. .. .. F-3339
Calzada 84 entre A y B F-6271
Calle 23 y G F-6119
Calle 17 esq. a 20 .. .. F-6282
Calle 9 esquina a I F-6161

VIBORA

Milagros y F. Poey Telf. I-7630
10 de Oct. 695 ..I-7678 I-7559
S. Francisco y Buenaventura I-7207 I-7518
10 de Oct. y Vista Alegre I-1234 I-7100

J. DEL MONTE Y S. SUAREZ

Rodríguez y Dolores .. I-7613
10 de Oct. 383 .. .. I-7468
S. Suárez No. 10 .. .. I-7332
J. Delgado y Lacret .. I-7755
Serafines y Flores M-4845
Santa Teresa y Flores .

LUYANO

Justicia esq. Pérez X-3997
S. Ana y Guasabacoa .. I-7739
J. Alonso e Infanzón . X-2371

CERRO

Sarabia y Borrero A-3579
Palatino y Atocha I-7719
V. Hermosa 14 esquina a la Rosa I-2323
Calzada del Cerro 859 .. I-7486

NOTA. — Este grupo estará de turno también los domingos y duelos y fiestas nacionales: Enero 24. Febrero 24. Marzo 6. Abril 17. Mayo 29. Julio 10. Agosto 21. Octubre 2 y 12. Noviembre 13. Diciembre 7 y 25.

M.E.C.D. 2016

Kid Chocolate ha trasladado su campo de entrenamiento

DESDE EL BULL PEN

Juez Landis investigando.
Stadium para Cleveland.
—Moore jugando muy bien.

Por GALI

Aunque los Cardenales y Rojos han declarado que no tienen nada que esconder y que tienen puestas sus cartas sobre la mesa, en relación con el traslado de distintos jugadores, entre uno y otro team, el Comisionado Landis ha decidido investigar el asunto, y ha empezado por exigir al San Luis que le explique por qué razón aceptó los servicios del pitcher Benny Frey y del infielder Hendricks por el outfielder Hafey, para cederlos después al precio de waivers.

La forma en que se realizaron estas operaciones, en las que no medió dinero alguno, ha despertado la curiosidad de numerosos entendidos en el base ball los cuales han pedido a Landis la investigación. Sidney Weil, presidente del Cincinnati y Sam Breadon, de los Cardenales, han asegurado que los dos clubs obraron limpiamente en esos traslados, y que no tienen nada que ocultar, pero el Juez Landis está escarbando profundamente y puede que al final encuentre algo de interés en las relaciones de los dos clubs.

* * *

Para el día 31 del presente mes está señalada la inauguración del nuevo stadium de baseball que han construído los Indios de Cleveland en su localidad, esperándose por mucros un record de entradas, para terrenos del Oeste, se registró esa tarde. Hasta ahora, la mayor concurrencia que ha presenciado un juego de baseball en el Oeste ha sido de 31,206, que fué la que acudió a ver a los Yankees en acción en Agosto de 1930, pero el nuevo Stadium tiene capacidad para 78,000 parroquianos y se espera que cerca de 75,000 estén presentes al levantarse las cortinas del field el próximo día 21.

Los altos oficiales del team Indio han escogido esta fecha, incidentalmente, por coincidir con la visita de los Atléticos de Filadelfia en la ciudad, y se cree que un duelo entre Wesley Ferrel y George Earnshaw, o uno entre Wesley y Grove pueda producir el desbordamiento de fanáticos que se desea.

El nuevo Stadium, que fué escenario de la pelea de Max Schmeling y Young Stribling, ofrecida el año pasado, está construído en idéntica forma que el Stadium de los Yankees. Tiene tres pisos con secciones de 37,800, 29,300 y 35,000 en cada uno. Las graderías de sol tienen capacidad para 10,000 espectadores. La distancia existente entre el home plate y el right y el home y el left es de 320 pies.

* * *

Travis Jackson, short stop estrella de los Gigantes, y uno de los mejores infielders que posee el Big Show, estará fuera de juego por un mes o por el resto del año, lo que indudablemente significa un golpe recio a la quijada del New York Nacional, pero esto no quiere decir que Memphis Bill Terry y su pandilla esté trabajando con un colador en el puesto que defendía Arkansas Travis.

Eddie Moore, que jugó una serie mundial como miembro de los Piratas en 19925, está cubriendo el puesto abandonado por Jackson y sus performances están resultando de verdadero interés. Su fielding es consistente y su hitting ha representado ya, en distintas ocasiones, un role importante en las ofensivas del New York.

Moore no puede compararse a Jackson. Es mas, es inferior a distintos torpederos de la Liga Nacional, pero en estos días se está defendiendo muy bien el short y parece listo para suplir hábilmente al capitán de los Giants mientras dure su ausencia del diamante.

* * *

Big Boss Mex Carey, de los Dodgers de Brooklyn, está preocupado en estos días. Su team ha ido descendiendo poco a poco y actualmente aparece con la soga al cuello, listo para caer en el sótano de la Liga Nacional. El mal trabajo de los pitchers ha sido grandemente responsable del descenso experimentado. De todo el staff combinado por Carey en la primavera, sólo Hollus Thurston, de quien no se esperaba gran cosa, está pitcheando como es debido. Los demás han entrado en un slump prolongado y no parecen en disposición de producir victorias por el momento.

El joven Van Mungo, que tan buen resultado dió en los dos primeros meses de la season, ha sido duramente castigado en sus últimas salidas. El zurdo Watson Clark perdiN hace tiempo el hábito de ganar, y Phelps, Heimach, Moore, Shaute y Quinn, no han pasado de ofrecer demostraciones ligeramente impresionantes en su salida al field.

El veterano Daxxy Vance ha tenido días muy buenos, peró, su demostración general no ha sido nada sensacional. Ha perdido muchos juegos en los que sus compañeros le han proporcionado buena delantera en el score, y ha demostrado una grande tendencia a debilitarse en los tres últimos innings de los games.

Justificando sus débiles demostraciones, los pitchers miran diariamente al batting de sus compañeros, que no es nada impresivo tampoco, (O.Doul es el único que está bateando por encima de los trescientos), pero Carey estima que la situación del team se debe a nadie más que a los pitchers y está realizando toda clase de esfuerzos para ayudarles a buscar su antigua elasticidad. Prácticas matinales han sido señaladas y una fuerte multa será impuesta al que no concurra a practicar.

Todo Flatbush está pendiente del resultado de esta nueva experiencia de Carey, pero el comentarista teme que al final sólo se registre una nueva desilusión.

* * *

Contestando a quien me hace una pregunta en este sentido, diré aquí que Vernan Gomez y Lefty Grove se han enfrentado ya en la présente temporada. El match tuvo lugar el 20 de abril y Gomez triunfó con score de 8 por 3.

BILL DICKEY HA SIDO SUSPENDIDO INDEFINIDAMENTE POR HARRIDGE, EL PRESIDENTE DE LA LIGA AMERICANA

Para imponérsele el castigo se está esperando el informe que hará el umpire Hildebrand que trabajó detrás del plate cuando surgió el inesperado bout. Dickey puede ser considerado baja

NEW YORK, julio 5.—US.—El swing de Bill Dickey a la quijada de Carl Reynolds en el double header del día 4 en Washington será lamentado por los Yankees durante largo tiempo del mismo modo que lo lamentarán los Senadores en la ausencia de Reynolds del line up por espacio de algunas semanas. El presidente de la Liga Americana William Harridge ha enviado la noticia al club New York que Dickey ha sido suspendido indefinidamente, pendiente el castigo del informe del umpire Hildedarnd que trabajaba detrás del plate cuando ocurrió la batalla.

Los Yankees abren una larga estancia en su home de 20 juegos, con un double header en contra de los Tigres del Detroit y Dickey debe ser considerado como una pérdida. Ha sido uno de los más notables hitters del club esta temporada y se le considera como el segundo de Mickey Cochrane entre los catchers de nuestros días.

El Presidente Griffith del Washington apeló ante el Presidente Harridge pidiendo que Dickey está fuera del line up mientras Reynolds no pueda jugar con los Senadores. También sugirió que Dickey o el club New York pagara la cuenta del hostal de su outfielder.

Es difícil que el Presidente Harridge haga tan dura la penalidad. El resultado del swing es criticable y nadie lo lamenta más que el propio Dickey. En el tren de regreso de Washington el domingo por la noche alguno mencionó un bout con Sharkey y Dickey ni siquiera mostró el menor deseo de sonreir. Lamentaba sinceramente el haber lesionado seriamente a un player con quien no tenía especial resentimiento. Era sólo el impulso incontenible de uno o dos segundos, el tiempo transcurrido mientras Bil caía, se ponía en pie y lanza su swing.

Reynolds fué la desafortunada víctima del choque del día anterior. Dickey sufrió una patada, una cortadura en el labio, dos dientes averiados y la pérdida momentanea de la respiración cuando Johnson chocó con él, en el plate, durante el juego del domingo en Boston. Había regresado al juego después de varios días de ausencia con una pierna lesionada. Cuando fué tumbado por segunda vez e n veinticuatro horas—e insiste en que Reynolds le dió alto, cerca del hombro para hacerle daño—perdió el control de sus nervios y se soltó, con el serio y condenable resultado que todos conocemos.

Ordinariamente una multa hubiera solucionado el caso, pero como existe una fractura, la cosa es más seria y se hace necesario un castigo más fuerte.

Los players envueltos en la trifulca son dos de los más tranquilos del base ball. Dickey jamás ha tenido un disgusto serio desde que llegó a los Yankees durante el último año de Miller Huggins con el team Habla tranquilamente y siempre inalterable no da motivo de pelea. Es extremadamente popular con sus compañeros y con los players de otros clubs. Y ningún swing en su carrera basebolera ha tenido tan mal resultado como éste.

SE REPITE EL CASO DE RAY CHAPMAN

ST. AUGUSTINE, Fla., julio 5. US. Una bola pitcheada fracturó el cráneo al outfielder Frank Young, del club Palattka, que falleció hoy en un hospital local como resultado de la lesión.

La bola fué lanzada por Dave Mc Kinney, del club St. Augustine. Young jugó todo el match, a pesar de la lesión. En el último inning cayó al suelo inconsciente. Una ambulancia llevó rapidamente al joven outfielder a un hospital.

JIMMY JOHNSTON LE HA OFRECIDO UN MATCH DE REVANCHA A E. SCHAAF

NUEVA YORK, julio 5. (U. S.)—Jimmy Johnson ofreció hoy a Stanley Poreda un match de revancha con Ernie Schaaf en el Garden Bowl, a quince rounds en vez de 10. El director del Garden está dispuesto a presentar una serie de combates entre heavy weights en estos días.

SE JUGARA BASE BALL AMATEUR EL DOMINGO EN FERROVIARIO, VEDADO Y REGLA STADIUM

Se reunió ayer la Liga tomando el acuerdo de actividad definitivamente. Buenos programas en los campos de la Habana. Posible retirada del Vedado Tennis Club

BARCENAS, NUEVO SECRETARIO DE LA LIGA

De manera definitiva puede decirse a los fanáticos que se jugará base bal amateur el próximo domingo. La impresión recogida ayer fué sancionada oficialmente en la reunión que en horas de la tarde celebró la Liga Nacional en el despacho del Alcalde reglano y presidente de la Unión Atlética, doctor Fernando Bosch. Se logró un quorum nutrido. Todos los clubs enviaron su delegado con las excepciones del Deportivo de Cárdenas y Vedado Tennis. El primero justificado y el segundo parece que en espera de nuevos detalles de su Presidente, el doctor de la Cruz, que se encuentra ausente de la capital.

BARCENAS, SECRETARIO

El primer asunto tratado fué la elección del nuevo Secretario de la Liga Nacional. Se puso a votación y fué electo por seis votos el señor Lorenzo Bárcenas, presidente del Víbora Tennis Club. El señor Jorge Armando Ruz, obtuvo tres sufragios.

SE JUGARA EL DOMINGO

Tomó posesión inmediatamente el señor Bárcenas y se pasó al problema de vital importancia: jugar el día 10, próximo domingo, en los terrenos oficiales de la Habana y siguiéndose el shedule oficial a partir de la suspensión. Los juegos son:

En el Ferroviario: Atlético de Cuba vs. Herhey; Vedado Tennis vs Fortuna.

En el Vedado Tennis: Teléfonos vs. Yara; Regla vs. Cárdenas.

En el Stadium de Regla: A. D. C. vs. Cubaneleco; Víbora vs. Ferroviario.

IMPRESION

Existe la duda de si el Vedado Tennis continuará o nó en el Campeonato. Nada podrá saberse en definitiva hasta el dia de hoy. De confirmarse la retirada del Vedado es posible que ocurra otra baja: el Atlético de Cuba en cuyo caso la Liga se reunirá en sesión extraordinaria mañana jueves por la tarde para modificar el shedule oficial.

Reg

BILL SWIFT UN PITCHER-NINO SE CONVIRTIO EN HEROE CONTRA LOS NEW YORK GIANTS A LOS QUE GANO 4x3

En el décimo inning, con el score empatado, dos outs y uno en tercera, la concurrencia clamaba por un emergente, pero fué a batear el pitcher y se cubrió de gloria empujando el hit necesario

PITTSBURGH, julio 5 (US.) — Bill Swift, un pitcher niño de Kansas City, se convirtió hoy en héroe a expensas de los Gigantes.

Con el score empatado, dos outs y un hombre en tercera en el décimo inning, Bill fué enviado a batear mientras la reducida concurrencia que presenciaba el match clamaba por un bateador de emergencia.

Bill se burló del público pegando un single al left field y Gus Suhr trotó hasta home con la carrera que derrotó a los Gigantes cuatro por tres.

Cuando el juego pasó del noveno inning se vió que era un «cinch» el triunfo de los Bucaneros. Hasta hoy han jugado nueve matches extra innings en la temporada y ganado siete. Ganar estos juegos es ya un hábito en ellos.

Bill Walker entró en juego con el brazo adolorido y se sorprendió a sí mismo a la vez que a sus compañeros. Permitió trece hits; pero los mantuvo tan bien aislados que tal vez todavía estuviese pitcheando de no haberle hundido Swift con su hit en el décimo acto.

El score se empató en tres ocasiones, comenzando en el primer inning durante cuyo acto los Gigantes tomaron una temporal delantera por un par de hits de Joe Moore y Lindstrom y un fly largo de Bill Terry. Los Piratas respondieron con un single de Lloyd Waner y un triple de Vaughan que empató el score.

El empate siguió hasta el sexto cuando los Corsarios hicieron otra carrera. Piet pegó un hit con un out y llegó a tercera por otro single de Grace. Los Gigantes protestaron la decisión en tercera, pero no les hicieron caso. Entonces Swift pegó un fly largo a Ott y Piet chocó con Hogan al deslizarse en home. La bola salió por un lado y Piet por otro, sin tocar el plate. Walker recogió la pelota, pero tiró mal y al fin pudo Piet pisar la goma en su segundo intento.

Ott abrió el séptimo con un triple al right y empató el score otra vez cuando Hogan disparó un doble contra la pizarra del score.

Un triple de Traynor y un single de Barbee dieron a los Piratas otra carrera de ventaja en el séptimo de los locales, empatándose por última vez el juego, al batear Critz un doble, seguido de un out en el infield y un fly largo de Lindstrom.

NEW YORK

	V.	C.	H.	O.	A.	E.
Critz, 2b	5	1	1	4	2	0
J. Moore, lf	4	1	1	2	0	0
Lindstrom, 3b	4	0	1	0	0	0
Terry, 1b	4	0	1	7	1	0
Ott, rf	4	1	1	5	0	0
Hogan, c	3	0	2	5	0	0
Allen, cf	3	0	0	4	0	0
E. Moore, ss	4	0	2	1	3	0
Walker, p	4	0	0	1	2	0
Fullis (1)	0	0	0	0	0	0
Leslie, cf	1	0	0	0	0	0
O-Farrell, c	0	0	0	0	0	0
Totales	36	3	9	29	8	0

PITTSBURGH

	V.	C.	H.	O.	A.	E.
L. Waner cf	5	0	1	3	0	0
P. Waner, rf	4	1	1	1	0	1
Vaughan, ss	5	0	1	4	3	0
Traynor, 3b	3	1	2	1	1	0
Barbee, lf	5	0	1	5	0	0
Suhr, 1b	5	1	1	7	1	0
Piet, 2b	4	1	2	3	1	0
Grace, c	5	0	2	6	1	0
Swift, p	5	0	2	0	2	0
Totales	41	4	13	30	9	1

Anotación por entradas

New York	100 000 001 0—3
Pittsburgh	100 001 100 0—4

Sumario:

Three base hits: Vaughan; Ott; Traynor.

Two base hits: P. Waner; Hogan; Chitz. Sacrifice: Piet. Carreras producidas por los bateadores: Terry 1; Vaughan 1; Swift 2; Hogan 1; Barbee 1; Lindtrom 1. Bases robadas: P. Waner. Double plays: Suhr y Vaughan a Suhr; Piet a Sur. Struck outs: Walker 4; Swift 5. Bases por bolas: Walker 3; Swift 1. Tiempo: dos horas; nueve minutos. Umpires: Moran; Quigley y Donnelly. Observaciones: (1) corrió por Hogan en el 9o. Con dos outs la carrera decisiva.

GEORGE MORIARTY VOLVERA A ACTUAR EN LA L. AMERICANA

El Presidente Harridge ha dicho que el umpire estará en su puesto muy pronto

CHICAGO, julio 5.—US.—Los rumores de que George Moriarty, umpire de la Liga Americana que se fracturó una mano en una trifulca con Miton Gaston, pitcher de los White Sox, en Cleveland, el «Decoration Day», no actuaría más en el joven circuito, han sido desvanecidos por William Harridge, Presidente de la Liga hoy.

«Tiene casi bien la mano y reportará a su trabajo en el Este dentro de un día o algo así»

Los White Sox hicieron un determinado esfuerzo por conseguir la expulsación de Moriarty, reclamando que éste no era imparcial en los matches en que ellos tomaban parte.

Moriarty sufrió la fractura de la mano en Cleveland, después de un doble header, cuando sostuvo una verdadera batalla campal con varios players del los Sox.

SOLAMENTE LOS EXPERTOS PODRAN DAR EL DESARROLLO DE LOS BOUTS POR MICROFONO

El que trasmitió la pelea de Schmeling-Sharkey mantuvo a Jack Sharkey siempre perdiendo, y con la declaración de Jacobs, al final de la misma, los fanáticos se quedaron muy asombrados

(Por SID MERCER, de la Universal Service)

NEW YORK, julio 5.—US.—La descripción de las peleas de boxeo junto al ring para trasmitirlas por radio en New York, serán prohibidas a los aficionados de buena fé y «cheers leaders» y sólo podrán hacer lo aquellos «expertos» que califiquen ante la Comisión Atlética... y crean a la Comisión, el round de calificación será duro.

La repulsa y protesta de toda la nación por la decisión del enredo Sharkey Schmeling ha provocado medidas radicales por dos miembros de la Comisión en la reunión de hoy. El presidente James A. Farley no asistió, pero el general John J. Phelan y el venerable William Muldoon trabajaron de acuerdo para dar una buena noqueada al radio.

Los comisionados sostienen que la indignación de los fanáticos se debió al resultado de las descripciones proporcionadas por los anunciadores que más se inclinaban a presentar un «sketch» que dar un foto exacta de lo que ocurría en el ring y llevar la anotación de acuerdo con las reglas de la Comisión de New York. Muy pocos de los miles de ausentes espectadores de la pelea saben que las decisiones se dan «por la mayoría de rounds» en este Estado y que un round no vale más que otro.

Los radio-escuchas, creyendo que recibían una descripción por un experto—que mantuvo a Schmeling siempre ganando—se vieron naturalmente sorprendidos por la decisión oficial. En la masa de acusaciones lanzadas por los indignados fanáticos, la Comisión de Boxeo recibió su parte, especialmente después que Joe Jacobs, manager de Max se acercó al micrófono y dijo aquello del robo y acusó a los oficiales.

Todo esto dió por resultado el decreto de hoy concebido en los siguientes términos:

«Solamente expertos en boxeo y luchas deben ser designados para las peleas y luchas. Ninguna persona que no está calificada tendrá autorización para actuar. La Comisión considera a un escritor de boxeo o luchas referee o juez como persona competente para trasmitir por radio. La persona designada es la única autorizada para utilizar el micrófono.»

Hace tiempo la Comisión decretó que una vez abierta una arena, esta quedaba bajo la supervisión de la Comisión. Se suponía que los encargados de trasmitir eran designados por la Comisión. Gradualmente la regla se fué olvidando para permitir a los fuertes en radio designar a alguno de sus «ases» para usar el micrófono.

Con el privilegio ahora derogado, se espera que las compañías de radio den la batalla para quitar lo que ellos llaman «censura», sin embargo, la actitud de la Comision es de que las compañías de radio tendrán que aceptar esto o no trasmitir.

En la Comisión también se acordó hoy reducir a cuatro filas del ring el número de localidades para los periodistas.

NEW YORK, julio 5. INS.— Tony Canzoneri será el espectador más interesado en el ring side, cuando Jack Kid Berg y Kid Chocolate se enfrenten en el Madison Square Garden, el próximo lunes por la noche.

Tony tiene allí algo qué buscar. Se enfrentará con el ganador si logra vencer a Billy Petrolle en agosto.

Tony se ha enfrentado con los dos Kid. Su score es de tres triunfos consecutivos, habiendo noqueado a Berg en tres rounds y vencido más tarde por decisión en 15.

Superó por puntos a Chocolate en 15 rounds, aun cuando los observadores declararon que la decisión nada de buena tuvo.

UN MARTES QUE PARECIA SABADO SOBERANO EN HABANA-MADRID

Ozquila y José Mary ganaron a Guillermo y Echanique que se quedaron en 23. Un gran estelar sin empates. Lo ganaron Iturrino y Gayarre. Andrés y Mir llegaron a 27. Aluvión de empates en el final, triunfando Constante y Buendía Mayor.

Estelar de hoy: Emilio-Mina vs Vallejo-Labat Menor.

Seguimos, tan encantados como siempre, adelante con los faroles en el Cuco frontón de la esquina inmortal de P. Varela y de V. Muñoz. Pues aunque martes de ni te cases ni te apartes y al salir de casa, pisas la raya que junta las baldosas, ya de piedra ya de cemento, todo los lugares y amplitudes de la bulliciosa casita aparecieron plenos de gentío, como cualesquier sábado del pueblo soberano y cualesquier domingo frenético con delirio intremens tremebundo. Ni un lugar vacío en las canchas, ni en los palcos, ni en los entendidos; en lo alto más alto, casi en la luna, plétora de gargantúas, dispuestos a demostrar como siempre que sus gargantas siempre están dispuestas y a tono para dar la tonada del alarido desgarrador.

Después del consabido himno, se desplazaron las parejas peloteantes del prólogo de la función saleta, los Blancos, Ozquila y José Mary, contra los azules, Guilelrmo y Echanique; los que hacen una arrogante salida de estilo estelar para empatar con aplauso del conglomerado humano en los empates de una, cinco, seis, siete, ocho y once. Ya se acabaron. Dos tandas más sin más acontecimientos. Muy brava y bonita la de los blancos por lo cual cobraron y pobre la de los azules que completaron veintitrés. Boletos a $1.80. Boletos de la primera quiniela; de Alí a $3.00 y la de Alí y de Salvador a $16.00. Dos toros.

Y después al estelar de cabeza; que salieron a disputar los blancos Iturrino y Gayarre, contra los azules, Andrés y Mir. Nada de empates ni tonterías de esas ni de las otras; los dos blancos salieron disparando dinamita con cañón y pegando y jugando un horror desde todos los cuadros, metieron en sus respectivos frasquitos de alcohol a los dos blancos, que también jugaron arrogantemente, pues aunque no consiguieron lograr el empate lo perdieron; pero quedando donde quedan los buenos y los grandes. En 27. Sin incidentes; pero un estelar brutal. Boletos a $1.80. Boletos de la segunda quiniela; de Mir a $2.00 y la de Mir y de Iturrino a $26.00.

Y como cierre de este salao y bendito martes, pelotearon un tercero de los emocionantes y sobresaltantes, los blancos, Alí y Pascau, contra los azules, Constante y Buendía mayor. Y pegando los cuatro muy bonitamente, pasaron aplaudidos y parejos por una, dos, tres, cuatro, seis, doce, trece, catorce, quince, dieciseis, diecisiete, dieciocho, veinte, veinticinco y veintiseis.

En cada empate una ovación. Lo ganaron los azules. Boletos a $1.80 y se acabó el martes.

Hoy estupendo estelar. Función elegante.

DON FERNANDO

PROGRAMA PARA HOY

A las 8 y 45 p. m.:

Primer partido a 30 tantos: Pastrana y José Mary, Blancos; Constante y Azpeitia, Azules. A sacar Blancos del cuadro 14 y medio, y Azules del 14.

Primera quiniela a 6 tantos: Constante; Pastrana; Guillermo; Cubota; Montes Mayor y Ozquila.

Segundo partido a 30 tantos: Emilio y Mina, Blancos; Vallejo y Labat Menor, Azules. A sacar ambos del cuadro 14 y medio.

Segunda quiniela a 6 tantos: Vallejo; Azpeitia; Emilio; Mina; Labat Menor; Epifanio.

Tercer partido a 30 tantos: Guillermo y Cubota, Blancos; Ozquila y Montes Mayor, Azules. A sacar Blancos del cuadro 14 y Azules del 14 y medio.

SAN FRANCISCO, julio 5. (INS) —Bill Brenzel que fué vendido por el club Missions de la Liga del Pacífico a los Piratas el otoño pasado, en 35,000 pesos, ha sido devuelto al San Francisco Seals, bajo opción, según se anunció hoy. Se unirá a los Seals esta semana.

ENTRE CAZADORES

Novedades para el domingo.
Dos premios para pichón.
Uno especial de Rodrigo.

Por PETER

Dijimos en nuestra reseña del lunes que el domingo habría novedades en el Club de Cazadores del Cerro, pero que no podíamos anticipar nada hasta no recibir órdenes oficiales del presidente de la simpática institución cinegética, señor Joaquín Doyharzábal.

Ya nos hemos puesto en connivencia con la primera figura del Club lucerista y hoy podemos ratificar lo que dijimos: La fecha del domingo, según el schedule, era indicada para el día de Cuervo, y al igual que el año anterior, los cuatro premios que se discutirían en las distintas galerías, serían donados por el ex presidente de la Juventud Asturiana, que se marchó a España, por unos meses y no ha regresado parece que huyéndole a esta temperatura que por aquí nos gastamos.

Se ha dejado, pues, el «Cuervo Day», para cuando regrese el asturiano, y se ha combinado este ameno programa:

Para el tiro de platillos, que es simpre la primera justa que se celebra en el Club de Cazadores del Cerro, se optará por un bonito y valioso premio que por mediación de don Fermín Méndez Neira, ha donado la Sección de Sports del Centro Gallego, y ni qué decir hay que el gallego más popular de Regla se presentará en forma para ver si obtiene dicho trofeo.

En revólver habrá un premio que donará el doctor Oscar Ochotorena, quien ha resultado uno de los mayores números de premios tiene ganado en esta «season».

Y por la tarde, habrá dos competencias en el tiro de pichón:

En el tiro oficial habrá de premio uno muy hermoso que dona «La Casa Quintana», y está de más este adjetivo, pues saliendo de esa casa, tiene que ser algo bueno, como lo ha demostrado todos los años.

En la otra tirada, en la que se optará por el premio donado por el compañero y amigo señor Rodrigo Díaz, será una tirada especial.

En esa competencia los señores tiradores no podrán disponer más que de un solo tiro para cada pájaro, y no de dos, como es reglamentario.

De manera que el domingo será un día de mucha actividad en el predio lucerista.

PARIS, julio 5. INS.—Max Schmeling, el ex-campeón mundial de peso completo que perdió su título recientemente a manos de Jack Sharkey, se casará con Anny Ondra, bella actriz cinematográfica checoeslovaca, según lo dice hoy el «París Midi».

La boda tendrá lugar en breve, aquí en París, donde se inició el idilio, agrega el periódico.

Termina el Midi diciendo que la artista obligará a Schmeling a abandonar el ring después del matrimonio.

NUEVA YORK, julio 5. (INS).—Noticias procdentes de los cuarteles de Primo Carnera dicen que el italiano gigante está manteniéndose en forma para poder enfrentarse con Paulino Uzcudun, el leñador vasco, como le prometió.

Las noticias del campamento de Paulino aseguran que está en perfectas condiciones para cambiar golpes con el italiano.

KID CHOCOLATE HA CAMBIADO TAMBIEN SU CAMPO DE TRAINING

El Negrito del Cerro pidió su traslado para Orangeburg y aquí está ya trabajando

ORANGENBURG, N. Y. julio 5. (US) Kid Chocolate es un poco supersticioso también. Hay una serie de peleadores que lo son. Su respeto al poder oculto le hizo cambiar de campo de training, desde el de Mme. Bey, en Summit al de Gus Wilson, en Orangenburg.

El Kid había seleccionado Mme. Bey para su training camp pensando que Berg iría al otro y que tendría la prioridad en el campamento neoyorquino. Pero cuando Berg escogió el territorio del Dr. Bier en Pompton Lakes, N. J. como su campamento, el «bombón» cubano inmediatamente pidió su traslado a Orangenburg.

Y aquí está hoy, dando los pasos a la forma en que espera demostrar que es mejor hombre que Berg y ganará el derecho al match por el campeonato contra el ganador del bout entre Canzoneri y Petrolle, que se efectuará en el nuevo stadium del Garden el día 8 de agosto.

Chocolate siempre ha tenido suerte saliendo del campamento de Wilson. Fué de allí donde salió para anotarse muchos de sus sensacionales victorias en los rings de New York. Aun hasta en las ocasiones en que ha peleado fuera de la ciudad, ha ido al campamento de Wilson para satisfacer sus supersticiones.

El Kid comenzó a boxear el lunes y hoy efectuó unos cuantos rounds más con sus sparrings partners, Frankie Carlton de Jersey City y Frankie Cavillo, un joven que mucho promete.

Lo sorprendente de Chocolate es que esta vez ha comenzado su preparación de modo más fuerte que nunca. De acuerdo con el trainer Moe Fleischer actualmente estaba pesando 133 libras cuando empezó el training y conservará este peso para el día de la pelea.

Eso es un cuento

FILADELFIA, julio 5.—US. El adagio de que el «el team en primer lugar el 4 de julio normalmente gana», produjo una sonora carcajada a Connie Mack, el prolongado manager de los Athletics del Filadelfia.

«Todo puede suceder desde ahora hasta el final de la temporada», dijo el optimista Mack. «Sigo creyendo que los Athletics pueden derrotar al resto de los clubs de la Liga Americana».

«That-s a story» habrá dicho Connie Mack.

LIGA DEL SUR

Knoxville 3; Chattanooga 1 (1o.)
Knoxville 0; Chattanooga 4. (2o.)
New Orleans 7; Birmingham 4.
No había más juegos señalados.

POPLINES INGLESES y BATISTAS FRANCESAS para camisas finas. Almaecnes de Paños: SOBRINOS DE NAZABAL, Muralla, No. 70

El DIARIO Hablado

Se trasmite todos los dias

ASEGURO CON UN RALLY DE 7 EL CINCINNATI

Red Lucas fué al box y no pasó mucho trabajo para vencer a los Campeones

ST. LOUIS, julio 5. (U. S.) — Bateando más que los Campeones del mundo, quince hits por once, los Reds del Cincinati vencieron a los Cardenales del St. Louis hoy, 12 por 4. Herman y Lombardi batearon home runs por los Reds.

Los Reds aseguraron el juego cuando anotaron siete carreras en el primer inning.

Red Lucas pitcheó por los ganadores y tuvo un trabajo fácil. Lindsey, Berringer y Stout lanzaron por el St. Louis.

CINCINNATI

	V.	C.	H.	O.	A.	E.
Crabtree, cf	6	1	3	3	0	0
High, 3b	4	1	2	0	2	0
Hendrick, 1b	4	0	0	6	0	0
Herman, rf	5	2	2	4	0	0
Grantham, 2b	5	1	1	1	3	0
Lombardi, c	5	2	3	5	0	0
Roettiger, lf	5	1	0	5	0	0
Durocher, ss	4	2	2	3	1	1
Lucas, p	3	2	2	0	1	0
Totales	41	12	15	27	7	1

SAN LUIS

	V.	C.	H.	O.	A.	E.
Flowers, 3b	5	0	1	0	3	0
Orsatti, cf	4	0	0	2	0	0
Frisch, 2b	3	1	2	4	4	0
Stout, p	1	0	1	0	0	0
Collins, 1b	4	0	0	11	0	0
Watkins, lf	4	0	1	2	0	1
Blades, rf	4	1	2	4	0	0
Mancuso, c	4	0	1	1	1	0
Gelbert, ss	4	1	1	3	5	1
Lindsey, p	0	0	0	0	0	0
Derringer, p	2	1	0	0	1	0
Reese (1)	1	0	1	0	0	0
Totales	36	4	10	27	14	2

(1) Bateó por Derringer en el 7o.

Anotación por entradas

CINCINNATI	700 031 001—12
ST LOUIS	002 100 001— 4

Sumario

Empujadores: Herman 3; Lombardi 2; Crabtree 2; High 2; Lucas 2; Flowers; Blades; Gelbert. Two base hits Flowers; Frisch; Blades; Durocher; Reese; Mancuso. Home runs: Herman; Lombardi. Sacrifice hits: Hendrick; Reese. Quedados en bases: St Louis 6; Cincinnati 7. Struck outs: Lucas 4; Stout 1. Bases por bolas: Derringer 3; Stout 1. Hits: Lindsey 4 en 1/3 inning; Derringer 9 en 6 2/3 innings; Stout 2 en 2 innings. Wild pitch: Derringer. Pitcher ganador: Lucas. Pitcher perdedor: Lindsey. Double play: Grantham a Durocher Umpires: Reardon y Pfirman. Tiempo: 2.01.

QUEDO INAUGURADO AYER EL CAMPEONATO DE INTER SOCIOS DEL MIRAMAR

Tal como hubimos de anunciar, ayer tarde se llevó a efecto la inauguración del campeonato inter-socios de base ball del Miramar Yacht Club habiéndose celebrado un par de interesantes games en el Stadium de La Tropical.

Numeroso público acudió a presenciar el programa, y fué testigo de los éxitos alcanzados por los conjuntos del Varona y Soldevilla para iniciar con pie derecho la campaña.

Los muchachos de Varona dispusieron de las Estrellas de López con score de seis por dos y las Estrellas de Soldevilla, donde actúa el efectivo

HUMBERTO FUGAZZY SE PROPONE REAPARECER DE NUEVO EN EL PROMOTAJE

NEW YOFK, julio 5.—US.—Signor Humberto Fugazzy se dispone a escalar el ring otra vez. Después de dos años de vacaciones, fuera de todo negocio activo de promotaje, el «signor» presentará algunos programas nocturnos en Ebbets Field, dando así al Garden un segundo rival de calibre para la temporada al aire libra.

Fugazzy fué formalmente aceptado por la Comisión de Boxeo hoy. Se le han concedido los miércoles por la noche, pero no espera operar todas las semanas hasta que no consigue programas. Su debut está señalado para fines de este mes. Será una pelea heavy weight con Primo Carnera en una esquina.

MAXEY ROSENBLOOM EN UNA PELEA CONTRA LEW SCOZZA POR EL TITULO

NUEVA YORK, julio 5. (U. S.)—Charley Murray presentará una pelea por el campeonato light heavy weight entre Maxey Rosenbloom y Law Scozza el día 13 de julio. La comisión aprobó el match esta tarde; también un match de revancha entre Battalino y Frankie Petrolle, en el Queensboro Stadium, para el día 19. El Stadium de Coney Island presentará luchas los miércoles y boxeo los viernes y el Coney Island Velodrome boxeo el martes y luchas el jueves.

TAMBIEN EL BALTIMORE LE GANO A LOS YANKEES EN JUEGO DE PRACTICA

BALTIMORE, julio 5. (US) Un home run de Buzz Arlett, el slugger del Baltimore y 12 hits acumulados en siete innings, sacaron del box esta tarde al joven Devens, recluta de los Yankees.

El recio hitter de los Orioles le pegó otro cuadrangular a Rhodes y con 16 hits dados por su club, hicieron los locales nueve carreras para ganar el match.

Babe Ruth bateó un doble en el octavo. Metiendo una de las dos carreras de los Yankees. Melton pitcheó todo el juego por los Orioles.

		C	H	E
New York	001 000 010—	2	3	2
Baltimore	101 322 00x—	9	16	1

Baterías: Devens, Rhodes y Perkins. Melton y Mattox.

Tino Argimón, derrotó al equipo dirigido por Duthil con score de cinco por cero.

Por falta de espacio no publicamos los scores.

M.E.C.D. 2016

Oakland ganador del Derby chileno puede que venga a la Habana

COMO NUMERO ESPECIAL EN EL GRAN PROGRAMA HIPICO DEL DOMINGO SE EFECTUARA LA CARRERA DE AMATEURS

Los ejemplares criollos discutirán el premio en una justa a tres furlones. Hasta mañana, jueves, a las 11 de la mañana se pueden inscribir. El viernes tendrán que ir todos al paddock

(Por «JERRY» CORRALES)

Teniendo que contrarrestar en su inicio los efectos de la «guasasa» y los desperfectos que ocasiona a cual quier espectáculo al aire libre la actividad de Júpiter pluvioso y actualmente la invasión de caballitos de San Vicente en «entry» con la epidémica escasez de guano y otras adversidades sentidas en el patio Siboney, el Club Hípico de Cuba desafiando todas las plagas y el calor marroquí reinante ofrece cada función mejor clase de sport a su creciente clientela en el bello feudo de Oriental Park.

Los asiduos al fascinante espectáculo de justas entre nobles pur sang han podido observar la notable mejoría que ofrece en esta su segunda etapa el mitin de turf veraniego bajo la égida de la institución hípica del patio.

LA PROXIMA CARRERA DE AMATEURS

Para el próximo domingo como número extra en el clásico programa turfista de Oriental Park irán a la tira para cubrir tres furlongs caballos criollos guiados por jinetes amateurs que optan por artística copa de plata y objetos de arte donados por el Club Hípico de Cuba para los tres primeros.

Para la justa hípica amateur del próximo domingo pueden ser inscriptos los candidatos hasta mañana a las once a. m. que expira el periodo de admisión. Las inscripciones pueden efectuarse en el paddock de Oriental Park con los organizadores de la interesante justa, Teniente Abelardo F. Malberty y racing secretary José Martel.

Condiciones estrictas para la admisión en dicha carrera, que sean caballos genuinamente criollos, sin nexo de raza o media sangre y no excedan de 147 centímetros de alzada y absolutamente amateurs los jinetes que habrán de guiarlos.

Pasado mañana viernes deberán todos los ejemplares inscriptos y sus jinetes comparecer en el padock de Oriental Park a las diez y media de la mañana en punto, para ser examinados y ultimar detalles de la justa a celebrarse el próximo domingo.

PLAUSIBLE DIVULGACION

La periódica celebración de estos eventos turfistas para amateurs entra de lleno en el programa de nacionalizar el sport de justas entre pur sang en nuestro patio, plausiblemente concebido por la distinguida agrupación que rige el actual mitin de turfo veraniego en Oriental Park.

Fué así como logró sólida raigambre el sport del turf que desde hace muchos años enloquece a las multitudes de Centro y Sur América.

En la Argentina, Brasil, Chile y Perú tras regular número de años de importación de pur sang de diversas procedencias, como sucede en nuestro patio desde que H. D. Brown introdujo el sport tipo standard en 1915, hoy cuentan con sus propias caballadas de la más superior calidad y grandes centros de stud o reproducción. En dichos países no se confían para sus temporadas hípicas en los arribos de más o menos equinos turistas, como sucede en nuestro fértil patio siboney.

Pero con algo de buena voluntad que secunde la plausible labor de los directores del Club Hípico de Cuba mucho se podrá adelantar en el futuro.

Mucho se ha hecho ya por la institución turfista criolla con su actual mitin de turf veraniego. Inicio de nuevos turfmen con buenas pertenencias y gratas personalidades, nuevos jockeys que tiene flus para competir contra los mejores que se importen y extensa legión de nuevos adictos a la causa de los nobles pur sang.

Tratemos de Algo

Nada menos que «Jipío Agónico del Penúltimo Pirata» se titula la poesía que ha compuesto «Chuno» Ullivarri y que será dada a conocer en el almuerzo del próximo domingo en el Cabo de los Vientos. Y ya sabemos que este famoso Cabo es pertenencia del Miramar Yacht Club por hallarse situado en sus predios, en el extremo del ala izquierda donde se asienta la casa de botes del club.

Será una fiesta muy simpática, dedicada toda ella al incomparable presidente caletero cuya copa se corre ese día por los yachts «Star Class» de la Flota de la Habana, contándose esa regata como una de las correspondientes al Campeonato del Miramar Yacht Club. Llámase el trofeo que será sometido a discusión por quince o veinte balandros en aguas de la Caleta y en horas de la mañana, **Presidente Valle.**

César Fuentes tiene ese día que echar el resto de lo que sabe como piloto del «Jíbaro» para arrancarle la delantera el «Hombre que no ríe», a don Pedro Schellens que por pequeño margen, pero margen al fin, está asumiendo la delantera en el Campeonato del Miramar timoneando muy campanudamente el «Almendares III», que da a los aires la bandera, muy honorable por cierto, del Habana Yacht Club.

Dos hombres aparecen, hasta los actuales momentos históricos, monopolizando las glorias y los éxitos de la temporada velera, como si no existieran otros grandes capitanes de la náutica amateur capaces de hacer otro tanto. Me refiero—como habrá comprendido el lector si es que está en el secreto—al banquero Schellens y al médico Fuentes.

Miguel Antonio Riva, yatista de nombre internacional, timonel propietario del «Mambí», se encuentra de «capa caída» en los precisos momentos que estaba ascendiendo al sitial más alto. Miguel Antonio apenas regatea y cuando lo hace parece que le aqueja el mayor desgano. ¿What is the matter, Mike?

El veterano John C. Washington, a quien sus íntimos llaman «Papá John», es otro de los que se encuentran a la deriva. El star class parece que no se ha hecho para el que fuera formidable patrón en los Sonder Class en años que ya pasaron. ¿Será defecto en el velamen del balandro de Papá John? Yo no lo sé a punto fijo, pero Alberto Rueda, que es el que mejor juego de velas posee, me ha dicho que el barco de Washington está muy corto en trapo y que además lleva demasiado peso en la quilla.

Y si es entre los capitanes caleteros nos encontramos que José E. Gorrin ha tenido hasta estos momentos un come back de lo más desastroso. Y José E. Gorrin ostenta en sus muchos triunfos el de las regatas internacionales donde ganó el famoso trofeo del «Congreso Panamericano», una de las más bellas y valiosas copas de plata que se han discutido en aguas cubanas. Le ha «sonreído» tan adversamente la diosa Fortuna al timonel de los Gavilanes, que a los pocos días de haber traído un yate tipo «Seis Metros», se lo desbarató un viento huracanado estando anclado en la Caleta de la Leña.

Si nos fijamos en lo que está haciendo Miguel de Sena, el popular vizcaitarra de la playa de Marianao, padre de todos los «Aurrerás», pues ya va con el quinto, nos quedamos boquiabiertos sin dar en el clavo, sin que se nos ocurra a los que lo observamos de cerca que es lo que le tiene a mal traer al formidable lobo cuyo record procede del terrible Cantábrico. No podrá alegar el señor de Sena y Manterola que se encuentra fuera de training, pues cuida de su barco y lo hace andar de continuo, no lo deja que críe escaramujos. Dice Senita en su castellano vascuence, que «ojo amo, caballo engorda».

«Tolo» Pons, otro que tiene derecho a entrar en el dinero, que diría un hípico, no hace tampoco gran cosa, que digamos, pese a sus innegables bríos desde que comenzó a regatear después de comenzada la temporada. «Tolo» está «encalmao» como si se hubiera contagiado con Manolo Rasco, Jr., otro timonel, me refiero a Rasco, que es digno de mejor suerte por todos los agotantes esfuerzos que realiza.

No han de desmayar los que vienen atrasados, pues el yachting es un sport y por lo tanto las alternativas son incontables e inesperadas, un delicioso cachumbambé donde a veces los últimos son los primeros. Lo que sí puedo afirmar es que existe entusiasmo y que la temporada canicular va viento en popa y que estamos a tiempo de que haya sorpresas.

Volviendo a la «recholata» que se prepara para el domingo en el Cabo de los Vientos en honor a Paquito Valle, diré que con el «fly poético» qué espera dispararnos el amigo Ullivarri, aparecerá expuesto debidamente en la casa de botes un lienzo, también de Ullivarri, que ha merecido los honores de la crítica que lo ha conceptuado como el asunto más acabado y de más vivo realismo en materia de piratería, en la que Chuno es un experto, hablando, escribiendo y pintando.

El Comité Organizador de la fiesta de lobos ha acordado variar el menú, que iba a ser, según se acordó en principio chilindrón de carnero. Con muy buen juicio se ha cambiado por arroz con pollo, plato donde se luce que es una barbaridad el mariscal cocinero del club. En el almuerzo y después del almuerzo habré música, canto, recitación, baile, acrobacias y muchas otras más. El mundo se pondrá «colorao» dentro y fuera de la casa de botes. Paco Valle se lo merece.

Guillermo Pi.

LAS nuevas y mejoradas bujías Champion resultan superiores a las Champion antiguas. Hacen que todo motor rinda mejor funcionamiento. Instale un juego en su automóvil cuanto antes.

Representante de la fábrica: C. H. MacKay
Avenida 7, entre 34 y 36, Miramar
Habana

Bujías Champion
TOLEDO, OHIO, E. U. A.

Balompié

Por FERNANDO DE GALARZA

AL MARGEN DE LA ELIMINATORIA ORIENTE-CAMAGUEY.

Amplia información del match Campeones Oriente contra Campeones Camagüey, dimos el lunes pasado, y en la información telegráfica recibida, se daba la impresión de la gran sorpresa que produjo el cuadro de jugadores de Camagüey, al equilibrar el juego en la primera parte, y conseguir en los comienzos de la segunda, poner en aprieto a los orientales, hasta que, una serie de pésimas intervenciones del meta camagüeyano dejaron en franquia a Oriente para anotarse el triunfo fácilmente.

Los diarios de Santiago y de Camagüey coinciden con esta impresión. Collazo, en su reseña del «Diario de Cuba», termina uno de sus párrafos diciendo al referirse a los asturianos de Camagüey, que «han hecho un buen partido ya que, a pesar de no haber triunfado, han sabido sostenerse para evitar una derrota copiosa y poder dar fácil cuenta del enemigo en casa».

Los comentarios de «El Camagüeyano» y de «La Región» atribuyen al intenso calor que sufrieron y que los agotó grandemente, la derrota de Camagüey, diciendo que pudieron haber realizado mucha más labor de no pasar por el «handicap» antes dicho, y, por lo desconocido del campo y público, que influyó grandemente en los jugadores.

El domingo próximo se juega en Camagüey el segundo y último partido—de no haber empate—eliminatorio, y para los efectos de esta eliminación actuará el goal average.

Con un margen de tres tantos, parece a primera vista una relativa tranquilidad para Oriente; pero el gran número de goals anotados en Santiago deja en interrogación lo que puede suceder en el match final.

La parte débil el domingo en Juventud Asturiana de Oriente fueron medios y defensas, actuando muy bien el ataque que logró en este juego un buen número de tantos, contraste con los que les anotaron, pues en todos los juegos del Campeonato de Oriente solamente tienen en contra ocho goals.

Juventud Asturiana de Camagüey tuvo grandes aciertos en todas sus líneas, fallando el puerta, que califican como lo peor del equipo. Actuó muy desacertado, haciendo poco para salvar los tantos que le anotaron. A última hora se compuso y fué cuando hizo brillantes despejes a fuertes ataques de Ojea y González.

Resulta este año interesante la lucha en Oriente, a la que Camagüey aportó su gran esfuerzo, y es de esperar que el próximo domingo saldrá de los terrenos camagüeyanos el finalista que vendrá a la Habana, para contender con el campeón occidental por el título de Campeón Nacional.

LOS SUCESOS DEL DOMINGO EN EL STADIUM TROPICAL.

Desagradable en grado máximo lo ocurrido el pasado domingo en el Stadium Cerveza Tropical y planteado el asunto por el Colegio de Arbitros, ante su organismo superior, la Federación de Fútbol de la Habana, para perfecto conocimiento de los fanáticos, publiquemos ahora al plantearse los documentos oficiales.

A continuación va el informe elevado por el Colegio Provincial de Arbitros al presidente de la Federación de Fútbol de la Habana.

Habana, julio 5 de 1932

Sr. Presidente de la Federación de Fútbol de la Habana.

Señor:

Durante el primer tiempo del partido Centro Gallego-Olimpia del día 3 del actual, se pudo observar que detrás del palco de los árbitros había un grupo formado por los señores Gonzalo Lorenzo Codesido, Francisco Alvarez Peña, José Lago Fernández, Ramón Barrios Fernández, Enrique Luhu Poepsel y otros, en actitud francamente hostil para los árbitros que se hallaban en el palco y que eran los señores Dunjó, Pagés, Solsona y Juan.

Se pudo apreciar también que casi todos retenían en sus manos botellas vacías, y especialmente Gonzalo Lorenzo a quien se dirigió el entrenador del Iberia F. C. señor Luqué al parecer para hacerle desistir de una agresión.

Momentos después y cuando aún se hallaba ese grupo formado, un individuo cuyas generales no nos ha sido posible averiguar pero conocido de la afición con el apodo de «Chorizo», se dirigió en forma violenta al colegiado Dunjó siendo secundado inmediatamente por José Lago, y cuando éste penetró en el palco «Chorizo» se le adelantó iniciando la agresión contra el señor Dunjó, quien ante lo inesperado de ella procuró protegerse tapándose la cara. José Lago secundó la agresión de «Chorizo» así como los demás componentes del grupo. Estos últimos no llegaron materialmente a agredir por la falta de espacio suficiente y también por la rápida intervención de los colegiados Solsona y Juan que fueron a defender a Dunjó. En aquel momento el colegiado Juan se sintió agredido, pudiendo comprobar que el autor lo era Casimiro Alvarez, empleado en la cantina del Stadium Tropical.

Al llegar un número de la Guardia Rural, Francisco Alvarez Peña aprovechó el momento para incitarlo a que castigara a Dunjó como causante de los hechos, no llegándose a ello por la intervención de varias personas y porque el propio Guardia Rural comprendió que aquella acusación era falsa, poniéndose inmediatamente a las órdenes de los colegiados.

Fué entonces que se lanzó la botella que hirió en la frente al colegiado Pagés, ignorándose hasta ahora el autor.

Habana, julio 5 de 1932.

Sr. Presidente de la F. F. H.

Debido al gran tumulto que con motivo de estos hechos se produjo, no fué posible ordenar la detención de los culpables que se dieron a la fuga.

Durante este tumulto el señor Manuel Vila se dirigió a varios colegiados siendo sus palabras violentas y más bien de aprobación por lo sucedido, demostrando también un conocimiento previo de los hechos. Asimismo los hermanos O-Donell y Gonzalo Lorenzo se dirigieron en forma violenta al colegiado Norberto Fernández insultándolo e insultando también a los árbitros en general y al Colegio.

En general, la tesitura de los directivos del Iberia F. C. no fué la que correspondía: aplacar los ánimos, dar satisfacciones, cooperar incluso a la detención de los culpables, etc., en una palabra, que lejos de condenar el hecho como correspondía a sus cargos, lo aprobaron tácitamente al adoptar una actitud hostil y provocando y facilitando la fuga de los interesados directamente en la agresión.

Todo esto, unido a actitudes anteriores de los propios directivos y amenazas directas e indirectas contra determinados colegiados en particular y contra el Colegio en general, hace creer con visos de verosimilitud que esta agresión, si no planeada de antemano, cuando menos había sido discutida su probable ejecución, y que faltó por parte de los directivos del Iberia F. C. voluntad suficiente para evitarla, dándola por buena una vez consumada. Existe también el hecho significativo de que aún tratándose de una tan clara agresión con todo lo que significa para el prestigio del Colegio y para la marcha normal del foot ball en la Habana, el Iberia F. C. no la ha condenado públicamente ni ha dado la menor satisfacción.

En vista de todas estas consideraciones y entendiendo que los hechos acaecidos el día 3 del actual no solamente deben juzgarse por sí propios, sino también como consecuencia lógica de una conducta equivocada seguida desde hace algún tiempo, y con el deseo tanto de castigar a los culpables en esta ocasión como de evitar futuras repeticiones, este Colegio reunido en sesión extraordinaria en el día de ayer, acordó solicitar de esa Federación las sanciones siguientes:

Para José Lago Fernández, sanción reglamentaria por una agresión a árbitros.

Para Gonzalo Lorenzo Codesido, Francisco Alvarez Peña, Ramón Barrios Fernández y Enrique Luhu y Poepsel: sanción por intento de agresión.

Para O-Donell Lorenzo Codesido y Gonzalo Lorenzo Codesino, sanción reglamentaria por insultos a árbitro.

Para Casimiro Alvarez, el individuo conocido por «Chorizo» y el que lanzó la botella que hirió al colegiado Pagés, si llegara a descubrirse; pérdida de sus empleos, el que lo tenga en campos de foot ball, prohibición de entrar en campo alguno de foot ball, y sanción por el Iberia F. C. si fuesen asociados.

Para Francisco Alvarez Peña, sanción por la acusación injusta a la Guardia Rural de que el colegiado Dunjó era el causante de los hechos.

Para el señor Manuel Vila, inhabilitación para ocupar cargo alguno tanto en la Federación de Fútbol de la Habana como en la Federación Nacional.

Para el Iberia F. C., sanción reglamentaria por estos hechos en que fueron protagonistas sus jugadores, asociados, simpatizadores y directivos.

El Colegio, además, velando por su prestigio y para mantener la autoridad que le corresponde y sin la cual no tendría razón de ser, pide que el Iberia F. C. le dé pública y clara satisfacción, bien entendido que de no llegar ésta a la Secretaría del Colegio antes de las 9 p. m. del próximo viernes, día 8, este Colegio no facilitará árbitros para los partidos en que tome parte su equipo.

Lo que comunico a Ud. a los efectos consiguientes.

Atentamente,

Colegio Provincial de Arbitros de la Habana:

José Solsona,
Secretario.

EL SR. JUAN LUQUE DE SERRALLONGA.

Hoy, en el «Cristóbal Colón» parte para México el señor Luqué de Serrallonga, que fué entrenador del Iberia F. C.

Feliz travesía y muchos éxitos por la capital azteca deseamos a nuestro buen amigo.

OLIMPIA SPORTING CLUB.

Como ayer anunciamos, esta noche se celebrará en el Olimpia S. C. junta general de asociados, figurando en la orden del día el importante asunto de elecciones generales de Junta Directiva.

Presentada una sola candidatura, en la que se hallan al frente distinguidas y entusiastas personalidades olimpistas, la junta de esta noche señalará como tantas otras, un progresivo avance en la brillante historia del Olimpia S. C.

LOS JONRONES DEL VIEJO JOE SEWELL JUSTIFICAN AL MANAGER JOE MC CARTHY

LOS INDIOS PERDIERON

BUCKY HARRIS ESTA DE BUENA SUERTE ESTE AÑO, EL CUARTO EN DETROIT

(De nuestra Redacción en Nueva York)

Entre martes y miércoles Joe Sewell pegó tres jonrones que ayudaron mucho a los New York Yankees en sus dos victorias contra los Atléticos y los Senadores.

Hace un año los expertos creyeron que Joe Mac Carthy estaba alocado al contratar a Joe Sewell. Se creía que el veterano había ya dado todo lo que iba a dar en el base de liga mayor. El piloto de los Indios, Roger Peckinpaugh fué quien despidió a Sewell creyendo que ya Joe estaba listo para los zafancones.

Sewell apenas tiene 34 años; es alto y delgado, su alma mater es la Universidad de Alabama y jugó semi-pro en Birmingham en los días de la Guerra Mundial. En 1920 firmó contrato con la Asociación del Sur y como short stop jugó brillantemente por algún tiempo. Los Indios lo compraron entonces por $6.000 para sustituir a Ray Chapman que había sido herido de gravedad de un pelotazo lanzado por el pitcher Carl Mays, de los Yankees en 1920.

Sewell cayó en manos del inolvidable Tris Speaker y el famoso piloto lo convirtió prontamente en uno de los mejores short stops de la Liga Americana. En 1928 Roger Peckinpaugh decidió trasladar a Sewell a tercera base. Pocas veces se ve el caso de un short stop que sea buen **hitter.** Sewell era la excepción y durante su permanencia en Cleveland, siempre tuvo buen promedio.

Cuando Mc Carthy compró a Sewell decidió dejarlo en tercera y el veterano jugó espléndidamente. Su promedio el año pasado fué de .302. Joe Mc Carthy estaba muy contento con la adquisición y no titubeó en decir que Sewell era uno de los mejores jugadores de tercera base en ambas ligas.

Cuando comenzó la temporada actual Mc Carthy estaba experimentando con su jugadores nuevos y Frank Crosetti fué a veces a sustituir a Sewell alternando en ese puesto con Lyn Lary. Después de muchos experimentos Mc Carthy creyó que Sewell no tenía sustitutos y lo dejó en tercera.

Sewell todavía no ha comenzado a batear bien este año y los tres jonrones pegados el martes y miércoles inician su anterior modo de ataque. Su promedio actualmente es menor de .254 pero al paso que va esta semana creo que antes de un mes Joe estará entre los grandes bateadores de los Yankees.

Bucky Harris que en los cuatro años que lleva al frente de los Tigres de Detroit ha sabido mejorar mucho su club, dice que Sewell sería la contestación a sus plegarias.

Harris que jugaba segunda base al mismo tiempo que manejaba a los Senators cuando éstos conquistaron campeonatos en 1924 y 1925, es uno de los expertos legítimos del base ball. Sus elogios pueden tomarse como autoritativos. Bucky cree que Sewell tiene todavía por lo menos media docena de años en el base de liga mayor.

Corresponsal

OAKLAND GANADOR DEL DERBY CHILENO PROBABLE INVASOR DE ORIENTAL PARK

Por conducto del Secretario de la Legación japonesa, se inician las negociaciones para importarlo en plena temporada de verano. Los hermanos Kaelker ofrecen un clásico con premio de $5.000, para ser discutido en la Semana de Gala por ejemplares nacidos en Sur América.—La brillante estela de Tutti Frutti y Night Tears guiará los ases de la raza esquina que brillante con luz propia en Buenos Aires y Santiago

(Por «SALVATOR»)

Las noticias de Chile no pueden ser más desalentadoras para los elementos conservadores y amigos del orden, pero para los hípicos locales en cambio, llegan nuevas que convidan al optimismo, haciéndolos esperar que la futura temporada invernal sea pródiga en acontecimientos de grueso calibre.

Cuando en el invierno de 1928 hizo su aparición el célebre ejemplar chileno Tutti Frutti, batiendo a Singier Star y terminando triunfador en el Handicap de Año Nuevo con Campanini, King David, Jack Biener y otros aspirantes en el coro perseguidor, estábamos los criollos verdaderamente en el kindergarten en todo lo que a los pur sangs sudamericanos se refería.

El entrenamiento de Tutti Frutti se hacía consistir en un viaje a la plaza de Marianao en hora temprana de la mañana; después una salida a la pista, en que galopaba lentamente, par de millas, le pedían cuatro furlones a toda velocidad y tras caminarlo unos centenares de metros, volvían a correrlo media milla dando todo lo que tenía.

TEMPRANA MUERTE

A pesar de tan especial entrenamiento, arrolló al hijo de Salpicón y Damasca a todos sus rivales de ésta, que hasta se negaron a competir contra el invasor chileno no llenando la carrera en que se inscribía a Tutti Frutti. Ante tamaña cobardía tuvo que embarcarse el campeón por default hacia Miami, donde ganó el Handicap Inaugural del mitin de Hialeah Park, cambiando de entrenamiento primero y de dueño después, con lo cual perdió totalmente su vieja forma, terminando sus días en una finca de recría de Maxie Silvers, muriendo víctima de un rayo.

Ya con posterioridad habían paseado sus habilidades en Oriental Park Lautaro, Caupelican y Guacolda, pero éstos habían visitado a La Habana en la temporada veraniega en la que tenían como contrarios a Awning, Somerby y Caeser y sus hazañas no llegaron a emocionar del todo a los espectadores.

El verdadero iniciador de la invasión sur-americana lo fué Tutti Frutti, y tras el velocísimo alazán chileno se presentó la popular Night Tears, que imitó a su predecesor, ganando también el Handicap de Año Nuevo en 1931.

NUEVO TRAINER

Campeador, inferior a los anteriores, fracasó completamente el mitin pasado en los stakes y handicaps en que se le inscribió, habiendo tenido su propietario, Tito Navarro, que entregarle al inteligentísimo entrenador don Carlos de la Cerda el cuidado del hijo de Campanazo, con lo cual cambió por completo el panorama y ganaron un buen número de apuestas Andrés Alonso, Jess Mart y demás amigos del mago de la patria de O-Higgins.

El camino trillado así con tan buen éxito, parece haber tenido su resonancia en Chile y de ello es buena prueba una carta que en mis manos tengo del señor Taboada, secretario de la Legación del Japón, en la que se piden informes de la temporada de verano del Club Hípico y la invernal venidera, ya que un amigo del diplomático, residente en Santiago de Chile, desea traer a Oriental Park nada menos que al ganador del Derby Chileno.

Posiblemente han tenido influencia los disturbios políticos para aconsejar al caballista sud-americano un cambio de clima, pero, por otra parte, la seriedad con que se conduce el mitin del Club Hípico y los ricos premios ofrecidos por el Havana American Jockey Club en sus dos últimas temporadas, han contribuido para que se piense en la Habana antes de que en Buenos Aires y Lima para traer con fines invasores un ejemplar de calibre.

DERBY CHILENO

Acudiendo a los buenos oficios de Andrés Alonso, el directo confrere de «El Mundo», que comulga bastante en asuntos chilenos y hasta se ha familiarizado con la cocina chilena, a fuerza de almorzar y conferenciar al propio tiempo en casa de don Carlos de la Cerda, y el no menos don Carlos de la Paz, nos enteramos de que Oakland es el nombre del ganador del Derby Chileno, y que es todo un campeón, habiendo batido a los ases todos de su división, pudiendo considerarse como una verdadera estrella.

El Club Hípico de Cuba ha contestado al diplomático japonés invitándolo para que convenza a su amigo de Santiago para que embarque hacia ésta, compitiendo si así lo desea en alguna carrera especial que le ofrezca la institución de verano, o si lo prefiere, iniciando su aclimatación para los grandes premios que se han de distribuir en el invierno.

Con el anuncio del Gran Handicap con premio de $5.000, destinado a ejemplares sudamericano que han de ofrecer los hermanos Kaelker como uno de los números más importantes de la Semana de Gala, no será difícil de convencer el propietario de Oakland, que le llevará esa ventaja a los demás ejemplares nacidos bajo el Ecuador que se dispondrán seguramente a imitar el brillante ejemplo de Night Tears y Tutti Frutti, y más ahora que habrá un clásico reservado exclusivamente para los pur sangs de esa procedencia.

SINTONICE LA ESTACION CMW
El DIARIO Hablado
Se trasmite todos los días
A las 7.30 a. m., 1 p. m. y 6 p. m.

EL FIVE FEMENINO DEL FORTUNA JUGARA ESTA NOCHE CON EL DEL TELEFONOS EN EL DEPVO. ASTURIAS

Las bellas chicas del Teléfonos parecen dispuestas a descomponerles, el pasodoble a las blanqui-negras.—Los teams del Pepe Antonio y Bejucal jugarán en el primer turno.—Gran programa para el sábado en el Club Pepe Antonio.—Interesante dual meet náutico en la Playa el domingo.—Excursión del Club Riverside.

(Por. PEDRO GALIANA)

Vuelven esta noche las bellas féminas a su escenario del Club Deportivo Asturias, para completar su segunda aparición de la vuelta final del campeonato organizado por dos camaradas distinguidos.

Los fives del Fortuna y Teléfonos serán contendientes en el turno preferente, y no hay duda de que el choque ha de reunir una buena legión de aficionados en el home astur. Los dos teams tienen sus fuerzas bastante equilibradas, y aunque el Fortuna luce ganador en el papel, puede que a última hora se registre una sorpresa interesante. Las telefonistas piensan presentarse reforzadas con Cusa González, una ex jugadora de los Maristas, que tiene buena experiencia del floor, y puede que su presencia provoque una explosión de acometividad en el conjunto que dirige Eduardo de las Casas.

Los quintetos del Pepe Antonio y Liceo de Bejucal completarán el programa, apareciendo en el primer turno en un game de exhibición. La noche será ideal para los amantes del juego rápido y ofrecerá a muchos la oportunidad de ver nuevamente en acción las simpatiquísimas chiquillas del Bejucal y Fortuna.

El primer match a las nueve y la entrada 10 centavos.

EL SABADO EN PEPE ANTONIO

Faltan ya solo cuatro días para la inauguración del floor que ha construído el club Pepe Antonio, en su home de Guanabacoa. Esto quiere decir, en buen romance, que la afición tendrá que esperar un poco más antes de apreciar bien de cerca la labor que han realizado los muchachos del simpático club que dirige la señora Elisa Sánchez Agramonte, en su afán de brindar un terreno de primera a la Villa de Pepe Antonio.

El programa combinado para la fiesta inaugural es excelente. Se ofrecerán tres partidos de basket ball, uno de ellos femenino, en los cuales se discutirán tres trofeos distintos, y se bailará hasta bien entrada la madrugada, cosa que despertará el interés de multitud de aficionados.

Vale la pena dar el viajecito hasta Guanabacoa para pasar agradablemente la noche del sábado. Por diez centavos que costará la entrada se podrá apreciar buen basket y se bailará al compás de la mejor orquesta. Vale la pena dar el viajecito, repetimos...

GRANDES EVENTOS DE NATACION

Se preparan con interés grandes eventos de natación para el futuro. Los gerentes del Hotel Nacional parecen dispuestos a ofrecer buenos meets al terminarse la temporada de verano y están tomando distintas medidas para reunir un buen grupo de nadadoras y nadadores en su hermoso «pool».

Para estas competencias vendrán representaciones de todas partes de la Isla, y esto hará que los eventos tomen un carácter nacional. Las muchachas se están preparando ya para los eventos. Hemos visto buena actividad en el Riverside, en la piscina de H y 19, en la Playa de Marianao y en la misma piscina del Hotel Nacional. Los records, pues, estarán en inminente peligro. También competirán ases masculinos de distintas distancias.

UN DUAL MEET EN LA PLAYA

Para el próximo domingo por la mañana se están preparando un interesante dual meet náutico entre las representaciones del club Riverside y la Playa de Marianao. Ayer por la mañana se planeó la competencia entre los coaches de ambos teams, Alderete y Titó Silverio, y todo parece indicar que la justa se hará efectiva.

El Riverside presentará un fuerte contingente. En el grupo estarán Oscar Laredo; Walter Calás, que es uno de los pinos nuevos que más prometen; Federico Cajigal; C. Pascual; J. Vivó, que es un fuerte rival de Martínez Conill en el medley, Humberto Dovo, Ovidio Martínez, A. Alonso, Ruano, el americano y otros más. El team de la Playa lo integrarán siete hombres cuando más. Oscar Martínez Conill será la figura más destacada del conjunto, y a su alrededor se agruparán: el ecuatoriano Alcíbar, un peligroso rival de Pablito La Rosa; Aulet; Jorge Monzón; Moisés Hernández y los hermanos Bernal.

Mañana prometemos dar más detalles de este interesante dual meet en el que se pondrá de relieve el espíritu de competencia de nuestros pequeños ases de la natación.

EXCURSION DEL RIVERSIDE

Saldrá el sábado 9, para regresar el domingo 10, por la tarde, el grupo excursionista que invadirá esta semana la hermosa Playa de Varadero en representación del Riverside Yacht Club. Numerosas parejas se han agregado ya al contingente inscrito para la excursión.

Habrá un suntuoso baile durante toda la tarde en la glorieta del balneario de la Playa Azul, que está invadida de temporadistas en estas semanas. Sólo dos pesos y medio cuesta la excursión.

BASKET EN EL LUYANO

Cuatro clubs se han inscrito ya para participar en el campeonato juvenil de basket ball que está organizando el Luyanó Futbol Club para celebrarlo en su nuevo terreno. Estos teams son: Liceo de Regla, Caballeros Católicos, Academia Villar y el propio Luyanó. La contienda comenzará dentro de poco tiempo y terminará antes de iniciarse la justa libre que proyecta el Deportivo Asturias.

Esta noche se efectuará una importante junta para ultimar los preparativos relacionados con el torneo.

UN CAMPEONATO SEMIPROFESIONAL

El próximo domingo por la tarde, a las dos, dará comienzo en los hermosos terrenos de La Tropical, un campeonato semi profesional de base ball en el que participarán cuatro equipos bien equilibrados.

Las Estrellas de Béjar se enfrentarán con los Toros de Paredes en el primer turno del programa dominical, siguiéndoles las Estrellas de Fariñas con los Tigres de Cruz. Este campeonato se jugará los sábados por la mañana, domingo por la tarde y lunes por la tarde, cobrándose tan sólo cinco centavos por la entrada.

NOTAS SUELTAS

Los teams del Miramar Yacht Club y Paramount se están preparando con entusiasmo para el game que han de efectuar el próxima sábado en opción al campeonato social... Con este choque quedará inaugurada la segunda contienda de esa Liga que promete resultar más interesante que la primera... El team del Deportivo La Lechera presentará nuevas caras en su line up y ha de ser un contendiente peligroso... Mañana jueves sale la gran guía de base ball que ha confeccionado nuestro compañero Hilario Fránquiz... Costará tan solo treinta centavos y por este pequeño precio los fanáticos podrán ponerse al corriente de muchos pormenores interesantes del base ball... El que tenga en su casa una guía de Fránquiz no tendrá motivos para hacer después preguntas sobre las reglas del juego... Hilario las presenta en forma tal que quien las lea no podrá tener dudas posibles... Las medallas del campeonato juvenil de basket organizado por el Asturias están exhibiéndose ya.

LOS CINCO PRIMEROS BATEADORES DE LAS DOS GRANDES LIGAS

LIGA NACIONAL

	J.	V.	C.	H.	Ave.
P. Waner, Pitts.	67	282	55	108	.383
Hurst, Fila	77	295	57	109	.369
Klein, Fila	77	309	88	121	.368
Lombardi, Cin	57	209	34	76	.364
Traynor, Pitts.	62	246	37	85	.346

LIGA AMERICANA

	J.	V.	C.	H.	Ave.
Foxx, Fila.	74	279	76	106	.380
Walker, Det	58	213	33	74	.348
Averill, Clev.	73	301	54	101	.336
Gehrig, N. Y.	73	287	68	96	.334
Lazzeri, N. Y.	67	240	34	78	.325

SUSPENDIDO EL BASKET JUVENIL DE ANOCHE

El tercer juego de la serie final de basket ball juvenil que estaba anunciado para la noche de ayer en Güines, fué suspendido por lluvia. Este game se llevará a cabo mañana jueves, por la noche.

Teléfonos y Escuela Prebisteriana, campeones de las zonas de la Habana y del interior, se encuentran empatados con un triunfo y una derrota.

Resultado de los juegos de ayer

LIGA NACIONAL

Pittburgh 4; New York 3.
Cincinnati 12; San Luis 4.

LIGA AMERICANA

No hubo juegos en este circuito. Era una fecha libre.

ESTADO DE LOS CLUBS

	Pitts	Bos	Chi	Fila	Card	Broo	N. Y	Cinci	Gan	Ave
Pitts.	x	2	7	2	10	5	1	11	38	567
Bos.	2	x	2	10	3	12	9	1	39	534
Ch.	6	3	x	4	8	4	3	9	37	521
Fila.	4	7	4	x	3	9	8	4	39	506
S. L.	6	3	7	4	x	1	3	11	35	493
Broo.	4	6	4	6	2	x	9	4	35	479
N. Y.	1	6	2	8	5	4	x	6	32	478
Cin	6	7	8	4	5	3	2	x	35	432
Pdos.	29	34	34	38	36	38	35	46	x	

	Yank	Det	Fila	Was	Clev	S. L.	Chi	Bos	Gan	Ave
N. Y.	x	5	10	8	7	4	4	12	50	685
Det.	1	x	3	3	9	9	11	5	41	586
Fila.	6	5	x	8	4	5	3	12	43	581
Was.	9	3	8	x	4	1	5	10	40	541
Cle.	1	7	4	1	x	10	10	6	39	534
S. L.	2	4	2	7	5	x	8	7	35	493
Ch.	1	5	2	2	5	6	x	5	26	371
Bos	3	0	2	5	0	1	3	x	14	197
Pdos.	23	29	31	34	34	36	44	57	x	

JUEGOS SEÑALADOS PARA HOY

LAGA NACIONAL

New York en Pittsburgh (Doble).
Filadelfia en Chicago
Boston en San Luis
Brooklyn en Cincinnati.

LIGA AMERICANA

San Luis en Boston
Chicago en Filadelfia (Doble)
Cleveland en Wáshington
Detroit en New York (Doble).

M.E.C.D. 2016

Información Católica

CULTO PATRONAL A NTRA. SEÑORA DEL SDO. CORAZON EN LA IGL. DE LA CARIDAD

En la iglesia de Nuestra Señora de la Caridad, celebrará la Asociación de Nuestra Señora del Sagrado Corazón de Jesús, en la misma erigida, la fiesta patronal con arreglo al siguiente programa:

Triduo:

Días 7, 8 y 9: A las nueve, misa solemne y plática.

Las pláticas se han encomendado a los RR. PP. Modesto Galofré, Juan Puig y Enrique Centelles.

Fiesta solemne:

Día 10, a las siete y media, misa de Comunión.

A las ocho y media, misa solemne a toda orquesta y voces.

Oficiará en la misa Mons. Eduardo Ferrer, párroco de la Caridad. Panegírico de Nuestra Señora del Sagrado Corazón, Rvdo. P. José Castelar, Director de la Asociación.

Todos los días se rezarán los ejercicios del Triduo y se impondrán las medallas a las nuevas socias.

Nota: El Iltmo. y Rvdmo. Señor Arzobispo Diocesano concede cien días de indulgencia por cada día de asistencia a estos cultos.

Rogamos de todos un donativo para estas fiestas.

NOVENARIO SOLEMNE EN HONOR DE LA VIRGEN DEL CARMEN EN SU IGLESIA

Se celebrará en la parroquia del Carmen de la Hbana empezando el día 7 de julio conforme al siguiente programa:

Todos los días, a las ocho y media, misa solemne y ejercicio de la novena. El día diez celebrará su fiesta anual la Venerable Orden Tercera empezando la misa a las nueve menos cuarto, predicando el R. Padre José Vicente. Por la tarde, a las ocho se expondrá el Santísimo, rosario, cánticos, sermón y reserva.

Predicadores del novenario:

Día 7, R. P. José Vicente.
Día 8, R. P. José María.
Día 9, R. P. Amado Andónegui C. M. F.
Día 10, R. P. Prudencio Lerena M. M. F.
Día 11, R. P. Teodosio.
Día 12, R. P. Agustín.
Día 13, R. P. José María.
Día 14, R. P. Teófilo.
Día 15, R. P. Amado Andónegui, M. M. F.

En este día se cantará después de la reserva la Salve a toda orquesta.

Día 16, día de la Virgen del Carmen:

A las siete y media, misa de comunión general que celebrará el excelentísimo y reverendísimo señor Arzobispo de Attalia, monseñor Pedro González Estrada.

A las nueve, misa a toda orquesta que celebrará el Itmo. y Rvdmo. monseñor Alberto Méndez, deán de la Santa Iglesia Catedral y secretario de Cámara.

Predicará el panegírico el R. Padre Prudencio Lerena C. M. F.

Asistirá el Excmo. y Rvdmo. Arzobispo de la Habana, monseñor Manuel Ruiz.

Por la tarde, a las cinco y media, fiesta solemne y procesión con la imagen del Carmen.

Predicará el R. P. Prior, y dará la Bendición Papal a los fieles.

Notas.—Desde las doce del día 15 hasta las de la noche del día 16, se gana indulgencia plenaria cada vez que se visite, en la forma acostumbrada, la iglesia del Carmen.

Las personas que deseen ayudar con alguna limosna para solemnizar estas fiestas, pueden entregarla en la portería.

HONRAS FUNEBRES EN LA CATEDRAL POR EL ALMA DE DOS OBISPOS DE LA HABANA

En la capilla de Loreto de la Santa Metroplitana Iglesia Catedral de la Habana, en la cual reposan los restos mortales de los Excmos. y Reverendísimos señores Trespalacios y Apolinaris Serrano, obispos que han sido de la diócesis de San Cristóbal de la Habana, se han celebrado solemnes honras fúnebres por su eterno descanso, asistiendo en pleno el Venerable Cabildo Catedral y los alumnos del Seminario de San Carlos y San Ambrosio.

Ofició el Muy Ilustre Deán, doctor Alberto Méndez, asistido de los Capellanes Padres Yáñez y Torres.

La parte musical se interpretó por escogidas voces bajo la dirección del maestro de la Capilla Catedral señor Felipe Palau.

Ante los mausoleos de estos Prelados se cantó solemne responso.

Tributo de amorosa caridad y cariñoso recuerdo que en los respectivos aniversarios de su muerte les dedica el M. I. Cabildo Catedral.

«Es santo y piadoso rogar por los fieles difuntos para que luzca para ellos la luz eterna.»

DIRECTORIO ESPECIAL PARA ESTE MES EN LA IGLESIA DE GUANAJAY

Directorio especial del mes de julio:

Horario de misas. Todos los domingos y días festivos a las 8 y a las 9 y media de la mañana, hora fija, misa rezada y parroquial, con explicación del Evangelio. A continuación los Veintiún Domingos de San Hilarión, que se repiten a las 5 y media de la tarde con el rezo del Santo Rosario y Visitas.

Los días laborables la misa es a las 8 de la mañana, hora fija y a continuación rezo del Santo Rosario y Visitas.

Catecismo. Durante las vacaciones, sólo los domingos a las 8 de la mañana.

Procesión y Exposición del Santísimo. El tercer domingo de mes, Procesión con la Imagen del Sagrado Corazón y a las 5 y media de la tarde Exposición del Santísimo Sacramento.

El sábado 9 a las 9 y media de la mañana, Honras Fúnebres por José Mendaña, a intención del Colegio L. Caballero.

Fiesta y Triduo a la Virgen del Carmen. El día 14 y el 16 después de la misa, Triduo a la Virgen del Carmen, que se repite el día 15 a las 7 y media de la noche con Salve cantada. El día 16, Fiesta del Carmen a las 9 y media de la mañana, misa cantada por el Coro Parroquial y Sermón.

Estos cultos son a intención de la señora Antonia Aguila de Santo Tomás.

Fiestas a San Hilarión. El domingo 17 y el jueves 21 a las 9 y media de la mañana, misa cantada a dos voces, en honor de San Hilarión, Sermón y Visitas al milagroso Anacoreta. La Misa del 21 es a intención de la señora Ernestina Cabrera, de la Habana.

Fiesta a Santa Marta. El 29, 30 y el 31, después de misa, Triduo a Sta. Marta. El domingo 31, a las 9 y media a. m., misa cantada, Sermón y Procesión de Santa Marta. Invita la Camarera, señorita Enriqueta Menéndez.

ACTOS CATOLICOS CELEBRADOS DURANTE EL MES DE JUNIO

El día 5 se celebró la fiesta del Sagrado Corazón consistente en Misa cantada, Sermón y Procesión del Santísimo, cuyo palio era portado por los Caballeros de Colón. A las 8 hubo misa de Comunión General. Esta fiesta fué precedida de un Triduo y estuvo concurridísima.

El día 11, aniversario de las Bodas de Plata de la consagración episcopal de Monseñor Ruiz, nuestro muy querido Arzobispo, a las ocho de la mañana, hubo misa, con motetes, de Comunión General. En esta misa comulgaron centenares de fieles de uno y otro sexo, de los que formaban parte niños del Catecismo y las niñas del Colegio de las Madres Escolapias, quienes cantaron magistralmente no sólo en este acto sino también en la Misa del Sagrado Corazón.

El día 13 se celebró la fiesta de San Antonio de Padua, de una manera sencilla, pero muy concurrida sobre todo la misa y la procesión.

El día 24 hicieron la Primera Comunión 52 niños y niñas del Catecismo. Fueron obsequiados con objetos religiosos y un excelente desayuno por el señor Cura Párroco y la Directiva de la Asociación de San Vicente.

En los citados días y diariamente durante los meses de mayo y julio comulgaron muchas personas.

Católico que esto lees sino te encuentras entre los comulgantes y los que oyen la Santa Misa o las mandan a decir, cambia de vida, comulga, oye misa y ora por tus difuntos. de lo contrario vas mal espiritualmente y caminas a tu perdición eterna. Que lo creas que no lo creas, así será.

Pbro. José María García del Valle, Cura Párroco y Vicario.

SE HA FUNDADO EN LA HABANA UNA UNIVERSIDAD DE CULTURA CRISTIANA

La Sección de Patria y Cultura de la Unión 27 de la Asociación Nacional de Caballeros Católicos de Cuba, erigida en la iglesia de San Francisco de la ciudad de La Habana, de la cual es presidente el doctor Arturo Montó, ha fundado una Universidad popular para extender la cultura cristiana por medio de conferencias, las cuales se celebrarán todos los domingos del año, a las cinco de la tarde, en el salón de actos de la expresada iglesia.

Inauguró el curso de las conferencias el doctor Dihigo, disertando sobre el Padre doctor Eustasio Urra, como literato.

Le siguió el doctor Miguel Angel de Céspedes, que pronunció una brillantísima conferencia sobre el objeto y fines de la Universidad Popular y el domingo 3 del actual mes de julio, la doctora Guillermina Portela pronunció una sapientísima conferencia sobre el siguiente tema: «Los diez mandamientos, en su aspecto geográfico-histórico».

Ante un gran mapa, fué recorriendo todo el territorio que anduvo Moisés desde Egipto hasta el monte Sinaí, describiéndolo en su aspecto geológico y en su Flora, haciendo notar los cambios experimentados en nuestros días, especialmente desde que el Canal de Suez separó el Africa del Asia.

Después compara de manera científica la descripción que hace Moisés con la de la ciencia actual en todos sus aspectos geográficos e históricos, para terminar afirmando que la narración de Moisés es verídica y que, por ende, en el Monte Sinaí ha sido donde la mano omnipotente de Dios ha encendido la antorcha luminosa de los Diez Mandamientos, que es guía de la fraternidad humana, y cuyo abandono es la clave que sirve para explicar el desastroso espectáculo que las sociedades humanas están presentando a nuestros hijos.

Enseñadle a amar a Dios sobre todas las cosas y al prógimo como a sí mismo, si queréis que se cierre la era de las catástrofes, porque esa enseñanza lleva al alma del pueblo la luz y la fuerza para caminar por el sendero del bien.

La concurrencia, que era numerosísima tributó gran ovación a la señorita Guillermina Portela, que ha demostrado que en Cuba hay mujeres preparadas para ser apóstoles de la acción católico-social.

La próxima conferencia está encomendada al ilustre hijo de San Ignacio de Loyola, R. P. Antonio López de Santa Anna, quien disertará sobre un tema por demás interesantísimo: «Armonía de la Biblia con las ciencias modernas».

En domingos sucesivos, enseñarán en la Universidad Popular los doctores Zayas, Cortina, la doctora Lagomasinos y otras eminencias del Clero y fieles de uno y otro sexo.

Estas conferencias serán amenizadas, como lo ha sido la de la señorita Guillermina Portela, con la recitación de poesías, música y canto.

Recitó la señorita Carmita Fernández, interpretó música selecta el P. Iturriaga, O. F. M., y cantó Juanito Mendizábal, ganándose los tres ovaciones del auditorio.

Felicitamos al doctor Montó por su feliz fundación, especialmente por llevar a la tribuna a la mujer cubana, haciéndole partícipe en los árduos problemas que tiene que resolver la humanidad.

Gabriel BLANCO.

SINTONICE LA ESTACION CMW
El DIARIO Hablado
Se trasmite todos los días
A las 7.30 a. m., 1 p. m. y 6 p. m.

N. GELATS & Co.
Habana BANQUEROS Aguiar 106-108
Vendemos cheques de Viajeros
Pagaderos en todas partes del mundo
y Cartas de Crédito Circulares
en las mejores condiciones.
"SECCION DE CAJA DE AHORROS"
Recibimos Depósitos en esta Sección Pagando el 3 por 100 Anual.
Todas estas operaciones pueden efectuarse también por correo.

Las Católicas Cubanas siguen su propaganda

Disertación hecha desde la estación C M W, del DIARIO, respecto a «La Milagrosa»

Desde la Estación C. M. W del DIARIO DE LA MARINA, la señora Catalina Perelló de Montesinos, Presidenta de la Comisión de Propaganda de la Asociación de Damas Católicas Cubanas, continúa su labor en beneficio del Sanatorio La Milagrosa. Su última disertación comprendió tres puntos muy importantes: la bolsa del trabajo; el límite de socias con hospitalización y la Comisión de Educación que integran tan valiosos elementos como las doctoras Guillermina Portela y Amelia de Vera de Lens.

Después de trece años de lucha y de continuados esfuerzos por el mantenimiento de los propósitos del instituto, las Damas Católicas comienzan a recoger el fruto de sus afanes; no obstante no cejan en sus empeños de llevar a la sociedad al pináculo de su progreso, siempre en beneficio de la mujer.

Maravillas han hecho las señoras que integran su Junta Directiva y con ahorros de la cuota mensual de cada socia han construído recientemente un espléndido pabellón para enfermedades infecciosas. La cuota de dos pesos mensuales, es siempre reintegrada con cereces tanto por los servicios que se reciben en el Sanatorio como por análisis, radiografías, floroscopías, etc., y no decimos nada de hospitalización, inyecciones, cirugía, metabolismo basal, incluyendo el pabellón de maternidad que posee el record de 1900 nacimientos felices bajo la advocación de La Milagrosa.

La atención que se da a las enfermas es perfecta, contando con un cuerpo de excelentes facultativos bajo la dirección del eminente doctor José Antonio Presno.

VARIOS CULTOS QUE SE ANUNCIAN PARA MAÑANA EN DIVERSAS IGLESIAS

Empieza en la iglesia del Carmen, sita en Infanta y Neptuno, la povena anual en honor a la Patrona, Nuestra Señora del Carmen, con arreglo al siguiente programa:

Todos los días, a las ocho y media, a. m., misa solemne y ejercicio de la novena. A las ocho de la noche, exposición del Santísimo Sacramento, estación, Santo Rosario, cánticos, ejercicio de la novena sermón y reserva.

En este primer día predicará el R. P. Fray José Vicente de Santa Teresa, C. D.

EN LA IGLESIA DE LA CARIDAD

A las nueve a. m., misa solemne y plática por el Padre Modesto Galofre, S. Chp., en honor a Nuestra Señora del Sagrado Corazón de Jesús.

EN SAN FRANCISCO

A las cinco de la tarde, los solemnísimos ejercicios de los Quince Jueves; Exposición, Corona Seráfica, piadoso ejercicio, sermón por el R. P. Pedro Aranguren, O. F. M., bendición y reserva.

Serán aplicados, según la piadosa intención de la señora Elvira Pérez de Errasti.

EN LAS REPARADORAS

De siete y media a diez y media, de la noche, adoración al Santísimo Sacramento, por la Asociación Eucarística Popular.

EN LA IGLESIA DEL ANGEL

A las ocho a. m., Misa cantada de Comunión general en honor de San Cayetano, por su Asociación.

EN EL CERRO

Los jueves del Circular.

La Misa del Sacramento a las 8.

A las cinco de la tarde, la reserva con sermón por el R. P. Alfredo Tamar Tamarit, misionero del Inmaculado Corazón de María.

EN SAN NICOLAS DE BARI

La función semanal de la Archicofradía de los Jueves Eucarísticos.

Por la mañana, a las ocho.

Por la tarde, a las cinco.

A SAN JUDAS TADEO

En la Parroquia de Bauta, en Hoyo Colorado, solemnes cultos a San Judas Tadeo.

Por la mañana, a las diez y media

Por la tarde, a las cinco y cuarto.

ASOCIACION DE NTRA. SRA. DEL SAGRADO CORAZON

PARROQUIA DE LA CARIDAD

TRIDUO SOLEMNE

Días 7, 8 y 9. A las 9, Misa y plática, por los Rvdos. P. P. M. Galofré, J. Puig y E. Centelles, Escolapios .Ejercicios del Tríduo e imposición de medallas.

Rogamos su asistencia a estos cultos.

I-C.

Anuncios Clasificados de Ultima Hora

ALQUILERES

A-1 Habana

EN O'REILLY 73

Casi esquina a Villegas, se alquilan baratos, magníficos altos, acabados de pintar, propios para profesionales, negocio comercial o residencia. Informes, en la sastrería y por teléfono I-2692. A1

PRIMERA COMUNION DE LAS ESCUELAS CATEQUISTICAS DE LA IGLESIA DE MONSERRATE

Las Escuelas catequísticas de la Parroquia de Monserrate, pusieron termino a sus labores escolares del Curso de 1931 a 1932 con una misa de Comunión general, en la cual hicieron su primera comunión cuarenta alumnos de ambos sexos.

Este acto sublime, tuvo lugar en la Capilla de las Escuelas Pías de San Rafael, habilitada parroquia de Monserrate, mientras ésta permanece en obras de reparación.

A las 8 de la mañana, hicieron su entrada en la Capilla doscientos niños de ambos sexos. Los 40 de primera comunión iban vestidos de blanco y las niñas portaban preciosísimas azucenas.

Constituían un hermosísimo cuadro altamente encantador.

Acomodados en sus puestos, la directora del Catecismo señora Amparo Mendizábal de Kholy, rezó las Oraciones de la mañana. Después del Evangelio, Monseñor Alberto Mendez celebrante de la Misa, les dirigió una plática muy sublime.

El P. Evelio Díaz, Teniente Cura de la feligresía y director del Catecismo, recitó los fervorines de preparación para la Sagrada Comunión y renovó las promesas del Santo Bautismo.

El acto de la Comunión fué muy grandioso.

Además de los 40 de primera comunión recibieron unos cien, que ya hicieron la primera.

El Coro del Catecismo bajo la dirección del maestro señor Jaime Ponsoda, amenizaron el banquete eucarístico con bellísimos cánticos.

Terminada la Comunión el Director dió con los niños las gracias al Sekor por haberse dignado habitar en sus corazones.

De la Capilla pasaron a los comedores de las Escuelas Pías donde se les sirvió un riquísimo chocolate

Se les distribuyeron piadosos recordatorios.

Asistió a este magnífico espectáculo un concurso numerosísimo de fieles, que felicitó al Párroco, al Director, Presidenta y Catequistas, por obras tan meritorias de misericordia, como son: «Enseñar al que no sabe», «Vestir al desnudo» y «consolar al triste», llevando la alegría a su corazón y la paz a su alma.

Un católico.

LA RELIGIOSIDAD DEL GENERAL MACEO, SEGUN UN ESCRITOR DE COSTA RICA

Copiamos a continuación la relación que de la estancia del general Antonio Maceo en Costa Rica, hace un escritor de aquella República hermana.

Vea el lector cómo el general Maceo, cómo Céspedes, Aguilera y otros libertadores cubanos sentían en su pecho arder la llama de la fe católica.

Sigamos sus huellas, que son huellas de gloria y de verdadero amor a Cuba.

Dice así dicho escritor:

«La vieja iglesia colonial

El «Titán de Bronce» y sus bravos hombres abandonaban los domingos las rudas faenas agrícolas e industriales, y luciendo muchos de ellos la clásica «guayabera» y montando en briosos corceles se dirigían a la villa de Nicoya, aquella villa que en tiempos pretéritos fué gobernada por el poderoso cacique Nambi, y que en la época de la colonia gobernó, entre otros, y en dos ocasiones, don Rodrigo de Contreras, como Gobernador y Capitán General.

Maceo y sus acompañantes asistían los domingos y días festivos a los oficios religiosos que se celebraban en la ya vieja iglesia parroquial. En la misma iglesia que el ilustrísimo y Reverendísimo Fray Alonso Briceño oficiara, con todo el boato de la época, sus misas pontificales y pronunciara desde el púlpito de piedra sus magníficos sermones.

Terminada la ceremonia religiosa Maceo y los suyos abandonaban el viejo templo y se dirigían a la plaza, que era el lugar de reunión de los hombres importantes de la Villa».

GANGAS

Se alquilan y se venden las dos esquinas de Merced y Picota, propias para Botica y Lechería. Informes, en la bodega. Telf. M-5144. A-1

ALTOS MODERNOS, Neptuno 206-C., casi esquina Marqués González, sala, gabinete, recibidor, 4 cuartos, comedor al fondo, baño completo y calentador, cocina, criados. Llaves: mueblería número 211. F-2313. F. y 19, Vedado. $36.00. A-1

ALQUILO BAJOS, Escobar 176, entre Reina y Estrella, seis habitaciones y servicios. Telf. F-1341. A-1

MANRIQUE No. 142

Alquilo esta fresca casa con sala, saleta, comedor, cuatro cuartos, baño intercalado, cocina, cuarto y servicios de criados. Informes, en la misma. A-1

ALQUILO: PEÑALVER 9, entre San Nicolás y Manrique, gran sala, comedor, 3 cuartos grandes, claros, hermosa baño, lavabo, bidé, escalera, azotea. Abierta, 9 a 12. $35.00. Escobar 189, $23.00, sala, 3 cuartos, comedor, baño. Informes: San Miguel 117. Llaves, bajos. A-1

SE ALQUILA: CARDENAS número 24, dos pisos de sala, recibidor, comedor, 3 cuartos, baño intercalado, cocina gas, servicios criados. Informes en la bodega de la esquina. A-1

PRADO 25. Altos, con terraza, sala, gabinete, cuatro habitaciones, baño, comedor, cocina, y tres habitaciones con servicio de criados. Llaves en los bajos. Informes O-Reilly 39 (bajos). Teléfono U-2573. A-1

CASA MODERNA

EDIFICIO Artigas, Infanta y Concordia, dos habitaciones, sala, comedor, cocina, magnífico baño, 1o. y 2o. piso, limpieza escalera y basura. Informes el café. A-1

A-2 Vedado y Principe

RESIDENCIA EN EL VEDADO

En la calle B, número 12, del Vedado, casi esquina a la calzada, se alquila muy barata la hermosa casa de una planta, compuesta de las siguientes piezas, todas ellas con piso de mármol. Zaguán, recibidor, sala, saleta, seis grandes cuartos bajos, galería, portal, comedor, repostería, cocina y despensa. Dos patios interiores. Garage para dos cuartos y baño para el chofer, cuartos de criados, dos cuartos altos y magníficos baños. La llave en la tienda de ropa, B esquina a Calzada. Informan, M-9080. Precio, $85. A2

CALLE 11 NUMERO 137, entre K. y L., casa grande, con sala, saleta, seis cuartos, buen baño intercalado, cocina, cuarto de criados, patio y jardín. Precio: $40.00. A-2

VEDADO

Precioso piso moderno, decorado, sala, recibidor, hall, cuatro cuartos, baño intercalado, comedor, cocina, cuarto y servicios criados. En esquina 27. Llaves, 27 número 23, último piso. Telf. F-3871. A-2

EN $35.00 SE ALQUILAN los bajos de la casa 14 número 169, entre 17 y 19, cuatro habitaciones, entrada independiente, lavadero y patio. Informes: Edificio "Nova Scotia" número 221. Telf. A-6961. A-2

A-3 Cerro y Palatino

GANGA: CERRO, Sé alquila Márquez 11 y 11 y medio, sala, saleta, 4 cuartos a $15.00, Telf. FO-7582. A-3

A-4 Marianao y sus Repartos

SE ALQUILA EL PRECIOSO chalet Estilo Español, exterior e interiormente, situado en la Calzada de Columbia y Avenida 12, Alturas de Almendares, con frente a tres calles, rodeado de jardín, sala, hall, comedor, pantry, cocina, cuarto y baño de criados, en la planta baja, y dos baños, en los altos. Precio: $85.00. Dos garages. Informes, en la misma o por teléfono: M-9080 O H A4

A-6 Luyanó

POR 18 FESOS nada mejor altos modernos, frescos, están a la brisa, se componen de recibidor, comedor, sala, 2 cuartos y terraza. Municipio No. 6 esquina a Villanueva. Teléf. M-5202. A-6

A-7 Sto. Suárez y Mendoza

SE ALQUILA: UN CHALET moderno, compuesto de sala, comedor, cuatro habitaciones, cuarto de baño, habitación de criados, terraza, garage y jardín. D-Strampes y Milagros, Repartos Mendoza. Informes: Telf. I-7805 M-2116. A-7

A-12 Solicitud de Alquileres

FINCA rústica. Se desea arrendar finca de media caballería con casa vivienda, sobre Carretera Central, cerca de la Habana. Precio situación. Teléfono F-1584. A-12

ALQUILERES

B-1 Casas-Apartamentos

8 Y 19, VEDADO

F-6635. Precios de Verano. Apartamentos modernos, 1, 2, 3 y 4 locales, luz, teléfono, Frigidaire radio, agua caliente, garage, piscina y restaurant.

B-2 Naves y Locales

GARAGE. Sin columnas, se alquila muy barato. Nestor Sardiñas 5 y 7. La llave en la Tintorería de enfrente. Informes: teléfono A-4374. B-2

B-4 Habitaciones

MURALLA 55, altos, entre Habana y Compostela alquilo en una hermosa terraza una espléndida habitación. Hay cocina baño, luz, teléfono, casa tranquila de moralidad. Precio situación. B-4

SE SOLICITAN

S-2 Cocineras y Cocineros

SE SOLICITA joven española para cocinar y limpiar. Sueldo $15. Obispo 107, altos. S-2

SE OFRECEN

O-1 Criadas y Criados

SE DESEA COLOCAR en casa de moralidad, joven española, para cuartos, comedor o manejadora, es fina y cariñosa con los niños; lleva tiempo en el país. M-5343. O-1

DESEA COLOCARSE joven español, para criado de mano u otro trabajo, o bodega; buenas referencias. Telf. F-2654. O-1

DESEA COLOCARSE una muchacha española, de criada de mano o de habitaciones, sabe la rusa, zurce muy bien, es formal y trabajadora; tiene referencias. Telf. M-5403. O-1

SE OFRECE UN CRIADO que ha trabajado en buenas casas, con referencias de las mismas. Informes: Telf. FO-7648. O-1

SE DESEA COLOCAR una joven española, para criada de mano y también cuidar de los niños, es muy formal y tiene buenas referencias. Llamen: Telf. M-1603. O-1

SE DESEA COLOCAR una joven española, para cuartos o criada de comedor; tiene buenas referencias. Informes: Telf. F-4412. O-1

MUCHACHA AMERICANA con buenas referencias, desea colocarse, de criada de mano, manejadora o yudante de cocina. Telf. A-5186. O-1

SE OFRECE MUCHACHA española, sirve bien comedor y sale al campo; otra, cose y corta, sabe lavar ropa fina; ambas de buena presencia y con referencias. Telf. M-7122. O-1

JOVEN ESPAÑOLA desea colocarse para cuartos, coser o para comedor. Sirve muy bien a la rusa. En la misma una para cocinar y limpiar para matrimonio o corta familia. Buenas referencias. Teléfono A-6719. O-1

SE OFRECE para cuartos y coser, muchacha fina, española, acostumbrada al servicio fino de buenas casas y con buenas referencias, sabe trabajar bien y desea casa honorable. Teléfono: M-7789. O-1

SE DESEA colocar joven española de criada o para cocinar y limpiar. Tiene referencias. Informes: teléfono F-5884. O-1

SE DESEA colocar joven española para cuarto, sabe coser con preferencia. Tiene referencias. Informes: Teléfono M-5142. O-1

O-2 Cocineras y Cocineros

DESEA COLOCARSE una joven española, para comedor, sabe maravillosamente a la rusa o limpiar; tiene referencias. Telf. F-1122. O-2

SE DESEA COLOCAR una buena cocinera, de color en casa moral, duerme fuera; tiene buenas referencias. Informes: Telf. U-3887. O-2

UNA INGLESA, MUY BUENA cocinera, se ofrece para casa particular; tiene buenas referencias. Informes: F-6085. O-2

SE OFRECE COCINERA de color, limpia y formal; otra muchacha, muy buena cocinera, ayuda en limpieza o lavar, corta familia, salen de La Habana y tienen referencias. Telf. M-7122. O-2

O-3 Manejadoras

SE DESEA COLOCAR una joven de color, para manejadora, sin pretensiones, lo mismo niño grande que bebito, sabe cumplir con su obligación y tiene buenas referencias de donde ha estado. Telf. F-1124, de 8 a 11 y de 2 a 4. O-3

SE DESEA COLOCAR una joven española, para manejadora o criada de mano; tiene buenas recomendaciones y sabe trabajar. 14 número 81, entre Línea y 11. F-6169. O-3

O-6 Choferes

JOVEN ESPAÑOL desea colocarse chofer particular o comercio, sin pretensiones. Referencias. Teléf. M-4472. O-6

SE COMPRAN

C-6 Maquinarias

QUIERO COMPRAR

Motor petróleo, marca Dieesel Benz, de 6 a 8 caballos, que esté en buenas condiciones, para trabajar. Se paga al contado. Llamen: Teléfono: XO-2028, Guanabacoa. C-6

SE VENDEN

V-1 Casas

SE VENDE UNA CASA de esquina, en una de las mejores calles del Reparto Mendoza. Grandes facilidades de pago. Por poco dinero, se pueden hacer de una gran propiedad. Informes: Telf. FO-1996. V-1

SE VENDEN

CASA $2.300.00

Vendo casa mampostería, pisos mosaicos, sala, saleta, 3 habitaciones, baño, cocina, patio. Está vacía. Acabada de pintar. Superficie 6 x 20 metros. Situación: Castillo 42, entre Omoa y San Ramón, a una cuadra de la Calzada del Monte. Alberto Cuervo, Obispo 59, altos. M-1537. V-1

V-4 Establecimientos

VENDO CARBONERIA, mucha venta, en $100.00, calle 26 número 81, entre 29 y 31, Vedado. V-4

SE VENDE UNO DE LOS mejores puestos de aves y huevos, y frutos del país, por embarcarme, se da en la mitad de lo que vale. Escobar número 74, esquina a Concordia. V-4

BARRA-CANTINA, café con leche, en lo mejor de La Habana, buen contrato. Alquila y no paga alquiler, con comodidades para familia. Vendo en ganga, $1,000.00. Informes: Marín, café «Bilbao», O-Reilly y Aguiar. V-4

SE VENDE UNA BODEGUITA chica, para pogo alquiler. Vende mucho. Tiene mucho barrio. Puede verse en Virtudes y Soledad. Informes, el dueño, en Neptuno y Basarrate. U-6838. V-4

V-7 Automóviles y Accesorios

SE VENDE piano muy barato, Monte 18 entre Aguila y Angeles. V-8

SE VENDEN 2 camiones y 2 carros a toda prueba, propios para agencia traiga dinero que no se va sin ellos. Apodaca 48. V-7

V-8 Instrumentos de Música

PIANO de marca muy conocida, garantizado sin comején, funcionamiento perfecto. Se vende en precio de verdadera ganga. San Rafael 141, bajos, entre Soledad y Oquendo. V8

V-12 Objetos-Varios

UNA MESA de operaciones, con cristales, vitrina moderna (hierro) lámpara, luz alpina, esterilizadora eléctrica y otros, se venden a como quieran pagar. San Rafael 141, bajos, entre Soledad y Oquendo. V12

VENDO CARRETILLA de mano, para helados y frutas, casi nueva, $15.00. 6 número 16, Vedado, entre Línea y 11. V-12

LIBROS E IMPRESOS

VENDO DICCIONARIO enciclopédico (28 tomos) $24.00 Tesoro de la juventud (20 tomos) $20.00. Historia Universal, Cantú $10.00. San Rafael 141 bajos, entre Soledad y Oquendo. Lej

ENSEÑANZAS

E-5 Profesores

EN BELASCOAIN 66, altos, se dan clases de bordado, en máquina y piano, a precios reducidos. E-5

DE INTERES GENERAL

HOMBRES DE NEGOCIOS MIRET Y DEL VALLE

Teniendo necesidad de trasladarse a Europa, el próximo mes de agosto, uno de nuestros gerentes, con gusto se encargaría de gestionar cualquier venta o compra. Dirigirse a Miret y Del Valle, Apartado 81. Telf. A-9372. I-G.

PROFESIONALES

P-1 Dres. en Medicina

DR. GONZALO PEDROSO

Cirujano del Hospital de Emergencia. Especialista en vías urinarias. Consultas de 10 a 12 y de 3 a 5. San Lázaro 254. P.1 18089 13 nov 18

DR. JOSE MANUEL BUSTO

De los Hospitales New York. Enfermedades piel, sangre y secretas. Extirpación vellos de la casa, por electrolisis. Tratamiento caída del pelo. Consultas: 10 a 12 y 5 a 6 p. m. Empedrado 35. A-9280 M-9024. Prof.

DR. MANUEL LOPEZ PRADES

Graduado Madrid y Habana, 42 años ejerciendo. Enfermedades de la sangre, pecho, señoras y niños. Partos. Tratamiento especial curativo de las afecciones genitales de la mujer. Consultas diarias, 9 a 11 y 1 a 5. Gratis, martes y viernes. Amistad 95, altos. Prof.

DR. FRANCISCO J. DE VELASCO

Corazón, Pulmones, Estómago, Intestinos.

DR. RUBEN DE VELASCO

Corazón, Pulmones, Enfermedades de los niños. Consultas de 12 a 2 y de 1 a 3 días laborables. Horas especiales, previo aviso. Salud 34. Telf. A-5418. Profs.

DR. ABELARDO LABRADOR

Consultas gratis, 8 a 12 a. m. Pagas, 3 a 5 p. m. Enfermedades señoras, flujos crónicos, metritis, bronquitis, corazón, riñones, diabetes, reumatismo crónico, enflaquecimiento. Inyecciones Neo-Salvarsán, Angeles 5, entre Reina y Estrella. Telf. A-0801. Profs.

POLICLINICA INTERNACIONAL

Director: David Cabarrocas, San Miguel 130, entre Lealtad y Escobar. U-2737. Cuando vaya al Hospital, Casa de Socorro o Sociedades, fíjese en la Policlínica Internacional, da gratis consultas, reconocimientos, Rayos X., Rayos Ultravioletas, Luz Alpina, Medicinas, Inyecciones intravenosas, Análisis. Curas, etc. Prof.

COMADRONAS

ESTRELLA Viñals, comadrona Asociación Cubana, y particular, últimos procedimientos modernos, hago asistencia. San Rafael 152, letra N, entre Oquendo y Marqués González. Teléfono U-2826. Comdns

---

FOLLETIN 132

LEWIS WALLACE

BEN-HUR

(UNA VIDA CRISTIANA)

(Traducción de A. A. Barberán)

(De venta en «La Moderna Poesía» Pi y Margall 135. A-1171)

—Déjale tranquilo —gritó el pueblo colérico; —déjalo estar.

Sin hacer caso de sus gritos, continuó y mojó loslabios del Nazareno, ¡Demasiado tarde! ¡Demasiado tarde! En este momento el rostro que Ben-Hur había visto magullado y negro desangre y depolvo, resplandeció con un brillo sobrenatural; se abrieron losojos y se fijaron en alguien que sólo ellos veían, dirigidos como estaban hacia los cielos; sonó su voz, que expresaba ahora contento y triunfo, y exclamó:

—¡Todo ha concluido! **Consummatum est!**

Así celebra su propia victoria un héroe que cae en la ejecución de un hecho heroico. Al fin se apagó la luz de sus ojos; lentamente fué cayendo sobre el agotado pecho su coronada cabeza. Ben-Hur pensó que había terminado el drama, pero el alma desfallecida del martin, se reconcentró en sí misma y Ben-Hur y los que le rodeaban pudieron oir las últimas palabras, pronunciadas con débil acento:

—Padre mío, en tus manos encomiendo mi espíritu.

Un estremecimiento recorrió su torturado cuerpo; exhaló un grito de terrible agonía, y su misión divina juntamentecon su vida terrena, concluyeron definitivamente. Aquel corazón, tan lleno de amor, estaba despedazado; de esto sólo, ¡oh lector!, murió aquel hombre.

Ben-Hur se volvió a sus amigos, diciendo simplemente:

—Todo acabó; ha muerto.

En un espacio de tiempo increíble mentecorto, corrió la noticia de su muerte. Nadie la repetía en alta voz; sólo se oía un murmullo que descendió del Gólgota propagándose en todasdirecciones, un murmullo que apenas era un leve rumor: «¡Ha muerto! ¡Ha muerto!» y esto fué todo. El pueblo conseguía su deseo: el Nazareno había muerto. Y ahora se miraban unos a otros como espantados; su sangre caía sobre ellos. Y mientras secontemplaban asustados, el suelo comenzó a temblar de tal modo, que cada uno tuvo que apoyarse en su vecino para no caer; en un momento desapareció la obscuridad y brilló el sol, y todos pudieron ver en lo alto dela colina las tres cruces, que se agitaban a impulsos del terremoto, pero la del centro atraía imperiosamente la atención; parecía dilatar sus brazos por todo el mundo, elevarse hacia lo alto con su peso divino y sacudirlo a un lado y a otro. Y cada uno de los que se habían burlado del Nazareno, poniendo su mano sobre él, votando su muerte y siguiendo el séquito; cada uno de los que habían deseado su muerte, que estaban en la relación de diez a uno, sintiéronse marcados individualmente entre los demás, y como perseguidos por las amenazas del cielo. Todos se dispusieron a huir o corrieron a caballo o en camello, en carro o a pie, como locos, llevando en su alma el tormento del crimen cometido.

El terremoto los perseguía derribándolos y aterrándolos aún más con el terrible estruendo de las grandes rocas que se rajaban y abrían bajo sus pies, o chocaban entre sí con pavoroso fragor. Se golpeaban el pecho y gritaban ruidosamente. La sangre del justo había caído sobre ellos. El indígena y el forastero, el sacerdote y el seglar, y el mendigo y el saduceo y el fariseo fueron igualmente alcanzados en su atropellada carrera y cayeron en confuso montón.

Si llamaban a Dios, la ultrajada tierra les respondía con sus furores. Sin querer reconocer en el pontífice superioridad alguna, lo derribaron en la huída, desgarrando sus vestiduras, manchando de lodo sus bordados y sus franjas de oro, y llenándo de polvo su boca. El era, como todo su pueblo, igual ante la cólera divina: la sangre del Nazareno había caído sobre ellos, sobre todos.

Cuando brilló la luz del sol, la madre del Nazareno, su discípulo y las fieles mujeres de Galilea, el centurión y sus soldados, y Ben-Hur y su familia, eran lasúnicas personas que permanecían sobrela colina, y éstos no tuvieron lugar de observar la huída de la multitud: estaban demasiado absortos en sí mismos para poder cuidarse de los demás.

—Siéntate— djo Ben-Hur a Ester, haciéndole un puesto a lospiés de su padre.—Tápate los ojos, pero ten confianza en Dios y en el espíritu de ese hombre justo tan locamente asesinado.

—Sí—dijo Simónides, con solemnidad—hablemos de El, de hoy en adelante y siempre, como del Cristo anunciado.

—Así sea— dijo Ben-Hur.

Una onda del terremoto conmovió la colina entera.

Los gritos de los ladrones en las cruces vacilantes eran terribles. Aunque aturdido a causa de las sacudidas del suelo, Ben-Hur vió al buen Baltasar tendido en tierra y sin movimiento.

Corrió hacia él y lo llamó, pero no obtuvo respuesta. El buen hombre estaba muerto. Entonces recordó Judá haberle oído exhalar un grito de contestación al que había dado el Nazareno en su último instante, pero entonces no reparo en ello. En lo sucesivo, creyó siempre que el espíritu del egipcio acompañó al de su Maestro más allá de la tumba, hasta el Reino del Paraíso.

Si en Gaspar dominó la virtud, 1 el amor en Melchor, seguramente Baltasar había sido, durante toda su vida, ejemplo vivo de la fe, del amor y de las buenas obras

Los restos de Baltasar fueron llevados a la ciudad y trasladados al salón de los huéspedes. Ben-Hu no quiso confiar a un esclavo el cuidado del informar a Iras lo ocurrido con su padre. Ahora que habría de quedar sola en el mundo, era tiempo de compadecerla y perdonarla.

Sacudió las cortinas de entrada, y aunque oyó el ruido de las campanillas quesonaron dentro, no obtuvo respuesta alguna; la gritó, llamándolo por su nombre, mas, a pesar de sus gritos, no obtuvo contestación. Descorrió la cortina y penetró en la estancia; la egipcia no estaba allí. Subió apresuradamente al terrado en busca suya, pero tampoco la encontró. Preguntó a los siervos; ninguno la había visto en todo el día.

Tras larga pesquisa por la casa, Ben-Hur volvió al salón y ocupó junto al cadáver el lugar que debió ocupar su hija.

Cuando pasó la tristeza que causó a los vivos el entierro del amigo muerto, y cuando nueve días después de verificada la curación de Tirza y de su madre, Ben-Hur, cumplida exactamente la ley, las llevó a casa, siempre juntos en la adoración de sus moradores, se volvieron a oirse desde aquel día sino los dos nombres más amados que puedan pronunciar labios humanos:

Dios Padre y Cristo Hijo.

Cinco años habían transcurrido, a contar del día de la Crucifixión, y Ester, esposa de Ben-Hur, se encontraba en su estancia en la bellísima villa de Misénum. Era un caluroso mediodía de primavera, y el sol resplandecía ardiente sobre los mirtos del jardín. Todo era allí de gusto romano; sólo el traje que vestía Ester era de corte hebreo.

Tirza y dos niños que jugaban con ella sobre una piel de tigre se encontraban en la misma habitación, y bastaba ver los cuidados con que los atendía para comprender que eran hijo de Ester.

El tiempo se había mostrado generoso con ésta, y los años no hicieron más que aumentar su belleza. Al hacerse señora de la villa había realizado uno de sus sueños más queridos.

Interrumpiendo esta dulce escena doméstica, oyó a un siervo que decía:

—En el atrio hay una mujer que desea hablar al ama.

—Hazla entrar. Aquí la recibiré.

Al cabo de algunos instantes, apareció la extranjera. Al verla, se levantó la hebrea, y ya iba a hablar, pero cambió de color, vaciló, y, por último, dijo, retrocediendo un paso:

—Me parece que te conozco mujer. Tú eres...

—Iras, hija de Baltasar.

Ester ocultó su sorpresa y mandó al criado que trajese una silla.

M.E.C.D. 2016

ALQUILERES

A-1 Habana

SE ALQUILA EL PRIMER piso de la casa Habana número 15, compuesto de sala, recibidor, cuatro habitaciones, baño completo, comedor, cocina, cuarto y servicios de criados. La llave en los bajos. Informes: Rayo número 110. A-1

JESUS MARIA NUMERO 7, altos, sala, comedor, tres cuartos, baño, cocina. Muy barata. Informes: I-1377 Llave, al lado. A-1

ALQUILO: SALUD 168, entre Oquendo y Soledad, compuesto sala, cuatro habitaciones, baño, cocina y demás servicios. Informes: Belascoaín 48, ferretería «Capitolio». A-1

ALQUILO MODERNO piso, terminado de pintar, abundante agua y a la brisa. Informes, en el mismo. Barcelona número 10. A-1

BARATO: ALQUILO 2 primeros pisos, altos cómodos, Aguiar 7, sala, 2 cuartos, comedor, cocina gas, servicios completos, agua. Llave, izquierda. Oficios 33, de 11 a 1 o Habana y Cuarteles, bodega. A-1

BARATO: ALQUILO PISO alto, cómodo, fresco, Alambique 9, sala, 3 cuartos, comedor y servicios. Llave, altos, número 11, de 11 a 1. Oficios 33. A-1

SE ALQUILAN CASAS modernas y baratas, en Arbol Seco número 67 bajos, entre Santo Tomás y Benjumeda, compuestas de 3 habitaciones, sala, recibidor y comedor. Más informes: Telf. U-1478 U-6667. A-1

CAMPANARIO 48, SEGUNDO; Lealtad 105, bajos. Alquilo 4 habitaciones, sala, comedor, recibidor, baños, cocina. Las llaves en las mismas. Informes: Neptuno 106, tintorería. Llave: A-4480. A-1

SE ALQUILA: MUY BARATA la casa Jesús María 96, para cualquier industria o familia. Para verla, de 10 a 2. Su dueña: Calle A. número 208, entre 21 y 23, Vedado. A-1

SE ALQUILAN frescos y modernos altos en San Lázaro 330 entre Gervasio y Belascoaín. Muy baratos. M-1472. A1

MONTE 267, $30, espléndido primer piso moderno, sala, saleta, tres habitaciones, baño intercalado, comedor, cocina, calentador gas, servicio criados. Informes, llaves, Monte 319, teléfono A-6045. A1

LEA, QUE LE INTERESA: EN $18.00, POR SU PRECIO NADA MEJOR

Se alquilan en $18.00, las cómodas y ventiladas casas bajas, calle Agustín Alvarez números 16 y 19, entre Marqués González y Oquendo, a dos cuadras de Belascoaín y una del Nuevo Frontón, acabadas de pintar, compuestas de sala, saleta corrida, tres habitaciones, cocina, patio, y demás servicios, con abundante agua. Calle pavimentada y mucha luz. Vecindario de moralidad. Las llaves en el número 10. Informes: Edificio «Bacardí», Apartamento 401, Francisco Torres. De 10 a 12 a. m. y de 3½ a 5½ p. m. Telf. A-7830. A-1

INDIO 14, BAJOS, muy ventilada, moderna, sala, saleta, 4 habitaciones, baño intercalado, comedor, servicios criados. Muy amplia y barata. Informes: M-2603. Llave, Indio 16. A-1

INFANTA 43-B., BAJOS. Se alquilan, portal, sala, comedor, tres habitaciones, baño intercalado, cocina y patio. Informes: Ramón G. Fernández. Telf. U-1157.

INFANTA 43-C., ALTOS. Se alquila, terraza, gabinete, sala, comedor, tres habitaciones, baño intercalado, cocina. Muy frescos y baratos. Informes: Ramón G. Fernández. Telf. U-1157.

VIRTUDES NUMERO 162, bajos. Se alquilan con sala, comedor, tres habitaciones, baño completo y cocina. Informes: Ramón G. Fernández. Telf. U-1157.

ESTRELLA 231, ALTOS. Esquina a Morales. Todos con balcones a la calle, sala, comedor, tres habitaciones, baño intercaladoy cocina. Informes: Ramón G. Fernández. Telf. U-1157. A-1

ESTRELLA 237, BAJOS. Se alquila sala, comedor, tres habitaciones, baño y cocina. Muy baratos. Informes: Ramón G. Fernández. Telf. U-1157.

ANIMAS 177-A., ALTOS. Se alquilan sala, comedor, tres habitaciones, baño y cocina. Informes: Ramón G. Fernández. Telf. U-1157.

ESTRELLA 73, ALTOS., Con sala, saleta, tres habitaciones, baño completo, intercalado, comedor al fondo, cuarto y servicios de criados. Informes: Telf. U-1157.

ESTRELLA 242, ALTOS y bajos, entre Infanta y Ayesterán, sala, comedor, dos habitaciones, dos baños y cocina. Informes: Ramón G. Fernández. Telf. U-1157. A-1

$13.00 ACCESORIA B., en Oquendo 13-A., entre Salud y Jesús Peregrino, dos habitaciones, cocina, patio, baño. Informes: «La Moda», Neptuno y Galiano. A-4454. A-1

SE ALQUILAN

SAN MIGUEL 118, ENTRE Campanario y Lealtad, modernos bajos, sala, recibidor, tres habitaciones, baño intercalado, comedor, cocina, dos cuartos criados y servicios. Alquiler reducido. Llave, en Avenida de la República 318, de 2 a 6.

LAGUNAS 5, ALTOS, sala, recibidor, dos habitaciones, baño intercalado, comedor, cocina y servicios criados. $32.00. Llave: San Lázaro 318, de 2 a 6 p. m.

SAN LAZARO 318, ENTRE Gervasio y Escobar, sala, recibidor, cuatro habitaciones, dos baños, comedor, cocina y servicios criados. Alquiler: $50.00. Verlos de 2 a 6.

SUAREZ 137, MODERNOS altos y bajos, sala, dos habitaciones, baño completo, comedor y cocina. Alquiler: $22.00. Verlos, de 8 a 12.

INFORMAN: : COMPAÑIA DE SEGUROS "EL IRIS" Empedrado 34. Telf. A-1294. A-1

Su anuncio clasificado en el Diario de la Marina, llega a las 7 de la mañana a donde a Ud. le interesa.

Llegue Ud. donde le conviene, no espere que vayan a buscarle, puede ser tarde.

Anúnciese en los Clasificados del

DIARIO DE LA MARINA

ZANJA NUMERO 12, esquina a Rayo, 2 pisos altos, una cuadra de Galiano, sala, comedor, dos cuartos, baño cocina. Llave en el café. Informes: I-1377. A-1

RECIOSOS ALTOS, EN $30.00

Se alquilan los modernos y frescos altos, de San José 124-D., entre Lucena y Marqués González, acabados de pintar, compuestos de sala, saleta corrida, tres habitaciones, comedor, baño completo, cuarto y servicios de criados. Agua abundante. Llaves al lado, en los altos de la letra E. Informes: Edificio «Bacardí», Apartamento 401, Francisco Torres. Telf. A-7830. De 10 a 12 a. m. y de 3½ a 5½ p. m. A-1

SAN RAFAEL 41 D, alquilo alto, 25 pesos, con sala, comedor, dos habitaciones, baño y cocina. Llave, bodega. Informan, F-5950. A1

SALUD 146, alquilo alto y bajo, sala, comedor, cuatro habitaciones y servicios, llave en la botica, precio $20 cada uno. Informan, F-5950. A1

SAN LAZARO 54, alquilo alto, $40. Sala, recibidor, comedor, cuatro habitaciones, baño, verlo de 10 a 12 y 2 a 5. Informes, F-5950. A1

TENERIFE 59

Entre Figuras y Carmen. Se alquilan losb ien ventilados bajos, compuestos de sala, comedor, cuatro habitaciones amplias, patio, cocina y baño. Informes: J. Barquín y Compañía. Muralla y Aguiar. Telf. A-7852. A-1

SE ALQUILA moderno piso alto, Monte 168, compuesto de gran terraza al frente, sala, saleta, cuatro habitaciones, baño intercalado, comedor al fondo, cocina de gas, cuarto y servicios de criados independientes. Informan, Monte 170, teléfono A-2066. A1

CONDESA 41, segundo piso, entre Escobar y Lealtad, sala, comedor, dos cuartos, baño intercalado, cocina gas, llave bodega, Concepción Valla y Escobar, $20. Informes, M-7203.

HERMOSOS altos, seis habitaciones, San Rafael 55 entre Manrique y Campanario, sala, antesala, comedor al fondo, baño completo, servicio criados. Informan, F-2313. Llaves, bajos, precio rebajado, $52. A1

BONITOS altos, Perseverancia 48 entre Virtudes y Concordia, sala, comedor, tres habitaciones. Precio, $34. Informan, F-2313. Llaves enfrente, número 55. A1

VIRTUDES 150, altos, modernos, rebajados, dos cuadras parque Maceo, sala, comedor corrido, cuatro habitaciones, baño magnífico, cocina carbón y gas. Precio, $34. Llaves, bajos. Informan, F-6763. A1

CASTILLO 12, $25.00. Modernos altos, una cuadra de Monte, 2 del Mercado, sala, recibidor, 3 cuartos, baño intercalado, comedor al fondo, ventanas alrededor, servicios. Informes en el mismo. A-1

EN $23.00 SE ALQUILAN los bajos, Puerta Cerrada 59, cinco habitaciones, sala, comedor y demás servicios. Informes: Galiano 8, vidriera. Telf. M-4609. Menéndez. A-1

SE ALQUILA: MAZON 37, casa moderna, sala, comedor, 3 habitaciones, baño, cocina, con cuarto y servicios criados. $25.00. Llave en la misma. Informes: San Lázaro 376. Telf. U-5858. A-1

SE ALQUILAN: SAN JOSE 111, entre Oquendo y Soledad, casas modernos, de sala, dos habitaciones, baño, cocina, $15.00. Llaves en las mismas. Informes: San Lázaro 376. Telf. U-5858. A-1

ANIMAS 127, ENTRE Gervasio y Escobar: Se alquila la planta alta, compuesta de recibidor, sala, 5 cuartos, baño y cocina. Precio: $40.00. Informes: Bufete de Arellano. M-3936 A-1

PRADO 107, FRENTE al Capitolio. Se alquila el segundo piso, acabado de monernizar; tiene sala, recibidor, vestíbulo, galería, 7 habitaciones amplias, dos baños completos, comedor, ptnry, cocina, cuarto y baño de criados. Propia para familia de gusto. Informes: el primer piso de la misma. Bufete de Arellano. M-3936. A-1

CARDENAS 15, ALTOS, sala, saleta, tres cuartos, cuarto de baño y un cuarto amplio en la azotea. Informes en Aguila 213, peletería. A-1

GENIOS 15
ENTRE PRADO Y

Consulado. Alto, cómodo y muy fresco, sala, comedor, 4 cuartos. Llave Prado 58, bajos, entre Colón y Refugio. Teléfono A-8925. Precio $50. A-1

SITIOS 61. Sala, comedor, ocho habitaciones, patio y servicios. $35.00. Informes: A-6420. A-1

PEÑA POBRE 7 altos, entre Habana y Aguiar. Sala, comedor, cuatro habitaciones, baño y servicios de criados. Llave al lado. $30.00. Informes: A-6420. A-1

CONSULADO 14, altos, casi esquina Prado. Recibidor, sala, tres habitaciones, comedor, baño completo. Cuarto y servicio de criados. Llave en frente. $35.00. Informes A-6420. A-1

EDIFICIO MARTA, Consulado 7, casi esquina Prado. Moderno piso alto con todo confort, al estilo americano. Precio reducido. Hay elevador permanente. Informes el portero. A-1

GANGAS
SEALQUILAN
CON MES ADELANTADO

Línea 209 y 211 entre G y H, jardín, portal, sala, saleta, 5 habits, baño, comedor, cocina, pantry, cuarto y servicio criados	$ 70.00
Mercaderes 9, Dpto.	$ 30.00
Posible 5, sala, 2 cuartos, baño, comedor, cocina	$ 10.00
13 número 6, esquina a M, sala, saleta, 3 habits, baño, comedor, cocina, etc	$ 20.00
J. B. Zayas y San Mariano, jardín, portal, sala, comedor, gabinete, hall, cocina, baño, garage, cuarto y servicio criado, en planta baja; en planta alta, terraza, hall, 5 habits, baño	$ 40.00
Velázquez 30, altos, sala, 3 habits, baño, comedor, cocina	$ 15.00
Cerro 817, departamentos	$ 6.00
Genio 3, 7, sala, comedor, hall, 3 habitaciones, baño, cocina cuarto y servicio criados	$ 28.00
S. Bernardino 32-36, Dptos.	$ 6.00
22 número 24, entre 17 y 19, departamentos	$ 9.00
Dragones 12, Dpto.	$ 8.00
Enna 91 F, sala, comedor, 3 cuartos, baño, cocina	$ 9.00
18 entre 9 y 11, Dptos.	$ 13.00
Amistad 68, departamento	$ 9.00
A. Ramírez 4, Dpto. con sala, 2 habits, baño, comedor, cocina	$ 11.00
Cuba 44, Dpto. con sala, comedor, 3 cuartos, baño, cocina, cuarto y servicios criados	$ 30.00
Lindero 24, Dpto.	$ 10.00
22 No. 24 B, altos, sala, 4 cuartos, baño intercalado, comedor al fondo, cocina, etc	$ 20.00
Lindero 24 A, bajos, sala, 2 cuartos, baño, comedor, cocina	$ 18.00
Infanta 70, altos izq., entrando, sala, comedor, 3 habits, baño, cocina	$ 25.00

LOCALES COMERCIO

Acosta 49 al 53	$ 30.00
Zulueta 32	$ 30.00
13 y M, local garage	$ 4.00
O-REILLY 13	$ 4.00
Cerro y Colón	$ 3.00
BODEGA. Con todos sus armatostes, mostradores, neveras, etc., Mayía Rodríguez y Pasaje Infante	$ 12.00
CARCEL 15, bajos	$ 30.00
Marina 2, bajos, edificio Carreño	$ 50.00

M-2096. A-4358. M-6263.

SALUD 152 altos. Sala, comedor, tres cuartos, baño intercalado y servicio de criados. Llave en los bajos. $25. Informes: A-6420. A-1

SAN RAFAEL 153 y 165, altos, entre Lucena y Marqués González y Marqués González 6, entre San Rafael y San José. Sala, comedor, tres habitaciones y baño. Llaves en la misma. Desde $25 a $34. Informes A-6420.

LUGAREÑO 3, entre Ayesterán y Almendares a una cuadra de Carlos III. Moderno piso alto. Sala, comedor. tres habitaciones, baño completo. Llave en la misma. Informes: Obispo 16. A-6420. A-1

MALECON 4, al lado del Unión Club, con entrada por San Lázaro 24, altos y bajos, propios para club o familia larga. Llave en la misma. Informes: Obispo 16. A-1

CUBA 18, altos, frente al nuevo Malecón, cómodas casitas desde $15. a $30.00. Informes en la misma. A-1

FACTORIA 104, bajos. Sala, comedor, dos cuartos, baño intercalado. Llave en altos. $18.00. Informes: A-6420. A-1

HABANA 107 altos. Recibidor, sala, cuatro habitaciones, comedor, baño completo. Cuarto y servicio de criados. Llave los bajos. $45. Informes: A-6420. A-1

MARINA 19, altos, frente al Parque Maceo. Sala, comedor, tres cuartos, baño intercalado. Llave de 2 a 6 p. m. $35.00. Informes: A-6420. A-1

SE ALQUILA: Belascoaín 125, entre Reina y Estrella, primero y segundo pisos, en $25.00 y $30.00, tres habitaciones, baño intercalado, con calentador, cocina gas. Más informes: Manzana de Gómez 240. Teléfono: A-4893. A-1

PRADO 62, esquina Colón, altos y bajos. Espaciosa casa propia para familia larga. Llave e informes en la misma. A-1

ARAMBURO 23 ,altos, esquina San Rafael. Recibidor, sala, comedor, tres cuartos, baño completo y cocina. Llave en botica. $30.00. Informes: A-6420. A-1

SE ALQUILA

MURALLA 117, 1o. piso, sala, recibidor, comedor al fondo, 4 cuartos, baño lujoso intercalado, cuarto y servicio criados y cocina gas. Casa recien construida. Informan en los bajos. La Tijera. A-1

SE ALQUILA: En Monserrate 119, 137 y 145, pisos primero y tercero, frente a la «Cruz Roja» y Estación de Policía, con sala, tres habitaciones, baño intercalado, cocina y calentador de gas. Informes: Manzana de Gómez 240. Teléfono A-4893. A-1

SE ALQUILA: San Lázaro número 305, piso segundo, moderno, con hall, sala, gabinete, cuatro habitaciones, cocina de gas, cuarto con servicio de criados. Informes: Manzana de Gómez número 240. Teléfono: A-4893. A-1

MODERNO PISO bajos, Aguiar 10, entre Peña Pobre y Monserrate. Sala, comedor, tres cuartos, baño intercalado. Cuarto y servicios de criados. Buen patio. $35.00. Informes: A-6420. A-1

TEJADILLO 32, bajos. Amplia casa propia para familia larga o huéspedes. Llaves en los altos. $65.00. Informes: A-6420. A-1

CONCORDIA 271, altos. Sala, comedor, tres cuartos, baño completo y servicio de criados. Llave en los bajos. $35.00. Informes: A-6420. A-1

VILLEGAS 23, piso principal, con sala, recibidor, cuatro cuartos, baño intercalado, cocina y servicio para criados. Llaves e informes: F-5869. A-1

CARLOS III 16-C

Altos y bajos, sala, saleta, cuatro habitaciones, baño intercalado, cocina de gas. Ultimo precio: $34.00. Informes: F-2134. A-1

O-REILLY 90

Altos, sala, recibidor, comedor, cuatro habitaciones, baño, cocina. Precio: $40.00. Informes: F-2134. A-1

SOLEDAD 50

Bajos, sala, soleta, tres habitaciones, baño intercalado, cocina y servicios de criados. Precio: $30.00. Informes: F-2134. A-1

GERVASIO 180

Altos, recibidor, sala, comedor al fondo, seis habitaciones, dos baños, cuarto criados, cocina. Precio: $70.00 Informes: F-2134. A-1

ALQUILAMOS ESPLENDIDOS pisos modernos, desde Belascoaín a Hospital, por San Rafael, desde $20.00 en adelante. También en Luyanó, Pérez esquina a Fábrica, 15 pesos, ferretería, Belascoaín 71 Telf. U-5215. A-1

PRADO 22, altos. Se alquilan. Sala, cinco dormitorios, baño moderno, etc. Fresquísimos, por tener ventanas todos los cuartos. F-1283. A-7625. A1

PRIMER PISO

Campanario 88, casi esquina a Neptuno ,alquilo casa moderna, compuesta cuatro habitaciones, sala, comedor y baño intercalado agua abundante. Precio, 45 pesos. Informes, portero y en los bajos, peletería Versalles. M-5842. A1

MONTE, MATADERO y Cristina, frente al Mercado, modernas casas de dos y tres habitaciones, con baño completo. ¡Muy baratas! Informes: A-3655 Taller Cagiga. Cristina número 4. A-1

ALQUILO: VAPOR 43, entre Espada y Hospital, casa moderna, sala, 2 habitaciones, baño y cocina, con luz, $10.00 y $12.00. Llaves: San Lázaro 376, entre Aramburu y Hospital. Telf. U-5858. A-1

SE ALQUILA: VIRTUDES 115, tercera planta, de lo más moderno, amplio. Precio situación. La llave en la misma. Su dueño: Suárez 8 y 10. Telf. A-6628. A-1

SE ALQUILAN: JOVELLAR 27, casas modernas, sala, comedor, 2 habitaciones, baño intercalado completo y cocina. $20.00 y $25.00. Llaves: San Lázaro 376, entre Aramburu y Hospital. Telf. U-5858. A-1

SE ALQUILAN: SAN LAZARO 388, entre Hospital y Espada, casas modernas de sala, 2 habitaciones, baño y cocina, $18.00. Llaves: en San Lázaro 376, entre Aramburu y Hospital. U-5858. A-1

SE ALQUILAN: JOVELLAR 51, entre Hospital y Espada, casa moderna, sala, comedor, 2 habitaciones, baño y cocina, con luz, $15.00. Llaves: San Lázaro 376, entre Aramburu y Hospital. U-5858. A-1

SE ALQUILAN: VAPOR 43, 45 y 47, entre Hospital y Espada, casas modernas, sala, comedor, 2 habitaciones, baño, cocina, $22.00. Llaves: San Lázaro 376, entre Aramburu y Hospital. U-5858. A-1

SE ALQUILA: JOVELLAR 12, entre Aramburu y Hospital. Casa moderna de sala, recibidor, 4 cuartos, baño, comedor, cocina, cuarto criados, $40.00. Llaves e informes: San Lázaro 376. U5858. A-1

ALQUILO ALTOS, de Suárez 100, esquina a Alcantarilla, sala, comedor, tres habitaciones. Informes: F-6231 y F-6191. A-1

SE ALQUILA el primer piso de la moderna casa, San Lázaro número 299 entre Soledad y Aramburo, compuesta de sala, recibidor, baño completo, cuatro habitaciones, comedor al fondo, cocina y cuarto de criados. La llave en la misma. Informes, San Ignacio 50. Telf. A-7501. A1

COMPOSTELA 113, ENTRE SOL y Muralla. Se alquilan pisos compuestos de sala, saleta, cuatro cuartos, balcón a la calle y servicios sanitarios completos. También departamentos compuestos de dos y tres habitaciones, con servicios independientes. A-1

SAN NICOLAS 130, bajos, entre Salud y Reina, moderna, sala, saleta, cuatro habitaciones, baño completo, muy fresca. Llaves al lado. Teléfono M-3329. A1

SE ALQUILAN LOS BAJOS de Lealtad número 180. La llave, en el 176, Lechería. Telf. A-9531. A-1

SE ALQUILAN: ESPADA 15, entre Jovellar y Vapor, casas modernas de sala, comedor, 2 habitaciones, baño y cocina, $20.00. Llaves: en San Lázaro 376. U-5858. A-1

ALQUILO: JESUS PEREGRINO 55 A., sala, comedor, tres cuartos, cocina, servicios y patio. Muy fresca. Precio de situación. Telf. M-7450. A-1

EDIFICIO "MENENDEZ"

Virtudes y Gervasio. Alquilo hermoso piso segundo, muy fresco. Baratísimo, sala, comedor, 2 habitaciones, baño intercalado, cocina, cuarto y servicio criados. Informes, en la bodega. A-1

MODERNOS ALTOS, Gervasio 176, entre Reina y Salud, sala, recibidor 4 cuartos, baño intercalado, comedor, cuarto, servicios de criados. Informes en la misma. A-1

VILLEGAS 111. SE ALQUILA primer piso, fabricación nueva, reúne comodidades, con sala, recibidor, cuatro cuartos, baño intercalado, servicios, comedor, cocina gas. Módico precio. Informes: A-9745. A-1

ALQUILO: BERNAZA 18, tercer piso, sala, saleta, comedor y 3 hermosas habitaciones; y los bajos Cárdenas número 64, con sala, saleta y 3 hermosas habitaciones. Informes: Zulueta número 36-G. Telf. A-9260. A-1

ALQUILO: PLANTA BAJA, de Suspiro 4, casi esquina a Monte. Moderna construcción, sala, comedor, 3 cuartos, cuarto de baño y cocina. Precio reducido. La llave en los altos. A-1

SAN RAFAEL 43. Alquilo primer piso, sala, comedor, dos habitaciones, baño intercalado, cocina de gas, cuarto servicio de criados. Precio último, $30. Llave e informes en la misma. A1

SE ALQUILA UN HERMOSO piso, en la calle Barcelona 10. Informes, en el mismo. A-1

SE ALQUILAN EN NEPTUNO 210, entre Soledad y Oquendo, hermosos altos y bajos, $30.00 y $35.00, respectivamente; en Valle 69, pisos altos, acabados de pintar, $30.00; Pedro Cazaurang. Valle 71, frente al Parque Aguirre. Telf. U-7820. A-1

A-2 Vedado y Príncipe

CALLE 15, NUMERO 113, entre 18 y 20, sala, comedor, 3 habitaciones, 2 garages, 3 habitaciones criados, etc. $40.00. F-3082, 12 p. m. A-2

ALQUILO CASITAS, mampostería, $10.00, $11.00 mensuales, sala, 2 habitaciones, cocina, baño, a familias moralidad. Muy higiénicas, 15 entre 18 y 20, Vedado, Pasaje Vega. A-2

SE ALQUILAN ALTOS modernos, esquina de la brisa, en 17 y F., Vedado. Informes: Telf. FO-1996. La llave al lado. A-2

VEDADO: B. NUMERO 2. Alquilo modernos, espaciosos altos, terraza, sala, saleta, cinco grandes cuartos, comedor al fondo, terraza interios; bajos, jardín, portal, 6 cuartos, sala, saleta, comedor al fondo, servicio criados. Baratísimas. Telf. F-4479. A-2

VEDADO: EN $60.00, BONITA casa, calle 11 número 176, entre I. y J., cuartos, tres para criados, garage. con sala, comedor, gabinete, cuatro Informes: A-1639. A-2

F número 207 entre 21 y 23. Se alquila esta hermosa residencia propia para familia de gusto que desee confort. Llaves e informes, D número 200 entre 21 y 23. Telf. F-4483. A2

PASEO 31, ENTRE 15 y 17, 4 cuartos, sala, antesala y comedor, dos cuartos criados y garage. Gran patio.. Informes, al lado. A-2

$22.00 VEDADO: 8, ENTRE 19 y 21, jardín, portal, sala, saleta, dos habitaciones baño completo; otra alta, igual. $20.00. I-1814. A-2

CHALET: 25 ENTRE 4 Y 6, bajos, sala, comedor, recibidor, pantry, cocina, cuarto y servicios de criados; altos, 6 cuartos, dos baños y salón, garage doble y cuartos de criados. Llave al lado. Informes: M-7725. A-2

BARATISIMOS ALTOS EN EL VEDADO, $25.00

Se alquilan los modernos y frescos altos, calle 10 número 197, entre 19 y 21, compuestos de sala, saleta corrida, tres habitaciones, baño completo intercalado, calentador, cocina y servicios de criados. Abundante agua. Las llaves en la misma. Informes: Edificio «Bacardí», Apartamento 401. Francisco Torres. De 10 a 12 a. m. y de 3½ a 5½ p. m. Telf. A-7830. A-2

VEDADO

CALLE 6 y Zapata. Acera de la brisa, jardín, portal, sala, comedor, dos espaciosas habitaciones, baño completo, cocina, patio, todo cielo raso, precio reajustado. En la bodega esquina a Zapata está la llave, e informan. A-2

21 entre C y D, hermosísimos altos en el Edificio Tavel, con sala, hall, 4 cuartos, baño intercalado, comedor al fondo, pantry, baño. cocina y servicios criados. Empleados y elevador día y noche al servicio de los señores inquilinos. Informa, Goizueta. F-3937. A2

ALQUILO: PASEO 133, bajos, 7 habitaciones, dos baños; Paseo 224, bajos, ocho habitaciones, 2 baños; Paseo 228, altos, seis habitaciones, 2 baños. Todos con servicios completos. F-5224 A-1796. A-2

ACERA BRISA: CALZADA, entre 6 y 8, Vedado. Alquilo altos modernos, sala, comedor, 4 cuartos, 2 baños, servicios, entrada criados independiente, garage. La llave e informes, esquina, bajos. A-2

ALQUILO LA NUEVA, FRESCA y amplia casa, 21 número 455, entre 10 y 12, Vedado, con sala, antesala, pasillos amplios, comedor, cocina de gas y carbón, 4 amplias habitaciones, 3 de servidumbre, con 2 baños, garage, jardín y árboles frutales, 2 portales. La llave en la bodega, esquina 12. Informes: Dragones 39. A-2

VEDADO: $15.00. ALQUILO casa muy fresca, jardín, portal, dos habitaciones, sala, comedor, cocina, servicios y patio. Calle 15 y 20. Informes, al lado, bodega. F-2351. A-2

ALQUILO CASA, ALTOS, recién fabricada. Calle 15, entre 18 y 20, Vedado, tres cuartos, sala, recibidor, baño intercalado, comedor, cuarto y servicios criados, cocina con gas o carbón. F-2479. A-2

13 NUMERO 93, ENTRE 12 y 14, Vedado: Se compone de jardín, portal, recibidor, sala, antesala, hall, patio, 5 cuartos, 2 baños, comedor, cocina, cuarto de chofer criados y servicios, 2 cuartos para baúles y garage. Precio: $75.00. Informes: Bufete de Arellano. M-3936. A-2

20 NUMERO 21, ENTRE 15 y 17, Vedado: Se alquila la planta baja, compuesta de jardín, portal, sala, 3 cuartos, baño intercalado, comedor, cocina, cuarto y servicios de criados y patio al fondo. Precio: $35.00. Informes; Bufete de Arellano. M-3936. A-2

6 ENTRE 15 Y 17, VEDADO: Se alquila una casa compuesta la planta baja de jardín, garage para 2 máquinas, entrada al primer piso, un salón grande, 3 cuartos para criados, hall, cocina, despensa y subida de criados al primer piso. Primer piso: de sala, recibidor, 5 cuartos, 2 baños, comedor, hall y pantry. Segundo piso: 4 cuartos y otro baño. Precio: $140.00. Informes: Bufete de Arellano. M-3936. A-2

17 ENTRE 8 y 10, preciosa casita interior, con sala. comedor, 3 cuartos, baño, cocina, etc. Precio rebajadísimo. Informes, Goizueta. F-3937. A2

HERMOSO CHALET, en la calle D., esquina a 29, Vedado, lugar fresco, dos plantas, portales a ambas calles, sala, hall, comedor, salón anexo a éste y tres cuartos para familia, en los bajos, pantry y cocina; en los altos, seis cuartos para familia y uno pequeño, servicios completos, en los bajos y los altos; tres cuartos para criados y garage. Alquiler muy rebajado. Telf. F-2336. A-2

ALQUILO en F, entre Tercera y Quinta, Vedado, altos modernos con sala, gabinete, hall, cuatro habitaciones, baño intercalado, comedor al fondo, pantry, cocina y cuarto con servicios de criados. Informes: Manzana de Gómez 240. Teléfono A-4893. A-2

EDIFICIO CALLE H., No. 184 entre 23 y 21. Vedado. Modernos pisitos al estilo americano, con todo confort, para familias cortas. Alquiler razonable. Informes el portero. A-2

VEDADO. Se alquila hermoso chalet, calle 2 entre 21 y 23, de dos plantas. lanta baja: portal, recibidor, living room, sala, comedor, pantry, cocina, despensa, tres cuartc. de criados, servicios de criados, garage para dos máquinas. Planta alta: seis hermosos cuartos, dos baños de lujo, hall y terraza. Informan, Cuba 81, altos, esquina a Sol. A-4005 y F-1684. A-2

CALE B. No. 189 entre 19 y 21, Vedado. Moderno chalet Jardín, portal, recibidor, sala, comedor, pantry, cinco habitaciones, dos baños, cuarto y servicio de criados Garage para dos máquinas $90. Llaves en la misma al fondo. Informes: Obispo 16. A-6420. A-2

27 NUMERO 309, bajos, entre 2 y 4, con portal, hall, sala, comedor, tres grandes habitaciones, baño completo, cocina, patio, garage, cuarto y servicios criado. Precio, treinticinco pesos. Llave bodega esquina Dos. F-6239. A2

K. NUMERO 12, ENTRE 9 y 11, Vedado. Alquilo altos, acera sombra, terraza, sala, comedor, cuatro cuartos, baño moderno, cocina, cuarto y servicios de criados. Telf. F-4868 A-2

VEDADO: CALLE 16 NUMERO 3, entre 9 y 11, casas modernas de sala, 2 habitaciones, baño, comedor, cocina, cuarto y servicios de criados, $15.00 y $22.00. Llaves, en la misma. Informes: San Lázaro 376. U-5858 A-2

CASITAS INDEPENDIENTES, $8.00. Calle 26, entre 27 y 29, dos cuadras del tranvía de 23, portal, sala, cuarto, cocina, servicios, patio. Dos meses fondo. FO-1513. A-2

VEDADO: ALQUILO CASA alta, moderna, sala, recibidor, comedor, cuatro cuartos, lujoso baño, cocina, servicios criados, $30.00. 21 y 14. Llave, bodega. González. M-2602. A-2

SE ALQUILA UNA CASA con 3 cuartos y todo lo demás necesario. Muy bonita y sumamente barata. Telf. F-1733. A-2

VEDADO, se alquilan dos espaciosos altos en la calle B y 21, acera la brisa, compuestos de sala, comedor, terraza, 4 cuartos, baño intercalado, cocina, cuarto criada y servicio. Informan. bodega. A2

FRESCOS Y MODERNOS ALTOS de chalet, caben dos familias. Rebajados a $44.00. Informes: F-6592. Calle 10, entre 11 y 13. A-2

SE ALQUILA: CALLE 25 número 422, bajos. jardín, portal, sala, comedor, cuatro cuartos, baño, cocina gas y carbón, servicios criados. Llaves: 25 y 8, altos. Informes: M-1927 A-2

VEDADO. Se alquila una casa con 3 cuartos y todo lo demás necesario. muy bonita y sumamente barata. Calle 22 número 7. Telf. F-1733. A2

A-3 Cerro y Palatino

EN $20.00. SE ALQUILAN las casas Monasterio 1-B., 1-C. y 1-E., entre la Calzada del Cerro y Manila, con sala, comedor, tres grandes habitaciones, servicios y dos patios. Llaves en la 1-F. Informes: F-6400. A-3

A-4 Marianao y sus Repartos

BUENA VISTA, COLUMBIA. Linda y moderna casa, sala, comedor, tres cuartos, baño intercalado, portal, jardín. Primera, entre Sexta y Séptima. F-5557. A-4

MARIANAO: ALQUILO casa moderna, $20.00, portal, sala, comedor, 2 cuartos, baño, lavadero, Avenida Quinta y 7, tranvía próximo, Playa Buena Vista, San Miguel 4, «Ariete», Díaz. M-4141. A-4

VERANEE SIN SALIR de Cuba, sólo por $100.00. Precio de Verano. Chalet dos plantas independientes. Todo confort, amueblado regiamete. Véalo: Avenida 11 y Calle 10, Amplación de Almendares. Informes en la misma. A-4

ALQUILO: MODERNOS ALTOS, esquina, La Sierra, frente Las Ursulinas, baño intercalado, gran terraza, $30.00. Telf. FO-1224. A-4

LA SIERRA, Primera entre 8 y 10, alquilo preciosa casa, jardín, portal, sala, living, comedor Renacimiento Español, lujoso baño color, todas las comodidades. Llave e informes en la misma, de 3 a 6. Otra más pequeña en 14 entre D y E, Almendares, toda decorada. A4

AVENIDA 9, ENTRE LAS CALLES 6 y 7, Buena Vista: Se compone de jardín, portal, sala, comedor, 4 cuartos, 2 baños, pantry, cocina, cuarto y servicios de criados garage para una máquina. Precio: $55.00. Informes: Bufete de Arellano. M-3936. A-4

CASA AMUEBLADA, PRECIO DE VERANO

SE ALQUILA en la calle Trece entre Avenida Nueve y Diez del Reparto Ampliación de Almendares; con jardín, portal, sala, comedor, tres habitaciones, baño intercalado, terraza, pantry y cocina, cuarto y servicios de criados, garage, cuarto y servicios de chauffeur, patio y pasillos laterales. Informan: teléfono FO-2165. A-4

CASA-CLUB se alquila. Orilla del Río Almendares y una cuadra del tranvía de 23, dos plantas, salones de bailes, billar, biblioteca, secretaria, guardarropía, portales, terrazas, guardillas, gimnasio, taquilleros, duchas, cocina, cantina etc, floor de basket ball, canchas hand ball, courts tennis, muebles propios. Edificio nuevo. FO-1513. A4

A-5 J. del Monte y La Víbora

ALQUILO LAWTON 35, casi esquina San Francisco, sala, 2 cuartos, comedor, servicios, tranvía inmediato. Precio muy reajustado. Informes: U-3322 y en la misma, de 3 a 5. A-5

AMUEBLADA: ALQUILO casa en la Víbora, a familia de buenas referencias y garantías. Telf. I-3747. A-5

ARMAS 123, BAJOS. Se alquila linda casita, portal, sala, comedor, dos habitaciones, baño y cocina. Informes: Ramón G. Fernández. Telf. U-1157. A-5

POCITO y Delicias, Jesús del Monte, casa con portal, sala, comedor, 3 habitaciones, baño y cocina, 20 pesos. Llaves en la misma. Informes, Telf. F-4483. A5

ALQUILO: LOS FRESCOS bajos de Milagros esquina a Juan Delgado, jardín, portal, sala, dos habitaciones, baño moderno, comedor. cocina. Informes: U-5760. Llave, en la botica. A-5

SE ALQUILA: LA CASA de Calzada de Jesús del Monte 315, frente a Santa Emilia, preparada para cualquier establecimiento. Para verla, de 3 a 6, tarde. Su dueña: Calle A. número 208, entre 21 y 23, Vedado. A-5

VIBORA: POCITO NUMERO 1, 22 pesos. Alquilo los mejores altos, frescos, modernos, tres pasos de la Calzada, sala, saleta, tres cuartos, cocina gas, calentador, servicios, terraza al fondo. I-1823. A-5

ALQUILO: SANTA CATALINA 79, entre Lawton y Armas, portal, sala, saleta, baño, tres habitaciones, comedor al fondo, cuarto criados y servicios: Milagros 37, entre San Buenaventura y San Lázaro, portal, sala, tres cuartos, baño, servicios. Muy baratas. Telf. F-1211. A-5

$16 J. A. Saco esquina a O-Farrill. Sala, comedor, 3 habitaciones, baño intercalado, cocina y servicios de criados. M-2096. B4

ALQUILO LA MODERNA casa San Mariano letra I., casi D-Strampes. Se compone de jardín al frente, portal, sala, 2 habitaciones, baño, cocina, patio. Llave e informes: Telf. I-6015: tiene los ómnibus en la puerta, tranvía en la esquina. A-5

VIBORA. Se alquilan los bajos y altos de las casas 10 de Octubre 574 esquina a Vista Alegre. Precios reajustadísimos, desde veinte pesos. A5

MODERNA CASA, SAN MARIANO 3, entre Calzada Jesús del Monte, Párraga, lugar muy elevado, sala, 4 cuartos, garage, sótano habitable. Tranvías media cuadra. Abierta, 2 a seis. A-5

ESTRADA PALMA 82, esquina Concejal Veiga. Víbora. Moderno chalet. Jardín, portal, recibidor, sala, vestíbulo, comedor decorado, pantry, seis habitaciones, tres baños, cocina, dos cuartos de criados y servicios. Garage para tres máquinas. Llave en la misma $80. Informes: Obispo 16. A-6420. A-5

ESTRADA PALMA 65, altos entre O-Farrill y Lagueruela, Víbora. Sala, comedor, tres habitaciones, baño, terraza y cuarto de criados. Llave en los bajos. $25. Informes: I-1518. A-5

ALQUILO CHALET: Dos plantas, en Loma del Mazo. Calle José Antonio Saco número 18, entre San Patrocinio y O-Farrill. Precio de situación. Informes: Muralla 71. Habana. Hilario Beci. A-5

SE ALQUILA: SAN LAZARO 29, Víbora, entre dos líneas tranvías, grande, fresca, con portal, sala, saleta, 4 cuartos, comedor, dos patios y traspato, doble servicios. Ganga. $35.00. Informes, al lado. A-5

LAWTON Y SAN MARIANO. Alquilo hermosa casa, altos de la bodega, muy fresca, moderna, 2 habitaciones, sala, comedor, baño intercalado. Informes: Hotel «Palacio». Telf. M-9917. Precio: $14.00. A-5

ALQUILO CASA: Porvenir 69, entre San Francisco y Milagros, sala, comedor, tres cuartos, baño. Su dueño: F-1897. Llave, lechería esquina Milagros. A-5

ALQUILO: SAN ANASTASIO número 12, entre Tejar y Dolores, sala, saleta, 5 habitaciones, baño intercalado, hall, comedor, cuarto y servicios criados, decorada, moderna, cien metros de patio, pasillo lateral. Informes: Vista Alegre. U-1896 U-6862 A-5

A-6 Luyanó

LUYANO: ALQUILO casa moderna, $17.00, sala, comedor, 2 cuartos; y altos, $14.00, Luco letra S., entre Municipio y Rodríguez, San Miguel 4, «Ariete», Díaz. M-4141. A-6

VELAZQUEZ Y CONCHA, altos. Se alquila, sala, comedor, tres habitaciones, baño y cocina. Muy baratos. Informes: Ramón G. Fernández. Telf. U-1157. A-6

SE ALQUILA en Concha y Guasabacoa, bajos modernos, con portal, sala, dos habitaciones, cocina y servicios, desde $16.00. Informes: Manzana de Gómez 240. Teléfono A-4893. A-6

A-7 Santos Suárez y Mendoza

PROXIMA DESOCUPARSE: Lujosa residencia, Milagros y J. B. Zayas, calle asfaltada, siete habitaciones, tres baños, terrazas, jardines, garage dos máquinas. Informes: Telf. F-3959. A-7

SE ALQUILA: FLORES número 115, Santos Suárez, casa amplia con 4 cuartos, sala, saleta, cocina de gas y carbón, patio amplio, garage. Informes: Ricla 14-A. Telf. A-3192. A-7

ALQUILO EN LO MEJOR de Santos Suárez, San Benardino 28, bajos, entre Serrano y Durege, hermosa casa, acabada de pintar, sala, tres cuartos, comedor, cocina, baño completo, patio y portal. Precio: $20.00. Nunca falta el agua. Informes: M-2851. A-7

ALQUILER: $15.00, una linda casita de sala, comedor, buena cocina, dos habitaciones, baño completo. Juan Delgado 3, esquina General Lee, Santos Suárez, frente a los tranvías. Agua abundante. A-7

SE ALQUILAN: DOS CASITAS nuevas, altos, sala, saleta y cuarto, baño completo, con balcón a la calle, San Benigno y Enamorados. A-7

LACRET 507. ALQUILO dos casas, una chica como para matrimonio; y otra grande, son nuevas y se dan muy baratas. Llave, bodega. Telf. I-7509. A-7

SAN BERNARDINO 24, a una cuadra de las guaguas y dos de los tranvías Santos Suárez. Se alquilan casitas modernas y ventiladas, con luz a $11.00 y $12.00. Telf. M-3172. A-7

ALQUILO en San Mariano y Miguel Figueroa, frente al Parque Mendoza chalet moderno, con jardín, portal. recibidor, sala, comedor, cocina, en los bajos: cinco habitaciones con baño intercalado completo, en los altos, garage y patio. Teléfono. A-4893. A-7

ALQUILO el primer piso de Zapotes y San Benigno, frente al parque Sto. Suárez, acabado de pintar, tiene sala, saleta, comedor, tres cuartos, baño completo, cuarto y servicio criados. Precio, $22 La llave en la botica. Informan, M-4665. A7

A-9 Guanabacoa y Cojímar

EN GUANABACOA

Se alquila una espaciosa casa, propia para una industria, en Corral Falso 115. hace esquina. Se hace contrato. Su dueño, Escobar 186, altos, Habana. A9

ALQUILERES VARIOS

PANADEROS

Alquilo panadería trabajando, con 500 libras amasijo y todos sus utensilios, por no ser del giro. Informes: Arbol Seco número 3, panadería. A-V.

ALQUILO FINQUITA cerca de La Habana, gran arboleda, buena casa vivienda, amueblada, dos buenas comunicaciones. Se alquila por temporada o por años. Informes: Telf. FO-2495. A-V.

B-1 Casas-Apartamentos

APARTAMENTOS

Muy frescos, Manrique esquina San Lázaro. Se componen de tres y cuatro habitaciones, cuarto de baño y cuarto de criados, con sus servicios. Pueden verse a todas horas. Informes, en la misma. M-1882. B-1

APARTAMENTO: SE ALQUILA uno en la casa acabada de construir, calle G., esquina 9; tiene sala, cuatro cuartos, etc. Informes: F-2115 B-1

PRADO 8

Los bajos, esquina, sombra, muy frescos, baratos. Apartamentos, en Malecón y Manrique. M-8045 M-1882 M-3813. B-1

Pase el Verano en la Playa de Miami

Por menos dinero del que usted gasta en la Habana. Magníficos apartamentos completamente amueblados y equipados, a pocos pasos de la playa, por $20, $25, $30 y $35 al mes. Con comida, desde $90 al mes por dos personas y $25 por cada persona adicional. Ambiente distinguido. Excelente comida a la criolla. Informa, Sra. F. R. de Chacón, 1358 Pennsylvania Ave. The Mildred Apartments, Miami Beach, Florida. B1

CALLE F entre Calzada y Línea, Vedado, se alquila un lujoso apartamento, 4 habitaciones, un baño y un toilet, etc., con o sin garage. Hay portero. Telfs. F-1285 y F-1050. B1

EDIFICIO "ARBOS"

Oquendo 18, entre San Rafael y San Miguel, apartamentos. dos habitaciones, buen baño, cocina y luz. Elevador día y noche, a 14, 16, 18 y 28 pesos mensuales. B-1

B-2 Naves y Locales

NEPTUNO Y AGUILA

Entre teatros y tiendas, moderno, fresquísimo, claro, seguridad completa. No pague viajes, sala, comedor, dos habitaciones, lujoso baño, cocina. Informes: Barra Trío. U-8235 M-5740. B-2

ALQUILO: CORRALES 218, un local chico, a una cuadra Mercado Unico, propio para depósito, industria u otra cosa análoga. Informes: Monte 301. Telf. A-9735. B-2

GRAN SALON PARA DEPOSITO, GARAGE, &.

Se alquila, muy barato, un gran salón, con tres puertas metálicas, en Maloja 1, casi esquina a Aguila y Monte, propio para depósito de mercancías o para guardar automóviles y camiones. Las llaves en el mismo. Informes: Francisco Torres, Edificio «Bacardí», Apartamento 401. De 10 a 12 a. m. y de 3½ a 5½ p. m. Telf. A-7830. A-2

ALQUILO PARA DEPOSITO o industria, los bajos de Cienfuegos 39, entre Gloria y Misión. Precio económico. Sitio céntrico y de unos 150 metros de superficie. B-2

LOCAL, Lealtad 100, esquina San Rafael, se alquila barato, propio para carpintería o cosa análoga, llaves el zapatero. Informes, Cuevas, M-9896. B2

ALQUILO un gran local, propio para una gran industria, entrada por dos calles, o parte de él. Concha número 14. Informes, teléfono M-3307. Llave al lado. B2

ALQUILO: $18.00, MODERNO local para establecimiento, esquina, portal, ambos lados, además una casita casita anexa, situación inmejorable. Este de la Línea y Mendoza, frente al Puente Hierro, Santos Suárez. Verse cualquier hora. Alberto Cuervo, Obispo 59, altos, M-1537. B-2

EN PRADO Y DRAGONES. Se alquila un local propio para barbería, oficina o comercio. Informes: café salón «Capitolio». B-2

GALIANO 20 (BAJOS)

Se alquilan estos amplios bajos, propios para comercio. Precio de situación. La llave al lado. Informes: Telf. X-2714. B-2

OFICIOS 112, ESQUINA a Merced: Se compone de un salón grande propio para bodega o establecimiento, 2 habitaciones, patio, cocina y servicios. Precio: $45.00. Informes: Bufete de Arellano. M-3936. B-2

SE ALQUILA LA CASA Teniente Rey 24, para establecimiento, inquilinato y casa de baños. Módico precio. En la misma inforan. B-2

ALQUILO en luz y Oficios, local de esquina, propio para establecimiento, con varias divisiones y servicios. Informes: Manzana de Gómez 240. Teléfono A-4893. B-2

PADRE VARELA 66

Local propio para zapatería, sastrería o tienda, con tres habitaciones, cocina y servicios. Informes: F-2134 Precio: $50.00. B-2

AMPLIO local se alquila en Lealtad 122, propio para almacén. Informan. F-1706. B2

SE ALQUILAN MAGNIFICOS locales y naves, propias para industrias y almacenes y terrenos bien situados con desviaderos de Ferrocarril, en el barrio comercial de Concha y Marina, a precios de situación. Para más informes: Llame a los Telfs. X-2819 X-2629. Casa Gancedo. B-2

SE ALQUILA BARATO, gran local, Amargura 34, entre Cuba y Aguiar con 18 metros por 23. Informes: "La Regente". A-4376 B-2

PARA ALMACEN: Se alquilan Obrapía 50 y San Ignacio 87. Para más informes: Llame. Telf. F-6359. B-2

B-3 Departamentos

VICTOR MUÑOZ 53, departamentos de $6.00, 7.00 y $9.00, dando el mes adelantado y otro en garantía, se rebaja $1.00, sala, cuarto, cocina independiente, agua, luz, comodidad. B-3

BERNAZA 65, casi esquina a Muralla, alquilo departamentos y habitaciones desde ocho a dieciseis pesos. Informa la encargada. Telf. F-5950. B3

MONTE 133 Se alquilan departamentos modernos, a la calle e interiores, bien ventilados y frescos. Informa en la misma la encargada. B3

B-4 Habitaciones

BARATAS, HERMOSAS Y FRESCAS HABITACIONES

Se alquilan habitaciones muy baratas y un apartamento con dos habitaciones, en Maloja número 1, esquina a Monte y Aguila, con vista a ya calle. La llave en la misma. Informes: Edificio «Bacardí», Apartamento 401. De 10 a 12 a. m. y de 3½ a 5½ p. m. Telf. A-7830. Francisco Torres. B-4

ATENCION: Neptuno 80, segundo esquina a Manrique, alquilo hermosa y fresca habitación, balcón calle, baño, muebles si se desean, derecho a sala recibo .Otra más chica, precio situación. Moralidad. Hay teléfono. B-4

GANGAS
HABITACIONES

Cerro 817	$ 4.00
O-Reilly 13	$ 2.00
Palatino esq. a Esperanza	$ 5.00
Inquisidor 31	$ 4.00
Dragones 88-90	$ 5.00
San Rafael 174	$ 5.00
Calle H entre 5 y 7	$ 4.00
Cuba 1 y 3	$ 4.00
Monserrate 5	$ 6.00
Mercaderes 9	$ 7.00
O-Reilly 72	$ 5.00
Revillagigedo 70	$ 5.00
Castillo 62	$ 3.00
Cerro 561	$ 3.00
Concepción 56	$ 5.00
San Ignacio 25	$ 9.00
Vigía y Cerrada	$ 4.00
Salud 129	$ 4.00
Ayesterán 12	$ 5.00
Damas 78	$ 4.00
Esperanza 117	$ 5.00
Zanja 115	$ 5.00
Flores y San Bernardino	$ 4.00
Cuarteles 20	$ 3.00
Cruz del Padre 2-6	$ 4.00
J. del Monte 344	$ 5.00
A. Ramírez 4	$ 5.00
Cárcel 15 entre Morro y Prado	$ 6.00
Habana 111	$ 6.00
Peñalver 116	$ 4.00

M-2096. A-4358. M-6263.

SE ALQUILAN HABITACIONES de esquina, con o sin muebles, 11 y E., Vedado. F-5175. B-4

MONTE NUMERO 363-E., altos, frente al Mercado, amplias habitaciones para hombres solos. Baratas. Nuevas. Casa tranquila. Informes Cristina número 4. Taller Cagigas Telf. A-3655. B-4

EDIFICIO «CATEDRAL». Casa para familias honorables. Hay ascensor, agua abundante. Habitaciones y departamentos muy frescos. Visitando este edificio ningún otro le gustará después. Empedrado número 4.

EDIFICIO «ARECES», Prado 36, casa para familias estables, habitaciones con baño completo. Precios razonables. Elevador día y noche. B-4

DESDE
$8
SOBERBIAS VENTILADAS HABITACIONES
EDIFICIO
CARREÑO
MARINA E INFANTA
M-2096 U-4662

$16 Dos habitaciones, baño completo, cocina. Marina 16-C. Edif. Echevarría. M-2096. B-4

CASA Y COMIDA
TODO POR
$35

PARA MATRIMONIOS O DOS PERSONAS

SEÑORES HUESPEDES: En el hotel Harding, sito en la calle de Crespo número 8, entre Colón y Refugio, tenemos hermosísimas y frescas habitaciones, debidamente amuebladas y con luz. Las hay de una y dos camas. Baño privado en cada una de ellas, con agua fría y caliente día y noche. Timbre y teléfonos. Ropa de cama, de baño y jabones, todo por cuenta del hotel, sin más gastos para los señores inquilinos.

Comedores en los bajos con exquisitas comidas a la española y criolla. Elevador y empleados día y noche. Habitaciones dobles. Absoluta moralidad. Informes en el mismo todo el día y de 5 a 8, el administrador. Teléfono A-6735 B4

AMISTAD No. 15

Altos American Grocery, entre Neptuno y Virtudes, espléndidas y frescas habitaciones y departamentos con lavabo, baño, agua caliente, luz, criados y teléfono, desde $8.00. También habitaciones amuebladas y excelente comida, a precios reducidísimos. Absoluta moralidad. A-5643

B-5 Casas de Huéspedes

GRAN CASA DE HUESPEDES: San Nicolás 36, gran servicio al comedor, comida a la española. Abonado a $14.00, cinco platos, postre y café. Venga y pruebe, no se le cobra nada. Para hombre sólo, hay habitaciones con comida en $20.00, y un buen arreglo a matrimonios. B-5

B-6 Hoteles

HOTEL "QUINTA AVENIDA"

Zulueta 71, esquina Dragones. Alquilo habitaciones para una persona, a $20.00 y $23.00: y departamentos con o sin baño, a matrimonio, $45.00 y $50.00. Espléndida comida. Precio situación. Telfs. A-1000 M-4630. B-6

HOTEL SAN LUIS
BELASCOAIN 5

Amplias y frescas habitaciones, comida excelente. Garage en la misma casa. Precios económicos por mensualidades. B6

"HOTEL ROMA"
O'REILLY Y AGUACATE

Ofrece sus espléndidas habitaciones con baño privado, pensión completa mensual, $50. Teléfonos M-6944 y M-6945. B6

IDEAL ROOM
.PRADO 93-B., (POR PASAJE).

HOTEL frente Capitolio. Tenemos Apartamentos y habitaciones, baño agua caliente, muebles y todo servicio. Limpieza esmeradísima. Precios con comida, para matrimonio, desde $35.00. Visítenos, no perderá el tiempo. No se admiten señoras que no sean de moralidad. B-6

THE SAVOY
F. Y 15, VEDADO
TELF. F-6616

Situado en un lugar alto del Vedado, con fácil y frecuente comunicación con la Ciudad y Repartos: rodeado de jardines, con 600 metros de hermosos portales. Las habitaciones stienen ventilación directa. Teléfono, closet y baño particular, con agua fría y caliente. Precios moderados, incluyendo tres excelentes comidas, bien seleccionadas, al servicio en mesass separadas, para cada familia.

SE SOLICITAN

S-1 Criadas y Criados

SE SOLICITA CRIADA española, con referencias, Egido 63, peletería. S-1

SE SOLICITA una criada con referencias. Sueldo, $10. F 121 esquina a 13, después de las 11. S1

M.E.C.D. 2016

SE SOLICITAN

SE NECESITAN UNA CRIADA para las habitaciones, sueldo, $20.00; y un chofer español, que tenga recomendación, $30.00. Compostela 58. S-1

S-2 Cocineras y Cocineros

SE SOLICITA UN COCINERA joven, que conozca perfectamente su ocupación, en 21 esquina a 6, altos, Vedado. Presentarse después de las 8 de la mañana, S-2

S-11 Agentes y Socios

SOCIO con $400. Se solicita para ampliar negocio nuevo, en marcha y de buenos rendimientos. Informes, señor García. Consulado 45, altos. S11

S-12 Solicitudes-Varias

SE SOLICITA una señora o señorita joven, blanca, para propaganda de un producto. Se requiere que tenga alguna práctica de vendedora. Informes: Lamparilla número 1, hoy martes, de 11 a 12 a. m.

SEÑORA inglesa solicita niños para cuidarlos en su casa, no importa sean pequeñitos, precios módicos, cuidado esmerado. Calle K entre 21 y 23, departamento 12, Vedado. S12

SE SOLICITAN PASAJEROS, desde La Habana a New York, $47.21, y a todas las Ciudades de los Estados Unidos, «Greyhound Lines», «Gran Hotel». Telf. M-9896, Armas, Agente. Por muy difícil que sea su caso, venga a verme. S-12

TENEDOR de libros, con mucha práctica, se ofrece para trabajar por horas, en toda clase de contabilidad; también se hace cargo de cobrar cuentas, pudiendo prestar garantía. A. R., Amistad 70. O10

AGENCIAS DE COLOCACIONES

EL SAGRADO CORAZON DE JESUS

Agencia de Colocaciones, San Juan de Dios 12. M-9700. Con referencias, servimos criados, cocineras, manejadoras, lavanderas. Servicio rápido. X.

"LA MATANCERA"

A-7740: Sirve rápidamente cocineras, criadas, toda clase de servidumbre y empleados de ambos sexos, con referencias. Calle Sol 111. Servicio permanente, a todas horas. X.

«LA MILAGROSA». M-5341. Ofrece cocineras y criados de ambos sexos, del país y extranjeros, sin muchas pretensiones y que duermen en la colocación, y con referencias. X.

«LA UNION»: CENTRO de Colocaciones, de Marcelino Menéndez, 35 años de establecida. La única que en cinco minutos facilita todo el personal con buenas referencias. Llamen: A-3318. X.

LA AGENCIA «MARQUEZ», le ofrece cocineras, criadas, manejadoras, lavanderas y toda clase de servidumbre del país y extranjeras, con referencias y rapidez. Telf. F-3038. C. y Calzada, Vedado. X.

¿DESEA USTED TENER un buen servicio doméstico o cualquier otro empleado, o bien dependiente de cualquier giro, que sea con buenas referencias? Pídalo al teléfono A-3090. F. V. Aguilera 53, Alonso. X

CUALQUIER CLASE de empleados que necesite, lo mismo de oficina que doméstico, pídalos a la «Cuban American Employment». Se lo enviamos inmediatamente, con referencias y absolutamente gratis. Telfs. A-3343 A-3806. X.

CENTRO INTERNACIONAL de Cocineros, Paseo de Martí 123. Telf A-2056 A-1567. Ofrece personal competente para restaurants, hoteles, fondas y casas particulares. Especialidad en personal para banquetes, jiras, buffetts y lunchs. X.

SE OFRECEN

O-1 Criadas y Criados

DESEA COLOCARSE criado de mano peninsular, experimentado en todo esmerado servicio, pocas pretensiones, y referencias de casas conocidas; voy a cualquier punto. Telf. A-4792. O-1

SE OFRECE UNA JOVEN española, para criada de mano o manejadora; tiene experiencia en estos trabajos. Informes: Telf. U-5908, María. O-1

SE OFRECE CRIADO DE MANO, español, sabe servir la mesa a la rusa, también sabe hacer cocktails y tiene muy buenas referencias; no tiene pretensiones. Telf. A-3806. O-1

SE DESEA COLOCAR una muchacha española, para criada de mano o cuartos y también de manejadora, con referencias. Informes: Telf. U-7030. O-1

DESEA COLOCARSE, joven española, para cualquier cosa, sabe hacer de todo. F-1762. O-1

SE DESEA COLOCAR joven española, de criada de mano o manejadora, o para cocinar y limpiar; tiene buenas referencias. Informes: M-1622 O-1

SE DESEA COLOCAR una muchacha española, para criada de mano o cuartos o manejadora; tiene buenas referencias, donde trabajó, es buena y trabajadora. Telf. F-6225. O-1

ESPAÑOLA SERIA, desea colocarse por horas en casa de toda moralidad, sabe cumplir con su obligación, y tiene muy buenas referencias. Telf. F-6040. O-1

SE DESEA COLOCAR una joven española, para criada de mano, sabe trabajar y tiene referencias. Llamen: Telf. I-2845. O-1

SE DESEA COLOCAR una española para criada de mano o manejadora; en la misma, un criado de mano, sabe manejar. Informes: Telf. F-6107. O-1

SE DESEA COLOCAR una joven española, de criada de mano; tiene buenas referencias. Informes: I-3924 O-1

DESEA colocarse una joven española para criada de mano o para comedor y cuartos, no le importa para manejadora también. Llamen al teléfono M-6272. Tiene referencias. Maloja número 103. O1

JAPONES joven, criado de mano, con buenas recomendaciones. Llame teléfono A-9814. O1

JOVEN española desea colocarse para criada de mano o cuartos, es formal y trabajadora, cumple con su obligación y tiene referencias. Teléfono U-8239. Marta. O1

SE DESEA colocar una muchacha española para criada de mano o de cuartos, tiene referencias de las casas en donde ha trabajado. Informes, teléfono FO-9264. O1

SE DESEA colocar una muchacha española para cuartos o los quehaceres de una señora sola o manejar un niño, sabe bordar bien, no tiene pretensiones. Telf. A-8779. O1

DESEA colocarse joven española de criada de mano, manejadora o cocinera, si es corta familia, cocina y limpia. Informes, U-6814. O1

ESPAÑOLA joven desea colocarse para cuartos y coser, sabe cortar. Más informes en A-5394. O1

SE DESEA colocar una joven española para criada de mano o manejadora, sabe cumplir con su deber, es cariñosa con los niños, tiene buenas referencias. F-3333. O1

UNA ESPAÑOLA desea colocarse de criada, para habitaciones, sabe repasar y entiende algo de cocina. Lleva tiempo en el país. No importa salir afuera. Telf. M-2211. O1

SE DESEA colocar una joven española de criada de mano o de manejadora, tiene recomendaciones y es honrada. Telf. U-4445. O1

SE DESEA colocar una muchacha española de criada de mano o cocinar y limpiar para matrimonio solo, tiene referencias. Telf. M-4035. O1

SE DESEA colocar una joven española, de criada de mano, entiende algo de cocina. Telf. F-4703. O1

SE OFRECE JOVEN española, de buena presencia, para criada de mano, manejadora o para cocinar y limpiar a matrimonio; tiene buenas referencias. A-3070. O-1

GIRL COLORED HAUSE work part time or lew hours mornin or evening, references. Eva. Telf. M-4753. O-1

SE OFRECE CRIADA DE MANO austriaca, habla bien español, también sabe lavar y planchar ropa de toda clase, y tiene muy buenas referencias. Telf. A-3343. O-1

SE DESEA COLOCAR una joven española, de criada de cuartos o de comedor, casa de moralidad. Llamen: Telf. A-5867. O-1

SE OFRECE ESPAÑOLA, para criada de mano o cuartos, es seria y trabajadora; cumple con su obligación y sale al campo. M-1734. O-1

JOVEN ESPAÑOLA, desea trabajar en casa de buena familia, para cuartos o comedor, entiende de costura y cocina, es seria y cumplidora; tiene referencias. Telf. F-5152. O-1

SE DESEA colocar joven española de criada de mano, sirve a la rusa, iría a los repartos, buenas recomendaciones, no tiene pretensiones. Informes, M-1789. O1

SE DESEA colocar una joven española para criada de mano o de comedor, sabe cumplir con su obligación y tiene referencias. Informan, teléfono A-2483. O1

DESEA colocarse una joven de color para limpieza de cuartos y coser. Informes, Telf. M-3017. O1

JOVEN española desea colocarse criada mano o cuartos, Espada número 4. U-5622. O1

SE DESEA colocar una española para habitaciones y coser, o para los quehaceres de matrimonio solo, prefiere americanos, buenas referencias, F-6260. O1

DESEA colocarse una joven peninsular para criada de cuartos o comedor, sabe servir a la rusa, es trabajadora y tiene referencias. M-4879. O1

DESEA COLOCARSE una española, de mediana edad, para criada de cuartos o manejadora; tiene buenas recomendaciones. Telf. A-6358. O-1

SE DESEA colocar una joven española para criada de mano o manejadora, tiene buenas referencias de las casas donde ha trabajado. Informes, Telf. U-7095. O1

SE DESEA colocar una joven española, para criada de manos. Lleva tiempo en el país, sabe trabajar bien y tiene buenas referencias. Teléfonos U-6865. O-1

SE OFRECE BUEN criado o ayuda de cámara, práctico y con excelentes referencias, es fino y trabajador, sale a cualquier parte. Telf. FO-1177. O-1

SE OFRECE para cuartos y coser, muchacha fina, española, acostumbrada al servicio fino de buenas casas y con buenas referencias, sabe trabajar bien y desea casa honorable. Telf. M-7789. O1

SE COLOCA una muchacha española para criada de mano, lleva tiempo en el país, tiene buenas referencias de casas, moralidad, Telf. A-5056. O1

JOVEN ESPAÑOLA desea colocarse para todos los quehaceres de la casa Telf F-5104 O-1

SE DESEA colocar una joven española para criada de mano o manejadora, tiene referencias. Informan al teléfono U-5232. O1

DESEA COLOCARSE una española de criada de manos o cuartos. Sabe cumplir con su obligación. Tiene referencias. Informan: U-6794. O-1

SE OFRECE UN BUEN criado de mano español, con buenas referencias de casas distinguidas, sin pretensiones, es fino y trabajador. Informes: Telf. F-5822. O-1

JOVEN ESPAÑOL, desea colocarse de criado de mano, es limpio y formal; tiene magníficas referencias, no tiene pretensiones. Informes: Telf FO-1834. O-1

SE OFRECE joven español, acaba de llegar de La Argentina, acostumbrado a todo servicio de criado fino, plancha ropa y entiende de repostería y cocina, sin pretensiones. Informes: M-1346. O-1

SE OFRECE UN CRIADO de mano español, habituado a toda clase de trabajos finos, ha trabajado en muy buenas casas, de familias conocidas, referencias de las mismas. Llamen: Telf. F-1849. O-1

O-2 Cocineras y Cocineros

DESEA COLOCARSE una señora de color, para cocinar, en casa particular, que sea buena familia, y que le gusten pagar para cocinar, nada más, sabe cumplir con su obligación. Para informes: Telf. U-3387. O-2

DESEA COLOCARSE maestro cocinero, asiático, joven, experto toda clase cocina, y repostería, sin pretensiones; habla bien español, extremadamente limpio, económico, y con referencias de casas conocidas. Telf. A-4792. O-2

UNA COCINERA, REPOSTERA, de color, dominicana, desea colocarse en casa particular, sabe cocinar bien a la criolla y americana; tiene buenas referencias. Telf. FO-2672. O-2

SE DESEA COLOCAR un cocinero chino, en casa particular, muy práctico en la cocina criolla y española, repostería fina. Informes: Telf. F-6134. O-2

SE DESEA COLOCAR una española, para cocinar o limpiar; tiene referencias. Informes: F-6188. O-2

SE OFRECE BUEN COCINERO español, trabaja a la criolla, española y francesa, helados, repostería y pastelería, agradable sazón, limpio en el trabajo, es hombre solo, sale al campo. Sueldo corriente. A-3090. O-2

SE DESEA COLOCAR una joven española, para cocinar y limpiar, a corta familia; tiene referencias. F-6055. O-2

SE DESEA COLOCAR, una cocinera española, sabe cocinar bien y entiende de repostería; tiene buenas referencias, no duerme en la colocación. Informes: F-6588. O-2

SE DESEA COLOCAR una joven española, para cocinar; tiene referencias. Telf. F-6412. O-2

COCINERA ESPAÑOLA, desea colocarse, o para todo, siendo corta familia. Informes: I-7453. O-2

SE OFRECE JOVEN español (25) cocinero, repostero, cocina criolla, española, americana y francesa, 4 años con la familia Desvernine y Alfredo Lebredo, Santiago. A-3070. O-2

SE OFRECE BUENA COCINERA, española, entiende algo de repostería, no tiene inconveniente en salir a repartos; tiene referencias. Telf. M-7122 O-2

DESEA COLOCARSE una joven española, para cocinar y limpiar, sabe trabajar y tiene buenas referencias. Informes: Telf. A-0515. O-2

SE DESEA COLOCAR una muchacha para cocinar y ayudar a la limpieza de la casa. Telf. U-6915. O-2

SE OFRECE una magnífica cocinera inglesa, de color, cocina estilo francés, criolla y americana; es repostera. Inmejorables referencias. Informes, M-5458. O2

SE DESEA colocar una señora de mediana edad, española, para cocinar y limpiar. Buenas referencias. Informan, A-4452. O2

SE OFRECE JOVEN español, de cocinero, cocina criolla y americana, también se coloca para criado de mano, o cosa análoga; muy buenas referencias de las casas donde trabajó. A-3070. O-2

COCINERO, REPOSTERO, hace el dulce que le pidan, toda clase de pasteles americanos, hombre solo y buenas referencias. Español. Informes: M-2030. O-2

SEÑORA PENINSULAR, cocinera y repostera, se ofrece para familia honrada, hace plaza y sabe su obligación; tiene buenas referencias. Calle 2 número 2, Vedado. Telf. F-5935 O-2

COCINERO, CON BUENAS referencias; hago dulces, voy barrios extremos. Telf. M-6877. Pregunten por Cándido, bodega «La Mariposa». O-2

SE DESEA COLOCAR una buena cocinera, española, sabe repostería, y otra que cocina y limpia, corta familia; tiene referencias. Telf. M-5895 O-2

SE OFRECE UNA GRAN cocinera, repostera, española, con grandes conocimientos de la cocina, criolla y española, duerme en el acomodo; con inmejorables referencias del trabajo y personal. Informes: M-1734. O-2

SE DESEA COLOCAR, un cocinero, repostero, sale fuera y duerme en la colocación, hace limpieza si es poca familia, bien sea particular, huéspedes o establecimiento. Informes: M-4448. O-2

SE OFRECE SEÑORA española, para cocinar y limpiar, siendo para corta familia; y una muchacha para criada de mano, o manejadora, es cariñosa y tienen referencias las dos y duermen en la colocación. Telf. A-6313. O-2

SE OFRECE JOVEN ESPAÑOLA, para cocinar y limpiar, corta familia; también sabe lavar alguna ropa; tiene buenas referencias. Telf. A-3343 O-2

DESEA colocarse una española para cocinar y limpiar, hace dulces y pasteles, sueldo $15 para arriba, en la misma una parda. Telf. M-4380. O2

DESEA colocarse una muchacha española para cocinar y limpiar o manejadora, tiene buenas referencias, teléfono A-9336. O2

DESEA colocarse una parda de mediana edad para cocinar y lavar a un matrimonio o corta familia, dormir fuera. Telf. A-4082. O2

SE DESEA colocar una muchacha española para cocinar o limpiar, sabe hacer de todo, tiene referencias de casas que trabajó. Informan, FO-9355. O2

SE DESEA colocar joven española de criada de mano o para cocinar y limpiar, buenas referencias, F-6147. O2

UN JOVEN CHINO cocinero, repostero, desea colocarse en casa particular, sabe cocinar a la criolla y española; tiene referencias. Informes: Telf. M-4649. O-2

COCINERO, REPOSTERO, joven español, sin pretensiones, desea colocarse en casa particular; tiene referencias, duerme en la colocación, no le importa salir al campo. Telf. A-3497. O-2

SE DESEA colocar joven española para cocinar y limpiar o para criada de mano, pregunten por Margarita. U-8239. O2

SE DESEA colocar una joven española de mediana edad, de cocinera, repostera, acostumbrada a buenas casas y con buenas referencias, teléfono X-3011. O2

SE OFRECE una española de 40 años sola, para cocinar y si es corta familia para todo, es limpia y de toda confianza, acostumbrada a trabajar. Reina 69. Telf. M-5558. O2

DESEA COLOCARSE una joven española, para cocinar y limpiar; tiene referencias. Telf. M-5324. O-2

SE OFRECE UN BUEN cocinero, repostero, español, de 37 años, cocina muy bien criolla y española. Trabajó con Secretario de Justicia, un año. «Belarmino». A-3070. O-2

SE OFRECE BUEN COCINERO asiático, en casa particular, cocina criolla y española, hace dulces de todas clases. Llame: Telf. F-6134. O-2

BUEN MAESTRO COCINERO, repostero, fino, joven chino, toda clase de cocina, criolla española, buena sazón, limpio; tiene recomendaciones. Informes: Zanja 45, ferretería. Pregunten por Roque. Telf. M-5477. Desea colocarse casa particular. O-2

DESEA COLOCARSE maestro cocinero español, experto toda clase cocina y repostería, sin pretensiones, para casa particular o cualquier giro, y con referencias de casas conocidas. Teléfono A-4792. O-2

SE DESEA colocar cocinera inglesa de color, buena repostera, cocina francesa y criolla y americana. Buenas referencias. Informes, F-6025. O2

SE COLOCA PARA COCINAR o limpiar, una muchacha española. Telf. X-2593. O-2

UNA SEÑORA blanca, buena cocinera, desea encontrar colocación, tiene referencias y sabe cumplir con su obligación, no duermo en la colocación, teléfono F-5371. O2

COCINERA española de mediana edad, desea colocarse, sabe su obligación, puede hacer la limpieza, siendo corta familia y de moralidad. Teléfono X-3087 O2

COCINERA, REPOSTERA, española, desea colocarse, muy formal; tiene buenas referencias, solo para cocinar. Telf. I-4443. Pregunten por Lola. O-2

SE DESEA COLOCAR una joven para cocinar y limpiar, duerme fuera, sabe cumplir con su obligación. Telf. M-2669.

O-3 Manejadoras

EXPERIENCED WOMAN seeks position as nurse or general maid; good references. Calle, Kate. Telf. FO-2997. O-3

DESEA COLOCARSE una señora inglesa, de mediana edad, de manejadora; tiene referencias de su buen cumplimiento, por diez años en una casa, y tiene cariño especial para toda clase de niños, o de cocinera, con buena recomendación. Informes: Telf. F-6107 F-6004. O-3

SE DESEA COLOCAR una joven inglesa, de manejadora, muy cariñosa o para criada de cuartos; tiene buenas referencias. Informes: Telf. F-2252. O-3

ESPAÑOLA desea colocarse de manejadora, tiene práctica, es cariñosa, prefiere niños de meses, en la misma otra para criada de mano, tienen referencias, pregunten 9gustina, U-5908. O3

JOVEN del país desea colocarse de manejadora o criada de mano, tiene referencias. Informes, Telf. F-1820 O3

DESEA colocarse una muchacha del campo, para manejadora o criada de mano. Teléfono X-2200. O-3

SE DESEA colocar joven de 15 años, para manejadora o criada de mano. A-6682. O3

DESEA colocarse una joven española para manejadora o criada de mano. Informan, Telf. M-4252. O3

DESEA colocarse una española de mediana edad, de manejadora, tiene referencias, o de criada de cuartos, informan, Telf. F-4506. O3

DESEA colocarse una joven española de manejadora o criada de mano, tiene buenas referencias, teléfono FO-9355. O3

O-5 Jardineros

SE ALQUILA, Octava 48 entre San Francisco y Milagros, portal, sala, comedor, 4 habitaciones, baño intercalado, patio, servicio y entrada independiente para craiodos. En los independiente para criados. Precio, $20. Informes, Telf. I-6125. O5

SE DESEA COLOCAR buen pardinero japonés, para casa partisular; tiene buena recomendación. Informes: Telf. A-9814. O-5

EXPERTO JARDINERO y sereno, desea colocarse en casa particular o finca; tiene buenas recomendaciones. Telf. U-8153. O-5

EXPERTO ACREDITADO jardinero, agricultor, japonés, desea colocarse en casa particular o finca: tiene buenas recomendaciones. Telf. M-4162 O-5

O-6 Choferes

CHOFER ESPAÑOL, 9 años de práctica y magníficas referencias, desea colocarse. Telf. F-1925. O-6

JOVEN ESPAÑOL, solicita trabajo, en casa particular o de comercio, de chofer u otra cosa cualquiera; no tiene pretensiones, y desea dormir en su casa. José Ares. Telf. I-7072. O-6

DESEA COLOCARSE chofer español, experto en toda clase de máquinas y mecánica, pocas pretensiones, y con esmeradas referencias de casas conocidas. Telf. A-4792. O-6

CHOFER español con once años de práctica y mecánica, con recomendaciones, respetuoso y cumplidor en su trabajo, sin pretensiones, ofrece su servicio a casa particular o de comercio. Telf. M-5752. O6

CHOFER español, soltero, cumplidor, buenas recomendaciones de familias, deseo casa de familia seria, manejo toda clase de máquinas, 15 años de práctica en la Habana, sin pretensiones. M-3578. O6

DESEA COLOCARSE un chofer para casa particular o de comercio, tengo buenas referencias de familias americanas. Informes: Telf. FO-7673 O-6

DESEA COLOCARSE un chofer de de color, para casa particular. Informes: Telf. F-1472. Pregunten: por José Valdés. O-6

CHAUFFEUR español, sin pretensiones, repara y ajusta toda clase máquinas, desea colocarse casa particular, tiene buenas referencias, teléfono F-6287. O6

O-7 Costureras, Modistas y Sombrereras

PARA COSER Y BORDAR se ofrece costurera, no importa algo de limpieza. Telf. XO-1314. O-7

O-8 Lavanderas y Lavanderos

SE DESEA colocar una señora inglesa, de color, para lavar y cocinar, tiene referencias. Informan en el teléfono M-5339. Bodega El Trovador y O8

O-10 Oficinistas

TENEDOR DE LIBROS: Con mucha práctica, se ofrece para trabajar por horas, en toda clase de contabilidad; también se hace cargo de cobrar cuentas, pudiendo prestar garantía. A. R., Amistad 70. O10

TAQUIMECANOGRAFA: Hablando inglés, se ofrece para oficina, tienda o cosa análoga, sin pretensiones de sueldo. I-2696. O-10

I-2696. TENEDOR DE LIBROS por horas: Contabilidad, libros atrasados, 1 y Medio por Ciento, Impuestos, etcétera. O-10

O-12 Ofertas-Varias

SEÑORA DE MEDIANA edad, instruída y referencias inmejorables, solicita empleo en Colegio, para ayudar en todo y también para acompañar a las niñas en la guagua, sabe música, dibujo y nociones de francés. San Francisco número 140, altos, Lawton. O-12

SE OFRECE GOVERNES inglesa, de Londres, tiene muy buenas referencias de casas conocidas, va a cualquier parte. Telf. A-3343. O-12

SE DESEA COLOCAR un muchacho joven, español, para dependiente de bodega, café o para ayudar a la limpieza de una casa, es trabajador y honrado; tiene buenas referencias. Informes: Telf. F-3704. O-12

PARA FINCA, INDUSTRIA, casa apartamentos u otras labores, se ofrece experto agricultor, 20 años experiencia, en fincas, vaquerías, trabajo y reparo toda clase de máquinas, camión, máquinas agrícolas, calderas vapor y otras; entiendo albañilería y carpintería, instalador. Título chofer del 1918; conozco perfectamente el tránsito de la Ciudad, Repartos y Carreteras; no tengo pretensiones. Doy informes y referencias que deseen. Luis Vidal. San Martín 12. Telf U-6784. O-12

MATRIMONIO ESPAÑOL, se ofrece para encargado de una casa, muy formal. Informes: Telf. F-3366. O-12

SE OFRECE SEÑORITA alemana, para governes, habla perfectamente inglés y español tiene buenas referencias; también de clases de piano, práctica en la enseñanza de niños. Telf. A-3806. O-12

SE OFRECE JOVEN española, para acompañar señoras, también para cuidar niños recién nacidos, habla inglés, y tiene muy buenas referencias, prefiere para viajar. Telf. A-3343. O-12

SE DESEA colocar un joven para cualquier cosa, lleva tiempo en el país, sabe de sirviente, sabe de ayudante de chófer, sabe fregar máquinas, tiene título. Llame al teléfono U-6527. O12

JOVEN ESPAÑOL, con instrucción edad 20 años, desea colocación, comercio o lo que se le presente; no tiene pretensiones, garantías, las que deseen. Habana 71. Telf. M-4635. O-12

SE COMPRAN

C-1 Casas

COMPRO CASA, DOS PLANTAS, de Reina al Mar, $5,000.00. Casa Iglegias, óptica, Monte 118. M-9321. C-1

COMPRO CASAS CHICAS

Compro casas de 2 y 3 habitaciones y establecimientos. Facilito dinero en hipoteca. Seriedad y honradez bien conocida. Neptuno 208. U-1802 y A-8893, entre Oquendo y Soledad, Manuel Llenín. C-1

C-3 Fincas Rústicas

DESEO COMPRAR UNA FINCA, de una a dos caballerías de terreno bueno, con árboles frutales y palmas, que esté situada en la Carretera de Batabanó a La Habana. Dirigirse al Apartado 286, Habana, manifestando las condiciones de la finca y precio. C-3

C-4 Establecimientos

COMPRO bodega en la Habana o en pueblo de la provincia, dando en pago casa, en esta ciudad. No trato con corredores ni intermediarios, sólo con el interesado. Señor Sotero, Monte número 6, cuchillería Kuroki. C4

C-5 Muebles y Prendas

A-4559: COMPRO MUEBLES finos y corrientes, antigüedades, objetos Arte, oro, libros, baúles, maletas, pianos. Liquido casas completas, máquinas coser, escribir. Pago bien. Negocio rápido. A-4559. C-5

COMPRAMOS JOYAS, monedas de oro, plata, antiguas o rotas, oro en todas cantidades. Pagando el mejor precio. Inmediatamente será atendido. Telf. A-3650. Obrapía 105. C-5

M-3209. COMPRO MUEBLES, piano, pianolas, ortofónicas, radios máquinas Singer, escribir, oro, prendas, ropa, baúles objetos Arte, antigüedades. Liquido casas completas. Pagamos bien. Operación rápida. M-3209. C-5

C-6 Maquinarias

SE DESEA comprar una concretera S. S., de uso, a precio razonable. Sr. S. M. Apartado 630. C6

C8 Instrumentos de Música

COMPRO UN PIANO vertical o cuarto cola, que no tenga comején. Llame: Telf. M-3040. C-8

C-9 Utiles de Oficinas

OFICINA. Compro, empeño y vendo: máquinas escribir, sumar, calcular, mimeógrafos, burós, libreros, kardexs, sillas giratorias, tarjeteros y muebles en general. Llame o véalos. Villegas 6. A-8054. C9

C-12 Objetos-Varios

PUPITRES: COMPRO, VENDO, de todas clases, archivos, máquinas escribir, sumar, calcular, mimeógrafos, muebles de oficina, en general. Llame y vea. Villegas 6. A-8054. C-12

SE VENDEN

V-1 Casas

VENDO EN EL MEJOR punto de la Calzada del Monte, una casa madera, de tres plantas y fabricación primera. Informes: Plaza Polvorín, ferretería Pico. V-1

EN NEPTUNO VENDO: Sin intervención de corredores, casa de una planta. Alquilada para establecimiento. Informes: su dueño en Aguila 56, altos, entre Virtudes y Animas. V-1

VEDADO: ACERA de la sombra, calle de Baños, parte alta. Se vende moderno chalet, de dos plantas, con jardín al frente y árboles frutales al fondo. Solar completo. Trato directo. No corredores. Telf. A-9670, de 9 a 12 a. m.

GANGA: SE VENDE la casa Fábrica letra G., esquina Santa Felicia, buena calle, sala, saleta, 3 habitaciones, servicios, $2,100.00. Puede dejar $1,100.00 con el 7 jor ciento. Informes: Farmacia de la esquina, o en el Colegio Soto, Bernaza 60, altos. También se alquila: $18.00. No corredores. V-1

RESIDENCIA EN MIRAMAR. En lo mejor del Reparto, lujosa casa de esquina, de dos plantas, con todas las comodidades moderna. De entrada, $4,000.00 y el resto en amortizaciones mensuales. Más informes: F-3308 V-1

EN MATANZAS: SE VENDE o se cambia por otra, en La Habana, la casa Río número 85. Informes: Sr. Font. Calle J. número 196. Telf. F-3977. V-1

VENDO $1,200.00. MODERNA casa mampostería, cielo raso decorado, portal, sala, 2 habitaciones, baño, cocina, patio, admito mitad contado, resto pagar $25.00 mes, sin interés hasta amortizar. Este de la Línea, letra A., casi esquina a Mendoza, (frente Puente Hierro). Santos Suárez, Alberto Cuervo, Obispo 59, altos. M-1537. V-1

VENDO linda casa, la mejor esquina brisa, reparto Nicanor del Campo, Almendares, 6 esquina 11. Pasan Omnibus Cubanos por el frente, tranvías una cuadra. Jardín, terrazas, sala, comedor, tres cuartos, baño, hall, cocina, cuarto criado. Fabricación primera, decorada. Todos departamentos grandes. Hay sereno. $3,800. F-5425. V1

SE VENDE en la parte alta del Vedado, sólido amplio y moderno chalet de esquina, 8 habitaciones de familia y 3 de criados garage. Grandes comodidades. Ofrezca. F-2336. A-2

VIBORA: CUARTA NUMERO 20, entre Lagueruela y Gertrudes. Se venden dos casas y seis departamentos con todos sus servicios. Fabricación de primera. Informes, en el número 22. V-1

LINDO CHALET moderno, por embarcar, verdadera ganga. Con facilidades de pago. Lo mejor del Reparto Almendares, una cuadra tranvía, ómnibus, sala, 3 grandes cuartos, baño moderno, hall, comedor, cocina, pantry, garage, patio con jardín, llame FO-1167. V-1

V-2 Solares

Aproveche esta Oportunidad

Se vende una parcelita de terreno que mide 6 metros de frente por 14 de fondo, dando un total de 84 metros, por la suma de $4.200.00 situado en San José y Manrique. Informes, Mr. González, Finlay número 143, U-4163. V2

Se venden dos lotes

De 1,500 varas cada uno, en Avenida Consulado y F, y G, reparto Almendares. Precio muy módico, Informes, Angeles número 18, Telf. A-9757. Trato directo. V2

V-3 Fincas Rústicas

VENDO EN $2,000.00 a media hora del Parque Central, preciosa finquita con casa madera, luz, buena agua, muy acompañada. Situación: «La Ursula», Arroyo Arenas. F-4825. V-3

CARRETERA CENTRAL: Finca recreo. Se vende a precio situación, mucha arboleda, pozos, caminos, casa mampostería, «Villa Carmen», entre San Francisco Paula y Cotorro, frente al Apeadero «Villa Rosa». Tranvías a Güines. V-3

V-4 Establecimientos

VENDO DULCERIA: Con algunos enseres y marca de fábrica acreditada, libre de deudas y en local sanitario, por lo que ofrezcan. Municipio número 39, por Concha. V-4

BUEN NEGOCIO

Vendo, mejor admito socio con mil pesos, para barra, café, fonda y comisiones. Informan, Monte y Zulueta. Bodega, en la vidriera. Pérez. V4

BODEGA sola en esquina, en buen barrio, vendo en ganga o cambio por automóvil o solar. Telf. I-7217. V4

VIDRIERA tabacos, billetes, quincalla, vendo urgente por embarcarme, gran esquina para billetes, barata, fácil pago. Informan, Muralla 103, almacén, y segundo, de 7 a 8 y 12 a 2. S. Lizondo. V4

SE TRASPASA UNA CASA de comidas en muy buenas condiciones. Deja ganancias. La dueña se embarca para España. Informes: Sol 48, altos. V-4

V-5 Muebles y Prendas

FAMILIA pudiente que embarca, vende juego de cuarto color marfil, con dibujos, poco uso, se da 38 pesos. Escaparte dos lunas, cama, mesa noche, coqueta, banqueta, comadrita, con lámpara de techo y de mesa noche. Perseverancia 38, primer piso, de una a 6, el criado los enseña. V5

JUEGO DE TRES CUERPOS, $50.00; sala, $20.00, Concha entre Luco y Justicia, Luyanó, la Sasa Mastache, «El Palacio de los Muebles. Nota: Vendo también a mueblistas. V-5

MUEBLES, juegos cuarto, $35; con escaparate 3 cuerpos, Arte Moderno, $100; comedor, $30; Arte Moderno, $50; estilo Renacimiento, $110; sala, $18; recibidor, $24; neveras desde $5; una porcelana, $28; juegos niño, $20; camas, 4; sillones portal, $8; un juego mimbre, $20. Infanta 88. Cao y Pita. U-4352. V5

PARTICULAR: VENDO barato para reducirme sala, recibidor, cuarto, comedor, nevera, librero, máquina «Singer», buró cortina, sillones portal, cuadros, lámparas, San José 97, bajos, entre Lucena y Belascoaín. V-5

«EL SIGLO», MUEBLES de Arte, los vende a la primera oferta, por cerrar los talleres. Tengo bargueños, cómodas, salas, cuartos, comedores, butacas, estantes, etc. Manrique 189. Telf. A-6135. V-5

«UNA CASA Completa» de muebles y lámparas, $10 mensuales, 1 juego cuarto, juego comedor, juego sala, nevera, 3 lámparas, 2 sillones-portal, 1 cama niño, 1 fiambrera. Todo $10 mensuales, libre conducción. Ventas a plazos, a toda la isla. La Comercial. Neptuno 159. V5

«UNA CASA COMPLETA», $15.00 mensuales, juego sala, juego comeder, juego cuarto, nevera, 3 lámparas, mesa-teléfono, 2 sillones-portal 1 cama hierro, 1 fiambrera, 1 sombrerera y 1 mesa escritorio. Todo, $15.00 mensuales, libre conducción. Ventas a plazos, a toda la Isla. «La Especial» Neptuno 159 V-5

PARTICULAR: VENDE REGIO juego comedor Renacimiento Español, 12 piezas, mucha talla, sillas, butacas cuero repujado, completamente nuevo, $190.00; costó $600.00. Salud 67, bajos, entre Campanario y Lealtad. V-5

MUEBLES DE LUJO y corrientes, en todos estilos, especialmente Arte Nuevo. Fabricamos rápidamente los que usted elija, y liquidamos todas las existencias, así como joyería, relojería, lámparas, etc., al contado y a plazos, con las mensualidades que le convenga. Tenemos compradores para sus muebles, en cambio por los nuestros y le alquilamos a los que necesite, dándole opción a comprarlos, rebajando la mitad de lo que haya pagado. La Casa Ruisánchez (que anuncia la verdad), Angeles 13, esquina a Estrella (del 25 al 31. Telf. A-2024 V-5

NECESITO VENDER urgentemente los elegantes y modernos muebles de mi casa, sala, comedor, cuartos, lámparas y precioso bargueño. Urge venta. Concordia 31, altos, esquina a San Nicolás. V-5

V-6 Maquinarias

GANGA, ELEVADOR ELECTRICO PARA CARGA, DE 3,000 LIBRAS

Se vende, con motor y máquina de primera clase, en perfecto estado de funcionamiento, propio para almacén o industria, o muchos pasajeros, con recorrido de dos a cuatro pisos. Informa, señor Saberón, Cuarteles 4, teléfono U-8607. V6

V-7 Automóviles y Accesorios

SE VENDE UN CHEVROLET, del 26. Se da barato. Informes: Paseo y Tercera, Vedado. Garage. Informes: F-6295. V-7

POR TENER QUE EMBARCAR vendo a primera oferta razonable Cadillac moderno, cerrado, de lujo, 7 pasajeros, con seis gomas nuevas. Ha sido muy poco usado. Verlo en Infanta número 102, bajos, esquina a San Rafael. Telf. U-2828. V-7

CUÑA Dodge Brother, ganga. Se vende por salir de viaje. Precio ínfimo. Véala, es linda y como nueva, convertible. Garage, Edificio Franchi Alfaro. Calzada y M, de 1 a 3. Informan, Dept. 25. V7

ATENCION. Un Chevrolet tipo turismo, del 30, en $225. Para verlo en la Agencia, 25 y Marina, pregunte por Fariñas. V7

FORD cerrado, se vende barato, garantizado su motor, buenas las cinco gomas, vestidura y pintura. Informan, U-6630. V7

CAMION White, cinco toneladas, carrocería para reparto víveres, completamente nueva, acaba de ser reparado y está en perfectas condiciones, tiene pagada chapa este año, encerado y herramientas completas, listo para trabajar, verse en el taller de los Hermanos González, Plasencia esquina a Benjumeda. Informan, Oficios 18, Larrea y Ayala, teléfono A-1334. Precio único, $750.

JULIO: EL MES de las Chapas. Desea vender Ford, Chevrolet. Particular, no importa. Adeudo pagarés. Asumo deudas. Si desea comprar Ford, Chevrolet 4 puertas, 2 puertas. Véame Aguiar 95 Sr. Pérez. M-2270.

MOTOCICLETAS: Me retiro definitivamente de este negocio, realizando en pocos días toda la existencia de motos. y accesorios, a cualquier precio, acaso nunca más tendrán los aficionados una oportunidad como la presente de comprar una motocicleta de fama universal, a precios increíbles. Los que tengan motos Harley Davison tiene la gran ocasión de reponer todas sus piezas gastadas, por muy pocos centavos, por tener de esta marca algunos miles de pesos. Este no es un anuncio de tantos para engañar al público. La correspondencia del campo: José Presas, Espada y San Lázaro. V-7

GRAN TALLER DE CHAPISTERIA

Reparación en general de radiadores, pintura «Duco», soldadura autógena, de Enrique Padilla Infanta 5, entre Jovellar y San Lázaro. Telf. U-7267. Esta casa pinta con «Duco» todas las reparaciones de los trabajos de chapistería, con precios muy reducidos y con toda garantía, en las reparaciones generales. Mi interés es que sea usted cliente para siempre

SE VENDE UN CAMION «Broadway» 3 y media toneladas, propio para almacén de víveres o carga de tabaco. Telf. XO-1377. V-7

V-8 Instrumentos de Música

PIANO ALEMAN, MODERNO, poco uso, se vende muy barato, con facilidades de pago; también máquina Singer, último modelo. Muy barata. Aguila 139. «El Brillante». V-8

SE VENDE un magnífico radio Philco, por tener que embarcar. Informan en San Nicolás 73, altos. M-1731. V8

GRAN PIANO EUROPEO, está casi nuevo y a tono orquesta. Se da baratísimo, por tener que dejar el local. Dragones, frente al teatro Martí V-8

PARTICULAR: VENDE GRAN piano moderno, nuevo, caoba, tres pedales, $55.00; todos mis muebles Arte Moderno, lámparas, adornos. Primera oferta. Salud 67, bajos, entre Campanario y Lealtad. V-8

VENDO elegante piano, flamante estado, moderno, grandes voces, $40; radio Majestic 1932, Superheterodino, gabinete, $65; un mes de uso. A-5704. Jesús del Monte 27, altos. Esquina Tejas. V8

AFINE SU PIANO, pianola por $2.50. Absoluta garantía. Virgilio Fernández, procedente de grandes fábricas europeas. Taller de reparaciones de pianos y autopianos. Zulueta 36 y medio. M-3040. V-8

$1.10 A LA SEMANA, sin fondo, radios nuevos. Informes: O-Reilly 35. V-8

V-9 Utiles de Oficinas

MAQUINAS de escribir y burós desde $5. Libreros, archivos, cajas caudales, kardexs, sillas giratorias, y muebles y general. No reparo precios. Véalos, Villegas 6. A-8054. V9

VENDO: 22 MAQUINAS de Singer, de diferentes clases, que proceden de un taller de confecciones, completas, Agustín Sancho, Muralla 18, altos. V-9

V-11 De Animales

VENDO MULOS, CARROS y arreos de todas clases, caballos, mulos de monta, un burro semental de 7 cuartas, cesta de mimbre, cochecitos. TODO MUY BARATO, JARRO Y CUERVO, Marina número 3, Jesús del Monte. Telf. X-2876. V-11

V-12 Objetos-Varios

VENDO LAVABO LOZA, $3.00; incubadora eléctrica y aceite, $10.00; nevera White Frost, lo que den, San Miguel 117-B., de 9 a 12. V-12

SE VENDE

En el Cementerio Cristóbal Colón, una gran bóveda, con dos fosas, dos osarios y su Cruz. Toda de marmol, de primera clase. Sin estrenar y en una de las principales Avenidas. Informes: Telf. U-5449. V-12

SE VENDE una cantina para barra, moderna, mesas de vitrolite, sillas de Viena de asiento madera, vidrieras de cualquier tamaño, cajas de hierro, batidores eléctricos, un gabinete de helados, eléctrico; ventiladores eléctricos y armatostes para bodegas. La Casa González. Campanario y Belascoaín. V12

SE VENDE: Un baúl-escaparte, grande, marca «Hartmann», Habana 61, departamento 2. V-12

SE VENDE UNA BAÑADERA chica un bidé de primera, dos lavabos, todo completo, una división cartón, de 4 metros y tres puertas chicas. Segunda número 22, entre Kercel y Paco, pasando el Crucero, Víbora. V-12

SE VENDE un armatoste, mostrador de mármol, vidriera, demás enseres de bodega, todo nuevo. Informan, Belascoaín 107. V12

«GRAN OPORTUNIDAD». Por menos de la mitad de su valor. Se vende un refrigerador General Electric, tamaño grande, de una puerta, en perfectas condiciones. Está trabajando. Llamen: Telf. FO-1725. V-12

LOSAS DE SAN MIGUEL

Se venden hasta mil varas al precio de setenta a noventa centavos la vara, según la cantidad que se compre. Son de la mejor clase, en tamaños de 1-2 y 1-2 y de 1-2 x 1 vara. Calzada de Columbia esquina a la Avenida de América. Informes por los teléfonos M-7070 y M-7058. V2

JOSE MARQUES GIL

Agente Viajero Comercial 15 años de práctica. Solicito representaciones sobre artículos de manufactura nacional, a base de propaganda, popular y comercial, como también, maíz, alcoholes, mieles, azúcar refinado, café, tabaco, aceites de oliva y lubricantes; estableciendo una ruta regular cada sesenta días de viaje, sobre los países Costa Rica, Santo Domingo, Haití, Puerto Rico y Panamá. Informes por correspondencia. Monserrate número 69, Habana, Cuba. V12

PARA EL HOGAR

PH-2 Reparaciones de Muebles

DORAMOS A FUEGO: Plateamos, restauramos y reformamos lámparas. Forramos pantallas de seda. Absoluta garantía en el trabajo. Fábrica de lámparas, Salud 23. Telf A-7146 PH-2

PARA LAS DAMAS

PD-6 Interés para las Damas

CLINICA DE FAJAS

Arreglamos cualquier faja vieja. Adaptaciones. Modificaciones. Confeccionamos todos modelos. Muy barato. MERCEDES atiende señoras. Fajas para colon, estómago, operados, vientres péndulos, maternidad. Reductora etc., RETENTOR, la faja que cura la hernia. Muchos testimonios. Garantía, servicio. Consultorio Ortopedia, Mecánica. Neptuno número 147, bajos, esquina a Escobar. Teléfono U-1178. Servimos interior. PD6

SOMBREROS ELEGANTES a $1.00 y $1.25, últimos modelos, creaciones exclusivas nuestras. También preciosos sweaters de seda, desde $1.50. Casa «Venamí», San Rafael 1 y medio. PD-6

LIBROS E IMPRESOS

SE VENDEN: EXCELENTES libros de Ingeniería en general: Arquitectura Mecánica y Electricidad, más una lámpara eléctrica, para sala y una bañadera. Aranguren número 87, L-e-1.

GIROS Y LETRAS

CAJAS RESERVADAS

Las tenemos en nuestras bóvedas, construidas con todos los adelantos modernos y las alquilamos para guardar valores de los interesados. En esta oficina daremos todos los detalles que se deseen

N. GELATS Y COMPAÑIA

106 Aguiar 108, esq. a Amargura.

DINERO E HIPOTECAS

Z-S-T. Se Toma

Dinero en Hipoteca

En todas cantidades al tipo más bajo en plaza Con la mayor reserva y prontitud

MIGUEL F. MARQUEZ

Empedrado No. 16, altos, esquina a Cuba

SE OFRECE

PRESTO DINERO en 24 horas, con fiadores, empleados de empresas particulares. Paco Fernández, Departamento 313, Banco Nueva Escocia. M-9486. Z-S-O.

DINERO

No pierda tiempo. Cuando necesite tomar dinero en hipoteca o pagaré, vea a Fernández Alvarez, San Ignacio 50. Telf. A-4432, de 2 a 4. Operaciones rápidas y absoluta reserva. Z-S-O.

DISPONGO HASTA $6,000.00 para hipotecas sobre casas, lugar céntrico, Habana, Vedado o sobre rústicas, inmediata esta ciudad. Interés módico, Pago mitad corretaje. Sr. Masvidal. M-6513. Z-S-O

DOL DINERO en pagaré con la firma de un propietario de casas, operación en el día, también en hipoteca al 7 por ciento, operación en 24 horas, hago operaciones sobre usufructos, nuda propiedad, condominio, bóvedas, Alberto Cuervo, Obispo 59, altos. M-1537. Zso

HIPOTECAS: NO PIERDA tiempo. Tengo dinero en todas cantidades, para La Habana, Vedado y Repartos. Interés, según garantía y situación. Operaciones rápidas. Seriedad absoluta, Quesada. Telf. F-5584. Z-S-O.

DINERO

Doy grandes y pequeñas cantidades en hipoteca, desde el 6 por ciento en adelante, para La Habana y sus barrios. También tengo para los Repartos. Operación rápida y absoluta reserva.

JULIO C GRANDA

Obrapía 33. Telfs. M-5921 F-5759 Z-S-O.

DINERO E HIPOTECAS

RESUELVA SU NECESIDAD: Tomando de $50,00 a $300.00. A devolver en un año, con pagaré y dos fiadores. Compañía de Préstamos, Amargura número 56. A-6538. Z-S-O.

DINERO EN HIPOTECA: Tengo para colocar varias cantidades, del 6 al 8 por ciento de interés, en fincas urbanas y rústicas. Habana 55. Telf. M-7439. López. Z-S-O.

ENSEÑANZAS

E-1 Academias

INVESTIGUE

«College of Profesional Acounting of Washington, en conexión con «Lessons by Post». Famosos cursos por Correspondencia en español, Teneduría, Alta Contabilidad, Lenguas, Taquigrafía, Mecanografía, Gramática, Ortografía, Preparatoria, etc. Garantía absoluta. Cuotas módicas mensuales. Diplomas. Aprenda en su casa, en horas libres. Pida folletos gratis a la «Academia Lessons by Post», Neptuno 24, altos, Habana. E-1

ACADEMIA pedagógica. Director: doctor A. Aguayo. Línea 17, Vedado. Preparación de aspirantes al magisterio para las oposiciones de agosto próximo. Profesores de muchas experiencia y reputación. Las clases comenzarán el 5 de julio próximo a las 9 de la mañana. E-1

APRENDA USTED

Ortografía Práctica, Gramática, Mecanografía, Aritmética, Contabilidad, Correspondencia Comercial, etc. Cursos absolutamente prácticos por Correspondencia, garantizando enseñarle o devolvermos su dinero: Millares alumnos satisfechos en todas partes.. Solicite hoy mismo amplios informes libremente. Gran Academia «Mercurio». Dragones 42. Habana. E-1

CORTE Costura. Modista titular, sistema Parrilla, hace por figurín toda clase trabajos, confecciones y moldes. Da clases día y noche, precios situación. Visíteme y saldrá complacida de su vestido. Aprenda hacer su ropa. Neptuno 24, frente cine Encanto. A-5977.

GRAN ACADEMIA Comercial, inglés, taquigrafía, mecanografía, aritmética y teneduría de libros. Director: Luis B. Corrales, Reina 113. Enseñanza personal, sólida y rápida. Obsequio: Clases Mecanografía $1 00 mensual. Fundada en 1894. E-1

E-5 Profesores

A DOMICILIO: 2 HORAS alternas, 10 pesos todas, Taquigrafía Gregg, Pitman, Duploye, (en inglés y español), Gramática, Preparatoria, Aritmética, Cálculos Mercantiles, Teneduría, Contabilidad, Mecanografía, lectura. Trujillo. I-3803. E-5

DOCTORA en Pedagogía, con buenas referencias, da clases de primera y segunda enseñanza a domicilio. Teléfono U-4105. E5

APRENDA: DOCE LECCIONES y confeccionará toda prenda de vestir; la segunda clase copiará del figurín. Clases desde $2.00; salgo a domicilio. Se cortan, entallan vestidos, desde $0.60; se terminan, desde $0.90; patrones, desde $0.25. Escobar 148. U-6359. E-5

BAILES: Prof. Chileno R. CAÑAS

Danzón, son, fox, blue, tango. Aprendizaje rápido. Doy práctica con la enseñanza. Bailes de teatro. Seriedad. Competencia. Clases a todas horas. Empedrado 60. E-5

INGLES, TAQUIGRAFIA (Inglesa y Española), Teneduría de Libros, Cálculos Mercantiles, Caligrafía, Ortografía, Mecanografía, Dibujo Lineal y Mecánico. Clases a domicilio, por el Profesor F. Heilzman, Reina 30, altos. Telf. M-9247. E-5

PROFESORA DE CORTE y Costura, Sistema «Serra». Doy clases a domicilio. Doy títulos en un mes. Me hago cargo de toda clase de costura. Saco moldes a medida. F-6241. E-5

PROFESORA DE INGLES, de Londres, Inglaterra, con gran experiencia. Clases colectivas e individuales. Telf. F-3879. E-5

INGLES, TAQUIGRAFIA, Contabilidad Analítica, moderna, mecanografía, Gramática, Matemáticas, Literatura, Preparatoria, Profesor Lista, procedente de Universidad. Mucha práctica. Excelentes referencias. Honorarios de situación. Informes: Telf A-5974. E-5

INGLES

Enseñado por profesora americana. Sorprendentes resultados en pocas semanas. El discípulo leerá, escribirá y hablará el inglés en breve tiempo. Lecciones a domicilio, también. Miss. Kapan, «Gran Hotel». Teniente Rey y Zulueta. M-9896. E-5

INGLES: PROFESOR americano, con dos títulos, métodos más rápidos, prácticos, modernos, Malecón 37, altos y San Lázaro 114, altos. M-3405. Duncan Thomas. E-5

DE INTERES GENERAL

EL NUMERO del Bono amortizado en el día 4 de julio por la Asociación Mutua El Sol, correspondió al número 29. I G

ACERQUESE A LAS PERSONAS DEL IDIOMA INGLES CON SU ANUNCIO CLASIFICADO

Los lectores de estos periódicos impresos en inglés son personas que compran y tienen el dinero para comprar

PRECIOS REDUCIDOS

25 palabras, 30c. el primer día. 10c. cada día adicional

25 y 35 palabras, 45c. el primer día 15c. cada día adicional

35 y 45 palabras, 60c. el primer día. 20c. cada día adicional

Para más de 45 palabras pida precios

PRUEBELOS Y VERA LOS BUENOS RESULTADOS

THE HAVANA POST & Evening Telegram

TRASLADO LAS EXISTENCIAS de la ferretería «La Isla de Cuba», para la sucursal («La Complaciente»), en la Calzada del Cerro número 559, refundiendo en una sola casa el negocio, lo que comunico por este medio a mis clientes. Avelino Suárez. I-G.

AGENCIA INMIGRACION Hondureña. Organismo oficial. Necesitamos agricultores, capitalistas e industriales. Información sobre inversiones y oportunidades, Oficina: Manrique 2, esquina Malecón, altos, 3 a 5 p. m. I-G.

¡OJO! ¡OJO PROPIETARIO! El único que garantiza la completa xtirpación del comején, usando el mejor procedimiento y gran práctica, 10 de Octubre 534. Telf. I-3302. A. Piñel. I-G.

M.E.C.D. 2016

El imperio del bandidaje

(Por Luis C. SEPULVEDA)

Propiedad literaria asegurada. Prohibida la reproducción).

Una agencia cablegráfica de Nueva York informa que el pinturero Mr. James J. Walker, alcalde neoyorquino, fué citado por el Comité de Investigación de Irregularidades Administrativas para que dé cuenta de ciertas combinaciones turbias que le han descubierto.

El funambulesco Mr. Walker, ilustre jefe de los doce millones de habitantes de Nueva York, vino a Europa en 1927 en viaje de recreo, y a manera de «dinero suelto» para taxímetros y propinas, se trajo una carta de crédito de trece mil dólares que le dió el jefe de una compañía de autobuses, a cambio de la concesión oficial de establecer una línea de servicio en las calles de Nueva York. Además, otros beneficiarios de concesiones oficiales se encargaron de pagar los gastos de hoteles y ferrocarriles en Europa, amén de que el transporte trasatlántico, a bordo del más lujoso de los barcos que hacen ese servicio, les fué dado a Mr. Walker y compañía por la empresa naviera y en acción de «Thank you» por cierto permiso municipal de construir el mayor de los muelles en el puerto neoyorquino.

Y como el Comité investigador se ha propuesto investigar de verdad, descubrió que el simpático Mr. Jimmy Walker se dió la manera de dilapidar en París, durante su estancia en aquella ciudad, nada menos que dos mil dólares diarios, o sean cincuenta mil francos, que en Francia, como en cualquier parte del mundo ya es una suma respetable.

El Comité Investigador no se ha asombrado por las gentiles concesiones de Mr. Walker, ni por las amabilidades financieras de los beneficiarios de aquéllas, que todo esto entra dentro de la buena educación de los asociados; pero en cambio, no ha podido disimular su asombro ante el hecho de que Mr. Walker haya descubierto la manera de poder gastar dos mil dólares diarios. Decididamente que como descubridor Mr. Walker deja en pañales al mismísimo Cristóbal Colón.

Lo anterior ya deja demostrado que el ínclito Jimmy Walker es hombre de recursos; pero por si acaso alguien lo dudara todavía, el famoso alcalde de las improvisaciones le dijo al Comité Investigador que en último análisis se acoge al recurso jurídico de no dar cuenta de sus recursos financieros porque en la vida privada de los hombres públicos nadie tiene derecho a intervenir. Y si esto fuera un cuento aquí diríamos que «colorín, colorado»... pero como no se trata de una fantasía, sino de una realidad que pone de relieve con índice definitivo un estado de cosas que a un mismo tiempo es raíz y floración de la corruptela administrativa que en Norte América ha permitido desde el surgimiento del «racketeer» hasta la imposición del pistolero.

Cuando el Ejecutivo de una ciudad de doce millones de almas se deja sobornar por el mejor postor y no propiamente en beneficio de los gobernados; cuando a la sombra de la administración de ese funcionario el cuerpo de policía recibe subvenciones directas de las diversas bandas de asesinos, salteadores y contrabandistas; cuando ese alcalde es el primer cliente de las cantinas clandestinas—de las cuales hay cuarenta y cinco mil en Nueva York, según confesión del mismo Mr. Walker—y cuando todo el organismo administrativo establece como práctica oficial el soborno, no hay derecho al asombro ante un bandidaje como el que actualmente impera en Nueva York.

Lo peor de todo esto es que en el proceso de descomposición social en que hoy se encuentra el organismo norteamericano, poco a poco van desapareciendo de la conciencia pública todos los postulados de la civilización y todos los conceptos de solidaridad en la defensa social.

que extirpe de raíz y cure el cáncer que corroe parte del cuerpo administrativo de los Estados Unidos, ese pueblo, a pesar de sus máquinas, de su progreso y de sus icenais, a despecho de sus Universidades maravillosas, de sus laboratorios incomparables, de sus fábricas magníficas y de sus geniales hombres de ciencia regresará a un Medioevo pavoroso bajo el dominio absoluto del pistolero que menos misericordia tenga. Los Estados Unidos se encuentran en estos momentos en el crucero de los caminos definitivos; o reaccionan contra la bellaquería organizada para que puedan seguir hablando de civilización, o se someten a la prepotencia de los asaltantes oficiales y extra oficiales y de una vez por todas sustantivan ante el resto del mundo la entidad jurídica de un imperio del bandidaje.

Roma, Italia, mayo de 1932.

Mañana se discutirá en Ginebra el plan de Herbert Hoover sobre el desarme

Los candidatos a la nominación para la presidencia de los Estados Unidos mientras se efectuaba la convención

La fotografía representa lo que estaban haciendo los candidatos a la nominación presidencial democrática mientras la convención de Chicago celebraba ovtación tras votación para designar su porta-estandarte en las próximas elecciones presidenciales. Smith y Ritchie se hallaban en la convención, siguiendo de cerca sus acontecimientos; el gobernador Roosevelt mantenía constante comunicación telefónica con sus managers; Baker hacía su vida acostumbrada en Cleveland, mientras el presidente Garner continuaba el estudio de los problemas congresionales en Washington. Arriba, de izquierda a derecha: El presidente Garner y el gobernador Roosevelt. Abajo, de izquierda a derecha: El gobernador Ritchie, Smith y Baker.

La Gran Bretaña insiste en la abolición de los submarinos para la guerra y, en cuanto a los armamentos terrestres ha dicho que irá todavía más lejos que Mr. Hoover con su plan

El secretario de Estado inglés John Simon, dará a conocer un plan británico que si bien acepta en principio el de Hoover, introduce importantes cambios, sin los que no aceptará aquél

GINEBRA, julio 5. (US.)—El plan del desarme de Hoover, donde se propone la reducción de la tercera parte de los armamentos con ahorro de $15.000.000.000 para el mundo, se discutirá finalmente el jueves en la conferencia del desarme de Ginebra.

Al mismo tiempo, el secretario de Estado Sir John Simon de la Gran Bretaña leerá un nuevo plan del desarme confeccionado por los ingleses, que acepta «en principio» el plan Hoover, pero que introduce importantes cambios sin los cuales Inglaterra probablemente no aceptará el programa americano.

El secretario de Estado Simon y el Embajador americano Hugh Gibson conferenciaron hoy acerca de la conveniencia de acelerar los trabajos de la conferencia y formularon una resolución que se adoptará el jueves y que contiene tres puntos:

Primero: Un tributo de respeto a la iniciativa del presidente Hoover por haber propuesto el plan.

Segundo: Necesidad de hacer un nuevo estudio de las cláusulas navales por los respectivos gobiernos.

Tercero: Adopción por la conferencia de todos los puntos sobre los cuales se ha llegado ya a un acuerdo.

El plan de los ingleses se considera como una alternativa. El secretario Simón espera estudiar una por una las ideas de Hoover y dar a conocer más tarde sus opiniones. Al mismo tiempo el Lord presidente del Consejo Baldwin dará a conocer la actitud británica en la Cámara de los Comunes el lunes próximo.

INGLATERRA INSISTE EN LA ABOLICION DEL SUBMARINO

LONDRES, julio 5. (US.)—La Gran Bretaña está dispuesta a aceptar la no construcción de más buques capitales del tipo «Hood» de 45.200 toneladas, cuando esa categoría de cruceros sea absoleta, según se ha sabido hoy.

En los círculos del Almirantazgo se hacen objeciones a todo propósito de reducir el número de cruceros británicos, aunque los lores del Mar son partidarios de la abolición de los submarinos y de la limitación del tamaño de toda clase de buques de guerra.

El lord Presidente del Consejo Stanley Baldwin, manifestará el jueves en la Cámara de los Comunes, según se dice, que las fuerzas aéreas británicas están muy reducidas por debajo de las potencias europeas de segunda clase.

Está dispuesto, sin embargo, a abogar por la abolición de los aeroplanos bombardeadores pesados, así como el uso de los aparatos aéreos contra las poblaciones civiles.

En cuanto a los armamentos terrestres, la Gran Bretaña irá aún más lejos que el programa de Hoover.

SE DISCUTIRA EL JUEVES EL PROGRAMA DEL DESARME DE HOOVER

GINEBRA, julio 5. (US.)—La Comisión de la Conferencia del Desarme celebró hoy una sesión secreta de tres horas y decidió llevar a cabo la discusión general de las proposiciones del Presidente Hoover de los Estados Unidos referente a la reducción de una tercera parte de los armamentos. La reunión se efectuará el jueves.

Un comunicado dado a la prensa dice que la discusión continuará en los «días sucesivos», pero Arthur Henderson, que presidió las deliberaciones, confía en que con dos reuniones bastará.

La Comisión, a instancias de Sir John Simon, secretario de Estado británico, aprobó una resolución en la cual hace constar que es grande la complacencia que le ha causado el espíritu de las proposiciones del presidente Hoover recomendando que se hagan nuevos estudios acerca del efecto en las marinas de guerra del mundo de la reducción de la tercera parte que propone así como que se celebre una conferencia para adoptar inmediatamente los acuerdos ya aprobados por la Comisión.

Sin una sola partícula de comida de que echar mano, veinte mil veteranos reunidos en Washington no se rinden

Nuevas demostraciones ante el Capitolio de Washington no parecen dar resultados

NASHVILLE, Tenn., julio 5. (US) Trescientos veteranos de California se encontraban varados hoy en esta ciudad sin alimentos y sin gasolina para los camiones en que viajan.

Miembros de la Legión Americana han organizado una suscripción local para sacar de apuros a sus excompañeros.

AMERICA NO ABANDONARA A LOS VETERANOS

Por Robert Cormichael El Marino

WASHINGTON, julio 5. (US) Hoy los veteranos acampados en Washington han sido forzados a mostrar su valor otra vez. La última partícula de comida ha sido agotada y no hay esperanzas de conseguir más, por el momento.

A pesar de verse confrontados por el hambre los veteranos se niegan a darse por vencidos. Han apretado sus cinturones hasta el último agujero y están preparándose para apretar más aún. Estos veteranos han asumido la misma actitud hoy en los fangos de Anascostia que cuando peleaban en Chateau Thierry en 1918. Se les ha pedido que peleen hasta la muerte. En aquella ocasión tenían en sus manos el destino de naciones. Lo que ellos hicieron entonces ha pasado a la historia. Hoy catorce años más tarde se encuentran en otro campo de batalla, preparándose para hacerle guerra al hambre. Recuerdan los días de 1919 cuando regresaron victoriosos de Francia, con las cabezas en alto y los pechos cubiertos de medallas acabadas de ganar y luciendo el cordón de la Croix de Guerre, que desfilaron por Pennsylvania Avenue también entre los hurras y gritos de la muchedumbre expresando su agradecimiento. En aquella ocasión tenían demasiada prisa para llegar a sus hogares y no ocupándose de las promesas que se les hacían.

Hoy esos mismos héroes marcharon otra vez, harapientos y flacos, con los pasos lentos a causa de la debilidad, pero en el fondo de sus corazones presienten que el pueblo todavía está de su parte. No quieren creer que su patria los abandonara en su hora de miseria. Ellos ofrecieron todo al llamamiento de la patria y tiene la seguridad que sus camaradas más afortunados los auxiliarán hasta tanto se pase la ley del bono.

LOS VETERANOS HACEN NUEVAS DEMOSTRACIONES

WASHINGTON, julio 5. (US) De cinco a siete mil veteranos desocupados y hambrientos marcharon hoy por los alrededores del capitolio en una demostración en masa en favor del pago del bono que les adeuda el gobierno. Siguen tenazmente creyendo que los votos y las demostraciones los ayudarán a salir airosos en su empeño. No se registraron desórdenes. Un atentado de demostración comunista fué inmediatamente sofocado por la policía de los veteranos.

La policía federal y municipal sancionó y vigiló la demostración. Los veteranos en agradecimiento dieron vivas estruendosos a la policía y a su jefe el brigadier Pelham D. Glassford.

Los senadores y representantes, al parecer obrando de común acuerdo no prestaron la más mínima atención a los manifestantes. Los veteranos no hicieron esfuerzo alguno por entrar en el capitolio.

El único rayo de esperanza fué la petición hecha por Jhon N. Garner, presidente de la cámara de representantes, para que se aboliera la demora de dos años en los empréstitos del bono. El senado ya ha aprobado esta resolución, pero esto beneficiará únicamente a una pequeña parte de los veteranos.

Una de las escenas que se registran con frecuencia en el campamento de los veteranos del «bono» en Washington. L. E. King, de Portland, Oregon, haciendo de papá y mamá con sus dos hijos, que le acompañaron al frente de la campaña veteranista. Las familias de muchos veteranos se han unido a éstos en los distintos campamentos organizados en la capital americana.

LOS PARTIDARIOS DE HOOVER, ALARMADOS POR LA DEFECCION DE SUS ADEPTOS. SE ESFUERZAN POR ATRAERSE A LOS MUCHOS DESCONTENTOS

350 millones de liras gastará en O. públicas, Italia

Derribo del centro de Roma para que se vea la belleza del mausoleo de Augusto

ROMA, julio 5. (US) Mussolini ha vuelto a reiterar su política contraria a la concesión de pensiones a los obreros sin trabajo, destinando la suma de 350,000,000 de liras que se gastaran en partes iguales en obras públicas durante el verano, el otoño y el invierno próximos.

Este sistema ha reducido el número de los obreros desocupados en Italia a menos de un millón con baja de 31,568 en el mes de mayo. La población italiana es de 43 millones de habitantes.

Los nuevos créditos se emplearán en terminar el puerto de Nápoles, en mejorar el sur de Italia y las islas, en construir caminos y en electrificar el ferrocarril entre Génova y Serravalle Scrivia. El ferrocarril Roma-Florencia que ha sido electrificado en parte se completará y se terminará la electrificación de Roma a Nápoles prolongando la línea hasta Salerne. En junto serán electrificados 5,000 kilómetros de ferrocarril y con este motivo no será necesario importar carbón del extranjero.

Uno de los trabajos que se completaron este año será el derribo de la misma parte central de Roma con el fin de «aislar» el Mausoleo de Augusto, maravillosa obra arquitectónica del período imperial. Durante muchos siglos se ha permitido que esta gran tumba fuera maltratada por el tiempo, construyéndose muchas casas a su alrededor.

Los congresistas partidarios de la abolición de la enmienda prohibicionista comienzan a dar la batalla, decididos a que se permita en seguida la fabricación de las cervezas ligeras

WASHINGTON, julio 5 (US.)—Alarmados por la rapidez con que aumenta el filibusterismo, los jefes republicanos adictos a Hoover organizaron hoy en el Congreso una intensa campaña para ganar los votos de los republicanos descontentos.

La candidatura y la plataforma del partido democrático están causando grandes contratiempos a los jefes republicanos, quienes han acordado una contraofensiva al objeto de salvar sus posiciones políticas.

Se ha dicho a los secos, según se ha sabido hoy, que el presidente Hoover, en su discurso de aceptación, prometió satisfacerles en lo que a la prohibición respecta. Un emisario del Gobierno ha llegado hasta a decir que la candidatura republicana se opondrá a la derogación de la ley seca, y a la fabricación de los vinos y cervezas de ligero contenido alcohólico.

A los progresistas del Oeste se les dice que el presidente Hoover, a pesar de la oposición que ha manifestado hasta ahora, convocará para este Otoño una conferencia internacional monetaria para rehabilitar la plata.

Reiterando que las cuestiones económicas, y no la prohibición, formarán el nervio de la campaña de este año, el senador Borah declaró hoy:

«Durante las últimas semanas solamente se ha hablado de la prohibición; pero el gran problema de este país, es cómo impedirá la baja de los precios para permitir al pueblo americano salvar sus casas y sus fincas.

«En otras palabras, los puntos principales de la campaña serán económicos».

LOS CONGRESISTAS HUMEDOS, COMIENZAN A LIBRAR BATALLA

WASHINGTON, julio 5 (US.)—«La derogación inmediata» ha sido suplantada hoy por «la cerveza inmediata» por los húmedos.

Con el regreso de los congresistas que se ausentaron para asistir a la Convención Democrática de Chicago, los jefes húmedos de ambos partidos se unieron para forzar la ley sobre la legalización de la cerveza antes del receso parlamentario.

Apareciendo repentinamente, la batalla en pro de la derogación se inició hoy cuando el senador Barbour, de Nueva Jersey, pidió que se devolviera a la Cámara la proposición de ley que tiene en su poder la Comisión de Justicia, concediendo a los Estados el derecho de separarse de la prohibición.

Debido a la situación en que se halla actualmente el Congreso, no se puede poner a votación ningún asunto sin unánime consentimiento de los congresistas y el senador Sheppard, de Texas, padre de la décimoctava enmienda constitucional se opuso a la votación. Esa moción quedó sobre la mesa hasta el jueves, probablemente.

Inmediatamente después el senador Gore, de Oklahoma, que es un seco intransigente, presentó una resolución pidiendo que se encargue a la Comisión de Justicia que prepare un informe al Senado acerca de las dos enmiendas constitucionales, una basada en la declaración contenida en la plataforma nacional republicana respetando la décimoctava enmienda, y la otra, basada en la declaración contenida en la plataforma democrática nacional».

Gore dice que pedirá mañana una votación acerca de si la derogación de la ley seca debe ser objeto de dictamen en la presente sesión.

INGENIOSIDAD DE UN AVIADOR AL ATERRIZAR

Antes de descender en un campo lleno de gente envió una nota para que despejasen

NUEVA YORK, julio 5 (US.)—Obligado a aterrizar inmediatamente, el teniente Alford Williams, ctirado de la Armada de los Estados Unidos donde alcanzó los honores de as de la velocidad, acudió a un procedimiento jamás utilizado antes con el fin de aterrizar en un lugar seguro.

Cuando volaba al aeródromo Roosevelt desde Greenwich, Connecticut, en un aeroplano de persecución, descubrió, al pasar por encima del Bronx, que el tubo de la gasolina se había roto y que la esencia estaba a punto de agotarse. Inmediatamente comenzó a dar vueltas sobre el parque de Von Cortland y comprobó que había en él unas mil personas, por lo que resultaba peligroso realizar un descenso allí.

Como el peligro en que se hallaba era inminente, escribió una nota y la amarró a un destornillador, voló bajo y lo dejó caer cerca del sargento de policía John Randolph.

Leída la nota por el sargento, dió orden a sus fuerzas de que despejaran el terreno y poco después aterrizaba Williams sin novedad.

El DIARIO Hablado

Se trasmite todos los dias

ROBO DE UNA LISTA CON PETICIONES DE ELECTORES POR ENEMIGOS POLITICOS

PORTLAND, Ore., julio 5. (US.)—Dos bandidos enmascarados robaron hoy en la oficina de Slocum and Brownell, llevándose una petición firmada por 20.001 electores pidiendo la aprobación de una medida para consolidar las escuelas de segunda enseñanza de Oregón.

S. M. Slocum, originador de la medida, manifestó a la policía que en su opinión el robo fué perpetrado por sus enemigos políticos.

LOS EXPORTADORES DE LOS ESTADOS UNIDOS AUMENTAN SU COMERCIO

WASHINGTON, julio 5. (US.)—No obstante que la Gran Bretaña ha abandonado el patrón oro, los exportadores americanos han logrado mantenerse en el comercio mundial con perspectivas de aumentar su esfera de influencia, según anunció hoy el departamento de Comercio.

El aumento de las exportaciones se espera en productos alimenticios, materias primas, especialidades y maquinaria.

CELOS, CAUSA DE LA MUERTE DE M. SCOTT

Se cree que por ese motivo Scott ha sido asesinado por Mrs. Elvira Dolores Barney

LONDRES, julio 5. (U. S.) — «A mi entender, los celos motivaron el asesinato de Michael Scott Stephen por Mrs. Elvira Dolores Baney, cuando éste declaró que la abandonaba por otra mujer. Estoy segura que Mrs. Barney apretó el gatillo que disparó el tiro fatal». En esta manera sumarizó sus acusaciones el fiscal, Sir Percival Clarke contra la esposa de John Barney, cantante de radio americano, acusada de haber asesinado a su joven amante.

Interrogada por Clarke, Mrs. Barney negó rotundamente que estaba celosa de una mujer llamad Miss C., quien asistía a casas de juego con Michael. Declaró que repetidas veces rogó a su amante que no malgastara el dinero que ella le daba. Mrs. Barney declaró que no recordaba que su mano derecha estaba en el revólver al haber disparado el tiro. La evidencia suplementaria indica que Mrs. Barney, poco antes del crimen, hizo su testamento, dejando su fortuna a Stephen.

El testimonio de expertos fué presentado por el acusador antes que Mrs. Barney fuera llamada a declarar. Los expertos eran Sir Bernard Apilsbury, conocido patólogo, el inspector de Scotland Yard, William Winter y Robert Churchill, experto en armas de fuego.

REYERTAS PROMOVIDAS POR LOS ELEMENTOS SIN TRABAJO EN VANCOUVER

VANCOUVER, B. C., julio 5. US. Hoy se ha elevado una petición al Gobierno provincial de British Columbia y al gobierno del Dominio en Ottawa, para que apresuren el trabajo de auxilio para los desocupados. Esta petición fué hecha como resultado directo de los motines de ayer en los que resultaron siete heridos y se efectuaron más de veinte detenciones.

UN NUEVO RECORD DE LA AVIACION HA SIDO BATIDO POR HAL ROACH

COLORADO SPRINGS, Cal., julio 5.)US.)—Hal Roach, productor de películas y el capitán Jimmy Dicksen, conocido piloto aviador, establecieron un record en su vuelo sin escalas desde Los Angeles. Volaron hasta esta ciudad en cinco horas, manteniendo un promedio de 185 millas por hora en un monoplano Lockheed Orion. Mañana partirán rumbo a Chicago.

FRANCIA RECHAZA LA OFERTA ALEMANA DE PAGO PARA QUE NO PUEDA IGUALAR SU ARMAMENTO

Von Papen declaró que no se había hecho cosa alguna por inyectar vida nueva a Alemania y que no ve solución para mañana, día en que él y Mac Donald abandonarán a Ginebra

LAUSANA, julio 5. (US)—El primer ministro MacDonald de la Gran Bretaña y el Canciller Von Papen de Alemania celebraron una entrevista esta noche para buscar solución a la peor crisis de la conferencia de las reparaciones: la negativa de Francia a la oferta «final» que ha hecho Alemania en el asunto del pago de las reparaciones.

El primer ministro Herriott de Francia desechó el plan alemán consistente en el pago final de 650 millones de pesos debido a que comprendía ciertas condiciones políticas, especialmente una demanda por Von Papen, y si no se llega pronto a una cediera iguales derechos en materia de armamentos que a Francia.

El plan alemán ha sido calificado de« oferta final» del Canciller Von Papen, ysi no se llega pronto a una solución, la conferencia suspendera sus sesiones esta semana sin haber hecho otra cosa que acordar la suspensión de las deudas inter-europeas.

Aun este simple resultado ha sido objeto hoy de acalorada discusión cuando el ministro de Estado italiano Dino Grandi dijo que no se vuelva a pedir a Italia que renueve el pago de las deudas intercontinentales, las cuales han sido suspendidas solamente durante todo el tiempo de vida de la conferencia.

El primer ministro contestó que eso sería imposible a menos de que los Estados Unidos accedieran a la cancelación de las deudas de la guerra. El primer ministro Herriot apoyó a Mac Donald, prefiriendo un frente unido anglo-francés contra los Estados Unidos a verse libre del pago de la deuda francesa a la Gran Bretaña.

Von Papen declaró que nada se había hecho para inyectar nueva vida a Alemania y que no ve ninguna solución para el jueves, día en que él y Mac Donald partirán para sus respectivas capitales.

Lo más probable es que continúen paralizadas las negociaciones, a menos que una de las delegaciones capitule.

SEIS INDIVIDUOS SE HAN INTOXICADO POR COMER PESCADO EN S. FRANCISCO

SAN FRANCISCO, julio 5. (US.)—Seis individuos fueron trasladados hoy a los hospitales con síntomas de envenenamiento causado por haber comido un pescado llamado «mussel». Uno de ellos falleció antes de ingresar en el Hospital, y se teme que otros tres fallezcan.

Ernest S. Blazer trajo los pescados de la bahía Bodega y los distribuyó entre sus amigos. Blazer se encuentra entre los que posiblemente perderán la vida.

OTRO PERIODISTA ENTRA EN LA CORPORACION PARA RECONSTN. ECONOMICA

WASHINGTON, julio 5. (US.)—Gardner Cowler, publicista y banquero de Des Moines, prestó hoy juramento del cargo de miembro de la Junta de Directores de la Corporación Financiera de Reconstrucción, siendo el segundo periodista a quien se designa para formar parte de la Junta.

Cowles ocupará la vacante de Charles G. Dawes que dimitió la presidencia de la Junta. Esta designará más tarde un nuevo presidente.

El candidato de los demócratas

Por GASTON MORA

En Cuba se ve con simpatía la personalidad política de **Franklin Roosevelt**, candidato a la presidencia de los Estados Unidos por el partido demócrata. Es un personaje que inspira ese sentimiento no sólo porque **su carácter y manera de actuar** lo hacen simpático, sino, también, porque se cree que con él mejorarán las relaciones económicas entre los Estados Unidos y Cuba. Se tiene esta esperanza. Y se confía en verla realizada. Además, su nombre y apellido recuerdan a dos insignes norteamericanos; **Franklyn y Roosevelt**, del primero dice un historiógrafo: «Político y publicista norteamericano, nacido en Boston. Fué uno de los fundadores de la independencia de los Estados Unidos. Fué el inventor del **«pararrayos»**, y es el autor del popular libro: **«La ciencia del honrado Ricardo»**. Por lo que hace a Teodoro Roosevelt, basta decir que para su país fué un gran Presidente y un gran intelectual. Y para los cubanos, fué el que estableció la República de Cuba, el que entregó «el gobierno de Cuba a los cubanos». La La creación o el establecimiento de nuestra República fué su obra. Y cuando ella cayó; cuando tuvo el **colapso de 1906**, no sólo hizo él todo lo posible porque Don Tomás siguiera en la presidencia, sino que restauró el gobierno republicano tan pronto como vió restablecida la paz moral en el país, perturbada, terriblemente, por los sucesos de agosto de 1906.

Roosevelt destacó su personalidad, **como estadista**, en la Casa Blanca, y la destacó **como intelectual**, en las conferencias que, al salir de ella, y viajando por Europa, hubo de dar, si no recordamos mal, en las célebres Universidades de Oxford, de París y de Berlín. La capacidad y las virtudes cívicas del candidato de los demócratas, que recuerdan las de Benjamín Franklyn y las de Teodoro Roosevelt, pueden hacer del candidato de los demócratas uno de los Presidentes más distinguidos de la Unión Americana. Nosotros deseamos que llegue a serlo, y que su paso por la Casa Blanca sea beneficioso para la Gran República y que **no resulte perjudicial** para la República de Cuba, que tuvo un buen amigo en **Teodoro Roosevelt.**

Muy fuerte se presenta, ante la opinión, la candidatura presidencial de **Franklin Roosevelt.** En primer lugar, porque de él dicen los que lo conocen, personalmente, **«que posée fuerza magnética; atractiva».** No es frío. No es seco. No es rígido. No es concentrado. Es franco, jovial, abierto, expansivo. Cuando habla **no** parece que sus discursos se los dicta la cabeza, sino el corazón, que es el que, **al fin y al cabo**, como dice Smiles, gobierna la vida. En sus **concepciones y realizaciones políticas** parece tener ciertas dosis de audacia, y «la audacia —dijo **Gladstone**— es, en política, el camino de la salvación». En los Estados Unidos se quiere algo nuevo. Y algo nuevo es, o pudiera ser, Franklin Roosevelt. De esto se tiene como un presentimiento, como una **«corazonada»**. Acaso llegue a ser él un gran Presidente, como lo fueron los demócratas **Grover Cleveland** y **Woodrow Wilson.** Lo que parece dar más fuerza a la candidatura de Franklin Roosevelt, ante la opinión nacional de su país, y ante la opinión extranjera, es que en él se ve, o se cree ver, una reacción formidable contra la prepotencia que en la administración y en la política de los Estados Unidos viene ejerciendo **«el financierismo»**, desde la exaltación al Poder del Presidente **Warren Harding.** Estamos cansados de leer, no sólo en una gran prensa europea, sino en la misma prensa norteamericana, que **«la alta finanza»** se hace sentir, sensiblemente, decisivamente, en las esferas de la administración. Ahora bien; tal creencia se ha arraigado tan profundamente dentro y fuera de la Unión, que el pueblo de ésta desea que ocupe la Casa Blanca un Presidente que se encuentre sustraído a las influencias del **alto financierismo**, y lo desea porque lo considera **nocivo** para los intereses nacionales. Para que ellos se sobrepongan siempre a los particulares que representa **la potencia financiera e industrial**, —potencia que ahora ha llegado, se dice, a un **máximum** de intensidad— se necesita que los intereses generales del país, del pueblo, **no se subordinen o supediten nunca** a los de la **«alta finanza»**, y se cree al candidato de los demócratas capaz de rechazar las peticiones o sugestiones de esa **«alta finanza»** en cuanto resulten perjudiciales para el bien público, para el bien de la comunidad. Tanto la política interior como la política interior como la política extranjera de los Estados Unidos **no pueden, no deben determinarse** por lo que sea conveniente para su **«alta finanza»**, sino por lo que exijan los intereses morales y materiales de la nación. Claro está que la **«alta finanza»** tratará de impedir el triunfo del candidato de los demócratas. La lucha parece será ruda. Lucha entre la potencia financiera de los republicanos y la potencia o fuerza moral de los demócratas.

Borah recomienda la expansión del signo fiduciario

Alega que teniendo los EE. UU. más de la tercera parte del oro del mundo, pueden salir del caos

WASHINGTON, julio 5 (US.)—La expansión del currency como remedio a los males económicos del país se ha recomendado por el senador Borah. El Congreso no debe declarar el receso, dijo, sin estudiar esta cuestión, pues «de acuerdo con el presente programa no es literalmente posible evitarlo», declaró Borah.

Borah

«Tenemos suficiente oro para justificar una buena expansión del currency, llegando a miles de millones si es necesario. Tenemos más de la tercera parte del oro del mundo; pero, oculto, acaparado, escondido, negándose a ayudar a la nación en esta crisis.

«La recolección continua y es cierto que en distintas partes del país los agricultores no pueden obtener créditos para empaquetar las siembras. Cualquiera sean las virtudes de las leyes aprobadas, tales como la Corporación financiera de reconstrucción, lo cierto es que no han logrado revivir el comercio ni inyectar actividad a los negocios.

«Las fuerzas de la deflación avanzan todavía. La crisis del trabajo aumenta. A menos de que la baja de los precios se contenga, no volveremos a la normalidad comercial, no reduciremos el desempleo; y la baja de los precios no puede contenerse sino cambiando el sistema monetario.

«Una de las grandes autoridades en materia económica y monetaria que aún vive, dijo, hace poco todavía: «Las autoridades de la reserva federal americana no solamente controlan el nivel general de los precios en los Estados Unidos, sino, también, de los demás países que poseen el patrón oro».

«Si no actuamos inmediatamente, adoptando medidas para la expansión de nuestro currency y el aumento del crédito, llegaremos al otoño con la devaluación del dólar».

Las declaraciones de Borah constituyen un nuevo abismo entre él y el presidente Hoover sobre las cuestiones económicas. La Casa Blanca se ha venido oponiendo hasta ahora con toda energía a la expansión del currency que solicita Borah.

CAPTURADOS TRES DE LOS QUE SE ESCAPARON CON EL MECANICO AVIADOR RADA

SEVILLA, julio 5. (EXC.)—El gobernador civil anunció hoy que habían capturado a tres de los presos que se escaparon con el mecánico Rada de la cárcel de Cádiz hace algunas semanas.

El gobernador añadió que tiene informes acerca del paradero de Rada y que espera la captura de éste de un momento a otro.

M.E.C.D. 2016