1ª SECCION

El DIARIO DE LA MARINA es el periódico más antiguo de Cuba. Fué fundado en el año mil ochocientos treinta y dos

SERVICIOS ESPECIALES DE ESPAÑA

DIARIO DE LA MARINA

Servicio cablegráfico por la INTERNATIONAL NEWS SERVICE Y UNIVERSAL SERVICE

HILO DIRECTO CON NUEVA YORK

1ª SECCION

AÑO CIEN.—NUMERO 182. ACOGIDO A LA FRANQUICIA POSTAL LA HABANA, VIERNES, 1º DE JULIO DE 1932.—SANTOS SECUNDINO Y LEONOR. TIEMPO PARA HOY: BUENO EJEMPLAR: 5 CENTAVOS

HEMEROTECA MUNICIPAL MADRID

Reanudadas en New York las gestiones para la formación del "Pool" azucarero con caracter voluntario

LOS DEMOCRATAS SELECCIONARON A ROOSEVELT, GARNER Y SMITH COMO CANDIDATOS A LA PRESIDENCIA

ES MUY POSIBLE QUE SEA MODIFICADA LA LEY SECA POR EL CONGRESO YANKEE

IMPRESIONES

La Convención Democrática ha acordado incluir en su plataforma electoral algunos puntos muy gratos a los intereses de Cuba, como el de conceder la independencia a las Filipinas y el de suavizar las tarifas arancelarias.

Lo de la independencia de Filipinas es un ideal que quizás no lo mantengan todos los filipinos, pero sí todos los cubanos; circunstancia tan curiosa como la de que la independencia de Cuba tiene sus más ardientes defensores en aquellos Estados de los Estados Unidos, que explotan el azúcar, el tabaco y los frutos menores. De donde se induce que un sentimiento romántico es susceptible de convertirse en una aspiración interesada, hija del instinto de conservación.

Los cubanos, a los que nos preocupa hondamente que la pobre Filipinas no goce aún de la ventura inefable de figurar en el concierto de los pueblos libres, hemos leído regocijados esta decisión justiciera de la Convención Democrática.

Con respecto a la proyectada rebaja de aranceles, ¿cómo no ha de parecernos bien un cambio posible en la política económica exterior de los Estados Unidos?

Cuba, por su situación geográfica y por las condiciones en que se han venido desenvolviendo sus medios de vida, es un país para el que el libre intercambio comercial constituye una cuestión de vida o muerte. Cualquier entorpecimiento en este intercambio o la intensificación del estúpido sistema proteccionista, se traduce en una verdadera calamidad para este país. A Dios gracias, el proteccionismo es un arma que termina indefectiblemente hiriendo a los que la esgrimen, como se ha visto ahora tras el derrumbe económico americano que se inició en 1929; y ésta es la razón de su descrédito y de nuestro optimismo en lo tocante al futuro económico de Cuba.

Muchos americanos creyeron haber dado con la piedra filosofal, cuando a la subida de los aranceles de aduana siguieron los años prósperos del período de Coolidge. **Post hoc**... La prosperidad—pensaban—yace en razón directa del nivel arancelario. Altas tarifas equivalen a prosperidad en los negocios. Luego si los negocios comienzan a decaer, no hay sino elevar las murallas aduaneras. Este razonamiento simplista llevado a la práctica, produjo, entre otras cosas, diez millones de sin trabajo.

Un absurdo no puede producir sino absurdos; pero los hechos parecían desmentir este axioma. Después de la subida de los aranceles dijérase que sobre el solar de Uncle Sam se había vaciado el mitológico cuerno de la abundancia; pero lo que realmente sucedía era que se estaban friendo en su propia salsa. El sistema de las ventas a plazos produjo el descoyuntamiento de la producción. "Gasta lo que debas, aunque debas lo que gastes". He ahí la divisa industrial de los Estados Unidos en los años posteriores al formidable **crack**. ¿Cómo pudo coger de sorpresa a nadie?

Dada la mentalidad anglo-sajona, el **crack** del 29 ha sido más funesto para el proteccionismo que las especulaciones de todos los tratadistas del mundo contra el nefando y destructor sistema. "Un hecho vale por mil argumentos", suelen decir los hombres **prácticos** de yanquilandia, sin comprender que los hechos que se producen contra la lógica poseen la existencia efímera de lo monstruoso.

Esos acuerdos de la Convención Democrática, tan confortantes para Cuba, parecen neutralizados por el concerniente a la ley seca. Si desaparece la prohibición—se preguntan muchos—¿no decrecerá el turismo que viene a Cuba?

No lo creemos, por razones cuya exposición no es del caso; pero aunque así fuera ¿acaso nuestra industria de alcoholes no recibiría un beneficio inapreciable?

Todo induce a creer que el triunfo de los demócratas habrá de traducirse en bienes positivos para Cuba.

El propio autor de la enmienda 18 se muestra favorable a la autorización para hacer cerveza

WASHINGTON, junio 30 (US.)—La modificación inmediata de la ley Volstead es hoy una posibilidad al ser sacudido el Congreso por el efecto de la declaración antiprohibicionista del partido demócrata.

En la erupción política más sensacional desde la aprobación de la ley seca, los siguientes eventos predicen la caída de la misma:

1.—El senador Sgeppard, padre de la enmienda décimoctava y creido seco irreconciliable, anunció que se mostraría a favor de la revocación.

2.—Las votaciones preliminares de mostraron que hay suficientes votos demócratas para la autorización inmediata de cerveza de 4 por 100.

3.—Los leaders húmedos de ambas Cámaras, sacando todo el partido posible de la situación declararon que tratarían de forzar un voto inmediato.

4.—El representante Loring Black de Nueva York, introdujo una nueva modificación para establecer una comisión federal licorera, bajo las órdenes del departamento de agricultura para controlar la manufactura de licores.

Mr. Young explica por qué no puede ser presidente

Dice que ningún partido podría presentar su plataforma y salir victorioso. Publica un artículo

NEW YORK, junio 30. (US) Owen D. Young explicó hoy por qué estaba «inmune» de recibir el nombramiento de candidato demócrata a la presidencia. En un artículo publicado en la revista Colliers, Young manifiesta lo siguiente: «No tengo el training que requiere el puesto. Miren mi record. ¿Podría algún partido presentar la clase de plataforma que yo propondría y salir victorioso? No. Soy inmune

Owen D. Young

Defendiéndose de los recientes ataques de los banqueros internacionales, Mr. Young dice:

«Los banqueros internacionales tienen una misón que cumplir en esta vida. Hay que forzarlos a que se porten bien para que la cumplan».

INDICARON LOS INTERESES AMERICANOS SU DESEO DE REANUDAR LAS GESTIONES

El Dr. Arturo Mañas, antes de embarcar para Europa, realizó en New York, oportunas gestiones. Los intereses americanos se han dado cuenta que la caída del proyecto será perjudicial a todos

AL dar la noticia del fracaso del «pool» azucarero voluntario, asegurábamos que las gestiones para la formación de ese organismo de control se reanudarían, en vista de los enormes perjuicios que del fracaso se derivarían para la industria azucarera.

En la tarde de ayer circuló el rumor de que, efectivamente, las gestiones se habían reanudado y el rumor adquiría valor de veracidad debido a la nueva alza experimentada por el precio del azúcar en el mercado de New York, ayer.

Nos fué fácil confirmar la noticia.

El doctor Arturo Mañas, delegado del Instituto Azucarero a las sesiones del Consejo Azucarero Internacional de Ostende, dedicó todo el día de ayer, en New York, antes de embarcar para Europa a las 12 de la noche, a cambiar impresiones con los intereses bancarios y azucareros norteamericanos que representa en Cuba, sobre el fracaso del «pool» y sobre la posibilidad de reiniciar las gestiones para su formación, con mayores probabilidades de éxito que anteriormente.

Los intereses americanos, que poseen considerables cantidades de azúcar todavía no vendido, se dieron cuenta de que la caída del proyecto del doctor Viriato Gutiérrez, beneficioso para todos, cubanos y americanos, bajo todos los aspectos, había sido demasiado precipitada e irreflexiva, y que las consecuencias en un inmediato futuro serían más graves y sin esperanzas de solución favorable.

Dichos intereses, por conducto del doctor Arturo Mañas, se comunicaron telefónicamente con los doctores Viriato Gutiérrez y José M. López Oña, exponiendo el deseo de reanudar las gestiones para la formación del «pool» voluntario, asegurando por su parte que se dedicarían—inmediatamente—a solicitar, nuevamente, de todos los que se habían adherido anteriormente las respectivas aportaciones, en un esfuerzo para alcanzar la cifra asignada a los intereses americanos, que era de 600.000 toneladas.

En vista de esas manifestaciones, los doctores Gutiérrez y López Oña citaron a los hacendados que habían intervenido en las anteriores gestiones, para darles a conocer las proposiciones americanas. Estas fueron inmediatamente aceptadas, y quedaron reiterados los poderes, que ya operan en poder del Instituto con las correspondientes aportaciones de azúcar de los productores cubanos, que ascienden a más de 100.000 toneladas.

Estos son los hechos, y cabe esperar que el problema, de importancia trascendental para los intereses americanos y cubanos y para la economía nacional, se resolverá, pronto, satisfactoriamente. Nos consta que, por ambas partes, las negociaciones se activarán rápidamente.

El Gral. Mah Chan Shan logró burlar la trampa nipona

Cruzó el ferrocarril de Hailun Hulan, escapando de las fuerzas del Japón y de las de Manchukuo

HARBIN, Manchuria, junio 30, (US.)—El general Mah Chan-Shan, jefe rebelde manchuriano, cruzó hoy el ferrocarril Hai lun-Hulan, escapando a la trampa que le preparaban los japoneses y las fuerzas del Manchukuo entre Koshan y Hailun.

Gral. Mah Chan

El general Mah se dirige al Este con gran número de tropas, intentando unirse a los demás ejércitos insurgentes.

Los funcionarios japoneses suponen que está ahora sobre Chin Chang, al nordeste de Suihua.

ROOSEVELT ES EL QUE OFRECE MAS PROBABILIDADES

Los nombres de los candidatos seleccionados por el Partido Democrático, fueron recibidos en el Stadium de Chicago con gritos y aplausos

Franklyn Roosevelt

La convención del partido democrático de los Estados Unidos, reunida en el gigantesco estadio de Chicago, hizo ayer la nominación de sus candidatos para la presidencia norteamericana, acto que fué precedido por los discursos en favor de los aspirantes, y coreado por gritos y aplausos.

Los nominados ayer fueron: Franklyn D. Roosevelt, John N. Garner y Alfred Smith, por este mismo orden. Todos los nombrados fueron muy aplaudidos, pero se reconoce que la mayoría de los aplausos y vítores correspondieron al primero.

Franklyn D. Roosevelt, actual gobernador del Estado de New York, cuenta con muchas simpatías y es hasta la hora presente, el que mayores probabilidades parece tener para el triunfo.

Alfred Smith

John N. Garner, es el presidente de la Cámara de Representantes y, aparte de lo que esto supone, fué «embullado» por William MacAdoo, ex-secretario del Tesoro, quien le aseguró cierto número de votos.

«Al» Smith es muy popular. Fué Gobernador de New York y ya fué una vez derrotado en sus aspiraciones presidenciales. Se atribuye su derrota, no obstante su simpatía personal y su gran popularidad, al hecho de profesar la religión católica. Actualmente es el presidente de la «Empire Trust Co.»

John N. Garner

(Lea la información cablegráfica en la última plana).

UN ARMISTICIO PONDRA FIN A LAS ACTIVIDADES BELICAS DE A. SANDINO

Augusto Sandino

El caudillo nicaragüense pone como condición la retirada de las fuerzas navales americanas

N. YORK, junio 30, (Exc.)—Con título de Pro Paz Nicaragua, el Evening Post publica hoy un editorial que dice: «Hace cinco años que el general Augusto Sandino está combatiendo contra los soldados de la Marina americana y los guardias nicaragüenses. Hasta esta fecha ha permanecido irreconciliable, sin aceptar las ofertas de paz o de tregua que se le han hecho, alegando que no depondrá las armas hasta que los soldados americanos se retiren de su suelo nativo. En los Estados Unidos constantemente se refieren, oficial y extraoficialmente, a Sandino como un «bandido», mientras que sus seguidores créenle un patriota fervoroso que pelea contra la opresión extranjera.

«La persistencia con que ha rehusado reconocer los presidentes elegidos bajo la supervisión americana y sus repetidas ofertas de hacer la paz, a base de la retirada de los marinos americanos, ha probado que la interpretación latinoamericana del rol de este caudillo está mejor justificada que la opinión norteamericana. Sandino es algo más que un bandido. Por esto el informe de que Sandino está en vías de ofrecer la paz constituye una noticia halagüeña.

«La Administración tiene ahora motivos para retirar sus marinos de Nicaragua y terminar este capítulo desgraciado de la historia de interferencias de Norteamérica en asuntos de Latinoamérica. La paz ofrecida por Sandino podría ser mantenida por la Guardia nicaragüense».

MANAGUA, junio 30, (Exc.)—Sandino ha declarado que saldrá del país y cesará en su contienda contra el Gobierno de Moncada si las negociaciones pro paz que actualmente se realizan tienen éxito.

Sandino impone como condición la retirada inmediata de las fuerzas navales americanas del territorio de Nicaragua. Su proclama dice: «El éxito de las negociaciones depende enteramente de los Estados Unidos. Mientras los marinos estén en mi tierra estaré peleando. Sacrifico todas mis aspiraciones políticas en pro de la paz, el orden y la independencia del suelo nacional. Si se van los marinos volveré a mi granja, terminando la sangrienta revolución que ha durado cinco años.»

Las negociaciones progresan, habiéndose fijado el armisticio final para la semana entrante. Las reuniones han de celebrarse en Honduras, siendo Sandino mismo uno de los actuantes en ellas.

Puesto al cobro hoy el impuesto sobre transporte

Se conceden 45 días para hacer el pago voluntario, por un año adelantado. Luego habrá recargo

La Secretaría de Hacienda, por conducto de la Dirección del Fondo Especial de Obras Públicas, ha dictado una circular con fecha de ayer, dando a conocer a los contribuyentes por concepto de transporte terrestre, que desde hoy día primero de julio, está abierto el plazo voluntario para el pago del referido impuesto.

El término de 45 días corresponde a las clases de vehículos señalados en la tarifa por las letras A, B, C, y D. Pasado ese plazo, queda implantado el recargo correspondiente el pago de este impuesto se entiende por año adelantado.

EL PAGO A LA POLICIA

De hoy a mañana sábado, el Gobierno ha de situar los fondos correspondientes para las atenciones de pago a la Policía, correspondientes a los meses de marzo y abril. La cantidad que tendrá que situar el Estado para cubrir esas atenciones no será menor de $270.000. Se espera que el Distrito Central sitúe la parte rrespondientes para las atenciones abrir los pagos en la Jefatura de la Policía Nacional.

CINCO SORDOMUDOS MUERTOS EN UN CHOQUE DE UN AUTOMOVIL Y UN TREN

FRESNO, California, junio 30 (US)—Cinco personas resultaron muertas hoy cuando el automóvil en que viajaban chocó violentamente con un tren del Sur del Pacífico en un cruce a nivel.

AVISO.

A los señores suscriptores de Regla y Guanabacoa:

Nos complacemos en informar a ustedes que ha sido nombrado AGENTE de este periódico en esos pueblos, el señor MARIO AMARO, vecino de PEPE ANTONIO No. 5½, GUANABACOA, cuyo TELEFONO ES EL XO-1605, con el cual se entenderán en lo sucesivo para todo asunto relacionado con sus suscripciones.

Cifras demostrativas de los seguros perjuicios que representan a la Economía y al Fisco la elevación de derechos de aduana al cemento

ESTA bien que cuando cae por cualquier motivo el erario público en mala situación y se requieren recursos extraordinarios para que el Estado pueda atender sus obligaciones, se establezcan cargas hasta donde lo permita la capacidad tributaria del pueblo, porque todos los habitantes de un país se hallan en el deber de soportarlas hasta con sacrificio, por lo que importa a la Nación impedir que el desequilibrio fortuito de las finanzas públicas se convierta en crónico.

Pero no está bien que para fomentar industrias artificiales o ayudar a que se sostengan las que por cualquier causa atraviesen una situación difícil, como ocurre, por lo visto, con la del cemento, se le asegure a esa ni a ninguna, vida próspera, dispensándole excesiva protección arancelaria a expensas de los consumidores del producto que fabrica, porque el recargo en el impuesto de aduanas va a pesar fatalmente sobre el pueblo, y, al encarecer el artículo protegido, el contragolpe lo recibe el propio Estado, que sufre merma en la recaudación fiscal por concepto de importaciones.

Todo país, pero especialmente el que es deudor del extranjero, debe procurar tener el mayor saldo sustancial permanente en su favor, por medio de una hábil política que impulse su comercio de exportación y, al propio tiempo, le permita reducir, sin violencias susceptibles de provocar represalias, el volumen de sus importaciones. En este sentido, el proteccionismo moderado se justifica porque responde a una necesidad, y como puede dar óptimos frutos, fuímos de los primeros en alentarlo cuanto por la presión de los industriales empezó a tomar cuerpo la idea de la reforma arancelaria.

Pero lo que empezó como ensayo prudente ha ido adquiriendo en su desarrollo proporciones excesivas, hasta el punto que parece el país en vías de convertirse en industrial sin disponer de los elementos básicos indispensables, cuando lo que positivamente le conviene es mantener, perfeccionándola todo lo posible, su condición de país agrícola, y no impulsar otras industrias que aquellas que naturalmente puedan sostenerse, porque las que no estén en ese caso y no llenen ninguna necesidad, vivirán a expensas del pueblo, causando perjuicios a la economía nacional y al propio Estado. Ejemplo más elocuente de esto nos lo ofrece Chile.

EL CASO DEL CEMENTO

El índice de lo que en este orden de cosas puede esperarse del proteccionismo cuando actúa de muletas para que anden las industrias, lo tenemos en lo que seguramente va a ocurrir en el caso de recargarse los derechos arancelarios al cemento para imposibilitar la importación del artículo haciendo prohibitivo el consumo del extranjero, sin mayor beneficio cierto para el nacional; porque si éste encarece demasiado, y a eso se tiende, estando, como está, en crisis la propiedad urbana, pronto se paralizarán las construcciones, estimuladas hoy precisamente por la baja de los materiales y de los jornales.

Informes de personas interesadas en el comercio del cemento, demuestran que el «dumping» de que se acusa a los fabricantes europeos no existe, con lo cual desaparece el más fuerte argumento que se ha esgrimido en pro de que se eleve el arancel. El artículo extranjero no pesa sobre la plaza, porque los pedidos se hacen de acuerdo con las posibilidades del mercado para no deprimirlo en perjuicio de los propios ntes vendedores, a quienes es obvio que no les convendría el abarrotamiento. La oferta del producto está de acuerdo con la demanda, y ésta, a su vez, como es lógico, con la calidad y el precio. Hay competencia, desde luego, pero legítima y beneficiosa para el interés público.

En el supuesto de que la fábrica establecida en el país no puede colocarse en condiciones de defenderse por sí misma, será por defectos de organización u otras causas y eso no justifica que se le dé una protección lesiva hasta para el Estado. Pero la industria local, según sostienen los importadores, «no necesita una protección arancelaria mayor que la que disfruta». Por el contrario, la otorgada es excesiva, si como dicen elementos conocedores del negocio y a quienes en su condición de interesados hay que oír, la tarifa vigente permite «obtener un precio de venta casi un DOSCIENTOS POR CIENTO más alto que el costo de producción y administración en Cuba». Esto es algo que convence.

Pero convence más el hecho de que la industria local no proporciona, ni con mucho, al Estado, tan falto hoy de recursos, los ingresos fiscales que le rinde la importación del cemento. Pasamos a demostrarlo utilizando datos que tenemos por ciertos.

LO QUE DICEN LOS NUMEROS

En un memorándum que expresa lo perjudicial que sería para la economía pública y el Fisco un nuevo aumento de derechos de aduana al cemento, los elementos más directamente interesados en que no se haga prohibitiva la importación, presentan un estudio comparativo de lo que ésta representa económicamente y de lo que en igual sentido significaría proteger más la producción local.

Vamos a divulgar, por lo que ilustra el problema, ese estudio numérico, en el que se han tenido en cuenta estos cuatro puntos fundamentales: «a) emigración de capital, b) contribución a los gastos del Estado, c) personal beneficiado, radicado en el país, y d) influencia que el mayor o menor precio del cemento tiene en las construcciones e industrias en que el mismo entra como materia prima de imprescindible necesidad».

Para el análisis de esos factores, se ha tomado como base de cálculo un cargamento de 20.000 sacos de cemento en envases de papel, equivalentes a 5.000 barriles. He aquí lo que cantan los números:

CEMENTO IMPORTADO

5,000 barriles, a $2.80 (Precio promedio de venta al consumidor		$ 14.000.00
DISTRIBUCION		
PARA EL ESTADO:		
Derechos de Importación: 850 ton. a $5.00	$ 4.250.00	
3% para Obras Públicas	127.50	
Mejoras del Puerto: 850 ton., a $0.88	748.00	
1½% s/ $11.075.00 (valor cif. Habana, más los anteriores derechos)	166.13	
Derechos consulares	200.00	
1/4% s/ $6,150.00 (valor cif Habana, más los derechos consulares	15.38	
Derechos de tonelaje del barco	220.00	
Timbre en las facturas consulares	4.00	
1½% s/ $14.000.00 (venta bruta	210.00	
Timbre en las facturas y cuentas de venta	50.00	
CANTIDAD QUE PERCIBE EL ESTADO	$ 5.991.01	$ 5.991.01
PARA LOS MUELLES, INTERMEDIARIOS, COMERCIANTES, ETC:		
Practicaje del barco	$ 80.00	
Atraque del barco	120.00	
Descarga del barco: 850 ton., a $0.40	340.00	
Recepción y entrega en el muelle: 5.000 barriles a $0.20	1.000.00	
Comisión de los representantes de los manufactureros	120.00	
Comisión de los Bancos en Cuba, por el cobro de los giros de los manufactureros	30.00	
Agentes de Aduana	50.00	
Honorarios notariales	5.00	
Conducción del muelle a los almacenes de los comerciantes importadores: 5,000 barriles, a $0.05	250.00	
Utilidad bruta de los comerciantes importadores: 5,000 barriles, a $0.20	1.000.00	
CANTIDAD QUE PERCIBEN LOS PARTICULARES	$ 2.995.00	$ 2.995.00
TOTAL QUE QUEDA EN CUBA, ENTRE EL ESTADO Y PARTICULARES		$ 8.986.01
PARA EL EXTRANJERO:		
Cantidad que sale del país		5.013.99
SUMA TOTAL, IGUAL AL PRECIO DE VENTA		$ 14.000.00

RESUMEN

	Total.	Por barril.	Por %
Para el Estado	$ 5.991.01	$ 1.20	43
Para Particulares	2.995.00	0.60	21
Total que queda en Cuba	$ 8.986.01	$ 1.80	64
Para el Extranjero	5.013.99	1.00	36
SUMAS TOTALES	14.000.00	$ 2.80	100

CEMENTO DE FABRICACION LOCAL

PRECIO DE VENTA AL CONSUMIDOR:		
5,000 barriles, a $2.95		$ 14.750.00
DISTRIBUCION		
PARA EL ESTADO:		
1½% s/ $14.750.00 (venta bruta	$ 221.25	
Timbre en las facturas y cuentas de venta	50.00	
CANTIDAD QUE PERCIBE EL ESTADO	$ 271.25	$ 271.25
PARA PARTICULARES:		
Costo de producción y administración en Cuba: 5,000 barriles a $1.00	$ 5.000.00	
Restando del valor de venta los gastos señalados, tenemos:		
Valor de venta	$14.750.00	
Impuestos y costos	5.271.25	
Utilidad	$ 9.478.75	
Ahora bien, de la información practicada, resulta que solamente una cantidad menor del 10% de las acciones y bonos de la fábrica local, está colocada en Cuba, por lo que solamente el 10% de las utilidades, a lo sumo, se queda en el país, y el 90% restante sale para los accionistas y bonistas extranjeros.—Por consiguiente, tenemos que la proporción máxima que se distribuye en Cuba, representa: 10% s/ $9.478.75	$ 947.88	
CANTIDAD QUE PERCIBEN LOS PARTICULARES	$ 5.947.88	$ 5.947.88
TOTAL QUE QUEDA EN CUBA, ENTRE EL ESTADO Y PARTICULARES		$ 6.219.13
PARA EL EXTRANJERO:		
90% de $9.478.75, que sale para los accionistas y bonistas extranjeros		$ 8.530.87
SUMA TOTAL, IGUAL AL PRECIO DE VENTA		$14.750.00

RESUMEN

	Total.	Por barril.	Por %
Para el Estado	$ 271.25	$ 0.05	2
Para Particulares	5947.88	1.20	40
Total que queda en Cuba	$ 6.219.13	1.25	42
Para el Extranjero	8.530.87	1.70	58
SUMAS TOTALES	14.750.00	$ 2.95	100

Resulta de estos números, que tienen sí un poder persuasivo inmenso mientras no se demuestre que falsean la verdad o que en algo son erróneos, que «por cada barril de cemento que se importa, sale para el extranjero $1.00 y el Estado percibe $1.20, mientras que por cada barril de cemento fabricado en el país, sale para el extranjero $1.70 y el Estado solamente percibe 5 centavos».

Nadie osará no ya negar, sino simplemente discutir que conviene a la economía nacional y al mismo tiempo al Estado, a aquella por lo que deprime toda extracción innecesaria de dinero, y a este por lo que le representaría privarse de un ingreso seguro cuando tanta falta le hace reforzar sus recaudaciones, mantener la actual gravamen a la importación de cemento.

Pero en punto a los perjuicios inequívocos que provocaría la superprotección de ese artículo, hay bastante más que decir y como no disponemos de espacio y no es cosa de fatigar al lector, lo dejaremos para mañana.

CUBA NO SE OPONDRA A LA LOGICA EN LA CONFERENCIA AZUCARERA

NEW YORK, junio 30, (Especial para DIARIO DE LA MARINA).—El periódico de Wall Street Journal of Commerce, en su edición de hoy, dice:

«Todas aquellas personas que esperan una lucha abierta en la próxima conferencia azucarera en Ostende, provocada por los delegados cubanos, están completamente equivocadas», declaró aquí José Manuel Casanova, uno de los delegados cubanos, antes de partir en el Aquitania.

«Los delegados cubanos», dijo, «van a la conferencia sin prejuicios de ninguna clase, para discutir problemas que afectan a todos los países representados y no se opondrán a las razones lógicas aunque éstas sean desfavorables al punto de vista cubano».

LEASE la INFORMACION POLITICA en la Página DIEZ

MAÑANA ZARPARA, A LAS 11 EL "KARLSRUHE" LLEVANDO A BORDO AL GRAL. MENOCAL

Con él embarcarán su esposa, su sobrino, el Dr. Martínez Fraga, y una sirvienta. Ayer fueron reservados los pasajes de lujo en dicho barco. El punto de destino es Boulogne Sur Mer, Francia

Mañana, en horas de la madrugada, entrará en nuestro puerto el trasatlántico alemán «Karlsruhe», del Lloyd Norte Alemán, que procede de Veracruz y seguirá viaje a Europa a las once de la mañana del propio día.

Conforme a lo por nosotros publicado, embarcará en dicha nave el general Menocal y personas que con él se acogieron al asilo de la Legación del Brasil.

Al efecto, un amigo del ex-Presidente se personó en las oficinas del Lloyd Norte Alemán, y reservó cinco pasajes de primera clase a nombre del general Mario G. Menocal y cuatro personas más quedando en presentar los pasaportes expedidos por el Ministro del Brasil y visados por el cónsul de Francia, así como el correspondiente pase militar y declaración de la moneda que han de llevar dichos viajeros. Requisitos necesarios para un embarque legal.

Los cinco pasajes extendidos corresponden a los camarotes 2 y 4 del «Karlsruhe» cuartos que son de acomodo de lujo.

El puerto de destino de dichos viajeros es Boulogne Sur Mer, (Francia), y si bien hasta las últimas horas de la tarde de ayer no se conocía otro nombre que el del ex-Presidente como uno de los que han de utilizar esos billetes, se asegura que sus campañantes habrán de ser su esposa, la señora Mariana Seva de Menocal, su sobrino Martín, el doctor Martínez Fraga y una sirvienta de confianza de los esposos Menocal.

Cuando llegue a la Habana el «Karlsruhe», será puesto a libre plática por la Sanidad Marítima, con el fin de que comience las operaciones de tomar 300 toneladas de carbón. A las siete de la mañana atracará al muelle de la «Ward Line» con objeto de efectuar el desembarco del pasaje que traiga para nuestro puerto y tomar los 580 que habrá de conducir a Europa.

Si no hay dificultad o demora, el buque zarpará para Vigo, Coruña, Santander, Boulogne Sur Mer y Bremen, a las 11 de la mañana.

Desde hace tiempo, y debido a razones de orden público, la Aduana de la Habana tiene dispuesto no se expidan pases para ir a bordo de los barcos, pero se ha ordenado ahora que tampoco para este viaje del «Karlsruhe» se extiendan pases de los denominados «de escalas», esto es, los que dan derecho a acompañar a los viajeros hasta la escala del buque en que embarquen.

LEASE la INFORMACION TELEGRAFICA en las Pags. 8 y 12

M.E.C.D. 2016

Acordó anoche la Asamblea de detallistas que las bodegas abran a las 7 a. m. y cierren a las 7 p. m.

"Los abogados tenemos Colegio y Círculos pagados por nuestros honorarios y no con los impuestos con que se grava al pueblo"

Declara así el Dr. Oscar G. Edreira, en relación con el recurso establecido contra la legalidad del Certificado Médico expedido en papel oficial de la Federación Médica

Ayer visitó la secretaría de Sanidad y Beneficencia el doctor Oscar G. Edreira, abogado con bufete en esta capital. Dicho así, resulta uno de los tantos visitantes diarios al despacho del doctor Céspedes; pero recordaremos que el doctor Edreira es el letrado que hace varias semanas protestó ante el secretario de Sanidad contra el cobro de dos pesos por cada certificado médico en papel oficial de la Federación Médica de Cuba y, espera, ahora, con vista de lo resuelto por dicho departamento, la resolución del señor Presidente de la República ante quien fué en alzada.

Abordado por los reporters el doctor Edreira explicó sus fundamentos para protestar y estimar inconstitucional el decreto por el que se creó el certificado en papel oficial de la Federación Médica de Cuba.

RECURSO DE ALZADA

Nos dijo que: «efectivamente, tengo establecido un recurso de alzada ante el señor Presidente de la República contra lo dispuesto por el secretario de Sanidad, negándose a legalizar la firma del facultativo que expidió un certificado, porque no utilizó el papel de la Federación y estimar que el Decreto Presidencial 1798 tiene como finalidad el hacer posible la autentificación de la firma del facultativo que expida el certificado».

ILEGAL POR TODOS CONCEPTOS

Sobre la ilegalidad de la disposición nos manifestó el letrado Edreira que «si resulta ilegal el Decreto Presidencial referido, más ilegal lo es aun la disposición del secretario de Sanidad, que no solamente infringe la Ley, sino que pretende aplicar dicho decreto, exige lo que el mismo no dispone, como es el negarse a legalizar la firma que autoriza un certificado con vista del Registro que se encuentra a cargo del Negociado de Legalización de Firmas, alegando que la autentificación de la firma del facultativo sólo se puede hacer posible si va estampada en papel de la Federación, como si fuera el papel el que le diera legitimidad a la firma y no el haber sido puesta por el médico que extendió el certificado».

EN FAVOR DE UNA INSTITUCION PRIVADA

«Por otra parte,—continuó diciéndonos el doctor Edreira, el Decreto de referencia autoriza cobrar el papel impreso por la Federación hasta el máximo de dos pesos, cantidad ésta que resulta excesiva a más de ser contraria a la Ley, puesto que no puede imponerse un impuesto, como en la práctica es el papel de la Federación, en favor de una Institución privada, sino únicamente cuando dicho beneficio lo recibía la Administración y siempre que esté establecido por ley del Congreso.

«Esto hace recordar el papel sellado del tiempo de la Colonia, con la diferencia de que éste valía céntimos y su importe ingresaba en el erario público y el papel de la Federación vale dos pesos y su importe ingresa en las arcas de una institución particular, produciendo anualmente unos setenta mil pesos».

¡POBRE EMPLEADO!

«Resulta un contrasentido que un triste empleado que en la actualidad perciba la suma de treinta pesos o cuarenta y cinco pesos, que realmente se enferme, tenga para justificar su enfermedad en la oficina donde preste sus servicios, que abonar por el papel de la Federación dos pesos, cuando lo que gana en el día es un peso o un peso cincuenta centavos».

LOS ABOGADOS PAGAN SU COLEGIO

«Los abogados tienen el Colegio de Abogados y el Círculo de Abogados y estos centros son sostenidos, no con impuestos que paga el pueblo, sino con las cantidades que sus colegiados abonan de sus honorarios o ingresos».

Finalmente nos declaró el doctor Edreira: «Tengo infinidades de razones legales y hasta jurisprudencia de los Tribunales, que abonan la tesis que sustento en mi recurso y que muestran la inconstitucionalidad del decreto y por todo ello, la fe ciega de que en definitiva dicho recurso prospera».

MUTIS

Por el Dr. Salvador MASSIP

En este año de 1932 se celebra en España y en Colombia el segundo centenario del nacimiento de José Celestino Mutis, esclarecido varón, que es, sin disputa, el primer botánico hispanoamericano y uno de los más grandes botánicos del mundo. Mutis nació en España; pero el teatro de su actividad científica fué Nueva Granada, la actual Colombia. ¿A cuál de los dos pueblos pertenece? A uno y a otro. Así, España y Colombia han honrado dignamente su memoria.

José Celestino Mutis y Bosio nació en Cádiz el 6 de abril de 1732. Estudió en Sevilla, en cuyo Universidad obtuvo el título de médico, y en 1757 pasó a Madrid, en donde se dedicó a la botánica. En 1760 fué a Nueva Granada como médico del Virrey, y desde entonces, hasta su muerte, ocurrida en 1808, residió en su patria adoptiva, teatro de sus investigaciones y trabajos.

Mutis fué un gran naturalista, que cultivó con éxito lo mismo la geología que la mineralogía y la zoología; pero sobresalió en la botánica, ciencia de su amor y predilección. Su viaje a América tuvo por objeto definido el estudio de la flora y de la fauna de esta parte del mundo, hasta entonces tan poco conocidas. Explorador infatigable, recorrió la Nueva Granada en todos sentidos, haciendo observaciones científicas de todo orden; pero principalmente botánicas. Para ello ascendió a las cimas de los Andes, penetró en las selvas, siguió el curso de los ríos y atravesó los desiertos. Su célebre expedición botánica, de 1783 a 1791 es famosa en la historia de las ciencias naturales. Mientras residía en Bogotá y preparaba sus viajes, ejercía la medicina, explicaba una cátedra en la Universidad, dirigía el Observatorio astronómico, sostenía copiosa correspondencia con los sabios más eminentes de la época, dibujaba y escribía sus obras.

Humboldt y Monpland, que entonces recorrían la América, fueron expresamente a Bogotá a conocerlo. Su inmenso saber los dejó maravillados y su innata sencillez, conmovidos. Humboldt le dedicó su famosa obra **Geografía de las plantas** y le llamó «ilustre patriarca de la botánica». También le dedicaron Humboldt y Bonpland su obra **Plantas equinocciales.** En visita que los dos ilustres hombres de ciencia hicieron a Bogotá, Mutis, con la mayor generosidad, les comunicó sus noticias, investigaciones y descubrimientos. En una palabra, todo su saber. Además, les hizo un delicado obsequio: cien láminas de plantas, dibujadas por él y por sus discípulos, que los dos ilustres visitantes remitieron a la Academia de Ciencias de París.

Linneo, primer botánico del mundo, estimaba grandemente a Mutis. Se conserva una carta de Linneo a Mutis que es conmovedora. Está fechada en Upsala, en 20 de mayo de 1774. Dice así: «Recibí a su tiempo y en estos días tu carta, dada el día 6 de junio de 1773, y nunca con mayor gusto en toda mi vida, siendo tanta la riqueza de plantas raras, aves y otros objetos que me dejaron completamente atónito. Te felicito por tu nombre inmortal, que jamás borrará edad alguna. Día y noche, durante estos ocho días, todo lo he vuelto y revuelto. Saltaba de alegría siempre que comparecían plantas nunca vistas. Llamaré **Mutisia** a la planta número 21. En ninguna parte vi planta que le exceda en lo singular». En otra carta, de 10 de abril de 1769, dice Linneo a Mutis, al comunicarle éste que se proponía hacer un viaje a Europa con numerosos ejemplares nuevos de Historia Natural: «¡Ojalá volvieras salvo a Europa! Por tus cartas veo que regresarás con plantas y las observaciones que sobre ellas has hecho, más rico que el mismo Creso con sus tesoros. Ojalá que en esta vida me fuera dado verte personalmente, siquiera una vez, ahora que tornas como del Paraíso. Ciertamente, si volvieras, por causa tuya me atrevería a emprender un viaje a España, a pesar de lo que me lo impide la vejez y la muerte, que no puede tardar».

La fama de Mutis llegó hasta Rusia y Catalina II, cuando se propuso llevar a cabo su gigantesca obra lingüística, le encargó la gramática de las lenguas chibcha, mozca y sáliba.

Los principales trabajos científicos de Mutis fueron sobre la quina, la ipecacuana, el bálsamo de Tolú, el guaco niñania y el té de Bogotá. Fué también, uno de los precursores de la sanidad pública, tal como se la entiende hoy. Así lo demuestran su trabajo «Higiene de los cementerios» y sus campañas contra la viruela y la malaria. Su obra científica, llamada con justicia **el Tesoro,** se encuentra en el Jardín Botánico de Madrid, en donde desgraciadamente permanece inédita. Consta de 4000 folios manuscritos 6,840 láminas, 105 cajas de minerales, fósiles y moluscos, y un herbario de 20,000 plantas.

Mutis fué médico, botánico, explorador, viajero, geógrafo, lingüista, astrónomo, matemático, paleontólogo, mineralogista y zoólogo. Es el Humboldt de nuestra raza. Bien hacen España y Colombia, y bien harían todos los pueblos hispanoamericanos, en conmemorar este año el segundo centenaro de su nacimiento.

El DIARIO Hablado

Se trasmite todos los días

FUE ARROLLADO ANOCHE UN MENOR, POR UN AUTOMOVIL

En el segundo centro de socorro fué asistido anoche de la fractura de la pierna derecha y contusiones diseminadas por todo el cuerpo, un menor de raza blanca, como de diez años de edad, el que dado su estado de gravedad, no pudo prestar declaración, ignorándose por tanto sus generales y domicilio.

Según lo actuado por la Policía, dicho menor trató de atravesar la calle de Rayo entre las de Salud y Reina, cuando fué arrollado por el automóvil 34735 que conducía Pedro Sánchez López, de 36 años y vecino de Isabel número 60, en el Reparto

El menor fué trasladado al Hospital Calixto García para atender a su curación.

Sánchez López fué detenido y presentado ante el juez de guardia.

Bolsa de New York

(De nuestra Redacción en Nueva York)

COTIZACIONES DE LA EDICION DE MEDIA NOCHE DEL «TIMES»

ACCIONES:	627,045
BONOS:	$9.081,000

Los tribunales comenzarán hoy sus vacaciones

Presidirá el Dr. Tapia la Sala del Supremo y la de la Audiencia, Llaca Argudín

De conformidad con lo preceptuado en la Ley Orgánica del Poder Judicial, a partir de hoy primero de julio, comienzan las vacaciones en los Tribunales de Justicia de la República, que se prolongarán hasta el primero de septiembre siguiente, día en que comenzará el nuevo año judicial, el de 1932 a 1933. La ceremonia de apertura de los Tribunales se lleva a cabo, en la Habana, en el Tribunal Supremo y en provincias en las Audiencias respectivas.

EN EL TRIBUNAL SUPREMO

La Sala de Vacaciones del Tribunal Supremo, como ya hemos publicado recientemente, ha quedado constituída en la siguiente formar: presidente, doctor José V. Tapia y magistrados doctores Pedro P. Rabell, Pedro C. Salcedo, Gabriel Vandama, Miguel Figueroa y Francisco de Rojas. De secretario actuará el doctor Pascual de Rojas y de oficial de Sala el señor Juan Llarena.

Al frente del ministerio fiscal quedará el doctor Francisco Varona Roura, teniente fiscal, y el doctor Alfredo de Castro Dueñas. De conserje el señor Ignacio Fernández

EN LA AUDIENCIA

La Sala de Vacaciones de la Audiencia, como también informamos oportunamente, la constituye el doctor Francisco Llaca Argudín, como presidente y de magistrados actúan los doctores José Rodríguez Acosta, Agustín Canteñs del Calvo, Rogelio Benítez, Enrique J. Guiral, Gregorio de Llano y Enrique de Almagro.

De secretarios actuarán los doctores Raúl Díez Muro y Emilio Rodríguez Correa y de oficiales de Sala la señorita Dolores Plazaola y los señores Alfonso Reyes Gavilán y Enrique Reyes Gavilán.

Como fiscales fungirán los doctores Hilario González, teniente de dicho ministerio y los doctores René Ferrán, Antonio Ruiz de León, Valentín Artal y Gustavo Ramírez Olivella.

Hoy dará a conocer la Sala de Vacaciones cómo quedan integradas las dos secciones en que se divide.

Ignacio Arjona ha sido absuelto por la Audiencia

Se le acusaba de participar en el tiroteo que costó la vida a Pino en la fábrica del Luyanó

La Sala Tercera de lo Criminal de la Audiencia dictó ayer providencia disponiendo la inmediata libertad de Ignacio Arjona Martínez, al que se siguió proceso por los lamentables hechos acaecidos el pasado nueve de agosto en la fábrica de medias de Manuel Pruna y Trespalacios en Luyanó.

El Tribunal, integrado por el doctor Francisco Llaca Argudín, presidente, y los magistrados doctores Gregorio de Llano y Alfonso Ramos Mantilla, acordó, de conformidad con la solicitud del doctor Francisco Villaverde, defensor de Arjona, su absolución, toda vez que no comprobó su participación. Había solicitado el fiscal para Arjona diecinueve años de presidio por infracción de la Ley de Explosivos de 10 de julio de 1894, solamente, por cuanto había quedado amnistiado de los demás delitos de que lo había acusado antes, o sea, homicidio conspiración, lesiones y atentado.

PENSION A DOS LIBERTADORES

La Sala de lo Civil de esta Audiencia ha dictado fallo concediendo pensión de 300 pesos a cada uno de los soldados del Ejército Libertador Serafín Morales y Alfredo González, de acuerdo con lo pedido por el doctor Oscar G. Edreira que los dirigió. El juzgado de primera instancia había denegado las referidas pensiones.

No se amnistía a dos homicidas de Cienfuegos

El Tribunal Supremo confirma la negativa de aplicación de amnistía para ambos homicidas

El Tribunal Supremo, en sentencia dictada ayer, ha confirmado la resolución de la Audiencia de Santa Clara que desestimó la solicitud de la aplicación de la Ley de Amnistía de 13 de enero del año en curso, en favor de Alipio Arnulfo Fernández Toledo y de Antonio de Jesús Puerta, ambos paisanos condenados a la pena principal de catorce años, ocho meses, un día de reclusión cada uno, por el homicidio de Lutgardo Valladares Otero, en Cienfuegos

Se pretendía que el Tribunal declarara que el móvil del delito por el que fueron condenados Fernández Toledo y Puerta era el de impedir o perseguir la conspiración o preparación del movimiento revolucionario pasado, así como reprimir éste y las manifestaciones tumultuosas que le precedieron y que, por consiguiente se les declarara comprendidos en los beneficios de la referida amnistía.

La Audiencia de Santa Clara, en su oportunidad, resolvió que aun cuando en el tiempo en que se efectuó el hecho justiciable se conspiraba públicamente, no se probó que Valladares Otero tomara participación en dicho movimiento ni que el móvil que impulsara a Fernández y a Puerta a dar muerte a aquél fuera por política.

La Sanidad ha pedido que el "carretón de los perros" vuelva a recorrer las calles de la Habana, recogiendo a los canes abandonados

En un sólo día han sido mordidas 19 personas, por perros al parecer hidrófobos. Se trata de poner fin al peligro constante que sufren los residentes en nuestra capital

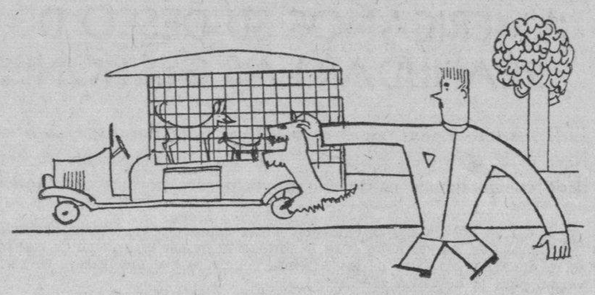

Durante las últimas veinticuatro horas el Negociado de Inspección Médica de la Jefatura Local de Sanidad de la Habana ha tenido conocimiento de que diecinueve vecinos de la capital, entre ellos muchos mayores de edad, han sido mordidos por perros propios y callejeros, al parecer la mayoría atacados de hidrofobia.

Esta alarmante proporción de lesionados por perros, precisamente en estos meses en que el verano deja sentir su alta temperatura, ha motivado que el jefe local de Sanidad, doctor Angel Madan, celebre, de hoy a mañana, una entrevista con el secretario del ramo, teniente coronel Céspedes, a fin de resolver el problema de lo que pudiéramos denominar el peligro de la rabia callejera.

De secretarios actuarán los doctores Raúl Díez Muro y Emilio Rodríguez Correa y de oficiales de Sala la señorita Dolores Plazaola y los señores Alfonso Reyes Gavilán y Enrique Reyes Gavilán.

Como fiscales fungirán los doctores Hilario González, teniente de dicho ministerio y los doctores René Ferrán, Antonio Ruiz de León, Valentín Artal y Gustavo Ramírez Olivella.

Hoy dará a conocer la Sala de Vacaciones cómo quedan integradas las dos secciones en que se divide.

Hace meses la Junta Nacional de Sanidad resolvió pedir su concurso al Distrito Central para que procediera a la recogida de perros que, sin propietario, pululan por esas calles de Dios, constituyendo constante amenaza para el vecindante. El Distrito Central hizo caso omiso del ruego sanitario.

Hoy, el doctor Madan, si el secretario de Sanidad lo autoriza, seguramente se entrevistará con el jefe del Distrito y, posiblemente, veremos de nuevo el «carretón de los perros.»

Las personas lesionadas por perros ayer fueron las siguientes:

Faustina Herrera, de 52 años, vecina de Magnolia sin número; Matilde García, de 54 años de edad de Benides 112; María E. Paduana, de 5 años, Campanario 161; Ernesto Chaumont, de 8 años, vecino de «A» y 15, Lawton; Herminia Domínguez, de 37 años, vecina de Reina 111; Aleida Brito Guillén, de 5 años de Agramonte sin número; Miguel Valdés, de 50 años, de Lagunas 86; Juan Luis Mayor, de 29 años, vecino de Primera entre 12 y 14, reparto Almendares; Miguel Manu, de 15 años, de Washington 31; Ricardo Méndez Ramos, 9 años, Concepción 308; Olga Vidal, de 15 años, de Avenida de Arroyo Apolo; Pedro Deulofeo, de 19 años, de la calle 12 número 25; Balbina Monterrey, de 26 años, vecina Atarés; Armando Blanco, de 8 años, de Diaria 28; Petrona García, de 38 años, de Luz letra «D»; I. García, de 13 años, de Luz 32, Víbora y Miguel A. Pérez, de 18 años, vecino de Montejo sin número, en Arroyo Apolo.

También se personaron en Sanidad, para ser sometidos al tratamiento antirrábico, por haberlos mordido un ratón—que no pudieron capturar al esconderse en su cueva—el menor Felipe Alvarez, de 6 años, y Ramón García, de 74 años, vecinos ambos del Mercado de Tacón número 15.

Todas estas personas serán sometidas al tratamiento correspondiente, aunque en algunos casos se ha observado que los canes que les produjeron las lesiones, no presentan síntomas de hidrofobia.

Impresiones sobre el mercado azucarero

NEW YORK, junio 30.—(Especial para el DIARIO DE LA MARINA).

«Durante la semana pasada, mientras se celebraban en Cuba conferencias entre los intereses productores y el Instituto Azucarero para ponerse de acuerdo en un plan que se adapte al último decreto para limitar la cuota de exportación a los Estados Unidos en 1933, el mercado permanecía estático esperando los acontecimientos, de carácter favorable que, según los informes llegados de Cuba, podrían esperarse de un momento a otro.

James S. Connell and Sons dicen: «Los compradores obraban con cautela y los vendedores, durante breve tiempo se mostraban firmes en sus impresiones, pero conservadores en sus ofertas.

«El mercado bajaba y subía, cerrando una noche al nivel alto de los valores del día para abrir aun más alto al día siguiente: luego cerraba al bajo del día y abría más abajo aún».

DAMA DE LA ARISTOCRACIA DE INGLATERRA QUE PONE UNA FRUTERIA EN LONDRES

LONDRES, junio 30 (US.)— Cansada de la vida de sociedad, la Honorable Flavia Forbes, sobrina de la duquesa de Sutherland, ha abierto un pequeño establecimiento de frutas y legumbres en el corazón del barrio elegante de Londres

CAFE CUBANO PARA N. ORLEANS

GUANTANAMO, junio 30, DIARIO, Habana.—El vapor Baracoa cargó hoy en este puerto 2,500 sacos de café de Yateras, con destino al puerto americano de N. Orleans. El embarque lo hace la firma J. Soler y Cía. El domingo próximo saldrán con destino a Nueva York, 500 sacos del propio producto, enviados por J. Parellada y Cía. Estos embarques producen optimismo en el pueblo. Otros almacenes harán más embarques de café para los Estados Unidos.

Los detallistas intervienen en la huelga tabacalera

Celebraron una reunión. Tratan de que no se trasladen a otros pueblos las fábricas habaneras

En el edificio de la Asociación de Detallistas de Víveres, Chacón número 25, tuvo efecto en la tarde de ayer un cambio de impresiones de los presidentes de la citada colectividad y los del Centro de Cafés, Centro de Cafés sin Alcohol y Centro de Detallistas, figurando a nombre de este último su vicepresidente.

El objeto de la reunión fué conocer y estudiar los perjuicios que viene ocasionando a estos comercios y al público en general el mantenido conflicto entre tabaqueros y fabricantes.

Se acordó dirigirse al presidente del comité de la huelga y al presidente de la Unión de Fabricantes, para si ambas partes no tienen inconveniente, los comerciantes reunidos a nombre de sus respectivas sociedades intervengan en pos de un acercamiento y solución del problema, para evitar el traslado de las fábricas al interior, con cuya medida se menoscabaría considerablemente los negocios ya quebrantados en la capital.

Inmediatamente se dió cumplimiento por la Asociación de Detallistas al acuerdo antes referido, y aunque los comisionados no desean figurar como árbitros en esta contienda, sí se proponen interponer sus mejores oficios y voluntad para conseguir éxito en su labor armonizadora de beneficio público.

Alteracion del orden en un Parque de Stgo.

Un grupo de desconocidos escandalizó y agredió a la Policía. Herido un peatón

SANTIAGO DE CUBA, junio 30.

Esta noche hubo una alteración del orden en el parque «Crombet», al atacar un grupo de individuos desconocidos a varios agentes de la Policía Municipal. Se hicieron numerosos disparos de revólver y uno de los plomos alcanzó a un transeunte, hiriéndolo en un brazo.

Ocurrió a las diez de la noche En ese parque se reúnen varios sujetos capitaneados por un individuo conocido por el alias de «Loco», con el único propósito de provocar desórdenes. La policía persiguió anoche a ese individuo, pero no pudo apturarlo. Esta noche, los vigilantes Juan Peña, Luis Beguez, y Manuel González, que prestaban servicio en dicho paseo, donde se había congregado numeroso público, observaron en algunos sujetos una actitud agresiva. Los vigilantes temiendo ser atacados, dieron aviso a la Jefatura de Policía, ordenando el teniente Castillo, oficial de guardia, la salida de la caballería. Cuando los agentes de la autoridad desembocaban por la calle de Estrada Palma, esquina a Trinidad, frente al edificio del Círculo Conservador, se vieron acometidos a pedradas y a palos por varios grupos allí reunidos, teniendo necesidad de disparar algunos tiros al aire.

Cuando fué restablecida la normalidad, fué encontrado herido Manuel Pérez Betart, con un balazo en el brazo derecho, siendo asistido en el Hospital de Emergencias. También resultó herido el vigilante Manuel González, que recibió un golpe con un palo, en una pierna.

Fueron detenidos el doctor José Luis Montelíú, Angel Luis Limonta y Bernardo Carbonell, quienes quedaron a disposición de la Comandancia Militar, por sospecharse que intervinieron en el hecho.—CORRESPONSAL.

No es necesario sellar en Sanidad las solicitudes

El letrado consultor estima que no hay precepto que obligue a poner sellos a los escritos

En relación con la fijación de sellos del Timbre Nacional en las distintas clases de escritos que a diario son presentados en las oficinas de la secretaría de Sanidad y Beneficencia, la Consultoría del departamento ha resuelto lo siguiente con vista de la protesta hecha por la Cámara de Comercio de Cuba:

«Es de opinión esta Consultoría, y en repetidos informes ha mantenido el criterio de que no es procedente que en los Registros de Entradas de los distintos departamentos y dependencias de esta secretaría se exijan sellos del Timbre Nacional en los escritos y solicitudes que se presenten, salvo el caso de que éste tuviera el carácter gubernativo».

«En cuanto a la licencia sanitaria deben o no llevar sellos del Timbre Nacional, el letrado informante es de opinión que no hay precepto alguno que claramente exprese que deben ser selladas».

La verdadera aplicación de la ley del Timbre Nacional y de la Ley de Emergencia está ahora en manos de la secretaría de Hacienda, según se deduce del letrado de Sanidad.

Según las leyes el dentista es apto para "certificar"

EL PRESIDENTE DE LA UNION ESTOMATOLOGICA DEJA ACLARADO DEFINITIVAMENTE EL PROBLEMA PLANTEADO

Carta abierta que dirige el doctor Leopoldo Oiz Ramos, Presidente de la Unión Estomatológica, a sus compañeros de profesión:

Habana, 30 de junio de 1932.

Distinguidos compañeros:

Por la prensa de esta capital me he enterado, con asombro, de la polémica que ha suscitado la cuestión de los Certificados Expedidos por los Cirujanos Dentistas.

Como presidente de la Unión Estomatológica y como dentista en ejercicio estimo un deber intervenir en el debate para ilustrar a la opinión pública en general y dejar aclarado el particular ese, que tanto interesa a nuestra clase profesional.

Según se expresa en el Diccionario Enciclopédico Espasa, CERTIFICAR, quiere decir, asegurar ,afirmar ,dar por cierta una cosa. CERTIFICACION es el instrumento o documento acreditativo de la verdad de un hecho, que lo asegura o autentiza en regla o en debida forma. O dicho de otra manera, CERTIFICACION es el documento público o privado en que se asegura, afirma o da por cierta alguna cosa.

El Artículo 316 del Código Penal castiga al **facultativo** que por mero favor librare certificado falso de enfermedad o lesión, para eximir a alguna persona de algún servicio y en el Artículo 317 se aumenta la pena si el delito se hubiere cometido por precio, recompensa, etcétera.

Fijados ya el alcance de los vocablos certificar y certificación y la responsabilidad en que incurre el profesional que no se ajusta a la verdad en las certificaciones que expida, solo me resta indicar la clase de certificados que pueden autorizar los dentistas,—para lo cual voy a transcribir a continuación el Artículo 295 de las Ordenanzas Sanitarias, que nos indica cual es la función del dentista:

ARTICULO 295.—Sólo los que están debidamente autorizados por títulos universitarios podrán **llevar a cabo el tratamiento médico quirúrgico de las enfermedades de los dientes y de la boca,** así como la contrucción y colocación de toda clase de aparatos portésicos y ortodónsicos... etc.

Por el precepto que antecede se autoriza al dentista para asistir e imponer a cualquier persona atacada de una enfermedad de los dientes o de la boca el tratamiento que estime adecuado para su curación en el cual puede, desde luego, si la enfermedad lo exige recomendarle al paciente reposo absoluto.

No es necesario que diga a ustedes que enfermedades de la boca exigen como medida terapéutica que se prescriba el reposo.

Es consecuencia lógica de la función del dentista que puede asegurar por escrito que ha realizado en determinado paciente, todos aquellos actos que la ley le permite; pues sería absurdo pensar que se les permita realizar dichos actos y no dejar constancia escrita de haberlo hecho.

POR TODO LO QUE DEJO CONSIGNADO ESTIMO:

1.—Que el dentista puede CERTIFICAR sobre todas aquellas enfermedades de acuerdo con el artículo 295 de las Ordenanzas Sanitarias exigen su intervención. 2.—Que al imponer el tratamiento médico quirúrgico adecuado puede recomendarle al paciente reposo absoluto. 3.—Que existen muchas enfermedades de la boca que para su curación necesitan reposo. 4.—Que el certificado expedido por dentista autorizado para ejercer su profesión tiene la misma validez legal que el expedido por un médico dentro del campo científico que le corresponda.

Nuestra legislación es bien clara, castiga al profesional, sea cual fuere su profesión, que al expedir un certificado se aparte de la verdad, el Artículo 295 de las Ordenanzas Sanitarias, es terminante, a ello pues tenemos que atenernos y no creo que pueda en lo sucesivo dudarse de nuestra aptitud de certificar y mucho menos impedírsenos hacerlo, lo cual sería una coacción castigada también en nuestras leyes penales.

Deseo que esta aportación mía contribuya a dar por terminada la polémica de los certificados dentales por carecer la misma de fundamento.

Quedo de ustedes, con la mayor consideración, **Doctor Leopoldo Oiz Ramos.**

LOS DOMINGOS, DIAS DE DUELO Y FESTIVOS SERAN CERRADAS AL MEDIODIA

El Dr. Salvador García Ramos, autor del proyecto de reforma de la Ley del Cierre, presidió la asamblea de los detallistas ,en la que estaban representados los dependientes y empleados

En su edificio social de Chacón número 25, altos, la Asociación de Detallistas celebró anoche, ante un número considerable de socios, una asamblea general con el propósito de cambiar impresiones sobre el proyecto de Ley del Representante doctor Salvador García Ramos modificando la actual Ley del Cierre. Presidió el señor Francisco Moscoso, actuando de Secretario el señor Benigno Somoza y ocupaba lugar preferente en la mesa el propio doctor García Ramos. Concurrieron representaciones de la Unión Nacional de Dependientes de Víveres; del Sindicato General de Empleados del Comercio de Cuba, Sección de Víveres y numerosos dependientes de bodegas.

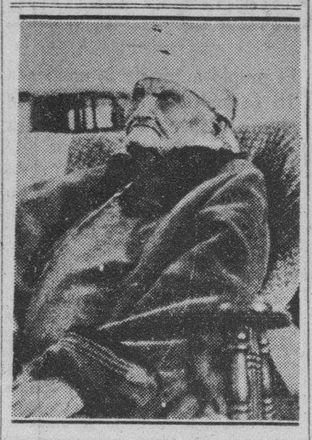

UNA INDIA APACHE DE CIENTO NUEVE AÑOS DE EDAD

Nah-Thle-Tle es una india apache de 109 años de edad, del pueblo de Apache, en el Estado de Oklahoma, para quien la Federación General de Clubs Femeninos reclama el título de «la madre más vieja de los Estados Unidos».

La Federación encontró que existen siete madres en el país que cuentan con más de 100 años de edad. Nah-Thle-Tle, quien está ciega y casi completamente sorda, fué madre de dos hijos: Jason, que vive en Oklahoma, y una hija que falleció hace algunos años. Esta anciana es prima de Jerónimo, famoso cacique de la tribu apache.

La Asociación de Detallistas presentó una moción señalando las horas de abrir y cerrar las bodegas, de siete de la mañana a siete de la noche, proyecto que mereció una unánime aprobación.

Varios son los dependientes que usan de la palabra para rogar al Legislador García Ramos que la Ley sea por igual para todos los ayuntamientos, sí como que la penalidad para el infractor lo mismo sea para el dueño del establecimiento que para el comprador.

Discutido ampliamente el problema, motivo de la asamblea, el doctor García Ramos, después de hacer historia de lo que en todos los países significa la Ley del Cierre para beneficio de la sociedad en general y para el individuo trabajador en particular, recordando las leyes en vigor en Francia, Suiza y Alemania, donde se llega casi al socialismo en ese sentido, explica sus mejores deseos para conseguir una obra sana, afirmando que no ha redactado enmienda alguna al proyecto creando la jornada de ocho horas, pues desea lo hagan los dependientes a quienes en esos momentos les ha cedido su escaño cameral.

«Si el Estado—agrega—en vez de lanzar impuestos al mercado, como proyectiles, consultara la opinión pública, como lo hago yo ahora, se beneficiaría a ésta y más aún al Fisco».

La reducción de horas de trabajo debe ser su modificación de acuerdo con los intereses del detallista y el dependiente, ya que encierra un interés social y mercantil. La moción presentada por la Asociación de Detallistas refunde el sentir de todos, de dueños y de dependientes y todos son partidarios que se modifique la Ley del Cierre. La Ley hay que modificarla, es humano, continúa diciendo el doctor García Ramos. Y entonces, personalmente, desde la mesa presidencial, inicia una especie de plebiscito que dá el resultado siguiente:

Se aprueba el abrir las bodegas, puestos de frutas, puestos de frutos del país, etc., a las siete de la mañana y cerrarlos por igual, todos, sin que ninguno quede de turno como ocurre con las boticas, a las siete de la noche.

Los domingos todos esos establecimientos deben cerrar sus puertas a las doce del día, al igual que los días de fiesta nacional o duelo nacional.

Con relación a las penalidades nada se acuerda en concreto. Unos son partidarios de que se multe por igual al bodeguero que al cliente. Otros, contrarios a ese proyecto.

Finalmente, el señor Moscoso da las gracias a la asamblea por su espíritu de compañerismo, su entusiasmo y sus buenos deseos en conseguir algo bueno para la clase, y, dirigiéndose al doctor García Ramos, le expresa su profundo agradecimiento en nombre de sus compañeros por haber asistido al acto, palpando la opinión de todos y cada uno.

La Directiva del Centro Asturiano y el Dr. Presno

Se aprobó el informe hecho por el Director de la Casa de Salud. Problema del reajuste

Anoche, en el salón de sesiones celebró una importante junta la Directiva del Centro Asturiano. La presidió el señor Benjamín Fernández. Asistían casi todos los señores vocales. Se entra en la discusión del informe—convocatoria—de la Comisión Económica, integrada por los señores de la Mesa y de los Presidentes y Vicepresidentes de las Secciones, y el informe emitido por el Director del Sanatorio, doctor José A. Presno, de cuyos informes se derivan las economías que han de llevarse a cabo en los servicios del Centro y del citado Sanatorio, en lo que ellas se refieren a los miembros de los Cuerpos facultativo y administrativo.

Se discutió largo y se terminó a alta hora. Y por catorce votos contra trece se aprueba el Informe del doctor Presno, por el cual habrán de reorganizarse los servicios del Sanatorio Covadonga.

A propuesta del señor Lucio Fuentes, se acordó que la Comisión Económica siga estudiando el problema del reajuste en todos los departamentos, y que lo traiga resuelto, en el término de 15 días, debiendo comenzar a regir con fecha de hoy, primero de julio. Y que en el mismo plazo resuelva el problema de asilo de los viejos y de los crónicos, cobijándolos en un pabellón.

ESTA SEÑALADO PARA HOY EL JUICIO CONTRA PABLO ALVAREZ, POR HOMICIDIO

Dió muerte a un joven que formaba parte de un grupo que se entretenía en arrojarle piedras e insultarle todos los días. El doctor Palma interesa la absolución, por legítima defensa

Para hoy está señalado, ante la Sala Tercera de lo Criminal de esta Audiencia el juicio oral de la causa instruída a Pablo Alvarez González, al que se imputa por el Fiscal y la acusación particular ostentada ésta por el Dr. Manuel E. Sainz Silveira los delitos de homicidio y complejo de disparos y lesiones y dos faltas de portación de arma sin licencia.

Se contrae este proceso a los trágicos hechos acaecidos el primero de enero último, en la esquina de Clavel y Pajarito y las representaciones del Ministerio Público y la acusación privada sostienen que el procesado Alvarez González vivía en el citado lugar y notó que un grupo de jóvenes que acostumbraba a estacionarse allí le dirigían frases mortificantes y le hacían insinuaciones que el acusado estimó injuriosas para su persona y de ahí que en la mañana del citado primero de enero al penetrar en su domicilio y observar que en la esquina estaba el grupo referido, con dos revólvers acometió a los que allí estaban, sin poderse precisar las palabras que entre uno y otro se cruzaron, resultando herido en la región temporal izquierda Gustavo Gutiérrez, de dieciocho años, que falleció poco después y también Ricardo Delgado, de diecisiete, que recibió un disparo en el muslo derecho, tardando en sanar sesenta y nueve días.

Las penas que piden el Fiscal y el Dr. Sainz Silveira son las siguientes: 14 años, ocho meses 21 días por el homicidio; un año, ocho meses, veintiun días de prisión por los disparos y un año, un día de prisión también, por las lesiones, más treinta días de arresto por cada una de las dos faltas de uso de armas sin licencia; la indemnización la fijan en $2,000.00 en favor de los herederos de Gutiérrez.

La defensa, a cargo del doctor Carlos M. Palma interesa la absolución de Alvarez, alegando que obró en legítima defensa de su honra y de su vida, ante la injusta agresión de que fué objeto a pedradas.

BARCOS QUE SE ESPERAN

JULIO 1

Cuba, de Tampa y Key West, Cartago, de New Orleans; Heredia, de Puerto Barrio; Cody, de Sevilla; California, de San Francisco.

JULIO 2.

Oriente, de New York; Florida, de Key West; Karlsruha, de Galveston; Patricia, de México y Veracruz.

M.E.C.D. 2016

Sin discusión aprobará la Cámara el dictamen del Senado sobre los nuevos impuestos

LOS SERVICIOS DENTALES ESCOLARES QUEDAN DESDE HOY SUPRIMIDOS EN CUBA

Lo del perro del hortelano

COMO los carteles de «se aquila» fijados en los millares de casas desocupadas que hay en la Habana están a la vista de todo el que transita por nuestras calles, y aun los ciegos tienen que oírlo decir, nadie ignora la grave crisis que sufre la propiedad

Los alquileres han llegado al más ínfimo nivel y las demandas de desahucio que abruman al personal de los juzgados municipales, expresan cómo se paga la renta, mejor dicho, cómo se retrasa y en la mayoría de los casos se niega en redondo el pago.

Esto, como es natural ,impide que muchos propietarios salden a su vez, con la puntualidad debida, la contributación territorial y el canon por suministro de agua, incurriendo, por imposibilidad material de evitarlo, en mora a pesar de que se les apremia.

No es lógico pensar que nadie que posee un bien—que en estos casos se trueca en mal, porque encima de no producir obliga a gastos—se exponga voluntariamente a las consecuencias nada agradables de no cumplir sus compromisos, por lo menos los de la clase indicada.

Cuando eso ocurre, debido a que las circunstancias obligan con imperio avasallador, tales circunstancias debían tenerse en cuenta hasta por razón de humanidad, limitándose el Distrito Central y Obras Públicas a preservar los intereses que representan, con la anotación de los adeudos en el Registro de la Propiedad.

Pero no se conforman con eso, que es bastante duro para los propietarios morosos a quienes quizás falten recursos hasta para su sustento al estar privados de la mayor parte de la renta que tenían. Además, si la casa está alquilada, se les embargan los alquileres, generalmente sin otro resultado que el de desmoralizar al inquilino.

Este, salvo muy honrosas excepciones, se prevale de la orden conminatoria que se le da para que retenga la renta embargada por el Distrito o por Obras Públicas, a la disposición de uno y otro, si como suele suceder los dos no se la disputan, y sabiéndose el inquilino a salvo de responsabilidad, no paga a nadie, alegando al propietario que le han prohibido que le entregue el precio del alquiler, en tanto se excusa con los ejecutores de apremio, diciéndoles que no tiene dinero.

Resulta de esto, que el perjudicado es el propietario, porque no cobra, y las contribuciones y el agua siguen corriendo de su cuenta. Claro está que la situación creada termina con el desahucio del inquilino; pero, aparte de que el desahucio tiene sus trámites, hoy se dilatan por el excesivo trabajo que pesa sobre los juzgados. Ahora bien, no termina con eso el daño, porque en la actualidad la casa que se desocupa, difícilmente se alquila.

Atendiendo a lo que dejamos expuesto y que es común y corriente, hay que convenir en que al embargar alquileres por adeudos, el Distrito Central y Obras Públicas hacen lo que el perro del hortelano: no comen ellos ni dejan comer al propietario; y lo peor está en que colocan a éste en una situación más difícil que la que le obligó a incurrir en mora. Ciertamente el procedimiento es ineficaz para los acreedores por tributación y desastroso para los deudores que lo sufren.

Quien posee una propiedad, tiene algo más con qué responder que aquel que la habita como inquilino. Por consecuencia, lo práctico sería hacer responsable al propietario de la entrega de los alquileres que cobra, sin mezclar para nada al inquilino. En esta forma lógica, el cobro inmediato es posible, mientras que con la que se emplea, se dificulta sin justificación. Enfocando el problema desde un punto de vista práctico, claramente se advierte que en la cobranza compulsiva de esos adeudos ganarían más el Distrito Central y Obras Públicas; perder nunca pueden perder, porque están garantizados por la propiedad misma sobre la cual pesan; si se variara el ilógico procedimiento en el sentido que indicamos.

En tiempos normales, la regla que se sigue no ofrecía los graves inconvenientes que dejamos señalados cuando, por excepción, era necesario embargar alquileres, porque no había muchas casas sobrantes y al inquilino capaz de prevalerse de la situación creada al propietario para burlarlo, se le dificultaba mudarse. Las circunstancias no son hoy las mismas y ello, unido a la penuria, que también influye en la conducta de las personas de moral no muy firme, obliga a modificar un sistema que generalmente sólo beneficia a los pícaros.

El calor excesivo obliga a muchos "a tomar sus medidas"

HAY QUIEN SOLO HALLA CONSUELO EN DECIR: «QUE CALOR, CABALLEROS!», MIENTRAS OTROS LO HALLAN EN EL AGUA

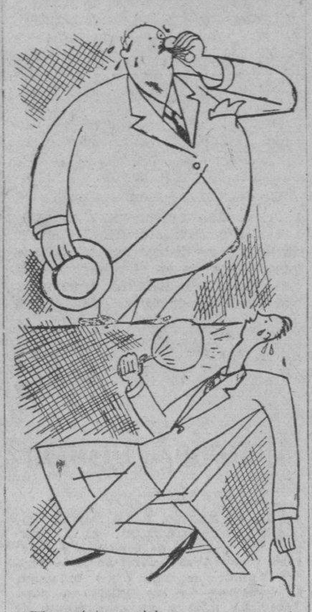

El repórter quisiera ver a un poeta romántico componiendo una dulce endecha a Febo radiante—¡y tan radiante!—en este escenario de la urbe habanera en las horas del día cuyos efectos persisten hasta la noche. Y nos atreveríamos a asegurar que hasta en la madrugada.

¡Endechas románticas! ¡Ya, ya! Unicamente una tragedia griega, con incrustaciones tropicales. Incrustaciones bastante soleadas, si ustedes quieren...

Decir que en Cuba hay calor no es descubrir el Mediterráneo. Pero si queramos hacer una frase marítima, podremos señalar que en estos días estamos azotados por un mar de calor que nos hace sudar a mares. Y esto sí que tiene más sal que el Mediterráneo...

Los habaneros tienen cara de angustia. El termómetro sube sin cesar. El calor hace de las suyas Y no le vengan al paciente vecino de la ciudad de San Cristóbal con **el cuento** de que en Nueva York y Madrid hay más calor que aquí. Porque discutirá—y con razón—que él no lo siente. Por tanto, para él no hay **indiano** más **legítimo** que este que acostumbra a asomarse por esta isla caribe...

Este caballero de mediana edad—sombrero en mano, peinado irreprochable, bigotito o lo Jhon Gilbert—ha llegado al café de la esquina. (En la Habana, casi todas las esquinas son iguales: café o bodega.....) Ha soplado un poco. Y ha dicho:

—¡Qué calor, **cabayeros**...!

Los que escuchan la frase, han sentido, como por ensalmo, la sensación de que **se han ido** de visita a la caldera de don Pedro Botero.

Y las gotas de sudor han poblado las frentes y hasta la cabeza completa de aquel señor calvo cuyo **coco** ofrece la visión de un lago... O de otro coco por dentro...

El señor obeso ha pedido una gaseosa. La ha ingerido. Y ha roto a sudar con más intensidad Su rostro ofrece la visión de que se ha entregado a intensas libaciones alcohólicas. ¡Y no ha tomado más que una democrática gaseosa! Con su aspecto de crustáceo cocido, el buen señor no acierta a combatir el calor. A los ventiladores les tiene un miedo **pánico**...

Por eso, su sólo consuelo estriba en exclamar:

—¡Qué calor, **cabayeros**...!

¡Para que los demás suden! Así se cree que su sofoco amengua...

Este otro señor es la antítesis. Es alto y delgado. Y también suda. No cesa de abanicarse con una «penca» de guano. Pero ¡que si quieres...! ¿Quién echa de casa a **don Febo**...?

El único consuelo de nuestro hombre es entregarse a la ducha con increíble exceso. Una, dos, tres y más chorros de agua sobre su enclenque humanidad. Pero, no bien acaba de vestirse, cuando ha vuelto ya a transformarse en una manguera de bombero...

No obstante, el buen hombre para engañarse—con la ilusión siente menos, aparentemente, los rigores solares—le ha dicho a un amigo:

—Este calor excesivo que se ha desarrollado en la Habana, lo tengo resuelto yo...

—¿Cómo, **compadre**...?

—Dándome seis duchas diarias...

—Sí. Pero todo tiene su peligro. Cualquier día le da usted un susto a su familia. Porque a ese paso, se convierte usted en **majúa**...

El Colegio Dental de Sta. Clara protesta contra la medida que ha de perjudicar a los niños

Hoy, día primero de julio, cesan los servicios dentales escolares que la Secretaría de Sanidad y Beneficencia venía sosteniendo en toda la República.

El reajuste necesario de los servicios del Departamento motivó la supresión de los presupuestos que comienzan hoy a regir, de dichos servicios, entre los que se encuentra el de la ciudad de Santa Clara.

El Colegio Dental de Villaclara ha protestado de la medida, dirigiéndose en ese sentido al señor Secretario de Sanidad en documentado escrito en el que, entre otras cosas, le dice que en 931 sesiones la doctora Jover ha atendido a 32,398 niños, profesional que devenga solamente un sueldo de $31.

«Si después de esta sucinta exposición—dice el Colegio Dental citado, después de manifestar que ha recaudado entre los niños la suma de $296.60—que está en todo conforme con los datos que obran oficialmente, el señor Secretario opina que los Servicios Dentales Escolares de S. Clara no han resultado eficientes, nosotros no tenemos nada que añadir, pero si el espíritu de justicia es el que ha de prevalecer honradamente, habrá que hacer una excepción digna de la labor incalculable que ha realizado la doctora Jover».

Finalmente el Colegio Dental expone que «bien pudiera ocurrir que siendo el servicio Dental Escolar realizado en casa propia del Dispensario El Amparo y con su propio equipo completo para esa gran obra de caridad y amor a la niñez desvalida, donde el estado no tendría más gastos que el humilde sueldo que había de aportar a la doctora Jover, toda vez que con la recaudación de cinco centavos por niño se pagarían los materiales.

No podemos asegurar nada en relación con la solución que le dará Sanidad al problema de la asistencia dental de los niños de Santa Clara.

Comienza hoy el nuevo ejercicio fiscal 1932-33

Se situaron 9 y medio millones de pesos para pagar intereses y amortizaciones de las deudas

Hoy comienza para el Estado el nuevo año fiscal 1932-1933 y con ese motivo en algunas dependencias se llevará a cabo modificaciones en cuanto al personal que presta sus servicios así como se le comunicará el cese de sus funciones, a cuantos, por economías del presupuesto, han sido suprimidas sus plazas en el nuevo ejercicio económico.

LOS PAGOS DE ABRIL

Ayer han percibido sus haberes, correspondientes al mes de abril, las Secretarías de Hacienda, Justicia, Estado, Gobernación y Agricultura, Comercio y Trabajo; también fueron liquidados sus haberes a los empleados de la Aduana y Zonas Fiscales de la capital e Intervención General de la República.

PAGO EL GOBIERNO $9.500.000

En los distintos pagos que ha llevado a efecto el Gobierno, entre los días 28 al 30 del mes que ayer finalizó, por concepto de amortización e intereses de distintos empréstitos con bancos norteamericanos, entre los que se encuentran J. P. Morgan, Speyer and Co., y The Chase National Bank of the City of New York, se situaron en la Tesorería General a la orden de dichos bancos, la suma de $9.500.000. Ayer fué la última situación de fondos a la casa J. P. Morgan, por la cantidad de $195.000.

TRATAN DE COMUNICARSE CON LOS SECUESTRADORES DEL HIJO DE MR. G. C. BONH

ST, PAUL, Minn, junio 30.—US.—Las autoridades y los familiares de Gebhart C. Bohn estaban tratando esta noche de establecer contacto con los secuestradores de Haskell Bohn, hijo menor del millonario fabricante de neveras.

El joven Bohn fué secuestrado en su garage hoy por dos pistoleros que los atacaron a él y a su chófer D E. Meyers. Los pistoleros llevaron a Mayers a una esquina del garage y echando un saco sobre la cabeza de Bohn se lo llevaron en una máquina.

Al partir los secuestradores pusieron en manos de Meyers una nota pidiendo el pago de $35.000 y amenazando a la familia con la indicación de que se acordasen del caso de Lindberg. La nota añadía que si querían que su hijo fuera devuelto sano y salvo no se comunicaran con las autoridades.

CHINA DESEA REANUDAR SUS RELACIONES CON EL GOBIERNO DE LOS SOVIETS

MOSCU, Rusia, junio 30. (US).—Wang Tzong-Fze, jefe de la misión diplomática china en el Soviet de Rusia, ha cambiado impresiones con los funcionarios soviéticos acerca de la reanudación de las relaciones diplomáticas y la firma de un pacto de no agresión, según se anunció hoy oficialmente.

Se indica que el Gobierno de Moscú ha recibido con suma complacencia las dos proposiciones que le ha hecho la misión diplomática de China.

NO ES CIERTO QUE SE VAYA A EXPULSAR AL EXTRANJERO QUE NO SE HAYA INSCRIPTO

El Secretario de Gobernación, doctor Zubizarreta, manifestó en las últimas horas de ayer a nuestro repórter, que no es cierto él hiciera manifestaciones en el sentido de que todo extranjero que no se inscriba en el registro de extranjería sería expulsado del territorio nacional, según se le atribuye por un colega de la tarde.

Dentro de ocho días estará en vigor el Decreto que regula la inscripción de extranjeros.

UNA COMISION

Para tratar de la carretera de San Nicolás a Vegas, una comisión de vecinos visitó al Secretario de Obras Públicas, ofreciéndoles éste seguir ocupándose de estas obras que en breve serán comenzadas.

LOS IMPORTADORES DE HARINA DE TRIGO SE REUNIRAN ESTA TARDE

A las tres de la tarde de hoy se reunirán con el Secretario de Agritura los importadores de harina de trigo, a fin de celebrar un cambio de impresiones en relación con la Ley de 21 de diciembre de 1930 que obliga a los panaderos a fabricar pan, galletas y demás similares con un tanto por ciento de harina de yuca, que no será menos del diez ni mayor del cuarenta.

Antier, conforme publicamos en nuestra anterior edición, celebraron una reunión con las altas autoridades de Agricultura los fabricantes de harina de yuca.

LOS REPRESENTANTES DE OCCIDENTE ACEPTARAN EL NUEVO GRAVAMEN AL CAFE

Había sido rectificado por los Senadores. Modificaciones a los proyectos de impuestos votados por los Representantes. Desechan el impuesto a los dulces y modifican el relativo a los solteros

Días de febril actividad han de ser para la Cámara de Representantes aquellos en que van a ser considerados los impuestos de nueva creación, y los que, ya aprobados por dicho Cuerpo, volverán a él con las modificaciones introducidas por el Senado.

Y aun cuando puede decirse que no habrá discusiones, puesto que de antemano están suprimidas por la ausencia de las izquierdas, alguno que otro sensacionalismo se va a producir en el hemiciclo, según se tiene entendido.

Dar;n ocasión a ellos, entre otros, el del impuesto al café, ya aprobado por la Cámara y ahora en estudio de varias comisiones senatoriales.

El primitivo deseo de los representantes fué el de gravar la producción del café, obligando a pagar el impuesto al cosechero, pero la tarde en que ese impuesto se discutió en la Cámara, resultó que el cosechero queda libre del pago, ya que es el público consumidor quien debe pagar por el crudo, un centavo y por el tostado un centavo veinte.

La Comisión de Impuestos del Senado se muestra en desacuerdo con la Cámara, y según se afirma, el café sólo pagará un centavo, pero cargado al cosechero o al descascarador.

Si en esta forma vuelve a la Cámara, defenderán el dictamen senatorial los representantes de las provincias occidentales.

No puede afirmarse todavía que la Cámara haya de celebrar sesión el lunes próximo, toda vez que ese día volverá a reunirse la Comisión de Impuestos del Senado que ha venido trabajando sobre los nuevos tributos y a tal efecto estuvo en junta casi todo el día del miércoles y gran parte de su noche.

La Comisión de Impuestos del Senado ha rechazado numerosas proposiciones.

La que crea un impuesto de un cincuenta por ciento a los rentistas de más de cien mil pesos al año. Esta medida es de franca protección al capitalismo cubano.

La que crea un impuesto a los dulces y helados. Se trata de una ley del señor Ricardo Campos, formulada al solo objeto de que su recaudación se dedique por entero al desayuno escolar.

La Comisión entiende que la de los dulces y helados es una modesta industria que no podría pagar el impuesto.

La que establece un impuesto a los solteros. No ha sido rechazada de plano, sino en principio nada mas La Comisión se propone enmendar el proyecto en el sentido que paguen los mayores de 25 años que sean además contribuyentes por comercio e industrias.

La Comisión extenderá los efectos del tributo a los viudos y divorciados que no tengan hijos.

Se modificará el impuesto a los espectáculos públicos en forma gradual y moderada.

El proyecto autorizando a los Consejos provinciales a establecer impuestos a los tercios de tabaco quedó en suspenso. Es criterio de la Comisión, de acuerdo con la Constitución de la República, que sólo al Congreso compete el derecho de crear impuestos.

En Pinar del Río, el Gobierno Provincial, cobra un impuesto establecido por el Consejo, a los tercios de tabacos. Contra esa medida anunció hace tiempo un recurso de inconstitucionalidad, el señor Heliodoro Gil Noticia esta que recogió el DIARIO DE LA MARINA oportunamente.

La Comisión suprimirá el impuesto a los vinos medicinales, atendiendo a lo recomendado en un Mensaje del Jefe del Estado.

El impuesto al arroz, que según acuerdo de la Cámara deberá pagar el consumidor, será cargado al productor o al descascarador. Y se fija en un centavo por libra.

Quedó aceptado el impuesto sobre utilidades en la forma siguiente:

1% hasta $50.000.00.
6% hasta $60.000.00.
8% hasta $100.000.00.

La Comisión está estudiando dos enmiendas presentadas al proyecto aprobado por la Cámara sobre el consumo de tasajo y matanza de reses.

Dicen así las enmiedas.

«El tasajo de importanción pagará el mismo impuesto de dos centavos por libra con que queda gravado el elaborado en el país.

«Será obligatorio el sacrificio del 25 por ciento de hembras en la matanza general de ganado bovino en toda la República».

«A los infractores se les impondrán fuertes multas».

CORRE EL RIESGO DE SER VARADA EN EL SENADO LA LEY SOBRE EL ACUEDUCTO

Se encuentra en estudio de numerosas comisiones que emitirán su dictamen sobre el asunto. Un Representante oriental expone las razones por las cuales se debe hacer dicho financiamiento

A la Cámara han llegado noticias —muy dignas de crédito—de que al menos por ahora los senadores no tienen el propósito de mover siquiera el proyecto aprobado por los representantes y por el que se autoriza al Presidente de la República a sacar a subasta el financiamiento de las obras para la terminación del acueducto de Santiago de Cuba.

Y el hecho de que dicho proyecto haya sido enviado por los senadores a numerosas comisiones para que dictaminen el asunto se ha tomado en la Cámara como prueba de evidencia.

Hablando el repórter con un representante oriental a propósito de ello nos dijo que el financiamiento debía llevarse a cabo por las siguientes razones:

Primera. Porque el Estado carece de numerario para poder terminar las obras con la rapidez que ellas exigen, y en las cuales se han invertido más de $4.500,000.

Las obras que corren riesgo inminente de deteriorarse son las siguientes:

1. Los dos grandes tanques de distribución, construídos de hormigón, con capacidad para 15 millones de galones y con un costo superior a $600,000.00.

2. Los 6,730 metros lineales de sifones, construídos de tubería de hierro fundido de un metro de diámetro, que han sufrido desperfectos como consecuencia del último terremoto de Santiago de Cuba, cuyo costo asciende a $430,000.00.

3. Los 15,600 metros de conducto de hormigón de 54» pulgadas de diámetro, con un costo aproximado de $662,000.00.

4. El túnel de 5 kilómetros de la Sierra Maestra.

Segundo. El Estado cubano ha venido sosteniendo el funcionamiento del Acueducto de Santiago de Cuba, no solamente con la inversión en el mismo de sus recaudaciones sino además con la cantidad de $200,000 consignada en Presupuestos anteriores. Al rebajarse dicha cantidad de los Presupuestos nacionales, el déficit que durante el ejercicio económico pasado y el actual ha tenido el Gobierno ha sido fabuloso, pues cada día que transcurre puede asegurarse que se aumenta la deuda por concepto de bombeo, empleados, etc., en más de $120,000 anuales.

Tercera. Si las razones anteriores no fueran bastantes para considerar que el financiamiento sería una medida económica aconsejable siempre y cuando se cubriera solamente con la recaudación del Acueducto de Santiago de Cuba, habría que añadir que con la inversión de esa enorme suma que cuesta hoy el sostenimiento del Acueducto de Santiago de Cuba, la población se encuentra percibiendo agua un día sí y otro no, en escasa cantidad, y en tiempos de seca solamente dos veces a la semana, y en tales condiciones por la escasez de agua y la calidad de ésta se encuentra la ciudad en peligro de ser destruida por un incendio o devastada por una epidemia, como diaramente lo viene publicando la prensa de esta capital.

LOS AGRARIOS SAQUEAN E INCENDIAN UN PUEBLO EN MEXICO

CIUDAD MEXICO, junio 30. —(U. S.) Diez personas han sido asesinadas por los agrarios de Xicalango, estado de Veracruz, en el día de hoy.

Los agrarios se apoderaron de la ciudad y entre sus víctimas se hallan tres hermanos, quienes fueron fusilados.

Después de saquear la población, los agrarios la incendiaron y se retiraron.

El sepelio del Tte. C. Caballero se efectuará hoy

A las 8 de la mañana partirá el cortejo fúnebre de la casa calle 9, entre 1 y 2, Almendares

Hoy, a las ocho de la mañana, partirá de la casa Calle Nueve, entre Primera y Segunda, en el Reparto Almendares, el cortejo fúnebre que conducirá a la Necrópolis de Colón, los restos del Teniente Coronel Médico del Ejército Nacional, doctor Emilio L. del Castillo, fallecido en la madrugada anterior en el Hospital Militar de Columbia.

El Estado Mayor del Ejército, al efecto del sepelio, dictó ayer una Orden General, disponiendo, entre otras cosas, que el cortejo quedara integrado por la Banda, escolta y Guardia de Honor, la cual formarán los Comandantes, Oficiales Médicos del Ejército Nacional Augusto Díaz Brito, Juan F. Sordo, Luis Febles, Manuel Velasco, Alfredo Figueras y Fernando Franca.

La vacante producida por el fallecimiento del Teniente Coronel del Castillo, que era Jefe de los Servicios de Sanidad del Séptimo Distrito Militar, Fortaleza de la Cabaña, será cubierta por riguroso escalafón.

130 cesantías se entregaron ayer en O. Públicas

Se pagó a varios empleados. Se trató ayer de la reparación de varias carreteras en Sta. Clara

Fué el de ayer un día de agitación en los Departamentos de la Secretaría de Obras Públicas, con motivo de las cesantías que recibieron muchos empleados y empleadas. Ayer fueron comunicadas unas ciento treinta.

LOS PAGOS

Cobraron ayer la primera quincena de abril el personal a jornal del Negociado de Transportes; el de Calles y Parques, la segunda quincena de marzo; Aguas y Cloacas, 2a. quincena de mayo; Embellecimiento, 1a. quincena de abril; Limpieza de Calles, jornales, 1a. quincena de abril, el personal de las Bombas de Casa Blanca, 2a. quincena de abril; Conservación y limpieza, 1a. quincena de abril; Construcción de Cloacas, 1a. quincena de abril; y los jornaleros de la Avenida del Puerto, la 2a. quincena de abril y la primera de mayo.

REPARACION DE CARRETERAS

El ingeniero Jefe del Distrito de Santa Clara, trató ayer con el Secretario del Ramo, de la reparación de varias carreteras, en la provincia villareña, la de Sagua a la Isabela; Sagua a Santa Clara; Santa Clara a Remedios, pasando por Camajuaní, cuyos trabajos comenzarán en breve, con cargo a los créditos de los nuevos presupuestos. La de Sagua a Santa Clara, dará comienzo en la próxima quincena. También trataron del mal estado de algunos puentes.

El ingeniero mencionado manifestó que se lleva a cabo una campaña de cooperación importante por los vecinos y propietarios de muchos lugares, para ayudar a la reparación de caminos de aquella provincia.

PROPOSICION PARA FACILITAR ADOQUINES

El señor Frederick Norman, que aboga por el intercambio de productos, se dirigió desde Lausana, Suiza, al Secretario de Obras Públicas, ofreciéndole adoquines de granito, de una casa que representa en Suecia, por cuyo pago aceptaría azúcar o tabaco cubano a los precios que rigen en el mercado, rogándole trate este particular con las autoridades cubanas por la conveniencia que pudiera representar ese cambio.

LOS DEFENSORES DE JOHN H. CURTIS ATACARON DURO AL FISCAL Y A LA POLICIA

El juez amenazó con suspender la vista si los defensores no mantenían su decoro. Fué procesado el cómplice de Gastón B. Means, quien estafó ciento cuatro mil pesos a Mrs. Mc. Lean

FLEMINGTON, N. J., junio 30. (U. S.) — Serios desórdenes ocurrieron hoy en la corte de esta ciudad, cuando los defensores de John Hughes Curtis, acusado de obstaculizar a las autoridades en la investigación del secuestro y asesinato del hijito de Lindbergh, atacaron furiosamente al fiscal y a la policía del Estado.

La concurrencia aplaudió vivamente durante las acaloradas discusiones. El juez Adam O. Robbins implantó el orden al anunciar que suspendería la sesión si la defensa no mantenía más decoro.

El coronel Charles A. Lindbergh tomó parte activa en el proceso.

PROCESADO UN PRESUNTO COMPLICE DE GASTON B. MEANS

WASHINGTON, junio 30. (U. S.) Norman Whittaker, fué procesado hoy ante el gran jurado acusado de complicidad con Gastón B. Means en la estafa de $104.000 hecha a Mrs. Evelyn Walsh Mc Lean para el supuesto rescate del hijito de Charles A. Lindbergh.

Whittaker es acusado de ser «el zorro» y el misterioso «No. 19» en la imaginaria pandilla con la cual Means declaró tener relaciones. Fué arrestado por las autoridades federales en New York el lunes y será conducido a esta capital mañana.

EL ABOGADO DE HUGHES CURTIS CENSURA A LA POLICIA DE NEW JERSEY

FLEMINGTON, Nueva Jersey, junio 30. (U. S.) — El abogado defensor de John Hughes Curtis, acusado de realizar actos para obstruccionar a la justicia, pronunció hoy un discurso censurando duramente la forma en que la policía del Estado de Nueva Jersey utilizó para la investigación del secuestro del hijo del coronel Lindbergh.

Esto ocurrió en los momentos en que estaba declarando el capitán John L. Lamb, de la policía del Estado.

Lamb admitió durante el interrogatorio que la policía no sabía donde estaba el niño y que no había logrado arrestar a ninguna persona relacionada con el caso.

El abogado acusó a la fiscalía del Estado de haber defendido a veinte soldados de la milicia de Nueva Jersey a quienes se había acusado como autores de homicidios, hace varios años.

«Esa es la clase de justicia que se hace en el condado de Hunderton», dijo el defensor.

LA FOX FILM CORPORATION RECLAMA 10 MILLONES DE PESOS A MR. WILLIAM FOX

El ex Presidente de la Compañía y su cuñado Leo se apropiaron de acciones y patentes de la empresa. Fox encarceló a su mismo hermano en un manicomio para que no participara en el negocio

William Fox

MINEOLA, Nueva York, junio 30. (U. S.)—La Fox Film Corporation ha formulado una querella, reclamando la suma de $10.000.000 contra William Fox, expresidente; Jack G. Lee, vicepresidente, y los miembros de la firma de corredores M. J. Meehan and Company.

Se pide en el escrito la anulación de los contratos fraudulentos realizados por la compañía con Fox, la devolución de ciertas patentes y acciones que asegura posee Fox ilegalmente, la devolución de la suma pagada por Fox a su cuñado, Leo, así como de otras propiedades de que se adueñaron. Reclama también todas las pérdidas sufridas por la compañía por causa de los demás actos realizados por Fox y Leo.

Asegura el documento que Fox «con conocimiento, connivencia y cooperación» de Leo y los miembros de la firma Meehan realizaron un convenio secreto con «cierto pool o sindicato organizado con el fin de traficar con las acciones clase A de la Fox Theatre Corporation».

ASILO A UN HERMANO EN UN MANICOMIO

NUEVA YORK, junio 30. (U. S.) William Fox, millonario y expresidente de la Fox Film Corporation, ha tenido a su hermano Aaron Fox encerrado en un manicomio, según ha manifestado hoy la esposa del segundo. Agregó que había hecho tal cosa con el fin de eliminar a su hermano, Aaron, del negocio de la cinematografía y para impedirle que pudiera declarar ante la comisión de Senado que está investigando las manipulaciones de la Bolsa.

Mrs. Fox ha hecho estas declaraciones en un escrito presentado al magistrado del Tribunal Supremo, Mr. Walsh, al que pide que la nombre tutora de sus dos hijos, William Fox y Anne Carol Fox, que viven a su amparo en el hotel Bradford.

Recientemente los tribunales le concedieron la suma de $2.500 al mes como alimentos, pero hasta ahora no se le ha pagado un centavo a cuenta. Tanto Mrs. Fox como sus hijos, se encuentran sin medios para subsistir.

OBRERO ARRESTADO

Armando García, vecino de Zapata 18, fué arrestado por el experto Balmaseda, con motivo de haberle ocupado proclamas. El acusado es presidente de la Unión de Cigarreros. Ingresó en el vivac.

NUEVE CASAS DESTRUIDAS POR UNA EXPLOSION DE DINAMITA EN BOSTON, E. U.

BOSTON, junio 30 (US.)— Los interiores de nueve casas fueron destruídos hoy y otras veinte del camino de Edgemere, West Roxbury, recibieron averías esta tarde, a causa de una explosión de dinamita.

Los ocupantes resultaron ilesos, muchos de ellos milagrosamente. El origen del desastre fué el incendio de la gasolina, que se escapaba de un camión. Las llamas rápidamente se propagaron al propio camión que llevaba varios cartuchos de dinamita en una caja de herramientas.

Dos horas antes, una explosión en el alcantarillado causó un incendio, en que se perdieron por lo menos setenta y cinco mil pesos y que causó gran excitación en el distrito.

QUEDA RESTABLECIDO EL SERVICIO NAVIERO DE LA TRASATLANTICA ESPAÑOLA

Ha sido aprobado un proyecto de Ley autorizando al Gobierno para restablecer dicho servicio

MADRID, junio 30. —US.— Las Cortes aprobaron esta noche un proyecto de ley autorizando al gobierno para continuar los servicios de la Compañía Trasatlántica Española y restablecer aquellas rutas suspendidas, incautándose de los buques de la citada empresa naviera y pagando la indemnización correspondiente hasta tanto se lleva a cabo la reorganización de todos los servicios con Ultramar.

Las Cortes declararon que el contrato de la Compañía Trasatlántica terminó el día primero de junio de este año.

Por la tarde el ministro de Marina señor Giral, anunció que el gobierno iba a pedir a las Cortes aprobase un contrato provisional con la Trasatlántica para el restablecimiento de la ruta marítima de Brasil y la Argentina.

MADRID, junio 30.—INS.— El gobierno republicano ha firmado un contrato provisional con la Compañía Trasatlántica Española, para restablecer inmediatamente el servicio del Mediterráneo, según anunció hoy el ministro de Marina, don José Giral.

El servicio de vapores entre España y la Argentina y Brasil también se reanudará mañana por la Compañía Trasatlántica Española, dijo el ministro, hasta que las Cortes decidan lo que tengan por conveniente, acerca del contrato con la Trasatlántica.

CENTENARES DE VIDAS HA COSTADO LA INUNDACION DEL VALLE DEL YANG TSE

SHANGHAI, China, junio 30, US. —Las inundaciones en el valle del Yangtze han costado la vida a centenares de personas, mientras suman millares las que se hallan al borde de perecer a causa del hambre y del cólera.

El río Kan, cuyas aguas cubren su cuenca, está causando enormes daños.

Manchang ha sido la primera ciudad importante amenazada y los habitantes hacen heroicos esfuerzos para impedir que se derrumben las murallas que contienen las crecidas del río.

LA ESCALA DE TRIBUTACION DE APARATOS DE RADIO

La legislación que el Ejecutivo sugiere al Congreso, para que la vote—lo que se hará en breve—, creando una escala ascendente de tributación para los aparatos de Radio de las estaciones—dice el artículo primero—receptoras radiotelefónicas, consta de la siguiente tarifa: Hasta 4 bombillos inclusive, $3.00; de 5 a 8 bombillos inclusive, $4.50; de 9 a 12 bombillos inclusive, 6.00 y mayores de 12 bombillos $10.00. Dicho impuesto se satisfará por años.

Pide prisión el fiscal para dos acusados de hurto

Habían sido recogidos por un señor en su casa y abusando de su confianza cometieron el robo

El Fiscal de la Audiencia ha formulado escrito de conclusiones provisionales interesando la pena de cuatro años, dos meses, un día de presidio correccional y la misma pena de prisión para los procesados Aurelio Torres Ortega y María Fernández Martínez, por el delito de hurto cualificado por el grave abuso de confianza.

Refiere el representante de dicho Ministerio que en el mes de mayo último Félix González Suárez, apiadado de la precaria situación que atravesaba María Fernández conocida por el alias de Viruta y de María Moñito y Aurelio Torres Ortega, conocido por Yeyo, los recogió y albergó en su domicilio, calle Pocito y Belascoaín, los que prevaliéndose de esa circunstancia y de la confianza que llegaron a inspirarle a González Suárez, aprovechando un descuido de éste le sustrajeron de un escaparate $100.00 en efectivo más un reloj con su leontina y dos sortijas, que valen $5.00, que fueron ocupados más tarde en poder de los procesados, no así el efectivo.

PERSONADO COMO DEFENSOR EN CAUSA POR GRAVE DELITO PRIVADO

El doctor Octavio Cubillas Suárez se ha personado como defensor de José Vázquez Portela en el proceso que a éste se le sigue y para quien el Fiscal ha interesado la pena de catorce años, ocho meses, un día de reclusión. Vázquez Portela está excluido de toda fianza y el doctor Cubillas mantendrá ante el Tribunal que su patrocinado no ha cometido el delito que se le imputa, solicitando, por lo tanto, su absolución.

OTRAS CONCLUSIONES DEL MINISTERIO FISCAL

El Fiscal de la Audiencia ha pedido estas penas: multa de $500.00 para Ramiro Villacenin, por robo flagrante; 4 meses y un día de arresto mayor para Plácido Balmaseda Mayado por estafa; igual pena más multa de $500 para Tomás Madan Boada, por infracción de la ley de drogas; un año, ocho meses, veintiun días de prisión correccional para cada uno de los procesados Pedro Pérez González, Jesús Hernández Planas y Armando González Riesco.

UN EXPEDIENTE

Ayer el doctor Plazaola entregó al Secretario de Sanidad el expediente ya terminado instruído contra el señor Andrés Devien, Inspector de Casas y Establecimientos.

M.E.C.D. 2016

Mr. Houston expone a Agricultura las causas del traslado de su fábrica de tabacos a Estados Unidos

LA DEPRESION ECONOMICA Y LAS BARRERAS MUNDIALES HAN INFLUIDO MUCHO EN EL TABACO

En el escrito dirigido por el citado industrial al señor Secretario de Agricultura, expone también las causas de carácter local que lo obligan al traslado de la fábrica

En la última junta celebrada por la Comisión Nacional de Propaganda y Defensa del Tabaco Cubano, se dió lectura a la carta dirigida al doctor Eugenio Molinet, Secretario de Agricultura y Presidente de la Comisión, por el señor L. S. Houston, Presidente de la Cuban Tobacco Company Inc.

Dicha carta tiene fecha 23 de junio. Extractamos del importante documento los párrafos más salientes

«Hace unas 25 años, la producción total de tabacos en la Habana para la exportación ascendía a unos 300 millones de tabacos por año. En 1931 esta producción alcanzó apenas la cifra de 50 millones.

«La enorme baja se debe principalmente a las siguientes causas:

(1) Los altos aranceles de aduana impuestos por la mayor parte de los países del mundo, han aumentado de una manera exagerada el costo del producto cubano en cada uno de los mercados internacionales.

(2) La depreciación de la moneda en los países que han abandonado el patrón oro ha aumentado en razón directa de esa depreciación el costo de los tabacos procedentes de Cuba, apreciado en términos del valor de las respectivas monedas locales.

(3) La depresión económica que ha afectado tan adversamente el poder adquisitivo de los consumidores de nuestros tabacos en los distintos mercados del mundo, considerada conjuntamente con las causas señaladas en los dos párrafos anteriores, ha hecho que el precio de los mismos resulte prohibitivo.

«Además de las condiciones expuestas, la industria tabacalera cubana se encuentra afectada por otras causas de carácter local, que pueden resumirse como sigue:

(1) Veinticinco años atrás el promedio de venta de los tabacos exportados desde Cuba no excedía de $65 por millar. En el pasado año de 1931 el promedio fué, por lo menos, de $110 por millar. A pesar de este aumento en el precio de venta del producto del año 1931, el fabricante no obtuvo mayor utilidad por millar de tabacos que la alcanzada con el promedio de venta de hace veinticinco años, y a ello hay que agregar el hecho de que en la actualidad se requiere prácticamente la inversión de doble capital para producir aproximadamente la misma utilidad por millar de tabacos.

(2) Los altos costos que imposibilitan a los fabricantes para hacer reducciones en los actuales precios para la exportación se deben:

(a) A la escala de jornales que ha estado en vigor hasta el mes de enero de 1932 y que los fabricantes de la Habana no han podido reajustar más que parcialmente, sin lograr que estuviera en armonía con las concesiones en los precios de venta solicitadas por los mercados extranjeros.

(b) A la imposibilidad en que se encuentran los fabricantes de tabacos de la Habana de evitar los desperdicios de material causados por los actuales métodos de elaboración no obstante las amistosas gestiones iniciales y mantenidas durante semanas y aun meses,, tendientes a lograr el establecimiento de ciertas medidas de economía en la fabricación, esenciales para el mejoramiento de las condicione se la industria.

Por todos los motivos anteriores y después de hacer el historial del fracaso de las gestiones realizadas para resolver el conflicto tabacalero, anuncia Mr. Houston que la Compañía ha determinado construir en Trenton New Jersey, una fábrica modelo para elaborar sus marcas, donde podrá rebajar los precios por permitirselo las economías que realizará en el costo de producción.

Informa, también, que, anticipándose a la expansión de las ventas y producción de tabacos, que la misma compañía ha llevado a efecto una gran intensificación en las siembras de tabaco en las zonas de San Juan y San Luis en la provincia de Pinar del Río.

MERCADO DE TABACO

De operaciones importantes, solamente se verificó ayer una. Una de las que hemos anunciado se ultimarían estos días con el registro de los tercios. Nos referimos a ciento veinticuatro de capas, bancos y tripas de la nueva cosecha de Vuelta Abajo, que los compraron y registraron Cuesta, Rey y Compañía en los almacenes de Manuel García Pulido. Tabaco de la finca La Elena, de Malpotón, que este cosechero y especulador escoge en sus talleres de Remates.

Otros lotes importantes de capas nuevas de Vuelta Abajo, han de pasar de manos no muy tarde. Acaso en la próxixma semana. Serán compradores fabricantes del Norte. Estos mismos, los de Tampa, o sus representantes aquí, comprarán también, rezagos y bancos de la nueva cosecha de Partido.

De capas solamente, de esta misma procedencia e igual tiempo, han de hacer algunos acopios los fabricantes locales. Acaso alguno, adquiera menos cantidad que en los años anteriores; pero otros igual: porque si bien tuvieron inactivos sus talleres durante cinco meses, han recibido órdenes importantes del extranjero.

Había, también ayer, en el mercado, mirando capadura y terceras de la cosecha de Las Villas del año pasado, exportadores al Norte. Capas, sextas y manchados, de la misma procedencia e igual tiempo, pasaron a manos de pequeños fabricantes locales y detallistas de materia prima, varios lotes de diez a veinte tercios. Por su poca importancia, no merecen el apunte de los detalles estas operaciones.

Otros embarques de primeras y segundas capaduras a la Argentina, se han verificado. Pero estos embarques—525 tercios por Kaffenburgh and Sons; 275 por Iglesias y García, y otros—hechos anteayer, responden a operaciones que en su oportunidad reportamos. Son cantidades consignadas a S. Pampillo y Compañía, de Buenos Aires. Esta firma, sucesora de García y Pampillo, y J. Mouriño y Compañía, también especuladores de la capital del Plata, son las dos que este año han llevado cantidades importantes. Picardo y Compañía, propietarios de la marca de cigarrillos bonaerenses el «43» que cada año nos compran algunos miles de tercios de las dos mencionadas tripas de calidad, o pesadas, esta vez han llevado solamente mil quinientos, que fueron servidos, en cantidades de quinientos cada una, por las firmas de esta plaza Menéndez y Compañía, Constantino González y Compañía e Hijos de Diego Montero.

Las pocas órdenes de Picardo este año, se atribuyen a la merma del consumo de los cigarrillos más caros, que son los que llevan nuestra materia prima. Merma ocasionada por los nuevos y altos impuestos creados en aquella república, o por la falta de capacidad adquisitiva de todos los fumadores, que no podrán pagar el nuevo precio del artículo.

Es lo cierto que las menores compras de Buenos Aires, han contribuído al estancamiento de una grande cantidad de quintas y segundas en primeras y segundas manos. De ambas clases—han pensado algunos—compraría la Compañía Nacional de Tabaco, habida cuenta de lo fácil de los precios. Pero para esta entidad, radicada también en la capital argentina, ya compró en enero la Imperial Tobacco.

No vemos, pues, una posibilidad de movimiento de las quintas y segundas disponibles, sino en una reacción favorable que pueda experimentarse en el Norte y en el Sur.

Grande cantidad hemos dicho de quintas y segundas. En verdad no es grande un total de veinte y pico mil tercios—en manos de firmas especuladoras y en el campo—en años que diríamos normales y teniendo delante una cosecha corta en cantidad y en rendimiento de clases limpias. Pero es grande ese total en estos momentos en que no hay solicitudes de esas clases, a ningún precio.

La rama que entró

Hasta las cinco y media de la tarde, solamente había entrado en los patios de los ferrocarriles, una casilla con ciento treinta y seis tercios, los que procedían de San Luis de Pinar del Río para Manuel García Pulido.

Compras en el campo

Se han verificado compras de vegas en matules en varias zonas de Vuelta Abajo. Pero como sabemos que la carga del tabaco no se ha terminado, aplazamos los detalles de estas operaciones para mañana u otro día.

También han comprado conucos en matules, en zonas villareñas, especuladores de aquella provincia. No merecen detallarse.

COMENZARA EL LUNES EL PAGO DEL CUPON DE LA CERVECERA INTERNACIONAL

Hoy se cotizan ex-cupón los bonos de la Compañía Cervecera Internacional. Se comenzará a pagar el cupón que corresponde al próximo lunes, 4 de julio, en las oficinas de la Compañía, situadas en los altos del Banco Comercial.

COMPAÑIA CERVECERA INTERNACIONAL S. A

"Cervecería **POLAR**"

Se avisa por este medio a los tenedores de BONOS de esta Compañía Cervecera Internacional S. A. que el CUPON No. 34 vence el día primero de Julio próximo, y se comenzará a pagar desde el día CUATRO DE DICHO MES (LUNES en la Secretaría de la Compañía, sita en el Edificio del Banco Comercial de Cuba, Aguiar 73, Departamento 507 y 508, precisamente los días hábiles, a excepción de los sábados, de 2 a 4 p. m.

Asimismo se advierte a los señores tenedores de estos BONOS, que del importe de este Cupón se descontará el 4 por ciento para cubrir el IMPUESTO CREADO POR LA LEY DE EMERGENCIA ECONOMICA.

Habana, Junio 30 de 1932

Emeterio Zorrilla,
Presidente y Administrador.

Cierre de Bancos

	Junio	30
Nat. City Bank	24½	25½
Chase National	19¾	20½
Guaranty Trust	166	169
First National	850	870

Mate fácilmente las **RATAS, RATONES y CUCARACHAS**, con

STEARN'S Electric PASTE

que durante los últimos 54 años ha sido usada con verdadero éxito

DEVOLVEMOS SU DINERO SI FALLA

Bolsa de New York

COTIZACIONES DEL CIERRE DEL DIA 30 DE JUNIO

(RECIBIDAS POR EL HILO DIRECTO DE LUIS MENDOZA Y COMP.)

ACTIVOS	
Atch. Top. and Sta. Fe	19
Auburn Auto	46
American Can	32½
New York Central	11¼
General Electric	9½
General Motors	7¾
U. S. Steel	22
Du Pont	22½
Eastman Kodak	39⅛
Amer. Tel. and Tel	76⅛
Inter. Tel. and Tel	3¼
Standard Oil New Jersey	23½
FERROCARRILES	
Atl. Coast Line	11¼
Baltimore and Ohio	4¾
Cons. R. R. of Cuba	—
Chesapeake and Ohio	10⅛
Canadian Pacific	8⅝
Cuba Company	—
Delaware and Hudson	34
Delaware Lackawanna	8¾
Erie	3
St Louis and San Francisco	1⅜
Great Northern	6⅛
Illinois Central	5¾
Louisville and Nashville	—
Misouri Pacific	1¾
Norfolk and West	60
Northehrn Pacific	6⅜
Chic. and N. W	2½
Penn. R. R. Co	7¼
Chic. Rock I. and Pac	—
St Louis Southw	—
Chi. Mil. St Paul Pac com	—
Southern Pacific	6⅝
Southern Railway	3⅛
Western Pacific	—
PETROLEOS	
Atlantic Ref	11
Continental Oil	4⅛
Consolidated Oil	5
Houston Oil	9⅝
Ohio Oil	7
Pure Oil	3¼
Royal Ducht	16¼
Standard Oil of Calif	18⅜
Socony Vacuun Corp	7
Sun Oil	—
Shell Union Oil	—
Texas Company	9⅜
Union Oil Cal	9⅜
ACEROS	
Byers (A. M.) Co	8¾
Bethlehem Steel	7⅝
Colorado Fuel	—
Gulf State Steel	2⅝
Ludlum Steel	—
Republic Iron Steel	2⅛
Transue Williams	—
Vanadium	6⅝
Crucible Steel	7
AUTOMOVILES	
Graham Paige	1¼
Hudson Motor Co	4⅜
Chrysler Motors	5¾
Nash Motors Co	9⅛
Packard Motors	1¾
Studebaker Corp	—
White Motors	—
AGRICULTURA	
Case T. Machine	22⅜
Inter. Harvester	11⅝
EQUIPOS DE OFICINA	
Inter. B. Machine	62¼
National Cash Reg	6⅜
General Ry Signal	6⅝
UTILITIES	
Amer. For. Pow	2
Commonwealth and South	2
Cons. Gas	35½
North American	17
Western Union	12⅞
Pub. Ser. N. J.	32
Nat. Power and Light	7¾
United. Corporation	4
Amer. Water Works	11¾
Standard Gas and Elec	9⅛
Amer. Power Light	4
Elect. Bond and Share	5⅜
QUIMICOS	
Allied Chemical	45⅞
Air Reduction	31⅝
Columbian Carbon	16
Lambert	29
Texas Gulf	12½
Freeport Texas	10¼
Drug Inc	25½
Commercial Solvents	4⅜
Union Carbide	16⅜
ACCESORIOS	
Briggs Mfg Co	—
Timken Roller	8½
Electric Auto Lite	9⅝
Goodyear	6⅝
U. S. Rubber	2
Murray Corp of America	2½
Stewart Warner	—
Goodrich	2½
EQUIPOS	
Pullman Company	13½
Baldwin Locomotive	—
Amer. Locomotive	4
Amer. Car. Foundry	3⅞
General Amer. Tank	10
INDUSTRIALES	
Allis Chalmers	—
Continental Can	19
Foster Wheeler	4¼
West Elec	16⅜
Mc Keesport T. Plate	32
Inter. Combustion	⅝
Worthing. Pump	9½
TRACCION	
Brooklyn Man. Tran	15½
Interborough R. T.	3¾
VENTAS POR CORREO	
Montgomery Ward	4½
Sears Roebuck	10⅛
UTILES FABRICACION	
General Asphalt	6
Int. Cement	—
Johns Manville	10⅝
Otis Elevator	10⅝
METALES	
Amer. Smel. and Ref	5⅝
Anaconda Copper Min	3
Kennecott Copper	5
Inter. Nickel	4⅛
Cerro de Pasco	4¼
Nevada Consol	2½
Homestake Mines	119¼
Alaska Juneau	8¼
Granby Copper	—
Patino Mines	—
TABACOS	
Amer. Tobacco A	47¼
Amer. Tobacco B	49
Liggett and Myers	39
Lorillard	10¾
Reynolds Tob. B	26⅝
Cons. Cigar	—
TIENDAS Y ALMACENES	
Best and Company	—
May Dept. Stores	9½
Macy (H. R.) Co	—
Gimbel Bros	—
Assd Dry Goods	3
Woolworth (F. W.)	24
ALIMENTICIOS	
Coca Cola	81⅜
Borden Company	20⅛
National Biscuit	22⅛
Corn Products	27
Hershey Chocolate	45
Hershey Chocolate prefs	—
General Foods	19⅞
Childs	—
Loose Wiles	16⅝
Standard Brands	9¾
National Dairy Prod	14¾
United Fruit	12⅝
Purity Bakeries	5⅛
William Wrigley	30
MISCELANEA	
Cannon Mills	10⅛
Congoleum Nairn	6⅝
Gold Dust	10⅛
International Shoe	—
Kelvinator Corp	3
Proctor and Gamble	20⅞
Simmons Company	3⅝
Radio Corporation	3¼
National Surety	—
American Ice	10⅞
American Woolen	—
Coty Inc	1⅝
Gillette Safety Razor	12⅛
TIENDAS DE CADENAS	
S. S. Kresge	8
Kroger Grocery	10½
J. C. Penney	15¼
Schulte Retail	—
Safeway Stores	34⅝
PELICULAS	
Fox Film	1⅛
Warner Bros Pic	¾
Paramount Publix	1¾
Loews Inc	15¼
AZUCARES	
Amer. Sugar Ref	—
Amer. Sugar Ref prefs	—
Puerto Rico Sugar	7¾
Cuban Amer. Sugar	1
Cuban Amer. Sugar pref	—
AEROPLANOS	
Bendix Aviation	5
Curtiss Wright	⅞
United Aircraft	7⅝
Aviation Corp. Del	1⅞
TRUST	
Adams Express	2
Amer. Inter	3
Chesapeake Corp	5
Kreuger and Toll	⅛
Texas Pac. Land	27⅞
Allegheny Corp	½

LA LONJA Y LOS TRATADOS DE COMERCIO

Dicha Corporación pide al Jefe del Estado que se utilice su gran experiencia

Después de un cambio de impresiones celebrado por los comerciantes importadores de víveres, en la Lonja del Comercio de la Habana, se acordó enviar al Presidente de la República un escrito, en que, refiriéndose al estudio que una comisión oficial está realizando de las relaciones comerciales con otras naciones, al objeto de revisar los tratados existentes, para mantener los q. resulten beneficiosos para la economía de la nación, cancelar o reformar los demás y gestionar otros ofrece la Lonja su amplia experiencia en la materia, razón por la cual sus asociados verían con que el Jefe del Ejecutivo les diera la oportunidad de que un miembro de la Corporación asistiera con el carácter de Asesor Comercial a la referida Comisión de estudios, para cooperar con ella con el mayor empeño.

Bolsa de la Habana

JUNIO 30 DE 1932

BONOS Y OBLIGACIONES

	Comp.	Vend.
Cuba 1914 Speyen	89	94
Cuba 195 Deuda Int.	30	40
Cuba 1909 4½	64	73
Cuba 1914 Morgan	80	92
Cuba 1923 5½ Morgan	80	92
Cuba 1945 (5½) Obras Públicas $40.000.000	37	41
Obligaciones oro del Tesoro República de Cuba	29	36
Bonos seriados República de Cuba — Morgan 5½ por 100 1927:		
E. Vence 1 julio 1932	102⅜	—
F. Vence 1 julio 1933	76	—
G. Vence 1 julio 1934	—	—
H. Vence 1 julio 1935	—	—
I. Vence 1 julio 1936	—	—
J. Vence 1 julio 1937	—	—
Certificados serie 5½ % Obras Públicas:		
Vence diciembre 31 de 1932	79	—
Vence junio 30, de 1933	67	—
Ayuntamiento de la Habana 1a hip	85	100
Ayuntamiento de la Habana 2a hip	85	100
Bonos del Centro Asturiano	—	—
Oriente Cubano	—	—
Territorial serie B	—	—
Cervecera	31	—
Cervecera (Obligaciones no hip.)	10	—
Ciego de Avila	—	—
Curtidora	—	—
Gas	85	—
Havana Electric (Consolidados)	16¾	20
Havana Electric (Obligaciones no Hip)	4	—
Iron Beer (Obligaciones no hip.)	—	—
Jarcia Matanzas	72	—
Edificio La Metropolitana S. A.	—	—
Ladrillos	—	—
Matadero	—	—
Nueva Fábrica de Hielo ex cupón	60	—
Papelera serie A	83	—
Papelera serie B	50	68
Teléfono	—	—
Unidos	7	—

ACCIONES

	Comp.	Vend.
Agrícola Oriente Cubano $6.000,000	—	—
Banco Agrícola	—	—
Banco Territorial; beneficiarias	—	—
Banco de Préstamos sobre Joyería	—	—
Cervecera	10	50
Ferrocarriles Consolidados de Cuba; preferidas	2	—
Cuba Cane prefs	—	—
Cuba Cane com	—	—
Kokofat prefs	—	—
Kokofat com	—	—
Cuba R. R.	3	—
Curtidora	—	—
Fibras y Jarcia	15	—
H. Electric Utilities Co. prefs del 6 por 100	12⅝	15
H. Electric Utilities Co. prefs. del 5 por 100	7¼	12
H. Electric Railway Co. preferidas	1	4
H. Electric Railway Co. comunes	¼	1
Jarcia prefs	15	—
Jarcia prefs ex dividendo en acciones	14	—
Jarcia comunes	1	—
Lonja preferidas	—	—
Lonja comunes	—	—
Matadero	—	—
Seguros La Mercantil	—	—
Metropolitan Auto	100	—
Naviera prefs	11	—
Naviera com	2¼	—
Nueva Fábrica de Hielo ex div	55	—
Nueva Fábrica de Hielo beneficiarias	8	22
Perfumería prefs	—	—
Perfumería com	—	—
Teléfono prefs	28¼	35
Teléfono com	10	—
Unidos	1¾	2½
Union Oil	6⅞	7

COTIZACIONES

Junio 30

LA PESETA	EL FRANCO
española se cotizó hoy al CIERRE de mercado a razón de	francés se cotizó hoy al CIERRE de mercado a razón de
12 PESETAS	25 FRANCOS
12.12 Por DOLLAR	51 Por DOLLAR

SE EFECTUO AYER UNA AMORTIZACION DE BONOS DE LA PAPELERA CUBANA

Bajo la presidencia del señor Benito Bello y actuando de Secretario el doctor Barrueco, tuvo ayer efecto en el Banco del Comercio el sorteo para amortizar 60 Bonos de la serie A de $1.000 de valor nominal cada uno, o sean $60,000, de la emisión primitiva de $500.000 de la Compañía Papelera Cubana S. A.

Con la amortización de ayer, la circulación de la citada emisión queda reducida $130.000.

Mercado de Cambios

Junio 30.

Floja la libra esterlina. Quieto el cambio sobre Nueva York.

Fácil la peseta española.

Se operó entre Bancos y banqueros en pesetas cable a 8.25½ y 8.26.

Estados Unidos, cable	1/10 P.
Estados Unidos, vista	5/64 P.
Londres, cable	3.60 ½
Londres, vista	3.59 ½
Madrid, cable	8.25 ½
Madrid, vista	8.24 ½
Paris, cable	3.93
Paris, vista	3.92
Bélgica, cable	14.02
Bélgica, vista	14.00
Franco suizo, cable	19.63
Franco suizo, vista	19.62
Italia, cable	5.11
Italia, vista	5.10
Alemania, cable	23.75
Alemania, vista	23.73
Hong Kong, cable	23.22
Hong Kong, vista	23.20
Amsterdam, cable	40.33
Amsterdam, vista	40.32
Canadá, cable	12 ⅝ D.
Canadá, vista	12 ⅞ D.
Peso argentino	25 ⅝

COTIZACION DE LOS BONOS DE OBRAS PUBLICAS

NUEVA YORK, junio 30. (INS.)—Las cotizaciones de los bonos de Obras Públicas de 5½ por 100 de 1945 de la República de Cuba, en el día de hoy ,fueron las siguientes:

La más alta, 38¾.
La más baja, 37½.
Ultima venta, 37½.
Compradores: 37.
Vendedores: 38.
Vendidos 26.

Clearing House

Las compensaciones efectuadas durante el día de hoy por los Bancos asociados al Habana Clearing House suman:

$662.894.65

Mercado de Café

Marzo	—
Mayo	6.03
Julio	6.10
Septiembre	6.08
Diciembre	—

COTIZACION DE LA PESETA

NUEVA YORK, junio 30. (INS.) Las transferencias cablegráficas se hacían en los bancos locales a los siguientes precios:

Abre, 8.25.
Mediodía, 8.25.
Cierra, 8.25.

Mercado de Algodón

Junio 30

Enero	6.00
Marzo	6.14
Mayo	6.30
Julio	5.63
Octubre	5.79
Diciembre	5.94

MERMA DE LA EXPORTACION DE VEGETALES

La baja en los embarques equivale al 16 x 100 de la cantidad y el 24 del valor

Nuestras exportaciones de frutas y vegetales durante el primer bimestre de este año han ascendido a 16.555.758 kilogramos, por un valor de 541.973 pesos contra 19.741.083 kilogramos y $720.286, respectivamente, en igual período de 1931.

Resulta, pues, una merma en cantidad de 3.185.325 kilogramos, o sea un 16 por ciento, respecto al primer bimestre del año pasado.

En cambio, la merma respecto al valor es aún mayor, pues asciende a $178.312, o sea un 24 por ciento, de lo cual se deduce que los precios que han regido en el primer bimestre de este año han sido muy inferiores a los de igual período de 1931.

Aparece por primera vez como artículo de exportación el maíz, con un total de embarques de 26.840 kilogramos, por un valor de $3.346.

Mercado Azucarero

JUNIO 30 1932

(POR NUESTRO HILO DIRECTO)

AZUCARES CRUDOS. A la apertura del mercado de crudos hoy reportóse tarde ayer la refinería American había comprado 5,000 toneladas de azúcares de las Filipinas, para llegar en julio y un cargamento de crudos de Puerto Rico, pronto embarque, ambas ventas a la base de 2.80

A la apertura del mercado de crudos hoy los compradores continuaban interesados a la base de 2.80 y ligeras ofertas a la base de 2.90

Más tarde reportóse existir indicaciones dos refinadores de Nueva Orleans mostrando interés como compradores a la base de .85 costo y flete y a la vez aumentando el interés comprador por parte de los refinadores de Nueva York como compradores a la base de 80 costo y flete.

Después del cierre de la Bolsa de Futuros de Azúcar de Nueva York se anunció una venta a operadores de 11,000 sacos de Puerto Rico, para llegar de julio 11 al 12, a la base de 2.85

Existencias de azúcares crudos en almaenes afianzados Nueva York:

Ayer 732 732.838 saos.
Hoy 726.166 sacos.

Cotización «spot» de Willet and Gray el día 29: 2.85

AZUCARES REFINADOS. Quieto y sin cambio este mercado. Las extracciones buenas.

MOVIMIENTO DE AZUCARES EN LOS PUERTOS DEL ATLANTICO (Willett and Gray)

Semana terminada en junio 25

	Tons.
Arribos	32.929
Derretidos	55.658
Stocks en manos de importadores	152.001
Stocks en manos de Refinadores	155.164

Igual semana año de 1931.

	Tons.
Arribos	35.000
Derretidos	56.000
Stocks en manos de importadores	151.000
Stocks en manos de Refinadores	123.000

ERCADO DE LONDRES. Nuestros cables de apertura anunciaban el mercado d ela Terminal firme. Reportóse haber ligeras ofertas de crudos a la base de .81⅝ lab, después de haberse efectuado ventas de crudos de las Islas Ocidentales Británicas a la base de 75⅝ lab. El comercio continúa encalmado.

COTIZACIONES DE LA TERMINAL DE LONDRES

	Cierre ant.
Julio	5.4 ½
Agosto	5.6 ½
Septiembre	5.6 ¾
Octubre	5.7
Diciembre	5.8 ¾
Marzo	5.11¾
Mayo	6.1 ¾

	Cierre hoy.
Julio	5.8
Agosto	5.8 ¾
Septiembre	5.9
Octubre	5.9 ¼
Diciembre	5.11¼
Marzo	6.2 ¼
Mayo	6.4 ½

APERTURA DE LA BOLSA DE FUTUROS DE AZUCAR DE NUEVA YORK:—Los Futuros abrieron hoy con un tono firme. Las compras por cuenta de operadores comerciales e intereses tenedores de crudos de derechos libres deshaciendo «hedges» (ventas en sentido protectivo). El mercado comparativamente escaso de órdenes de venta, con excepción de algunas ventas en sentido diseminado por cuenta de intereses realizando utilidades.

Se emitieron hoy 6 avisos de Entrega

COTIZACIONES DE LA BOLSA DE AZUCARES CRUDOS FUTUROS DE NEW YORK

	Cierre ant.
Julio	0.78
Septiembre	0.85
Diciembre	0.90
Enero	0.91.92
Marzo	0.95
Mayo	1.00.01

	Cierre hoy.
Julio	0.82
Septiembre	0.89
Diciembre	0.94.95
Enero	0.96.97
Marzo	1.00.01
Mayo	1.04
Toneladas vendidas	19.450

Nueva Papelera Cubana, S. A.

AVISO

A los tenedores de Bonos Serie "A" Primera Hipoteca, emitidos por la PAPELERA CUBANA, S. A.

En el sorteo celebrado hoy, de acuerdo con la escritura No. 333 de 11 de mayo de 1922, ante el Notario Licenciado Juan Carlos Andreu, sobre emisión de Bonos Hipotecarios Serie "A" Primera Hipoteca, de esa Compañía, resultaron agraciados los siguientes Bonos:

números del	1	al	10
„ „	161	„	170
„ „	331	„	340
„ „	341	„	350
„ „	361	„	370
„ „	441	„	450

todos inclusive.

El pago de dichos Bonos y la parte proporcional de intereses correspondientes al Cupón número 21 de los mismos, se efectuará en las Oficinas de la Compañía, Oficios número 18, cuarto piso, a partir del día 10 de julio próximo todos los días hábiles de 1 a 3 p. m.

Lo que se publica para general conocimiento

Habana, 30 de junio de 1932.

NUEVA PAPELERA CUBANA, S. A.

Benito Bello,
Presidente p. s.

COMPRO OBLIGACIONES ORO

del Tesoro de la República de Cuba 5-½%, 1935 y

BONOS Del PLAN CHADBOURNE

a los mejores tipos de plaza.

JULIO B. FORCADE

Miembro de la Bolsa de la Habana

OFICINAS: Altos del Banco de Boston

Aguiar y Lamparilla ---- Teléfono A-4983

Mercado Ganadero

LOS PRECIOS EN PIE

Precios pagados por compradores en los mercados de origen:

El vacuno

En Oriente, de dos y medio a tres centavos con el cinco por ciento de descuento.

En Camagüey, de dos y medio a tres centavos con el diez por ciento de descuento en la finca; y sin descuento en la ciudad.

En Las Villas, de dos y medio a tres centavos con el diez por ciento de descuento.

De Pinar del Río, de dos y medio a tres y medio centavos; pero pesado y entregado en los mataderos de esta capital.

El lanar

El lanar, de tres y medio a cinco centavos.

De cerda

Del país, de siete a siete y medio centavos.

MATADERO DE LUYANO

En el Matadero de Luyanó se sacrificaron las siguientes reses:

De vacuno	69
De cerda	26
De lanar	11

Los precios que rigieron en el Matadero de Luyanó fueron:

Vacuno	de 12 a 13 cts. kilo
Cerda	de 21 a 32 » »
Lanar	de 20 a 30 » »

MATADERO INDUSTRIAL

En el Matadero Industrial se sacrificaron las siguientes reses:

De vacuno	155
De cerda	64
De lanar	28

Rigieron en el Matadero Industrial los precios que siguen:

Vacuno	de 12 a 13 cts. kilo
Cerda	de 21 a 32 » »
Lanar	de 20 a 30 » »

Bonos de Cuba

Junio 30.

En la Bolsa de Valores de Nueva York cerraron hoy los bonos de Cuba a los tipos que se consignan a continuación; cuyos precios se entienden más los intereses devengados hasta la fecha:

REPUBLICA DE CUBA

	Comp.	Vend
R. de Cuba, Speyer, 5 por 100, 1904	88¼	—
R. de Cuba, Morgan, 5 por 100, 1914	80	84⅞
R. de Cuba, Speyer, 4½ por 100, 1925	65	70
R. de Cuba 5½ O. P. 1945	36⅜	37⅝
R. de Cuba, 5½ Morgan	66	67½

BONOS AZUCAREROS

	Comp.	Vend
Cuban A. Sugar	—	—
Eastern A. Sugar	4	4½
Manatí Sugar 7 por 100	2	5

BONOS FERROVIARIOS

	Comp.	Vend.
Cuban Ry. 5 por 100	20	21½
Cuban Ry 7½ por 100	25	27

INTER. TELPH.—H. E. RAILWAY

	Comp.	Vend.
In. Telph. 4½ por 100	18½	19½
H. E. Ry 5 por 100	14½	20
H. E. Ry 5½ por 100	2	5

SUSCRIBASE AL Diario de la Marina

ACORDO LA BOLSA QUE LOS BONOS SE VENDAN CON LOS CUPONES TODOS

La Junta Sindical y de Gobierno de la Bolsa de la Habana, en sesión extraordinaria celebrada en la tarde de ayer, aprobó el Reglamento para los nuevos socios de mérito que ha creado y al propio tiempo tomó el acuerdo de cotizar los Bonos y Obligaciones de todas clases, cuyos cupones hayan sido vencidos y no pagados, con todos los derechos a favor del comprador: es decir que no será buena la entrega si no viene acompañado el título con todos los cupones.

Mercado de Granos

TRIGO

Julio	47¾
Septiembre	50⅝
Diciembre	53⅞

MAIZ

Julio	27¾
Septiembre	30⅞
Diciembre	31⅞

AVENA

Julio	19¾
Septiembre	21⅞
Diciembre	—

Distrito Central de la Habana

DEPARTAMENTO DE ADMINISTRACION DE IMPUESTOS

AVISO

EJERCICIO DE 1932 A 1933

Patente Anual de Alcoholes **(Impuesto sobre expendición de Vinos, Licores y Aguardientes).** Impuesto Territorial sobre Fincas Urbanas: Primer Trimestre. Impuesto sobre Industrias, Comercios, Profesiones, Artes y Oficios. Patente Anual (Grupo Primero. Tarifa de Libre Regulación y Primer Semestre. (Grupo Segundo. Tarifa de Libre Regulación).

Impuesto sobre Juegos Permitidos: Anuales y Primer Semestre. Industrias en Ambulancia **Primer Semestre.** Ocupación de la Vía Pública **Primer Semestre.**

Espectáculos Públicos, Cinematógrafos, etc., **Primer Semestre.**

Flete y Navegación y Embarcaciones de Recreo. Permisos Especiales. Perros, Perras y Perros de Caza.

PRIMER SEMESTRE PO RFINCAS RUSTICAS

Se hace saber a los contribuyentes por los conceptos expresados, que pueden acudir a satisfacer sus respectivas cuotas, sin recargo alguno, a las Oficinas Recaudadoras de este Distrito, situadas en los bajos de la Casa de la Administración Distrital, calle Mercedes entre Presidente Zayas y Pi Margall, todos los días hábiles, desde el día 1o. hasta el día 30 inclusive del próximo mes de Julio de 1932, PARA TODOS LOS CONCEPTOS, EXCEPTO FINCAS RUSTICAS que será desde el 1o. de Julio hasta el 15 de Agosto de 1932 durante las horas comprendidas entre las 8 a. m. y las 12 m. todos los días hábiles, con excepción de los Sábados, que la recaudación será de 8 a 11 de la mañana.

Las «PATENTES DE ALCOHOLES» se pagarán en la Taquilla No. 1 y el que no lo hiciere dentro del plazo fijado incurrirá en el recargo de la doble patente, conforme al Artículo 206 de la Ley de Impuestos Municipales.

«FINCAS URBANAS», calles de la letra «A», en la Taquilla No. 2; de la «B» y «C», en la Taquilla No. 3; de la «D» a la «F», en la No. 4; de la «G» a la «L», en la No. 5; de la «Ll» a la «O», en la No. 6; de la «P» a la «R», en la No. 7; de la «S» en la No. 9; y de la «T» a la «Z», en la Taquilla No. 11.

LA PATENTES DE INDUSTRIA, COMERCIOS, PROFESIONALES, &., SE PAGARAN EN LA TAQUILLA No. 15

«JUEGOS PERMITIDOS» y «ESPECTACULOS PUBLICOS, CINEMATOGRAFOS &», en la Taquilla No. 8.

«FLOTE Y NAVEGACION», «PERMISOS ESPECIALES», «PERROS Y PERRAS», «INDUSTRIAS EN AMBULANCIA» y «OCUPACION DE LA VIA PUBLICA» se pagarán en la Taquilla No. 8.

FINCAS RUSTICAS, se pagarán en la Taquilla 11

Al efectuar sus pagos deberán los contribuyentes presentar el último recibo que hubieren satisfecho; y se les advierte, que el que no pagare su cuota en el plazo señalado, incurrirá en las penalidades y recargos que respectivamente establecen la Ley de Impuestos Municipales y la Tarifa de Libre Regulación, siguiéndose contra él los procedimientos que las mismas autorizan.

La Habana, Junio 25 de 1932.

José Izquierdo Julia,
Alcalde del Distrito Central.
29 y 30 Jn. 1o., 2 y 3 Jl.

N. GELATS & Co.

Habana — BANQUEROS — Aguiar 106-108

Vendemos cheques de Viajeros Pagaderos en todas partes del mundo y Cartas de Crédito Circulares en las mejores condiciones.

"SECCION DE CAJA DE AHORROS"

Recibimos Depósitos en esta Sección Pagando el 3 por 100 Anual. Todas estas operaciones pueden efectuarse también por correo.

M.E.C.D. 2016

Duerma fresco

ponga una ESTERA sobre su colchón.

La venta inaudita de "La Casa Life" le facilita la adquisición económica de la estera que necesita su cama o la de su niño.

ESTERAS CAMERAS $1.25

Medio cameras	$ 1.10
Personales	0.75
Para las cunas	0.60

precio inaudito

La Casa Life

TENIENTE REY Y HABANA
Telf. A-6724

SAN RAFAEL Y RAYO
Telf. M-7063

BELASCOAIN 24
Telf. U-8666

TODO PARA LA CAMA
TODO PARA EL DESCANSO

Crónica Habanera

LA FIESTA DE ESTA TARDE

Las bellas señoritas Anita e Isabel Galdós, hijas del señor Domingo Galdós, Vicepresidente de los Ferrocarriles Consolidados, y de la señora María Betancourt.

Las señoritas Galdós ofrecerán una recepción esta tarde a sus amistades, en la magnífica residencia de sus padres en la calle G y Tercera, en el Vedado.

Para la fiesta ha sido contratada la Orquesta de los hermanos Le Batard y se servirá un «buffet supper». De esta manera el baile continuará hasta tarde en la noche.

SANTA LEONOR

Saludamos hoy en sus días a las señoras:

Leonor Canal, esposa del coronel retirado Eduardo Pujol y a su hija la señora Nena Pujol de Oliver.

Leonor Sampera de Hernández, Nena Pessino de Baguer, Leonor Taquechel de Adams.

Leonor Artamendi, esposa del doctor Osvaldo Bazil, Ministro de Santo Domingo en Cuba.

Leonor Malberti de Malberti, Leonor Castelló de Pardo Suárez, Nena Valle de Palicio, Leonor de Castro de Arango, Leonor Figueredo de Clarens.

Leonor Díaz Echarte viuda de Gamboa.

Leonor Romero, esposa del señor Francisco Carballo, dueño del jardín El Fénix.

Leonor Rivera de Rodríguez, Leonor Estrada de Alvarez, Leonor Fernández de Suárez, Leonor Betancourt viuda de Rubí, Leonor Navarrete viuda de Whitmarch.

Leonor Carricarte de Oteiza, Leonor Ramos de Vidal, Leonor León viuda de Saavedra, Leonor Grafton de Camín, Poupée Whitmarch de Márquez, Leonor Lezama de Soler.

Nena Viñols de Lamuño, Leonor Fernández de Junquera y su hija.

Leonor Mora de Mora, Leonor Soliño viuda de Goyena y la señora Leonor Campoy viuda de Lluel.

Leonor Barrera de Mestre.

Leonor Milanés viuda de Morales, y la señora Leonor Menéndez de Cordero, esposa de un antiguo compañero del periodismo.

Entre las señoritas saludamos en primer término a Leonor Carrillo, de quien tenemos el encargo de notificar a sus amistades que no recibirá.

Leonor Lancis, Leonor Lavedán, Leonor Elena Albo Sariol, hija del que fué conocido médico doctor Eugenio Albo Cabrera.

Poupée García Vélez, Leonor Lezama, Nena Menéndez Bofill, Leonor Rodríguez Sigler.

Leonor Ferro, Leonor Belmonte, Leonor Valdés Valenzuela, Leonor Dueñas, Leonor Vasco Saavedra y las jovencitas Leonor Hernández Cartaya y Leonor Albarrán y Varela.

Leonor Barraque, redactora de la página femenina de Carteles.

MARIANA SEVA DE MENOCAL

La señora Mariana Seva de Menocal embarcará mañana hacia Europa, a bordo del «Karlsruhe», acompañando a su esposo el General Mario G. Menocal, ex Presidente de la República.

Con tal motivo ha sido muy visitada y saludada con afecto y cariño por nuestra sociedad todo el día de ayer y lo será el de hoy en la residencia de su hija la señora Georgina Menocal de Sardiñas.

EL GRAN BAILE DE ESTA NOCHE

El anunciado baile de la revista «Bohemia», en honor de las triunfadoras provinciales de su Gran Concurso Nacional de Belleza, se celebrará esta noche en el Hotel Plaza.

Se encuentran en la Habana las señoritas que representan las provincias de Pinar del Río, Matanzas, Santa Clara, Camagüey y Oriente. Presidirán la fiesta, con la bella señora Elena de Arcos, triunfadora por la provincia de la Habana.

Según anunciamos ayer, amenizarán el acto las orquestas de los Hermanos Castro y Hermanos Palau, la de Le Batard y el Septeto Valentino. A éstas hay que añadir La Gloria Matancera, que vendrá de Matanzas especialmente para esta fiesta.

(Continúa en la Página SIETE)

Anúnciese en el DIARIO DE LA MARINA

Un Sol que no se eclipsa!

SEMANA DEL PESO

HOY PRIMER DIA

El peso se alza, majestuoso, brillante y poderoso.
Aquí está la venta que usted esperaba.
Millares de artículos nuevos, en lotes o en unidades.

TODO A PESO.

La Casa Grande

GALIANO Y SAN RAFAEL

¡ALERTA----PUEBLO----LLEGO LA HORA---!

¡HOY! — JULIO 1o. HASTA JULIO 31 — ¡HOY!

exclamará usted: ¡"EL MUNDO" SE ACABA...!
nuestra VENTA "REGALO" es el acontecimiento del año

UNA PESETA LE VALE EN "EL MUNDO" 5 PESOS ORO

Además de darle los zapatos casi "GRATIS" "REGALAMOS"

TRES RADIOS «VICTOR». SOLICITE LAS BASES PARA PODER DISFRUTAR DE ESTE REGALO.

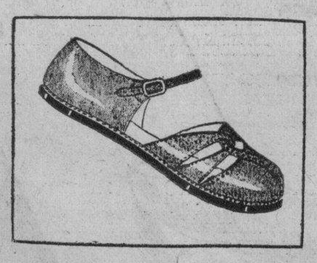
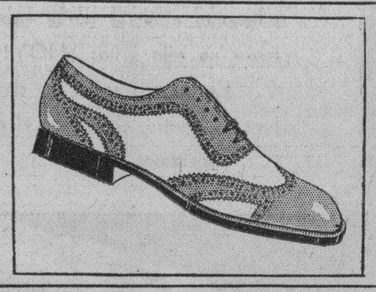

LOS CLIENTES DEL INTERIOR: TAMBIEN PUEDEN DISFRUTAR DE ESTA GRAN «VENTA», ASI COMO DEL «REGALO» DEL RADIO: PARA LO CUAL CONCEDEMOS EL 20-0/0 DE DESCUENTO SOBRE LOS PRECIOS DE NUESTRO CATALOGO. LAS BASES PARA EL REGALO LAS ENVIAMOS POR CORREO A SOLICITUD

"EL MUNDO"

TEMPLO MAXIMO DE LA MODA EN CALZADO

REINA 33- FRENTE A GALIANO

Casos y Cosas

EL MEJOR NEGOCIO

Leyó Perico Fungueiro
en un diario la noticia
de que expulsarán a todos
aquellos que no se inscriban,
y empezó a sacar su cuenta
al punto, así de esta guisa:

"Peso y medio al inscribirme,
cinco por la soltería,
el tres por ciento del sueldo...
¡Me voy para la Península!"

Como Perico habrá muchos;
por lo que claro se explica,
lector amable y paciente,
que, así como hay en la vida
gustos que merecen palos,
hay castigos que se envidian.

Sergio ACEBAL.

ANUNCIESE EN EL Diario de la Marina

Estado del Tiempo

Nota del mediodía del jueves: Continúa el tiempo bueno al Sur de las Bermudas con barómetro moderadamente alto extendido hasta el Mar Caribe oriental y mitad oriental del Golfo de Méjico. La presión es casi normal y el tiempo también bueno en el resto del Mar Caribe y del Golfo.

Pronóstico para el viernes: Buen tiempo. Más calor probablemente. Vientos del Nordeste al Sur flojos a moderados. Turbonadas diseminadas por el territorio.

Temperaturas locales: Durante las últimas 24 horas se han registrado en la Habana, las siguientes temperaturas en centígrados.

Máxima 31.0. Mínima 24.8. Media 27.9.

OTROS DETENIDOS

El experto Lara detuvo a Francisco González Orua, por ser el chofer del auto 41406, que según la policía, fué el vehículo utilizado por el vigilante Butarri para transportar de su domicilio las armas que fueron ocupadas en una casa de la barriada de Atarés.

The FIRST NATIONAL BANK *of* BOSTON

Fundado en 1784

A-1181 Oficina Principal
A-7659 Sucursal Galiano 140
M-2828 Sucursal Monte 267

Llame a cualquiera de estos números, cuando necesite girar por check o por cable, en dollars, pesetas, francos, libras, etc. Obtendrá la mejor cotización del mercado.

Oficina de la Habana
Aguiar esquina a Lamparilla

Sucursales
Avenida de Italia 140 — Máximo Gómez 267
Santiago de Cuba — Cienfuegos — Sancti Spíritus

M.E.C.D. 2016

ESCENARIO Y PANTALLA

NACIONAL: «LA OCULTA PROVIDENCIA»

LA sordera no fué nunca un obstáculo para el genio de Beethoven. Mas bien hay que mirarla como un acicate de él. Los espíritus caudalosos requieren el valladar apa rente de la represa, para desarrollar toda su energía. Beethoven era un creador de música y escuchaba, por consiguiente, sus armonías interiores, mucho antes de escribirlas en el pentágrama.

Es muy distinto el caso de este Monty, célebre «virtuoso» del piano, protagonista de la película estrenada en el «Nacional». Ya el mismo lo reconoce cuando alguien quiere mitigar el desastre de su sordera con el recuerdo clásico de Beethoven. Monty es todo lo contrario que el creador: es el gozador objetivo de la música creada por otros. Además no es un genio. Le perturba esta palabra. Es un hombre fino, inteligente, mundano, que ha consagrado lo mejor de su vida a un noble instrumento musical. Por eso llega a viejo célibe. Las mujeres se enamoran de él. Una de sus alumnas llega a declararle su amor. Por fortuna, Monty es lo bastante equilibrado y comprensivo para darse cuenta de que se trata de un espejismo efímero. No le aman a él; aman la música a través de él.

La sordera coloca a Monty en trance de suicidio. Su ayuda de cámara lo impide. Casi le espeta un discurso teológico-moral para disuadirlo de su disparate. Los discursos teológico-morales son, a veces, utiles y éste tiene la virtud de rehacer la vida del misántropo ex músico. Monty aprende a leer en los labios con tal perfección que su sordera no llega a serle una rémora para el diálogo. Antes al contrario, ese nuevo don, amorosamente cultivado le ha de valer para reedificar su vida, haciendo el bien a modo de una oculta y benévola providencia, que acude en cada caso a asistir a los hombres. Monty se desquita de un Dios en que nunca ha creído, haciendo las veces de Dios. Por eso en inglés esta película se titula «The man who played God», «El hombre que hizo de Dios». Por un momento su escepticismo volteriano le hace creer que está gastándole una broma a Dios. Pero algo dentro de sí mismo le dicta que es acaso Dios el que se la está gastando a él.

Esto es la película: una comedia fina, original, amena, primorosamente montada y admirablemente interpretada por ese grandísimo actor que es George Arliss.

Se presentó además en la escena un brillante y entretenido «show» con el concurso de la excelente bailarina Elía de Granados, el simpático Areu y la Orquesta de los Hermanos Castro, que, con beneplácito del público, ha sentado sus reales en nuestro primer coliseo.

Hoy se repite el mismo programa.

Francisco ICHASO.

NOTAS

TALLULAH BANKHEAD EN EL ENCANTO

A pesar del nombre indio, que le da un prestigio exótico, Tallulah Bankhead, la fascinante actriz que hoy admiraremos en el «Encanto», haciendo el papel principal de «El Fraude» o «La Marca del Fuego», es norteamericana de nacimiento si bien su consagración la obtuvo en Londres, donde hizo furor al actuar en los más importantes teatros de esa capital. Después el cine ha universalizado el nombre de Tallulah Bankhead, que es hoy, sin disputa, una de las personalidades más vigorosas y atractivas de la pantalla.

Nuestro público, que ya conoce a la Bankhead y la admira como a una de sus «estrellas» favoritas, tendrá hoy la oportunidad de apreciar su actuación en un drama intensísimo, que en sugestivas escenas y con graduación admirable, llega a un «clímax» de extraordinaria fuerza dramática.

«El Fraude» o «La Marca del Fuego» es además una lujosa película, desarrollada en un ambiente de alta sociedad.

Se exhibirá esta gran película en todos los turnos y en los de 5 y 30 y 9 y 30, los aficionados al canto tendrán oportunidad una vez más de oír a la notable soprano Maruja González y al gran barítono Augusto Ordóñez en nuevos números, acompañados por la Orquesta del teatro «Encanto».

El martes, debut de Agustín Lara y su espectáculo. Un acontecimiento de primer orden.

ROBERTO REY, EL LUNES, EN CAMPOAMOR

Procedente de los estudios de Joinville en Francia, donde ha sido héroe de numerosas películas en español y francés, ha llegado Roberto Rey a la Habana contratado por la Empresa del Campoamor. La popularidad del artista así como su juventud y sus dotes, serían suficientes para dar a su debut el próximo lunes y a su corta temporada en ese teatro, el realce que un gran acontecimiento teatral merece; pero, deseando hacer de estas apariciones personales de Roberto Rey en Campoamor, algo extraordinario, Ernesto Smith ha formado un cuadro colmado de atractivos y en el cual Roberto Rey es la figura principal.

Hoy se repite en todos los turnos «Amor en venta», la rauddiosa producción de Joan Crawford y Clark Gable. Quizá ha sido para despertar los más intensos emocionalismos que los productores han lanzado a la apasionada Joan Crawford en los brazos del amante sin rival, el admirado Clark Gable.

«EL NUMERO 80» EN MARTI

Rosario García Orellana, la valiosa soprano de coloratura, que tomará parte en la tanda elegante de mañana en el «Martí».

«La Número Ochenta», comedia lírica en un acto, dividido en nueve cuadros, original de René Bombalier, con música de René Bomba-Laguna, es el estreno anunciado para esta noche en el coliseo de Dragones y Zulueta. Ocupará el palco escénico, a las 10 y 30.

A las 8 . 45 «El Novio de su mujer».

Luneta $0.30, butaca $0.20, tertulia $0.10.

Mañana, tanda elegante especial a las 5 y 30, poniéndose en escena «Rosa La China». Antes de la representación, Gustavo Sánchez Galarraga, autor del libro recitará su «Glorificación de Rosa La China». José Sánchez Arcilla dirá una »charla lírica» y habrá, finalmente, un «fin de fiesta», con el concurso de las notables pianistas Carmelina Delfín y Sara Justiz, Rosario García Orellana, Caridad Suárez y la Orquesta del Teatro «Encanto».

El domingo, a las tres de la tarde, matinée, con las obras «La Corte de Faraón» y «La Número Ochenta».

El viernes 8, estreno de la novela escenificada en dos actos, divididos en ocho cuadros, libro original de los Hnos. Castellfullit con música del maestro Rodrigo Prats. Decorado de Manolo Roig. Attrezzo de José Rivera. Vestuario de Armando Finzzi y Bailables del Sevillanito.

ESTRENO DE «MI PADRE» EN EL PRINCIPAL

Esta noche se inaugura la temporada popular de verano del «Principal de la Comedia» que bajo una nueva empresa va a ofrecer al público habanero un espectáculo todo a base de alegría.

Se estrena en Cuba la Comedia de Pedro Muñoz Seca y Pérez Fernández, titulada «Mi padre» y de cuyos éxitos en Madrid ya se ha hablado extensamente.

Paco Lara, en la interpretación del nuevo rico, casado con una Condesa española, ha de obtener, a no dudarlo, un triunfo. Como Felisa Amelivia, Rosa Blanch y el prestigioso acto Soriano Viosca, que también figuran en el reparto.

El «Principal», para hacer divertidos y alegres hasta los intermedios, ha contratado una magnífica orquesta de jazz, «Daiquirí», que se hará escuchar con un bonito y nuevo repertorio.

A tono con la situación, el precio de la luneta es sólo de cuarenta centavos.

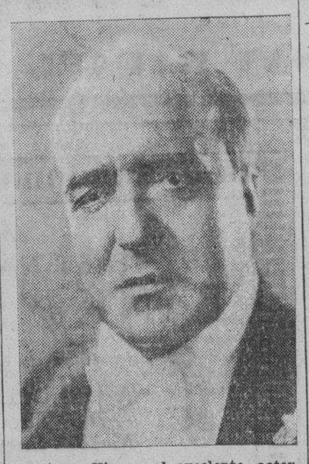

Soriano Viosca, el excelente actor de la Compañía del Principal.

«MARIQUILLA TERREMOTO», POR EL CUADRO DE «PRO-ARTE»

«Mariquilla Terremoto» la simpática comedia de los Quintero, que alcanzó un éxito estruendoso en su primera presentación para los socios de «Pro-Arte Musical» se repetirá para el público mañana a las 5 p. m.

El cuadro de alumnos de la Sociedad adelanta cada día más. La señorita Elena de Arcos alcanza en esta comedia un triunfo señaladísimo.

Los precios para esta función serán de 0.50 la platea, 0.30 el primer balcón y 0.20 el segundo.

El decorado ha sido pintado especialmente para esta obra y la escena será servida con gran propiedad.

ACTUALIDADES. El testigo invisible

En matinee y noche: «El Testigo Invisible», por Una Merkell. «Venganza Africana», por Jack Hort, un cartón y una variedad. Precios 10 centavos luneta y 5 centavos tertulia, en matinee y noche. Mañana «El Carnet Amarillo».

OLIMPIC. La mujer amada

En tandas de 5 y 15 y 9 y 30: «La Mujer Manda», por Pola Negri. En tanda de 8 y 15: «El Pejé Grande», por Eddie Quillan. Precios 15 centavos antes de las 9. Después 20 centavos. Mañana «La Mujer Manda». Domingo se estrena «Alcha», por Raquel Torres y Ben Lyon.

Sucesos de Policía

FALSIFICACION

Alfredo Bensabat, vecino de Avenida Tropical en Ampliación de Almendares, denunció en los expertos, que tiene patentado un modelo de aros para tapas de cartón de pomos de leche, y se ha enterado que en la casa Pajarito nueve se la falsifica un individuo que tiene sus oficinas en 23 entre O y P y las vende en el interior de la Isla, perjudicándolo en la suma de 50 mil pesos.

ARROLLADA

Jovina Valenzuela, de 20 años y vecina de Lamparilla 60, sufrió lesiones de carácter grave al ser arrollada frente a su domicilio por el ómnibus 640, Lawton Batista, que conducía Constantino Menéndez, vecino de dicha empresa, que fué puesto en libertad.

QUEMADURAS

Nolasco Rodríguez Peláez, vecino de Estrella 71, sufrió quemaduras de carácter grave, al explotarle en su domicilio un reverbero. Fué asistido en el Hospital Municipal.

SUICIDIO

En los reservados de la Asociación Cubana, se suicidó ayer ahorcándose, el asiático Francisco Lay, de 31 años y vecino del Reparto Almendares, que se encontraba recluido en dicho centro por padecer de una enfermedad incurable.

VARIOS DETENIDOS

Por estar complicados en la conspiración del vigilante Buttari, los expertos Castro y Balmaseda, arrestaron a Guillermo Ruiz, Miguel del Valle, Claudio Bofil, René Fernández y Juan González, siendo todos enviados al vivac a disposición de la Comandancia militar.

ROBO DE PRENDAS

Eustaquio Gutiérrez Seco, propietario del café situado en 23 y D, denunció que de su establecimiento le habían robado prendas que apreciaba en la suma de 800 pesos. No sospecha de persona alguna.

WILSON. El ángel de la noche

El programa combinado para hoy es de lo más atrayente, comenzando con la revista semanal (Paramount New), la comedia por Chester Conklin «Limpieza General» y la variedad «Flor del Mal»; y las producciones «El Angel de la Noche», joya suprema de la Paramount, interpretada por Nancy Carroll y Frederic March; y «Labios Sellados», dramática producción excelsa, interpretada por Marjorie Rambeau, Clive Brock y Peggy Shanon.

LIRA. El testigo invisible

En matinee y noche: «El Testigo Invisible, por una Merkell, «El Código Penal». En español por Barry Norton, un cartón y una variedad sonora. Precios 10 centavos en matinee y noche. Mañana «El Carnet Amarillo».

INGLATERRA. El ángel de la noche

El programa combinado para hoy es de lo más atrayente, comenzando con la variedad «Serenata», la comedia «Teddy» y las proyecciones «El Angel de la Noche», super excelsa producción joya de la Paramount, interpretada por Nancy Carroll y Frederic March; y «Un Caballero de Frac», colosal comedia musical, toda dialogada y cantada en Español, por Roberto Rey y Gloria Guzmán.

A las 5 p. m. la variedad «Serenata», la comedia «Oh Teddy» y la super producción «El Angel de la Noche», por Nancy Carroll y Frederic March.

VIVES. Telf. F-5995. Vedado

Anuncia para las tandas elegantes de 5 y 15 y 9 y 30 el simpático Cine Vives, del Vedado, la gran producción de la Paramount: «Juraban Olvidarla», cuyos intérpretes Adolphe Menjou y Lily Damita son de sobra conocidos de nuestro público y juzgados como estrellas de primera magnitud. Para dichas tandas se anuncia también el debut del Sexteto Infantil «Cubanacán», que deleitará a la concurrencia con los últimos sones y canciones.

Para la tanda de 8 y 30 se exhibirá la superproducción «Cimarrón», por Richard Dix.

Los precios como de costumbre no admiten competencia.

MAXIM: «El Crimen de la Calle Morgue»

Presenta hoy en su turno de las 8.30 un sensacional programa. UNA NOCHE DE TERROR. Pudiéramos llamarle así ya que se exhiben las dos superjoyas de la Universal: EL CRIMEN DE LA CALLE MORGUE cuyos intérpretes principales son Bela Lugosi, Leon Waycoff y S. Fox; LA VOLUNTAD DEL MUERTO, hablada en español e interpretada principalmente por Antonio Moreno, Lupita Tovar y Perelló de Segurola. También se exhibe una comedia.

LI-HO-CHANG, MAÑANA, EN PAYRET

Mañana debutará en Payret el mago Li Ho Chang con su compañía de magia.

El célebre artista nos visita en su ruta a Oriente interrumpida por la guerra y trae una misión de propaganda pro China con un espectáculo magnífico compuesto de nuevas leyendas escenificadas y un acto alegórico que titula «El Congréso de las naciones de América» y «China en el concierto de los pueblos libres» con el que cumple su misión de propaganda.

Tres funciones ofrecerá Li Ho Chan en Payret, sábado, domingo y lunes, funciones dedicadas oficialmente a la colonia china.

A estas representaciones acudirán todas las asociaciones chinas, la cámara de comercio, el Casino Chung Wah y las redacciones de los periódicos Hoi Men, Wong Po, Man Sct Yat Po; Wah Mansión Po que se editan en la Habana.

Trae Li Ho Chang el más bello y original de los espectáculos de Magia con lujo y magnificencia incomparable.

Un nuevo detalle de novedad absoluta es la trasmisión de horóscopos por radio.

Desde la estación CMW explicará hoy Li Ho Chang a las siete menos cuarto como ha de hacerse la entrega del signo zodiacal para el estudio del horóscopo.

Esta temporada será a precios popularísimos: 40 centavos luneta y 15 centavos galería.

El mago Li Ho Chang, qué se presentará mañanua en el Payret

GACETILLAS

NEPTUNO. Ortiz Tirado. Lily Damita, en Madame Julie

«TRIGUEÑITA», la canción de moda, será cantada hoy en Neptuno por el famoso tenor mexicano Dr. Alfonso Ortiz Tirado, que además cantará las últimas composiciones de Lara. María Grever, etc.

La función en Neptuno es continua comenzando a las 2 p. m. y en el programa cinematográfico de hoy figuran: «MADAME JULIE», lujosa producción con la mejor exhibición de trajes que se ha presentado en la pantalla; Lily Damita es la intérprete principal de «MADAME JULIE». También se exhibe «EL VENGADOR SOCIAL», por Richard Dix; revista y comedia, actuando Ortiz Tirado a las 5 y 30 y 9 y 30. Precios: 20 centavos entrando antes de las 9 p. m. y 30 después.

Mañana «EL MEDICO ASESINO», por Boris Karloff, y «MERCADO DE ESCANDALOS», por Charles Bickford. Sábado y Domingo, despedida de Ortiz Tirado.

TRIANON. El médico asesino

En las tandas de 5 y 15 y 9 y 45 se estrena la emocionante cinta de la Columbia, interpretada por Jack Holt y Boris Karloff, «EL MEDICO ASESINO».

En la tanda de 8 y 30, «UN AMOR PROHIBIDO,» por Barbara Stanwick.

Mañana se repite «EL MEDICO ASESINO» y se estrena «EL TESTIGO INVISIBLE», en la matinée de las dos y en las otras tandas.

Para el Domingo se anuncia «MADAME JULIE», creación de la simpática francesita Lily Damita.

PRADO. Dos grandes películas. 20 centavos

Hoy, dos grandes peliculas 20 cts. En los turnos de 2 y 15 y 5 y 30 y 9 y 45, la producción Metro «VOLANDO VOY», por Bert Lahr, Charlotte Greenwood y Kathryn Crawford y a las 4 y 8 y 15 «LA ALCALDESA», de Marie Dressler y P. Moran, comenzando siempre los turnos con revistas y comedias sonoras. El teatro Prado tiene perfecta ventilación, haciéndolo por tanto el local más fresco de la Habana. Luneta a cualquier hora, 20 centavos.

Mañana Sábado y el Domingo, programa extraordinario, dos producciones. Estrenos, «AMOR PROHIBIDO» de la Columbia, y «DEMONIOS DEL ESPACIO», de Artistas Unidos. La matinée el Domingo, comenzara a la 1 y 30 hasta las 5 y 30, por sólo 20 centavos Luneta. Mucho fresco y un gran programa.

RIALTO. El gran desfile

«EL GRAN DESFILE» (Sincronizada).

Programa verdaderamente grandioso el que ofrece hoy el Teatro Rialto Estreno de una nueva edición sonora de «EL GRAN DESFILE» aquella imponente película de guerra en la que Jhon Gilbert y Renee Adoree se cubrieron de gloria, filmando en un marco de dolor y de tragedia, el más enternecedor de los romances.

Completa el programa un Metrotone sonoro, una copia de la superproducción hablada en español «LA MUJER X», con María Ladron de Guevara. Debido al excesivo metraje, las películas de hoy serán exhibidas en el siguiente horario: «GRAN DESFILE», a las 2 y 20, 6 y a las 10; «LA MUJER X», a las 4 y 45 y 8 y 45 solamente.

REGINA. Un programa extraordinario

Metro Goldwyn Mayer, nos presenta hoy una edición sonora de la monumental película «EL GRAN DESFILE» y sino hubiera otro aliciente el programa sería ya bastante para interesar al público.

Pero también se exhibe una copia nueva de «LA MUJER X», que ha sido el triunfo más destacado de las películas habladas en español.

A causa del excesivo metraje de las películas, las exhibiciones de hoy se sujetarán a este horario: «EL GRAN DESFILE», a las 2 y 50, 6 y 30 y 10 y 30. «LA MUJER X», a las 5 y 15 y 9 y 10 solamente.

Precios: 10 centavos damas y niños hasta las 7 y 30 y 20 mayores después de esa hora.

RIVIERA. Aloha

Hoy, «ALOHA», por Raquel Torres y Ben Lyon.

En las tandas de las 5 y 15 y 9 y 45 se exhibe por última vez la producción de Raquel Torres y Ben Lyon «ALOHA». Una revista y una variedad. A las 8 y 15, «DIXIANA», por Bebe Daniels.

Mañana Sábado y el Domingo, «RASCACIELOS», por Thomas Meighan y Maureen O'Sullivan.

En la matinée del Domingo «RASCACIELOS», «CAPITULACION» por Warner Baxter, revista, dos comedias y variedad.

CARTEL DEL DIA

POR LOS TEATROS

NACIONAL.—A todas horas: Comedias, La oculta providencia y el show Ruleta Artística por Orquesta Hnos. Castro, Elia Granados etc.

PRINCIPAL.—Temporada de verano. A las 9 y cuarto: Mi padre, por toda la compañía y orquesta Daiquirí.

PAYRET.—Mañana debut de Li Ho Chang.

MARTI.—A las 8.45: El novio de su mujer. A las 10 y media: Estreno de «La número 80».

ALHAMBRA.—A las 8.15: El maniquí. A las 9 y media: La isla de trágala (estreno). A las 11: Alhambra cotel. Función por tandas.

POR LOS CINES

CAMPOAMOR.—A todas horas: Revista, cartón, comedia y «Amor en venta» por Joan Crawford y Clark Gable.

NEPTUNO.—Matinee y noche: Madame Julie (Lily Damita) el tenor doctor Ortiz Tirado y El vengador social.

ENCANTO.—A todas horas: revista comedias y «El fraude» por Tallulha Bankhead.

RIALTO.—A todas horas: Revista, comedias El gran desfile y La mujer X.

PRADO.—A todas horas: Revista, comedia, Volando voy y La alcaldesa.

REGINA.—A todas horas: Comedias, El gran desfile y La mujer X.

RIVIERA.—Tandas elegantes: Comedia. Aloha y Dixiana.

OLIMPIC.—Revista, comedia, La mujer manda y El peje grande.

VIVES.—Comedia, Juraban olvidarla, Cimarrón y Septeto Infantil Cubanacán.

INGLATERRA.—Revista, Comedias Un caballero de Compañía y El ángel de la noche.

IMPERIO.—Día de las damas. Comedias, Juguetes de Hollywood y La canción del día.

WILSON.—Comedias, Labios sellados y El ángel de la noche.

BELGICA.—Comedias, Mi pecado y Una hora contigo.

LIRA.—Revista, comedia, El testigo invisible y El código penal.

UNIVERSAL.—Revista, comedias, La llamada secreta y La horda con quistadora.

STRAND.—5.15 y 8.30: una comedia; El Gran Desfile.

ACTUALIDADES.—Revista, comedia, El testigo invisible y Venganza africana.

LINDBERGH.—Comedia, El crimen de la calle Morgue y debut de varios septetos y orquestas.

CUBA.—Comedias, Al despertar y Volando voy.

VIOLETA.—Revista, comedia, El hombre y el monstruo y Humos de pólvora.

NIZA.—Revista, comedias, Amor prohibido.

SALON ROJO.—Revista, comedia, la mujer manda.

GLORIA.—«Hijos del Ensueño; ¡Sálvalo, Bombero»! y comedias.

FLORENCIA.—Revista, comedias, Lejos de Broadway.

GRAN CINEMA.—Comedias, Al compás de la hora y 24 horas.

CUBA. Volando voy

Grandioso el programa combinado para sus dos sesiones del simpático Cuba. A las 4 se estrena la producción Metro interpretada por Bert Lahr, Charlotte Greenwood y otros, titulada «VOLANDO VOY», precedida de una comedia de mucha risa, un Metrotone y «AL DESPERTAR», por Ramón Novarro y Helen Chandler. A las 8 y 15, una revista, una comedia, «AL DESPERTAR» y «VOLANDO VOY». Precios, por la tarde 10 centavos luneta; por la noche 10 centavos damas y niños y 15 centavos caballeros.

¡HOY!

HERALDO DE CUBA, reanuda HOY su publicación. Cuando Ud. lea este anuncio, nuestro diario estará en las calles buscando su lugar bajo el sol.

Si hay alguna palabra que pueda condensar todos nuestros fervores, nuestras aspiraciones todas, los entusiasmos que alentamos, los ideales que perseguimos, esa palabra es HOY.

Ayer, es una gota más caída en el océano insondable y sin fronteras que es la eternidad, de la cual apenas si queda en las celdillas cerebrales el temblor de su recuerdo. Ayer, es algo que definitivamente ya no nos pertenece y la vida es posesiva.

Mañana, es el porvenir, lo inexcrutable, lo que puede o no ser. Mañana es un quizás, una droga corrosiva en el ánimo de los más, que les hace aplazar las decisiones que nunca cristalizan. Solamente los ancianos, los que ya nada esperan, vuelven sus miradas al ayer. Solamente los abúlicos, los anémicos de voluntad vuelven sus ojos al mañana.

HERALDO DE CUBA en la formidable renovación de su fe, en su inquebrantable voluntad de vivir sale de nuevo al palenque y con todos sus titulares a manera de oriflamas, sus noticias frescas y verídicas, sus informaciones gráficas que recogen las palpitaciones efímeras de la vida diaria, lanza un sólo grito: ¡HOY!

El público lector es el supremo juez, el árbitro, el umpire, el referee.

Esperamos el fallo.

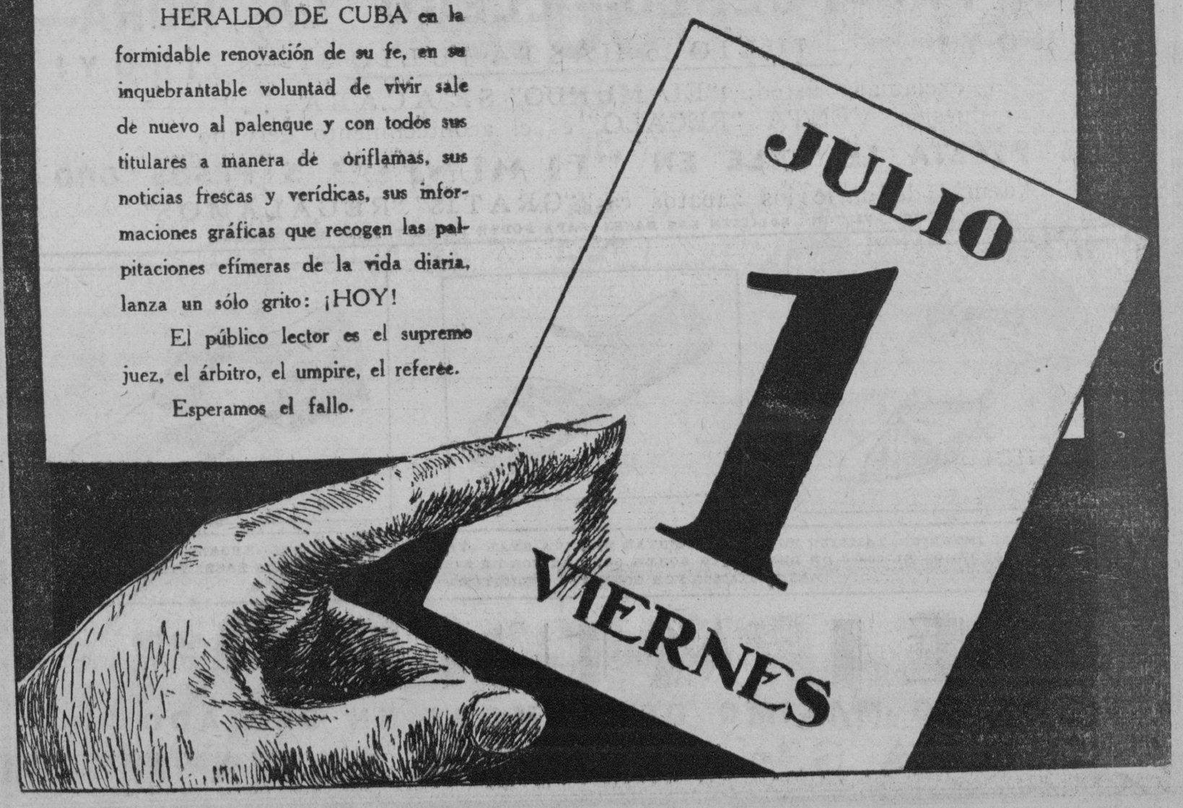

M.E.C.D. 2016

LO QUE TODO EL MUNDO ESPERA EL DOMINGO LO SABRA

Puerto

RECAUDACION DE LA ADUANA

La Aduana de la Habana recaudó durante el mes que finalizó ayer, la cantidad de $2.542.867.31.

LO QUE LLEVA EL SEATRAIN

El ferry Seatrain lleva para New Orleans, 17 wagones de azúcar, así como huevos, sangre seca, aguacates y otros productos cubanos.

EL QUIRIGUA

El vapor americano Quirigua llegará el domingo de Nueva York con carga y pasajeros.

MRS. VAN ALEXANDER

Ayer y por la vía de Key West, llegó Mrs. Alice Van Alexander, de la Embajada de los Estados Unidos, a quien se le dispensaron las cortesías de estilo.

EL «ARSA»

El vapor italiano «Arsa», cargará en Matanzas 3600 toneladas de azúcar para Casa Blanca, Marruecos, y en la Habana tomará unas quinientas toneladas de carga para Génova y escalas.

EL «LIFLAND»

Este vapor danés llegó de Norfolk con carbón.

SALIDAS

Salieron ayer el Pastores para New York, el Estrada Palma para Key West, el Mexique para Veracruz.

EL EX-PRESIDENTE DE MEXICO, DE LA HUERTA

Con 401 pasajeros llegará hoy de San Francisco, Los Angeles y Panamá el turbo eléctrico «California», que seguirá viaje hoy mismo a New York.

Entre los pasajeros que para La Habana vienen en este vapor figura el ex-presidente de México, señor Adolfo de la Huerta, quien por varios años ha residido en California dedicado a distintos asuntos.

Ahora se dirige a su país de origen.

EL ESTRADA PALMA

El ferry Estrada Palma llegó de Key West con wagones con carga general.

DOS DE LA FLOTA BLANCA

Los vapores Heredia y Cartago, ambos de la Flota Blanca, llegaron después del medio día de hoy procedentes de New Orleans y Tela, respectivamente.

EL FLORIDA

Con 25 pasajeros llegó ayer tarde el vapor americano Florida, que procedía de Key West.

Numerosos pasajeros lleva el «Karlsruhe»», entre ellos el teniente coronel Perdomo.—En el vapor alemán «Karlsruhe» que zarpará mañana de nuestro puerto para Vigo, Coruña, Santander, Boulogne Sur Mer y Bremen, posiblemente embarcará el teniente coronel del Ejército y jefe del Distrito Militar de Matanzas, José M. Perdomo, ex-jefe de Policía de la Habana, quien va en uso de licencia. También va un grupo de excursionistas, y entre éstos y otros pasajeros embarcarán: los señores Raúl Portocarrero y señora; José García Alvarez y señora; Carmen Menéndez viuda de López e hijos; doctor Juan Rivero y señora; Enrique Fernández y señora; César Niriega y señora; Ramiro Fernández, Joaquín Boada e hijas; Concepción Jiménez, Juan Pérez Valdés, doctor Rogelio Regalado, Mr. Kurt Habebeck, Willy Orth, Leonardo Cañizares y familia; Juana y Leonor Mira, Carmen Borbolla, y otros.

El «Pastores». — Procedente de Puerto Limón y Cristóbal, llegó el vapor americano «Pastores«, que trajo 27 pasajeros para la Habana y conduce carga y 31 pasajeros en tránsito para New Yoórk, para donde salió ayer tarde.

Para la Habana llegaron en este vapor los señores Laurence Mass, representante de la «United Press» en Costa Rica; Arturo Moncada, abogado costarricense y político; Manuel Miró, Celino Sánchez, Helen Glenn, hija del capitán del «Pastores», y el profesor Edward Toscen y varios alumnos de la Universidad de Dallas.

Entre los de tránsito figuran el exvicepresidente de Costa Rica, señor Felipe Alvarado y señora, quien va en compañía de su médico, doctor Roberto Quevedo, con objeto de ingresar en una clínica de los Estados Unidos.

Segunda Excursión de Verano

El Domingo 3 de Julio

a Matanzas $1.00
a Cárdenas $1.50

Ida y Vuelta en 1a. Clase

TREN ESPECIAL RAPIDO

Salida de Est. Central . . . . . 7.00 a. m.
Llegada a Matanzas . . . . . 8.30 a. m.
Llegada a Cárdenas . . . . . 10.00 a. m.
Salida de Cárdenas . . . . . 5.30 p. m.
Salida de Matanzas . . . . . 7.00 p. m.

Gran baile gratis para los excursionistas en la espaciosa glorieta del balneario "PLAYA AZUL" de Varadero.

Venta anticipada de boletines desde el día 18 de Junio, pudiendo si se desea incluir el omnibus entre Cárdenas y Varadero, así como el almuerzo, pagando 70 cents. adicionales.

Pida informes o folletos descriptivos del viaje a los teléfonos A-4034 o A-1879

FERROCARRILES UNIDOS DE LA HABANA

SUS SEGUROS SERVIDORES

Crónica Habanera

(Viene de la Página CINCO)

EN SU DIA

La señora Leonor Martínez de Cervera, culta escritora que redacta la sección «Charlas Femeninas» del DIARIO.

La señora de Cervera, recientemente leyó, en una conferencia ofrecida en la sociedad femenina del Vedado, Lyceum, varios capítulos de su libro en preparación, «Por qué se perdió el paraíso».

La saludamos hoy en su santo.

CONFERENCIA

En el próximo domingo la culta doctora Guillermina Portela, pronunciará una conferencia patrocinada por la Universidad Popular con el siguiente tema: «Los Diez Mandamientos en su Aspecto Geográfico-Histórico».

Además se recitarán poesías y se ejecutarán selectos números musicales.

La fiesta se celebrará en el Salón de Actos de los RR. PP. Franciscanos en Aguilar y Amargura, a las cinco de la tarde.

La Universidad Popular ha sido fundada por la Unión número 27 de Caballeros Católicos de Cuba y la disertación de la señorita Portela, es una de la serie de las que se vienen celebrando cada domingo, auspiciada por dicha asociación.

Para asistir a estos actos no se necesita invitación.

BODA EN EL MES DE JULIO

El próximo día diez y seis de julio, a las seis de la tarde, contraerán matrimonio en la Iglesia del Sagrado Corazón de Jesús, de la Calzada de la Reina, la señorita Marta Diez Muro y el joven ingeniero Fernando de Zárraga.

Serán padrinos de los futuros esposos el señor Luis de Zárraga, padre del novio, y la señora Esperanza Rivas de Diez Muro, madre de la novia.

En la iglesia se hará un gran decorado floral para la ceremonia.

LA BODA DEL SABADO

En la Parroquia de Jesús del Monte se verificará mañana por la noche la boda de la señorita Tina Crespo y Moreno y el señor Rafael Núñez de Villavicencio.

Apadrinarán la ceremonia la señora Rita María Riquelme de Núñez, madre del novio y el capitán Manuel Crespo, hermano de la novia.

Testigos por ella nuestro compañero Víctor Manuel Sánchez Toledo, doctor Anselmo Rodríguez Rendueles y los señores Eloy G. de la Vega Jr. y Aurelio Gómez.

Por el novio: los señores René Gálvez Alum, Augusto Duarte Piñol, Gonzalo Riquelme, Arnaldo Apoute, Célido Cartas y el doctor Francisco L. Rodríguez.

OPERADA

La señora María Teresa Guanche de Bruzón, ha sido operada, en estado de suma gravedad, en la Asociación de Damas Católicas, el martes por la noche.

El doctor Ascanio le extirpó el apéndice en muy mal estado.

Anoche la señora de Bruzón presentaba una ligera mejoría.

EL DOCTOR JUAN J. REMOS

Hoy se celebrará en el Colegio «Néstor Leonelo Carbonell» la primera de las conferencias que ofrecerá el doctor Juan J. Remos, distinguido literato, profesor del Instituto de la Habana.

«El problema de las Emociones»: he aquí el tema que abordará esta tarde a las cinco el doctor Remos y que forma parte, según hemos anunciado, del grupo de diez disertaciones sobre las emociones.

PETICION DE MANO

En la noche del miércoles fué pedida en matrimonio la señorita Adelaida Romero para el señor Carlos Bello.

La petición fué formulada por el doctor Gustavo Parodi, representante a la Cámara, a los padres de la novia, señor Juan Romero y señora María Antonia V. Valenzuela.

BODA EN GUANE

En la parroquia de esta población se desposarán en la noche de mañana la señorita Berta Rubio Padilla y el señor Aramís del Pino, compañero del periodismo muy conocido en nuestros círculos sociales.

Han sido designados padrinos de la boda la señora Juana del Pino de Estévez y el doctor Antonio María Rubio, padre de la novia, ex Senador por la provincia de Pinar del Río.

DUELO

Ayer se verificó el sepelio del doctor José Agustín Simpson, notable químico, ex-Director del Laboratorio Nacional y alto empleado de la Secretaría de Sanidad, durante el gobierno del doctor Alfredo Zayas.

Modelo de funcionarios en la vida pública, era el culto desaparecido un verdadero patriarca en su hogar, dejando una extensísima familia que llora su muerte.

OPERACION

Mañana será operada del apéndice la señorita María Mendieta Lizaur, hija del matrimonio, general Pablo Mendieta y su esposa la señora Conchita Lizaur.

La intervención la practicará el doctor Manuel González Alvarez, en la clínica de «La Purísima Concepción».

(Continúa en la página NUEVE)

LA ISLA DE CUBA

Su lugar al sol

Tómelo. Por costumbre.... Por higiene. porque ahora lo manda la moda. Un equipo de mar o playa le costara muy poco si es de La Isla de Cuba.

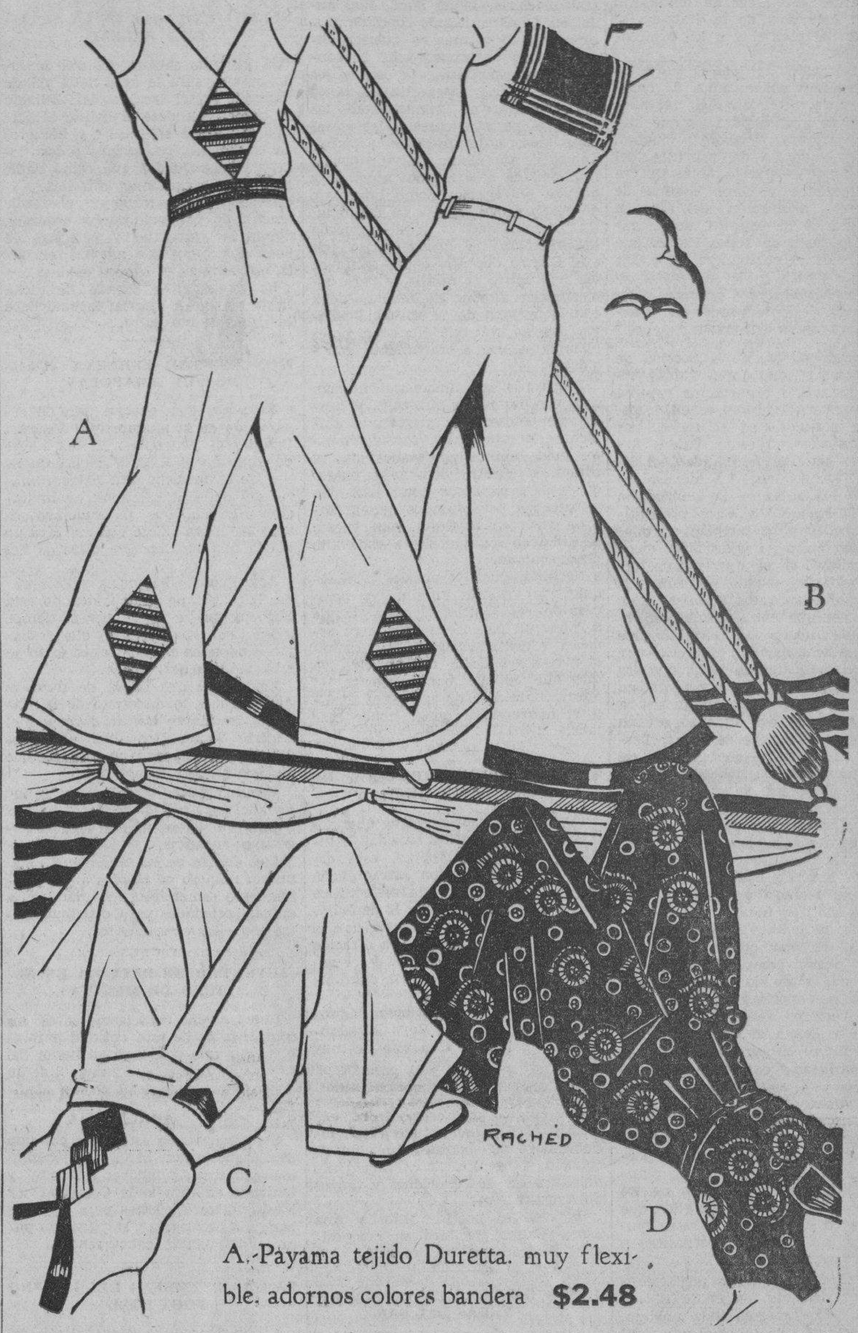

A.-Payama tejido Duretta. muy flexible. adornos colores bandera **$2.48**

B. Payama estilo marinero en Duretta flexible, blanco con el cuello y adornos en azul o punzó $2 25

C.- Payama de poplin color entero con adornos contrastantes. Muy fina: muchos colores $1 48

D.- Payama de cretona estampada en una gran colección de dibujos originales $1 77

El sombrero es de paja japonesa con preciosas combinaciones de colores. Decisivamente elegante y a prueba de sol... $2 87

No 1.- Zapato en tejido Mesh y goma combinados para campo o playa $2 07

No 2.- Zapato de tela en colores brillantes y goma fuerte y elegante. $1 78

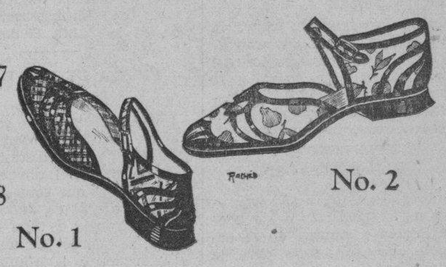

No. 1 No. 2

economice la mitad

ANTES
Nunca sentimos la necesidad de hacer liquidaciones....

AHORA
La hacemos para contrarrestar las actuales circunstancias....

REALIZAMOS
$100,000.00
EN MERCADERIAS SELECTAS POR LA MITAD DE SU VALOR

DURANTE LA
PRIMERA QUINCENA de JULIO

ofrecemos a nuestros favorecedores la oportunidad de adquirir, en cualquiera de nuestros Departamentos, el artículo que necesite, en calidad, novedad y precio fuera de toda competencia.

Compruebe y Aproveche las Ventajas de una
LIQUIDACION CIERTA

BAZAR INGLES
GALIANO Y SAN MIGUEL

Un policía dió muerte ayer a su propia mujer

Declaró que casualmente tuvo lugar el accidente. Trataba de enseñarla a usar su revólver

La casa Estrella número 105, fué escenario en la mañana de ayer, de un suceso sangriento, en el que perdió la vida la señora Engracia Chamizo Chamizo, natural de la Habana, de 30 años de edad, a manos de su esposo, José Vejega González, de 39 años, policía del Senado.

Serían, próximamente, las doce del día, cuando el vigilante Vejega llegó a su domicilio, con el propósito de almorzar para reanudar su servicio en el Capitolio. Como aun no estaba terminada la comida, su esposa así se lo hizo saber, por lo que Vejega, despojándose del cinto en el que tenía el revólver de reglamento, se lo entregó a aquélla, para que lo guardara, mientras él, se recostaba en la cama en espera del almuerzo.

Engracia sacó el arma de la funda en que se encontraba y comenzó a sacarle los proyectiles; pero todo hace indicar que no llevó a cabo ese extremo, sino que—inadvertidamente—le dejó tres de sus cápsulas.

En la creencia de no había más balas, Engracia entregó nuevamente el revólver a su marido, diciéndole al mismo tiempo: «Toma, enséñame a tirar con él».

Vejega se incorporó en el lecho, sentándose a la orilla del bastidor, cosa que también hizo Engracia y cuando fué a complacer a ésta, hizo funcionar el gatillo del revólver, saliendo el proyectil, que fué a herirla en el rostro, cayendo agónica al pavimento.

Vejefa, en unión del vigilante número 1669, M. Figueredo, condujo al Hospital Municipal a Engracia, la que ya era cadáver por lo que los médicos de guardia no pudieron prestarle los auxilios de la ciencia. Engracia presentaba una herida de arma de fuego en la región malar izquierda, que le destrozó el cráneo.

El capitán Albuerne, al mando de la sexta estación, se constituyó en el referido hospital, tomando declaración a Vejega, el cual manifestó que el hecho había sido puramente casual y por la imprudencia de su mujer, al no quitarle los proyectiles al revólver.

El vigilante Figueredo expuso que se encontraba cerca del lugar del hecho y al oir una detonación que partía de la casa residencia de los protagonistas, acudió encontrando tirada sobre el pavimento a Engracia, por lo que procedió a auxiliarla, trasladándola al Hospital Municipal. También ocupó el revólver que, examinado, se pudo comprobar que tenía tres cápsulas, una de ellas disparada.

Vejega era casado con Nicolasa Real, con la cual tuvo varios hijos, quedando viudo hará cosa de seis años, contrayendo nuevas nupcias con la que ahora dió muerte fortuitamente. De su unión con Engracia no ha tenido sucesión.

Vejega fué detenido y presentado ante el Juez de Instrucción de la Sección Tercera, autoridad que, después de instruirlo de cargos, lo remitió al Vivac por todo el tiempo que marca la ley, hasta tanto se investigue si es o no cierto que el suceso obedeció a un hecho casual.

El cadáver de Engracia fué entregado a sus familiares, con la obligación de presentarlo en la mañana de hoy en el Necrocomio, para la práctica de la autopsia.

136 CIAS CARBONERAS ACUSADAS DE VIOLAR LA LEY ANTI-TRUSTS

WASHINGTON, Junio 29. (US.)—El gobierno acusó hoy a 136 compañías carboneras de violar la ley anti-trust. Las minas se encuentran en los Estados de Kentucky, Tennessee, Virginia y West Virginia, y según la acusación, producen el 70 por ciento del carbón en ese territorio.

M.E.C.D. 2016

Sociedades Españolas

BRILLANTE LA FIESTA CELEBRADA POR LOS DEL PLANTEL JOVELLANOS

Resultó un solemne acto en el que los alumnos rindieron a profesores su amor, y éstos gratitud a sus discípulos

En un ambiente de fraternidad, de cordial camaradería se celebró en la tarde de ayer la fiesta que como final de curso ofrecieron los alumnos del plantel Jovellanos del Centro Asturiano de la Habana.

La fiesta de este fin de curso, ha sido un homenaje que los alumnos del plantel Jovellanos ha rendido al Centro Asturiano de la Habana, al director del plantel y a los profesores todos.

Consagración de ideales para los que terminan sus estudios de enseza primaria, un jalón más, un nuevo paso de avance para los que han sabido triunfar, laborar, luchar, aprender, que en la apertura del nuevo curso pasarán a aulas de grados superiores y como colofón de todo esto, dedicación del acto a quien grande de espíritu, noble, generoso y justo en todos los instantes ha sido el compañero de todos, de los alumnos y de los maestros, padre espiritual de los primeros, mentor y guía de los segundos en la ardua tarea de la enseñanza.

El vicepresidente de la Sección de Instrucción señor Ramón Valdés Arbulu, que abrió el acto, se expresó de manera rotunda con sencillez, pero con grandeza en el fondo, nos congrega—dijo—el señor Valdés Arbulu un acto de hermandad, el final del curso, unos, los menos, dedican a las aulas de la Instrucción primaria su adiós y otros proseguirán en ellas para también abandonarlas en plazo no lejano. Me siento orgulloso, si es que alguna vez en la vida he podido experimentar este orgullo, en estos momentos, en que parece que transportado por un hálito de afecto que vive en este ambiente se asoman a mi retina los actos celebrados en la fecha que era alumno como vosotros y pensaba en enviar las notas que obtuviera a quien a través del inmenso océano dedicaba y dedico todos mis recuerdos—a la viejecita—que allá en mi rincón de Asturias, había de recibir llena de júbilo las notas que su hijo emigrante a estas playas, le enviara como un tributo de más grande amor, para que supiera que, a pesar de la distancia trabajaba y aún trabajo por hacerme cada vez más digno de su ternura y para que ella pudiera sentirse feliz y dichosa conociendo mi labor. Y pensando así, también pensaba en las viejecitas de mis demás compañeros y en la de los que teniendo la satisfacción inmensa de tenerla cerca como mucho de vosotros, venía a contemplar jubilosa y llenas de fe los triunfos de sus hijos. Y por encima de todas estas ideas y de todos estos pensamientos, iba un sentimiento de inmensa gratitud para los hombres que fundaron esta casa y para los que hoy la sostienen, que permiten a través de todas las vicisitudes porque hoy se pasa, mantener un plantel para educar a los hijos de los socios y a los familiares de ellos, que así recogen el fruto de nuestro mutualismo tan lleno de acechanzas y tan poco comprendido.

Vuestra fiesta, que es nuestra, es a la vez delicado homenaje a este hombre, todo corazón, toda nobleza, toda sencillez, que es el director del plantel «Jovellanos», compañero nuestro, de los componentes de la Sección de Instrucción, colaborador en la santa y noble misión de enseñar al que ansía de progresar.

Pero, dejemos esto, que hablen vuestras voces, que sean los sentimientos del corazón de vosotros, niños que habéis venido en esta tarde a demostrar a vuestro Abelardo, que es también nuestro, y sus magníficos colaboradores los profesores, toda vuestra gratitud, que en este momento hace suya la Sección, por mi mediación.

Terminadas las manifestaciones del vicepresidente de la Sección de Instrucción, se dió comienzo a la ejecución del programa.

Terminada la primera parte, la señorita Josefina Fernández Capdevila, a nombre de los alumnos del plantel «Jovellanos» se dirigió a la mesa presidencial, haciendo entrega de una artística escribanía al director del plantel, la que lleva en el frente de su base la siguiente inscripción: A nuestro Abelardo, los alumnos del plantel «Jovellanos», 1931 a 1932, expresando de esta forma:

«Haciéndome eco del sentir unánime de los alumnos del plantel «Jovellanos», que dirigís con tan magistral maestría, heme aquí, ofreciendo, en nombre de mis condiscípulos, un obsequio a nuestro querido director, que es producto de la contribución espontánea de todos los alumnos de las clases diurnas, tanto los de Instrucción Primaria como las señoritas pertenecientes a las clases especiales; cuyo presente acompañamos de un álbum firmado por la totalidad de esos mismos alumnos y que os entregamos como homenaje de cariñosa simpatía a su distinguida personalidad y como recuerdo imperecedero de nuestro paso por este Centro docente, donde tanta sabia instructiva se destila, y para corresponder aunque de manera débil con la persona de quien toda apología huelga ya que vuestras dotes ejemplares son sobradamente conocidas.

Preparado este homenaje, mezclándolo con las notas musicales y cantos armoniosos que alegran el ambiente de esta tarde, considerémoslos cual himnos apropiados que se suman a nuestro homenaje, puesto que esas armoniosas notas han sido arrancadas por alumnos que al tomar parte en la fiesta, han puesto su alma en los números a cada uno encomendado.

Aceptad, pues, Abelardo, el obsequio que vuestros alumnos os dedican en esta tarde hermosa, donde se pone un paréntesis a la labor escolar, y nos concederéis la satisfacción más grande de nuestra vida, ya que ello supone para nosotros, el aprovechamiento de sus sanos ejemplos, honrando a quien honor merece.

FUNCION EXTRAORDINARIA DE CONCEPCION ARENAL

Como ya saben nuestros queridos lectores, la simpática sociedad estudiantil oncepción Adenal, está organizando una función extraordiaria que se celebrará e el aristocrático teatro Prado, el miércoles 13 de Julio.

En este acto, por acuerdo de la Comisión Organizadora, será ofrecido el Premio-Regalo (100 pesos). Existe un gran entusiasmo para engrampar esta bola.

Se exhibirá la monumental producción de William Boyd «Dtemonios del Espacio», film ésta de muy interesante argumento.

El primer septeto femenino «Anacaona», será presentado por primera vez en este gran espectáculo.

La pareja de bailes típicos de Sans Souci dará una bonita exhibición. El conocido tanguista Luis Madrid nos deleitará con las canciones y tangos de Agustin Lara.

La célebre poetisa señorita Ana Luisa Valera, recitará su composición dedicada a esta sociedad.

JUNTA GENERAL DE ROIS Y RIVERAS DEL SAR

Celebrara Junta General ordinaria el domingo dia 3 de Julio a las dos de la tarde en el local de la Secretaria.

En la misma se dará cuenta del Balance correspondiente al semestre al año actual.

También se dará cuenta a la misma del contrato de arriendo efectuado por el señor José Nieto en Rois.

La Junta Directiva dará cuenta del acuerdo tomado en su última sesión, referente a todo cuanto se relacione con los intereses sociales, tanto en esta como en la Delegación de Rois; pues teniendo en cuenta que en la actualidad se encuentra el señor Presidente con licencia en Rois, pueda de una vez organizar la Delegación bajo las instrucciones que reciba de la Junta General.

LA FIESTA DE LOS DE CASTROPOL.

En Junta Directiva celebrada entre los distintos presupuestos, presentados por las distintas orquetas, para amenizar el almuerzo y matineé bailable que esta sociedad celebrará el dia 31 de Julio en los hermosos jardines de San Francisco de Paula, se acordó por unanimidad su adjudicación a la afamada orquesta «La Lira», que dirije el laureado profesor José M. Selas. Así mismo y a propuesta de la «Flor Cubana», casa ésta encargada de la confección de dicho almuerzo, se acordó que el precio del cubierto para señoras y niños tavos; el representante de la «Flor Cubana» José A. Sela, presente en esta junta fué efusivamente felicitado, por las facilidades que nos viene prestando, y que redundarán en beneficio de los comensales. Asi mismo se acordó que el precio del cubierto para caballeros no asocitados sea el de 2 pesos.

Entre los señores directivos de esta sociedad reina el mayor entusiasmo y laboran activamente porque este Almuerzo y Matinée Bailable sea digno exponente de los Castroponenses.

á ¿ á

Próximamente daremos a conocer por medio de esta Sección el programa completo de la fiesta.

LA ELEGANTE MATINEE DE LOS DE COSPEITO

Tendrá lugar en el salón Trimalta, de los jardines de La Polar, organizado por la prestigiosa sociedad Hijos del Ayuntamiento de Cospeito, y que lleva por título «Unha tarde na Do'monte». Al mismo concurrirá lo más afamado de nuestro elemento musical, que ofrecerán los bailables más solicitados. La entrada será grátis.

Las invitaciones pueden solicitarlas en la Secretaria de esta sociedad, Palacio del Centro Gallego, todos los dias de 8 a 11 de la noche.

GRAN BAILE EN EL CENTRO CASTELLANO

Siguen los entusiasmos de la Sección de Recero y Adorno en la organización del gran baile para la noche del sábado dos de julio en los hermosos salones del Palacio de Villalba, residencia oficial del Centro Castellano, habiéndose despertado un inusitado movimiento en los diferentes sectores de la Sección de Recreo y Adorno para competir en la emulación de los atractivos que han venido figurando en los bailes que durante esta temporada viene dando en sus salones el Centro Castellano.

Para completar el ciclo de sorpresas del baile se ha pensado desarrollar un nuevo número que consistirá en un concurso de bailarines, destinándose obsequios para aquellas parejas que mejor exhibición de bailes ofrezcan a la concurrencia. Para guardar la debida justicia e imporcialidad en el Jurado, será designado por votación entre los concurrentes, siendo de esperar que todo sea a perfecto placer de los numerosos bailadores.

MAGNESIA SARRÁ
Sabrosa-Espumante-Anti-ácida
Inmediatamente alivia:
Jaquecas, Mareos, Acedías
ASEGURE UN DIA FELIZ
Todas las mañanas tome una cucharada
DROGUERIA SARRÁ
LA MAYOR

JUNTAS DIRECTIVAS

LOS DE PUENTES DE GARCIA RODRIGUEZ: celebrarán junta Directiva, hoy, primero de Julio, a las ocho y media, en el Centro Gallego.

HIJOS DEL CONCEJO DE PONGA: Celebrará Junta Directiva, hoy, dia primero de Julio, a las ocho y media de la noche, en el Centro Asturiano.

CENTRO ASTURIANO: celebrará Junta Directiva, hoy, a las ocho y media de la noche

VELADA BAILABLE EN LA ARTISTICA BALEAR

El próximo sábado dia dos de julio, se efectuará la anunciada velada bailable en el local social, Zulueta 46, representándose el bonito sainete «La Mujer de su Casa», y números de variedades, trabajando todos los artistas del Cuadro que como nadie ignora, son veraderas estrellas.

Después dará principio el baile amenizado por una buena orquesta, donde la juventud y personas de buen gusto, que son muchas, encontrarán amplios y frescos salones.

Es esperada la llegada de dicha fiesta con gran alegría, la cual debe ser un rotundo éxito.

MONUMENTAL VERBENA «CAMPOS DE AMAPOLAS

Ya pocos dias quedan para la celebración de la monumental Verbena Campos de Amapolas. El dia nueve de Julio en el Palacio de las Castias, será un lleno tan extraordinario debido a la demanda de invitaciones habida, que, no dudamos sea algo tan maravililoso que marcará un nuevo derrotero en esta clase de fiestas.

Las Colonias Palentina y Zamorana, hace tiempo vienen ideando esta Verbena que a juzgar por el tiempo y las Comisiones que en ella trabajan esperamos el más franco éxito en esta monumental fiesta.

La música que habrá de tocar la Amapolas es lo mejorcito de la Habana· Hermanos Castro, Romeu y el Septeto Nacional son bien conocidos del público bailador y no dudamos que de palentinos y zamoranos.

Varios artistas están yia pintando los adornos para los distintos barrios que habrá de ser uno de los más sugestivos encantos.

Las damas serán obsequiadas con un sin número de regalos que distintas casas comerciales han donado a ambas sociedades para distribuir entre todos los concurrentes.

JUVENTUD DE BALEIRA EN EL LICEO DE MEDINA

Reina mucho entusiasmo entre los componentes de esta entidad para el baile que esta celebrará en honor del Comité de Damas el domingo 3 de Julio en los salones del Liceo de Medina, calle 23 y D. Vedado, desde las 9 p.m. a la 2 a.m.

Será amenizado este baile por una gran orquesta jazz-band que ejecutara más modernos y muchos estrenos, y teniendo en estudio la Comisión de Fiestas otros alicientes para que este baile sea de alegría y satisfacción para la distinguida concurrencia.

LA GRAN VERBENA DEL LUYANO FOOT BALL

El dia 2 de Julio, o sea el sábado, celebra una monumental verbena en todoh los salones y Campos de Sports, de la simpática sociedad «Luyanó Foot Ball Club», para la cual han sido contratados los siguientes conjuntos musicales.

Orquestas »Los Caciques», de Ciro Llerena, el virtuoso del piano; Antonio M. Romeu, El Mago de las Teclas; Jazz-band «Hermanos Martinez septetos Cuba, de Collazo, y Universo, de Barroso y solamente pensar que todo esto es de botella es lo suficiente para contar desde ahora que ninguna otra Sociedad tendrá el lleno que tenga ésta.

MUY ACTIVA LA PROPAGANDA EN CENTRO BALEAR

La Sección hará una visita a todas las delegaciones a las que expondrá su labor

La Sociedad de Propaganda en su última sesión acordó hacerles una visita a todas las Delegaciones con idea de extender en las mismas las más activa propaganda, y hacer saber a todos los vecinos donde existen éstas, los servicios que presta el Centro Balear y su Cuerpo Facultativo tan afamado, del cual es Director el doctor F. G. Cañizares.

El Comité de Damas de Propaganda, está trabajando con verdadero entusiasmo en el concurso que se les ha encomendado, siendo muchas las damas que con gra número de inscripciones se disputan los premios que debñerán otorgarse a las que mayor número tengan al finalizar este mes de Julio.

La Sección de Auxilios Mutuos a pesar de la situación por que atravesamos, cumple con todos los asociados inválidos pasándoles su pensiones.

HOMENAJE A LA MEMORIA DE D. NICOLAS ESTEVANEZ

Debido a ser iniciativa de la revista «Patria Isleña», dirigida por el firmante de estos renglones, se le viene preguntando desde localidades de esta nación y de la española, si al fin, va a honrarse la memoria de aquel gran hombre, todo corazón, que se llamó don Nicolás Estévanez y Murphy.

Sí, si se enaltecerán, enalteciéndose cuantos contribuyan con su concurso al recuerdo del único militar hispano que el día trágico del 27 de noviembre de 1871 puso por sobre la rigidez y el rigorismo del Código la dignidad de su Ejército y de su Patria agraviados por una turba armada, torpemente dirigida. Se salvará del olvido el nombre de aquel que, con Capdevila y Cubas, impidió que cayese sobre España la mancha del crimen de La Punta. Y ello será motivo de satisfacción para los cubanos y los españoles que fueron sus admiradores y amigos, y servirá para que esta generación conozca mejor el gesto, no igualado, del Capitán que luego fué Ministro de la Guerra en la República de 1873.

No ha muerto, pues, la idea de la tarja de bronce en la Acera del Louvre, testigo de la airada protesta que pudo ocasionar, en Consejo sumarísimo, otro fusilamiento, provocando nuevas iras de la inconsciencia uniformada y la severidad de las leyes militares. La idea, nacida en plena dictadura de Primo de Rivera, va a ser realidad muy pronto, quizás en el aniversario del fallecimiento de Estévanez, ocurrido en 1914, cuando ya rige en España la forma de gobierno que constituyó la firme aspiración del ciudadano que mucho quiso a Cuba y que sufrió persecuciones por ella. Grato será el conocimiento de esta noticia al ilustre periodista Don Dionisio Pérez, que ha escrito en loa del propósito y de los grandes merecimientos de Don Nicolás.

El Comité provisional formado a raiz de lanzarse la iniciativa, va a ser definitivo, en breve se publicarán los nombres de los cubanos y españoles que lo constituyen bajo la presidencia del afamado galeno doctor Benigno Souza. Puede adelantarse a cuantos se interesan en el homenaje al poeta, esoritor, militar y revolucionario, que la tarja será obra de una artista cubano de fama, de Juan José Sicre, el escultor que está haciendo el monumento al Soldado Invasor, cuya primera piedra ya ha sido colocada allá en la culta y solitaria Mantua.

Muy agradecidos a todas las personas a quienes contestamos por medio de la prensa; a ella quedamos reconocidísimos.

Luis F. Gómez Wangüemert.

El DIARIO Hablado
Se trasmite todos los días

BENEFICENCIA CANARIA
IMPORTANTE
Por este medio se avisa a la colonia isleña de toda la Isla de Cuba, que los que deseen embarcar directamente para las Islas Canarias en el vapor holandés "LEERDAM", que saldrá de la Habana el día 28 de julio, lo comuniquen por escrito a los Sres. R. DUSSAQ S. EN C., Apartado 1617, Habana, **antes del día 12 de julio de 1932.**

CENTRO GALLEGO DE LA HABANA
SECRETARIA GENERAL
AVISO
Los señores tenedores de bonos con garantía hipotecaria de este Centro quedan por el presente informados de que, en situación anormal el fideicomisario o **Trustee** de la Emisión, Caja de Ahorros y Banco Gallego, S. A., sin que hasta esta fecha haya sido designado su sustituto por los señores bonistas conforme a la cláusula preceptiva de la escritura pública correspondiente, éste Centro, en razón a dicha anormalidad y en beneficio de los interesados, ha acordado efectuar por esta vez directamente el pago del cupón No. 14, vencedero hoy, en sus oficinas; y al efecto los señores bonistas, a partir del día 22 de julio próximo y durante las horas de 9 a 11 a. m. podrán solicitar en dichas oficinas la entrega de las facturas contra presentación de los cupones, para el examen y habilitación de éstos.
Habana, 30 de junio de 1932.
Vto. Bno.
Fermín Méndez Neira, Presidente.
José Gradaille Chao, Secretario.

¡Qué sabor tan delicioso!
PERO su agradable sabor de menta no es la única razón por qué Colgate es el dentífrico ideal para los niños.
Colgate hace todo lo que los dentistas quieren que haga un dentífrico. Limpia los dientes completamente—sin hacerles el menor daño.
Colgate no contiene medicamentos nocivos a la digestión o los intestinos—no contiene antisépticos irritantes ni materia arenosa que pueda dañar el esmalte o los tejidos bucales más delicados.
Por esto es que Colgate es el dentífrico por excelencia para toda la familia.
Cepíllese usted los dientes, todas las mañanas y todas las noches, con Colgate. Conserva los dientes completamente limpios. Les da brillo y belleza incomparables, porque contiene un finísimo ingrediente limpiador usado por los mismos dentistas.
Gracias a su sabor tan agradable, Colgate deja el aliento fresco, puro y perfumado, después de cada cepillada.

Colgate contiene más que los otros de igual precio. Uselo con el cepillo mojado.

Información Telegráfica del Interior de la Isla

POR NUESIROS CORRESPONSALES

Pinar del Rio

LOS EMPLEADOS DEL CENSO SOLICITAN SUS HABERES

CONSOLACION DEL SUR, junio 30.

Reunidos todos los enumeradores del término municipal de Consolación del Sur, acordaron solicitar la cooperación del DIARIO, a fin de ver si por este medio consiguen que la Dirección del Censo orden que s satisfagan sus haberes, pues es lógico que, habiendo sido situados ya los fondos, se cursen las órdenes oportunas para el pago.

La situación por que atraviesan estos infelices es desastrosa, por lo que es de rogar que sean satisfechos cuanto antes sus sueldos.

Corresponsal.

Habana

VACACIONES EN LA ESCUELA TECNICA

GENERAL MACHADO, junio 30. DIARIO.—Habana.—Terminados ya los exámenes en la Escuela Técnica Industrial, hoy se dirigieron a sus respectivos pueblos más de trescientos alumnos y mañana lo harán los ciento cincuenta restantes.

EL PRESIDENTE EN SU FINCA

A las dos de la tarde de hoy llegó a su finca Nenita el Honorable Señor Presidente de la República, quien no tiene el propósito de regresar a la Habana hasta el lunes próximo, pasando en dicha propiedad, por tanto, el resto de la semana.

EL PALACIO DE LAS EXCURSIONES

Distintos funcionarios de la Secretaría de Agricultura, presididos por el doctor Bernardo J. Crespo visitaron hoy este pueblo con el propósito de escoger el lugar donde ha de edificarse el palacio de las exposiciones que anualmente celebra dicho Departamento. El lugar escogido fué frente a la finca Doña Juana y, según nos informó el doctor Crespo, mañana sábado, a las cuatro de la tarde se colocará la primera piedra.

PROTESTA DE LOS VECINOS

Los vecinos de este pueblo protestan de que los ómnibus que hacen el servicio entre la Víbora y San Antonio de los Baños por estar transportando el pasaje en los estribos, a pesar de prohibirlo terminantemente la Secretaría de Gobernación en evitación de desgracias.

SUPRESION DE DOS TRENES

Se ha anunciado que los Ferrocariles Unidos de la Habana, suprimirán a partir de mañana dos trenes de los que hacen el recorrido entre la Estación Terminal y el Rincón. Los vecinos esperan que no llegue a ser realidad la noticia, pues entonces circularía un tren cada hora y media.

Pablo Donato.

CHOCO CONTRA UN POSTE

Guanabocoa, junio 30. — DIARIO. Habana.

En el centro de socorro de Luyanó fué asistido José López Presno, de veinte años, vecino de la calle Primera, número 34, en el reparto Rosalía, de lesiones de carácter grave diseminadas por el cuerpo y síntomas de conmoción cerebral, las que se produjo al chocar violentamente con un poste del alumbrado público en la alzada de Güines y Meireles, la motocicleta que montaba a gran velocidad.

UN HOMENAJE AL PRESIDENTE DE LA SOCIEDAD DE TORCEDORES

BEJUCAL, junio 30. (Por telégrafo.)

Anoche se constituyó en los salones del Casino Español de este pueblo, la comisión organizadora del homenaje que se le prepara al señor José Beltrán, presidente de la Asociación de Torcedores de Bejucal Quedó integrada en la forma que sigue: Presidente, Fermín Pérez; secretario, Manuel María Manzanilla y tesorero, Angel Pelegrí. Esta comisión se compone de casi todas las sociedades de la localidad, tales como logias, sociedades obreras, industrias y el comercio local que está laborando intensamente a fin de que dicho homenaje constituya un acto trascendental. También se ha acordado regalarle una casa al señor Beltrán por cuestación pública, demostrándose así el agradecimiento de su pueblo por la labor realizada en defensa de sus intereses. Por correo daré amplios detalles.

Corresponsal.

Matanzas

DESPUES DE ABATIR A BALAZOS A SU AMANTE, SE SUICIDA DE UN DISPARO EN LA SIEN

MATANZAS, junio 30 (Por telégrafo.)

A las nueve de la mañana de hoy, cuando todavía descansaban muchos vecinos de la silente ciudad matancera, en una de sus principales calles se produjo un hecho de sangre que alarmó a todos aquellos que escucharon las detonaciones y puso una nota de pavor entre los escasos transeuntes que a esa hora se dirigían a sus labores matutinas.

Luis Fernández, fué el agresor que tras acalorada discusión, extrajo un revólver del bolsillo y sucesivamente disparó contra su amante Eulalia González hasta alcanzarla con un proyectil en el cuello que la hizo caer al pavimento. En seguida el agresor apunto el arma contra sí, disparándose un tiro en la sien derecha que momentos después lo privara de la vida.

La tragedia se produjo en la calle de Daoiz, esquina a Magdalena, cuando ambos se apeaban del Ford número 25678, manejado por el chofer Florentino Molina, en viaje que acababan de realizar al mercado de abastos. El es un sujeto como de unos 25 años de edad y vecino accidentalmente de esta ciudad, ya que siempre residió en Santa Clara, de donde ha poco había llegado. Eulalia González, que cuenta 17 años, es del pueblo de Placetas y también se hallaba de paso en Matanzas, residiendo en la calle de Jovellar número 42.

Conducidos los heridos al centro de socorro por el vigilante Bernardo Hernández, quien primeramente intervino al oír los disparos, le fué apreciada a la joven una herida de proyectil de arma de fuego en la cara lateral derecha del cuello, sin orificio de salida, de carácter grave. El agresor mostraba una herida producida por la misma arma con orificio de entrada en la región temporal derecha, sin orificio de salida y con los bordes quemados En dicho centro de socorro se constituyó el juez de instrucción doctor Ramón Manguart, con sus auxiliares correspondientes, tomando declaraciones a la joven Eulalia. No le fué posible declarar a Luis Fernández, debido a su grave estado. Manifestó la joven Eulalia que había sido herida por su amante al negarse ella a seguir ejerciendo una vida poco digna y que de esa negativa dimanó la discusión que culminó en el trágico hecho. Los heridos fueron trasladados al Hospital Civil, donde falleció él momentos después de haber llegado a aquel centro benéfico.

Corresponsal.

CAUSA POR IMPRUDENCIA

El juez de instrucción de esta ciudad ha dictado en la tarde de hoy auto de procesamiento en causa por imprudencia contra Mario García Lima, que hirió mortalmente en la finca La Dionisia en el barrio de Camarioca a la menor Juana Santos Guillén. Se le fijó al acusado una fianza de mil quinientos pesos.

Corresponsal.

CAUSA POR DELITO PRIVADO

MATANZAS, junio 30 (por telégrafo).

El juez de Colón expone que acaba de procesar con exclusión de fianza al mestizo Agapito Reyes, en causa número 362 por un delito privado y en perjuicio de la menor María Caridad Valdés, de la raza negra.

CORRESPONSAL.

LO AGREDIO CON UN CUCHILLO

Matanzas, Junio 30. DIARIO. Habana.

En la casa de socorro fué asistido hoy José Márquez Acosta, vecino de San Vicente 49, de una herida en la cara anterior del tercio inferior del antebrazo izquierdo y otra de igual naturaleza en el tercio medio de la cara externa del propio brazo. Declaró a la policía que Arcadio Gallmano Tapenes, vecino de Monserrate le había causado las lesiones con un cuchillo.

ARROLLADO

El menor Luis Bello Morejón, de Gumá, 5, fué asistido de lesiones que le causó al arrollarlo el automóvil 25.675 que manejaba Justo Hernández.

CORRESPONSAL.

Santa Clara

LE LLEVARON EL DINERO QUE GUARDABA EN SU DOMICILIO

SANTA CLARA, Junio 30. (Por telégrfo).

Mientras dormía en su domicilio, Juan Corona Escame, en Yaguajay, penetraron los ladrones por una ventana que violentaron pasando al interior de una habitación, donde le sustrajeron cuarenta y cinco pesos que guardaba en un escaparate.

INTENTO SUICIDARSE

Esta tarde trató de poner fin a su vida ingiriendo un tóxico desconocido, la joven Delia María Torres Aparicio, vecina de San Diego del Valle. Se ignoran los motivos que tuviera para tan extrema resolución.

Su estado es de suma gravedad.

DIVERSOS OBJETOS LE FUERON SUSTRAIDOS A UN VECINO DE CIEGO MONTERO

Ha denunciado a la policía el doctor Rafael Rofes, vecino de Ciego Montero, que de su casa le han sustraído diversos objetos y otras prendas, ignorando quiénes hayan podido ser los autores del robo.

BAJO AMENAZA DE MUERTE LE EXIGIERON ARMAS A UN CAMPESINO

En el domicilio de Manuel Alvarez, en Cumanayagua, se presentaron dos sujetos de la raza negra, quienes portando armas de fuego, le exigieron al referido Manuel Alvarez les entregase las armas que tuviera.

Oportunamente llegó la Guardia Rural y los foragidos se dieron a la fuga, abandonando en la huida dos sombreros y una chapa. Se ignoran quiénes sean.

MAS INFORMACION TELEGRAFICA EN LA PAGINA DOCE

HEMORROIDES
La inquietud, la irritación desesperante, los dolores continuos causados por las hemorroides son indicios que si Vd. los descuida, pueden, al empeorar, dar lugar a una operación delicada. Use la Pomada Man Zan. Elaborada con ingredientes calmantes y antisépticos, desinflama y elimina la irritación.
Cada tubo lleva una cánula especial por medio de la cual la pomada llega a las partes afectadas, ya sean las hemorroides internas o externas.
La Pomada Man Zan es admirable para las hemorroides. Desde la primera aplicación Vd. se siente aliviado de la irritación y el dolor y al persistir con la Pomada Man Zan sentirá Vd. un alivio completo

MANZAN
Elaborada por los fabricantes de las Píldoras De Witt para los Riñones y la Vejiga

LOS TANQUES DE PALATINO VAN A SER PROTEGIDOS

Se les pondrá techo para que no les caigan basuras. Obras de bacheo. Reajuste de empleados

Hace tiempo que se ha tratado por los ingenieros del departamento de Obras Públicas, de resguardar del polvo los grandes depósitos de agua que están expuestos a recibir gérmenes nocivos a la salud, por carecer de techo. Los tanques de Palatino, se encuentran en una zona, que ya no es solitaria; las construcciones de viviendas se intensifican en sus alrededores; se pueblan los repartos limítrofes y las calzadas y calles están siendo cada día más transitadas.

La idea del ingeniero Montoulieu, que aconsejaba hace mucho tiempo, realizar esa obra, vuelve a ser motivo de estudio. El jefe del servicio de distribución, señor Guin, participa de la opinión sustentada, como medida de higiene y de sentida necesidad.

Según nuestras noticias ya se ha pedido precios a distintas casas, sobre los sistemas de techos para obras de esta naturaleza, con el fin de proponerse techen dichos depósitos.

OBRAS EN PINAR DEL RIO

Ha visitado al Secretario del ramo el ingeniero Rayneri, jefe de la provincia de Pinar del Río, quien trató de las obras de bacheo de las calles de la capital pinareña; de la carretera de Pinar del Río a San Juan y Martínez, y especialmente de las urgentes que necesita llevar a cabo en el acueducto de aquella ciudad, para solucionar el problema de abasto a la población. Recientemente pudo apreciar el secretario en su visita a Pinar del Río, las necesidades de la localidad, y se trata de dar solución a los problemas que representan para los pinareños, la terminación de esas obras.

LA CARRETERA DE HOLGUIN A GIBARA

El senador señor Enrique Machado y el representante Infante, de la provincia de Oriente, han celebrado una entrevista con el señor Secretario del ramo tratando de la carretera de Holguín a Gibara, cuyo mal estado irroga grandes perjuicios a los vecinos de esos pueblos y de los enclavados en el tránsito, para el transporte de frutos y otras necesidades.

2.200 EXPEDIENTES

El departamento de Administración del acueducto de la Habana, es objeto de suma actividad en estos días. Se han habilitado horas extraordinarias para las labores del personal, que bajo la dirección del señor Lavilla, subadministrador del mismo y del jefe de altas y bajas, señor Sánchez, están preparando para despachar al cobro mil doscientos expedientes de rectificaciones de canon, y otros mil expedientes de nuevos servicios, sin aumentar el personal dedicado a ese sector.

El día 11 de julio se pondrá al cobro el segundo trimestre, así como las rectificaciones y las altas.

UN DESPERTAR ALEGRE
Las píldoras del bienestar.
Para asegurar una mañana alegre, decida la noche anterior limpiar bien el sistema de los venenos acumulados por el estreñimiento.
Hay varios medios de hacerlo. Uno de los más recomendables es el inventado por el Dr. William Brandreth, famoso médico inglés, y seguido por millones de personas en más de 70 países del mundo. El método del Dr. Brandreth consiste en restablecer fácil e inofensivamente las funciones normales de la Naturaleza.
Para ello, el famoso médico inglés concibió una fórmula, compuesta de seis valiosos ingredientes vegetales, combinados en unas píldoras de acción suave, eficaz e inofensiva. Las Píldoras de Brandreth no irritan, y como que obran solamente sobre el intestino grueso, pueden tomarse diariamente sin temor de afectar la digestión, de que envicien ni de que haya que aumentar constantemente la dosis.
Muchas personas las llaman "las Píldoras del bienestar" porque al eliminar los desperdicios fermentados de la digestión, aclaran el cutis, les dan una renovada brillantez a los ojos y producen esa sensación de bienestar que es la base de la verdadera alegría de la vida.
Compre una caja, observe su maravillosa acción una semana siquiera, y no volverá a tomar más nunca ningún otro laxante. Las venden todas las buenas boticas.

M.E.C.D. 2016

TRIANON

La Peletería de los modelos más finos y elegantes para señoras y niños

No compre su calzado sin ver nuestros modelos.

Sencillo y elegante modelo propio para calle en piel blanca y charol $2.50

Peletería TRIANON
Neptuno y San Nicolás
HNOS. ALVAREZ
A-7004

Lindísimo y original modelo en piel blanca $4.00

Estudio Ribé

Palacio

EL PRESIDENTE

Fué la de ayer, mañana de pocas noticias. El Presidente recibió tan sólo al secretario de la Presidencia al jefe del Ejército y al teniente coronel Castillo.

Antes de las ocho el general Machado se ausentó de Palacio. dirigiéndose a su finca de Santiago de las Vegas.

Hasta el lunes es muy probable que no regrese a la Habana el jefe de la Nación.

VISITANTES

Aunque la mañana fué de quietud, pues no hubo noticias, acudieron a Palacio, entre otras personas, los secretarios de Gobernación, Obras Públicas, Estado y el de Guerra y Marina.

También estuvieron los jefes de la Policía Judicial y Nacional.

SOBRE UNA CARRETERA

El ingeniero Onetti, secretario de Obras Públicas, nos dijo en Palacio ayer que ya está finalizando los importantes arreglos en la carretera del pueblo de Vegas al de San Antonio, trabajos a los que han coadyuvado, en la medida sus fuerzas, los comerciantes y clases pudientes de ambos lugares.

OBREROS QUE TRABAJAN

Otra noticia dió a los periodistas el ingeniero Onetti. Dijo que, a pesar de la crisis, actualmente están trabajando—empleados en distintas obras en toda la República—unos doce mil obreros.

También adelantó otra noticia: que la carretera de Rancho Boyeros estará terminada y lista para su inauguración el día 11 de octubre.

LEYES A LA SANCION

Ayer llegó a Palacio un nuevo grupo de leyes de las que últimamente aprobó el Congreso, algunas de carácter económico.

Estas leyes serán estudiadas y después sancionadas por el Presidente.

MEJORA EL DR. REY

En Palacio se tuvieron noticias ayer de que continúa mejorando en su estado de salud el doctor Santiago Rey, representante a la Cámara, que ha días se encuentra recluído en su domicilio particular.

ESTA NOCHE SALE

DOMINICAL

Rotograbado en colores, humorismo criollo, magazine, cuentos narraciones, aventuras y una nutrida sección de muñequitos.
LA REVISTA QUE INTERESA A TODO EL MUNDO
5 CENTAVOS EN TODA LA REPUBLICA

Crónica Habanera

(Viene de la Página SIETE)

LYCEUM

Mañana, en los salones de la culta sociedad femenina del Vedado, se celebrará un concierto para los niños familiares de los asociados.

El concierto ha sido organizado por los profesores María Baunzweiger, César Pérez Sentenat, y Amadeo Roldán, con el concurso de niños menores de trece años.

Ofrecemos a nuestros lectores el interesante programa de la fiesta musical.

La música y el Niño. Breve charla por el profesor César Pérez Sentenat.

Ch. Maskell, Vieja cajita de Música. Nena Rosemberg (5 años).

Burguüller, a Arabesco. b Lamento. Catherine Schellens (6 años).

Canto popular catalán. El Ruiseñor. Elsa P. Sentenat Ribas (7 años).

Reinhold. Pequeño Vals. Graciella Portuondo (10 años).

Burgmüller. Las Hadas. Mirian Gomez Rodríguez (9 años).

G. Brown. La Mariposa y la Rosa. Violín: Cecilia Zoll (10 años). Piano. Yasuko Watanabé (13 años).

Ravina. a Scherzo. b Allegro Les diré un cuento. Srita. Isabel Ma. del Monte.

Daquin. «El caco». Edith Fogler (10 años).

Tshaikowsky. El Canto de la Alondra. Yasuko Watanabé.

Grieg, El Pajarito. Betty Hartmann (11 años).

Moszkowsky. Dos danzas españolas. Piano a cuatro manos: Edith y Lily Fogler (10 y 12 años).

TEATRO ENCANTO

Esta noche se estrenará en el coliseo de la calle de Neptuno la película titulada «El Fraude» o «La Marca del Fuego», que tiene por intérpretes a la célebre artista Tallulah Bankhead y al actor Irving Pichel.

El argumento de la referida cinta gira alrededor de un drama de la sociedad de nuestros días, donde una mujer del gran mundo delinque por una deuda de juego y va descendiendo, por ese motivo, paulatinamente, hasta llegar a la miseria más completa.

Además del estreno actuarán con nuevos números Augusto Ordóñez Maruja González y la orquesta Encanto.

TEMPORADA DE GENERO COMICO

Se inicia hoy en el teatro Principal de la Comedia, la temporada de comedia que ofrecerá la compañía dirigida por el actor José Soriano Viosca, durante el verano.

La función comenzará a las nueve y media poniéndose en escena la obra en tres actos de Pedro Muñoz Seca y Pedro Pérez Fernández, «Mi Padre».

Figuran en el reparto los conocidos artistas Rosa Blanch, Felisa Amelivia, José Soriano Viosca y Paco Lara.

EN EL PLAZA

Muy concurrido se vió anoche el roof garden del Hotel Plaza, con motivo de ser día de moda.

Numerosos «parties» de familias de nuestra sociedad se reunieron en aquella fresca y amplia terraza.

El «show» gustó mucho; en él actuaron la aplaudida Margot Alvariño, la pareja de bailes internacionales América-Valencia y Rita Montaner.

Los Hermanos Palau tuvieron a su cargo el programa musical

Edel FARRES

¿QUE SIGNIFICA JULIO EN "LA FILOSOFIA"?

Esto: el mes de la renovación de nuestros artículos de verano.

Las nuevas mercancías acaban de llegar. Y otras muchas -- "únicas" de singular atracción -- las iremos recibiendo durante todo el mes de Julio

UN LEMA QUE TRIUNFA

"La Filosofía", desde su reciente apertura, ha ido comprando -- dócil a su lema "todo nuevo", todo "de hoy" -- únicamente la cantidad necesaria de cada artículo, después de una muy escrupulosa selección.

LA BAJA DEL MERCADO

Vino -- como ya ustedes saben -- la baja del mercado y las existencias, constantemente renovadas, merced a la moderna organización de nuestro negocio, no han sido afectadas por la baja.

COINCIDENCIA FELIZ

En estas condiciones el mercado, y necesitados de reponer los artículos ya vendidos, las nuevas compras recientemente hechas adquirieron esta vez categoría de suceso.

Fué una coincidencia dichosa el descenso de los precios y el agotamiento de nuestras principales mercancías de verano.

TODO "DE HOY"

"De hoy" son, pues, nuestras mercancías: las "últimas", las más nuevas. Y "de hoy" son nuestros precios: los más bajos, *los que no puede igualar ninguna liquidación.*

Vea Nuestras Vidrieras

LA FILOSOFÍA, S.A

TODO NUEVO

NEPTUNO Y SAN NICOLAS

La belleza exterior acreditará su gusto artístico; la exhibición del colchón "Life" enaltecerá su concepto del confort.

Todos los colchones "Life"

tienen ahora un nuevo precio

Un precio irrebatiblemente inferior a todo lo que se ha ofrecido antes, a todo lo que usted pueda encontrar en otros lados y con la calidad inalterable que hizo famosa a la marca "Life"

El super-colchón de muelles $22.00
El colchón soñado, a

$11.50 el delicioso colchón flor de seda 100x100, forrado en damasco

COLCHONETAS CAMERAS tipo polar fino $1.45

COLCHONES $4.00 CAMEROS 5 pulg. espesor

En "La Casa Life" encontrará, además, camas y todo lo necesario para su cama: almohadas y cojines, sábanas, y fundas, sobrecamas y mosquiteros...

La Casa Life

Teniente Rey y Habana Telf. A-6724 — San Rafael y Rayo Telf. M-7063 — Belascoaín 24 Telf. U-8666

Venta inaugural

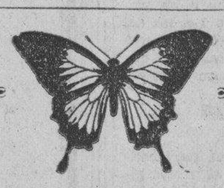

"LA MARIPOSA"

INAUGURA SU

VENTA DESLUMBRANTE

EL LUNES 4 DE JULIO

Sedería, Perfumería, Artículos para Regalos y Efectos de China

GALIANO 86 ..... A-4272

entre San José y San Rafael

EL CLUB ROTARIO HABANERO INTENSIFICA SU CAMPAÑA CONTRA EL ANALFABETISMO

A la sesión de ayer fueron invitados los directores de periódicos capitalinos y de las estaciones de radio. Como invitados de honor asistieron cinco estudiantes de Vereda

Animada sesión la de ayer en el Club Rotario, última organizada por la directiva presidida por el doctor Angel Vieta y de la que fué activo secretario el doctor Manuel Galigarcía, que dió con ella por finalizada sus funciones, ya que en la próxima sesión comenzará a laborar la nueva mesa.

Dedicada fué la sesión a dar comienzo, a reanudar mejor dicho, una intensa campaña contra el analfabetismo. Al efecto, y para lograr la debida cooperación, fueron invitados para que conocieran los correspondientes detalles de esa necesaria cruzada, los señores directores de periódicos habaneros y de estaciones de radio.

Asímismo, cinco jóvenes estudiantes que residen en Vereda Nueva, ocuparon asiento en la mesa presidencial. Eran ellos: Delfín Hernández, de la Escuela Normal; Delfín Pérez, de Instrucción Primaria Superior; Ventura Maciá, de la Escuela Normal; Sergio Pérez, Instituto de Segunda Enseñanza, y Osvaldo Sánchez, del último plantel.

Estos jóvenes han organizado una Escuela Nocturna Gratis en beneficio de los niños y adultos de Vereda Nueva; de la misma se ha derivado un inmenso beneficio a la clase campesina de esa localidad, que no tiene palabras para expresar su agradecimiento a estos modestos jóvenes que están desarrollando una labor callada e inconmensurable por la cultura nacional. Por ello, el doctor Granados, que conoció del caso, los trajo ante los rotarios para patentizar este caso digno de encomio.

Fué el joven Osvaldo Sánchez el encargado de ofrecer detalles de su labor, en nombre propio y de sus compañeros. Lástima grande que la falta de espacio nos impida hacernos eco de sus manifestaciones, pues las cuartillas por él leídas pueden considerarse un verdadero tratado pedagógico. Significó en muy certeras palabras, que hay que mezclarse con la incultura para conocer el analfabetismo. Fué muy aplaudido, conjuntamente con sus compañeros.

El secretario y tesorero, doctor Galigarcía y Mr. Kates, leyeron la memoria y estado de cuentas, respectivamente, a la par que se despidieron de sus compañeros, desde el punto de vista de sus puestos—claro está—en que cesan.

El rotario mexicano tenor Manuel Valdés—huésped de nuestra ciudad, en la que ha de actuar—cantó para los rotarios con bella voz y sumo gusto, siendo muy aplaudido.

La notable orquesta Campos amenizó la sesión del Rotary Club.

El doctor Pérez Cubillas, secretario entrante, habló sobre las próximas actividades de los rotarios en la cruzada contra el analfabetismo, confiando en que será una labor desprovista de lo teórico para llegar a lo verdaderamente práctico.

Mucho entusiasmo reina entre los miembros del Rotary Club con motivo de esta simpática y altruista labor a desarrollar.

LA COMISION DEL TABACO SE REUNIO

En la sesión mensual ordinaria celebrada por la Comisión del Tabaco, se dió cuenta de una comunicación de la Federación de Torcedores informando de la solución del conflicto entre fabricantes y obreros.

Se nombró una comisión integrada por los señores Torres, Gener, Palacio y González del Valle, para que conozca de un informe sobre los actuales tratados de comercio que desea hacer el Secretario de Estado.

La Comisión aprobó un plan de experimentos agrícolas a realizarse en San Juan y Martínez y el establecimiento de los Clubs Agrícolas 5 en otra zona.

También fueron aprobados varios planes para el establecimiento de estercoleros modernos,

Quedó informada la junta de las gestiones de la Secretaría de Estado para la equiparación del pago del impuesto a las marcas entre todos los fabricantes.

Por último, se acordó hacer gestiones cerca del Senado, en relación con las modificaciones sobre derechos a la picadura americana.

UNA NIÑA SE ENCUENTRA EN GRAVE ESTADO, POR HABER TRAGADO UN GANCHO, AYER

En grave estado fué conducida anoche por sus familiares al Hospital Municipal, la menor Teresa Durán, de 4 años de edad y vecina de 25, entre 24 y 26.

Según se pudo comprobar, la menor presentaba una gran obstrucción a causa de haberse tragado un gancho que pasó al estómago.

El doctor Muxo, que la reconoció, certificó su estado de gravedad, siendo puesta en observación hasta el día de hoy que posiblemente le será practicada una delicada operación quirúrgica, caso de que su estado lo requiera.

Ataque usted al "Cepillo Rojo"★

con Ipana y masaje

EN edades remotas, el hombre se nutría con alimentos burdos, mascaba carnes duras, roía huesos con tuétano. Quizá le preocupaba la presencia de los dinosauros, pero nunca se preocupó por el "Cepillo Rojo".★

En la actualidad, nuestras comidas son muy distintas: suaves, bien guisadas . . . es decir, que no dan estímulo ni ejercicio a las encías, como en edades primitivas. Por eso se debilitan, se aflojan y sangran fácilmente, abriendo la puerta a males más graves en la dentadura.

Y, ya que el alimento no ejercita a las encías, a nosotros toca ejercitarlas del modo que recomiendan millares de dentistas: con Ipana y masaje.

Por la mañana y por la noche, lávese usted bien los dientes con Ipana. Luego, póngase un poquito de Ipana en la punta del dedo y frote con él las encías. Ipana hace blanquísima la dentadura y entona las encías. Ipana contiene ziratol, que muchos dentistas usan en el tratamiento de los tejidos gingivales debilitados.

No deje que el "cepillo rojo"★ domine. Comience usted a dar hoy mismo a su dentadura y encías el beneficio de la Ipana y el masaje.

UN BUEN DENTIFRICO, COMO UN BUEN DENTISTA, NO ES LUJO, SINO PROTECCIÓN

21-5

El "Cepillo Rojo"★

El "cepillo rojo" significa que las encías sangran fácilmente y lo tiñen de encarnado cuando se lava uno los dientes. La naturaleza se sirve de esa advertencia para señalar el peligro de que sobrevengan, por demasiado tiernas las encías, gingivitis, mal de Vincent y hasta piorrea. El "cepillo rojo" significa que su dentadura necesita Ipana y masaje, ahora mismo, antes de que sea demasiado tarde.

M.E.C.D. 2016

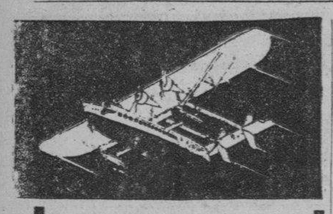

¡Excursión!

POR

Avión y Tren

a

New York

Y REGRESO

$51.00

Esta es una oportunidad única de hacer tan delicioso viaje por tan económico precio. Pase cinco maravillosos días de vacaciones en los Estados Unidos y disfrute de los magnos festejos organizados para la FIESTA NACIONAL AMERICANA.

Vuele hacia Miami a bordo de los magníficos yachts aéreos de la Pan American Airways. Dos horas de deliciosa travesía. Tome en Miami el rápido ferrocarril para su viaje hacia el norte y aproveche los tres días que le concede esta excursión para pasarlos en New York, u otras ciudades.

Luego salga en la noche del 5 de julio de New York, Washington, Philadelphia o Pittsburgh para llegar a Miami el 7 de julio y regresar a la Habana ese mismo día.

Reserve su pasaje ahora mismo por los teléfonos A-2222 y A-6664, Neptuno 2.

PAN AMERICAN FOUR AIRWAYS SYSTEM

¿DOLOR —DE— MUELAS?

Alivio Instantáneo CON

JIFFY

JIFFY es producto de los fabricantes de las Cataplasmas POLORIS Y ACADONA

¿TOSE?

PRUEBA GRATIS

ALQUITRÁN Legítimo de PINO POR SARRÁ

Sólo una muestra a cada persona mediante la presentación de TRES PERIODICOS COMPLETOS en la Droguería Sarrá.

MATANCERAS

DEL AYER.

Una grata evocación.

Traigo a mis «Matanceras» hoy, por el agrado con que ha de ser acogida, esta vieja foto, en que figuran los médicos de esta población en el año 98, Jefes todos, de hogares yumurinos, donde su memoria se venera con fervoroso culto.

Solo dos de esos médicos viven aun: los doctores Luis A. Cuní Valera y Alberto Schweyer Hernández.

De izquierda a derecha sentados: el doctor Campuzano, el Dr. Michelena, el doctor Andrés Ulmo, el doctor Félix de Vera, el Dr. Luis A. Cuní, y el doctor Roberto Madan.

De pie primera fila Dominguito Madan, Ricardo García, Julio Ortiz Coffigny, Alberto Schweyer y Lamar, Claudio Pinto y Eduardo Díaz.

Segunda fila: Luis Tapia, Antonio Font Cuesta, Alberto Schweyer Hernández, Julio Rodríguez y Casalins.

La foto que rememora tanto ilustre hombre de ciencias fué tomado en el centro de Vacunas de Matanzas, y pertenece a la colección de un distinguido galeno de hoy.

UN ACCIDENTE

A la familia de Alfonso.

Viajando ayer de la Habana rumbo a esta ciudad, por la Central, sufrió un choque la máquina del Capitán Cuartel Maestre Cándido Alfonso salvándose milagrosamente su esposa, Nena Baeza y sus hijos que la acompañaban.

Aparte la consiguiente conmoción, ninguna otra consecuencia ha habido que lamentar de este choque que tan funesto hubiera podido ser para la familia del digno militar.

MARCOS ESPINOSA

Termina su carrera.

Ostentando ya los galones de segundo Teniente ha venido a Matanzas el joven cadete que cursó sus estudios en la Academia del Morro.

Un brillante expediente lo acompaña.

Y dadas sus dotes de inteligencia, de cultura, de amor al estudio, y de probidad, bien puede felicitarse el Ejército de esa entrada en sus filas de caballero que tanto las enaltece.

Mi enhorabuena a Marcos.

EN NUEVO HOME

Los esposos Lima-Ruiz.

Ocupan desde ayer la casa que dejara Alvaro Iturralde, el joven matrimonio que ha venido a pasar a Matanzas la temporada veraniega.

La señora Ruiz de Lima, es hermana de Graciella, aquella gentil Gobernadora que tuvieron los matanceros y que fué después durante el período del doctor Zayas, la esposa del Secretario de la Guerra y Marina, Dr. Rafael Iturralde y Zieska.

VALERIANO GOMEZ

El Director del Liceo.

Se repone por días y va siendo también por días más satisfactorio su estado de salud.

Ha entrado en franco período de mejoría, y con ésta renace en aquella casa de la calle de Byrne, el sosiego y la tranquilidad que por más de dos semanas habíase perdido.

Junto al lecho del enfermo está con la esposa que lo adora, Flora Albuerne, las hijas que no se separan un instante de su lado.

Y la ciencia representada por los prestigiosos galenos Caballero, Font y Rodríguez Acosta.

EN VISPERAS DE SAN PEDRO

Como antaño.

No faltaron en la barriada versallesca las típicas hogueras, ni las serenatas a aquellos que el veintinueve estuvieron de días.

En el Atlético, el club versallesco tan simpático, efectuose un reñido match de basket-ball.

Y por la Avenida de Francisco María Fernández, reinaba una animación desusada en el tranquilo quartier.

Los solemnes oficios religiosos en la pintoresca iglesia de allende el Yumurí viéronse concurridísimos, la mañana del miércoles.

Por el buen gusto en conservar la tradición, en evocar costumbres que fueron muy típicas nuestras, felicitamos a los versalleros.

Nada tenía que envidiar esta víspera de San Pedro del 932 a las del 84 en que vivíamos en Cuba, nuestra propia vida, sin extranjerías que hoy tanto privan y tan en boga están.

ARSENIO MIER

Abandona Matanzas.

Cierra su comercio aquí, para continuar en la Habana en el mismo giro ante perspectivas y horizontes más despejados.

Se establece en la capital.

Donde deseámosle éxitos miles, buena suerte, triunfos grandes.

LAS REGATAS DEL DOMINGO

Tema que priva.

La Playa, sitio que es refugio de los matanceros en estos calores, arderá de animación y alegría, en la mañana del tres de julio próximo.

Las regatas organizadas por el Tennis han despertado en el quartier y en Matanzas entusiasmo muy mucho.

Durante las prácticas, los partidarios de las tres canoas contendientes acompañan a los remeros con alientos y vítores, que confúndense entre el Llano, la Loma y la Cola, a que pertenecen los valientes rowers.

Un almuerzo se organiza para festejar a los vencedores.

Y se bailará todo el día en el Club ese domingo primero de julio.

GRAZIELLA MARCOS

Linda figulina.

Ha venido a pasar unos días a Matanzas, a la residencia del Capitán Martínez Villa y su muy distinguida esposa, esta adorable mademoiselle.

Un nuevo astro en la Playa.

Por que entre el concurso de pijamas que a diario admiramos frente al Tennis, destácase la señorita Marcos, como la más airosa y la más bella de cuantas son asiduas al baño matinal en la Playa del Club.

UN FIVE O,CLOCK

Mañana sábado.

Lo ofrece la señorita Esther Pura García Polanco en su residencia de la calle de Independencia, a Sussy Candelario, que acaba de regresar de los Estados Unidos donde colegiala de un gran plantel, cursó estudios, que completaran su educación.

La gentilísima Sussy, hija del rico hombre de negocios Don Juan Candelario, hizo el viaje de la vecina República, a la Habana en compañía de su señor padre que fuera a buscarla al Norte.

EN LA COLONIA ESPAÑOLA

Una misa en su capilla.

Señala las ocho de la mañana, la invitación que acabo de recibir del presidente del Casino Español, para la misa que tendrá efecto en el pequeño templo del Sanatorio.

Una bella imagen de María Inmaculada ha sido colocada en el altar de la linda Capillita.

Después de la misa, la Directiva del Casino obsequiará a la concurrencia con un vermouth-cocktail.

Y se hará música.

SENSIBLE DUELO

Muere un matancero en la Habana.

El doctor José Agustín Simpson, profesional que gozó siempre en toda la República de bien cimentado prestigio.

Un químico de los más destacados de Cuba.

Autoridad superior, que en la Habana como en Matanzas, dió muestras de sus conocimientos y su pericia, al frente de gabinetes e instituciones.

Fué el creador de aquella Escuela Azucarera que tan efímera vida tuvo aquí. Casado con una Aballí, apellido que también se registra en nuestro índice, con grandes prestigios, gozaba Simpson de consideraciones y muchas en la sociedad del Yumurí.

Mi pésame a sus deudos todos.

EL CAPITULO DIARIO

El de enfermos.

Tiene ho ylos nombres del Teniente Jaime Romeu, que guarda cama desde hace días víctima de molesto mal.

Tiene también el de Nena Urquiza, la morena belleza aristocrática de la hija del Presidente del Casino, que se halla recluida en sus habitaciones con altas fiebres.

Y el de Luisito Zapico y Sardiñas, asimismo víctima de molesto mal.

UN ENGAGEMENT

Formalizado en la Habana.

Esther Rojas y Andux, la nija del Secretario de la Guerra y Marina y de aquella inolvidable Raquel Andux y Teurbe Tolón, ha sido pedida en matrimonio por el joven caballero Alvaro Ciaño y Pérez.

Hija de matanceros esa novia, ha frecuentado nuestras fiestas y ha brillado en estos mismos salones, en los que fué leader de las más caracterizadas, Raquel Andux.

Para Esther, por mi pluma, envían sus afecciones de la Yucayo, la más entusiasta enhorabuena.

LA VIUDA DEL MAESTRO

María Radelat de Fontanills.

Comenzará en el próximo número de «Orbe» a escribir las «Habaneras» que hiciera cátedra en toda la república, en ese frívolo y delicioso sector de la Crónica Social.

Rubén Otero, que hasta ahora tuvo a su cargo esa Sección de la popularísima revista de Ignacio Rivero, así lo anuncia en su despedida del presente número. Un nuevo aliciente y un atractivo poderosísimo significa para «Orbe» la colaboración de María Radelat.

La pluma de exquisita espiritualidad del fenecido maestro, va a florecer de nuevo en «Orbe» en la peñola de su viuda.

LA ULTIMA NOTA

Una ruptura.

Terminadas han sido las relaciones amorosas que sostenían una parejita muy interesante, que integraban jóvenes pertenecientes a nuestro más alto mundo. Todo acabó entre esos enamorados.

Que se han devuelto con su palabra, sus corazones.

Es el galán un abogado joven, club man distinguidísimo del Liceo, hijo de un conocido hacendado de esta provincia.

Lleva la fiancee el apellido de uno de los políticos más populares de Matanzas. Una alta mentalidad de nuestro Congreso.

Así estoy autorizado para publicarlo.

Manolo JARQUIN

LA COMISION IMPUESTA POR LOS BANCOS A LOS CHEQUES QUE SON PAGADEROS EN PLATA

La Asociación de Comerciantes de la Habana, en la junta que habrá de efectuar en la tarde de hoy, tratará de ese asunto, en relación con una comunicación de la Hacienda

El Consejo de Directores de la Asociación de Comerciantes de la Habana se reunirá hoy, viernes, a las cinco de la tarde, para tratar, entre otros, los asuntos siguientes:

Escrito de la Compañía de Seguros «La Alianza», solicitando que se incluya en el proyecto de ley de amnistía que la Asociación gestiona, la cancelación de fianzas otorgadas para garantizar proyectos de líneas férreas.

Escrito de la Compañía de Jarcia de Matanzas, sobre gravamen que se pretende imponer a determinados motores, para proteger la industria alcoholera.

Escrito de varios asociados, sobre circulación de la moneda de plata. Comunicación de la Secretaría de Hacienda referente a la comisión impuesta por los Bancos a cheques pagaderos en moneda de plata.

Escrito del Instituto Cubano de Estabilización del Azúcar y actos celebrados para constituir un organismo que obtenga un mejor trato arancelario entre Cuba y los Estados Unidos.

Escrito de la Comisión Económica, enviando antecedentes sobre el proyectado aumento de la tarifa arancelaria para el arroz y solicitando informe de la Asociación sobre tal problema.

Acuerdos de la Cámara de Representantes creando impuestos y mensaje presidencial dirigido al Senado, proponiendo modificaciones arancelarias y nuevos tributos.

Escrito del presidente de la Cámara de Representantes, sobre la Proposición de Ley que modifica el Código de Comercio en cuanto se refiere a la fianza en los juicios de quiebra.

Escritos de representantes a las Cámaras y de numerosas corporaciones económicas, apoyando la iniciativa de la Asociación, para obtener una Ley de Amnistía Fiscal.

SUSCRIBASE AL Diario de la Marina

La United Fruit Company Rebaja la Tarifa de Pasajes Santiago-New York.

Los nuevos precios constituyen una buena nueva para los residentes del interior de la Isla que tendrán oportunidad de visitar Santiago y la Habana en combinación con el viaje a New York.

Desde ahora el pasaje de ida y vuelta a New York desde Santiago de Cuba, válido por seis meses, quedará reducido a $128.00, siendo opcional el embarcar en Santiago para New York retornando a la Habana, o embarcar en la Habana para New York y retornando a Santiago.

A pesar de esta importante rebaja la Flota Blanca anuncia que no se cambiará en nada la alta calidad y servicio de esta popular línea de vapores justamente preferida por nuestro público.

Piscinas de natación al aire libre y Orquestas completas son solamente dos de los muchos atractivos y ventajas que durante el verano tendrán estos buques donde «cada pasajero es un invitado».

ORIGINALIDAD SORPRENDENTE INIMITABLE

INFORMACION

DIARIO DE LA TARDE

En una frase brevísima, de sólo tres palabras, se sintetiza la esencia de los planes que está preparando

INFORMACION

en beneficio desinteresado de sus lectores presentes y futuros.

Se trata, sencillamente, de realizar el mejor esfuerzo periodístico posible en favor del público lector.

INFORMACION

no puede detenerse en su marcha de triunfos, sin precedentes, en la historia de la prensa cubana.

La salud de la vida nacional requiere aún de la prensa, más grandes esfuerzos y sacrificios en pro de una mayor difusión de cultura entre las masas del pueblo.

INFORMACION

se dispone a realizarlos, con ánimo resuelto, sin reparar en costos ni otras consecuencias.

BUSQUE Y LEA POR LA TARDE "INFORMACION"

fresco

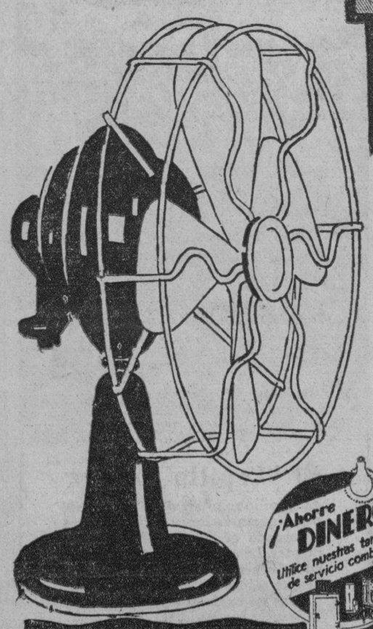

¡Ahorre DINERO! Utilice nuestras tarifas de servicio combinado

GENERAL ELECTRIC
CENTURY
WESTINGHOUSE

—DE UN LADO O DEL OTRO—
—AL DERECHO O AL REVES—

—así se sentirá Ud. continuamente invadido por un fresco delicioso y constante, si combate el rigor del verano con su más implacable enemigo:

UN VENTILADOR ELECTRICO

Nadie ignora, por su propia experiencia, lo que significa tolerar los rigores del verano en Cuba — Y sin embargo, ¡es tan fácil librarse de ellos! — Un Ventilador Eléctrico instalado estratégicamente en su oficina, le permitirá rendir su diaria labor sin decaimiento, fatiga o falta de actividad. Y en su propia casa puede agregar al encanto del hogar, el placer de sentirse acariciado por una brisa suave y constante, en estas bellas, pero calurosas noches tropicales.

¡Resuelva rodearse de confort! Adquiera ahora su ventilador eléctrico aprovechando las ventajas que ofrecemos en nuestra

GRAN VENTA ESPECIAL

sólo durante el mes de Julio.

Cía. Cubana de Electricidad
A las Ordenes del Público

fresco

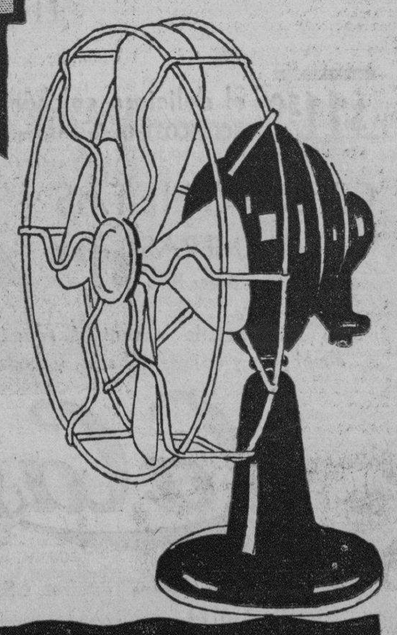

Sensacional Rebaja de Precios Grandes Facilidades

M.E.C.D. 2016

VEA DE DONDE SALE EL AGUA QUE BEBE

LA COTORRA

ES AGUA DE PRIMERA CATEGORIA

Venga a nuestros manantiales; traiga a sus hijos. Para ellos tenemos un magnifico Parque Infantil.

Asi podrá ver de donde sale el Agua mineral LA COTORRA. La verá filtrarse a traves de la pared de rocas serpentinas.

DIRECCION DE SANIDAD

ESTE MANANTIAL DENOMINADO "LA COTORRA" HA SIDO CLASIFICADO DE PRIMERA CATEGORIA Y AUTORIZADO SU USO DE CONFORMIDAD AL EXPEDIENTE Nº 43 CON FECHA 8 DE DICIEMBRE DE 1923

Por eso, por su calidad insuperable, esta clasificada de primera categoría.

Por igual precio tome agua de primera

AGUA LA COTORRA

Loma de la Cruz.- Guanabacoa

SERVICIO DE BOTELLONES A DOMICILIO

PEDIDOS: Teléfonos. X0-1888 y X0-1777

Viboreñas

FUNCION BENEFICA

Se celebra esta tarde, a las cuatro y media, en el teatro Tosca, organizada por la Catequesis de María Auxiliadora, con este programa muy atractivo:

El gracioso sainete en un acto y en prosa de Pedro Muñoz Seca y Pérez Fernández, «Coba Fina», en el que toman parte las señoritas Elena de Arcos; López Neyra y los señores Miguel Llao, Ricardo Florit, José Cid y Justo Méndez.

La señorita Elena de Arcos y los señores Llao y Florit pertenecen al Cuadro de Declamación de la Sociedad Pro-Arte Musical.

Habrá un pequeño intermedio.

SEGUNDA PARTE

1.—Recitaiones: Por la señora Agueda Azcárate de Durán Castillo.
2.—Canciones, con acompañamiento de Guitarra, señoritas Rosa Dihigo y Carmelina G. Baéza.
3.—Conjunto de Guitarras: señoras Elena de Arcos, y Concepción G. del Valle. Srtas, Oria Albarrán Germaine Durruty, Margarita Lecuona, Gloria Cervera, Hortensia González, Lourdes Caballero y Margot Florez.
(Alumnas de la clase de guitarra de la Sociedad Pro-Arte Musical a cargo de la profesora de Clara Romero de Nicola).
4.—Chiapanecas (Vals Mexicano) bailado por las niñas, Dulce María Morales, Carlota Toñarely, Adriana Maduro y Margarita de la Guardia.
5.—Córdoba de Albéniz. (Interpretación Coreográfica) señoritas Lilia Gómez Mena, Pilar Valiente Yolanda Lima, Gilda Morales, Alicia Valiente María Adelaida Gutiérrez, Julia Costales, Marta Socarrás, Mercedes Carrillo, Cuqui Ponce de León y Magda Urruela.
6.—Los Cocos (Tap) Niñas, Alicia Arellano Silvia Bealt, Margarita Corcalles, Silvia Lawton. Beatriz y María Luisa Morales, Margot Toñarely y Dulce María Morales.
(Los números 4, 5, y 6 son bailables de la Revista «El Sueño del Turista» presentada recientemente en el Teatro Auditorium por la señorita Margot Párraga, directora del ESTUDIO DE ARTES E IDIOMAS tomando parte en los mismos las alumnas de este Centro).
Pianista acompañante: Srta. María Luisa Arellano y Mendoza.
7.—Números por la:
«Orquesta Ensueña»
Directora: Guillermina Foyo.
6.—Estreno de la colosal cinta de la Metro Goldwyn Mayer por John Gilbert y Madge Evans, titulada:
«Lejos de Broadway».
(Nota: La función comenzará puntualmente a la hora indicada.
Palcos con 6 entradas. . . $2.00
Asiento con entrada. . . 0.30

LAS RTAS. FOYO

Desde hace unos días, según consigné, guardan cama tan apreciables amiguitas, víctimas de la actual epidemia de grippe, estándolo también Guillermina, la directora, su amante mamá, mi buena amiga Catalina, y su monísimo Bebito.

Han tenido fiebre bastante alta y aunque se encuentran muy mejoradas, por indicación médica aún permanecen recogidas en sus habitaciones.

Son mis deseos poder consignar cuanto antes su restablecimiento, el que nos permitirá seguir los ensayos de su fiesta de despedida, el próximo viernes 8 de julio, en el elegante teatro Moderno.

ANGELINA RODRIGUEZ FAURA

La linda muñequita, hermanita del adicto «confrére» «Enriquito» Rodríguez Faura, cuyas leídas «Viboreñas» del «Heraldo de Cuba» de nuevo deleitarán a sus muchas lectoras, con la reaparición desde hoy de dicho colega; también Angelina padece un fuerte ataque grippal que la obliga a guardar cama.

Le deseo recupere cuanto antes su salud.

DRA. AURORA MARIBONA

Tan gentil «Doctorcita», cuya inteligencia todos reconocemos en su moderno gabinete dental, ya se encuentra atendiendo a su numerosa clientela, después de haber sufrido una dolencia que en un principio fué de gravedad.

Me suplica Aurora, para mí es un mandato, haga constar su agradecimiento al afamado laringólogo, mi estimado amigo el doctor Gerardo Guerra, perteneciente al cuerpo facultativo de La Purísima Concepción, por la eficacísima asistencia que le ha dispensado debido a la que ya está completamente restablecida.

Complacida queda la bella doctora de tan bello nombre, dedicándole mi más expresiva enhorabuena.

CASINO VIBOREÑO

Señalado, para mañana sábado, el gran baile de propaganda, me advierte el querido amigo Edulfo Ruiz Medina, su insustituíble presidente que las invitaciones, tanto familiares como personales, pueden adquirirse por el I-1346 y por el I-3433 hasta la tarde de mañana, en la que no se podrá conceder una más.

Existe en la Víbora como en Santos Suárez, la mayor animación para asistir a esta fiesta, a la que han de seguir otras y una gran verbena.

El triunfo de Edulfo Ruiz, mi attaché René R. Ojea y demás miembros de la directiva, puedo augurarlo.

CONCURRENCIA FEMENINA

Es la que concede toda su preferencia a las noches de moda de coquetón Gran Cinema, correspondiendo a la atención de ser a ella dedicada.

Mencionaré los siguientes nombres:

Las señoritas Robau, mis bellas amiguitas Estrella, Amparo y Betty, con Teté Cabezas, la siempre sonriente Teté.

Antonia María Bello; María Rodríguez; Conchita Menéndez; Merceditas Menéndez; Josefina Valera una trigueña de soberana belleza; Marina Guerrero; María Teresa y Nena Estébanes; Gloria y Conchita Fraxedas; Eloisa Fernández; Rosa Sánchez; Delia Sánchez.

Las bellas y airosas hermanas Antonia y Carmen Planells.

Consuelo Praga; Teté y Lili de Cárdenas; Virginia y Sarah Lausirica; Blanquita Robaina; Dora García; Hilda Brent; Pastorita y Ana María Montané, muy gentiles; Adelaida Arango; María Cristina y Teresa del Moral; Paquita y Angelita Espinosa, muy admiradas amiguitas; Juanita Collazo; Faustina Quintana; Georgina Canovaca.

La hermosa viboreña Estela Calvo

Y Yolanda y Moraima Hernández del Campo, con su hermana la joven y bella señora Zoilita Hernández de Alvarez.

Esta noche se proyectan «Al compás de la hora» y «Veinticuatro horas» y una revista.

Urbano del CASTILLO

Siempre la mejor

"La Lechera"

Para ELLAS y Para ELLOS

CONSULTORIO

Por la Doctora HERMINIA PLANAS

LA DULCE MENTIRA

Yo no quiero verdades amargas
que apaguen mi risa,
¡sino dulces mentiras amables
que me alegren piadosas, la vida!

¡Yo no guardo rencores ni odios!
Para aqeullos que el alma me hi-
(rieron,
con olvido tan sólo respondo
al mal que me hicieron.

De este mundo viajeros inciertos
vamos rumbo a una tierra ignorada.
Bruscamente el vagón se detiene
y alguno se baja.

Después sigue su marcha seguro
a través de los anchos caminos.
Así descendiendo uno a uno,
reyes y mendigos...

Y pues todo se borra y se acaba,
¿Para qué la verdad hosca y ruda?
¡No me importa que mientas, Amado,
la mentira es piedad y es dulzura...

Rosario SANSORES.

* * *

Dra. Herminia Planas.
DIARIO DE LA MARINA.
Prado 103.
Habana.

* * *

SRA. G. FERNANDEZ

Lamento no llegara a su debido tiempo. Le decía que precisamente hoy, día primero de julio, sale para New York, el vapor «California», de la Compañía «Panamá Pacific Line». Esta poderosa empresa, tiene los vapores turbo-eléctricos, el «California», «Virginia» y «Pennsylvania», de 33,000 toneladas.

Son buques de todo lujo, confort y servicio esmerado,

Además, tienen sus viajes directos a Europa, por la White Star, Red Star Line y United States Lines.

Bien pueden llevar el nombre estos barcos de «Palacios Flotantes. Tal es el lujo y la magnificencia de los mismos.

Solicite folletos en las oficinas de Obisjo 75 Los nombres de estos grandes barcos, son «Majestic», «Leviathan», «Olympic», «Britannic», «Homeric», etc.

Tienen anunciadas sus salidas dos veces por semana. Viaje delicioso que la confortará en su travesía.

* * *

VARIAS AMIGAS

Precisamente en la primera contestación de este mismo «Consultorio», queda resuelta la primera de las preguntas.

Respecto al hospedaje económico, a la vez que dentro de la mayor comodidad y espléndida comida, puedo darles la siguiente dirección:

Mrs. María Sánchez, 540 West 144 Th. Street. New York.

Pueden escribir reservando las habitaciones que necesiten o departamento, si lo prefieren. Casa de toda seriedad y confort. El mayor aliciente es el carácter de la señora Sánchez.

Fina y atenta con todos.

Si desean tarjeta de presentación, también puedo facilitarla. Haga mención de este «Consultorio».

Buen viaje.

* * *

PENSAMIENTO

La industria trae consigo el placer, la abundancia y la consideración. El que sabe trabajar no teme las deudas ni se muere de hambre. El hambre no se atreve a traspasar la puerta del hombre laborioso.

* * *

«DESCONSOLADA»

En general en esos lugares, hasta el presente han regido precios bastante elevados en los almuerzos y meriendas. No ocurre lo mismo en esta temporada.

Casi todos los balnearios han reajustado sus precios, lo cual se debe sin duda, no sólo a la situación económica, sino también a la competencia entre el gran número de lugares similares.

Queda el recurso muy aceptable de llevar el almuerzo. Para ello, podrían pasar por la tienda de víveres del país «Mi Bohío». En Neptuno 57. Casi esquina a Galiano.

Esta casa, tiene almuerzo criollo, todos los días, además de empanadas, tamalitos y otras mil chucherías, propias del caso.

Es casa que tiene especialidad en café siempre fresco.

HUMORISMO

—La primera vez que me lavé las manos, recuerdo que me impresionó mucho.

—Estoy de acuerdo; pero la segunda...

—¡Ah!, la segunda... ¡la segunda no sé qué me pasará!

* * *

MARIA ANTONIA: (Oriente)

Siendo pocas las personas que desean permanecer por dos meses en La Habana, es preferible hospedarse en un hotel. De este modo, les queda el tiempo libre para los baños, paseos, etc.

Son muchas las casas y hoteles que brindan facilidades a familias estables y temporadistas. Sin previo aviso, pueden ir al hotel «Manhattan», San Lázaro y Belascoaín, señor Villanueva.

Las habitaciones son muy amplias, con baño privado y teléfono. Precios reajustados y con relación a las piezas que tome.

Hay con balcón a la calle, dando frente al Mar y al paseo más concurrido de la ciudad.

Comunicación cómoda a todas partes.

* * *

MAMA DESGRACIADA

He visto casos más notables que el que presenta su niña y ha sido curada en poco tiempo con la pomada «Liliana». Fué una niña, que casi nació calva y sobre todo presentaba unas grandes entradas en la frente.

La madre, tan desconsolada como hoy se encuentra usted, siguió al pie de la letra, las indicaciones dadas en su oportunidad y todos los días, después del baño, le friccionaba la cabecita con un pañito y la pomada «Liliana».

Hoy, sin temor a pecar, puede asegurarle, es una de las cabezas más lindas. Cubierta de una hermosa cabellera, abundante y negra y toda rizada.

En verdadero encanto.

Puede solicitar dicha pomada en las tiendas y farmacias.

* * *

CRISANTEMO CHINO

El jabón «Espedito», es lo más indicado para los casos de pecas, manchas y paño. También desaparece la obscuridad que presenta la piel por influencia del tiempo...

Este jabón se usa del mismo modo que otro corriente y sus efectos son rápidos. Con seguridad lo hay en la droguería Sarrá. También atenderán su pedido en el teléfono: U-2370.

Sra. Ferrer.

* * *

ROSQUITAS DE NARANJA

Harina, 300 gramos; mantequilla, 150 gramos; azúcar, 100 gramos; huevos, 3; Royal, una cucharada.

Ralladura de una naranja.

Se acrema la mantequilla y se le añade el azúcar, después los huevos, uno por uno, sin dejar de batir; después la harina y la ralladura de la naranja, y al último el Royal.

Se extiende de medio centímetro, se cortan con cortador de rosca y se meten a horno muy caliente, espolvoreadas de azúcar o barnizadas con huevo.

RADIO Y ELECTRICIDAD

Por ALBERTO GIRÓ

C M W
1,185 kilociclos

7.30 a. m.—Diario Hablado.
10.00 a. m.—Sección Social.
11.00 a. m.—Hora Radio Vermouth
12.00 m. —Bagtelas Radiofónicas. Orquesta de Romeu y los trovadores Quevedo y Carbó.
1.00 p. m.—Diario Hablado.
2.00 p. m.—Septeto Nacional.
3.00 p. m.—Sección Social.
4.00 p. m.—Orquesta Riveiro
4.30 p. m.—Mosaicos C M W a cargo de M. Sánchez de León, tenor Roberto Aguirre y pianista Antonio García.
5.00 p. m.—Orquesta de Corman.
6.00 p. m.—Diario Hablado.
7.00 p. m.—Hora Roja que dirige Tomasita Núñez.
8.00 p. m.—Hora Múltiple. Comedia La Acusación del Muerto, por el cuadro que dirige Enriqueta Sierra. Programa musical por la soprano Amelia Faber. Acompañamiento por el Conjunto Múltiple.
9.30 p. m.—Inauguración de la Hora Habanera, dirigida por las señoritas Marina. Programa por la Orquesta Los Caciques, de Ciro Llerena.
10.30 p. m.—Hora Bailable C M W por la Orquesta de Corman.
11.30 p. m.—Buenas Noches.

C M C Y
Ideas Pazos
1.355 Kc. 1.000 watts

De 8.30 a 9.30 p. m.—(Hora RCA-Víctor) Gran concierto por Orquesta de Cámara. Toma parte también el renombrado barítono señor Alberto Márquez.
De 9.30 a 10.30 p. m.—Programa bailable a cargo de la famosa orquesta de Antonio María Romeu y su cantante Enrique Ortega.
A las 10.35 p. m.—Hora Oficial y Buenas Noches.

C M X
890 Kc.—336.9 m

De 1 a 2 p. m.—Orquesta típica argentina Juano, con sus cantantes Villa y El Caucho.
De 7 a 8 p. m.—Orquesta Cubana.
De 8 a 9 p. m.—Grupo Típico Santiaguero.
A las 9 p. m.—Buenas noches.

C M C
890 Kc.—356 m

6.45 p. m.—Concierto Acebal y del Campo.
8.00 p. m.—Orquesta.
8.30 p. m.—Programa selecto.
9.00 p. m.—Hora Oficial (Observatorio Nacional).
9.01 p. m.—Orquesta.
9.30 p. m.—Programa selecto.

C M C D
925 Kc.—325 ms

De 12 m. a 1 p. m.—Orquesta Típica.
De 1.00 a 2 p. m.—Canciones con acompañamiento de guitarra.
De 9 a 10 p. m.—Desde el Estudio.
De 10 a 11 p. m.—Septeto Cuna.
De 11 a 12 m.—Vocero del Aire.

C M B Z
1010 Kc.—296 m
Trasmite de 4 a 11 p. m.

W L W
700 Kc.—428 ms
Crosley Radio Corporation
Cincinnati, Ohio

7.30 p. m.—Orquesta.
7.45 p. m.—Canciones y Diálogo.
8.00 p. m.—Orquesta y Solistas.
8.45 p. m.—Comedia.
9.00 p. m.—Programas varios.
10.30 p. m.—Trio y Organo.
10.45 p. m.—Celebridades de Antaño.
11.00 p. m.—Orquesta y Ana Ward.
11.15 p. m.—Bailables.
1.00 p. m.—Termina.

Para el ácido úrico

VITI

(Calcetines blanco de hilo)

Malt-Oleol

Glicerofosfatado de M. Bouvet - Paris

Providencia

de los niños débiles
de los adultos fatigados
de los ancianos deprimidos
y de los convalecientes

De Venta en todas las Farmacias

Cada uno de los miembros de la Comisión Económica propondrá por separado un plan sobre el pago de la llamada deuda exterior

Por este concepto se deben de veinticinco a treinta millones de pesos. Para hacer este estudio la Hacienda envió a la Comisión datos sobre la recaudación anual

El Secretario de Hacienda anunció hace algún tiempo, y en aquella oportunidad dimos cuenta de ello a nuestros lectores, que se haría un estudio de la llamada deuda interior de la República que se viene arrastrando desde hace algunos años y cuyo montante oscila entre los veinticinco a los treinta millones.

El estudio en cuestión ha sido encargado íntegramente a la Comisión Económica Nacional, que funciona bajo las órdenes de la Secretaría de Hacienda aunque tiene funciones propias para decidir espontáneamente cualquier asunto encomendado a sus funciones.

En la Comisión nos han informado que ya el Secretario de Hacienda ha enviado los datos de las recaudaciones fiscales habidas durante los años económicos de 1930 al 31 y de este último año al 32. Con vista a estos datos que ofrecen la capacidad contributiva del país, mermada, naturalmente a causa de la crisis de un año para otro, la Comisión empezará a actuar y a estudiar con detenimiento y premura el asunto que a su tecnicismo le fuera encomendada por la Hacienda.

COPIAS PARA DISTRIBUIR ENTRE LOS MIEMBROS

La Secretaría de la Comisión ha ordenado distribuir copias de los datos enviados por la Hacienda para que sean entregados acada uno de los miembros de la Comisión y puedan aquilatar para su estudio todos los datos y terminado para dentro de muy breve tiempo. Se espera que todos presenten los suyos antes de que se termine el entrante mes de Febrero.

Cada uno de los miembros de la Comisión tienen el encargo del Presidente de la misma, Dr. Rafael Montoro, de hacer por separado una sugestión para el pago de dicha deuda que se viene arrastrando debido —nos dijeron— en falta de ingresos suficientes en los presupuestos para su total liquidación.

También se ha solicitado de la Comisión que depure bien esta deuda llamada interior, con el objeto de aquilatar las mismas y de que el Estado no pague sino lo que imprescindiblemente adeuda y no se de el caso de que se traten de cobrar créditos por mayor cantidad que las que en verdad debe la República.

HOTEL ALAMAC

Broadway y Calle 71
New York

Es, desde hace años, el hotel preferido de todos los cubanos por su edificio a prueba de incendio, su gran confort su cocina criolla, y el ambiente de «hogar» que en él se respira.

Estas circunstancias lo hacen el sitio ideal de residencia de todas las familias cubanas que visitan ésta ciudad así como de los más conocidos hombres de negocios de Cuba, de señoras que se ven obligadas por cualquier motivo a viajar solas, de jóvenes estudiantes en los Estados Unidos y de señoritas colegialas.

En el piso tercero se hallan instaladas las oficinas del DIARIO DE LA MARINA con un salón de descanso y lectura a la disposición de todos los cubanos

Los intérpretes del Hotel estarán en los muelles y estaciones a la llegada de los vapores y trenes

Cuartos con baño desde $3.00 diarios y $75.00 mensuales. Además la Dirección está dispuesta a estudiar arreglos especiales con los clientes.

Para más informes y solicitud de presupuestos dirigirse a:

Mrs. Evangelina Agüero
Gerente Hispano

Hotel ALAMAC
Broadway & 71st. Street,
New York
CABLE ALAMACOTEL,
NEW YORK.

CMW
LA VOZ DE LAS ANTILLAS

1.185 kilociclos

HOY

A las 8.00 P. M

HORA MULTIPLE: Comedia "LA ACUSACION DEL MUERTO" por el cuadro que dirige Enriqueta Sierra. Programa musical por la soprano Amelia Faber. Acompañamiento por el Conjunto Múltiple.

COMPRE ESTA CASA

Construída en la calle Doce entre las Avenidas Segunda y Tercera del Reparto Ampliación de Almendares, frente al Parque de la Fuente Luminosa; con jardín, portal, sala, comedor, hall, tres habitaciones con sus closets, baño intercalado con sus cuatro aparatos blancos de primera clase, cocina, cuarto y servicios de criados, y en cuerpo aparte, garage, lavadero, carbonera, gran patio y pasillos laterales.

La fabricación es de primera clase, con cimientos y zapatas de concreto reforzado, muros de ladrillo de citarón, techos de concreto monolíticos, carpintería de cedro 2" de espesor, instalación de agua fría y caliente en todos los aparatos, azulejo inglés blanco de primera en el baño, y valenciano en el pantry y la cocina, pisos de mosaicos de $60.00 y $80.0 millar, rejas en todas las ventanas, etc.; en una palabra, fabricación de primera clase con un perfecto acabado.

PRECIO $6.300.00, DE ENTRADA $2.500.00 Y EL RESTO CON GRANDES FACILIDADES DE PAGO

TAMBIEN tenemos en construcción en la Calzada de Columbia en el Reparto Alturas del Río ALMENDARES y en la Víbora.

PREGUNTENOS PRECIO DE LA CASA QUE UD. QUIERA CONSTRUIR, O QUE RESIDENCIA PODEMOS OFRECERLE POR EL DINERO QUE UD. QUIERA INVERTIR SIN COMPROMISO ALGUNO PARA UD.

CASAS DESDE $2.500.00 EN ADELANTE

Habana California Constructing Co.
O'REILLY 40 Teléfonos M-7058 y M-7070

Amdor. y Director Técnico
CRISTOBAL DIAZ
Ingeniero y Arquitecto

M.E.C.D. 2016

Anuló el Tribunal Superior Electoral la asamblea renacentista del término de Morón del 18 de mayo

INFORMACION POLITICA

Dispone el Tribunal Superior Electoral una investigación suplementaria en la reclamación villenista de Guáimaro.—Comenzó a celebrarse ayer la vista de la reclamación renacentista contra la asamblea presidida por Domingo de Para.—Una carta del General Asbert sobre el ideario del Partido Renovación Nacionalista.—La candidatura Popular de la Provincia de Matanzas.—«El Guajiro», nuevo colega liberal.—Actividades de los Progresistas.—El diez del actual se reúne el Ejecutivo Nacional del Partido Liberal, en el Capitolio.—Declaraciones de Fabián García, periodista y político

TRIBUNAL S. ELECTORAL

Con lugar la reclamación liberal de Morón

En su sesión de ayer el Tribunal Superior Electoral dictó sentencia, declarando con lugar la reclamación del doctor Rigoberto G. Ramírez, a nombre de José A. Villena y otros, representados por el procurador Benito Alonso, contra la Asamblea Municipal Liberal de Morón celebrada el 18 de mayo pasado, la cual se anula así como todos los acuerdos que se tomaron en la misma, con las costas a cargo del opositor.

Investigación suplementaria en la reclamación liberal de Guáimaro

Y en la reclamación del procurador Eduardo de la Campa contra la convocatoria librada en 17 de mayo del año en curso por Desiderio García como primer vicepresidente y Juan Nápoles Rodríguez como secretario de Correspondencia, ambos del Ejecutivo Liberal de Guáimaro, para la sesión del 26 del propio mes, acordó el Tribunal una investigación suplementaria con intervención de las partes por término de diez días que vencerá el 12 de julio actual, dado que se hace indispensable conocer si ha quedado firme o no la resolución que obra certificada en el expediente, a fin de que resuelta la reclamación a que se contrae el expediente 169 de 1932 por el Tribunal Supremo se haga constar por el secretario del Superior Electoral si ha quedado firme o no la resolución certificada a fojas 82 y siguientes del expediente que nos ocupa.

La reclamación renacentista

Ayer comenzó a celebrarse ante el Tribunal Superior Electoral la vista de la reclamación renacentista del procurador Benito Alonso, a nombre de Raúl Núñez Planas y otros contra los acuerdos adoptados en 25 de mayo pasado por Alberto Adán Martínez y otros que se dicen delegados a la Asamblea Municipal Liberal en Camagüey, bajo la presidencia de Domingo de Para Raffo.

El Tribunal que conoce del asunto está integrado por los doctores Gabriel Vandama, presidente; José A. Palma, Manuel Martínez Escobar, Luis León Merconchini y Oscar García Montes, miembros ex oficio y Enrique Roig, miembro político por el partido Liberal.

El acto comenzó a las dos de la tarde, practicándose gran parte de la prueba testifical y prolongándose hasta las siete de la noche, en que se acordó la suspensión para hoy, a las dos de la tarde.

Contienden en este asunto los doctores Juan Manuel Alfonso, como reclamante y Emilio Núñez Portuondo, como oponente, asistidos de los procuradores Benito Alonso y Eduardo de la Campa, respectivamente.

Contra los conservadores de Alacranes

También se celebró ayer la vista de la reclamación del doctor José Ignacio Forns y otros contra la convocatoria ilegalmente dispuesta en la sesión celebrada por un grupo del Ejecutivo Conservador de Alacranes el 18 de mayo último y contra los acuerdos adoptados en la misma.

Apelación admitida

El doctor Armando Leret estableció y le fué admitida, apelación para ante la Sala de lo Civil del Tribunal Supremo de la providencia acordada por el Superior, referente a la reclamación del procurador Ricardo Dávila contra la sesión de 19 de mayo del año en curso del Comité Ejecutivo Municipal Popular de la Habana y contra los acuerdos adoptados en la misma. También acordó el Tribunal no haber lugar a la suspensión de la vista interesada por el apelante.

Los miembros del Partido Progresista ante la Provincial habanera

El presidente de la Provincial de la Habana, comunicó que, en sesión extraordinaria de ese organismo del 25 del actual, tomaron posesión de sus cargos de miembros políticos, en representación del Partido Progresista ante esa Junta, los doctores Modesto Bengochea González y Nilo Picazo Cossío, propietario y suplente, respectivamente; se le contestó que informe si la designación fué hecha por el organismo señalado en el Código Electoral.

Una carta del general Asbert

Hemos recibido la siguiente carta del general Asbert en relación con el ideario del partido Renovación Nacionalista:

«En nuestra incesante labor por constituir el Partido Renovación Nacionalista, que tiene como orientación un Programa eminentemente liberal, de tonos de absoluta democracia y de ideas tan avanzadas como pudieran aspirar los elementos más radicales de esta sociedad; pero, sobre todo, con una clara y decisiva determinación oposicionista a la actual situación de gobierno, nos encontramos a diario con elementos que piensan como nosotros; pero que sostienen la teoría de que actuar en estos momentos en el campo de la política, implica el acatamiento al régimen que combatimos.

«Y nada más lejos de la verdad esa exagerada apreciación del actual problema político de Cuba. Para corroborar nuestra tesis nos amparamos en los párrafos que el ilustre periodista Pepín Rivero emplea, contestando los artículos del doctor Diviñó, publicados recientemente en el DIARIO DE LA MARINA.

Refiriéndose a la que debió ser la actitud de la oposición, dice Pepín: «La vieja divisa de la intransigencia metropolitana ha resucitado ahora con más vigor aún. Solo que en el día y en el caso nuestro no se trata de que se pierda una colonia, sino la nacionalidad y de que los principios por lo que se combate pudieran constreñírseles a la modesta categoría de simples puntos de vista.

«Yo también tuve el mío y lo defendí y lo defenderé siempre que un impedimento físico no se oponga. Para mí era obvio que la oposición, «sin menoscabo de ningún principio», podía y debía organizarse y actuar y combatir dentro del régimen. Ello no implicaba un reconocimiento de la legalidad del mismo, sino la aceptación de una triste realidad y la decisión de enderezarla o de destruírla apoderándose de ella. Para los carlistas españoles, ¿habría algo más ilegítimo que la monarquía constitucional alfonsina y su sistema parlamentario? Para los Maurras y los Daudet, puede haber algo más nefando que la República asentada en el solar de San Luis? No obstante, los tradicionalistas españoles y franceses «han acudido en todo momento, como elegidos y como electores», a las urnas de una democracia «aborrecida y maculada» a hacer acto de presencia para oponerse hasta «donde fuera posible», a las corrientes pecaminosas de un sistema para ellos ilegal y diabólico».

«Nosotros, desde la tribuna, en la prensa, en nuestros manifiestos y en cuantas oportunidades se nos ofrece, censuramos, criticamos, combatimos acervamente la situación creada por los actuales partidos y por el Gobierno.

«¿Por qué no suma su concurso toda la oposición a la plausible campaña que sostenemos?

«Con ella no acatamos el régimen, ni reconocemos como buena ni como legal la organización actual del Gobierno.

«La combatimos, y aquí, con nosotros, debiera estar combatiéndola toda la oposición cubana.

Ernesto Asbert».

LA CANDIDATURA POPULAR MATANCERA

La Provincial del Partido Popular de Matanzas se reunirá, probablemente, el segundo domingo del actual julio, y aunque faltan algunos días ya se conoce, salvo pequeña variación, cual será la candidatura que para cargos provinciales ha de presentar.

Los candidatos a Representantes serán los señores Juan D. Byrne, Abogado y Miembro Político del Partido Popular ante el Tribunal Superior Electoral, Faustino Gutiérrez, Eladio González, Nemesio Berrío, Fidel Fundora, José Viera y Francisco Javier Rodríguez.

Los Consejeros serán los señores Julián Santander, Mario Cuéllar del Río, Luis Martínez, Isaac Sarabia, Pablo Fernández, Armando Jimeno, Francisco Averhoff, Nicolás Saavedra, disputándose el noveno lugar que corresponde a Colón, los señores Féliz Fernández e Iturralde.

«EL GUAJIRO» NUEVO COLEGA LIBERAL

En este mes verá la luz en la Habana un nuevo colega «El Guajiro» liberal, defensor de los intereses del partido y especialmente de la candidatura de Antonio Ruiz para Gobernador.

Ha sido designado Director de «El Guajiro» el querido compañero León Brunet, figurando, también, en su cuerpo de redacción Higinio J. Medrano, Matías Padilla, José de Junco, doctor Ramiro Mañalich, doctor Carlos Márquez Sterling, doctor Gustavo Gutiérrez, Gustavo F. Alfonso, doctor Ramiro F. Moris, Coronel doctor Martías Duque, Pablo Figueredo, e Hilarión Cabrisas.

Larga vida al colega.

LOS PROGRESISTAS EN LA REPUBLICA

En Santa María del Rosario las huestes progresistas, comandadas por Máximo Gómez, nieto del Generalísimo, se han anotado doscientas diez inscripciones en el primer día.

Las noticias que se siguen recibiendo en las Oficinas del Partido Muralla 91 altos, de Santiago de Cuba, Camagüey, Cienfuegos, Santa Clara y Términos de Matanzas, son cada vez más halagüeñas.

El doctor Miguel Angel Campos, Presidente del Partido, auxiliado por Pedro Prendes Aguiar, Secretario General del Partido, trabaja lleno de optimismo.

LOS PROGRESISTAS HABANEROS

Los Progresistas de la Habana, que han tenido la actuación eficáz de los presidentes de barrios, con la dirección y cooperación personal de los señores Luis Broderman, José Toscano Díaz, y Eduardo Mancas Tocano Díaz y Eduardo Mancas Tolosa han realizado una labor espléndida obteniendo numerosas inscripciones: los cuarenta y tres barrios de la Habana, constituirán sus Asambleas primarias: el doctor Miguel Angel Campos, presidente del Ejecutivo Nacional, ha tenido la satisfacción—aún cuando se encuentra recluído en su domicilio enfermo—de conocer que en el Distrito de la Habana, ya no tiene problemas difíciles, y que la organización es perfecta.

EL DIEZ DE JULIO SE REUNE EL EJECUTIVO NACIONAL LIBERAL

La Asamblea Nacional del Partido Liberal se reunirá a la una de la tarde del segundo domingo del mes en curso, día 10, en el Capitolio Nacional, salón de las Oficinas del Senado y a ese efecto han sido citados los miembros de elección y ex oficio que tengan derecho a concurrir.

Dicha sesión, en que han de llenarse todas las funciones atribuídas a la misma por el Código Electoral y los Estatutos del Partido, con sujeción a sus preceptos y los requisitos que contienen, ha de desenvolverse a tenor de los siguientes: elección del Comité Ejecutivo en la forma que dispone el artículo 15 de los Estatutos; nombramiento del miembro político y su suplente en el Tribunal Superior Electoral y adopción de los demás acuerdos sobre asuntos que estime convenientes la Asamblea de acuerdo con lo dispuesto en el Código Electoral y en los Estatutos del Partido.

EL CONCEJAL MATANCERO SEÑOR JOSE MARTINEZ ESTUVO AYER EN LA HABANA LABORANDO

El señor José Martínez, concejal conservador e inteligente político de la ciudad yumurina, estuvo ayer en nuestra capital, laborando en favor de su partido y de algunos de sus correligionarios matanceros. Hablando con uno de nosotros, el señor Martínez nos dijo que la política yumurina marchaba dentro de un franco espíritu de entusiastica e inteligente acción y que él, personalmente, abrigaba fundadas esperanzas en que «los conservadores habrán de triunfar en forma más ventajosa de lo que la generalidad de los elementos políticos se imaginan en la actualidad»

EL PERIODISTA POLITICO FABIAN GOTARIO, DICENOS QUE A DIARIO VA GANANDO LAS FILAS DEL ASBERTISMO

Fabián Gotario, periodista y político distinguido, afirma que las filas del «asbertismo» gana prosélitos muy valiosos por día y que «la opinión pública va acogiendo, con calor entusiasta, la bandera y doctrina del Partido «Renovación Nacionalista». Bastará—agrega el señor Gotario—observar los centenares de cartas que a diario recibe el General Ernesto Asbert, adhiriéndose los comunicantes a la tendencia que abrazamos los que en dichas filas militamos, para comprender que «Renovación Nacionalista» será el Partido del porvenir. Ahora, mismo acaso dentro de muy pronto, una eminente figura de nuestra nacionalidad y un distinguido periodista, ingresarán en las filas de nuestra colectividad».

Información Telegráfica del Interior de la Isla

POR NUESTROS CORRESPONSALES

Pinar del Rio

ACUSADO POR EL SECUESTRO DE UNA JOVEN

P. DEL RIO, junio 30, DIARIO, Habana.—Se ha efectuado hoy la autopsia al cadáver de la joven Andrea Iglesias, que falleció en Cabezas por haber ingerido verdín para suicidarse.

—En el Juzgado de Instrucción de Guanajay se ha iniciado causa contra Domingo Alvarez Pérez, acusado de que en la finca Las Treinta, de Bahía Honda, aprovechando el que una joven ciega se encontraba bañándose, abusó de ella.. En el propio Juzgado se ha iniciado causa por denuncia de Saturnino Larrosa y Falcón contra Saturnino Valdés Pagés, por tener secuestrada en su finca Santa Isabel, en Cabañas, durante varios días, a la joven Cándida Bosa Valdés.

—Esta noche deberá de reunirse el Ayuntamiento de Pinar del Río, para conocer el proyecto de presupuesto ordinario que deberá estar en vigor mañana, día primero de julio.

—Visitó hoy Pinar del Río el senador, licenciado Jesús María Barraqué, quien vino acompañado del segundo jefe de la policía judicial, señor Anyumat. Visitó el senador a distintas personas de esta ciudad y el Palacio de Justicia.

Felipe Díaz,
Corresponsal.

Santa Clara

EN FORMA ALARMANTE DOS SUJETOS RECLAMABAN UNA CHALANA

Hallándose trabajando en Cayo Freni, en Isabela de Sagua los empleados Félix Ciprina, Juan Alonso, Lutgardo Herrera y Desiderio Molina, se le presentaron Vicente Bouset y su hijo, armados con machetes, hachas y una escopeta vieja, exigiéndoles en tono descompuesto que le entregaran una lancha de su propiedad que había desaparecido y creyendo que aquéllos fuesen los autores. Como al parecer, la lancha se halla al garete, nada pudieron decirles.

CORRESPONSAL.

DOS DETENIDOS

CIENFUEGOS, junio 30.

En Cartagena han sido detenidos Waldo Ortega Capote y Aquilino Alonso Rodríguez, ambos de la raza blanca y vecinos de dicho lugar.

Se les acusa de haber robado varias prendas al Dr. Rafael Bofes, médico municipal de Cumanayagua.

Ingresaron en el vivac de esta ciudad a disposición del Juez de Instrucción.

LE SUSTRAJERON LA BICICLETA

A Emilio Oyarvide y Agara, de 19 años de edad, domiciliado en Colón 133, mensajero de la Farmacia Moderna que fué a llevar un paquete a la residencia del doctor Gines P. Escanaverino, sita en Independencia entre Sta. Clara y Dorticós, altos, le sustrajeron la bicicleta durante el tiempo que estuvo en el mencionado lugar, sin que sepa quien haya sido el autor del hecho.

Se han registrado ya varios casos análogos y, a pesar de las activas diligencias policíacas, sólo uno ha podido ser debidamente esclarecido.

SE LESIONO AL CAERSE EN SU DOMICILIO

En el Hospital Civil, de esta localidad, fué asistida la señora Teodora Herrera Acea, de 27 años, y vecina de Velasco 25, que se encuentra en avanzado estado de gestación, de un efitema ligero en la piel del epigastrio, presentando síntomas de aborto.

Según manifestó, se produjo las lesiones a consecuencia de una caída que sufrió en su domicilio.

LO LANZO EL CABALLO CONTRA UNOS PEÑASCOS AL CRUZAR EL RIO

Juan Domínguez Ferrer, natural de Sagua la Grande, de 27 años de edad, y vecino de la colonia Las Minas, ha sido asistido en el Hospital de Emergencias de contusiones y escoriaciones diseminadas por todo el cuerpo, de pronóstico menos grave, las que se ocasionó al ser lanzado contra unos peñascos por el caballo cuando cruzaba el Río Gavilán.

SOSTUVIERON UNA RIÑA

Dos mujeres de dudosa moralidad, llamadas Margot Díaz González, de 21 años, mestiza, vecina de Maceo 44, y Emilia Pérez Sosa, también de 21 años, domiciliada en Sta. Clara y Casales, fueron asistidas en Emergencias de contusiones y escoriaciones, que se produjeron al sostener una reyerta por causas que se ignoran.

LE HURTARON EL SOMBRERO

Miguel Vega León, vecino de Argüelles entre Tacón y Cristina, a quien le sustrajeron un sombrero en la Sociedad Minerva, no dió cuenta a las autoridades para evitarse molestias; pero es el caso que el vigilante Víctor Cuesta, que conocía el hecho, al oirle decir a un mesillero del Mercado que había comprado un sombrero por veinte centavos, procedió a ocuparlo, resultando ser el de Vegas León.

El mesillero manifestó que se lo había vendido un individuo llamado Cándido Abreu Hernández, de Maceo 44, conocido por «El Habanero», que fué detenido momentos después.

Obdulio García,
Corresponsal.

Camagüey

SE CREE QUE PERECIO AHOGADO AL NO SABER NADAR

VERTIENTES, junio 30. (Por telégrafo).

Después de cinco días de haber desaparecido, fué hallado ahogado en el río Durán, Félix Perovanes Baró, de 28 años de edad y vecino del Perico, provincia de Matanzas.

Se cree que el occiso al tratar de pasar el referido río a caballo, se le rompió la cincha y al fallar la montura cayó al agua, pereciendo ahogado por no saber nadar.

El infortunado joven había ido a realizar compras, pero al regresar a su domicilio, a altas horas de la noche, se encontró con la crecida del río, sufriendo el accidente que le costó la vida.

También apareció el caballo que montaba el infeliz joven a mil quinientos metros, ya que fué impelido por la fuerte corriente. Dicha bestia tenía los ojos y parte del cuerpo comidas por las auras. Actúa el juzgado a fin de esclarecer la verdad del fatal hecho.

DELITO PRIVADO

Por un delito privado fué acusado ante el juez, Carmelo Vergel por los hermanos de la joven Nicolasa Santamaria Noda, la que ha sido perjudicada por el referido Vergel.

CORRESPONSAL.

DELE A SU PIEL
el color de moda

No es un conflicto de razas, sino algo que significa la última impresión de la moda: el color llamado por los americanos "sun burnt" (tostado de sol).

CONSERVE LA LINEA DE SU CUERPO

manteniéndose algunas horas cada día en contacto con la Naturaleza. Goce de estas cuatro cosas:

AGUA, AIRE
SOL, ARENA

Hay una manera fácil, cómoda, práctica y segura de adquirir el color tostado de moda y conservar la línea perfecta.

COMPLETAMENTE GRATIS

y es entrando en el Concurso de la revista ORBE, concurso titulado:

LA INSTANTANEA DE LA SUERTE

Busque en ORBE las bases de este Concurso.

INAUGURACION

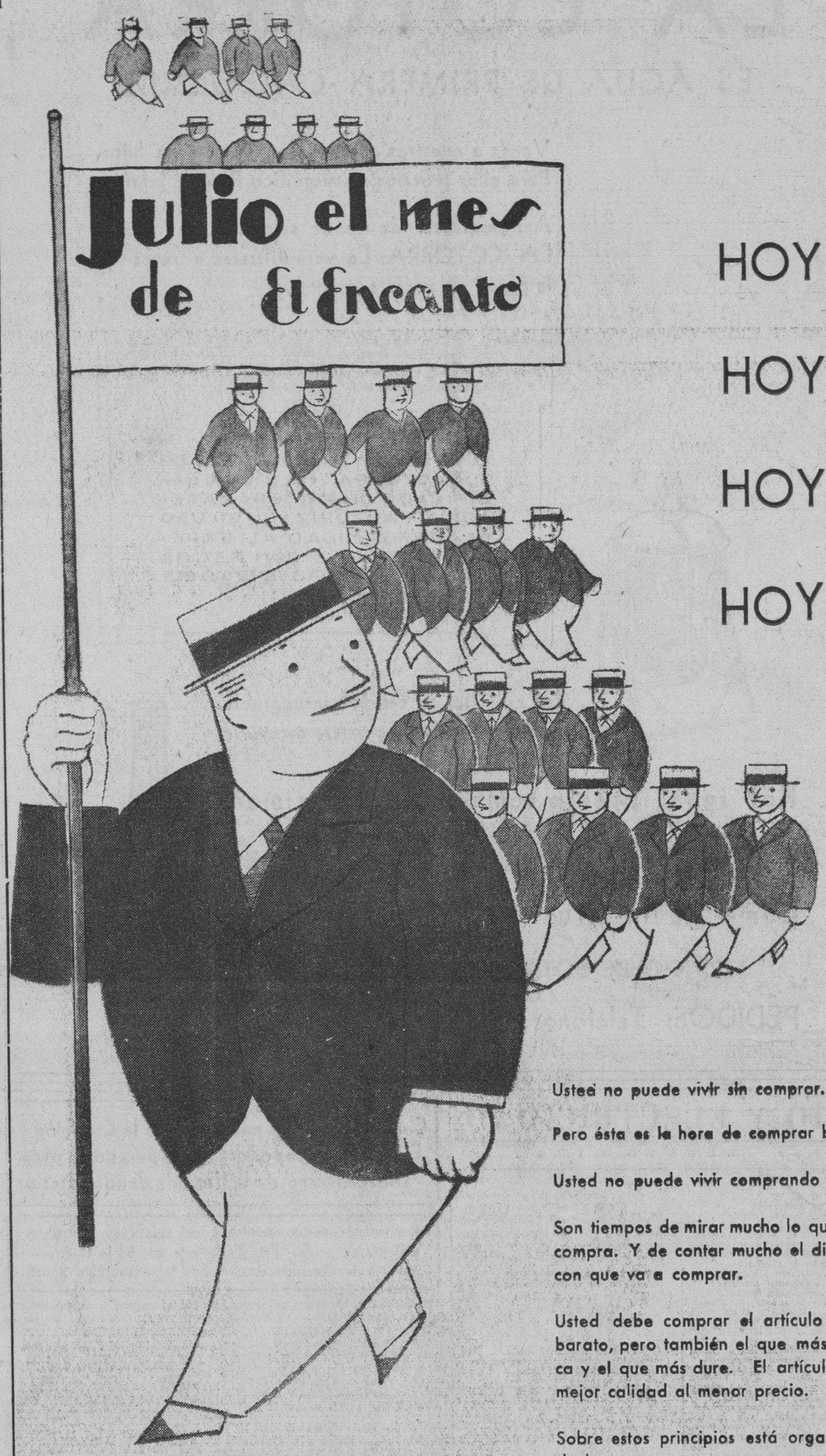

HOY
HOY
HOY
HOY

Usted no puede vivir sin comprar.

Pero ésta es la hora de comprar bien.

Usted no puede vivir comprando mal.

Son tiempos de mirar mucho lo que se compra. Y de contar mucho el dinero con que va a comprar.

Usted debe comprar el artículo más barato, pero también el que más luzca y el que más dure. El artículo de mejor calidad al menor precio.

Sobre estos principios está organizada la

Gran Venta Tradicional de Julio en "El Encanto".

Sólo por 15 días

para mantener las ofertas dentro de las calidades del artículo.

Todos los artículos de todos los Departamentos.

NOTA.- Para mejor orientarse en la tienda durante estos días pida un catálogo hecho expresamente al efecto.

El Encanto

M.E.C.D. 2016

SECCION A

TELEFONOS:
Dirección. A-4151
Jefe deRedacción . A-3205
Sección de Sports . M-7911
Suscripciones. . . M-7911

DIARIO DE LA MARINA

TELEFONOS:
A. Clasificados . . A-3333
Agencia Vedado. . M-2613
Agencia Marianao FO-7330

SECCION A

AÑO CIEN — ACOGIDO A LA FRANQUICIA POSTAL — LA HABANA, VIERNES, 1º DE JULIO DE 1932 — EL PERIODICO MAS ANTIGUO DE CUBA — PAGINA TRECE

La España actual

UN CODIGO EJEMPLAR

Por LEON ICHASO

El Dr. Recio en carta dirigida días atrás al Director de este periódico con motivo del conflicto entre la Federación Médica y las Quintas de Salud de algunas Asociaciones españolas, salía en defensa de la ética profesional. Esta misma ética, en sus humanos, cristianos e inconmovibles fundamentos acaba de definir y estatuir el Colegio de Médicos de Madrid en un Código que debiera erigirse en modelo entre los galenos de todos los pueblos civilizados. Una morbosa sensiblería, una honda aberración sociológica y una codiciosa y criminal explotación profesional han subvertido los principios más básicos de la ley natural y escrita y han apelado a procedimientos que pugnan hasta con aquel humanismo que se alega y proclama como pretexto de ciertas doctrinas y sistemas.

Así se ha extendido impunemente aun en las naciones que van a la vanguardia de la cultura el aborto deliberado; el aborto que pudiéramos llamar científico. Así se apela hasta por indicación y consejo de médicos de renombre a la limitación voluntaria de la prole. Así se ha provocado y apresurado por dictamen facultativo la muerte de enfermos desahuciados.

Ha rechazado en absoluto estas absurdas tendencias en su Código de moral profesional el Colegio de Médicos de Madrid. Se prescribe en él a sus socios el ineludible deber de no aceptar intervención de ninguna clase en práctica alguna del aborto. «No hay causas sociales —dice el Código— por grandes que sean, que justifiquen el homicidio». No hay ni puede haber derecho ninguno a matar ni a la madre ni al hijo. Lo repele la ley natural. Lo condena la ley escrita. Sólo a los criminales, a los que, constituyendo un peligro para los demás, perturban hondamente el orden social; sólo a los que matan, se les puede, previo el fallo de los tribunales de justicia, condenar a muerte. Pero, ¿cómo ha de poder un médico quitar la vida por sí y ante sí, a seres inculpables como la madre encinta o la prole que ha de nacer?

Es esta doctrina del Código de Médicos de Madrid la misma que la de aquella encíclica famosa, «Casti connubii», de Pío XI, de la que sólo el «Times», de Nueva York editó millones de ejemplares y la cual el DIARIO DE LA MARINA publicó íntegramente. «¿Qué causa —escribió el Papa,— puede nunca valer para excusar en modo alguno la muerte de un inocente? Ya la muerte se infiera a la madre o al hijo, es contra el precepto de Dios y la voz de la naturaleza: «No matarás». «Se manifestarán, —agrega el Papa,— muy indignos del noble nombre y de la alabanza de médicos todos los que movidos por falsa misericordia o por alarde de curar atentaran a la vida de cada uno de ellos».

El aborto expresamente provocado será siempre un delito que ataca no solamente la ley, sino también el espíritu y el honor de la profesión médica que tiene tanto de apostolado y de evangelio. Es verdad que en Rusia lo autoriza una ley. No lo extrañamos tratándose de una nación que se empeña en dejar al hombre abandonado a la vacía y desesperante soledad de sí mismo, sin Dios y sin más religión que la de un Estado árido, sombrío, dominador. Las vidas inocentes arrancadas con los ochenta mil abortos que el año 1931 se llevaron a cabo sólo en Moscou están clamando contra los homicidas, como clamaba la vida de Abel contra el fratricida Caín.

Proscribe asimismo el Código de los Médicos matritenses el malthusianismo, el sistema de la esterilidad voluntaria. Severas increpaciones lanzó también contra esta aberración Pío XI desde la mencionada Encíclica. Lo llamó crimen nefando, inconfesable, contrario a toda ley cristiana, a todos los fines del matrimonio, atentatorio al espíritu de la unión conyugal e incompatible con la naturaleza que con fuerza incontrastable e incoercible busca la reproducción de la especie. Los Estados no pueden cruzarse de brazos ante esta plaga del malthusianismo que rebaja la natalidad de los ciudadanos e impide el aumento de población, factor tan poderoso para el engrandecimiento y el progreso de los pueblos. Aun en el paganismo antiguo de Roma hubo emperadores como Octavio César Augusto que fomentaban con premios oficiales la procreación.

A los médicos españoles no les ha importado que la estirilidad voluntaria vaya aumentando en el mundo entero sus adeptos, aun entre elementos que hacen alarde de moralidad y de religiosidad. «El más o el menos, como dice el axioma filosófico, no muda la especie».

Por muchos que sean los pecadores, no cambian el pecado en virtud ni amenguan su gravedad. Los médicos de Madrid tienen sobre esta cuestión su criterio firme y seguro que es el criterio de la ética sana y del cristianismo auténtico y puro y condenan sin vacilaciones ni atenuaciones de ninguna clase la limitación deliberada de la prole.

Como condenan también otra práctica errada y delictuosamente sentimental; la de la eutanasia. Ningún médico puede, con el pretexto de evitar dolores y sufrimientos, provocar la muerte a un enfermo ni aun en los casos de mayor gravedad. La misión de los médicos no es matar, sino curar. Cuando la curación la estimen imposible dejen a la naturaleza obrar por sí misma. Nadie puede disponer de la vida humana, a no ser en casos penales, más que Aquel que nos la dió.

Es, como se ve, el Código que comentamos digno de una nación tan cristiana, tan humana y de tan arraigada moralidad como España.

Agotado el crédito para ferrocarriles temen desórdenes en España

SEGOVIA, ATERRORIZADA ANTE UNA OLA DE INCENDIARISMO QUE COMENZO POR EL AYUNTAMIENTO

El edificio del Ayuntamiento segoviano, y parte del gran archivo en que se guardaban valiosos documentos históricos ardieron durante todo el día. Las tropas ocupan la ciudad

SEGOVIA, junio 30.—INS.—Parte del edificio del Ayuntamiento de esta histórica ciudad, así como numerosos documentos de su archivo, fueron destruidos por un incendio que comenzó a las seis de la mañana de hoy y que no pudieron dominar los bomberos.

Hasta ahora no se ha podido determinar la causa del incendio.

Las pérdidas son cuantiosas, especialmente en documentos de carac ter histórico.

HA DURADO TODO EL DIA EL INCENDIO DEL AYUNTAMIENTO

SEGOVIA, junio 30.—US.—El incendio que destruyó casi por completo el edificio del Ayuntamiento de esta ciudad, convirtiéndo en pavesas su valioso archivo, todavía daba algunas señales de vida esta noche, por lo que el servicio de incendios ha montado una guardia permanente.

Las autoridades atribuyen el siniestro a un corto-circuito de los cables del alumbrado eléctrico.

Con motivo de los rumores que han circulado por la noche en esta ciudad acerca de que se ha registrado otro incendio cerca del Alcazar se comienza a creer que el del Ayuntamiento haya sido intencional. Los rumores no han sido confirmados oficialmente.

Se han establecido cordones de tropas alrededor del Alcazar y de otros edificios públicos.

La situación de esta ciudad, sobre una estrecha faja de rocas, hace temer a las autoridades las consecuencias en el caso de que se registren incendios de grandes porporciones. Sin embargo, a causa de los aguaceros de los últimos días, el río Clamores ha aumentado el nivel de aguas y los bomberos creen disponer de elementos para combatir cualquier fuego.

No se ha hecho todavía ningún inventario de los documentos destruido por las llamas, pero se cree que muchos de ellos, de gran valor histórico, que se guardaban en la caja de caudales estén a salvo.

La policía ha montado un servicio de patrullas esta noche en los alrededores de las iglesias de Veracruz, San Millan y San Juan.

Un destacamento de tropas guarda el puente del Diablo, como se llama al viaducto.

EL PUEBLO VALENCIANO DE BENAGUACIL SE AMOTINO ANOCHE COMO PROTESTA POR UN FALLO ABSOLUTORIO DE LA AUDIENCIA

VALENCIA, junio 30. ST.—En el pueblo de Benaguacil se amotinó el vecindario como protesta por el fallo absolutorio de la Audiencia a favor del vecino de la Puebla de Vallbona, llamado José Vicente March Sancho, que asesinó por cuestiones de riegos al vecino de Benaguacil Jerónimo Rosaleny, destrozándole la cabeza a estacazos. Se ha telegrafiado al gobernador, al presidente de la Audiencia y al ministro de la Gobernación, pidiendo la revisión de la causa. Los ánimos están excitadísimos entre ambos pueblos, temiéndose una batalla campal entre los respectivos vecindarios.

LOS VIOLENTOS TEMPORALES DE ESTOS DIAS CREAN UNA CRITICA SITUACION EN MUCHAS REGIONES

Para remediar en lo posible el angustioso estado en que quedan los labradores por la pérdida de las cosechas, se solicita del Gobierno que exima a las tierras de tributos

MADRID, junio 30. (US) Los meteorólogos continúan prediciendo temporales en España. Grandes aguaceros y tormentas eléctricas han estado castigando a distintas provincias durante la mayor parte de las dos últimas semanas y se teme que las cosechas hayan sufrido gran des pérdidas.

En Castellón de la Plana, un agua cero, acompañado de granizadas esporádicas causó daños que se calculan en más de dos millones de pesetas. Las autoridades de Castellón, Murcia, Tortosa, Valencia, Cuenca Daimiel y de varias ciudades de Aragón se han dirigido al gobierno pidiéndole que exima de tributos a las tierras como medio de hacer frente a la situación creada por los temporales.

Los daños en Murcia han sido muy importantes. El río Segura se desbordó y se calcula que las aguas subieron más de dos metros inundando grandes extensiones de tierras cultivadas.

La carretera de Tortosa a Tarragona está interrumpida a causa del gran número de árboles derribados por el viento y el tráfico se encuentra completamente desmoralizado en esa sección.

Las noticias de Castellón de la Plana dan cuenta de que ha estado lloviendo dos semanas seguidas. Una pastora fué arrastrada por las aguas desbordadas de un río y su cadáver ha sido hallado cerca de Villar de Canes.

En Zaragoza, el río Tauste ha estado desbordado dieciseis días. La línea férrea que pasa cerca de Sabada Gallur se ha roto y el tráfico está suspendido en esa línea.

Las ciudades de Biel, Lecera, Tejada y Sabala dan cuenta de que las cosechas están totalmente perdidas. Un rayo dió muerte al pastor Manolo Calvo cerca de Sabala.

DESTRUIDA LA COSECHA EN SALSADELLO

SALSADELLO, Castellón de la Plana, junio 30. (INS) Un terrible temporal de truenos acompañado de grandes granizadas ha destruido las cosechas de esta región, dando muerte a mucho ganado.

Los daños se calculan en unos dos millones de pesetas.

Como resultado de la tormenta, el Alcalde de Salsadello se ha dirigido al gobierno pidiéndole ayuda. Ha solicitado el Alcalde que se exima a esta población del pago de tributos durante el presente año.

PERSONAL PARA EL TURISMO

MADRID, junio 30. ST. Nuevos cauces se señalan en el camino a seguir por el Patronato Nacional de Turismo.

Se trata de crear un personal idóneo, habiendo sido autorizado el Patronato para que, dentro de sus límites presupuestarios, establezca un Cuerpo de funcionarios informadores, en el que se ingresará mediante oposición práctica, y otro de intérpretes informadores.

Las regiones españolas deben formar un frente único ante el egoismo de Cataluña, dice don Emiliano Iglesias

El aludido diputado a Cortes ha dicho en discurso pronunciado en Huelva, que el plebiscito efectuado en Cataluña es una farsa y que el propósito separatista de los catalanes es muy evidente

HUELVA, junio 30 ST.—El diputado a Cortes don Emiliano Iglesias ha dado en el teatro Mora una vibrante conferencia contra el Estatuto catalán ante numeroso público. El orador ha calificado el plebiscito celebrado en Cataluña de farsa y dice que el propósito separatista es evidente. Añade que la verdadera tradición de la libertad se halla en Castilla y Aragón. Ataca a Azaña, cuya posición ante el Estatuto es absurda y contraria a la unidad española. Cataluña necesita carbón, algodón, hierro a costa de las demás regiones de España. Termina diciendo que es necesario formar un frente único de todas las regiones para salvar a España con su unidad del egoísmo catalán. España es única e inmortal y nada podrá con ella los logreros de Cataluña. Sus últimas palabras fueron un viva a España y un muera el Estatuto.

Emiliano Iglesias

SE AGRAVA EL RROBLEMA DE FERROCARRLES

Se trata de aprobar otro crédito para las obras en tanto resuelve la Asamblea

MADRID, junio 30 (US.)—El Gobierno teme serios movimientos obreros en toda España con motivo de la suspensión durante la presente semana de todas las construcciones de caminos de hierro.

La suspensión se ha decidido con motivo del anuncio que hizo el ministro de Hacienda, Jaime Carner, en el día de hoy, informando que los veinte millones de pesetas votados por las Cortes para la construcción de ferrocarriles se han agotado ya.

La Comisión de Obras Públicas de la Asamblea, con el consentimiento del ministro de Hacienda, someterá esta noche a las Cortes un proyecto de ley pidiendo autorización para que el Gobierno destine tres millones de pesetas más a dichas obras, hasta tanto se discute el vasto plan presentado el 23 de este mes y que comprende muchas construcciones, particularmente la del ferrocarril de Zamora a Orense y de Coruña a Gijón.

Si las Cortes no aprueban la proposición presentada por la Comisión de Obras Públicas acerca del ferrocarril Ferrol-Gijón, Santiago-Coruña, Zamora-Orense y varios otros ramales, todos los trabajos tendrán que suspenderse inmediatamente.

Esta suspensión, según indica la Comisión a las Cortes, provocaría un intenso malestar entre los obreros que dependen para su sostenimiento de las cantidades que se destinan a dichas obras.

Debido al problema agrario y el Estatuto de Cataluña que ya tiene intensamente preocupados a los jefes republicanos, la situación que les crea el agotamiento de los créditos votados para ferrocarriles aumenta los temores de futuros desórdenes graves.

DE LOS VEINTINUEVE AVIONES MILITARES QUE REALIZAN LA VUELTA A ESPAÑA, SOLO OCHO HABIAN LLEGADO ANOCHE A BARCELONA

En Cazalla de la Sierra, cayeron dos aparatos con grandes averías, quedando fuera del vuelo. Los pilotos de los mismos resultaron ilesos

Terminará el vuelo proyectado mañana, sábado, a las cuatro de la tarde, siendo la distancia total a recorrer la de dos mil 280 kilómetros

MADRID, junio 30. (INS) Para dar «la vuelta a España» han salido tres patrullas militares aéreas de Madrid y una de Tetuán, Sevilla Alcalá, Guadalajara y León del aerodromo de Getafe en la mañana de hoy.

Cada patrulla se compone de tres unidades. La excursión ha sido organizada por la revista «Aeronáutica».

Las patrullas volarán desde Madrid a Barcelona, vía Sevilla; a Albacete, vía Lérida, Burgos, León, Logroño y Vitoria, deteniéndose en Burgos, León Zamora y Salamanca en el vuelo de regreso.

Terminará el vuelo el sábado a las cuatro de la tarde, siendo la distancia total a recorrer de 2,280 kilómetros.

Se concederán premios por comunicación inalámbrica, fotografía prácticas de bombardeo y velocidad.

Esta excursión ha despertado gran interés entre los funcionarios del gobierno así como entre las poblaciones de las ciudades comprendidas en el recorrido de los aviones.

DOS AEROPLANOS DESTRUIDOS EN CAZALLA DE LA SIERRA

CAZALLA DE LA SIERRA, junio 30. (INS) Dos aeroplanos militares que participan en la «vuelta a España» que comenzó esta mañana en el aeródromo de Getafe, cayeron a tierra, destrozándose los aparatos pero resultando ilesos los pilotos.

Toman parte en la «vuelta a España» veintinueve aeroplanos.

LA LLEGADA AL AERODROMO DE TABLADA

SEVILLA, junio 30. (INS) Veintisiete aeroplanos militares de los que participan en la vuelta a España, llegaron esta tarde al aeródromo Tablada en esta ciudad.

Los pilotos esperan salir inmediatamente para Albacete que es la próxima escala. Dos de los aparatos se han visto obligados a abandonar el vuelo.

DE ALBACETE RUMBO A BARCELONA

ALBACETE, junio 30. (INS) Los aeroplanos militares que toman parte en la vuelta a España llegaron hoy al aeródromo de esta ciudad reanudando inmediatamente después de haberse abastecido de gasolina rumbo a Barcelona.

Uno de los aviones no ha podido seguir por averías en el magneto.

BARCELONA, junio 30.—INS.—Cinco de las patrullas aéreas militares que salieron esta mañana de Madrid para dar la vuelta a España, llegaron al aerodromo de esta ciudad a las seis de la tarde.

DE VEINTINUEVE APARATOS SOLO CINCO HAN LLEGADO A BARCELONA

MADRID, junio 30.—US.— La vuelta a España organizada por la revista «Aeronáutica» comenzó esta mañana y por la noche los únicos incidentes anunciados fueron los que ocurrieron en Cazalla de la Sierra, debido a irregularidades en el funcionamiento de los motores.

Veintinueve aeroplanos salieron del aerodromo de Getafe, en grupo de tres unidades. La vuelta terminará el sábado próximo a las cuatro de la tarde.

Veinticinco aeroplanos se hallaban en Albacete en las primeras horas de la tarde y desde esa ciudad veinticuatro siguieron hacia Barcelona, donde aterrizaron cinco a las seis de la tarde.

Dos aeroplanos se quedaron en Sevilla porque los pilotos deseaban hacer algunas reparaciones antes de continuar el vuelo. El aparato que se quedó en Albacete no pudo acompañar a los demás porque se le originaron inconvenientes en el generador y el piloto está trabajando activamente con la esperanza de poder seguir viaje a Barcelona y unirse a sus compañeros.

HASTA LA NOCHE LLEGARON A BARCELONA OCHO AEROPLANOS

BARCELONA, junio 30.—US.— Ocho de los aeroplanos que salieron esta mañana del aerodromo de Getafe, para la vuelta a España, se encontraban en la noche de hoy en esta ciudad.

Aterrizaron en el aerodromo de Prat de Llobregat, después de haber realizado el vuelo de la primera parte de la vuelta a España sin incidentes.

Los pilotos han manifestado que el sábado a primera hora saldrán para Madrid.

Los dos aeroplanos que cayeron en Cazalla de la Sierra han quedado fuera de la competencia.

ENSEÑANZA DEL ESPAÑOL EN EL EJERCITO

Llegó de Bilbao, ayer, el comandante Sabater, para ser juzgado militarmente

BARCELONA, junio 30. (INS.)—El general Bates, jefe militar de Barcelona, ha recomendado hoy la mayor serenidad en relación con la disputa que ha originado el empleo del idioma catalán.

Informó hoy que ha aprobado un plan en vivrtud del cual se enseñará el idioma castellano en los cuarteles a los soldados que manifiesten no comprender más que el catalán.

Ha aclarado su situación respecto al problema con las siguientes manifestaciones:

«He dicho que me someteré a la decisión de las Cortes Mientras tanto el ejército debe recordar que es su deber enseñar el idioma español a los que ingresen en filas sin saberlo.»

EL COMANDANTE SABATER SE PRESENTA A SUS JUECES

MADRID, junio 30. (INS.)—El comandante Carlos Sabater ha llegado a esta capital procedente de Bilbao, en el día de hoy, para ser juzgado por un consejo de guerra. Se le acusa de haber intentado comprar grandes cantidades de armas de fuego para utilizarlas en un complot monárquico contra el gobierno, que organizaba el barón de la Mora.

El hecho de que los generales Emilio Barrera y Luis Orgaz hayan sido excluídos de la causa por haberse comprobado que no tenían ninguna participación en el complot, hace suponer a los observadores imparciales que se trata de una intentona sin importancia.

UN HOMENAJE A LA MEMORIA DE RUFINO BLANCO

En Molina, Málaga, la Guardia Civil cargó contra los varios agrarios que la insultaban

MADRID, junio 30. (INS.)—Hoy ha sido el último día del plazo que se concedió para recibir adhesiones por la Comisión que ha de honrar la memoria de don Rufino Blanco, distinguido periodista español que por espacio de muchos años fué director del periódico católico «El Universo».

La Comisión se propone depositar todas las sumas que ha recibido en el Banco de España. Publicará un libro con los nombres de los donantes y en el mes de septiembre distribuirá gratis millares de ejemplares de «Bibliografía Pedagógica del siglo XX» entre las Universidades, Institutos de Segunda Enseñanza, Seminarios y otros centros de enseñanza, en honor de Rufino Blanco.

AGRICULTORES HERIDOS POR LA GUARDIA CIVIL

MOLINA, Málaga, junio 20. INS. Varios agricultores resultaron heridos hoy cuando la Guardia Civil cargó contra un grupo de desocupados que se dedicaba a insultar a los miembros del Benemérito Instituto.

LOS QUE TIENEN DERECHO AL LEGADO VARCARCEL, SON CITADOS EN BENEFICENCIA

La Junta de Gobierno de la Casa de Beneficencia y Maternidad, en su última sesión ordinaria tomó el acuerdo de hacer público que el día seis del corriente mes de julio, a las cuatro de la tarde y en sus oficinas —Avenida de la República y Belascoaín—se efectuará una junta con los favorecidos con el legado Valcárcel, con el objeto de tratar con ellos sobre asuntos de interés general relacionado con la entrega de los legados debiendo concurrir al acto por sí o asistidos de cualquier representación, o sus apoderados, herederos, sucesores o causahabientes.

COMISIONADOS DE BARCELONA VAN A MADRID A TRATAR DEL ASUNTO DE LA TRASATLANTICA

Ocho horas estuvo a merced de las olas un hidroplano en que volaba don Alfonso de Borbón, de Nápoles a Ostia, por habérsele acabado la gasolina, hasta que recibió socorro

BARCELONA, junio 30. ST. En el Ayuntamiento se celebró una reunion de representantes de las entidades económicas afectadas por la cuestión relativa a la Trasatlántica y acordaron que marche a Madrid una comisión con el fin de tratar de este asunto con el Gobierno, para ver la manera de que la rescisión del contrato con la Trasatlántica no perjudique el desarrollo comercial de Barcelona ni mucho menos deje en desamparo a las 1.500 familias que dependen de la Compañía en esta capital.

ACCIDENTE A DON ALFONSO DE BORBON

LONDRES, junio 30. ST. La prensa inglesa da cuenta de un accidente ocurrido a don Alfonso de Borbón cuando volaba en un hidroplano entre Nápoles y Ostia.

El aparato, por habérsele acabado la esencia, tuvo que amarar, permaneciendo ocho horas a merced de las olas.

Llegaron socorros y recogieron a los tripulantes del hidro, sin más novedad.

El aparato fué remolcado a un puerto inmediato.

LOS CATALANES SE PREPARAN

BARCELONA, junio 30. ST. El consejero de Gobernación de la Generalidad, señor Tarradella, acompañado del gobernador civil señor Moles y del general inspector de la Guardia civil señor Marzo, estuvo visitando los diversos cuarteles de la Benemérita en Barcelona.

Obedece esta visita al deseo de la Generalidad de tener resuelto el problema del acuartelamiento de las fuerzas encargadas de velar por el mantenimiento del orden público de Cataluña para el caso, que dan por descontado, de que esta facultad sea concedida a la Generalidad.

En la visita advirtió el señor Tarradella que es urgente resolver este problema del acuartelamiento, pues ha podido ver que en pabellones que sólo tienen dos habitaciones vive un matrimonio de guardias con cinco hijos.

En el cuartel de la calle del Consejo de Ciento, el señor Tarradella fué obsequiado con un refresco y con este motivo dirigió una breve salutación a los guardias.

"LA DANESA"

LECHE DE DINAMARCA

Es rica en vitaminas, exenta de bacterias, muy saludable, en fin; LA LECHE CONDENSADA MAS PERFECTA

Distribuidores:

Tous, Solís y Co. S. en C.

Sucs. de Suárez Tous y Cía.
Telf. A-5540.—Habana.

TRES MUERTOS Y GRAN NUMERO DE HERIDOS AL DESCARRILAR UN TREN DE LOS VASCONGADOS

La Prensa se hace eco de los triunfos obtenidos en Nueva York, por un pintor valenciano, al que se conoce en E. U., por «el pintor de las estrellas», llamado Luis Usabal

NUEVA YORK, junio 30 (ST.)—Luis Usabal, laureado artista de la paleta y los pinceles, conocido en Hollywood, como el «Pintor de las Estrellas»—por haber sido él quien más retratos al óleo ha hecho de los más famosos artistas de la pantalla—continúa su interminable cadena de triunfos en los Estados Unidos.

En esta ciudad, fué Usabal quien dirigió y pintó todo el decorado interior del internacionalmente conocido restaurante «El Chico». Esa obra, por su originalidad, ha merecido los más cálidos elogios por parte de críticos y del público. Ultimamente, fué Usabal quien dirigió el decorado interior de uno de los más famosos «night clubs» de este país, el «Post Lodge», enclavado en la carretera que une a esta ciudad con la de Boston, Mass. Por sólo pintar el cielo raso del salón de bailes, Usabal ha percibido una fabulosa suma la que, según unos, pasó de $26.000 y según otros llega a cincuenta mil.

Este artista proviene de la Academia de San Carlos, en Valencia, España, verdadera cuna de grandes genios. Allí también estudiaron Zorolla, Pinazo, Domingo y otros muchos que luego causaron la admiración del mundo con sus obras.

Recientemente presentó Usabal una exposición en el Museo de Brooklyn. Los cuadros exhibidos eran todos retratos de los conquistadores de América, causando verdadera admiración especialmente los que correspondían a Colón, Pizarro, Valdivia Ponce de León y Cortés.

Posee el señor Usabal una educación refinadísima, dominando perfectamente, además del suyo propio cinco idiomas. Es él, el artista español que más ha viajado.

En su «estudio» en Nueva York, el señor Usabal tiene un verdadero Museo de obras pictóricas de valor incalculable.

SAN SEBASTIAN, junio 30 (ST.)—Entre Malzaga y Elgoibar, el último coche de un tren procedente de Bilbao descarriló y derribó tres postes de la línea eléctrica.

En el accidente resultaron tres muertos y unos treinta heridos.

El gobernador ha marchado al lugar del siniestro.

Aquí llegaron tres de los heridos más leves. Algunos viajeros de dicho tren continuaron el viaje a pie hasta Elgoibar.

El tren número 17 de la línea de los Vascongados, al llegar al kilómetro 23, donde existe una curva muy pronunciada, a causa, según parece, del exceso de velocidad que llevaba, descarriló, yéndose contra el monte el último vagón. Este vagón volcó, y a consecuencia del accidente resultaron tres personas muertas y más de cincuenta heridos. El accidente ocurrió cerca del caserío llamado de Andicano, y los habitantes de este lugar se apresuraron a acudir en socorro de las víctimas.

DOS MUJERES Y UN HOMBRE MUERTOS

Los muertos son: Manuela Alcorta, de cuarenta y cinco años, madre de doce hijos, habitante en Aya; Antonia Larrea, de veintiocho años, casada con el conserje del «batzoki» de Andoín y Juan Nieto, de veintinueve años, de Anoeta.

RELACION DE HERIDOS

Hasta ahora la relación de los heridos es la siguiente: José Zabala, de cuarenta y ocho años, gravísimo; Críspulo Juaristi, de sesenta y cuatro años, grave; Ramón y Nicolás Illaramendi, Luis Aranzábal, Nicolasa Aguirre, Ignacio Irazusta Cortajarena, José Lanzábal, Manuela Azpitarte, José Lopetegui, Eusebio Maiz, José Fernández, Manuel Zubizarreta, C. Lazarba, Julián Estévez, Justo Andanión, Angel Galarraga, Domingo Arregui, Aurelio Larrañaga, Gregorio Eguren, Juanita Santamaría, Toribio Múgica, Manuela Ituarte y Manuel Galdós.

Además han resultado veinte heridos, que fueron asistidos en diversos lugares, adonde se trasladaron. Aquí han llegado cinco, que ingresaron en la Casa de Socorro; todos los demás se encuentran en las clínicas de Elgoibar, Andicano y otros caseríos, donde son solicitamente atendidos por los vecinos y los médicos.

DETENCION DEL MAQUINISTA

Por orden judicial ha sido detenido el maquinista, Rogelio Pérez, de Zumárraga, por si se comprobara que el accidente fué debido a la velocidad que desarrollaba el convoy.

Postales españolas

"Como está Rusia"

Por C. CABAL

1932: ahora. No en el comienzo del régimen, cuando la natural perturbación de las vitalidades del país, entraña de manera irremediable un debilitamiento de recursos: ahora, en estos momentos, al cabo de los años y los años. Fué Flaberty a Rusia, y volvió. Llevaba el comunismo en el espíritu, cantándole como un sordo:

—Rusia: el paraíso actual...

Volvió sin tordo ninguno, y con todo el espíritu en derrota. En cuanto penetró en el paraíso, le comenzó el espíritu a llorar, y el pobre tordo se le murió de hambre.

Pero no, dije mal, a llorar no. Flaberty es un trotamundos de las letras, con fibra de Lazarillo y preocupación de ganapán. Malicia, ingenio, intención... De sentido triunfal, visión aguda, superficialidad intransigente.. Y encima de todo ello, un poco de humorismo que lo tape, lo mismo que una capa de manteca. Llorar, no: no sabe aún. Toda su vocación tiende a la risa., y aún de los temas más duros, él saca jugo de risa que tienen un valor indiscutible. Acaba de ir a Rusia y de volver: el libro que publica sobre el tema, tiene un puro sabor de actualidad: 1932: de ahora...

Y el tema, es un tema de hambre, como los que trataba Lazarillo. Quienes nos acercamos limpiamente, con avidez sincera de verdad, al gran enigma de la Rusia de hoy, sentimos una angustia indefinible ante las relaciones de este género. El que iba a Rusia esta vez, no era ojo turbio, que llevara sombras, ni ánimo gris que ardiera en los prejuicios y que fuera a poner con todo empeño sobre las realidades, relucientes, sus tenebrosidades interiores. El trotamundos de O.Flauberty había soñado también, y para la amplitud extraordinaria de muchos de sus conceptos era una solución el comunismo. Soñaba con grandes gozos y con excepcionales abundancias, con caras llenas de paz y con pueblos repletos de calor... Un bienestar general, y como consecuencia inevitable, una felicidad consoladora, que envolviera la vida en placidez...

El tema perpetuo, el hambre. Todas las ilusiones que juntara para acabarlas en Rusia con las multitudes de hechos, se le murieron repentinamente de un solo hachazo feroz. «La atmósfera total es de miseria. ...Las casas, y las calles, y las gentes, hasta los mismos vehículos que cruzaban escasos por allí, todo tenía aire insano de pobreza. Y todo semejaba tener aire y hablar de desolación. Yo miré en derredor, olfateando, con la sospecha de que hubiera cadáveres descompuestos. Y escuche ansiosamente unos instantes, pensando que oiría de seguro las quejas de los fantasmas». «Muerte, muerte, muerte..!.»

Así...!

Todos los cuadros así: todos los cuadros de muerte, y de desolación y de miseria, y aun en los que el autor no cita el hambre porque son temas distintos, de puro detalle trágico, ya que él busca el detalle con empeño por las revelaciones que contiene, se le ve rebosar de las palabras, manar de los entresijos, brotar de las actitudes, y llenar como un agua o como un aire toda la vida de la Rusia de hoy que viene al libro de O.Flaberty como una pesadilla congojosa.

Una pesadilla: cierto. Pero O-Flauberty no deja de reir.

—Y cuando cree V. de Europa que hará la revolución...? le preguntan en Rusia con afán.

—La hará—les responde él—cuando coman mejor en Leningrado que en cualquier pueblo de Francia...

O.Flaberty ríe... Es así. Y cuando escribe estas cosas, le basta con que lloren los demás.

NUEVA YORK RINDIO SU POSTRER HOMENAJE AL CAPELLAN BELIGERANTE

NUEVA YORK, junio 29.—US.—Nueva York rindió su último homenaje hoy al Padre Francis P. Duffy el más notable sacerdote-soldado de este país. Los funerales del famoso «capellán beligerante» del sexagésimo nono regimiento de la Guardia Nacional de Nueva York—165 de Infantería de la División Rainbow de la guerra mundial—se celebraron en la catedral de San Patricio.

El Padre Duffy, que falleció el domingo, recibió grandes honores militares y eclesiásticos, montando guardia de honor, con bayoneta calada alrededor de su féretro, los soldados del regimiento.

El cadáver estuvo expuesto toda la noche del martes ante el altar de San Patricio, con una escolta militar. A un lado del féretro se había colocado una bandera americana y al otro el estandarte de la División Rainbow.

EL GENERALISIMO DE LAS FUERZAS «SECAS» FUE PROCESADO, AYER

PORTLAND, Oregon, Junio 29 (US.)—El doctor Clarence True Wilson, generalísimo de fuerzas secas metodistas, ha sido procesado por guiar un automóvil a una velocidad excesiva. Se le acusa de haber chocado hace cuatro meses con la máquina que manejaba L. F. Welch.

M.E.C.D. 2016

DIARIO DE LA MARINA

FUNDADO EN 1832

Dirigido hasta 1919 por D. Nicolás Rivero y Muñiz

OFICINAS: HABANA, PRADO 103— NEW YORK: 516 FIFTH AVE.

Editado por la Cía. DIARIO DE LA MARINA (S. A.) cuyo programa consiste: «en la defensa de los intereses generales y permanentes de la Nación cubana, de los especiales de la Colonia española establecida en la misma y de la unión y armonía entre los diversos elementos que conviven en el país».
—Art. 1o. de los Estatutos.

TELEFONOS

Dirección. . . A-4151

Administrador, Contador . . , Anuncios . . , Suscripciones . , Quejas . . . , Talleres y Correo M-7911 M-7912 M-7913

Jefe Redacción A-3205
Clasificados. . A-3338
Agencia del Vedado. . . . F-2613
Agencia de Marianao. . . FO-7380

PRECIOS DE SUSCRIPCION AL «DIARIO DE LA MARINA»

Habana y Provincias.
Mes. . . . $ 1.60
Trimestre. $ 4.20
Semestre . $ 8.00
Año . . . $15.00

Extranjero
Trimestre. $ 5.00
Semestre . $ 9.50
Año. . . . $18.00

Edición Dominical: (Para el extranjero solamente)
Semestre . $ 3.00
Año . . . $ 5.00

EL CORREDOR POLACO Y LA CIUDAD DE DANTZIG

(Por TIBURCIO CASTAÑEDA)

El día 23 del pasado mes de Junio se hizo una demostración naval contra Polonia en la ciudad de Dantzig cuando un buque de guerra alemán, «Ciudad de Dantzig» penetró en la bahía seguido de dos «destroyers» mientras miles de habitantes de esa Ciudad Libre, que es alemana por el Artículo 100 del Tratado de Versalles de 28 de Junio de 1919, gritaban a voz en cuello «Hoch», «Hoch», «Deutschland uber Alles», (¡Viva, viva Alemania sobre todas las demás Naciones), y acompañando una poderosa orquesta militar los estruendosos vivas.

Y esos vivas entusiastas estaban apropiados, si no hubieran sido manifestaciones de protesta contra una supuesta conspiración de Polonia para apoderarse de esa Ciudad Libre, hecha para recordar como el General polaco Zeligowski tomó a Vilma en Lituania en 1920; pero existe la diferencia entre esos dos casos que los mismos lituanos deseaban ser defendidos contra las autoridades de Lituania.

Los polacos de Dantzig no se dieron por notificados de la entrada de ese buque de guerra alemán, acorazado de 13,200 toneladas.

Esa Ciudad de Dantzig, está separada de Prusia por el «Corredor Polaco». Hasta se pensó por las autoridades prusianas que se proponían los polacos bombardear a Dantzig por medio de bombas de aeroplanos de guerra, aunque no hubo ni el más pequeño intento de hacer ninguna manifestación hostil contra ese buque de guerra alemán.

En Koenisberg, población importante de Alemania, situada al Noroeste de Dantzig, se apagaron en esa noche todas las luces eléctricas y de gas, durante tres minutos, mientras por las luces de las fortificaciones se trataba de localizar un enemigo imaginario.

El mundo no puede olvidar que Polonia fué dividida y parcelada en 1791 apesar de los esfuerzos de los Generales polacos que durante tres meses tuvieron que retirarse de Varsovia. La revolución Francesa de 1830 quiso, asociarse a la de Bélgica para liberar a Polonia.

En el Artículo 110 de la Sección 11 del Tratado de Versalles se trata de esa Ciudad Libre de Dantzig limitada por el Mar Báltico; y en el 101 se designa una Comisión formada por las principales Potencias Aliadas y Asociadas con el objeto de fijar los límites de ese territorio de la Ciudad Libre de Dantzig.

Todos sabemos cómo el Presidente Wilson, de los Estados Unidos, tomó la decisión en el primero de los 12 puntos preliminares que habían de servir de base previa para llegar a la paz de 1928 entre los Aliados y los Poderes Centrales; y ya sabemos cómo Polonia y su Presidente, Mariscal Pilsudski invitaron el año pasado de 1931 a la viuda del Presidente Wilson para que viniese a Varsovia a desvelar la magnífica estatua de ese Presidente al que Polonia agradecida le levantaba ese magnífico monumento que será para siempre el símbolo del derecho sobre la fuerza.

En el caso de las fronteras occidentales de Polonia que fueron las únicas que se fijaron en el Tratado de Versalles, se aplicó estrictamente el principio etnográfico o racial.

En cuanto al ETAOI SHRDLU ETAOIN SHRD vbgkqj p p mmbbbbbbb

En cuanto al terreno ocupado por el «Corredor Polaco» bajo el nombre de Pomerania, constituía una parte integral de Polonia desde el Rey Cristiano de Polonia Mieszko, primer soberano cristiano de Polonia, en el año 968.

El Cristianismo fué introducido en Pomerania por Polonia cuando los Papas ordenaron que se devolviese Pomerania a Polonia, pero sólo después de la llamada guerra de los treinta años.

En la primera partición de Polonia, Dantzig fué tomada por Prusia y los habitantes de Dantzig lucharon con energía contra los prusianos invasores. De suerte que el dominio alemán duró desde 1793 hasta 1920, al final de la Gran Guerra, cuando se entregó a Polonia la Provincia de Pomerania, para cumplir el Tratado de Versalles.

De modo que durante siglo y medio, es decir 150 años, los alemanes dominaron en ese territorio polaco. Así se comprende como el dominio alemán de 150 años, expulsando a los polacos que no aceptaban el yugo alemán. En 1871 protestaron los diputados polacos ruidosamente contra la unión de la Pomerania polaca al Imperio alemán.

De modo que el «Corredor de Polonia» fué para dar salida al mar al nuevo Estado polaco. Y el número considerable de Kashubs, que se tienen por polacos, enviaron una numerosa Comisión a los que redactaban el Tratado de Versalles para justificar que en efecto eran polacos. Y el territorio del «Corredor Polaco» que conduce a Dantzig y al mar está habitado por polacos en su mayoría. De modo que ya en vena de averiguar el número exacto de alemanes y polacos que habitan en el «Corredor Polaco», se vió que el 42 por ciento eran alemanes y el 57 por ciento polacos y kashoubs.

El censo polaco de 1921 demostró que la población del «Corredor Polaco» para que Polonia tenga salida al Mar Báltico, por Dantzig era de 935,679 habitantes, de los cuales 175,329 son alemanes o sea el 18 por ciento, y 760,000 polacos, o sea el 81,3 por ciento.

Y los datos de población tomados a fines del año pasado de 1931, demuestran que los polacos llegan al 90 por ciento de la población total del «Corredor».

El aumento considerable de la población polaca se debe, en ese Corredor, al éxodo de los alemanes después que los polacos han aumentado su comercio a lo largo del «Corredor Polaco».

No tiene fundamento alguno para explicar ese aumento de polacos y disminución de alemanes en el Coredor, el mal tratamiento que se da a los alemanes en el «Corredor Polaco», sino que es muy natural que los polacos quieran aumentar su comercio marítimo, siempre más fácil y barato que el terrestre.

Las estadísticas publicadas en la «Revista Foreign Affaires» en este mes de Julio en los Estados Unidos, demuestra, sin dejar duda, que va aumentando considerablemente el comercio polaco por el Corredor y por el Mar Báltico.

Compañía del Pacífico

MALA REAL INGLESA
(THE PACIFIC STEAM NAVIGATION COMPANY)
VAPORES CORREOS INGLESES

A España
Francia
e Inglaterra

Por el magnífico trasatlántico de 25 mil toneladas.

"ORCOMA"

SALDRA DE LA HABANA EL

9 de JULIO

PARA

Vigo, Coruña, Gijón, Santander, Pellice y Liverpool

¿Sabe Ud. Lo Que Son Estos Vapores? Su servicio y precios inmejorables en todas las categorías.

Primera Segunda y Tercera Clase

Para informes generales reservaciones, fletes, etc.
AGENTES GENERALES
DUSSAQ Co. Lt.
PALACIO DEL CENTRO ASTURIANO
Teléfono: A-6540— Habana.

Anúnciese en el DIARIO DE LA MARINA

Información Católica

VARIOS CULTOS QUE SE ANUNCIAN PARA MAÑANA EN DIVERSAS IGLESIAS

A SANTA TERESITA DEL NIÑO JESUS.—La Cofradía de Santa Teresita del Niño Jesús de la iglesia del Carmen celebra la función mensual correspondiente al mes de julio el sábado 2 y no el día 3 conforme a la costumbre establecida, por ser ese día 3 de julio domingo.

Los cultos a celebrar son: Misa de comunión a las siete y media de la mañana.

A las nueve, misa cantada, sermón por el R. P. Fray José Vicente de Santa Teresa, C. D., piadoso ejercicio, procesión y veneración de la reliquia.

Invitan a los devotos de Santa Teresita, la presidenta señora Teresa Ripoll de Calles y la Camarera, señorita Nena Calles.

EN LA PARROQUIA DEL VEDADO.—El Tercer Turno de la Sección Adoradora Nacturna de la Habana celebra, en la iglesia parroquial del Vedado, la vigilia mensual correspondiente al actual mes de julio.

EN LA IGLESIA DEL CRISTO.—De seis a siete de la tarde, celebra la vigilia mensual del mes de julio el Turno de Tarsicios de la Sección Adoradora Nocturna de la Habana, en la iglesia del Santo Cristo

La misa y comunión de esta vigilia se efectuarán el domingo a las siete y media de la mañana en la misma iglesia.

LOS QUINCE SABADOS DEL ROSARIO.—En las iglesias de San Juan de Letrán y en Santa Catalina, a las cinco de la tarde, los solemnísimos cultos de los Quince Sábados, en honor de Nuestra Señora del Rosario.

EL JUBILEO CIRCULAR.—En la parroquia de Jesús María y José, el Jubileo Circular.

La misa del Sacramento, a las ocho de la mañana.

La reserva a las cinco de la tarde.

EN SAN NICOLAS DE BARI.—A las ocho de la mañana, misa cantada y procesión en honor a Nuestra Señora de la Candelaria o Purificación.

SALVE CANTADA.—En todos los templos, Salve cantada en honor a la siempre Virgen María.

EL PRESIDENTE DE LOS JOVENES EUCARISTICOS.—El presidente general de la Juventud Eucarística de Cuba, el estimado joven señor José Avedo, se encuentra recluido en su casa a consecuencia de grave enfermedad.

Hacemos votos por la salud del querido enfermo, pues es un infatigable trabajador en la Viña del Señor.

INAUGURACION SOLEMNE DEL APOSTOLADO DE LA ORACION EN EL VEDADO

Con gran brillantez se inauguró en la parroquia del Vedado el Apostolado de la Oración.

Muy pocos días se trabajó en la reorganización del Apostolado, sin embargo pudimos observar que se inauguró el primer día con más de 100 asociadas.

A las 9 en punto el Rdo. P. Rivas Director General Diocesano del Apostolado hizo la imposición de las medallas a las nuevas asociadas con el ritual de costumbre.

Durante el acto se cantaron bellos motetes por un grupo de señoritas bajo la dirección del Rdo. P. Eugenio.

Pocos momentos después dió principio la misa solemne en la que ofició el Párroco Rdo. P. Pablo del Olmo quien ese día celebraba su onomástico.

No pudo hacer el P. Pablo mejor ofrenda al Sagrado Corazón de Jesús que la inauguración del Apostolado en su onomástico.

Ocupó la Sagrada Cátedra el Rdo. P. Rivas director Diocesano del Apostolado.

Su tema «Venga a nos el reinado del Sagrado Corazón de Jesús.

Explica de manera admirable lo que significa el Apostolado y los deberes que tienen su asociados con las gracias que se obtienen.

Fué muy felicitado el P. Rivas.

La parte musical estuvo a cargo de un grupo de distinguidas señoras y señoritas de la parroquia, fueron ellas: Dulce María Blanco de Cárdenas, Natalia Aróstegui de Suarez, Meirelle García de Franca, Nena Castellano, la profesora Julia Lucignan y el P. Eugenio.

Se interpretó la gran misa de Bahaman, Panis Angelicus y Crucifix.

El altar lucía bello adorno ejecutado por el sacristán Fray Jesús.

Felicitamos al P. Pablo por esta nueva obra en su iglesia.

Lorenzo Blanco.

DE LA CONGREGACION MARIANA DE LA ANUNCIATA

El domingo 3 del actual, la Congregación Mariana de la Anunciata, celebrará a las 7 y media a. m. junta general en la casa social.

A las 8 a. m. Misa de Comunión general en la iglesia de Reina.

Se ruega a los congregantes la asistencia.

LAS TRADICIONALES FIESTAS QUE CELEBRA EL APOSTOLADO DE LA ORACION EN LAS ESCUELAS PIAS DE GUANABACOA, QUE DIRIGE EL P. JUAN PUIG, HAN RESULTADO BRILLANTES

Con gran brillantez y solemnidad se celebraron las tradicionales fiestas del Apostolado de la Oración en las Escuelas Pías de Guanabacoa, del cual es director el estimado escolapio Reverendo Juan Puig, Secretario del Vicario Provincial.

TRIDUO

Como preparación a las solemnes fiestas se celebró un gran tríduo los días 24, 25 y 26.

Todos los días a las 7 y 30 misa de comunión armonizada.

Por la noche, a las 7 y 30: Exposición, rosario, trisagio, sermón y reserva.

Los sermones de los días 24 y 25, estuvieron a cargo de los escolapios P. P. Enrique Centellas y Modesto Galcfré, los que hicieron gala y elocuencia, pronunciando bellas oraciones sagradas.

FIESTA PRINCIPAL

El día 26 tuvo lugar la fiesta principal. Muy de mañana, nos dirigimos a la casa de San José de Calabazar; numeroso público ocupaba la iglesia de los Escolapios.

A las 7 y 30 dió principio la misa de comunión, ofició el Director del Apostolado Reverendo P. Juan Puig.

El P. Riferer cantó bellos motetes durante el acto, que estuvo muy concurrido.

A las 9 dió principio la misa solemne a toda orquesta en la que ofició el Rector de las Escuelas Pías, P. José Castelar, ayudado de los escolapios P. P. Lucio Ordorrea y José Lobo.

La cátedra sagrada la ocupó el Director P. Juan Puig, quien pronunció un hermoso sermón sobre la universal devoción al Sagrado Corazón de Jesús, siendo muy felicitado por la gran concurrencia que asistió a esta parte de la fiesta.

LA PROCESION

A las 7 de la noche se notaba en el templo y sus contornos un gran movimiento de fieles, iba a tener lugar el último número del programa que bien podemos llamar hermosa apoteosis de las fiestas.

Después de los ejercicios del tríduo ocupó la sagrada cátedra el Rector de las Escuelas Pías, Reverendo P. Juan José Castelar, quien de manera sublime cantó las glorias del Corazón Sacratísimo de Jesús.

Una muchedumbre ora con gran unción religiosa la palabra del elocuente orador.

Seguidamente se organizó la solemne procesión.

Ciertamente observamos un espectáculo poco corriente en nuestros templos.

El antiguo caserón de los escolapios de puro sabor colonial, acaso el más antiguo en La Habana, se encontraban adornados sus claustros con guirnaldas de flores, cestos y flores en armonía artísticas con luces; en el centro y entre la centenaria arboleda se levanta un imponente monumento que corona un Sagrado Corazón de marmol blanco con las manos abiertas como diciendo: «Venid a mí los que tengáis penas y dolores».

A las 8 se puso en movimiento la solemne procesión que llevaba en su orden todas las asociaciones con sus estandartes, fieles, los Caballeros Católicos con banderas. comunidad de escolapios, palio por todo por los Caballeros Católicos, niñas regando flores, el Santísimo en manos del Párroco de Guanabacoa. Reverendo P. Tomás Solceta y público.

Puesta en marcha la procesión se dirigió primero a uno de los patios laterales, alzábase allí el altar del Apostolado que coronaba Nuestra Señora del Sagrado Corazón, un bello adorno lo orleaba, costeado por la Presidenta del Apostolado, Pauleta Valdés y demás Celadoras.

Sigue luego la procesión al patio principal de puro sabor colonial, sobre las gradas del monumento se levanta un altar adornado de manera admirable y costeado por la bella y piadosa dama Nieves Lugo de Lima y dirigido por su hijo Felipillo, que sea dicho de paso nos resultó un artista consumado, entre gladiolos y luces aparece el Sagrado Corazón, a sus pies un bello corazón de rosas, ejecutado por Felipillo. En este altar y desde lo alto de la escalera se hizo la Consagración y se dió la bendición con el Santísimo.

Momentos imponentes allá en lo alto Cristo Rey, abajo un gentío inmenso postrado de rodillas, por dosel el cielo tachonado de estrellas y por valla el follaje de los árboles colosales, dieron un espectáculo sublime.

En aquellos precisos momentos, allá en Dublin de la vieja Europa se verificaba la imponente procesión del Gran Congreso Eucarístico y se dejaba oir la voz del Sumo Pontífice.

Siguió la procesión a la iglesia, donde se hizo la reserva, rindiendo homenaje, banderas y estandartes.

También este altar lucía bello adorno, el Santísimo aparecía entre un corazón de flores y luces, verificado por el Hermano Florentino.

La parte musical de todas las fiestas y villancicos estuvo a cargo de la Scola Calasancia, dirigida por el P. Rifer y reforzada por los P. P. Larea y Rentería.

El primer día del tríduo hubo un bello homenaje al Director P. Puig, por ser día de su onomástico; después de la misa de comunión que él celebró, hubo en los claustros una recepción por las asociadas del Apostolado.

Satisfecho debe estar el P. Puig, por estas fiestas y nosotros confesamos sinceramente que la procesión en los claustros del colonial edificio, nos hizo una impresión bella y hermosa.

Felicitamos al P. Puig, por su actividad en los cultos del Apostolado.

Lorenzo BLANCO.

NOVECIENTOS ALUMNOS DE LAS ESCUELAS DOMINICALES HAN COMULGADO EN REINA

La Residencia de la Compañía de Jesús de la Habana tiene establecidos once Centros catequísticos en diferenteselugares de la Habana, a los cuales concurren tres mil niños de ambos sexos.

Para el sostenimiento y funcionamiento de estas escuelas, ha fundado la Asociación de las Escuelas Dominicales, de la cual forman parte gran númtero de señoras y señoritas de la do, las altas autoridades eclesiásticas, alta sociedad habanera, las cuales sacrifican algunas horas en favor de la educación moral-religiosa de esos numerosos niños, a los cuales socorren materialmente en sus necesidades corporales.

Es Presidente de la Asociación la señorita María Gastón y ecretaria la Doctora señorita Rosa Trino Lagomasino, Profesora de la Universidad Nacional.

Es Director General, el Superior de la Residencia de Reina.

De cada una de las escuelas, es Director un Padre de la expresada Residencia de la Compañía de Jesús de la Habana.

El día de los Apóstoles San Pedro y San Pablo, cerraron el Curso catequístico de 1931 a 1932 con Misa y Comunión general en la Iglesia de Reina, a la cual asistieron novecientos alumnos de ambos sexos. De ellos 240 de primera Comunión. Tanto las prendas de ropa, zapatos, velos, coronas, que vestian los de primera comunión como los vestidos de los otros alumnos, eran donativo de la Asociación.

La Mica y Comunión dió comienzo a las ocho a.m. y concluyó a las nueve a. m.

Ofició el Director general R. P. Maurilio Pinacho, Superior de la Residencia de Reina.

Dirigió los fervorines de preparación y acción de gracias, el R. P. Antonio Arias, S. J., el cual durante la Comunión les dirigió fervoroso exhortación.

Distribuyeron la sagrada Comunión el celebrante y el Padre José Fernández Crespo, S. J.

Este espectáculo sublime y altamente consolador, fué presenciado por un numeroso concurso de fieles.

Los alumnos bajo la dirección del organista del templo señor José Fuentes, cantaron antes de la misa el «Corazón santo»; al Ofertorio, «¡O María!»; después de la Consagración Himno Eucarístico de Sagastizábal, y terminada la misa el Himno del Catecismo.

En la casa social de La Anunciata, fuero obsequiados con el desayuno de chocolate, dulces y galletas.

Estas grandiosas obras de cristiana caridad, no necesitan que se las ensalce, ellas de por sí se alaban.

¡Honor, pues, y alabanza a los que las llevan a cabo!

UN CATOLICO

HOMENAJE A MONSEÑOR P. GONZALEZ ESTRADA EN LOS QUEMADOS, Marianao

Con el plausible motivo de celebrar sus días, el Excmo. y Rvdmo. Señor Pedro González Estrada, Arzobispo de Attalia, celebró Misa de Comunión general en la Parroquia de Marianao, a la cual asistió un numeroso concurso de fieles de esta feligresía y de la Habana.

Concurrió en uleno, la Venerable Orden Tercera del Carmen a la cual pertenece Monseñor Pedro González Estrada.

Las Hijas de María de la ejpresada Parroquia, amenizaron la misa y la Comunión, interpretando bellísimos motetes.

Ayudó en la Misa, el amadísimo Prelado, el R. P. Alfredo Müller, Teniente cura de esta feligresía.

El acto de la Comunión muy sublime.

En la casa rectoral, fué saludado y felicitado por el numeroso concurso de fieles, entre los cuales se destacaban las comisiones de alumnos de los colegios católicos parroquiales, de las escuelas catequísticas, de los Caballeros Católicos de Marianao con su Presidente don Nicanor del Campo; Hijas de María, Pajes del Santísimo Sacramento y la Venerable Orden Tercera del Carmen.

A todos expresó su gratitud el bondadoso señor Arzobispo de Attalia, con palabras altamente conmovedoras.

A su domicilio particular concurrieron a felicitar al dignísimo Prelado, el clero y fieles.

El DIARIO DE LA MARINA reitera su felicitación a Monseñor Estrada, a quien tanto aprecia y distingue por sus acrisoladas virtudes.

¡Ad multos annos Monseñor!

UNITED FRUIT COMPANY

LA GRAN FLOTA BLANCA — SERVICIO DE VAPORES

Vapor	Sale de	Fecha	Llega a	Fecha	Precios de Pasaje entre
QUIRIGUA. . .	NEW YORK	Jun. 30	HABANA	Jul. 3	Habana y New york. . . . . $ 75.00
PASTORES. . .	HABANA	„ 30	NEW YORK	„ 4	Ida y vuelta. . 110.00
PARISMINA . .	NEW ORLEANS	„ 25	HABANA	Jun. 27	Entre Habana y
CARTAGO . . .	NEW ORLEANS	„ 29	NEW ORLEANS	Jul. 1	New Orleans. 45.00
HEREDIA . . .	HABANA	Julio 2	HABANA	„ 4	Ida y Vuelta. . 75.00

Salidas regulares de la Habana a Jamaica, Cristóbal, Costa Rica y Panamá, conectando con todos los puertos Occidentales y Orientales de Centro y Sud América.
TODAS LAS SALIDAS SUJETAS A CAMBIO SIN PREVIO AVISO
Oficina General: Muelle de Sta. Clara. Telf. M-6975. Oficina de Pasajes: Prado No. 110.A. Telf. M.8268.

MAS ANUNCIOS CLASIFICADOS DE ULTIMA HORA

SE OFRECEN

O-2 Cocineras y Cocineros

DESEA colocarse una cocinera de color, desempeña su oficio perfectamente, es repostera y sabe comprar, con buenas referencias, Telf. F-6272. O2

JOVEN española desea colocarse para cocinar y limpiar para matrimonio o corta familia, sabe su obligación, en la misma una para cuartos y coser o para comedor, buenas referencias. Telf. A-6719. O2

SE DESEA colocar una española para cocinar y limpiar, muy buenas referencias. Informan, M-2562. O2

DESEA COLOCARSE una señora para cocinar y limpiar; igual duerme en la colocación, que fuera. Telf. F-6181. O-2

SE DESEA colocar joven española para cocinar y limpiar o para criada de mano, pregunten por Margarita. U-8239. O2

SE OFRECE inmejorable cocinera de color, limpia y formal, lo mismo a repartos; otra buena cocinera, ayuda en limpieza o lavar a corta familia. Ambas con referencias. M-7122. O2

SE DESEA colocar una joven española de mediana edad, de cocinera, repostera, acostumbrada a buenas casas y con buenas referencias, teléfono X-3011. O2

DESEA colocarse buena cocinera y repostera, tiene referencias; y en la misma dos muchachas para manejar o de mano, o cuartos. Teléfono U-2875. O2

SE DESEA colocar una cocinera, cocina al estilo criollo y a la americana, al gusto del consumidor. F-5883. O2

SE OFRECEN

UN COCINERO de color, dominicano, repostero, desea colocarse en casa particular, sabe cocinar bien a la criolla y americana, no importa ir al campo, tiene buenas referencias. Informes, Telf. FO-2672. O2

SE OFRECE una española de 40 años sola, para cocinar y si es corta familia para todo ,es limpia y de toda confianza, acostumbrada a trabajar. Reina 69. Telf. M-5558. O2

DESEA colocarse una muchacha española para cocinar y limpiar, o cocinar solo, buena cocinera, hace dulces, muchacha formal, desea casa de moralidad. Sale a las afueras, tiene buenas referencias. Telf. M-4416. O2

O-3 Manejadoras

SE DESEA colocar joven de 15 años, para manejadora o criada de mano. A-6682. O3

DESEA colocarse una joven española para manejadora o criada de mano. Informan, Telf. M-4252. O3

SE OFRECE UNA JOVEN española, para manejadora, o criada de mano, desea casa de moralidad; tiene referencias. Informes: FO-2713. O-3

SE DESEA colocar una joven española de manejadora o criada, sabe coser y cortar por figurín, teléfono M-5075. Pregunten por Filar. O3

O-6 Choferes

DESEA colocarse un chofer joven, español, con más de diez años de práctica, inmejorable referencia, sin pretensiones. Informes, Telf. A-2620. O6

SE OFRECEN

SE DESEA colocar un matrimonio sin hijos, él para chofer, ella para criada o cocinera. Españoles. FO-2233. O6

SE VENDEN

V-2 Solares

SE VENDEN dos hermosas parcelas, juntas, en Sola casi esquina a Milagros, reparto Mendoza, miden las dos 250 metros. Verdadera ganga. Informan, F-4822, de 1 a 5 p. m. V2

V-4 Establecimientos

SE VENDE o se admite socio en una barra, punto céntrico. Informan en Teniente Rey número 26, esquina a Cuba. V4

C-5 Muebles y Prendas

SE VENDE una máquina nueva, Singer, ovillo central, otra de uso, Aguila 164, altos, escalera caracol. V5

V-7 Automóviles y Accesorios

VENDO varias gomas 35 por 5, una carrocería y chassis (sidecar-), para motocicleta, 2 automóviles de 5 pasajeros, un magnífico fuelle para máquina grandez piezas para Cunningham, un motor Curtis, OX5, de 90 caballos, listo para trabajar. Escuela Kelly, Línea 81 esquina á 4, Vedado. V7

V-12 Objetos-Varios

POR TENER que dejar el local libre vendo a primera oferta todos los armatostes, caoba, cantina, vidriera lunch y mesa de café y utensilios del mismo. Informes, Bernaza 42, pregunte por el carpintero. V12

SE VENDE un armatoste, mostrador de mármol, vidriera, demás enseres de bodega, todo nuevo. Informan, Belascoaín 107. V12

DINERO E HIPOTECAS

Z-S-T. Se Toma

TOMO $600
PAGANDO EL 15 o|o

Y a devolver en cantidades parciales, hay buena garantía. Informes, Arrojo, Belascoaín 50, café El Sol. Zst

Z-S-O. Se Ofrece

CREDITO DE $350, TRASPASO CON EL 25 o|o

Está bien garantizado por escritura pública. Informes, Arrojo, Belascoaín 50. Café El Sol. Zso

MAS ANUNCIOS CLASIFICADOS DE ULTIMA HORA EN LA PAGINA DIECISIETE

LLOYD NORTE ALEMAN

La mejor oportunidad de ir a España Francia y Alemania

Vapor "KARLSRUHE" Julio 2

Con escalas en Vigo, Coruña, Gijón Boulogne y Bremen

A. C. FABRICIUS & Co. S. en C.

AGENTES GENERALES

Pasajes Cámara:	Fletes:	Pasajes Tercera:
OBISPO 28	OFICIOS 18	ACOSTA 4
A-3455	M-8082 M-3951	M-8066

LLOYD NORTE ALEMAN

LA VIA DE LOS QUE SABEN VIAJAR

Compagnie Generale Transatlántique

Linea Francesa FRENCH LINE

Vapores Correos

PROXIMAS SALIDAS

PARA CORUÑA, GIJON, SANTANDER Y SAINT NAZAIRE:
«Mexique» 11 julio (a las 4 de la tarde). El embarque de tercera clase, se efectuará de 1 a 3 de la tarde
«Mexique» . . . . . 15 Sepb.
«Mexique» . . . . . 3 Novb

PARA GALVESTON Y VERACRUZ:
«Méxique» . . . . . 3 Sept.
«Méxique» . . . . . 22 Oct.
«Méxique» . . . . . 8 Dic.

Línea de NEW YORK al HAVRE y PLYMOUTH

Línea de NEW YORK al HAVRE y PLYMOUTH
En esta Agencia se expiden pasajes para esta línea por los lujosos y rápidos trasatlánticos franceses: «Ile de France», «Paris», «Champiain», «Lafayette», «De Grasse», etc.

Para más informes dirigirse a

ERNEST GAYE

O-Reilly 9. — Apartado 1090. — Teléfono A-1476. — Habana.

LA FAVORITA DE LOS ALTOS CIRCULOS SOCIALES

EMPRESA NAVIERA DE CUBA, S. A.

Apartado No. 2490, Dirección Telegráfica: EMPRENAVE.
Claves en uso: A. B. C., 4a. y 5a. Edición Western Unión.
Walkims and Apedix.
SAN PEDRO No. 6.—HABANA.

TELEFONOS: A-6236. Pasajes y Fletes: A-5315. Información General: A-4730. Departamento de Tráfico: A- 6236. Almacén.

A-5634: Segundo Espigón de Paula; M-3896. Tercer Espigón de Paula.

NOTA.—Las escalas de Por-Au-Price, Aux-Cayes (Haití), San Pedro de Macoris R. D. Aguadilla Mayaguez y Ponce P. R. Kingston, (Jamaica), son eventuales, ésto es, se harán cuando el pasajero o la carga lo amerite.

VAPORES EN SERVICIO: «Presidente Machado», «Baracoa», «Cienfuegos», «Eusebio Coterillo», «Gibara», «Guantánamo», «Habana», «Joaquín Godoy», «Julián Alonso», «La Fe», «Las Villas», «Manzanillo», «Rancido», «Santiago de Cuba» y «Camagüey».

PUERTOS DE ESCALA: COSTA NORTE.—Puerto Taraía, Nuevitas, Manati, (Victoria de las Tunas), Puerto Padre, (Chaparra), Gibara, (Holguin), (Velasco Bocas), Vita, Banes Nipe, Mayarí, Antilla, Preston, Sagua de Tánamo, (Cayo Mambí), Baracoa, Guantánamo, (Boquerón y El Deseo) y Santiago de Cuba.

COSTA SUR.—Cienfuegos, Casilda, Tunas de Zaza, Santa Cruz del Sur, Manopla, Guayabal, Manzanillo, Campechuela, Media Luna, Niquero, Ensenada de Mora y Santiago de Cuba.

COSTA NORTE DE VUELTA ABAJO.—Bahia Honda, Rio Berracos, Puerto Esperanza, Santa Lucía, Mi(nas de Matahambre), Rio del Medio, Dimas, Arroyo de Mantua y La Fe.

REPUBLICA DE HAITI.—Port-Au-Price, Aux Cayes.

REPUBLICA DOMINICANA.—Santo Domingo, San Pedro de Macoris y Puerto Taraía.

PUERTO RICO.—San Juan, Aguadilla, Mayaguez y Ponce.

JAMAICA.—Kingston.

Compañía Trasatlántica Española

SERVICIOS DE PASAJE Y CARGA

CONFORT—RAPIDEZ—SEGURIDAD

El trasatlántico,

"CRISTOBAL COLON"

Saldrá para
VIGO, CORUÑA, GIJON, SANTANDER Y BILBAO
(Vía New York) el día 14 de JULIO

Próxima salida: Vapor "HABANA" 10 de Agosto.

PARA VERACRUZ: 48 horas de viaje,

"CRISTOBAL COLON"

6 DE JULIO

Próxima salida: Vapor "HABANA", 1o Agosto.

AGENTES GENERALES:

GARCIA & DIAZ LTDA.

PALACIO DE LA LONJA — TELEFONOS M-6911 Y M-6912

Dirección telegráfica: AMGARDIAZ.

FARMACIA Y DROGUERIA TAQUECHEL
DE TURNO LOS VIERNES
TELF A-2141 OBISPO 27

LA MAYOR
35 EDIFICIOS
700 EMPLEADOS
SARRA
DROGUERIA
ABIERTA TODOS LOS DIAS
TODA LA NOCHE LOS MARTES
A-8026 A-3641

FARMACIA
DROGUERIA DE "JOHNSON"
DE TURNO LOS LUNES
Obispo Nº 30 TELEFONO-A-2129.

Farmacias de Turno

VIERNES

HABANA

P. Varela y Salud:	U-6840 U-2882
Escobar y Peñalver .. .	M-5450
J. C. Zenea 230	U-1318
Lamparilla y Villegas ..	M-5718
Zenea 145	U-7018
Gral. Manuel Suárez y Oquendo	U-6936
Gral. Aguirre y Raimundo Cabrera	M-4040
Ave. Menocal y S. José	U-7074
Pi y Margall 27:	A-2141 A-2142
Ave. de la República y F. Andrade	U-6774
Gral. Quintín Banderas y Corrales	M-4656
M. Gómez 2	M-9400
P. Varela y Corrales ..	M-5427
Máximo Gómez 2	M-9400
San Nicolás 229	M-5222
Finlay y Soledad:	U-6729 U-2967
Zenea y Monserrate (M. Gómez):	M-2277 M-4546
Fernandina No. 77 .. .	M-5365
Leonor Pérez 85 esquina Ave. de Bélgica	M-4129
Fco. Aguilera 67 esquina S. Nicolás	A-2345
S. Rafael y Campanario	A-3322
Juan Fibla. San Nicolás y Gloria..	M-6222

VEDADO

Calle 23 y J	F-6100
Calle 17 entre F y G ..	F-6222
Calle 2 entre Zapata y 31	F-6002
Calle M y 13	F-6213
Ave. Wilson 111	F-6200
Calle 19 entre 14 y 16..	F-6211

VIBORA

10 Octubre 614:	I-7586 I-7242
Pocito y Reyes	X-2351
10 Oct. 801 esq. Paco ..	I-2666
E. Palma 59	I-7591
S. Mariano y Figueroa .	I-4833

J. DEL MONTE Y S. SUAREZ

S. Suárez y Serrano ..	I-7609
10 Octubre y Rodríguez	X-2744

LUYANO

M. F. de Castro 113 ..	X-3067
M. F. de Castro 48 .. .	X-2348
Rosa Enrique 50	X-3339
Amalia García Perlá, Manuel Fernández Castro 130	X-3068

CERRO

Salvador y Bellavista ..	I-7618
Calzada Cerro 449, letra C	M-4230

NOTA.— Este grupo deberá prestar el servicio público todo el día y la noche de los domingos, fiesta y duelo nacional siguientes: Enero 1; Febrero 7; Marzo 20; Mayo 1 y 20; Junio 12; Julio 24; Septiembre 4; Octubre 16; Noviembre 27.

M.E.C.D. 2016

Güines logró el primer éxito de la serie de basket ball

SPORTS DIARIO DE LA MARINA SPORTS

AÑO CIEN — LA HABANA, VIERNES, 1º DE JULIO DE 1932 — PAGINA QUINCE

DESDE EL BULL PEN

—La lucha de la Nacional.
—Temporada de sorpresas.
—Pero, habrá su nivel.

Por GALI

Por primera vez desde que se inició la temporada de baseball en las Grandes Ligas, los más notables críticos americanos... Joe Vila, Bill Slocum, Dan Daniels, Joe Williams, Frederick Lieb y Tom Meany, por citar tan sólo unos cuantos, están siguiendo de cerca el trabajo de Piratas, Braves y Phillies, concediéndoles una posibilidad de finalizar la campaña de la Liga Nacional al frente de todos los clubs.

Muy variados comentarios se hacen, pero en general, ningún crítico parece tomar en serio las actuales demostraciones de esos teams. Joe Vila se niega a considerar a los Braves, y asegura que, aunque el team luce impresivo en los presentes momentos, decaerá mucho después del 4 de julio, que es la fecha indicada para señalar la mitad de la campaña. «Los Braves han sido siempre muy impresionantes en los primeros meses de la season»—dice Vila «y no hay motivo para pensar que puedan sostener el paso que llevan hasta el final.»

«Los Piratas, Braves y Phillies siguen empeñados en amargarle la vida a los demás teams del viejo circuíto, pero después del 4 de julio cada novena ocupará su nivel»—dice Daniels en el «World-Telegram». Y algo por el estilo claman Slocum, en el «American» y Lieb, en el «Telegram.»

Quizás estos peritos tengan razón. Después de todo, aun es demasiado temprano para que se pueda descartar a los favoritos en la Liga Nacional y puede que al final tengan alguna historia muy interesante que contar, pero no hay duda que las demostraciones que están ofreciendo actualmente no son para entusiasmar a nadie.

Los New York Giants salieron a «la cancha» altamente considerados, pero la temporada está pasando sin que el team pueda responder a los cálculos que se hicieron. El manager Memphis Bill Terry lucha contra numerosos contratiempos y diariamente se ve forzado a cambiar de line up del club.

Es evidente que los Giants no salen de una para entrar en otra. Todos los «jinxs» del mundo parecen unidos para hacer fracasar a la novena y todos sus esfuerzos parecen estrellarse ante la fatalidad. Terry está en el «spot». McGraw le dejó una herencia« poco saludable» y el valeroso Memphis Bill se está defendiendo como un león para salir del hoyo en que está metido.

Ultimamente se ha dicoo que Terry no es el hombre para el puesto. Pero yo no comparto esa opinión Memphis Bill tiene pimienta, agresividad y conoce mucho de baseball ahora que se le dificulta ganar porque los Giants están jugando muy por debajo de su forma normal.

Nadie creyó que Hubbell, Walker, Fitzsimmons y el mismo Mitchell pitcheasen peor que en 1931. Y sin embargo, los cuatro están «enterrados» al N. Y. Por otra parte, ni Gibson, ni Schumacher, ni Mooney han respondido a la confianza que se depositó en ellos, y el mismo Luque ha lucido mejor como «starting pitcher» que como «tapón.» Los demás regulares no han hecho nada notable tampoco. Critz, Ott y Hogan están bateando bien, pero Vergez, Koenecke y Jackson han sido verdaderas nulidades, y han dejado algo que desear al campo.

Se critica a Terry por la baja posición del New York, pero no debe olvidarse que Memphis Bill heredó un «cadáver» de manos de McGraw y que la suerte, lejos de ayudarle, le ha hecho más daño todavía. Y ningún manager del mundo puede ganar en una situación parecida.

Este comentarista espera ver un alza grande en el equipo de los Gigantes y está seguro de que a la hora del «recuento», allá por el mes de septiembre, el team tendrá una historia bastante interesante que contar a los que se empeñan en descartarlo. En su line up hay demasiados buenos jugadores para que puedan permanecer en el puesto en que están mucho tiempo.

De los otros teams, en cambio, espero una buena caída. Yo no creo que el Boston Braves pueda sostener su posición actual y se me hace difícil pensar que Bill McKechnnie llegue a otra serie mundial con el conjunto que tiene actualmente. Su team no es malo, pero no luce championable al lado de otras novenas de la Liga Nacional.

Los Piratas también deben caer del puesto que tienen actualmente Sus pitchers podrán seguir trabajando como hasta ahora, pero será cosa de ver si Piet, Vaughan, Grace, Padden y Barbee mantienen el paso que están marcando en estos días. Piet y Vaughan, sobre todo, no son infielders de primera clase, y es más probable que decaigan desde el 4 de julio en adelante a que sigan conectando hits y fildeando con la oportunidad que lo han hecho hasta aquí.

Los Cubs parecen los más «peligrosos» del grupo que está ahora en el «top» del circuito y a pesar de ello, Honrsby tendrá que buscar un outfielder más de talla y una tercera base de calibre si pretende llevarse el gallardete.

Las demostraciones hechas por Bravs, Piratas y Phillies son bastante impresionantes, de eso no hay duda, pero no parece lógico que puedan sostenerse en estos puestos hasta el final de la season. Antes de que lleguemos a esa fecha, Giants Cardenales, Cubs y Dodgers estarán luchando por los cuatro primeros puestos de la Liga y los demás estarán envueltos en la segunda división.

YOKOHAMA, junio 30. INS.—Setenta y dos atletas japoneses embarcaron hoy en el vapor «Taiyo Maru» para competir en los juegos olímpicos de Los Angeles. Recibieron una estruendosa ovación al salir el buque.

Vence Güines en el primero de los finales

Nuevo record en la milla impuso ayer Equipoise

Recorrió la distancia en un minuto 34 2|5 segundos para vencer en el Delevan Purse

CHICAGO, junio 30.—US.—Equipoise, de C. V. Whitney, estableció un nuevo record americano para la milla, al ganar el Delavan Purse, en Arlington Park, en 1:34 2-5, esta tarde. Equipoise llevó el peso máximo de 128 libras al derrotar a Jamestown y Spanish Play, por dos largos.

La milla más rápida corrida en los Estados Unidos, fué hecha por Jack High, en 1.35, en Belmont Park el 24 de mayo de 1930, llevando 135 libras. El record anterior de 1.35 2-5 lo tenía Cherry Pie, en el mismo track, el 3 de septiembre de 1923.

Roamer corrió una milla en 1.34 4-5 llevando 110 libras en una carrera contra el tiempo, sin contrarios. La hazaña de Roamer fué hecha en Saratoga, el 21 de agosto de 1918.

OPERARAN LOS KAELKER DURANTE EL INVIERNO AL TRACK MARIANENSE

A las seis de la tarde de ayer quedó firmado el contrato por medio del cual los Kaelker obtienen el control del hipódromo de Oriental Park para la próxima temporada invernal de 1933.

El contrato se firmó en el despacho de Miguel Suárez y en nombre de los Kealker firmó Mr. Blackberry, dejado en la Habana por los hermanos filadelfianos para dar el «toque final» al asunto. Con esto queda asegurada la temporada invernal, que hasta hace un par de días lucía un poco difícil.

COMPRAN LOS BROWNS DE ST. LOUIS AL ROCHESTER EL OUTFIELDER FIESHER

ST. LOUIS junio 30.—US.—George Fitsher, outfielder, ha sido obtenido por los Browns del St. Louis, del Rochester de la Liga Internacional, según anunció hoy L. C. Mc Evoy, vice presidente de los Browns.

A cambio de Fisher los Brons dan al Rochester a Tom Jenkins, también outfielder, agregó MacEvoy.

TODOS LOS "POPULARES" CONCURRIERON EL JUEVES AL FRONTON HABANA-MADRID

Constante y Azpeitía arrollaron de calle estrecha a Pastrana y Echanique. Un estelar magnífico en toda su arrogante trayectorí.a. Lo ganaron Ugalde y Buendía. Y en el cierre, Ozquila y Cubota, dejaron en 26 a Guillermo y Pascau

ESTELAR DE HOY: SARMIENTO-MIR VS. EMILIO-EPIFANIO

Jueves popular. Populares en todas partes; arriba, abajo, mirando al frontis y mirando al rebote; en los altos, casi tocando con la luna, cómo no y sí señor, los agentes de las gargantas de bronce para lo que haya menester. Saludos, tertulia, fraternidad en el comentario, en la opinión, casi siempre en bello desacuerdo, porque si unos creen a pie juntilla que ganan irremisiblemente los blancos, otros, sonriendo con piedad de tales asertos, los niegan asegurando, afirmando, remachando que los azules no tienen color; que ganan, que arrollan, que atomizan y que el que les juegue sus kilos, (no nos queda otra moneda) cobrará al segurete en la correspondiente taquilla.

Y así pensando, y así discutiendo y así comentando llevamos nada más que unos treinta años, equivocándonos a cada rato; acaso y sin acaso por esto tiene el deporte, en su arrogante peloteo, este gancho de oro que arrastramos por toda la vida. Y nosotros encantados y deseando que dure otros veinticinco años más, hasta que todos estemos dormidos y salvos.

Peloteo; pelotean los blancos: Constante y Azpeitia, y los azules: Pastrana y Echanique. Nada de sustos, de sobresaltos, de terremotos; sin novedades en todo el frente; me refiero al frente blanco, que entró pegando como la cola de los carpinteros y así se lo llevaron de calle. Les dió su gana. Los azules que anduvieron de cráneo, hicieron dieciocho y fueron la mar de bien. Boletos a $1.80. Boletos de la primera quiniela, de Pastrana, a $4.60

Caballeros: entramos cobrando. Gracias.

Y allá van los del gran estelar; antes de comenzar los sonoros papazos, pasó San Jaunito fumando en su cachimba de oro, que iba para la verbena y a quien dijimos adiós Lo peloteaban, los blancos, Ugalde y Buendía mayor, y los azules, Vallejo y Gayarre; que nos pelotearon un partido formidable en toda su arrogante trayectoria, arrogante y emocional, la que hubo ovaciones de delirio tremendo, en los rudos y magníficos empates en 19, 22, 24 y 27, donde lo perdieron los azules. Boletos a $1.80. Boletos de la segundo quiniela, de Mir a $2.00 y la de Mir y Vallejo a $24.00. Seguimos cobrando No lo digan ustedes a nadie.

Y tocando palmas muy académicas de gratitud entramos en los belenes del cierre, partido que salen disputando, los blancos, Guillermo y Pascau y los azules, Ozquila y Cubota. Comienzan forjando una primera quincería de las traviesas e inquietantes floreciendo algunos empates que se aplauden; el último se dió en 16. En la segunda en dos rachas bastante medianas, lo ganan los azules. Y los blancos asomaron la gaita a los 27. Boletos a 1.80. Eso fué todo. Todo lo que se repetirá hoy, día de gala y de gracia.

Viernes elegante.

Don Fernando.

FRONTON HABANA-MADRID

Programa oficial para la funcion de esta noche a las 8.45

PRIMER PARTIDO a 30 tantos.—Alí y José Mary, blancos, contra Pastrana y Azpeitia, azules.
A sacar ambos del cuadro 14½.

PRIMERA QUINIELA a 6 tantos.—Petit Cubota, Salvador, Constante, Echanique, José Mary y Pastrana.
A sacar del cuadro 14.

SEGUNDO PARTIDO a 6 tantos.—Sarmiento y Mir, blancos, contra Emilio y Epifanio, azules.
A sacar los blancos del cuadro 14 y los azules de 14 y medio.

SEGUNDA QUINIELA, a 6 tantos.—Mir, Sarmiento, Andrés, Emilio, Labat Menor, Epifanio.
A sacar del cuadro 14.

TERCER PARTIDO a 30 tantos.—Salvador y Buendía mayor, blancos, contra Ozquila y Montes mayor, azules.
A sacar los blancos del cuadro 14 y los azules del 14 y medio.

PARECE QUE VINES HA DE SALTAR, EN BREVE, AL PROFESIONALISMO

LONDRES, junio 30.—US.—El London Daily Mail dice hoy que H. Ellsworth Vines, campeón americano de tennis, de 19 años, está considerando pasar al profesionalismo después del campeonato americano, el próximo septiembre.

Vines, a quien se considera ganador del título británico en su batalla final con Austin, de Inglaterra, en Wimbledon, el próximo sábado, asegura el periódico que ha dicho:

«Después del campeonato de los Estados Unidos, consideraré seriamente mi ingreso en el profesionalismo».

PARIS, junio 30. INS.—La Federación Atléteica Francesa, anunció hoy que propondrá en los Angeles, la creación de una «clase amateur pagada» para cubrir casos como los de Paavo Nurmi, corredor finlandés y La Doumegue, atleta francés, que han sido descalificados por alegadas infracciones de las reglas amateurs.

La Federación Internacional Atlética, se reunirá en Los Angeles, antees de las Olimpiadas y tanto Nurmi como La Doumegue han expresado su confianza de que serán rehabilitados.

Los campeones del Teléfonos no pudieron resistir la ofensiva de los Prebiterianos. Score: 36x6

POR REGUERA

Ante un gran público debutaron anoche los campeones juveniles de la zona del interior—Escuela Presbiteriana de Güines—para inaugurar la serie con el quinteto del Teléfonos campeón de la Habana. Triunfaron los presbiterianos de manera decisiva, sin lugar a dudas posibles, demostrando en todos los momentos el gran poder de su equipo que luce con enorme chance para salir airoso en los finales. El team visitador dominó ampliamente a sus fuertes contrincantes en todo el game. Iniciaron la racha de manera efectiva y fué su margen cada vez más crecido a medida que el tiempo transcurría. El Teléfonos, en los primeros momentos, tuvo una reacción notable que le permitió terminarlo con solo un punto de diferencia pero nuevamente tomó vapor la ofensiva güinera en los finales dejando rezagados a sus contrincantes. Nos lució amirable, repetimos, el team de güines en su categoría. Un equipo de talla, de condiciones destacadas todos sus players que despliegan un juego armónico y de gran cohesión. La defensa güinera anuló a los mejores hombres del teléfonos, Babita Merchán, por ejemplo, el más temible de los tiradores del teléfonos, estuvo toda la noche perseguido con saña y consiguió a duras penas un solo goal. Alvarez, Panchitín Ortega y Lutero Hernández formaron una gran trilogia que fué factor de gran importancia en este primer triunfo de la serie decisiva para el Campeonato de los juveniles. Los telefonistas, que siempre terminan con gran paso, se desconcertaron ante el avance impetuoso de sus adversarios y fueron muy débiles sus esfuerzos en los finales.

En el primer juego la Salle derrotó el Pepe Antonio y se hace necesario la celebración de un juego adicional entre Teléfonos y Pepe Antonio que dando despejado el segundo puesto si triunfa el team de Guanabacoa, pero teniendose que celebrar un game decisivo si el Teléfonos es el vencedor, Jimmy Cortada, Niño de la Torre y Crucet jugaron mucho por la Salle y Valladree y Cuquito Fernández fueron figuras de relieve en las filas del Pepe Antonio.

Mañana sábado segundo juego entre Güines y Teléfonos.

P GUINES

	Fig.	Fog.	Fc.
J. Alvarez f.	6	0	0
F. Ortega. f.	4	1	0
A. Díaz c.	1	1	3
J. Hernández g.	1	0	0
L. Hernández g.	0	0	0
A. González f	6	1	0
J. Alvarez g.	0	0	2
Totales.	18	3	5

TELEFONOS

	Fig.	Fog.	Fc.
Jesús Gómez f.	1	0	0
D. Merchan. f.	1	0	0
S. García c.	0	2	1
A. Armestó g	2	0	0
M. Sigler.	1	2	1
Juan Gómez g	1	0	3
Totales.	6	4	5

RESULTADO.
Primer half.
P. Güines. 14
Teléfonos. 13
Segundo half.
P. Güines 25
Teléfonos. 3
Total.
P. Güines. 39
Teléfonos 16

Referee Raúl Argüelles.
Anotador B. Pichardo Jr.,
Cronometrista Paco Muñoz.
Jugado en D. Asturias.
Junio 30 de 1932.

NEW YORK, junio 30. US.—Bernon S. Prentice, jefe del Comité de la Copa Davis, saldrá esta noche para Europa, a capitanear el team de los Estados Unidos, en su serie con Francia.

El team reportará en Paris, el 5 de julio.

Vines derrotó de un modo fácil a Jack Crawford

Y pasó a los finales, donde se batirá con Austin. Helen Wills, también a los finales

WIMBLEDON, junio 30.—US.—La supremacia americana quedó sentada majestuosamente sobre los húmedos courts de hierba del All England Tennis Club, hoy, al asegurar Helen Wills Moody un final todo americano para la corona femenina británica de tennis y conseguir la maestría de Ellsworth Vines un final anglo-americano en los singles masculinos.

El trofeo femenino fué asegurado para los Estados Unidos cuando Mrs. Moody al derrotar a Miss Mary Heeley, joven estrella irlandesa 6-2, 6-0, adelantó a los finales, donde se enfrentará con Helen Jacobs su compatriota. Miss Jacobs adelantó ayer, eliminando a Mme. Simone Mathieu de Francia.

El primer final masculino anglo-americano en singles en toda la larga historia de Wimbledon, quedó asegurado al derrotar Vines espectacularmente a Jack Crawford, de Australia, 6-2, 6-1, 6-3 mientras H. W. «Bunny» Austin de Inglaterra, eliminaba a Jiro Satoh del Japón, 7-5 6-2, 6-1.

Después de sus victorias, Vines y Mrs. Moody anunciaron su retirada de los dobles mixtos, creyendo más seguro concentrarse en los singles.

Vines en su match contra Crawford estableció su ascendencia. En ningún momento le permitió al australiano iniciar su juego consistente. Vines se mostró invencible y es dudoso que Austin, pese a su excelente demostración contra Satoh, pueda ganar un solo set en los finales, si Vines sigue en su forma de hoy.

La superioridad del californiano puede indicarse por el score por puntos de los tres sets, en el primero de los cuales Vines se anotó quince notables «aces». El score por puntos en favor de Vines, fué 28 por 14, 30 por 17 y 34 por 25.

Enrique Maier, campeón de España y Elizabeth Ryan, de los Estados Unidos, adelantaron en los dobles mixtos, eliminando a E. D. B. Spence y Betty Nuthall, de Inglaterra, 6-4, 7-5, en un match donde dominaron los ««chops» de Miss Ryan.

COMIENZAN CHOCOLATE Y BERG, A PREPARARSE PARA LA PELEA DEL DIA ONCE

NEW YORK, junio 30. (US.)—Kid Chocolate y Jack Kid Berg han comenzado su training para el match a quince rounds que efectuarán en el bowl del Madison Square Garden, en Long Island el día 11 de julio.

El cubano ha plantado su tienda en Summit, N. J., donde ha vivido desde que regresó a los Estados Unidos para su campaña de verano, que espera le lleve al campeonato mundial de peso ligero. Pincho Gutiérrez, su manager y Joe Massaguer cronista de sports habanero, acompañan al Kid en su campamento

Berg, que gusta más del gimnasio que del campo abierto, hará su trabajo diario en el gimnasio de Stillman, donde se ha preparado para la mayoría de sus peleas. Jack ha venido haciendo trabajos ligeros y demostró un poco de sus viejas cualidades en su match contra Mike Sarko, que ganó y que le sirvió de preparación para su pelea con Chocolate.

CHICAGO, junio 30. INS.—Los Cubs de Chicago anunciaron hoy el release del outfielder Lance Richbuorgh al club «Reading», de la Liga Internacional, y al mismo tempo hicieron público el reclame hecho sobre Vince Barton, outfielder.

MILAGROS DEPORTIVOS

En un juego de pelota celebrado recientemente en la Asociación Americana, se registró un inning en que se completaron los tres outs sin que más de un jugador tocase la pelota. La la bola que se lanzó a cada bateador no llegó al catcher. Salieron de pop flies al pitcher, que completó los tres outs.

Lefty Jim Mooney, actualmente con los Gigantes, ponchó una vez 23 bateadores en un juego de 9 innings, razón por la cual fué contratado por McGraw. Ocurrió en 1930.

Tratemos de Algo

¿Qué le ocurre a nuestro boxeo? ¿Estará padeciendo de «Mal de Sueño»? ¿Tendremos que catalogarlo como «una bella durmiente» más? Estas preguntas me fueron hechas por un fanático que acostumbra a pagar su ticket de entrada y que solo concurre a las funciones boxísticas cuando el programa amerita el doble esfuerzo de desembolso y de asistencia.

Es innegable — continuó mi interlocutor — que la desaparición de la Arena Polar ha contribuido mucho a este estado de cosas. No existe ahora un lugar tan apropiado como aquél para la celebración de los matches. El público estaba acostumbrado a su Arena, tan bien situada y dispuesta, que no se aviene a otros locales, decididamente faltos de todo lo necesario para hacerle agradable la estancia al fanático. Para que el boxeo «camine» tenemos que comenzar por alojarlo en lugar adecuado, de no ser así, cantémosle un responso».

Me adhiero en un todo a lo manifestado por el distinguido sportsman con quien tuve el gusto de hablar largo rato en una de las terrazas del Miramar Yacht Club el próximo pasado domingo, girando nuestra conversación únicamente alrededor de los sports. ¿Podría encontrarse tema de mayor interés? Estuvimos tratando de yachting, de remos, de base ball y luego pasamos al deporte de los puños donde nos detuvimos largamente poniendo cada uno de su cosecha lo que estimó una medida de salvación para sacarlo de su estado actual de catalepsia.

Decir que los tiempos andan mal es una perogrullada. Hacerle coro al Lamento Borinqueño traería por resultado un estado de ánimo de apaga y vámonos. No hay otro recurso que el de sacar fuerzas de flaqueza si es que no queremos que la flaqueza termine con las pocas fuerzas que nos quedan. Recordemos la frase del viejo Zayas, que es una arenga vibrante de optimismo, una clarinada de energías. ¡Fe y adelante!

Comencemos por decirle a la Comisión Nacional de Boxeo que invierta esos doce o catorce mil pesos que aún le quedan en tesorería, en levantar un stadium para acomodar cuatro o cinco mil personas. Nunca mejor oportunidad que esta para llevar a feliz término tal empresa. Las casas desocupadas se cuentan en la Habana por muchos millares. El valor de la propiedad urbana ha descendido a un mínimo insospechado. Búsquese una situación para erigir la Arena lo más cercana posible donde antes estuvo la Arena Polar.

Y si esta idea pareciera muy aventurada, conviértase la comisión en empresa promotora mientras dure el estado de sopor del boxeo. Traiga por su cuenta y riesgo pugilistas de «algún cartel» y de «buen» cartel. Siendo ella, exclusivamente la comisión, la que administre su dinero impidiendo el mal empleo de un centavo. Los señores comisionados son personas de gran pericia y de solvencia moral. Esto resultaría un procedimiento fuera de las disciplinas encomendadas a ese organismo en tiempos normales, pero no en éstos que no los son. Y como cada enfermo requiere su medicina, cada época requiere un procedimiento.

Aun cuando hubiera quien o quienes levantaran un stadium, lo que ya sería gran adelanto, siempre debiera la comisión respaldar la importación de boxeadores ya que no hay promotor que hoy se atreva a ello, por estar falto de dinero o por temor al fracaso. De todas maneras, hay que hacer algo para no perder por completo lo que tanta labor de años ha costado; la afición al más varonil de los deportes.

Sugiero la idea de importar boxeadores, con la que no pongo una pica en Flandes, por ser de todos conocido el «stock» que tenemos. Una docena, a lo más, es la que hace el gasto y el público ya se cansa de verla. Algunos de estos boxeadores a que me refiero mejoraron grandemente en su técnica y en sus condiciones físicas al ser amparados, es la palabra que cabe, por algunos compañeros de crónica cuya afición al deporte los ha llevado a ese extremo de gastar tiempo y dinero.

Si a ese «stock» se le enfrentara elemento nuevo, importado, se lograría galvanizar el casi muerto entusiasmo por el boxeo. Y pese a lo malo de la situación económica, con un stadium apropiado donde presentar el espectáculo y con programas de verdadera atracción se lograría el milagro de Lázaro.

Guillermo PI.

LOS CINCO PRIMEROS BATEADORES DE LAS DOS GRANDES LIGAS

LIGA NACIONAL

	J.	V.	C.	H.	Ave.
P. Waner, Pitts.	61	256	49	98	.383
Hurst, Fila	72	283	55	105	.371
Klein, Fila.	73	311	84	111	.357
Lombardi, Cin	52	189	30	67	.354
O-Doul, Broo.	65	269	51	94	.346

Hace un año: Davis, del Filadelfia, .369.

LIGA AMERICANA

	J.	V.	C.	H.	Ave.
Foxx, Fila.	70	264	73	102	.386
Walker, Det.	55	200	30	72	.360
Lazzeri, N. Y.	61	217	33	74	.341
Dickey, N. Y.	64	247	44	82	.332
Gehrig, N. Y.	67	266	63	88	.399

Hace un año; Ruth, New York. .399.

Klein pegó sus home runs 23 y 24 de la season

Y con ellos ayudó a derrotar a los Dodgers: 9 por 3. Van Mungo y Shaute, muy pateados

BAKER BOWL, Filadelfia, junio 30.—US.—Los home runs 23 y 24 de Chuck Klein, ayudaron esta tarde a los Phillies a derrotar a los Dodgers 9 por 3 en el match final de su serie de dos. Hal Lee, explayer de Fkatbush también pegó un cuadrangular, mientras los Phillies apaleaban a Van Mungo y Joe Shaute, dándoles 16 hits.

Ray Benge pitcheó todo el match por el Fila y permitió nueve hits, uno de ellos un home run de Lefty O-Doul.

FILADELFIA

	V.	C.	H.	O.	A.	E.
G. Davis cf	4	1	2	3	0	0
Bartell ss	5	0	2	2	6	1
Klein rf	5	3	2	0	1	0
Hurst 1b	4	1	2	10	0	0
Whitney 3b	5	1	1	1	2	0
Lee lf	5	2	3	3	0	0
V. Davis c	4	1	2	4	0	0
Friberg 2b	4	0	1	4	1	0
Benge p	4	0	1	0	3	0
Totales	40	9	16	27	13	1

BROOKLYN

	V.	C.	H.	O.	A.	E.
Frederick, cf.	4	0	1	1	0	0
Finn, 3b.	4	1	2	0	2	0
Stripp, 1b.	4	1	1	7	0	0
Wilson, rf.	4	0	3	1	0	1
Cuccinello, 2b.	4	0	1	4	3	0
O-Doul, lf.	3	1	1	3	0	0
Slade, ss.	3	0	0	2	4	1
López, c.	1	0	0	3	0	0
Sukeforth, c.	2	0	0	3	0	0
Mungo, p.	2	0	0	0	2	0
Shaute, p.	1	0	0	0	1	0
A-Taylor	1	0	0	0	0	0
B-Picinich.	1	0	0	0	0	0
Totales	34	3	9	24	12	2

A—Bateó por Slade en el 9o.
B—Bateó por Shaute en el 9o.

Carreras empujadas: Lee 4, Friberg Klein 3, Whitney, O-Doul, Wilson, Cuccinello.

Two base hits: V. Davis, Hurst, Cuccinello.

Home runs: Lee 2, O-Doul, Klein 2.

Double plays: Slade a Cucinnelo a Stripp, Lee a Bartell a V. Davis.

Quedados en base: Brooklyn 6, Filadelfia 9.

Hits a Mungo, 10 en 4.

2.

Struck outs: Mungo 2, Shaute 2, Benge 4.

Perdió: Mungo.

Bases por bolas, Mundo 2, Benge

Tiempo: 1.48.

LOS HEROES

Pie Traynor, de los Piratas, bateó cuatro hits al derrotar los Piratas a los Cardenales, 9 por 6.

Wes Ferrell, de los Indians, se anotó su décima cuarta victoria de la season, derrotando al Detroit 7 por 4.

Guy Bush, de los Cubs blanqueó al Cincinnati.

Bill Terry, de los Gigantes, bateó tres hits, incluyendo su home run número 15.

Chuck Klein, de los Phillies, bateó sus homers números 23 y 24 del año.

M.E.C.D. 2016

TENDRA LUGAR HOY LA REAPERTURA DE LA Y.M.C.A.

Terminará esta noche la primera vuelta del campeonato femenino de basket ball en el "Asturias"

El floor más popular de la Isla se verá otra vez altamente concurrido. Teléfonos vs. Dental. Se espera la reanudación de actividades para la próx. semana. Continuará el base ball

(Por Pedro GALIANA)

Con el encuentro señalado para esta noche se dará por terminada la vuelta eliminatoria del campeonato femenino de basket ball que con tanto éxito se viene efectuando en el floor del Club Deportivo Asturias, quedando cuatro teams perfectamente seleccionados para participar en la lucha final. Estos cuatro teams son el Círculo Dental, el Fortuna, el Liceo de Bejucal y el Teléfonos, que poseen conjuntos admirables, capaces de ofrecer un final de campeonato altamente interesante.

El match de hoy envuelve a las chicas del Teléfonos con el Círculo Dental, las cuales deben ofrecer un jueguito reñido y de bastante importancia. El Teléfonos luce más flojo que el Dental, visto en el papel, pero en sus filas actúan jugadoras valiosos que pueden eliminar esa diferencia con una buena labor en el floor. Estela Morera es una de ellas. Y como Estela podemos citar a Lina Escarpenter, Mercedes Capiño, Margot Piñeiro y Amalita Guerra, la llamada «diablillo del floor».

Tratándose de un solo game, el espectáculo, favorito ya del público, habanero, que invade entusiasta el home astur en un afán alocado de ver a las chicas en acción, comenzará a las nueve y media de la noche, llevando como oficiales a Raúl Argüelles y Paco Brú.

UN RUEGO DEL PUBLICO

Distintos fanáticos se han acercado a este comentarista para pedir a la comisión organizadora del campeonato que coloque dos taquillas a la entrada, en lugar de una sola, como está sucediendo actualmente. La afluencia de público es demasiado grande y el resultado es que se forman aglomeraciones innecesarias en el pasillo que conduce al floor.

Tratando de un ruego lógico y fácil de complacer, lo trasladamos gustosos a los organizadores del campeonato, los compañeros Paco Muñoz, Mario I. de la Hoya y Faustino Lavilla, que se han apuntado un éxito clamoroso en la preparación de esta interesantísima contienda.

Toda La Habana está interesada ahora en el basket femenino y ello está dando lugar a muy interesantes reuniones en el floor del Club Deportivo Asturias, el más céntrico y popular de todos los terrenos de basket que tenemos en la capital. El miércoles asistieron más de novecientas personas a los dos games celebrados y para la vuelta final se preparan invasiones interesantes.

JUEGO ROUGH

Los oficiales del campeonato, dos hombres competentes como Raúl Argüelles y Paco Brú, deben de ser un poco más enérgicos con las chicas en esta vuelta final que se iniciará la semana entrante. Las muchachas se están entusiasmando demasiado y están dando impulso al juego rough (juego sucio) que todos sabemos que no conduce a nada práctico. No hay que olvidar que se trata de una contienda basketbolística y que es necesario eliminar completamente cualquier contacto rudo que pudiera perjudicar a una girl.

Los primeros juegos de la vuelta se darán a base de Círculo Dental y Liceo de Bejucal como contendientes, con el Fortuna y Teléfonos como participantes del segundo game.

Una sola nota sensible tenemos que comunicar a los lectores: El bello conjunto del Club Ferroviario se ha retirado de la contienda. No aparecerá más en el floor, a pesar de que constituía la máxima atracción del campeonato. Las chicas puigarcitas actuarán en el futuro en su propio home del Luyanó en desafíos de exhibición.

LA UNION ATLETICA

Se han cubierto ya, aunque provisionalmente, las vacantes existentes en el Comité Ejecutivo de la Unión Atlética de Amateurs, y esto quiere significar que dentro de muy poco tiempo volverán a reanudarse las actividades deportivas.

El doctor Eliseo Guzmán, ex-presidente del Loma Tennis Club y figura de relieve en los Círculos Deportivos, es el nuevo presidente de la Unión, y estamos seguros de que bajo su tutela el máximo organismo de nuestros amateurs marchará por muy excelente derrotero.

Esta tarde, o mañana, se reunirá el nuevo comité para tomar posesión de sus cargos, y para la semana entrante se reanudarán definitivamente las actividades, continuándose el campeonato nacional de base ball que está paralizado desde hace semanas. Se seguirá el schedule acordado por la Liga Nacional y volveremos a tener base ball grande en tres terrenos distintos.

Alguien ha dicho que el Vedado Tennis no continuará jugando, pero la noticia no ha podido confirmarse, aunque se sabe que algunos jugadores del V. T. C. han abandonado las filas del team.

Las demás novenas activarán sus prácticas en la próxima semana y esperan tan sólo la reunión de la Liga Nacional para saber el ground donde han de reaparecer oficialmente.

No tendremos, pues, campeonato inter-clubs. La Liga continuará su contienda oficial, la que sin duda alguna estaba resultando una de las más interesantes de todos los tiempos.

LA LIGA SOCIAL

Ligada a la reanudación del campeonato unionista, vendrá la segunda competencia oficial de la Liga Social de Amateurs, que se ha visto fortificada por algunos clubs de potencia como el Pramount, el Deportivo de Obras Públicas y otras más. La justa se efectuará en los terrenos del Stadium Tropical, sábados y domingos, con entrada gratis para el público.

En esta contienda luce mucho el team del Miramar Yacht Club que se ha fortificado grandemente con algunos ex-jugadores de la Universidad Nacional. En este grupo está el siempre sensacional Tino Argimón, a quien el comentarista ha considerado siempre uno de los más notables atletas naturales que han invadido el campo amateur.

La «molienda» romperá el próximo 10 de Julio, con un programa de mucho interés. Los campeones de la Shell aparecerán en el mismo, batiéndose con uno de los teams más fuertes del campeonato.

NOTAS SUELTAS

El domingo se ofrecerán interesantes exhibiciones de natación en la Playa de Marianao. Jorge Pérez Alderete, campeón de diving de Cuba y Centroamericano, tiene en verdadera actividad a sus pupilos y espera presentar un programita de interés. Los concurrentes a la Playa apreciarán el esfuerzo de los chicos. El programa combinado incluye seis eventos y un match oficial de water polo, deporte que ha de popularizarse mucho este año. En la Playa se están haciendo numerosas reformas. Los directores del balneario tienen verdadero interés en proporcionar cuantas diversiones sean necesarias a sus numerosos favorecedores. Hoy día resulta imprescindible el pasar la temporada de verano en la Playa. Es el lugar más sano para los niños y está al alcance de todas las fortunas. Para la semana entrada estarán construídos los nuevos puentes y quedarán terminadas las dos canchas de hand ball. Se proyectará también la construcción de un court de volley ball.

Laureano Prado suena como probable sustituto de Enrique Fernández en la secretaría de la Unión Atlética de Amateurs.

Es una figura de prestigio.

EL DR. LAUREANO PRADO Y LA SECRETARIA DE LA UNION

Entre los distintos nombres que se barajan para cubrir la vacante de Enrique Fernández como secretario de la U. Atlética de Amateurs de Cuba, figura el nombre de un viejo deportista local que ha estado vinculado con los amateurs, que conoce al dedillo todo el mecanismo de la U. A. de A.

La prensa deportiva, que no tuvo jamás quejas sobre el anterior secretario de la Unión, en lo que a facilitar noticias y hacer más fácil el trabajo se refiere, verá con mucho el nombramiento del doctor Prado, que será un secretario popular en el máximo organismo.

Su designación está en el ambiente. Probablemente se hará efectiva en la semana entrante.

Enorme entusiasmo existe por la Excursión del Riverside a Varadero. Más de sesenta parejas se han inscripto ya y se prepara un viaje interesantísimo. Acompañará al grupo un jazz band que ofrecerá la oportunidad de bailes a todas horas. Se efectuará el sábado 9 para regresar el 10.

GANO PITTSBURGH CON UN BUEN RALLY EN EL OCTAVO, 9x6

Un doble, dos singles y errores de Martín y Gelbert, fabricaron las carreras que decidieron

PITTSBURGH, junio 30.—US.—Los Piratas retienen su pequeño margen como leaders de la Liga Nacional sobre los Cubs, después de apuntarse su séptima victoria consecutiva con score de 9 por 6 sobre los Cardenales.

Un rally en el octavo inning, en el cual los Piratas pegaron un doble y dos singles, con errores de Martín y Gelbert, rompió un empate a seis carreras y permitió a los Bucaneros salir triunfantes. Swift, que relevó a Heine en el quinto inning, se acreditó la victoria, mentras Stout cargó con el estigma de la derrota.

Collins, inicialista de los Cardenales, pegó su décimo tercer home run de la temporada en el quinto inning para colocar a su club delante en la anotación.

El capitán Traynor encabezó el ataque de los Piratas con cuatro de los diecisiete hits que bateó su club

		C.	H.	E.
St. Luis	102 020 010	6	10	2
Pittsburgh	101 112 03x	9	17	2

Baterías: Sout, Haines, Carleton y Mancuso. Heine, Swift y Grace.

VENCIERON LOS GIGANTES, 9 POR 5 A LOS BRAVES

Terry empleó otra vez su extraña táctica de abrir con un pitcher de relevo

NEW YORK, junio 30. (US) El décimo quinto home run de Bill Terry, cuatro singles, tres bases por bolas y un anticuado sacrifice fly, todo hecho en el cuarto inning para producir seis carreras, fueron suficientes para que los Gigantes ganaran la decisión sobre el Boston en Polo Grounds, ayer tarde. La anotación final fué de 9 por 5.

Equipados con números negros sobre las espaldas los Gigantes se presentaron con la vista clara, expulsando a Bid Ed Brandt de la lomita y dándole a Bent Cantwell una buena vapuleada. Pegaron un total de once hits, incluyendo home runs de Terry y Lindstrom y dobles de Eddie Morre y Ott.

Terry continuó su singular política de comenzar con un pitcher de relevo y termina con uno de los ases. En verdad, Herman Bell pitcheó un magnífico juego hasta el sexto, cuando los Braves lo expulsaron del box. Hubell finalizó el match.

Orgulloso de su puesto de sustituto de Travis Jackson en el short stop, Eddie Moore realizó magnífico juego en el campo corto. Le robó a Worthington un hit con una parada sensacional en el cuarto. Critz, Terry, Lindstrom y Akers, emocionaron a la concurrencia con brillantes jugadas.

Critz pegó un doble en el primero y anotó fácilmente por single de Terry. El Boston empató en el cuarto, cuando Berger metió un largo home run dentro de las gradas del left field. Fullis pegó un single en el cuarto y Terry le siguió con un cuadrangular. Hits de Lindstrom y Ott, base a Hogan, Allen dió una línea que fué fildeada pero abrió el home a Lindstrom. Moore recibió una base llenándose las almohadillas y cuando Herman Bell recibió otro pase, forzando otra carrera, el manager Mc Kechnie comprendió que había ido muy lejos y sacó a Brandt del box, enviando a Cantmell. Critz forzó un out en el plate, pero Fullis dió otro single empujando dos carreras más.

Un doble de Randy Moore, seguido de una base, dos singles y un error de Lindstrom, sirvieron para anotar tres carreras y sacar a Bell del box. Hubbell entonces limitó el ataque de los Braves a una carrera más en el resto del juego.

Walter Johnson, Joe Judge y Al Schacht, presenciaron el juego.

BOSTON

	V.	C.	H.	O.	A.	E.
Maranville, 2b	2	0	0	5	1	0
Urbanski, ss.	4	0	0	4	3	0
R. Moore, rf. 1b.	4	1	1	4	0	0
Worthington, lf.	3	1	0	2	1	0
Berger, cf.	4	2	2	4	0	0
Shires, 1b.	2	0	0	2	2	0
Akress, 3b.	3	0	1	0	6	1
Spohrer, c.	4	0	1	1	0	0
Brandt, p.	1	0	0	0	1	0
Cantwell, p.	2	0	0	1	1	0
Ford, 2b.	2	0	0	1	1	0
Schulmerich, rf.	2	1	2	0	0	0
Clark (1)	1	0	0	0	0	0
Totales	34	5	7	24	16	1

NEW YORK

	V.	C.	H.	O.	A.	E.
Critz, 2b.	4	1	1	1	3	0
Fullis, lf.	4	1	2	4	0	0
Terry, 1b.	4	2	3	15	1	0
Lindstrom, 3b.	4	2	2	0	4	1
Ott, rf.	3	1	2	2	0	0
Hogan, c.	4	0	0	2	1	0
Allen, cf.	4	0	0	1	0	0
E. Moore, ss.	3	1	0	0	6	0
Bell, p.	1	1	1	0	0	0
Hubbell, p.	1	0	0	1	1	0
Totales	32	9	11	27	16	1

Anotación por entradas

Boston	000	103	001—5
New York	100	620	00x—9

SUMARIO

Home runs: Berger, Terry, Lindstrom. Three base hits: Schulmerich. Two base hits: Critz, R. Moore, Ott. Carreras producidas por los bateadores: Terry 3; Berger 2; Allen 1; Bell 1; Fullis 2; Lindstrom 2; Schulmerich 1; Akres 1; Spohrer 1.

Double plays: Maranville a Urbanski a Shires; Cantwell a Shires. Struck outs: Brandt 0; Bello 0; Cantwell 0; Hubbell 2. Bases por bolas: Brandt 3; Bell 2; Cantwell 1; Hubbell 0. Umpires: Klem, Stark y Barr. Observaciones: (1) bateó por Cantwell en el 9o.

UN PROBLEMA DIARIO SOBRE BASKET BALL

Por ENRIQUE BRU

Referee oficial de la U. A. de A.

NUMERO 1

P.—Si al tirar un foul-goal, el jugador que lo está tratando, toca con la pelota, antes de que ésta haya abandonado sus manos, el terreno delante de la línea de tirada libre, vale el foul-goal si lo anota?

R.—Sí. Al ejecutarse una tirada libre la pelota está muerta, teniendo diez segundos para ejecutarla, si hace la tirada dentro de este tiempo la pelota estará en juego en el momento que abandona las manos del tirador, si pasa de los diez segundos no vale el foul-goal y la pelota se saltará en el centro.

Balompié

Por FERNANDO DE GALARZA

—UNAS NOTAS SOBRE LA MARCHA DEL CAMPEONATO.
—ESTA NOCHE, ELECCIONES EN EL OLIMPIA SPORT. CLUB.

Corresponde jugar el próximo domingo en el Stadium Cerveza Tropical, la tercera jornada de la última vuelta del Campeonato Habanero, siendo el programa: Iberia F. C.-Cataluña S. C. y Deportivo Centro Gallego - Olimpia Sporting Club.

Concretándonos a los que están en los tres primeros lugares—en el primero un empate a 18 puntos—, con arreglo a las fechas del calendario de juegos, les faltan por jugar, al Deportivo y Juventud Asturiana, dos partidos, al Iberia F. C., tres partidos.

Y como estos tres clubs, tienen suspendidos, el Centro Gallego e Iberia dos partidos y Juventud Asturiana un partido, para los dos primeros, en la actualidad, representa la falta, de una vuelta completa. Los partidos suspendidos son: Deportivo con Cataluña e Iberia; Iberia con Centro Gallego; Juventud Asturiana con Olimpia. Fechas para jugar que en su oportunidad señalará el Comité Directivo de la Federación de Fútbol de la Habana.

Su clasificación por puntos es: Deportivo y Juventud Asturiana, empatados con 18 puntos: Iberia F. C. 14 puntos.

Centro Gallego tiene que jugar con Olimpia; Juventud: Cataluña e Iberia.

Iberia F. C. con Cataluña; Juventud; Olimpia; Centro Gallego.

Juventud Asturiana con Centro Gallego; Iberia F. C.; Olimpia S. C.

Indicamos por el orden que corresponden los juegos.

En estas condiciones el máximun de puntos que se pueden alcanzar en este Campeonato sería el de 26, suponiendo que ganase todos sus partidos el Deportivo.

El máximun para Juventud, 24 puntos y el máximun para el Iberia 22 puntos.

En la marcha seguida en las vueltas anteriores, el partido difícil para los empates en el primer lugar ha sido el que han jugado entre sí para Juventud, que lo más que consiguió fué el empate con el Deportivo; para éste, el match difícil ha sido al tener por contrincante al Iberia al que ganó el primero jugado y perdió los otros dos.

En cambio Juventud con el Iberia, se ha desenvuelto siempre muy bien, sumando puntos.

Analizadas las situaciones, el partido del día 10 de julio, entre Juventud Asturiana y Deportivo Centro Gallego, tomando por supuesto lógico que sea ganador el Deportivo el domingo, representará el empate en el primer lugar de galaicos y astures de triunfar Juventud, quedándole al Deportivo un partido más por jugar: el del Iberia. Que, únicamente en el caso de que consiga vencer a Juventud el día 17, que es muy difícil, y más en las condiciones de la falta de jugadores del calibre de Berges que presentó ayer su baja en la Federación, tendrían chance de aspirar al segundo puesto del Concurso, los iberistas.

De triunfar o empatar el Deportivo en su encuentro con los asturianos, el día 10, el match final, galaicos iberistas, sería uno de los muchos encuentros en los que se probaría la eterna rivalidad de estos dos clubs pero sin que tuviera finalidad práctica para la decisión del Campeonato.

Los tropiezos que puedan tener estos tres clubs, es la parte interesante de esta última sprintada, en la que se necesita hacer por parte de todos el mayor esfuerzo, de ahí que todos los partidos que restan tengan para los fanáticos las mayores expectaciones, pues en cada uno de ellos pueden ocurrir percances, ya que en fútbol, como en cualquier deporte, limitando a un partido la decisión, puede perder el que debe ganar.

El Cataluña y el Olimpia, son los que pueden ofrecer sorpresas, ya que los matchs que tienen estos equipos son los que se consideran como casi seguras sumas para las puntuaciones.

El Olimpia S. C. celebra esta noche Junta General de Elecciones de Junta Directiva, no conocemos en su totalidad la lista de los nuevos directores olimpistas, sí sabemos, que los señores Ramón de Diego y J. Sarabia, van a los cargos de Presidente y Secretario, respectivamente, y que unos cuantos elementos entusiastas formarán entre los dirigentes. Con esta inyección, el Olimpia, como tantas veces ha hecho, saldrá con los grandes bríos que el señor de Diego supo llevar siempre a sus actuaciones y un cuadro de jugadores lleno del entusiasmo que se refleja en estos cambios, pueden ser, en su afán de afirmarse fuera del último puesto, el gran acicate para salir al terreno de juego dispuestos a realizar las más fuertes empresas.

Los catalanes, quieren soltar el farolillo, y sus últimas actuaciones les conocan en plan de peligrosos. Sus trabajos costará sumarles los puntos.

Animadas van a ser todas las fechas del Campeonato, que faltan y lo repetimos, los fanáticos pueden prepararse para llevar la tranquilidad a sus nervios.

Vístase bien por poco dinero;
puede adquirir desde en adelante $1.00

CAMISAS ARROW

Viendo estas espléndidas camisas nadie diría que se venden al irrisorio precio de $1.00 en adelante. Sus pintas y dibujos variados, su gran surtido de largos de mangas, sus cortes más modernos de cuellos de perfecto ajuste y sus telas garantizadas de no desteñir ni cambiar de color, no se encuentran sino en camisas de precio más alto. Solamente Arrow puede ofrecer esta gran línea de camisas superiores tan baratas. Las camisas Arrow son las únicas que han mantenido su fama y su calidad en Cuba durante un cuarto de siglo.

Vea que la camisa lleve la etiqueta de Arrow - esa es su garantía de calidad y larga duración.

Cía. Cluett, Peabody de Cuba. S. A.
Fabricantes
San Antonio de los Baños

MACFAYDEN DIO OTRA VICTORIA A LOS YANKEES

A pesar de que le dieron en forma a sus curvas, derrotó Dan a sus viejos compañeros

FENWAY PARK, Junio 30. (US.)—Los Yankees derrotaron a los Red Sox esta tarde, con fácil anotación de 15 por 4. Le batearon a tres pitchers de los Red Sox, 14 hits, y fueron ayudados por once bases por bolas y cuatro errores.

Johnny Michaels comenzó por los Red Sox, pero no pudo pasar del primer inning. Fué relevado por Jablonowski, que más tarde cedió el puesto a Boerner.

Danny MacFayden, ex-Red Sox, pitcheó todo el juego por los Yankees. Fué bateado duro en ocasiones pero la ventaja de los Yankees no le obligó a extenderse.

YANKEES

	V.	C.	H.	O.	A.	E.
Combs, cf lf	5	4	2	1	0	0
Sewell 3a	5	2	2	2	2	0
Ruth lf	5	1	1	1	0	0
Gehrig 1a.	3	0	0	10	3	0
Chapman rf	6	2	2	3	0	0
Lazzeri 2a.	4	2	2	2	4	0
Lary ss	3	3	1	1	4	0
Jorgens c	5	0	3	3	0	0
Mac Fayden p	5	0	1	2	2	1
Byrd cf	0	1	0	2	0	0
Totales	41	15	14	37	15	1

BOSTON

	V.	C.	H.	O.	A.	E.
R. Johnson cf	3	2	0	2	1	0
Olson 2a	4	2	2	2	4	1
Stumpf rf	5	0	0	0	0	0
Jolley lf	5	0	2	3	2	2
Alexander 1a.	5	0	2	12	1	0
Pickering 3a	4	0	1	0	1	0
Warstler ss	4	0	2	1	3	2
Tate c	4	0	1	5	1	1
Michaels p	0	0	0	0	0	0
Jablonowski p	2	0	0	2	3	0
Bierner p	1	0	0	0	2	0
Watwood (1)	1	0	0	0	0	0
Totales	38	4	10	27	18	4

Yankees	303	115	002—15
Boston	000	001	102— 4

Home runs: Combs.

Two base hits: Combs Jorgens, Sewell, Mac Fayden, Olson.

Carreras producidas por los bateadores: Ruth 1, Chapman 2, Jorgens 4, Combs 1, Sewells 1, Mac Fayden 2, Alexander 1, Olson 1, Lazzeri 1, Jolley 2.

Bases robadas: Chapman, Lazzeri, Lary.

Double plays: Wastler a Olson, Jolley a Tate.

Struck outs: Mac Fayden 2, Michaels 9, Jablonowski 2, Boerner 1.

Bases por bolas: Mac Fayden 3, Michaels 3, Jablonowski 3, Boerner 5.

Wilds: Michaels.

GUY BUSH DEJO EN OCHO HITS A LOS REDS DE HOWLEY

Sus bolas de humo anestesiaron en los momentos oportunos a los Rojos. Lucas fué muy castigado

CHICAGO, junio 30.—US.—La combinación de buen pitching y hitting dió a los Cubs una victoria de 7 por 0 sobre los Reds del Cincinnati.

Guy Bush proporcionó el pitching mientras los demás players, menos Vince Barton y el propio Bush, echaban una mano en el ataque de 12 hits contra Red Lucas.

La docena de hits produjo 24 bases. Grimm bateó un homer. Gush permitió sólo ocho hits.

		C.	H.	E.
Cincinnati	000 000 000	0	8	1
Chicago	011 003 02x	7	12	1

Baterías: Lucas y Lombardi. Bush y Hartnett.

LIGA INTERNACIONAL

Baltimore 6; Jersey City 7.
Buffalo 5; Toronto 0.
Rochester 5; Montreal 6.

Prepara el Club Hípico de Cuba una buena carrera para amateurs montando ejemplares criollos

Tendrá efecto el 10 de julio, siendo requisito único e indispensable que los caballos sean «del patio», y con una alzada no mayor de 147 centímetros. Notas

(Por «JERRY» CORRALES)

HOY ABRE SUS PUERTAS LA Y. M. C. A.

Para hoy, día primero de julio, está marcada la reapertura de la vieja Asociación C. de Jóvenes, la decana de nuestras sociedades deportivas. Con tal motivo, habrá gran movimiento en el palacete de Egido 12, y nuevamente hemos de encontrar actividad entre los componentes del viejo club.

La reapertura constituye un verdadero acontecimiento en nuestro mundo deportivo. Era la Guay una sociedad muy estimada y causó gran sentimiento su inesperado cierre de abril. Sus numerosos socios se cobijaron en otros techos y por un momento se llegó a pensar que la vieja entidad había cerrado sus puertas para siempre. No ha sido así, sin embargo. Buena actividad por parte de varios entusiastas hace posible la reapertura y hoy la tendremos nuevamente en acción, con más entusiasmo que nunca, y lista para continuar su paciente labor de educación deportiva. Elementos criollos forman parte de la nueva directiva y esto quiere decir que, bajo legislación local, se enmendarán muchos errores que provocaron el cierre de marzo.

Vemos con buenos ojos la vuelta a la vida de la Y. M. C. A. y le deseamos toda clase de éxitos en su esperado «come back».

Tras ingerir la primera jornada del cosmopolita pan que desde hoy habrá de confeccionarse según Ley a base de diez por ciento de harina de yuca, entrará el racing secretary del Club Hípico de Cuba en sus habituales funciones de confeccionar en amigable consorcio con la grey caballista el buen programa sabatino que a miles de enyucados proporcionará su fascinante pasatiempo de fin de semana en Oriental Park.

Desde que al andar del minutero y el horario lograron el azúcar, turismo y maracas adueñarse de los tres primeros puestos en el handicap de nuestras zafras, cabe ahora por derecho propio cobrar los honores de cuarto puesto como corresponde a caballistas en las bregas del turf a la yuca que desde hoy en nuestro hospitalario patio merecerá la alternativa que tanto hubo de ansiar de la harina de trigo procedente de Minnesota.

En pan en «entry» de trigo y yuca, aunque solo con diez por ciento de ésta, resulta consolador y llenará a las mil maravillas su papel de contribuyente a la labor de restauración nacional tan necesaria para poner nuestros consumos a tenor con la gran merma experimentada en todas las entradas.

Que más da ingerirla ligada en la confección del pan que salcochada y de esta manera hace mucho tiempo que la yuca de diversas maneras condimentada la ingieren los pacíficos habitantes de cubanacán y su comarca.

Los hípicos invernales y de verano son los que más identificados están con las distintas fases de la yuca, en vianda y en harina. Desde que H. D. Brown inauguró el bello feudo turfista en 1915 el grueso de la clientela turfista ha venido ingiriendo el popular tubérculo. Con mojo de naranja agria, ajo y manteca en los días que puntos y comas le cobran cuatro o más turnos a los bookies, salcochada cuando sólo dos, ocho a cinco o cotizados de rayita se dan en la tarde, y yuca agria cuando dichos puntos y comas no logran una sola arrimada a la caoba de bookies para el cobro en una de tantas jornadas turfistas invernales.

BUENOS ACUERDOS DEL MITIN VERANIEGO

Entre otros buenos acuerdos del mitin de turf veraniego está el de celebrar una carrera de caballos criollos, guiados por jinetes amateurs la tarde del domingo 10 de julio.

Caballos exclusivamente criollos, sin parentela con sangre entera o media raza y jinetes estrictamente amateurs son condiciones precisas de la interesante justa. Los premios serán copa de plata y objetos de arte, respectivamente para primero, segundo y tercer jinete.

Puede ya dirigirse las inscripciones al Teniente Abelardo F. Malberty, Oriental Park, Marianao, hasta la fecha del cierre, 7 de julio. Los inscriptos deberán reportar en el paddock de Oriental Park el viernes 8 de julio para ultimar los detalles de la carrera.

Solo serán admitidos caballos criollos de no más de 147 centímetros de alzada, sin nexo sanguíneo de raza o media raza. Esta condición es terminante.

FERRELL PITCHEO Y EL CLEVELAND GANO OTRO GAME FACIL

El gigantesco lanzador dispuso con facilidad de los agresivos Tigres de Detroit y ganó 7 x 4

LEAGUE PARK, junio 30.—US.—Wes Ferrell, pitcher de los Indians, dejó a los Tigres, ocupantes del segundo lugar sin anotación por espacio de cinco innigs esta tarde y ganó su décimo cuarto juego de la temporada, con score de 7 por 4.

Sorrell, Wyatt y Hogsett, pitchearon por el Detroit.

Los Tigres anotaron una carrera en el sexto, dos homers en el séptimo, que empató el score y otra carrera más en el octavo, pero fueron superados por el rally de cuatro carreras de los Indios en el séptimo.

Gehringer segunda base y Webb rigght fielder, batearon sus homers sobre la cerca del right field.

		C.	H.	E.
Detroit	000 001 210	4	9	1
Cleveland	001 200 40x	7	9	1

Baterías: Sorrell, Wyatt y Hayworth. Ferrell, Hogsett y Mwatt.

ANOTARON LOS WHITE SOX SEIS VECES EN UN INNING, Y PESE A ELLO, PERDIERON

ST. LOUIS, junio 30. (US) Los Browns superaron a los White Sox hoy, 7 por 6, en un juego de muchos batazos.

Un doble de Burns y un single de Goslin en el cuarto innin, dió a los Browns su margen de victoria después que los White Sox empataron a seis, con un rally de seis carreras en su mitad del inning.

El St. Louis bateó 14 hits y el Chicago 12. Elías Funk bateó un homer por el Chicago.

Chicago	000 600 000—	6	12	2
St. Louis	510 100 00x—	7	14	1

Baterías: Frasier, Daglia, Faber y Grube. Blaeholder, Kimsey y Bengough.

LOS JONRONEROS

HOME RUNS DE AYER

Combs, Yankees	1
O-Doul, Dodgers	1
Berger, Braves	1
Terry, Giants	1
Linstrom, Giants	1
Collins, Cardenales	1
Gehringer, Tigres	1
Grimm, Cubs	1
Funk, White Sox	1
Webb, Tigres	1
Lee, Phillies	2
Klein, Phillies	2

LOS LEADERS

En la Liga Americana

Foxx, Fila	29
Ruth, New York	22
Gehrig, New York	19
Simmons, Fila	16
Averill, Cleveland	14
Cochrane, Fila	12
Manush, Washington	12
Gehringer, Detroit	12
Dickey, New York	11
Goslin, San Luis	9
Jolley, Boston	8

En la Liga Nacional

Klein Fila	24
Wilson, Brooklyn	15
Terry, New York	15
Ott, New York	14
Collins, Cardenales	13
Hurst, Fila	10
Lee, Fila	9
Frederick, Brooklyn	8
Schulmerich, Boston	8
Herman, Cincinnati	8
Lombardi, Cincinnati	8
J. Moore, Chicago	8

PUEDE QUE SE SUSPENDAN LAS REGATAS DE REMOS DEL PROXIMO DOMINGO

A estas horas no existe una completa seguridad de que se efectúen el próximo domingo las regatas de cuatro remos juniors en aguas del reparto Miramar en opción a la copa de la Unión Atlética de Amateurs. Tres de los cuatro remeros que integran el crew seleccionado del Habana Yacht Club para la competencia, se encuentran enfermos con grippe. Si se logra hallar sustitutos se celebrará la regata, de lo contrario será pospuesta para otra fecha, de acuerdo con el Vedado T. Club, que es el competidor de los Ases del Músculo.

Resultado de los juegos de ayer

LIGA NACIONAL

Filadelfia 9; Brooklyn 3.
New York 9; Boston 5.
Pittsburgh 9; San Luis 6.
Chicago 7; Cincinnati 0.

LIGA AMERICANA

New York 15; Boston 4.
San Luis 7; Chicago 6.
Cleveland 7; Detroit 4.

ESTADO DE LOS CLUBS

	Pitts	Chi	Bos	Fila	Card	Broo	N. Y	Cinci	San	Ave
Pitts.	x	4	2	2	10	5	0	11	34	557
Ch.	6	x	3	4	8	4	3	8	36	545
Bos	2	2	x	8	3	12	8	1	36	529
Fila	4	4	7	x	3	7	8	4	37	507
S. L.	4	7	3	4	x	1	3	11	33	500
Broo.	4	4	2	6	6	x	9	4	35	493
N. Y.	1	2	4	8	5	4	x	6	30	476
Cin	6	7	7	4	2	3	2	x	31	408
Pdos.	27	30	32	36	33	36	33	45	x	

	Yank	Det	Fila	Was	Cle?	S. L	Chi	Bos	San	Ave
N. Y.	x	5	10	8	7	4	4	10	48	716
Det	1	x	3	3	8	7	11	5	38	576
Fila	6	5	x	5	4	5	3	12	40	571
Was	7	3	7	x	4	1	5	10	37	544
Cle	1	6	4	1	x	10	9	6	37	536
S. L.	2	4	2	7	5	x	8	7	35	522
Ch.	1	5	2	2	4	4	x	5	23	345
Bos	1	0	2	5	0	1	3	x	13	175
Pdos.	19	28	30	31	32	32	43	54	x	

JUEGOS SEÑALADOS PARA HOY

LIGA NACIONAL

San Luis en Pittsburgh.
Cincinnati en Chicago.
Boston en New York.

LIGA AMERICANA

New York en Boston.
Washington en Filadelfia.
No hay más juegos señalados

El "Diario Hablado"
Se trasmite todos los días

M.E.C.D. 2016

ANUNCIOS CLASIFICADOS DE ULTIMA HORA

ALQUILERES

A-1 Habana

$45, BAJOS MODERNOS, PROPIOS PARA OFICINA, CON RESIDENCIA

Frente al National City Bank, Progreso 14. Sala, saleta, cuatro cuartos, baño intercalado, comedor, cocina, cuarto y baño criado. Es casa lujosa y moderna. Llave, misma. Informes, F-5843. A1

SE ALQUILAN los bajos de Virtudes 94, acabados de pintar y arreglar. Las llaves en el 92, bajos. Informes, A-9539 y M-2053. A1

SE ALQUILAN las casas de Picota 62 y 64, altos, compuestas de sala, comedor, cinco habitaciones, baño completo, cocina y servicios de criados. Llaves en la misma. Informes, A-9539 y M-2053. A1

SE ALQUILA el segundo piso de Campanario 16, esquina a Lagunas, compuesto de sala, cinco habitaciones, dos baños, comedor, cocina, pantry y cuarto y servicio de criados. La llave en la misma. Informes, A-9539 y M-2053. A1

PRADO 22, altos. Se alquilan. Sala, cinco dormitorios, baño moderno, etc. Fresquísimos, por tener ventanas todos los cuartos. F-1283. A-7625. A1

A-2 Vedado y Príncipe

RESIDENCIA EN EL VEDADO

En la calle B, número 12, del Vedado, casi esquina a la calzada, se alquila muy barata la hermosa casa de una planta, compuesta de las siguientes piezas, todas ellas con piso de mármol. Zaguán, recibidor, sala, saleta, seis grandes cuartos bajos, galería, portal, comedor, repostería, cocina y despensa. Dos patios interiores. Garage para dos cuartos y baño para el chofer, cuartos de criados, dos cuartos altos y magníficos baños. La llave en la tienda de ropa, B esquina a Calzada. Informan, M-9080. Precio, $85. A2

GANGA, $40

Alquilo la magnífica y moderna casa con garage, A número 9 entre 1a. y 3a., Vedado, portal, sala, saleta, cuatro cuartos, baño intercalado, comedor, cocina, cuarto y baño criado. Llave en número 3. Informes, F-5843. A2

BAJOS MODERNOS, $30

Alquilo, Calzada 35 entre J y K, Portal, sala, dos cuartos, baño intercalado, comedor, cocina y baño criado. Llave, bodega. Informes, F-5843. A2

VEDADO: MODERNA, hermosa casa. Alquilo barato, altos de 25 número 373, entre Paseo y 2, sala, comedor, cocina, terraza, 4 cuartos, cuarto y servicio de criados. Precio y demás informes, en la misma. A-2

EN $35 se alquilan los bajos de la casa 14 número 169, entre 17 y 19. Cuatro habitaciones, entrada independiente, lavadero y patio. Informan, Edificio Nova Scotia número 221. Telf. A-6961. A2

SE ALQUILAN unos preciosos bajos, acabados de fabricar, en el Vedado, calle de 21 número 60 entre la calle 8 y Pasaje Crecherie, compuestos de sala, recibidor, tres habitaciones, baño intercalado, cocina y servicios de criados. La llave en los altos. Informes por los teléfonos A-9539 y M-2053. A2

SE ALQUILA moderna y fresca casa, C 298 entre 29 y 31, Vedado, jardín, portal, sala, tres habitaciones, baño intercalado, pasillo, comedor, cocina, cuarto criado y servicio. A2

A-4 Marianao y sus Repartos

SE ALQUILA EL PRECIOSO chalet Estilo Español, exterior e interiormente, situado en la Calzada de Columbia y Avenida 12, Alturas de Almendares, con frente a tres calles, rodeado de jardín, sala, hall, comedor, pantry, cocina, cuarto y baño de criados, en la planta baja, y dos baños, en los altos. Precio: $85.00. Dos garages. Informes, en la misma o por teléfono: M-9080 U H A4

A-7 Sto. Suárez y Mendoza

ALQUILO el primer piso de Zapotes y San Benigno, frente al parque Sto. Suárez, acabado de pintar, tiene sala, saleta, comedor, tres cuartos, baño completo, cuarto y servicio criados. Precio, $22. La llave en la botica. Informan, M-4665. A7

ALQUILO, Lacret y Pasaje Este, 2 casitas altas, muy frescas, en $14 y $18. Informes, teléfono M-4797, Zanja y Galiano. A7

ALQUILERES

B-1 Casas-Apartamentos

Pase el Verano en la Playa de Miami

Por menos dinero del que usted gasta en la Habana. Magníficos apartamentos completamente amueblados y equipados, a pocos pasos de la playa, por $20, $25, $30 y $35 al mes. Con comida, desde $90 al mes por dos personas y $25 por cada persona adicional. Ambiente distinguido. Excelente comida a la criolla. Informa, Sra. F. R. de Chacón, 1358 Pennsylvania Ave. The Mildred Apartments, Miami Beach, Florida. B1

B-2 Naves y Locales

SE ALQUILA para bodega la esquina de Concha y Ensenada. La llave en la misma. Informes por los teléfonos A-9539 y M-2053. B2

AMPLIO local se alquila en Lealtad 122, propio para almacén. Informan, F-1706. B2

B-3 Departamentos

SE ALQUILAN en Diez de Octubre y Patrocinio, Víbora, altos del café El Encanto, espléndidos departamentos compuestos de terraza, sala, dos habitaciones, baño intercalado y cocina. Las llaves en el café. Informes, A-9539 y M-2053. B3

B-4 Habitaciones

OFICINAS, HABITACIONES, balcón calle, Obispo 59, altos café «Europa», desde $10.00; hombres solos, desde $7.00; para familias en azotea, elevador, lavabo y luz. B-4

SE SOLICITAN

S-2 Cocineras y Cocineros

SE NECESITA una buena cocinera repostera, española, $20. Una criada de comedor, española, buena presencia y referencias, $20. Beers, Agencia Americana. O-Reilly 9½, departamento 9, altos. S2

MATRIMONIO EXTRANJERO, necesita joven española, para cocinar y limpiar, debe saber leer y escribir. No presentarse si no sabe cocinar bien, de preferencia una que ha trabajado casa extranjera. Sueldo $15.00 a $20.00. Llamar después de las 9. Calle Wilson número 30, altos, esquina J., Vedado. S-2

SE SOLICITA MUCHACHA española, joven, para cocinar y limpiar; se exigen referencias. Sueldo $15.00. Línea 85-A., entre 4 y 6, Vedado. S-2

S-11 Agentes y Socios

SE SOLICITA un vendedor para ventas de importación directa del giro de ferretería y sedería. Dar referencias al teléfono A-9914. S11

SE DESEA tratar con persona interesada en establecer un negocio de hotel, modesto, o casa de huéspedes en gran escala, para lo cual se cuenta con una casa en inmejorables condiciones para el negocio y situada en lo mejor de la Habana. La casa tiene inmejorables habitaciones, cocina y comedor moderno y todas las comodidades. El arrendatario debe de ser persona de solvencia moral y material. Diríjase por escrito al señor M. F. Lavandeyra, Cuba 76 y 78, Habana. S11

AGENCIAS DE COLOCACIONES

LA AGENCIA «MARQUEZ», le ofrece cocineras, criadas, manejadoras, lavanderas y toda clase de servidumbre del país y extranjeras, con referencias y rapidez. Telf. F-3038. C. y Calzada, Vedado. X.

SE OFRECEN

O-1 Criadas y Criados

SE OFRECE BUEN criado o ayuda de cámara, práctico y con excelentes referencias, es fino y trabajador, sale a cualquier parte. Telf. FO-1177. O-1

MUCHACHA española se coloca para todos los quehaceres, sabe lavar y planchar y cumplir su obligación, tiene referencias. Telf. A-1627. O1

SE DESEA colocar una muchacha española de criada de mano, tiene referencias. Telf. M-1789. O1

DESEAN colocarse dos españolas para criadas de mano, cuartos o comedor, lavan y planchan ropa fina, están acostumbradas al trabajo fino, tienen referencias. Carmen, teléfono U-8239. O1

SE OFRECE sirvienta española para limpiar, cocinar o ambas cosas. Informan, I-2768. O1

SE DESEA colocar una española para criada de mano, sabe coser o para matrimonio solo, buenas referencias. FO-3301. O1

SE COLOCA para cuartos o para comedor, lo mismo para manejadora, una joven española, ha estado en buenas casas y tiene referencias de las mismas. Informes, F-6244. O1

DESEA colocarse una criada de color, de criada o manejadora, con buenas recomendaciones. Teléfono F-3339. O1

DESEA colocarse joven español para criado de mano para casa particular, tiene inmejorables referencias de familias americanas y del país, y sin pretensiones. Telf. F-5262. O1

SE OFRECE para cuartos y coser, muchacha fina, española, acostumbrada al servicio fino de buenas casas y con buenas referencias, sabe trabajar bien y desea casa honorable. Telf. M-7789. O1

SE OFRECEN

UNA MUCHACHA ESPAÑOLA, se desea colocad, para criada de mano, entiende algo de cocina; tiene buenas referencias. Informes: F-4443 O-1

SE DESEA COLOCAR una joven española, de criada de cuartos o de mano; tiene buenas referencias. U-5679. O-1

JOVEN española desea colocarse para criada de mano o manejadora, sabe lavar y planchar ropa fina, y algo de cocina. Tiene referencias. A-3572. O1

DESEA colocarse muchacha española de mediana edad para criada de cuartos o manejadora, tiene buenas recomendaciones. Telf. A-6338. O1

Más ANUNCIOS CLASIFICADOS de ULTIMA HORA en la Página CATORCE

PROFESIONALES

P-1 Dres. en Medicina

DR. GONZALO PEDROSO

Cirujano del Hospital de Emergencia. Especialista en vías urinarias. Consultas de 10 a 12 y de 3 a 5. San Lázaro 254. P 1 18089 18 nov 18

REUMATISMO, parálisis, temores, insomnio, impotencia, neurastenia, agotamiento nervioso, etc., fácil y rápida curación, por medio naturales. Dr. Cardenal, Perseverancia 50, de 2 a 6. M-8352. Prfs

DR. FRANCISCO J. DE VELASCO

Corazón, Pulmones, Estómago, Intestinos.

DR. RUBEN DE VELASCO

Corazón, Pulmones, Enfermedades de los niños. Consultas de 12 a 2 y de 1 a 3 días laborables. Horas especiales, previo aviso. Salud 34. Telf. A-5418. Profs.

REUMATISMO, PARALISIS, Temores, Insomnio, Impotencia, Neurastenia, Agotamiento nervioso, etc. Fácil y rápida curación, por medios naturales. Dr. Cardenal, Perseverancia 50, de 2 a 6. M-8352. Prof.

DR. ABELARDO LABRADOR

Consultas gratis, 8 a 12 a. m. Pagas, 3 a 5 p. m. Enfermedades señoras, flujos crónicos, metritis, bronquitis, corazón, riñones, diabetes, reumatismo crónico, enflaquecimiento. Inyecciones Neo-Salvarsán, Angeles 3, entre Reina y Estrella. Telf. A-0801. Prfs.

DR. MANUEL LOPEZ PRADES

Graduado Madrid y Habana, 42 años ejerciendo. Enfermedades de la sangre, pecho, señoras y niños. Partos. Tratamiento especial curativo de las afecciones genitales de la mujer. Consultas diarias, 9 a 11 y 1 a 5. Gratis, martes y viernes. Amistad 95, altos Prof.

POLICLINICA INTERNACIONAL

Director: David Cabarrocas. San Miguel 130, entre Lealtad y Escobar. U-2737. Cuando vaya al Hospital, Casa de Socorro o Sociedades, fíjese en la Policlínica Internacional, da gratis consultas, reconocimientos. Rayos X, Rayos Ultravioleta, Luz Alpina, Medicinas, Inyecciones intravenosas, Análisis, Curas, etc. Prof.

COMADRONAS

ESTRELLA Viñals, comadrona Asociación Cubana, y particular, últimos procedimientos modernos, hago asistencia. San Rafael 152, letra N, entre Oquendo y Marqués González. Teléfono U-2826. Comdns

ALQUILERES

A-1 Habana

EN O'REILLY 73

Casi esquina a Villegas

SE ALQUILAN BARATOS

Magníficos altos, acabados de pintar, propios para profesionales, Negocio comercial o residencia.

INFORMES: EN LA SASTRERIA Y POR TELEFONO: I-2692

SE ALQUILA el precioso chalet estilo español, exterior e interiormente, situado en la Calzada de Columbia y Avenida 12, Alturas de Almendares, con frente a tres calles, rodeado de jardín, sala, hall, comedor, pantry, cocina, cuarto y baño de criados en la planta baja, cinco hermosos cuartos con closets y dos baños en los altos. Dos garages. Informan en la misma o por teléfono M-9080.

SE ALQUILAN las tres bonitas, alegres e higiénicas casas de azotea, cielo raso y piso de mosaicos, sitas en la calle de Florida números 83, 85 y 87. Precio de rentas, muy moderados. Las llaves, San Miguel 163, altos, entre Gervasio y Belascoaín, donde se informará de las condiciones en que se ceden. A1

ALQUILERES

ANIMAS 182, bajos, entre Gervasio, Belascoaín, 4 ventanas a la calle, sala, comedor, 4 cuartos, cuarto criada, baño, servicios, cocina. Llave, altos. Informan, Telf. M-7217. A1

SE ALQUILAN en $25 los modernos y frescos bajos, Campanario 180, con sala, comedor, 3 cuartos y demás servicios. Llave en los altos. A1

SAN LAZARO 54, alquilo alto, $40. Sala, recibidor, comedor, cuatro habitaciones, baño, verlo de 10 a 12 y 2 a 5. Informan, F-5950. A1

SAN NICOLAS 90, alquilo alto, $30. Con sala, comedor, tres habitaciones y baño, la llave en la bodega. Informan, F-5950. A1

SALUD 146, alquilo alto y bajo, sala, comedor, cuatro habitaciones y servicios, llave en la botica, precio, $20 cada uno. Informan, F-5950. A1

PRIMER PISO

Campanario 88, casi esquina a Neptuno, alquilo casa moderna, compuesta cuatro habitaciones, sala, comedor y baño intercalado, agua abundante. Precio, 45 pesos. Informes, portero y en los bajos, peletería Versalles. M-5842. A1

SAN RAFAEL 41 D, alquilo alto, 25 pesos, con sala, comedor, dos habitaciones, baño y cocina. Llave bodega. Informan, F-5950. A1

SE ALQUILA, Belascoaín 98, esquina Nueva del Pilar. Dos pisos altos, propios para hotel o casa de huéspedes. Acabados de pintar. Todas las habitaciones con balcón a la calle y servicios completos. Hermosa galería. Agua abundante. Entrada independiente. Llaves, informes, tienda de ropa de la esquina. A1

EN $18.00: PUERTA CERRADA 55, altos, sala, comedor, 2 cuartos, servicios sanitarios. Informes, en la misma. A-1

SE ALQUILA el primer piso de la moderna casa, San Lázaro número 299 entre Soledad y Aramburo, compuesta de sala, recibidor, baño completo, cuatro habitaciones, comedor al fondo, cocina y cuarto de criados. La llave en la misma. Informes, San Ignacio 50. Telf. A-7501. A1

ALQUILO, $25, segundo piso, sala, comedor, tres cuartos, dos baños y cocina, Almendares número 1, esquina Carlos III. U-6772. U-2099. A1

ALQUILO, $12 y $18, sala, comedor, dos cuartos, baño y cocina. Soledad 46 1-2 entre Pocito y Jesús Peregrino. U-2099. A1

SE ALQUILA, preciosa planta baja, Hospital 9, a media cuadra Neptuno, con gran sala, comedor, 2 habitaciones, baño completo moderno, cocina, calentador, patio, agua abundante. Informan, Aramburu 8, 10. U-4822. A1

TENIENTE Rey 92 A, entre Villegas, Aguacate; moderno, piso principal. Precio rebajadísimo. Sala, recibidor, tres habitaciones, comedor al fondo, cocina, baño, llaves bajos. Informes, al lado. Segundo piso. F-5386. A1

MONTE, MATADERO y Cristina, frente al Mercado, modernas casas de dos y tres habitaciones, con baño completo. ¡Muy baratas! Informes: A-3655 Taller Cagiga. Cristina número 4. A-1

ALQUILO: VAPOR 43, entre España y Hospital, casa moderna, sala, 2 habitaciones, baño y cocina, con luz, $10.00 y $12.00. Llaves: San Lázaro 376, entre Aramburu y Hospital. Telf. U-5858. A-1

SE ALQUILA UNA CASA en la calle de Lamparilla 63 y medio C., altos, entre Bernaza y Villegas. Informes; Telf. A-8624 M-7737. A-1

SE ALQUILA: VIRTUDES 115, tercera planta, de lo más moderno, amplio. Precio situación. La llave en la misma. Su dueño: Suárez 8 y 10. Telf. A-6628. A-1

SE ALQUILAN: JOVELLAR 27, casas modernas, sala, comedor, 2 habitaciones, baño intercalado completo y cocina. $20.00 y $25.00. Llaves: San Lázaro 376, entre Aramburu y Hospital. Telf. U-5858. A-1

SE ALQUILAN: ESPADA 15, entre Jovellar y Vapor, casas modernas de sala, comedor, 2 habitaciones, baño y cocina, $20.00. Llaves: en San Lázaro 376. U-5858. A-1

SE ALQUILAN: SAN LAZARO 388, entre Hospital y Espada, casas modernas de sala, 2 habitaciones, baño y cocina, $18.00. Llaves: en San Lázaro 376, entre Aramburu y Hospital. U-5858. A-1

SE ALQUILAN: JOVELLAR 51, entre Hospital y Espada, casa moderna, sala, comedor, 2 habitaciones, baño y cocina, con luz, $15.00. Llaves: San Lázaro 376, entre Aramburu y Hospital. U-5858. A-1

SE ALQUILAN: VAPOR 43, 45 y 47, entre Hospital y Espada, casas modernas, sala, comedor, 2 habitaciones, baño, cocina, $22.00. Llaves: San Lázaro 376, entre Aramburu y Hospital. U-5858. A-1

SE ALQUILA: JOVELLAR 12, entre Aramburu y Hospital. Casa moderna de sala, recibidor, 4 cuartos, baño, comedor, cocina, cuarto criados, $40.00. Llaves e informes: San Lázaro 376. U5858. A-1

ALQUILO ALTOS, de Suárez 100, esquina a Alcantarilla, sala, comedor, tres habitaciones. Informes: F-6231 y F-6191. A-1

ALQUILO ALTOS de Jesús María 123, sala, comedor, cuatro habitaciones. Precio de situación. Informes: F-6231 y F-6191. A-1

GENIOS 15

Entre Pardo y Consulado. Altos cómodos y muy frescos, sala, comedor, 4 cuartos, etc. Llave: Prado 58, bajos, entre Colón y Refugios. Telf. A-8925. Precio: $50.00. A-1

ALQUILO PRIMER PISO, Escobar 41, esquina Animas. Precio situación, muy rebajados, construcción moderna. Agua por motor. Llave, botica. Informes: Aguila 62. A-1

NEPTUNO Y AGUILA, TERCERO

Moderno, claro, fresquísimo, agua siempre, seguridad completa, sala, comedor, dos habitaciones, lujoso baño, cocina, limpieza escalera. No pague viajes. Informes: U-8235 M-5740. A-1

ALQUILERES

EN $26.00 ALTOS, muy frescos, sala, saleta, tres cuartos, baño, agua caliente. Animas y Soledad. Llave, bodega. García: U-1363. A-1

Prado 8 esquina Cárcel

Tres pisos, 12 habitaciones, sala, muy amplias, propia para Sociedad u numerosa familia. Informes: Telfs. M-1882 M-6589. La planta baja, se puede alquilar separada. A-1

ROMAY 6, ALTOS

A una cuadra de Monte, sala, saleta, tres cuartos, cocina, servicios separados, balcón hacia la brisa, $18.00 Llave, bodega. Informes: M-4803. A-1

GERVASIO 198. MODERNOS bajos, sala con columnas escayola, dos cuartos, comedor, baño intercalado completo, una cuadra de Reina. Precio: $23.00. Informes: X-1959. A-1

ALQUILO: JESUS PEREGRINO 55 A., sala, comedor, tres cuartos, cocina, servicios y patio. Muy fresca. Precio de situación. Telf. M-7450. A-1

SE ALQUILA UNA CASA nueva, San Joaquín número 44, bajos, entre Monte y Omoa, con sala, 4 cuartos, comedor, cocina y patio. Precio situación. Telf. FO-2125. A-1

SE ALQUILAN ALTOS, Concordia número 25, entre Galiano y Aguila, sala, recibidor, seis habitaciones, hall dos baños intercalados, comedor, cocina, azotea, habitación, servicios. Informes: M-2781 F-2585. A-1

SE ALQUILAN LOS ALTOS, Estrella 60, sala, 3 cuartos, comedor corrido al fondo. La llave, en los bajos. Informes: Telf. A-2089. A-1

SE ALQUILAN LOS 2 PISOS altos, San José 44, sala, saleta, 4 cuartos, comedor corrido al fondo. La llave, en los bajos. Informes: Telf. A-2089. Muy baratos. A-1

ALQUILO CASITAS independientes, Franco A., B., casi esquina Desagüe, sala, cuarto, patio, cocina, servicios. Baratísimas. Llaves: Franco A., esquina Desagüe. A-1

SE ALQUILA EN SANTIAGO número 34, bajos, hermosa casa, compuesta de sala, saleta, cuatro cuartos, baño intercalado, patio, traspatio, comedor al fondo, cocina y calentador, cuarto y servicios de criados. Agua abundante. A media cuadra de Belascoaín y media de Carlos III. Informes, en el segundo piso, el dueño A-1

MERCED 8, ALTOS, ENTRE Cuba y San Ignacio, sala, comedor, 3 cuartos, demás servicios. Llaves, en la misma. Informes: F-2608. A-1

$50.00 SAN RAFAEL 55, ALTOS, entre Manrique y Campanario, sala, antesala, gabinete, cinco habitaciones, comedor al fondo, baño completo. Llaves, en los bajos. Informes: F-2313 A-1

SE ALQUILA: PRIMERO y segundo pisos, de la casa Acosta 119, entre Curazao y Egido. Llave, en los bajos, café. Informes: Villegas 80. Telf. A-7072. A-1

ALQUILO PORVENIR 3, bajos, Habana, sala, saleta, dos cuartos, comedor y servicio moderno. Informes: Cuba 100. M-7069. A-1

MODERNO PRINCIPAL, sala, saleta, tres habitaciones grandes, baño completo, calentador, servicio criados, gas. Recién pintada, San Rafael 125, Gervasio, Belascoaín. Llave, sombrerería. A-1

GANGAS

SEALQUILAN

CON MES ADELANTADO

Cerro 817, departamentos	$ 6.00
Genio 3, 7. sala, comedor, hall, 3 habitaciones, baño, cocina, cuarto y servicio criados	$ 28.00
S. Bernardino 32-36, Dptos.	$ 6.00
San Lázaro 222-224, Dpto. con 2 cuartos y baño	$ 12.00
J. A. Saco esq. O-Farrill, sala, comedor, 3 habits, baño intercalado, cocina y servicios criados	$ 18.00
22 número 24, entre 17 y 19, departamentos	$ 9.00
Suárez 116, altos, sala, saleta, 5 habits, baño, comedor, cocina, a	$ 25.00
Dragones 12, Dpto.	$ 8.00
Enna 91 F, sala, comedor, 3 cuartos, baño, cocina	$ 9.00
18 entre 9 y 11, Dptos.	$ 13.00
C número 278-274 entre 27 y 29, Dpto. con hab, comedor, cocina y baño, a	$ 8.00
Amistad 68, departamento	$ 9.00
A. Ramírez 4, Dpto. con sala, 2 habits, baño, comedor, cocina	$ 11.00
O-Farrill s. n., altos, esq. J. A. Saco, sala, comedor, 2 habits, baño intercalado, cocina, servicio criados	$ 16.00
San Francisco 66, altos izq., sala, comedor, 3 habits, baño, cocina y pequeño patio	$ 25.00
Belascoaín 7 B, 1er piso alto, sala, recibidor, 3 habits, baño intercalado, cocina, cuarto y servs criados	$ 22.00
Cuba 44, Dpto. con sala, comedor, 3 cuartos, baño, cocina, cuarto y servicios criados	$ 30.00
Lindero 24, Dpto.	$ 10.00
S. Bernardino 93 B y C, altos, sala, 2 habits, comedor, cocina, baño	$ 7.00
22 No. 24 B, altos, sala, 4 cuartos, baño intercalado, comedor al fondo, cocina, etc	$ 20.00
Lindero 24 A, bajos, sala, 2 cuartos, baño, comedor, cocina	$ 18.00
Infanta 70, altos izq., entrando, sala, comedor, 3 habits, baño, cocina	$ 25.00

LOCALES COMERCIO

Acosta 49 al 53	$ 30.00
Zulueta 32	$ 30.00
13 y M, local garage	$ 4.00
O-REILLY 13	$ 4.00
Cerro y Colón	$ 3.00
BODEGA. Con todos sus armatostes, mostradores, neveras, etc., Mayía Rodríguez y Pasaje Infante	$ 15.00
CARCEL 15, bajos	$ 30.00
Marina 2, bajos, edificio Carreño	$ 30.00

M-2096. A-4358. M-6263.

ALQUILERES

ALQUILO VIVES 196, ALTOS, sala, saleta, comedor, tres habitaciones, baño y cocina. Informes: Cuba 100. M-7069. A-1

MANRIQUE 142

Entre Reina y Salud, casa moderna, con sala, saleta, cuatro cuartos, baño intercalado, comedor, cocina cuarto y servicios de criados. Llaves e informes, en la misma. A-1

PRADO 88. SE ALQUILAN los frescos y espaciosos altos de esta casa, con sala, recibidor, comedor, cinco cuartos, baño intercalado, galería cubierta, con escalera de servicios y cuartos en la azotea y entresuelos. Llave en Prado 90. Informes: Sr. Manteca, Cuba 76. Telf. A-8903. A-1

MONTORO 20, (ENSANCHE de La Habana). Alquilo los altos de esta cómoda casa, con todas comodidades, capaz para regular familia. Llaves en los bajos. Informes: Sr. Manteca, Cuba 76. Telf. A-8903. A-1

EN $26.00 ANIMAS Y SOLEDAD, los altos más frescos, sala, saleta, 3 cuartos, baño completo, agua caliente gratis. Llave, bodega. Informes: García. U-1363. A-1

ALQUILO MODERNO piso, terminado de pintar. Abundante agua, Barcelona número 10. Informes, en el mismo. A-1

XIFRE 1, CASI ESQUINA Carlos III, media cuadra de Infanta. Alquilo piso alto con sala, saleta, tres cuartos, comedor, baño cocina, etc. Llaves, bodega. Informes: Zaldo y Co., Cuba 76. Telf. A-8903. A-1

COMPOSTELA 113, ENTRE SOL y Muralla. Se alquilan pisos compuestos de sala, saleta, cuatro cuartos, balcón a la calle y servicios sanitarios completos. También departamentos compuestos de dos y tres habitaciones, con servicios independientes. A-1

SAN NICOLAS 12, BAJOS

Sala, recibidor, cuatro cuartos, baño intercalado, hermoso comedor, cuarto y servicio criada, cocina carbón. Llaves al lado. Teléfono F-3871. A1

JESUS MARIA No. 19

Terminadas las reparaciones generales del piso alto, se alquila para corta familia o para subarriendo. Las llaves e informes, San Pedro número 6, doctor Arturo A. Vázquez. A-9619. A1

INDUSTRIA No. 27

Entre Refugio y Genios, se alquila el piso alto de esta casa, con tres habitaciones, sala, saleta, en los altos y dos, en la azotea. Llaves e informes: San Pedro número 6. Telf. A-9619, doctor Arturo A. Vázquez A-1

SAN NICOLAS 130, bajos, entre Salud y Reina, moderna, sala, saleta, cuatro habitaciones, baño completo, muy fresca. Llaves al lado. Teléfono M-3329. A1

AGUILA 58, ALTOS

Entre Concordia y Virtudes, sala, comedor, tres habitaciones, baño completo. $28.00. A-9897. Informan: M-9871.

GALIANO 24, ALTOS

Entre Animas y Virtudes. Amplia casa con siete habitaciones, dos cuartos criados y demás comodidades. $70.00. A-9897. Informan: M-9871.

MORRO 3, ALTOS

Entre Cárcel y Genios, sala, comedor, seis habitaciones. $45.00. A-9897. Informan: M19871.

SALUD 47, BAJOS

Y altos, entre Manrique y Campanario, sala, comedor, dos habitaciones, buen baño y servicios. Los altos, 6 habitaciones, $40.00. A-9897. Informan: M-9871.

TROCADERO 77, ALTOS

Entre Blanco y Aguila, sala, comedor, dos habitaciones y servicios $25.00. A-9897. Informan: M-9871.

PASAJE GIQUEL 3, BAJOS

Sala, comedor, dos habitaciones, baño y cocina. $18.00. A-9897. Informan: M-9871.

NEPTUNO 237

Entre Marqués González y Oquendo, sala, recibidor, cuatro cuartos, comedor, baño, cocina y cuarto y servicios de criados. $45.00. A-9897. Informan: M-9871.

JOVELLAR 33 Y 35

Altos y bajos, sala, comedor, tres cuartos, baño intercalado, hall, cocina y servicios y cuarto de criados. $34.00. A-9897. Informan: M-9871.

SAN NICOLAS 5

Segunda planta, entre Lagunas y Animas, sala, recibidor, hall, cinco cuartos, baño intercalado, comedor al fondo, buena cocina y cuarto de criados. $50.00. A-9897. Informan: M-9871.

NEPTUNO 356, ALTOS

Esquina a Mazón, sala, comedor, tres cuartos, baño completo y cuarto de criados. $30.00. A-9897. Informan: F-2171.

N. No. 222, ESQ. A JOVELLAR

Apartamentos con sala, saleta de comer, tres cuartos y servicios de criados. $28.00. A-9897. Informan: M-9871.

SAN MIGUEL 65

Segunda planta, entre Campanario y Lealtad, sala, comedor al fondo, tres habitaciones, baño intercalado, y cocina y servicios de criados. $35.00. A-9897. Informan: M-9871.

INDUSTRIA 5, ALTOS

Sala, comedor, dos habitaciones, baño completo y cocina. $25.00. A-9897. Informan: M-9871.

N. No. 221, ESQ. A JOVELLAR

Bajos, sala, comedor, tres cuartos, hall, cocina y cuarto de criados. $30.00. A-9897. Informan: M-9871.

SAN RAFAEL 305, ALTOS

Buena casa, sala, comedor, cuatro cuartos, baño y servicios de criados. $55.00. A-9897. Informan: M-9871. A-1

ALQUILERES

PERSEVERANCIA 48, ALTOS, entre Virtudes y Concordia, modernos, frescos, muy baratos, $34.00, sala, comedor corrido, tres habitaciones. Llaves en frente, número 55. Informes: F-2313. A-1

SAN LAZARO 64, cuadra y media de Prado, primer piso, fresco y ventilado, acabado de decorar, sala, saleta corrida, 3 habitaciones, baño intercalado, comedor al fondo, cuarto y servicio de criados. Precio reajustado. Llaves en la bodega de Industria y San Lázaro. Informan en El Almendares, óptica, Obispo 54. A1

CAMPANARIO 48, segundo. Lealtad 105, bajos, alquilo 4 habitaciones, sala, comedor, recibidor, baños cocina. Las llaves en las mismas. Informes, Neptuno 106, ferretería La Llave. A-4480. A1

SE ALQUILA una casita en Monte 82, por San Nicolás, compuesta de dos cuartos, sala, cocina y servicios sanitarios, precio una verdadera ganga. Informan en el bar La Camaronera. A1

ALQUILO, 43 pesos, amplos bajos de San Rafael 73. Zaguán, sala, cuatro habitaciones grandes, baño completo, comedor, cocina gas, etc. Informes. F-3749. A1

CIENFUEGOS 78, próximo a la Terminal, sala, comedor, 2 cuartos, en 22 pesos. Informan, Corrales 93, altos. A1

SE ALQUILAN los altos de Malecón 84 y San Lázaro 248 entre Campanario y Perseverancia, buen precio. Informan, Telf. M-7975. A1

MONTE No. 399

Se alquila el alto izquierda de esta casa, dotado de cuarto habitaciones, sala, comedor y servicio completo. Está situado a cuadra y media del Mercado Unico. Las llaves en el almacén del bajo. Informes, San Pedro número 6. A-9619. A1

CRESPO 47, altos, Animas y Virtudes, sala, recibidor, 3 habitaciones decoradas, baño intercalado, nunca falta agua, $38. F-3741. A1

CASA SOL No. 2

Acabado de reparar y pintar se alquila el piso bajo de esta hermosa y fresca casa, dotado de sala, saleta, 3 dormitorios, gran patio y servicios. Las llaves e informes en San Pedro número 6 esquina a Sol. Con buena garantía se haría precio conveniente. A-9619. A1

CONCEPCION DE LA VALLA NUMERO 14

Entre Campanario y Lealtad. Se alquilan los bajos, sala, comedor, tres cuartos, baño intercalado, cocina, despensa y lavadero. Todo de lo más moderno. Alquilo también dos habitaciones arriba en la azotea. Informan en el segundo piso. A1

MALOJA 165

Entre Escobar y Gervasio. Alquilo ventilados altos y bajos, compuestos de sala, comedor, dos habitaciones, cocina, servicios. Informes: Sociedad Asturiana, Corrales 2, entre Cárdenas y Economía. Telf. A-8202. De 8 a 11 y de 1 a 4. A-1

EDIFICIO "MENENDEZ"

Virtudes y Gervasio. Alquilo hermoso piso segundo, muy fresco. Baratísimo, sala, comedor, 2 habitaciones, baño intercalado, cocina, cuarto y servicio criados. Informes, en la bodega. A-1

LEA, QUE LE INTERESA EN $18.00, POR SU PRECIO NADA MEJOR

Se alquilan en $18.00, las cómodas y ventiladas casas bajas, calle Agustín Alvarez, números 16 y 19, entre Marqués González y Oquendo, a dos cuadras de Belascoaín y una del Nuevo Frontón, acabadas de pintar, compuestas de sala, saleta corrida, tres habitaciones, cocina, patio, y demás servicios, con abundante agua. Calle pavimentada y mucha luz. Vecindario de moralidad. Las llaves en el número 10. Informes: Edificio «Bacardí», Apartamento 401, Francisco Torres. De 10 a 12 a. m. y de 3½ a 5½ p. m. Telf. A-7830. A-1

SE ALQUILA EL PRIMER piso de la casa Lagunas 68, entre Belascoaín y Gervasio, de construcción moderna, compuesto de sala, saleta, cuatro cuartos, comedor, cocina de gas y carbón, baño completo moderno, muy fresco y a la brisa. Precio: $42.00 La llave e informes, en la misma, y en Avenida de Máximo Gómez 314. Telf. A-9895. A-1

ALQUILO $20.00. CASA Lealtad 247 sala, comedor, tres hermosos cuartos, baño, cocina, patio, una sola planta. Llave, bodega esquina Carmen. Dueña: F-2123. A-1

ESTRELLA 237, BAJOS. Se alquila sala, comedor, tres habitaciones, baño y cocina. Muy baratos. Informes: Ramón G. Fernández. Telf. U-1157.

ANIMAS 177-A., ALTOS. Se alquilan sala, comedor, tres habitaciones, baño y cocina. Informes: Ramón G. Fernández. Telf. U-1157.

ESTRELLA 73, ALTOS, con sala, saleta, tres habitaciones, baño completo intercalado comedor al fondo, cuarto y servicios de criados. Informes: Telf. U-1157.

ESTRELLA 242, ALTOS y bajos, entre Infanta y Ayesterán, sala, comedor, dos habitaciones, dos baños y cocina, Informes: Ramón G. Fernández. Telf. U-1157. A-1

INFANTA 43-B., BAJOS. Se alquilan, portal, sala, comedor, tres habitaciones, baño intercalado, cocina y patio. Informes: Ramón G. Fernández. Telf. U-1157.

INFANTA 43-C., ALTOS. Se alquila, sala, comedor, tres habitaciones, baño intercalado, cocina. Muy frescos y baratos. Informes: Ramón G. Fernández. Telf. U-1157.

VIRTUDES NUMERO 162, bajos. Se alquilan con sala, comedor, tres habitaciones, baño completo y cocina. Informes: Ramón G. Fernández. Telf U-1157.

ESTRELLA 231, ALTOS. Esquina a Morales. Todos con balcones a la calle, sala, comedor, tres habitaciones, baño intercalado y cocina. Informes: Ramón G. Fernández. Telf. U-1157. A-1

ALQUILERES

PRECIOSOS ALTOS, EN $30.00

Se alquilan los modernos y frescos altos, de San José 124D., entre Lucena y Marqués González, acabados de pintar, compuestos de sala saleta corrida, tres habitaciones, comedor, baño completo, cuarto y servicios de criados. Agua abundante. Llaves, al lado, en los altos de la letra E. Informes: Edificio «Bacardí» Apartamento 401, Francisco Torres. Telf. A-7830. De 10 a 12 a. m. y de 3½ a 5½ p. m. A-1

ALQUILO: CUBA NUMERO 89, primero y segundo pisos, sala, comedor, cinco habitaciones, cocina, baño y doble servicio sanitario. Llave, bodega. Informes: Grandes Almacenes «El Número 15», Monte 15. A-2803. A-1

MODERNOS ALTOS, Gervasio 176, entre Reina y Salud, sala, recibidor 4 cuartos, baño intercalado, comedor, cuarto, servicios de criados. Informes en la misma. A-1

EN $35.00 ALQUILO MODERNOS altos a la brisa, Oquendo 16-A., entre San Miguel y Neptuno; tiene sala, recibidor, comedor al fondo, cuatro cuartos, baño intercalado completo baño criados cocina despensa, agua abundante, fría y caliente. Informes en la misma. A-1

PROGRESO 30, BAJOS. Se alquila Luz 22, bajos, sala, comedor, cuatro y tres habitaciones, baño, demás servicios. La llave en el tren de lavado y altos. Informes: F-4221. A-1

ALQUILO: CARDENAS 75, bajos, $20.00, casi esquina a Misión, acabada de reformar, buen baño. La llave en la bodega. Informes: Bernaza 23, tintorería. A-1

ALQUILO: CARDENAS 57, bajos, $30.00, casi esquina a Gloria, tres cuartos, sala, saleta, buen baño. La llave en los altos. Informes: Bernaza 23, tintorería. A-1

ALQUILO Escobar 117, altos. Entre Salud y Reina, sala, seis cuartos, saleta comedor, baños. Teléf. U-3058. A-1

VILLEGAS 111. SE ALQUILA primer piso, fabricación nueva, reúne comodidades, con sala, recibidor, cuatro cuartos, baño intercalado, servicios, comedor, cocina gas. Módico precio. Informes: A-9745. A-1

AGUACATE 52. INMEDIATO O-Reilly. Se alquilan espaciosos y ventilados bajos, con zaguán, para familia bastante numerosa o profesionales. Precio situación. Llave altos. Informes: M-2457. A-1

CRISTO 21. Alquilo estos bajos modernos con sala comedor. Tres cuartos, baño intercalado completo, cocina de gas, cuarto y servicio para criados. Llaves No. 20. Teléf. A-0698. A-1

ANGELES No. 50

Totalmente reparada. Se alquila esta hermosa casa, una planta, sala, saleta, comedor al fondo, cuatro dormitorios, cuarto y servicio de criados, azotea corrida. Llaves: Monte número 52. Informes: doctor Arturo A. Vázquez. San Pedro 6. A-9619. A-1

CRISTO 23. Alquilo barato estos altos modernos, propios para dos matrimonios, con sala, antesala, comedor, tres cuartos, baño, cocina, más dos cuartos con baño completo en la azotea. Llaves No. 33. Teléf. A-0698. A-1

OBRAPIA NUMERO 51

Entre Habana y Compostela, se alquilan los bajos de esta hermosa casa divididos en dos locales para almacén, uno grande y otro pequeño, ambos con servicio completamente independiente, pudiendo comunicarse si así interesase. Las llaves. Obrapía 42 e informes, San Pedro número 6. Telf. A-9619. A-1

SAN LAZARO Nos. 154-156

Entre Aguila y Blanco, se alquila el segundo piso de esta moderna casa, dotado de comodidades para familia de gusto. Cuenta con sala, comedor al fondo, cuatro dormitorios, baño intercalado y cuarto y servicios para la servidumbre. Las llaves al fondo, por Malecón. Informan, San Pedro número 6. A-9619. A-1

SOMERUELOS No. 23

SE ALQUILA esta casa acabada de pintar y con comodidades para corta familia. Precio limitado. Llaves en la bodega esquina a Apodaca. Informes: doctor Arturo A. Vázquez. San Pedro No. 6. A-9619. A-1

SAN RAFAEL 152-D

Se alquilan juntos o separadamente los altos y bajos de esta moderna casa con comodidades para regular familia. Agua abundante en los altos. Las llaves en la bodega de San Rafael y Soledad. Informes, doctor Arturo A. Vázquez. San Pedro No. 6. A-9619. A-1

PRADO 62, esquina Colón, altos y bajos, espaciosa casa propia para familia larga. Llave e informes en la misma. A1

EDIFICIO Marta. Consulado 7, casi esquina Prado, moderno piso alto con todo confort, al estilo americano. Precio reducido. Hay elevador permanente. Informes, el portero. A1

LUGAREÑO 3 entre Ayesterán y Almendares, a una cuadra de Carlos III. Moderno piso alto. Sala, comedor, tres habitaciones, baño completo. Llave en la misma. Informes, Obispo 16. A-6420 A1

MALECON 4, al lado, del Unión Club, con entrada por San Lázaro 24, altos y bajos, propios para club o familia larga. Llave en la misma. Informes, Obispo 16. A1

TROCADERO 72½, segundo piso, para familia, bajos para establecimiento, precios rebajadísimos. Sala, recibidor, tres cuartos, baño intercalado. Llaves al frente. Tintorería Cruz Blanca. Informes, Telf. F-2836. A1

CONSULADO 45. PRIMERO y segundo pisos. Véalos, magníficas casas. Precios rebajadísimos, seis cuartos, con lavabos, sala, comedor, baño, cocina. Llaves, en bajos. Informes: Telf. F-2836. A-1

CUBA 18, altos, frente al nuevo Malecón, cómodas casitas desde $15, a $30. Informes en la misma. A1

CARLOS III 73 y calle Almendares, esquina del segundo piso, moderno, muy fresco, sala, saleta, comedor, 4 cuartos, buen baño intercalado completo, cocina, cuarto criados y servicios. U-1564. A2

EN $23.00 SE ALQUILAN LOS bajos, Puerta Cerrada 59, cinco habitaciones, sala, comedor y demás servicios. Informes: Galiano 8, vidriera. Telf. 4609. Menéndez. A-1

FOLLETIN 127

LEWIS WALLACE

BEN-HUR

(UNA VIDA CRISTIANA)

(Traducción de A. A. Barberán)

(De venta en «La Moderna Poesía» Pí y Margall 135. A-1171)

no había dejado de creer que aquel hombre que podía anonadar a sus enemigos con un ademán, con un soplo, con una sola mirada, se defendería en el último instante. Pero el Hijo del Hombre no lo intentó siquiera.

¿Qué copa era esa que el Padre le había dado a beber? ¿Y qué Padre era ése a quien debía obedecerse a tal punto? Misterio sobre misterio; laberinto de misteriosos enigmas.

La plebe se puso en marcha de vuelta a la ciudad, guiada por los soldados. Ben-Hur estaba agitado, poco satisfecho de sí mismo. No veía al Nazareno, pero sabía que debía ir en medio del grupo que llevaba antorchas y sintió un irresistible deseo de acercarse a él y de verle. Quería hablarle.

Quitándose el manto y el paño que rodeaba su cabeza, los arrojó por encima del muro del huerto y se mezcló audazmente entre la turba. Con grandes esfuerzos se fué abriendo paso hasta el hombre que llevaba los extremos de la cuerda con que ataron al prisionero.

El Nazareno marchaba lentamente, con la cabeza abatida sobre el pecho y las manos ligadas a la espalda; los cabellos le caían sobre la frente y caminaba más encorvado que de ordinario, inconsciente, al parecer de cuanto le rodeaba.

A pocos pasos delante de él iban los sacerdotes y los ancianos hablando con vivacidad y volviendo de vez en cuando sus miradas hacia el prisionero.

Cuando ya estaban cerca del puente, sobre el pozo, Ben-Hur quitó la cuerda de manos del esclavo y acercándose a Jesús, le dijo apresuradamente al oído:

—Maestro, Maestro; ¿me oyes, Maestro? Una palabra una sola. Dime

El siervo a quien había arrancado la cuerdo protestó, queriendo recobrarla.

—Dime— siguió Ben Hur— ¿vas de buen grado con estos hombres?

La turba le rodeaba amenazadora.

—¿Quién eres tú?— le gditaba. —¿Qué quiere este hombre?

—¡Oh Maestro! —se apresuró a decir Ben-Hur, con voz vibrante de ansiedad—. Soy tu amigo y tu discípulo. Dime, te lo ruego: si te presto auxilio, ¿lo aceptarás?

El Nazareno no levantó la cabeza ni dió la menor señal de haber oído. La voz egoísta que a la vista del hombre que sufre nos grita a veces: «Déjale; todos lo han abandonado; el mundo reniega de él; se ha despedido de los hombres, abandonándose a su destino; déjale solo», esa voz no dejó de convencer en esta ocasión a Ben-Hur.

Una docena de manos cayeron sobre él, y por todos lados sintió el joven los gritos de los que aullaban a su alrededor.

—Es uno de ellos. Prendámosle también; matadle a palos.

La ira acrecentó las fuerzas de Ben Hur. Rechazando con violencia a los que le cercaban, se abrió paso con un terrible molinete de sus potentes puños y, con la túnica hecha jirones, casi desnudo e inudado de sudor, consiguió al fin refugiarse en el barranco, cuya sombra protectora, allí más obscura que en parte alguna, lo libró de la ira de las turbas.

Cuando pasó el peligro, Ben-Hur fué en busca de su manto, tras el muro del huerto, y volvió a la ciudad. En el «khan» donde se alojaba mandó ensillar un caballo, partió para las tiendas junto a las tumbas de los reyes, y ya de camino, pensaba en ir a ver al siguiente día al Nazareno, sin sospechar que el desamparado era conducido aquella misma noche a casa de Anás, para ser juzgado inmediatamtente.

El corazón del joven estaba tan afligido cuando se dejó caer en su lecho, que no pudo dormir aquella noche; ahora se le presentaba con toda claridad, como un vano sueño, la renovación del reino de Israel. Nada más terrible que ver caer una tras otra las columnas de nuestras esperanzas; pero, cuando todo se derrumba con signos de catástrofe y el espíritu sabe soportar el desastre con calma, es porque está dotado de un temple superior. Y Ben-Hur no era de éstos. Fijando sus miradas en el porvenir, comenzó a entrever las escenas de una vida serenamente bella en su tranquilo hogar, con Ester por esposa, y una nueva crisis le asaltó; crisis que habría de resolverse definitivamente a la mañana siguiente, en su encuentro con el Nazareno.

IX

CAMINO DEL CALVARIO

A la mañana siguiente, cerca de la hora segunda, dos hombres llegados a gran velocidad en sus caballos, se apeaban a la puerta de la tienda de Ben-Hur, manifestando deseos de verle.

—La paz sea con vosotros, hermanos—dijo, pues así llamaba a sus oficiales galileos, y ambos lo eran.—¿Queréis tomar asiento?

—No—dijo el de más edad, bruscamente—; no me encuentro tranquilo desde que sé que el Nazareno está condenado a muerte. Levántate, hijo de Judá, y ven con nosotros. La sentencia ha sido pronunciada y el arbol de la cruz va a ser plantado en el Gólgota.

Ben-Hur fijó en ellos una midada de asombro.

—¡La cruz!— fué todo lo que pudo decir en su consternación.

—Anoche le prendieron y le juzgaron en seguida— continuó el oficial. —Al amanecer le llevaron ante Pilatos. Por dos veces se negó a reconocerle culpable; por dos veces quiso dejarle ir libre. Pero, al fin, lavándose las manos, les dijo: «sobre vuestra conciencia dejo este crimen»; y ellos respondieron...

—¿Quiénes respondieron?

—Todos, los sacerdotes y el pueblo: «Caiga sobre vosotros su sangre; sobre nosotros y sobre nuestros hijos.»

—¡Santo padre Abrahán! — exclamó Ben-Hur—. ¡Un romano más humano con un israelita que los de su misma raza! ¡Oh! ¿Quién podrá lavar la sangre que ha caído sobre ellos? ¡No puede ser! Llegó la hora suprema del combate.

En su rostro relampagueó la decisión, y, apretando los puños, llamó:

—¡Los caballos en seguida!

Y añadió al árabe que había acudido a la llamada:

—Dilé a Amrá que prepare mis vestidos y tráeme la espada. Llegó la hora demorir por Isdael. Esperad fuera hasta que salga.

Comió una rebanada de pan, bebió una copa de vino y ponto estuvo dispuesto a montar a caballo.

—¿Adónde queréis ir? — preguntó el galileo.

—A juntar las legiones.

—¡Ay!— replicó el hombre, levantando las manos.

—¿Qué quieres deci?

—Amo mío— deplicó el oficial avergonzado— este amigo y yo somos los únicos que hemos permanecido fieles. Los demás siguen a los sacerdotes.

—¿Y qué buscan? —preguntó Ben-Hur, tirando de las riendas.

—La muete.

—¿La del Nazareno?

—Tú lo has dicho.

Ben-Hur miró a uno, después al otro, dudoso aún. El eco de las palabras oídas la nocheanterior aun creía percibirlo en ondas dilatadas: «La copa que mi padre me tiende he de apurarla hasta las heces.» Recordó la pregunta que había deslizado en el oído del Nazareno: «Si te presto auxilio, ¿lo aceptarás?», y ahora se decía:

—Su muerte es imposible de evitar: desde que empezó su misión, camina con pleno conocimiento hacia ella; le está impuesta por un poder más alto que el suyo. ¿Y de quién puede provenir sino del Señor Dios? Si El lo consiente, si va a la muerte voluntariamente, ¿quién podría impedirla? ¿No era evidente que todas sus fatigas, todos los tesoros derrochados no habían sido más que una impía lucha con la voluntad divina.

Cuando empuñó de nuevo las riendas y dijo: «Adelante, hermanos», no veía ante sí más que la incertidumbre y la duda. Sus facultades se replegaban en la indecisión, en esa indecisión que ahoga todo heroísmo; era incapaz de tomar una resolución enérgica.

—En marcha, hermanos; vamos al Gólgota.

Encontraron en el camino grupos de gentes que hablaban con gran excitación y que, como ellos, se dirigían al Sur.

En la parte occidental de la ciudad se notaba una efervescencia y agitación insólitas.

En el valle, máh abajo de la piscina de Ezequías, la multitud era tan densa que, no pudiendo abrirse paso, tuvieron que apearse y refugiarse tras la esquina de una casa.

Les parecía encontrarse ante la impetuosa corriente de un río; tal era el continuo flujo y reflujo del pueblo.

Por espacio de media hora, de una hora, la corriente fluyó por delante de Ben-Hur y de sus compañeros incesante, agitada, rumorosa. Todo un pueblo acompañaba a un hombre

M.E.C.D. 2016

ALQUILERES

$20.00 SE ALQUILA LA FRESCA y muy ventilada segunda planta, compuesta de sala, comedor, dos habitaciones y baño intercalado, Oquendo 116, entre Desagüe y Benjumeda. Telf. U-1245. A-1

O'REILLY 90

Altos, sala, recibidor, comedor, cuatro habitaciones, baño, cocina. Precio: $40.00. Informes: F-2134. A-1

SOLEDAD 50

Bajos, sala, saleta, tres habitaciones, baño intercalado, cocina y servicios de criados. Precio: $30.00. Informes: F-2134. A-1

GERVASIO 180

Altos, recibidor, sala, comedor al fondo, seis habitaciones, dos baños, cuarto criados, cocina. Precio: $70.00 Informes: F-2134. A-1

CARLOS III 16-C

Altos y bajos, sala, saleta, cuatro habitaciones, baño intercalado, cocina de gas. Ultimo precio: $24.00. Informes: F-2134. A-1

MARINA 19, altos, frente al parque Maceo, sala, comedor, tres cuartos, baño intercalado. Llave de 2 a 5 p. m. $35. Informes, Obispo 16. A-6420.

ARAMBURO 23, altos, moderna casa esquina San Rafael, recibidor, sala, comedor, tres cuartos, baño completo y cocina. Llave en la botica. $30. Informes, Obispo 16. A-6420

HABANA 107, altos, recibidor, sala, cuatro habitaciones, comedor, baño completo, cuarto y servicio de criados. Llave en los bajos. $45. Informes, Obispo 16. A-6420.

CONSULADO 14, altos, casi esquina Prado. Recibidor, sala, tres habitaciones, comedor, baño completo, cuarto y servicio de criados. Llave en frente. $35. Informes, Obispo 16. A-6420

FACTORIA 104, bajos, sala, comedor, dos cuartos, baño intercalado. Llave en los altos. $18. Informan, Obispo 16. A-6420.

SAN RAFAEL 153 y 165, altos, entre Lucena y Marqués González. Marqués González 6 entre San Rafael y San José, sala, comedor, tres habitaciones y baño. Llaves en la misma, desde $34. a $25. Informes, Obispo 16. A-6420.

TEJADILLO 32, bajos, amplia casa propia para familia larga o huéspedes Llaves en los altos. $75. Informes, Obispo 16. A-6420.

PEÑA POBRE 7, altos, entre Habana y Aguiar, sala, comedor, cuatro habitaciones, baño y servicios de criados. Llaves al lado. $30. Informes, Obispo 16. A-6420

SITIOS 61. Sala, comedor, ocho habitaciones, patio y servicios. $35. Informes, Obispo 16. A-6420

CONCORDIA 271, altos, sala, comedor, tres cuartos, baño completo y servicio de criados. Llave en los bajos. $35. Informes, Obispo 16. A-6420.

SALUD 152, altos, sala, comedor, tres cuartos, baño intercalado y servicio de criados. Llave en los bajos. $25. Informes, Obispo 16. A-6420

LEALTAD 81, bajos, sala, comedor, tres cuartos, baño y patio, servicio de criados Llave en la misma. $30. Informes, Obispo 16. A-6420. A1

SAN LAZARO 478, ENTRE M. y N. Alquilo la planta alta, compuesta portal, sala, 5 habitaciones, baño intercalado, hall, comedor, pantry, cocina, cuarto y servicios criados. Precio: $50.00. Informes: Bufete de Arellano. M-3936. A-1

ALQUILO: BERNAZA 18, tercer piso, sala, saleta, comedor y 3 hermosas habitaciones; y los bajos Cárdenas número 64, con sala, saleta y 3 hermosas habitaciones. Informes: Zulueta número 36-G. Telf. A-9260. A-1

ALQUILO: PLANTA BAJA, de Suspiro 4, casi esquina a Monte. Moderna construcción, sala, comedor, 3 cuartos, cuarto de baño y cocina. Precio reducido. La llave en los altos. A-1

SE ALQUILAN unos bajos en Escobar y Reina, por Escobar. Informes, café La Isla. Telfs. M-5006, M-6333. A1

M. NUMERO 263, ENTRE San Lázaro y Jovellar, casa nueva, 3 habitaciones, muy fresca. Informes: Telf. A-1051. Llaves, en la bodega. A-1

SE ALQUILAN: En Monserrate 119, 137 y 145, pisos primero y tercero, frente a la «Cruz Roja» y Estación de Policía, con sala, tres habitaciones, baño intercalado, cocina y calentador de gas. Informes: Manzana de Gómez 240. Telf. A-4893. A-1

SE ALQUILA: BELASCOAIN 125, entre Reina y Estrella, primero y segundo pisos, en $25.00 y $30.00, tres habitaciones, baño intercalado, con calentador, cocina gas. Están sin estrenar. Más informes: Manzana de Gómez 240. Telf. A-4893. A-1

SE ALQUILAN: SAN LAZARO número 305, piso segundo, moderno, con hall, sala, gabinete, cuatro habitaciones, cocina de gas, cuarto con servicio de criados. Informes: Manzana de Gómez número 240. Telf. A-4893. A-1

ALQUILO: SALUD 168, entre Oquendo y Soledad, compuesto sala, cuatro habitaciones, baño, cocina y demás servicios. Informes: Belascoaín 48, ferretería «Capitolio».

SE ALQUILA en $30 una tercera planta en la calle Rayo número 4 Informes café La Isla. Teléfonos M-5006. M-6333. A1

SAN RAFAEL 43. Alquilo primer piso, sala, comedor, dos habitaciones, baño intercalado, cocina de gas, cuarto servicio de criados. Precio último, $30. Llave e informes en la misma. A1

SE ALQUILA LA MODERNA casa Marqués González 5, bajos y altos, compuesta de sala, comedor y 3 amplias habitaciones. La llave al lado. Informes, joyería "El Gallo". A-2738. A-1

SE ALQUILA UN HERMOSO piso, en la calle Barcelona 10. Informes, en el mismo. A-1

SE ALQUILAN EN NEPTUNO 210, entre Soledad y Oquendo, hermosos altos y bajos, $30.00 y $35.00, respectivamente; en Valle 69, pisos altos, acabados de pintar, $30.00; Pedro Cazaurang. Valle 71, frente al Parque Aguirre. Telf. U-7820. A-1

SE ALQUILAN: SAN JOSE 111, entre Oquendo y Soledad, casas modernas, de sala, dos habitaciones, baño y cocina a $15.00. Llaves en las mismas. Informes: San Lázaro 376. U-5858. A-1

PRADO 107, FRENTE al Capitolio. Se alquila el segundo piso acabado de modernizar, tiene sala, recibidor, vestíbulo, galería, 7 habitaciones amplias, dos baños completos, comedor, pantry, cocina, cuarto y baño de criados. Propia para familia de gusto. Informes, el primer piso de la misma. Bufete de Arellano. M-3936 A-1

LEALTAD 3, ENTRE San Lázaro y Lagunas, primer piso. Se compone de sala, recibidor, 2 cuartos, baño intercalado, comedor y cocina. Precio: $33.00. Informes: Bufete de Arellano. M-3936. A-1

ANIMAS 127, ENTRE GERVASIO y Escobar. Se alquila la planta alta, compuesta de recibidor, sala, 5 cuartos, baño y cocina. Precio: $40.00 Informes: Bufete de Arellano. M-3936 A-1

ALQUILO: CADIZ 64, cerca Infanta, dos pisos, fabricación nueva, con sala, recibidor, cuatro habitaciones, baño, servicios, comedor, cocina. Llaves: Cádiz y Cruz del Padre, bodega A-9745. A-1

ALQUILERES

ALQUILAMOS ESPLENDIDOS pisos modernos, desde Belascoaín a Hospital, por San Rafael, desde $23 en adelante. También en Luyanó, Pérez esquina a Fábrica, $15, ferretería, Belascoaín 71. U-5215. A-1

A-2 Vedado y Príncipe

SE ALQUILAN los altos de la casa Calzada entre J e I, con sala, saleta, etc., seis cuartos criados y baño. Informan, F-2115. Llave al lado. A2

VEDADO, alquilo casita nueva, portal, sala, comedor, cuarto, cocina de gas, servicio y patio. Calle Quinta 76 entre A y B. Informan en la última. A2

27 NUMERO 309, bajos, entre 2 y 4, con portal, hall, sala, comedor, tres grandes habitaciones, baño completo, cocina, patio, garage, cuarto y servicios criado. Precio, treinticinco pesos. Llave bodega esquina Dos. F-6239. A2

SE ALQUILA la casa acabada de construir, de 9 número 21 entre H e I, con portal, sala, saleta, gabinete, comedor, 3 hermosas habitaciones, baño de color, servicio auxiliar, pantry, cocina con su armario, cuarto y servicio de criados, portal al fondo, lavaderos, 7 closets, muy terminada, propia para familia de gusto, tiene garage. Informan en los altos de al lado. A2

K. NUMERO 12, ENTRE 9 y 11, Vedado. Alquilo altos, acera sombra, terraza, sala, comedor, cuatro cuartos, baño moderno, cocina, cuarto y servicios de criados. Telf. F-4868. A-2

VEDADO: CALLE 6 E INFANTA

Acera de la brisa, jardín, portal, sala, comedor, dos espaciosas habitaciones, baño completo, cocina, patio, todo cielo raso. Precio reajustado. En la bodega esquina a Infanta está la llave, e informes. A-2

VEDADO: CALLE 16 NUMERO 3, entre 9 y 11, casas modernas de sala, 2 habitaciones, baño, comedor, cocina, cuarto y servicios de criados, $15.00 y $22.00. Llaves, en la misma. Informes: San Lázaro 376, U-5858 A-2

CASITAS INDEPENDIENTES, $8.00, Calle 26, entre 27 y 29, dos cuadras del tranvía de 23, portal, sala, cuarto, cocina, servicios, patio. Dos meses fondo. FO-1513. A-2

PARA FAMILIAS SIN NIÑOS. Se alquila casa de lujo, con muebles, cuatro cuartos, dos baños, servicios criados, garage, acera sombra. Informes: A-2474, Habana 82. A-2

CALLE 15 NUMERO 113, entre 18 y 20, sala, comedor, 3 habitaciones, 2 garages, habitación de criados, etc. $40.00. F-3082. 12 p. m. A-2

VEDADO: ALQUILO CASA alta, moderna, sala, recibidor, comedor, cuatro cuartos, lujoso baño, cocina, servicios criados, $30.00. 21 y 14. Llave, bodega. González. M-2602. A-2

SE ALQUILA LA BONITA casa, acabada de pintar, calle 10 número 201 y medio, media cuadra de 23, Vedado, con jardín, portal, sala, 3 habitaciones, baño completo, cocina, servicios de criados. Informes: Amistad 70. Telf. A-0584. Para verla, de 9 a 12. A-2

SE ALQUILA: CALLE 12, entre 21 y 23, sala, tres cuartos, comedor, servicios criados, agua fría y caliente. (Vedado). A-2

EN EDIFICIO "MONTES", Línea 60, esquina D. Alquilo piso, brisa franca, todas piezas a la calle. Baños, Cines, Iglesia, elevador. Tranquilidad. Delicioso. Baratísimo. A-2

SE ALQUILA BONITA, fresca casa, calle 21, entre Paseo y 2, Vedado, seis habitaciones, tres baños, garage, demás comodidades. Informes: Telf. F-2034. Precio situación. A-2

ALQUILO: CASA CALLE N. 186, entre 19 y 21, Vedado, compuesta de sala, recibidor, cuatro habitaciones, comedor, cocina y servicios. Informes en la misma, de 2 a 5 de la tarde. A-2

CALLE 5 entre 2 y 4, La Sierra, próxima ómnibus y tranvías, alquilo moderna casa una planta, con sala, comedor, 3 habitaciones familia, gran comedor, pantry, cocina, 2 cuartos criados, lavandería, garage, patio con frutales. Verla de 2 a 7. A2

SE TLQUILA la casa de la calle 17 número 390 esquina a 2. Para más informes de 2 a 4, en la misma. A2

D. ENTRE 27 Y 29, BAJOS, jardín, portal, sala, comedor, tres habitaciones, baño, cocina, cuarto y servicios criados, patio, garage. Informes: I-3041. A-2

JOVELLAR 39, ENTRE M. y N., Alquilo bajos y cuarto piso altos, casa moderna, con todas comodidades y garage. Véanse de 9 a 12. Informes: Sr. Manteca. Cuba 76. Telf. A-8903. A-2

2 NUMERO 3, VEDADO. Alquilo los espléndidos altos de esta hermosa casa, capaz regular familia. Precio muy económico. Llaves: Calzada y Dos, edificio «Martí». Informes: Sr. Manteca, Cuba 76. Telf. A-8903. A-2

15 ENTRE 4 Y 6, VEDADO. Alquilo para persona de posición, casa con sala, biblioteca, comedor, seis cuartos, cuatro cuartos de baño, etc. Módico precio. Llaves el encargado de 17 y 4, casas de apartamentos. Informes: Sr. Manteca, Cuba 76. Telf. A-8903. A-2

17 Y 4. VEDADO. ALQUILO cómodos departamentos, sala, saleta, tres y cuatro cuartos, baño completo y demás comodidades. Véase al encargado. Informes: Sr. Manteca. Cuba 76. Telf. A-8903. A-2

CALZADA Y DOS. EDIFICIO «Martí» Alquilo casas completamente independientes, sala, recibidor, comedor, tres y cuatro cuartos grandes, baño intercalado lujo, cocina gas, cuarto y comodidades criados. Informes, en la misma, el encargado o Cuba 76, Sr. Manteca. A-8903. O-2

ALQUILO EN LO MEJOR del Vedado, casa con cuatro habitaciones, dos baños, todo decorado, garage para dos máquinas, servicios y habitaciones para chofer y criados. Calle J., número 205, entre 21 y 23, bajos. Informes, en los altos de la misma. Telsf. F-1978 M-8532.

VEDADO. B número 2. Alquilo modernos espaciosos altos, terraza, sala, saleta, cinco grandes cuartos, comedor al fondo, terraza interior. Bajos, jardín, portal, 6 cuartos, sala, saleta, comedor al fondo, servicio criados, baratísimas. F-4479. A2

PARA CORTA FAMILIA. Alquilo casa moderna y ventilada. Calle 8 número 11, entre 21 y 23. Véala, de 2 a 6 p. m. Informes: M-8713. A-2

21 ENTRE 12 Y 14

Hermosa casa moderna sala, recibidor, seis habitaciones, dos baños lujosos, comedor al fondo, pantry, cocina, garage, servicios y dos cuartos de criados en los altos y lavadero. $125.00. A-9897. Informan: U-5453.

19 No. 252

Entre E. y F., altos, sala, comedor, cinco cuartos, buen baño intercalado cuarto y servicios de criados. $40.00. A-9897. Informan: F-2171. A-2

12 No. 92

Altos y bajos, entre 9 y 11. Bajos, portal, sala, comedor, dos habitaciones, cocina y baño. $25.00; altos, sala, saleta, comedor, dos habitaciones, cocina y baño. $30.00 A-9897 Informan: M-9871. A-2

ALQUILERES

CALLE 12 Y 11, VEDADO. Alquilo un primer piso, esquina fraile, con recibidor, sala, tres cuartos a la calle, gran comedor, cocina y baño. Informes: Telf. F-6035. A-2

VEDADO, 5o. No. 32, esquina a F. Alquilo en $40.00, primer piso moderno. 5 cuartos, gabinete, cuarto y servicio criados, sala, saleta, comedor. Baño completo, cocina. Agua caliente. U-6738. A-2

CALLE H, número 95, altos, entre 9 y 11, frente al Hospital de Maternidad. Se alquilan estos hermosos altos. Precio rebajado. Llave en los bajos. Informes, Galiano 94, Ros y Novoa. A2

VEDADO, se alquilan dos espaciosos altos en la calle B y 21, acera la brisa, compuestos de sala, comedor, terraza, 4 cuartos, baño intercalado, cocina, cuarto criada y servicio. Informan, bodega. A2

ALQUILO residencia, I esquina 15, de fraile, propia Legación, gran sala, saleta, recibidor, biblioteca, 6 dormitorios, 3 baños, comedor, pantry, cocina, cuarto criados, garage 2 máquinas, rodeada jardines. Informan en la misma, F-2108. A2

VEDADO: ALQUILO espléndidos altos en la calle 14, número 183, entre 19 y 21, compuestos de cuatro cuartos, sala, comedor, baño y cuarto para criados. Informes: Telf. F-6051. A-2

ENTRADA DEL VEDADO, Jota número 211 entre 21 y 23, altos, para dos familias o familia numerosa, portal, sala, recibidor, hall, seis habitaciones, dos baños, habitación costura, comedor decorados, garage, despensa, muchas comodidades. Llaves, bajos. A-2

FRESQUISIMOS BAJOS: K. número 164, entre 17 y 19, sala, cuatro habitaciones grandes, baño, comedor, dos cuartos chicos, cocina y servicios criados. Muy buen patio. Informes: F-5506. A-2

CALLE B número 189 entre 19 y 21, Vedado. Amplio y moderno chalet. Jardín, portal, recibidor, sala, comedor, pantry, cinco habitaciones, dos baños, cuarto y servicio de criados. Garage para dos máquinas. $90. Llaves en la misma, al fondo. Informes, Obispo 16 A-6420. A2

EDIFICIO calle H número 184, entre 23 y 21, Vedado, modernos pisitos al estilo americano, con todo confort, para familias cortas. Alquiler razonable. Informes, el portero. A2

VEDADO: CALLE 19 número 494, entre 12 y 14, sala, comedor, cuatro cuartos, baño, cocina, colegio Teresianas. Calle 17 número 536, sala, comedor, dos cuartos. F-5557. A-2

FRESCOS Y MODERNOS ALTOS de chalet, caben dos familias. Rebajados a $44.00. Informes: F-6592. Calle 10, entre 11 y 13. A-2

21 ENTRE F. Y G., casa nuevas, decoradas, 2, 3 y 4 habitaciones, baños espléndidos, garage, muy frescas. Precios muy módicos. Informes: Telf. A-1051. Bodega esquina. A-2

ONCE, ENTRE 20 Y 22, chalet nuevo, una cuadra de los tranvías de Línea, baño completo, agua caliente. Precio módico. Informes: Telf. A-1051 y en el número 103. A-2

ALQUILO EN F., ENTRE Tercera y Quinta, Vedado, altos modernos con sala, gabinete, hall, cuatro habitaciones, baño intercalado, comedor al fondo, pantry, cocina y cuarto con servicios de criados. Informes: Manzana de Gómez 240. Telf. A-4893. A-2

CALLE 2 NUMERO 249, esquina a Zapata. Alquilo casita moderna, sala, 2 habitaciones, baño intercalado, cocina y patio, $18.00. Llaves bajos, bodega. Informes: Telf. -2380. A-2

6 ENTRE 15 Y 17, VEDADO. Se alquila una casa compuesta la planta baja de jardín, garage para 2 máquinas, entrada al primer piso, un salón grande, 3 cuartos para criados, hall, al primer piso. Primer piso, de sala, recibidor, 5 cuartos, 2 baños, comedor cocina, despensa y subida de criados hall y pantry. Segundo piso, 4 cuartos y otro baño. Precio: $150.00. Informes: Bufete de Arellano. M-3936, A-2

13 NUMERO 93, ENTRE 12 y 14, Vedado. Se compone de jardín, portal, recibidor, sala, antesala, hall, patio, 5 cuartos, 2 baños, comedor, cocina, cuarto de chofer, criado y servicios, 2 cuartos para baúles y garage. Precio: $85.00. Informes: Bufete de Arellano. M-3936. A-2

20 NUMERO 21, ENTRE 15 y 17. Vedado. Se alquila la planta baja, compuesta de jardín, portal, sala, 2 cuartos, baño intercalado, comedor, cocina, cuarto y servicios de criados y patio al fondo. Precio: $35.00. Informes: Bufete de Arellano. M-3936. A-2

MODERNOS ALTOS, terraza, sala, saleta, tres grandes cuartos, gabinete, baño intercalado, cocina gas, comedor y demás servicios. 21 número 283, entre D. y C. Informes en la esquina de D. Casa madera, Vedado. A-2

SE ALQUILA: CALLE 25 número 422, bajos, jardín, portal, sala, comedor, cuatro cuartos, baño, cocina gas y carbón, servicios criados. Llaves: 25 y 8, altos. Informes: I-1927 A-2

I. NUMERO 133, ENTRE 13 y15, Vedado. Se componen los bajos, de jardín, portal, sala, comedor, cuarto y servicios criados, cocina, pantry, garage con cuarto y servicios chofer; los altos, 5 cuartos y un baño. Precio: $70.00. Informes: Bufete de Arellano. M-3936. A-2

CALLE 4 NUMERO 152, entre 15 y 17. Vedado. Se componen los bajos de jardín, portal, recibidor, sala, comedor, pantry, cocina, despensa, 2 closets, cuarto y servicios criados. altos, de portal, 6 cuartos, baño intercalado, fregadero, servicio sanitario y un cuarto en la azotea para lavar y garage. Precio: $70.00. Informes: Bufete de Arellano. M-3936. A-2

A-3 Cerro y Palatino

ATOCHA 12

Esquina a Cañón, sala, comedor, dos habitaciones y baño. $20.00 A-9897 Informan: M-9871.

CHURRUCA 16

Sala, comedor, dos habitaciones y baño. $20.00 A-9897. Informan: M-9871. A-3

CERRO: ALQUILO casa muy ventilada, sala, dos cuartos, comedor, servicios modernos, en San José número 4, entre Santo Tomás y San Salvador. Llave, bajos. Telf. M-5097 A-3

PRENSA Y SANTA TERESA. Alquilo altos modernos, sala, comedor, tres habitaciones, cocina gas, baño moderno. Llaves, bodega. Informes: Cuba y Luz. M-5600. Precio situación. A-3

SANTO TOMAS ESQUINA

A La Rosa, Cerro. Se alquila la accesoria A y C, por La Rosa, de la hermosa casa calle de Santo Tomás número 1, con comodidades para familia y hueco para guardar dos o tres máquinas en el bajo. Las llaves en Santo Tomás número 1. Informes en San Pedro número 66. Telf. A-9619. A-3

A-4 Marianao y sus Repartos

AMPLIACION Almendares, Séptimo Avenida entre 11 y 12, sala, comedor, living room, 3 habitaciones, baño intercalado, garage, 2 cuartos y servicio criados. Informan, M-8767, precio redimido. A4

COLUMBIA: AVENIDA Octava, entre Oficiales y Primera. Alquilo casa, con o sin muebles, cuatro cuartos, garage, todo moderno, cerca colegio Belén. Informes, la misma Telf. FO-1673. A-4

ALQUILERES

MARIANAO: REPARTO Buena Vista. Se alquila una casa en la calle 2 número 21, a una cuadra del Paradero de Orfila, acera de la brisa, portal, sala, saleta, 3 cuartos, baño intercalado, cocina, comedor, patio y traspatio. Informes: FO-2607. A-4

MODERNOS ALTOS

Muy baratos, portal, sala, dos habitaciones, comedor, cocina, baño intercalado, gran terraza al fondo. Calle 3 número 67, entre 16 y 18, Reparto Almendares. FO-2429. A-4

BONITA y confortable casa, sin estrenar, 3 y 10, esquina fraile, 3 habitaciones, baño rosado, calentador, 1 habitación alta y servicios, patio, garage, $40. Otras modernas, baratas, 2, 3 y 4 habitaciones, agua caliente, garage, F-1592.

HERMOSA y ventilada casa, Primera número 9 entre 4 y 6, jardín, portal, sala, antesala, hall, 5 habitaciones, comedor, calentador, terraza y jardín interior, 2 habitaciones y servicios criados, traspatio; garage, con cuarto y servicios, $52. F-1592. A4

CALLE 5 entre 2 y 4, La Sierra, próxima ómnibus y tranvías, alquilo moderna casa una planta, con sala, comedor, 3 habitaciones familia, gran comedor, pantry, cocina, 2 cuartos criados, lavandería, garage, patio con frutales. Verla de 2 a 7. A4

CHALET amueblado, dos plantas $100. Avenida 11 y Calle 10, Ampliación Almendares, de 1 a 6 informan (la misma). Pase el verano económicamente y con lujo. Véalo. A-4

CASA-CLUB se alquila. Orilla del Río Almendares y una cuadra del tranvía de 23, dos plantas, salones de bailes, billar, biblioteca, secretaría, guardarropía, portales, terrazas, guardillas, gimnasio, taquilleros, duchas, cocina, cantina etc, floor de basket ball, canchas hand ball, courts tennis, muebles propios. Edificio nuevo. FO-1513. A4

MARIANAO: ALQUILO casa moderna $22.00, portal, sala, comedor, dos cuartos, lavadero, Avenida Quinta y 7, tranvía próximo, Playa, Buenavista, San Miguel 4, «Ariete». Díaz. M-4141. A-4

AVENIDA 9, ENTRE las calles 6 y 7, Buena Vista, Marianao, jardín, portal, sala, comedor, 4 habitaciones, 2 baños, pantry, cocina, cuarto y servicios criados, garage, para una máquina. $60.00. Informes: Bufete de Arellano. M-3936. A-4

PRECIOSO CHALET. Calle E., entre 12 y 14, Ampliación Almendares, garage 2 máquinas, sala, 2 comedores, 5 cuartos, 2 baños lujosos completos, jardín, patio, frutales. Llaves, al lado, esquina 14. Informes: F-2836. A-4

A-5 J. del Monte y La Víbora

MILAGROS 24

Entre Delicias y Buenaventura, Reparto Lawton, una cuadra tranvías, casa cómoda y acompañada con portal, sala, saleta, 4 cuartos, comedor, cuarto criados. Llave, en la misma, de 2a a 5 y media. Telf. A-5925. Precio: $35.00. A-5

SE ALQUILA HERMOSA casa, 10 de Octubre 560, bajos, sala, saleta, cinco cuartos, hall, comedor al fondo, cuarto de criados y garage. Precio módico. Informes: X-1617. A-5

SANTA CATALINA, ENTRE Lawton y Armas. Alquilo 2 accesorias a $10.00. Acabadas de pintar, con sala, cuarto y servicios. No falta el agua. Llaves, bodega. A-5

ALQUILO: SAN ANASTASIO número 12, entre Tejar y Dolores, sala, saleta, 5 habitaciones, baño intercalado, hall, comedor, cuarto y servicios criados, decorada, moderna, cien metros de patio, pasillo lateral. Informes: Vista Alegre. U-1896 U-6862 A-5

SE ALQUILA EN GERTRUDIS número 20, letra A., hermosa casa compuesta de jardín, portal, sala, recibidor, tres cuartos, baño completo, comedor, cocina, patio, traspatio, cuarto y servicios de criados. Las llaves en la bodega de Gertrudes y Primera. Precio: $25.00. Su dueño: Santiago número 34, segundo piso, Habana. A-5

SE ALQUILA EN LA MEJOR de Lawton, calle 15 y A., casita moderna, para familia de gusto, con todas las comodidades. La llave en la bodega. Más informes: Telf. M-4107 R. Somoza. A-5

JESUS DEL MONTE 156

Espléndidos altos, compuestos de sala, saleta, gabinete, cuatro cuartos, terraza, cocina, baño y servicios de criados. Llave, al fondo. Informes: M-4303. A-5

VIBORA: CARMEN 33. Moderna, fresca casa, una cuadra Calzada, jardín, portal, sala, tres cuartos, baño intercalado, comedor, otro cuarto criados. Precio: $33.00. Informes: X-1959. A-5

MODERNA CASA, San Mariano 3, entre Calzada Jesús del Monte y Párraga, sala, 4 cuartos, garage, sótano habitable. Tranvías esquina. Abierta, 2 a 6 tarde. A-5

CONCEPCION 81, esquina a Lawton, $15.00, sala, dos cuartos, cocina, patio y servicios, tranvía y guaguas a la puerta. Informes: Aguila 213, peletería. A-5

VIBORA: JOSE LUZ Caballero número 4, cerca colegio Lourdes, sala, comedor, seis cuartos, baños, jardín, patio, portal terraza, garage. F-5557. A-5

$12.00 ALQUILO BONITA casita, 16 y Tejar, Lawton, portal, sala, comedor, dos habitaciones, cocina y servicios. Llaves, bodega. Dueño: Cuba y Luz. M-5600. A-5

ARMAS 123, BAJOS: Se alquila linda casita, portal, sala, comedor, dos habitaciones, baño y cocina. Informes: Ramón G. Fernández. Telf. U-1157. A-5

10 DE OCTUBRE 58, ALTOS

Casi esquina Tejas, sala, saleta, comedor, baño y tres habitaciones. $28.00. A-9897. Informan: M-9871.

ENAMORADOS 4

Entre Dolores y Calzada, sala, comedor, tres cuartos y baño. A-9897. Informan: M-9871. A-5

SAN FRANCISCO 209, entre Novena y Décima, Lawton, modera casa, portal, recibidor, sala, tres dormitorios, buen baño y patio $20. Informes, Obispo 16. A-6420. A5

ESTRADA Palma 65, altos, entre O-Farrill y Lagueruela, Víbora, sala, comedor, tres habitaciones, baño, terraza y cuarto criados. Llave en los bajos. $25. Informes, Obispo 16. I-1518. A5

VIBORA: ALQUILO D-Strampes 28 5 cuartos, $30.00; Avenida Estrada Palma 185, dos cuartos, $20.00; Milagros 16, altos, $21.00 ;Dolores 28, tres cuartos, $17.00. Informes: Telf. F-3959. A-5

AGUSTINA, ENTRE ANTONIO San Miguel y Lagueruela, al fondo del "Víbora Tennis", "Villa María", altos, 4 habitaciones, 2 baños y garage. Informes: Telf. A-1051. Llaves en los bajos. A-5

VIBORA. Loma del Mazo. Se alquila la Patrocinio No 19, Chalet Moderno, de dos plantas; en los altos: cinco habitaciones, dos baños completos y una saleta; en los bajos: vestíbulo sala, hall, despacho y cuarto tollet comedor, pantry y cocina. Al fondo garage, dos cuartos criados con baño La llave en Patrocinio 17. Informan teléfono F-2078. A-5

MILAGROS 97, ENTRE Octava y Porvenir, una cuadra carros Lawton sala, saleta, tres cuartos, baño, agua abundante, patio, traspatio. Llave, 95 Precio: $20.00. Informes: A-5418. A-5

ALQUILERES

A-6 Luyanó

LUYANO: SANTA ANA Y LUCO. Alquilo estos altos, acabados de pintar, sala, saleta, 3 habitaciones, servicios. $20.00. Informes, en la bodega de los bajos. A-6

EN $10.00 CON LUZ. Se alquilan modernos y frescos altos, en Guasabacoa 51, Luyanó, sala, cuarto, cocina, baño independiente, todo grande y moderno. A-6

EN $17.00 SE ALQUILA CASA alta, moderna, la más fresca de Luyanó, calle Guasabacoa 51, altos, terraza, dos cuartos y uno chico, sala, saleta, cocina, baño completo. A-6

VELAZQUEZ Y CONCHA, altos. Se alquila, sala, comedor, tres habitaciones, baño y cocina. Muy baratos. Informes: Ramón G. Fernández. Telf. U-1157. A-6

SE ALQUILA EN CONCHA y Guasabacoa, bajos modernos, con portal, sala, dos habitaciones, cocina y servicios, desde $16.00. Informes: Manzana de Gómez 240. Telf. A-4893 A-6

LUYANO: ALQUILO casa moderna, $17.00, sala, comedor, dos cuartos, bajos; y altos, $14.00. Luco letra S., entre Municipio y Rodríguez. San Miguel 4, «Ariete», Díaz. M-4141. A-6

A-7 Santos Suárez y Mendoza

EN LO más alto de Santos Suárez se alquilan los modernos altos de Avenida Estrada Palma 221, entre Mayía Rodríguez y Sola, con lujoso baño intercalado, garage y demás comodidades. Alquiler, $30. Llave en bajos. Telf. U-1808. A7

CASA moderna, con sala, comedor, 2 habitaciones, baño intercalado y mucha agua, muy barata, se alquila en Rodríguez y San Benigno. Santos Suárez. A7

SE ALQUILA en trece pesos, preciosa casa con sala, dos cuartos, completa y mucha agua. Enamorados 18 entre San Indalecio y San Benigno, Santos Suárez. A7

SE ALQUILA UNA CASA moderna, altos, Juan Delgado esquina Luis Estévez, con dos cuartos, sala, comedor, baño intercalado, cocina y atio, muy fresca y frente a la línea de los carros. Precio módico. Informes: Telf. A-1706. La llave en la letra C. A-7

AVENIDA SERRANO 41, altos, entre Enamorados y Santos Suárez, casa nueva, 3 habitaciones. Alquiler muy módico. Informes: Telf. A-1051 Llaves en la bodega. A-7

ALQUILO EN SAN MARIANO y Miguel Figueroa, frente al Parque Mendoza, chalet moderno, con jardín, portal, recibidor, sala, comedor, cocina, en los bajos; cinco habitaciones, con baño intercalado completo, en los altos, garage y patio. Telf. A-4893. A-7

A-9 Guanabacoa y Cojímar

EN GUANABACOA

Se alquila una espaciosa casa, propia para una industria, en Corral Falso 115, hace esquina. Se hace contrato. Su dueño, Escobar 186, altos, Habana. A9

ALQUILERES VARIOS

CASA DE CAMPO. A 10 kilómetros del Capitolio. Alquilo casa confortable, portal, terraza, 3 cuartos, baño, sala, comedor, garage, cuartos de criados. Lugar alto, fresco, propia para yasar el Verano. Informes: Telf I-3082. A-V.

COCINERO: SE ALQUILA la gran cocina del antiguo hotel «París», tiene espléndido comedor y local para almacén, Zulueta y Misión. A-V.

W. Arrendamientos

PARA LOS DETALLISTAS

De víveres y comidas. Facilidades, establecerse sin dinero y sin gasto. Cedo local con sus enseres, en buen barrio y de mucho porvenir. Teléfono A-6827. W

B-1 Casas-Apartamentos

CALLE 23 número 432, Vedado, alquilo lo hermoso apartamento alto, $20, sala, comedor, dos cuartos, 6 ventanas a la brisa, cocina, baño, mucha agua. Informan la misma, teléfono F-5444. B1

CASAS APARTAMENTOS

Neptuno 172, una y dos habitaciones, sala, comedor, cocina, baño, luz, elevador, precio de situación, independientes y ventiladas. Vista la calle. B1

CALLE F entre Calzada y Línea, Vedado, se alquila un lujoso apartamento, 4 habitaciones, un baño y un tollet, etc., con o sin garage. Hay portero. Telfs. F-1285 y F-1050. B1

Manrique y San Lázaro

Apartamentos modernos. Muy frescos, 3 y 4 habitaciones, sala, comedor y cuarto de criados, con servicios, en el segundo y sexto pisos. Informes, la misma. M-1882. M-6589 Verse a todas horas. B-1

EDIFICIO "ARBOS"

Oquendo 18, entre San Rafael y San Miguel, apartamentos, dos habitaciones, buen baño, cocina y luz. Elevador día y noche, a 14, 16, 18 y 28 pesos mensuales. B-1

EN CASA DE RESPETABLE familia, con entrada independiente. Se alquila un apartamento de dos cuartos, con baño intercalado, luz y comida, para dos personas, en $50.00. Calle G. entre 15 y 17, número 155. B-1

VEDADO: ALQUILO en la calle 23 y 6, apartamentos de dos piezas, cocina y servicios. Informes: Telf. F-6051. B-1

8 Y 19, VEDADO

F-6635. Precios de Verano. Apartamentos modernos, 1, 2, 3 y 4 locales, luz, teléfono. Frigidaire, radio, agua caliente, garage, piscina y restaurant. B-1

B-2 Naves y Locales

LOCAL para comercio. En un excelente lugar, Florida esquina a Diaria, frente a la única puerta de entrada y salida de la planta eléctrica, donde tienen ocupación centenares de empleados y de trabajadores que aseguran una buena marchantería a la bodega u otro giro que allí se establezca, se alquila un local con puertas de hierro. Con contrato o sin él y fijándole un alquiler ventajoso para el inquilino. La llave e informes en San Miguel 163, altos, entre Gervasio y Belascoaín. B2

PARA panadería, dulcería o bodega, $40, alquilo, San Miguel 133, dos magníficos hornos, cinco habitaciones, amplio local, llave al frente, su dueño, Belascoaín 121, de 8 a 10. B2

SE ALQUILA UN LOCAL para establecimiento, en 10 de Octubre 543. La llave en los altos. Informes: X-1617. B-2

SE ALQUILA. $45. Gran local, San Lázaro 392, entre Espada y San Francisco, propio para garage, industria o depósito. Informan. Aramburu 8, 10. U-4822. B2

ALQUILERES

VEDADO, local, se alquila en la esquina de fraile, J y 9, casa de apartamentos, acabada de construir. Informan, F-2115. B2

LA MEJOR ESQUINA

Saloncito acabado de fabricar, propio para lechería con helados, o barbería. Está frente a la entrada de la Benéfica del Centro Gallego. Arango y Ensenada. B2

SE ALQUILAN MAGNIFICOS locales y naves, propias para industrias y almacenes y terrenos bien situados con desviaderos de Ferrocarril, en el barrio comercial de Concha y Marina, a precios de situación. Para más informes: Llame a los Telfs. X-2819 X-2629. Casa Gancedo. B-2

SE ALQUILA UN BUEN local, propio para barbería, en 4 y 17, al lado de La Florida. Informes: Telf. F-3490. B-2

ALQUILO: DESAGUE 71, esquina a Franco, preparada para bodega moderna. Y nave moderna, Desgüe 77, casi esquina Franco, 556 metros. Cementada. Baratísimas. Llaves, Franco A. B-2

GRAN SALON PARA DEPOSITO, GARAGE, &

Se alquila, muy barato, un gran salón, con tres puertas metálicas en Maloja 1, casi esquina a Aguila y Monte, propio para depósito de mercancías o para guardar automóviles y camiones. Las llaves, en el mismo. Informes: Francisco Torres, Edificio «Bacardí», Apartamento 401. De 10 a 12 a. m. y de 3½ a 5½ p. m. Telf. A-7830. B-2

ALQUILO ESPLENDIDO LOCAL, en Sol 10, bajos, propio para almacén o depósito. Informes: Cuba 100. Telf. M-7069. B-2

CALZADA Y DOS, (Edificio «Martí») Alquilo local para comercio. Precio muy económico. Vea encargado. Informes: Sr. Manteca, Cuba 76. Telf. A-8903. B-2

TENGO BUENOS NEGOCIOS: Cedo departamento para bodega. Alquilo esquina para cigarros; arriendo mesa de viuda; necesito persona que tenga $300.00 para negocio de porvenir: arriendo fonda que trabajará mucho dentro de pocos días. Para informes: Chávez 4, esquina Lombillo. Genaro. B-2

PRADO 55. ALQUILO ESTA casa, propia para establecimiento. Llaves e informes: Sr. Manteca. Cuba 76. Telf. A-8903. B-2

PRADO 11. ALQUILO los bajos, propio para comercio. Llaves, Prado 90. Informes: Sr. Manteca, Cuba 76. Telf. A-8903. B-2

MONTE 104. SE ALQUILA con 2 grandes vidrieras, propia para tienda ropa, peletería, Tabaco, Mueblería y Casa Empeño, etc. Llave e informes: San Nicolás 218. M-2457. B-2

O-REILLY 22

Se alquila la planta baja de esta hermosa casa, propia para establecimientos. Las llaves en el piso alto. Informes. San Pedro 6. Telf. A-9619. B-2

TENIENTE REY No. 13

SE ALQUILA el piso bajo de esta casa, propio para almacén o industria. Las llaves en San Ignacio No. 72. Informes: San Pedro No. 6 A-9619. B-2

CARLOS III Esq. a ESPADA

Se alquila hermosa y sólida nave donde estuvo instalada la Casa Ballesteros, dotada de todos los adelantos y facilidades para industria de importancia. Se escuchan proposiciones para todo el local altos y bajos, o parte de unos y otros. Las llaves e informes en San Pedro número 6, teléfono A-9619. B-2

SE ALQUILA BARATO, gran local, Amargura 34, entre Cuba y Aguiar con 18 metros por 23. Informes: "La Regente". A-4376 B-2

MANRIQUE 53. Pegada a Neptuno con 600 metros, se alquila barata, esta moderna nave, toda o en parte, propia para cualquier giro. Llave el encargado en los altos. Telefs. M-1482 A-0698. B-2

SAN MIGUEL Nos. 267-269

Esquina a Basarrate. Se alquilan juntas o separadas estas dos naves que dan una superficie cubierta de 900 metros en conjunto. Pueden verse a todas horas. Las llaves en la No. 269. Informes San Pedro No. 6. Teléfono A-9619. F-1269. B-2

SAN PEDRO Nos 24-26

Se alquila el local bajo, derecha de esta casa, preparado para comercio u oficinas de agentes de Aduana, etc. Las laves al lado. Informes, doctor Arturo A. Vázquez, San Pedro número 6. A-9619. B-2

PADRE VARELA 66

Local propio para zapatería, sastrería o tienda, con tres habitaciones cocina y servicios. Informes: F-2134. Precio: $55.00. B-2

ALQUILO EN LUZ Y OFICIOS, local de esquina, propio para establecimiento, con varias divisiones y servicios. Informes: Manzana de Gómez 240. Telf. A-4893. B-2

ALQUILO: O-REILLY 106 y 108, edificio cuatro plantas, antigua casa Harris Bros. Entrada por O-Reilly y por el fondo. Informes: Manzana de Gómez 240. Telf. A-4893. B-2

LOCALES PARA INDUSTRIAS. Se alquilan cerca de Belascoaín y Carlos III de varias dimensiones. Precios moderados. Informes: "La Vinatera", Arbol Seco y Peñalver. Telf. U-1794. B-2

PARA ALMACEN: Se alquilan Obra pía 50 y San Ignacio 87. Para más informes: Llame. Telf. F-6359. B-2

NO TEMA A LA SITUACION: Tengo la mejor esquina, para bodega, con armatostes, vidrieras y demás enseres necesarios. Alquiler módico. Exponer referencias o garantías. Verse, en Primera y 18, Reparto Almendares. B-2

SE ALQUILA UN GRAN SALON, de esquina, en el Paradero de los Tranvías del Cerro, para cualquier clase de establecimiento. Muy barato. Informes: en el mismo. Telf. I-5720. B-2

OFICIOS 112, ESQUINA a Merced. Se compone de un salón grande, propio para bodega o establecimiento, 2 habitaciones, patio, cocina servicios. Precio: $50.00. Informes: Bufete de Arellano. M-3936. B-2

B-3 Departamentos

BERNAZA 65, casi esquina a Muralla, alquilo departamentos y habitaciones, desde ocho a dieciseis pesos. Informa la encargada. Telf. F-5950. B3

DEPARTAMENTO de 3 habitaciones altas y frescas, con azoteas y servicios y pasillo en los bajos, con puerta a la calle, todo independiente, en $20. En Salud número 23, la llave al lado. B3

Departamentos a $8.50

Casas y departamentos, desde $8.50, hasta $38, algunos con luz, en el Edificio Arcos y sus anexos, calle F entre 19 y 21, Vedado. Informan en el mismo, el conserje, Fermín. B3

DEPARTAMENTOS. Manrique 56. Pegado a Neptuno, alquilo barato modernos departamentos, exteriores e interiores, con sala, dos cuartos, baño completo, cocina de gas. Llaves el encargado. Teléfono A-0698. B-3

MURALLA 55 ALTOS, entre Habana y Compostela. Alquilo un departamento de dos espléndidas habitaciones con lavabo, juntas o separadas, terraza, cocina, baño, luz, teléfono Precio situación. B-4

ALQUILERES

ALQUILO dos hermosos y frescos departamentos propios para matrimonio, con baño de agua caliente y fría al lado de los mismos. Aguila 155. Telf. A-1796. B3

MONTE 133 Se alquilan departamentos modernos, a la calle e interiores, bien ventilados y frescos. Informa en la misma la encargada. B3

B-4 Habitaciones

EN CASA DE HONORABLE familia se alquila una habitación fresquísima y confortable, con comida. A señora sola o matrimonio de estricta moralidad. 25 número 351, entre A. y Paseo. Telf. F-3041. B-4

MANRIQUE 123 entre Reina y Salud, habitaciones y departamentos espléndidos, planta alta y bajos, lavabos, baños intercalados, con o sin asistencia, precios reducidos, moralidad. M-2735. B4

MONTE NUMERO 363-E., altos, frente al Mercado, amplias habitaciones para hombres solos. Baratas. Nuevas. Casa tranquila. Informes: Cristina número 4. Taller Cagigas. Telf. A-3655. B-4

GALIANO 103, HABITACIONES

Y departamentos espléndidos, con o sin asistencia. Precios de apertura, servicios de primera, regios baños, abundante agua fría y caliente. Moralidad. Visítenos. M-7380. B-4

SE ALQUILA HABITACION amueblada, en casa de familia decente, punto céntrico, barata, a hombres solos, matrimonios sin niños. Obrapía 63, segundo piso, izquierda, entre Aguacate y Compostela. B-4

EDIFICIO «CATEDRAL». Casa para familias honorables. Hay ascensor, agua abundante. Habitaciones y departamentos muy frescos. Visitando este edificio ningún otro le gustará después. Empedrado número 4.

EN CASA PARTICULAR

Se alquilan habitaciones con comida, a personas de moralidad. Precios muy económicos. Suárez 12, altos. B4

FIGURAS 34, altos, alquilo habitación, balcón a la calle, luz y teléfono, a hombre solo o compañeros. Precio situación. M-7371. B4

SE ALQUILA buena habitación, $8, a personas respetables, único inquilino, puede ser con comida si lo desean. Telf. A-8782. Neptuno 68. Entre Aguila y Galiano. B4

MURALLA 55, altos, entre Habana y Compostela, alquilo dos espléndidas habitaciones, juntas o separadas, con lavabo, balcón a la calle, cocina, baño, luz, teléfono. precio situación. B4

AMARGURA NUMERO 34, edificio moderno, frente San Francisco, habitaciones, vista calle, interiores, agua corriente, buenos baños, desde $8.00 a $15.00. Exigen referencias, teléfono en todos los pisos; Obrapía número 91, próxima todas oficinas, habitaciones con baño, de $9.00 a $14.00, teléfono en todos los pisos. B-4

ALQUILO HABITACIONES muy baratas, en Aguila 164; Habana 157 y Animas 121. Informes, encargadas. M-7069. B-4

VILLEGAS 58, ESQ. A OBRAPIA

Teléfono: A-1832. Habitaciones, con o sin muebles. Se admiten abonados al comedor. B-4

EDIFICIO Abadín, Cuba 86, casi esquina Teniente Rey. Casa moderna, fresca, tranquila habitaciones agua corriente, amuebladas, criados luz, teléfono, baño caliente. Desde $10.00. No comidas. A-5551. B-4

SE ALQUILA VENTILADA habitación con luz y comida, para dos en $26.00. Calle G. número 155, entre 15 y 17. B-4

GANGAS

HABITACIONES

Cerro 817	$ 4.00
O-Reilly 13	$ 2.00
Palatino esq. a Esperanza	$ 5.00
Inquisidor 31	$ 4.00
Dragones 88-90	$ 5.00
San Rafael 174	$ 5.00
San Bernardino 93	$ 2.00
Muralla 20	$ 5.00
Calle B entre 5 y 7	$ 4.00
Cuba 1 y 3	$ 5.00
Monserrate 5	$ 6.00
Mercaderes 9	$ 7.00
O-Reilly 72	$ 5.00
Revillagigedo 70	$ 5.00
Castillo 62	$ 3.00
Cerro 561	$ 3.00
Campanario 56	$ 5.00
San Ignacio 25	$ 9.00
Vigía y Cerrada	$ 4.00
Luyanó 72	$ 8.00
Salud 129	$ 4.00
Ayesterán 12	$ 5.00
Damas 78	$ 4.00
Esperanza 117	$ 5.00
Zanja 115	$ 5.00
Lealtad 155	$ 6.00
Flores y San Bernardino	$ 4.00
Cuarteles 20	$ 3.00
Cruz del Padre 26	$ 5.00

M-2096. A-4358. M-6263.

BARATAS, HERMOSAS Y FRESCAS HABITACIONES

Se alquilan habitaciones muy baratas y un apartamento con dos habitaciones, en Maloja número 1, esquina a Monte y Aguila, con vista a la calle. La llave en la misma. Informes: Edificio «Bacardí», Apartamento 401. De 10 a 12 a. m. y de 3½ a 5½ p. m. Telf. A-7830. Francisco Torres. B-4

EDIFICIO «ARECES», Prado 36, casa para familias estables, habitaciones con baño completo. Precios razonables. Elevador día y noche. B-4

SE ALQUILAN DOS habitaciones con balcón a la calle, con o sin muebles en casa de familia, Industria número 166, segundo piso, frente al Capitolio. B-4

AGUILA 155, alquilo hermosas y frescas habitaciones con lavabos agua corriente, baños con agua caliente y fría. Precios reducidísimos. Informes en la misma. A-1796. B4

DESDE

$8

SOBERBIAS VENTILADAS HABITACIONES

EDIFICIO

CARREÑO

MARINA E INFANTA

M-2096 U-4662

ALQUILERES

$16 Dos habitaciones, baño completo, cocina. Marina 16-C. Edif. Echevarría. M-2096. B-4

CASA Y COMIDA

TODO POR

$35

PARA MATRIMONIOS O DOS PERSONAS

SEÑORES HUESPEDES: En el hotel Harding, sito en la calle de Crespo número 9, entre Colón y Refugio, tenemos hermosísimas y frescas habitaciones, debidamente amuebladas y con luz. Las hay de una y dos camas. Baño privado en cada una de ellas, con agua fría y caliente día y noche. Timbre y teléfonos. Ropa de cama, de baño y jabones, todo por cuenta del hotel, sin más gastos para los señores inquilinos.

Comedores en los bajos con exquisitas comidas a la española y criolla. Elevador y empleados día y noche. Habitaciones dobles. Absoluta moralidad. Informes en el mismo todo el día y de 5 a 8, el administrador. Teléfono A-6735 B4

REGIAS HABITACIONES

Edificio «Alvarez», Obrapía 99, esquina a Bernaza, una cuadra del Parque Central. En lo más céntrico de La Ciudad. Se alquilan regias y frescas habitaciones con o sin muebles; agua caliente y fría, teléfono. Lema de propietario: Ofrecer el mejor servicio, higiene y orden. Informes directamente con su propietario Sr. Victoriano Alvarez. Precios módicos. 10, 12, 14, 16 y 18 pesos mensuales. Espléndida comida, abonados desde $10.00 mensuales. B-4

SOL 85. Se alquilan habitaciones desde 8 a 12 pesos, casa moderna, fresca, de moralidad. B4

AMISTAD No. 15

Altos American Grocery, entre Neptuno y Virtudes, espléndidas y frescas habitaciones y departamentos con lavabo, baño, agua caliente, luz, criados y teléfono, desde $8.00. También habitaciones amuebladas y excelente comida, a precios reducidísimos. Absoluta moralidad. A-5643

VIRTUDES 28, alquilamos bonitas habitaciones a hombres solos y matrimonios sin niños, con su baño, muebles, limpieza y teléfono, A-4253, sólo a personas de moralidad. B4

B-5 Casas de Huéspedes

GRAN CASA DE HUESDES: «La Isla», Monte 53, entrada por Factoría, amplias y frescas habitaciones, con lavabos, agua fría y caliente, excelente comida. Precios moderados. Absoluta moralidad. A-9211. B-5

B-6 Hoteles

HOTEL "QUINTA AVENIDA"

Zulueta 71, esquina Dragones. Alquilo habitaciones para una persona, a $20.00 y $23.00; y departamentos con o sin baño, a matrimonio, $45.00 y $50.00. Espléndida comida. Precio situación. Telfs. A-1000 M-4630. B-6

HOTEL «EDISON», Neptuno 5, Telf. A-9041. El roof-garden más fresco de La Habana, habitaciones con espléndidos servicios sanitarios, agua fría y caliente, cocina esmerada a cargo de su propietario Sr. Julio Gutiérrez. Verdadera residencia para familias. B-6

HOTEL SAN LUIS

BELASCOAIN 5

Amplias y frescas habitaciones, comida excelente. Garage en la misma casa. Precios económicos por mensualidades. B6

THE ROYAL PALACE HOTEL

Antiguo Royal Palm

San Rafael e Industria

150 HABITACIONES

150 BAÑOS

EXCELENTE RESTAURANT

SITUACION IDEAL

Precios Muy Moderados

GRAN SERVICIO

B6

"HOTEL ROMA"

O'REILLY Y AGUACATE

Ofrece sus espléndidas habitaciones con baño privado, pensión completa mensual, $50. Teléfonos M-6944 y M-6945. B6

HOTEL

REGINA

EL MAS ELEGANTE

PRECIOS BARATOS

VENGA, ELIJA SU HABITACION Y OFREZCA

Diríjase al propietario, señor Alvarez

IDEAL ROOM

PRADO 93-B., (POR PASAJE).

HOTEL frente Capitolio. Tenemos Apartamentos y habitaciones, baño agua caliente, muebles y todo servicio. Limpieza esmeradísima. Precios con comida, para matrimonio, desde $35 00. Visítenos, no perderá el tiempo. No se admiten señoras que no sean de moralidad. B-6

THE SAVOY

F. Y 15, VEDADO

TELF. F-6616

Situado en un lugar alto del Vedado, con fácil y frecuente comunicación con la Ciudad y Repartos; rodeado de jardines, con 600 metros de hermosos portales. Las habitaciones stienen ventilación directa. Teléfono, closet y baño particular, con agua fría y caliente. Precios moderados, incluyendo tres excelentes comidas, bien seleccionadas, al servicio en mesass separadas, para cada familia.

SUSCRIBASE AL Diario de la Marina

M.E.C.D. 2016

SE SOLICITAN

S-1 Criadas y Criados

SE NECESITAN UNA CRIADA para las habitaciones, sueldo $20.00; un joven para criado de mano, $25.00; y un chofer español, $30.00. Compostela 58. S-1

SE SOLICITA criada de mano, peninsular, que no tenga novio, que tenga buenas referencias, que sepa zurcir. Después de las 10. Paseo 220 entre 21 y 23. S1

SE NECESITAN UNA CRIADA para habitaciones, sueldo $20.00; y un chofer español, que tenga recomendación, $30.00. Compostela 58, bajos. S-1

SE SOLICITA UNA CRIADA con su pasaporte, para embarcar para los Estados Unidos. Calle 25, esquina D. S-1

S-2 Cocineras y Cocineros

SE SOLICITA UNA COCINERA, que tenga referencias, sólo para cocinar, sueldo, $10.00, señora de Argüelles, calle 13, entre L. y M., edificio López Serrano, primer piso, izquierda. Después de las 8. S-2

S-3 Manejadoras

SE NECESITA UNA Manejadora blanca, no muy joven, que sea cariñosa con los niños. Vedado, Calle 8 número 13, bajos, entre Línea y 11 S-3

S-11 Agentes y Socios

SOLICITO SOCIO PARA un establecimiento, $1,000.00, deja libre 600 pesos, mensuales, a prueba. Compro una bodega, con una propiedad, libre gravamen, café «Polo». Yáñez, Reina y Angeles. S-11

S-12 Solicitudes-Varias

TENEMOS ATRACTIVA proposición para hombres interesados en ganar sobre $100.00 mensuales, trabajando en su casa. Diríjase: Universal Box 3, Station I. New York. S-12

SOLICITO MATRIMONIO peninsular para encargados, casa inquilinato grande, solo doy habitación; tiene que poner $30.00 fondo y referencias, Sol 79. Sr. Muñiz. S-12

AGENCIAS DE COLOCACIONES

¿DESEA USTED TENER un buen servicio doméstico o cualquier otro empleado, o bien dependiente de cualquier giro, que sea con buenas referencias? Pídalo al teléfono A-3090. F. V. Aguilera 53, Alonso. X

«LA MILAGROSA». M-5341. Ofrece cocineras y criados de ambos sexos, del país y extranjeros, sin muchas pretensiones y que duermen en la colocación, y con referencias. X.

"LA MATANCERA"

A-7740: Sirve rápidamente cocineras, criadas, toda clase de servidumbre y empleados de ambos sexos, con referencias. Calle Sol 111. Servicio permanente, a todas horas. X.

CUALQUIER CLASE de empleados que necesite, lo mismo de oficina que doméstico, pídalos a la **«Cuban American Employment»**. Se lo enviamos inmediatamente, con referencias y absolutamente gratis. Telfs. A-3343 A-3806. X.

CENTRO INTERNACIONAL de Cocineros, Paseo de Martí 123. Telf. A-2056 A-1567. Ofrece personal competente para restaurants, hoteles, fondas y casas particulares. Especialidad en personal para banquetes, jiras, bufetts y lunchs. X.

SE OFRECEN

O-1 Criadas y Criados

SE DESEA colocar una joven española para cuartos o comedor, fina trabajadora, lleva mucho tiempo en el país, da referencias. Informan, teléfono M-3130. O1

SE DESEA colocar joven española para criada de mano o cuartos, tiene buenas referencias, teléfono A-1269. Escobar 88. O1

SE DESEA colocar una muchacha española para criada de mano. Informes, F-5152. O1

SE DESEA colocar una muchacha española de criada de mano o de cuartos, tiene buenas referencias, teléfono F-5739. O1

DESEA colocarse una joven española para cuartos o comedor, tiene referencias, informan, teléfono FO-9364. O1

SE COLOCA una muchacha española para criada de mano, lleva tiempo en el país, tiene buenas referencias de casas, moralidad, Telf. A-5056. O1

SE DESEA colocar una joven española, para cuartos o comedor, sabe servir a la rusa, tiene buenas referencias de las casas en que ha trabajado. F-6496. O1

SE DESEA colocar una joven española para criada de mano o manejadora, tiene referencias. Informan al teléfono U-5232. O1

CRIADA española de buenas costumbres ofrece sus servicios a familia respetable para limpieza de casa y servicio de mesa, tiene buenas referencias. Telf. I-4722. O1

SE OFRECE española para criada de mano o cuartos, sabe zurcir un poco, es seria y trabajadora, desea casa de moralidad, sale al campo, M-4835. O1

MUCHACHA AMERICANA, desea colocarse de criada de mano o cuartos o ayudante de cocina; buenas referencias. Telf. M-2535. O-1

DESEA COLOCARSE señorita educada para cuartos, coser y bordar, o para niños; tiene inmejorables referencias. Telf. F-1816. O-1

SE DESEA COLOCAR una señora española, para los quehaceres de una casa de corta familia, sin pretensiones; no le improta ir a los repartos. Telf. U-7031. O-1

DESEA COLOCARSE criado de mano peninsular, joven, práctico, sin pretensiones, y con referencias de buenas casas; voy a cualquier punto. Telf. A-4792. O-1

DESEA COLOCARSE una joven española, criada de mano o manejadora; tiene buenas recomendaciones de manejadora, si es para un matrimonio solo, entiende algo de cocina. Telf. M-4803. O-1

SE OFRECE CRIADO de mano español, conoce bien el servicio fino de comedor, sabe hacer cocktails; tiene muy buenas referencias. A-3806. O-1

POR EMBARCARSE la familia, se coloca una muchacha para cuartos o comedor. Para informes: Casa Gómez Mena. Telf. F-4619. O-1

SE OFRECE CRIADA de mano, española, sabe servir muy bien a la rusa; tiene buenas referencias, no le importa ir a los repartos. A-3343. O-1

SE DESEA COLOCAR una joven española, de criada de mano de manejadora; tiene buenas referencias. Informes: Telf. F-2084. O-1

SE DESEA COLOCAR una joven española, de criada de mano o manejadora, o para cocinar y limpiar, para corta familia; tiene buenas referencias. Informes: Telf. A-2084. O-1

SE DESEA COLOCAR un buen criado español; tiene referencias de las casas que ha trabajado. Telf. M-5290 Pregunten por Angel. O-1

SE DESEA COLOCAR un joven español, criado de mano, acostumbrado a servir a la rusa; tiene buenas referencias, no le importa ir al campo. Para informes: F-2567. O-1

JOVEN ESPAÑOLA, se ofrece para criada de mano o manejadora; tiene buena presencia, no tiene pretensiones. Para verla: 13 entre 6 y 8. Informes: Telf. F-6253, bodega. O-1

SE OFRECE UNA MUCHACHA inglesa, para limpiar por horas; tiene buenas referencias. Informes: U-6628 O-1

JOVEN ESPAÑOLA desea colocarse para todos los quehaceres de la casa. Telf. F-5104. O-1

SE OFRECEN

PENINSULAR DE MEDIANA edad, desea colocarse, portero, criado o sereno particular, no tiene pretensiones y ha estado en las mejores casas de La Habana. Informes: I-6234. O-1

SE DESEA COLOCAR una joven española, para criada de mano, lleva tiempo en el país, y conoce su obligación. Informes: Telf. U-3319. O-1

SE OFRECE criada española para cuartos y coser, sabe cortar, otra de comedor, sirve muy bien a la rusa. Tienen muy buenas referencias. A-3343 O-1

JOVEN ESPAÑOLA desea colocarse, para el comedor o para todo el servicio fino de una familia; tiene referencias. Informes: A-7945. O-1

DESEA COLOCARSE una española de criada de manos o cuartos. Sabe cumplir con su obligación. Tiene referencias. Informan: U-6794. O-1

SE OFRECE UN BUEN criado de mano español, con buenas referencias de casas distinguidas, sin pretensiones, es fino y trabajador. Informes: Telf. F-5822. O-1

JOVEN ESPAÑOL, desea colocarse de criado de mano, es limpio y formal; tiene magníficas referencias, no tiene pretensiones. Informes: Telf. FO-1834. O-1

SE OFRECE joven español, acaba de llegar de La Argentina, acostumbrado a todo servicio de criado fino, plancha ropa y entiende de repostería y cocina, sin pretensiones. Informes: M-1346. O-1

SE OFRECE UN CRIADO de mano español, habituado a toda clase de trabajos finos, ha trabajado en muy buenas casas, de familias conocidas, referencias de las mismas. Llamen: Telf. F-1849. O-1

SE DESEAN COLOCAR dos españolas, para criadas de mano, manejadoras o cocineras, saben cumplir con su obligación y son formales. Telf. M-4132. O-1

SE DESEA colocar una joven española para cuartos o comedor, sirve muy bien la mesa, es fina y trabajadora, lleva 11 años en el país, le gustan mucho los niños, da referencias, teléfono M-3130. O1

O-2 Cocineras y Cocineros

BUENA cocinera española se coloca sólo para cocinar, cocina a la española y a la criolla, es práctica en su oficio. Informan, A-5016. O2

DESEA colocarse una española para cocinar y limpiar, corta familia, o cocinar solo. Buenas referencias. Lleva tiempo en el país. X-1041. O2

DESEA colocarse cocinera repostera, sabe cocinar a la criolla y española, va al campo, en a misma una fina criada, sabe cocktails y sirve a la rusa. M-4372. O2

JOVEN inglesa, (mestiza), solicita empleo cocinera, limpia y formal, para matrimonio, cocina y limpia, habla español, prefiere familia cubana o americana, buen trato, no duerme en la colocación. A-8270. O2

COCINERA joven, española, desea casa seria, para cocinar sólo, o para cocinar y limpiar, tiene referencias, no duerme en la colocación. Informan, teléfono A-3226. O2

SE DESEA colocar una buena cocinera española, sabe hacer plaza y tiene buenas recomendaciones. Informan, teléfono F-5221. O2

UNA COCINERA ESPAÑOLA, desea colocarse para cocinar o cocinar y limpiar, sabe de repostería y tiene referencias. Telf. F-5336. O-2

SE DESEA COLOCAR una española de cocinera, cumple con su obligación y sabe hacer toda clase de dulces y tiene referencias de las casas donde ha trabajado. Telf. U-3406. O-2

DESEA COLOCARSE una joven española, para cocinar y limpiar; tiene referencias. Telf. M-5324. O-2

SE OFRECE PARA COCINAR y limpiar joven de color, que sabe trabajar, y es buena cocinera; tiene buenas referencias y duerme en la colocación. A-8066. O-2

SE COLOCA PARA COCINAR solo, buena cocinera, con muy buenas referencias y que duerme en la colocación; otra no duerme en la colocación y no saca comida. M-5241. O-2

COCINERO, CON BUENAS referencias; hago dulces, voy barrios extremos. Telf. M-6877. Pregunten por Cándido, bodega «La Mariposa». O-2

SE DESEA COLOCAR una buena cocinera, de 30 años, española, sabe repostería; en la misma, otra, para cocinar y limpiar, corta familia; tienen referencias. M-5895. O-2

DOS JOVENES INGLESAS desean colocarse, una de cocinera, cocina criolla, americana y buena repostería; la otra, de manejadora; tienen referencias. Telf. F-6105. O-2

DESEA COLOCARSE un joven asiático para cocinero, en casa particular, repostero, también para criado de mano; tiene buenas referencias. Informes: Telf. M-3187, Alfonso Lam O-2

DESEA COLOCARSE una española para cocinar y siendo corta familia, cocina y limpia; cocina a la criolla y a la española, duerme en la colocación y tiene buenas referencias. Telf. A-0506. O-2

COCINERO, REPOSTERO, chino, cocina española, inglesa, etc., desea colocarse en casa comercial o familia; tiene referencias de las casas donde ha trabajado. Informes: Santa Emilia y Durege, puesto de frutas. Telf. I-1610. O-2

COCINERO, REPOSTERO, joven español, se ofrece para casa particular, sabe las tres cocinas, principalmente la francesa. Práctico en repostería, con buenas referencias. Informes: A-9704. O-2

BUEN COCINERO y repostero, asiático, desea colocarse en casa particular, cocina bien a la criolla, española y americana; tiene buenas recomendaciones, también va al campo. Informes: Telf. M-4579. Pregunten por José Wong. O-2

SE DESEA COLOCAR de cocinera y lavar una señora americana. Informes: Sitios 114. Telf. M-5339. O-2

JOVEN COCINERO, asiático, desea colocarse casa particular, comercio cocina española, criolla, americana y repostería, buenas referencias, habla castellano correctamente. Informes: Telf. A-4324, Manrique número 103. O-2

SE OFRECE UN BUEN cocinero, repostero, español, de 37 años, cocina muy bien criolla y española. Trabajó con Secretario de Justicia, un año. «Belarmino». A-3070. O-2

UNA SEÑORA ESPAÑOLA, se desea colocar de cocinera, es repostera, duerme en la colocación; tiene buenas referencias. Informes: FO-1129. O-2

SE OFRECE BUEN COCINERO asiático, en casa particular, cocina criolla y española, hace dulces de todas clases. Llame: Telf. F-6134. O-2

DESEA colocarse una joven de color, inglesa, para cocinar, o general, para corta familia, sabe hacer dulces y es limpia. Tiene buenas referencias. Telf. M-4379, botica. O2

SE OFRECE BUEN COCINERO

Español, cocina criolla, española y francesa, helados, repostería y pastelería, agradable sazón, limpio en la cocina, es hombre solo, sale al campo; tiene referencias. Antonio. A-3090. O-2

COCINERO, REPOSTERO, joven español, se ofrece para casa particular, sabe las tres cocinas, principalmente la francesa. Práctico en repostería, con buenas referencias. Informes: A-9704. O-2

BUEN MAESTRO COCINERO, repostero, fino, joven chino, toda clase de cocina, criolla española, buena sazón, limpio; tiene recomendaciones. Informes: Zanja 45, ferretería. Pregunten por Roque, Telf. M-5477. Desea colocarse casa particular. O-2

SE OFRECEN

SE OFRECE UNA SEÑORA, para cocinar y lavar, sueldo convencional. Telf. M-1572. O-2

DESEA COLOCARSE una muchacha española para cocinar y limpiar, o cocinar solo. Buena cocinera. Hace dulce. Muchacha formal. Desea casa de moralidad. Sale a las afueras. tiene buenas referencias. Telf. M-4416

COCINERO, REPOSTERO, asiático, joven, desea colocarse en casa particular, cocina excelentemente criolla, española y americana, también tiene recomendación. Informes, calle San Rafael 78, lavandería. Telf. M-6763. de 8 a 10 y de 2 a 4. O-2

SE OFRECE una superior cocinera y fina repostera, cocina criolla y española. Desea casa de moralidad. Duerme en la colocación, en la misma una criada de cuartos o comedor. A-7918. O-2

DESEAN COLOCARSE dos jóvenes españolas, una para cocinar y limpiar y la otra para criada de mano. Saben su obligación. Referencias: U-8239, Candelaria. O-2

DESEA COLOCARSE maestro cocinero español, experto toda clase cocina y repostería, sin pretensiones, para casa particular o cualquier giro, y con referencias de casas conocidas. Teléfono A-4792. O-2

SE DESEA colocar una cocinera. Entiende algo de dulces. Trabaja al gusto del consumidor. Cocina al estilo extranjero. F-5883. O-2

SE DESEA colocar cocinera inglesa de color, buena repostera, cocina francesa y criolla y americana. Buenas referencias. Informes, F-6025. O2

SE COLOCA PARA COCINAR o limpiar, una muchacha española. Telf. X-2593. O-2

UNA SEÑORA blanca, buena cocinera, desea encontrar colocación, tiene referencias y sabe cumplir con su obligación, no duerme en la colocación, teléfono F-5371. O2

COCINERA española de mediana edad, desea colocarse, sabe su obligación, puede hacer la limpieza, siendo corta familia y de moralidad. Teléfono X-3087 O2

COCINERA, REPOSTERA, española, desea colocarse, muy formal; tiene buenas referencias, solo para cocinar. Telf. I-4443. Pregunten por Lola. O-2

SE DESEA COLOCAR una joven para cocinar y limpiar, duerme fuera, sabe cumplir con su obligación. Telf. M-2669. O-2

UN JOVEN CHINO, cocinero y repostero, desea colocarse en casa particular, cocina criolla y española; tiene buenas referencias, va al campo también. Informes: M-4649. O-2

O-3 Manejadoras

DESEA colocarse una española de mediana edad, de manejadora, tiene referencias, o de criada de cuartos, informan, Telf. F-4506. O3

MOTHERS AND DAUGHTES seeks position as maid nurse bed rooms or luandress. Very fond of children. F-6107, Josefa. O-3

DESEA COLOCARSE una señora inglesa, de mediana edad, de manejadora; tiene referencias de su buena comportación, de diez años en una casa, y tiene cariño especial para toda clase de niños o de cocinera, buenas referencias. Informes: F-6004 F-6107. O-3

DESEA colocarse joven para manejadora o criada, habla inglés y español. Telf. FO-2633. O3

JOVEN QUE HABLA inglés, se ofrece como manejadora o cocinera; tiene referencias. Igual trabaja con familia cubana o americana. FO-1403. Rosa. O-3

SE DESEA COLOCAR una joven inglesa de manejadora, muy cariñosa; tiene buenas referencias. Informes: Telf. F-6108. O-3

DESEA colocarse una joven española de manejadora o criada de mano, tiene buenas referencias, teléfono FO-9355. O3

O-5 Jardineros

DESEA colocarse un joven español de jardinero o de criado de mano, tiene referencias, sin pretensiones. Informan, U-4646, FO-2724. O5

EXPERTO ACREDITADO jardinero, agricultor, japonés, desea colocarse en casa particular o finca; tiene buenas recomendaciones. Telf. M-4162 O-5

O-6 Choferes

CHOFER ESPAÑOL, de mediana edad se ofrece para casa particular, sabe de todo; buenas referencias de casas anteriores. Informes: Telf. X-1820. O-6

SE OFRECE CHOFER austriaco, sabe manejar toda clase de máquinas; otro español, conoce bien el tránsito y tienen los dos muy buenas referencias. Telf. A-3343. O-6

CHOFER-MECANICO, español, práctico en toda clase de máquinas, ofrece sus servicios a casa particular o del comercio, es hombre serio; tiene recomendaciones personales de las casas donde trabajó. Teléfono: FO-2223. O-6

DESEA COLOCARSE un chofer de de color, para casa particular. Informes: Telf. F-1472. Pregunten: por José Valdés. O-6

CHOFER ESPAÑOL, 9 años de práctica y magníficas referencias, desea colocarse. Telf. F-1925. O-6

CHAUFFEUR español, sin pretensiones, repara y ajusta toda clase máquinas, desea colocarse casa particular, tiene buenas referencias, teléfono F-6287. O6

O-7 Costureras, Modistas y Sombrereras

PARA COSER Y BORDAR se ofrece costurera, no importa algo de limpieza. Telf. XO-1314. O-7

O-8 Lavanderas y Lavanderos

LAVANDERO ASIATICO, se ofrece para lavar y planchar, toda clase ropa, en casa familia, muy práctico. Informes: U-7902, Zanja 45, altos. O-8

O-9 Operarios y Aprendices

TECNICO molinero, experto, europeo, se ofrece para instalación de molinos, elaboración de harinas; especialmente de yuca y maíz. Experto en motores Diesel. K. U. Clasificados. DIARIO DE LA MARINA. O9

O-10 Oficinistas

TAQUIMECANOGRAFA: Hablando inglés, se ofrece para oficina, tienda o cosa análoga, sin pretensiones de sueldo. I-2696. O-10

I-2696. TENEDOR DE LIBROS por horas: Contabilidad, libros atrasados, 1 y Medio por Ciento, Impuestos, etcétera. O-10

O-12 Ofertas-Varias

MATRIMONIO ESPAÑOL, se ofrece para encargado de una casa, muy formal. Informes: F-3366. O-12

SE OFRECE SEÑORITA alemana, para governes, habla perfectamente inglés y español, tiene buenas referencias; también da clases de piano, práctica en la enseñanza de niños. Telf. A-3806. O-12

SE DESEA colocar un joven español de portero osegundo criado, es trabajador y honrado, tiene buenas referencias. Telf. M-5052. O12

SE OFRECE JOVEN española, para acompañar señoras, también para cuidar niños recién nacidos, habla inglés, y tiene muy buenas referencias, prefiere para viajar. Telf. A-3343. O-12

Su anuncio clasificado en el Diario de la Marina, llega a las 7 de la mañana a donde a Ud. le interesa.

Llegue Ud. donde le conviene, no espere que vayan a buscarle, puede ser tarde.

Anúnciese en los Clasificados del

DIARIO DE LA MARINA

SE OFRECEN

UNA SEÑORA SERIA, desea obtener un puesto para atender a un gabinete de Consultorio Profesional. Telf. U-8551. O-12

SE DESEA colocar un joven para cualquier cosa, lleva tiempo en el país, sabe de sirviente, sabe de ayudante de chófer, sabe fregar máquinas, tiene título. Llame al teléfono U-6527. O12

JOVEN ESPAÑOL, con instrucción edad 20 años, desea colocación, comercio e lo que se le presente; no tiene pretensiones, garantías, las que deseen. Habana 71. Telf. M-4685. O-12

SE COMPRAN

C-1 Casas

COMPRO CAMBIO CASAS y fincas rústicas; doy y tomo dinero en hipoteca; arriendo casas, dando garantía. Habana 55. Telf. M-7439. López. C-1

COMPRO UNA CASA en el Vedado. Solamente para llamar, de 4 a 6. F-4962. C-1

C-5 Muebles y Prendas

COMPRAMOS JOYAS, monedas de oro, plata, antiguas o rotas, oro en todas cantidades. Pagando el mejor precio. Inmediatamente será atendido. Telf. A-3650. Obrapía 105. C-5

M-3209. COMPRO MUEBLES, piano, pianolas, ortofónicas, radios máquinas Singer, escribir, oro, prendas, ropa, baúles objetos Arte, antigüedades. Liquido casas completas. Pagamos bien. Operación rápida. M-3209. C-5

A-4559. COMPRO MUEBLES finos y corrientes, antigüedades, objetos Arte, oro, libros, baúles, maletas, pianos. Liquido casas completas máquinas coser, escribir. Pago bien. Negocio rápido. A-4559. C-5

C-8 Instrumentos de Música

COMPRO UN PIANO vertical o cuarto cola, que no tenga comején. Llame: Telf. M-3040. C-8

C-9 Utiles de Oficinas

OFICINA: EMPEÑO, compro, vendo máquinas de escribir, sumar, calcular, mimeógrafos, burós, libreros Kardex, tarjeteros, archivos, muebles en general. Llame: Villegas 6. A-8054. C-9

C-12 Objetos-Varios

PUPITRES: COMPRO, VENDO, de todas clases, archivos, máquinas escribir, sumar, calcular, mimeógrafos, muebles de oficina, en general. Llame y vea. Villegas 6. A-8054. C-12

SE VENDEN

V-1 Casas

CASA HERMOSISIMA, nueva, por lo que den. Urge pequeño contado. Poco precio. Lo mejor de Almendares, media cuadra del tranvía, acera sombra. Propietario: F-5397, de 3 a 7. V-1

RESIDENCIA EN MIRAMAR

Con solamente $1,000.00. Cedo propiedad de esquina. Lo mejor del Reparto, todas las comodidades modernas, pudiendo pagar el saldo en amortizaciones mensuales. Más informes: F-3308. V-1

CASA CON $300.00. La vendo, moderna, en $1,500.00; $300.00 contado; resto, $15.00 mensuales, portal, sala, comedor, 3 cuartos, baño, traspatio. Habana 5. Telf. M-7439. López. V-1

GRAN CHALET, $3,500 CONTADO

Nuevo, sin estrenar, pequeño resto, grandes facilidadese. El más modernista y hermoso, mejor construído, cuatro habitaciones, gran baño, gran terraza, garage dos máquinas, acera sombra, 20 metros, Calle 23. Propietario: F-5397, de 8 a 10 y 3 a 7 V-1

VENDO AMPLIA CASA, nueva, San Mariano 61, entre D-Strampes y Juan Delgado, cinco cuartos, hall central, mucho traspatio, garage, toda decorada, pisos finísimos. Dueño: I-1603. V-1

VENDO: GOICURIA 80, entre Libertad y Milagros, una cuadra tranvía, jardín, portal, sala, saleta, comedor, tres habitaciones, otra criados, entrada automóvil, traspatio inmenso. Dueño: I-1603. V-1

OPORTUNIDAD: SE VENDE baratísimo, moderno chalecito, frente al parque japonés, propio para personas de gusto. Poco dinero de contado, resto en hipoteca. Informes: FO-1902. V-1

URGE venta casa esquina, moderna, reparto La Sierra, precio, $7,000, contado $1,000, resto a plazos cómodos. Dueño, Telfs. A-7733. FO-2188. Ampliación Almendares, ganga, casa esquina, 1,600 varas. Precio, $4,000. Dueño, directo FO-2188, A-7733. V1

SE VENDE en $2,800, un bonito y hermoso chalet, con más de 800 varas de terreno, con muchas comodidades, árboles frutales, con doble forro y entapizado con cretona, en el reparto Mendoza, calle Milagros 91 entre Luz Caballero y J. A. Saco. Informes, A-1334 y FO-1884. V-1

EN $3,900.00 DOS CASAS nuevas, sala, comedor, dos cuartos, baño intercalado de lujo, calle 11 entre Primera y Segunda, Almendares. García. U-1363, de 12 a 2, solamente. V-1

INVIERTA BIEN SU DINERO

Baratísima, vendo moderna casa, apartamentos, reciente construcción, próxima Reina, Galiano, rentando $275 mensuales. Urge venta. Directamente con interesado. Aguila 139, de 9 a 12 m. V1

El DIARIO Hablado

Se trasmite todos los dias

SE VENDEN

EN $3,900.00 DOS CASAS nuevas, en Almendares; en $4,500.00, una casa, dos plantas, nueva, Soledad y Animas. García: U-1363, de 12 a 2, solamente. V-1

CASA EN LAWTON. Se vende la casa Buenaventura 39, entre Milagros y Santa Catalina, portal, sala, 3 cuartos, comedor, cocina, servicios y gran patio con frutales. Trato directo con el dueño. No corredores. Informes: Muralla 78. V-1

A 10 MINUTOS DE LA HABANA, vendo casa y terreno, bien cercado, propio para granja, con agua, luz, servicios. Informes: Telf. I-4437. V-1

$500.00 CONTADO Y $2,500.00 a pagar mensualidades, vendo casa mampostería, moderna, portal, sala, comedor, 3 cuartos, calle San Francisco (Víbora), frente tranvía. Dueño: Suárez 3, 9 mañana, 1 tarde. V-1

V-2 Solares

Se venden dos lotes

De 1,500 varas cada uno, en Avenida Consulado y F, y G, reparto Almendares. Precio muy módico. Informes, Angeles número 18. Telf. A-9757. Trato directo. V2

Se vende una parcelita de terreno que mide 6 metros de frente por 14 de fondo dando un total de 84 metros por la suma de $4,200.00 situado en San José y Manrique. Informes, Mr. González, Finlay número 143, U-4163. V2

V-3 Fincas Rústicas

EN CARRETERA: Especial para cría de cochinos, 40 caballerías; otra, dos caballerías. García: U-1363, de 12 a 2, solamente. V-3

GANGA

Pagando $800.00 de contado puede usted adquirir una finca en Wajay, frente a carretera. Además luz y teléfono. Muy buena tierra. Dueño: Habana 82. Telf. A-2474. V-3

4 CABALLERIAS en Managua, $4,000; otra en Carretera, dos caballerías, río por el frente, en $5,000.00; otra, 20 caballerías, 22 kilómetros de La Habana. García. U-1363, de 12 a 2, solamente. V-3

SE VENDE

Finca de recreo, con todas sus comodidades, situada Provincia de Lugo, en la costa. Hermosa casa vivienda, tres pisos y 2 manzanas de jardín y árboles frutales. Informes por escrito al Departamento de Anuncios Clasificados. K. O. V3

WAJAY

Vendo una finca frente al Chico, en $3,750.00. Buena tierra y rodeada de buenas fincas. Informes, su dueño, Habana 82. Telf. A-2474. V3

V-4 Establecimientos

BODEGA, la más cantinera de Cayo Hueso, bien situada y poco alquiler. Se vende a tasación o cambio por finca, su dueño enfermo, no puede atenderla. Informes, teléfono A-1795. V4

VENDO BODEGA sola esquina, 2,200 pesos; dos casas modernas, miden 11 x 12, una cuadra la Iglesia Jesús del Monte. Todo esto producto de una herencia. Papeles limpios, Belascoaín y Reina, café, Celada Cuenya V-4

SE VENDE BODEGA con productos del país, completamente montada a la moderna. Buen precio. Telf. A-8274. V-4

SE VENDE TINTORERIA bien montada, propia para dos socios, por poco dinero, en Infanta 42-A., entre Universidad y Estévez. Telf. A-4073. V-4

VENDO café y fonda, en el muelle, se cambia por terreno, por embarcar. Informes, Espada 10, García. V-4

GANGA: TINTOREROS. Regalo tintorería muy acreditada, 16 años de establecida hay (2) máquinas, un camión, una caldera (8) caballos. No trato curiosos. Informes: Antón Recio y Monte, Benito, café. V-4

VENDO BODEGA-BARRA. Sitio estratégico, próximo a los muelles, surte de víveres y licores varios barcos, semanalmente. Igual cambio por propiedad, Belascoaín y Reina, café Celada, Cuenya. V-4

BODEGA a la moderna, todo nuevo, la vendo por tener negocios en el campo, venga hoy y aprovechará ganga. Corral Falso y Cruz Verde. La Perla, Guanabacoa. V4

V-5 Muebles y Prendas

PARTICULAR: VENDE REGIO juego comedor Renacimiento Español, 12 piezas, mucha talla, sillas, butacas cuero repujado, completamente nuevo, $190.00; costó $600.00, Salud 67, bajos, entre Campanario y Lealtad. V-5

VENDO JUEGO CUARTO, moderno, $30.00; juego sala, $15.00, con espejo; 2 sillones, $3.00; escaparate lunas, $6.00; cuna niño, $2.00; bastonera, $3.00. A-5704, Jesús del Monte 27, altos. V-5

JUEGO DE TRES CUERPOS, $50.00; dos cuerpos, $25.00, Concha, entre Luco y Justicia, Luyanó, Casa Mastache, «El Palacio de los Muebles». Nota: Vendo también a mueblitas. V-5

"PESOS A 50 CENTAVOS"

Muebles de oficina, burós, desde $8; sillas giratorias, $4; libreros, a $8; máquinas de escribir y de sumar; juegos de cuarto, a $40; de sala, $20; de recibidor, $30; de comedor, 10 piezas, $45; neveras, a $12; escaparates, a $15 y $6; aparadores, a $5; vitrinas, a $8; mesas de comer, a $3; fiambreras, a $4; camas con bastidor, a $5; cunas, a $5; jueguitos de niño, a $25; lámparas, a $3; cuadros, a $1.50; máquinas de Singer, a $5; ventiladores, a $5; relojes de pared, a $5; victrolas, $5; objetos de adorno, finos, baratísimos; instrumentos de música, de todas clases, baúles, maletas, maletines de todas categorías y precios; ropa de caballero y señora; zapatos, abrigos y otros varios objetos que usted puede adquirir con poco dinero o a cambio de oro viejo, prendas rotas pasadas de moda u otros objetos. Piñón y Hermano. El Vesubio, Corrales y Factoría, al fondo La Isla de Cuba, M-7337. V5

«UNA CASA Completa» de muebles y lámparas, $10 mensuales, 1 juego cuarto, juego comedor, juego sala, nevera, 3 lámparas, 2 sillones-portal, 1 cama niño, 1 fiambrera. Todo $10 mensuales, libre conducción. Ventas a plazos, a toda la isla. La Comercial. Neptuno 159. V5

«EL SIGLO», MUEBLES de Arte, los vende a la primera oferta, por cerrar los talleres. Tengo bargueños, cómodas, salas, cuartos, comedores, butacas, estantes, etc. Manrique 189. Telf. A-6135. V-5

MUEBLES DE LUJO y corrientes, en todos estilos, especialmente Arte Nuevo. Fabricamos rápidamente los que usted elija, y liquidamos todas las existencias, así como joyería, relojería, lámparas, etc., al contado y a plazos, con las mensualidades que le convenga. Tenemos compradores para sus muebles, en cambio por los nuestros y le alquilamos a los que necesite, dándole opción a comprarlos, rebajando la mitad de lo que haya pagado. La Casa Ruisánchez (que anuncia la verdad), Angeles 13, esquina a Estrella (del 25 al 31. Telf. A-2024 V-5

SE VENDEN

NECESITO VENDER urgentemente los elegantes y modernos muebles de mi casa, sala, comedor, cuartos, lámparas y precioso bargueño. Urge venta. Concordia 31, altos, esquina a San Nicolás. V-5

«UNA CASA COMPLETA», $15.00 mensuales, juego sala, juego comedor, juego cuarto, nevera, 3 lámparas, mesa-teléfono, 2 sillones-portal 1 cama hierro, 1 fiambrera, 1 sombrerera y 1 mesa escritorio. Todo, $15.00 mensuales, libre conducción. Ventas a plazos, a toda la Isla. «La Especial». Neptuno 159. V-5

V-6 Maquinarias

QUINCE PLANTAS ELECTRICAS con acumuladores, dando luz; ventiladores, motores eléctricos y gasolina Winches, grandes y chicas, maquinaria de carpintería, concreteras. Vendo. Hago. Cambio. Calle 2 número 304. F-1805, Vedado. V-6

V-7 Automóviles y Accesorios

VENDO cuña Dodge Brother. Como nueva, 8 cilindros, magnífico estado, convertible. Véala de 1 a 3, garage. Edificio Franchi Alfaro. Calzada y M. Infonrman en departamento 25. V7

AUTOMOVIL DE LUJO, Sedan, 8 cilindros, nuevo. Se regala. Garage «El Aguila», Vives 99. V-7

CAMION STUDEBAKER, caja cerrada, propio para cualquier reparto. Está nuevo. Baratísimo. Flores 8, entrando por Buenos Aires, carbonería. Informes. V-7

PARA PARTICULAR: Se vende un Chrysler, tipo 70, cerrado, 4 puertas. Todo nuevo. Una ganga. Por embarcar. Informes: Jesús del Monte 50, esquina Omoa, Pepe. V-7

BUICK cerrado, del 29, con solamente treinta mil kilómetros, magnífico estado. Informan, A-3126. V7

CAMION White, cinco toneladas, carrocería para reparto víveres, completamente nueva, acaba de ser reparado y está en perfectas condiciones, tiene pagada chapa este año, encerado y herramientas completas, listo para trabajar, verse en el taller de los Hermanos González, Plasencia esquina a Benjumeda. Informan, Oficios 18, Larrea y Ayala, teléfono A-1334. Precio único, $750.

MUY BARATO SE VENDE un Chrysler chico, cerrado, de 4 puertas, del 28. Verlo, en la calle 10 número 13, entre 11 y 13, Vedado. V-7

CAMION FORD, moderno, cerrado, de tres cuartos tonelada, fuelle, maderas y pintura nueva, motor a toda prueba, es una ganga para madrugadores. «El Relámpago», Concha 113. V-7

CAMION FORD, SINFIN, $30.00; Chandler Pikes Pay, $25.00; Auburn Sedan, cuatro puertas, $45.00; Cuña Dodge, $50.00; Buick, en magnífico estado, $60.00. «El Relámpago», Concha 113. V-7

SE VENDE camión Ford. Carrocería cerrada. Informan, Garage Alvarez, Obrapía 99. V7

JULIO: EL MES de las Chapas. Desea vender Ford, Chevrolet. Particular, no importa. Adeudo pagarés. Asumo deudas. Si desea comprar Ford, Chevrolet 4 puertas, 2 puertas. Véame. Aguiar 95. Sr. Pérez. M-2270.

SE VENDE UN LINCOLN. 7 pasajeros, penúltimo tipo; una cuña Ford, del último tipo, y un Packard 7 pasajeros, 6 cilindros. Se dan baratos, por tener que embarcar. San Miguel, entre Oquendo y Soledad, garage. V-7

MOTOCICLETAS: Me retiro definitivamente de este negocio, realizando en pocos días toda la existencia de motos. y accesorios, a cualquier precio, acaso nunca más tendrán los aficionados una oportunidad como la presente de comprar una motocicleta de fama universal, a precios increíbles. Los que tengan motos Harley Davison tiene la gran ocasión de reponer todas sus piezas gastadas, por muy pocos centavos, por tener de esta marca algunos miles de pesos. Este no es un anuncio de tantos para engañar al público. La correspondencia del campo: José Presas. Espada y San Lázaro. V-7

GRAN TALLER DE CHAPISTERIA

Reparación en general de radiadores, pintura «Duco», soldadura autógena, de Enrique Padilla. Infanta 5, entre Jovellar y San Lázaro. Telf. U-7267. Esta casa pinta con «Duco» todas las reparaciones de los trabajos de chapistería, con precios muy reducidos y con toda garantía, en las reparaciones generales. Mi interés es que sea usted cliente para siempre.

V-8 Instrumentos de Música

EN $50.00 VENDE FAMILIA que embarca, pianola, completamente nueva, lindas voces, teclado marfil, blanco, 100 rollos, funda y banqueta, Escobar 254, bajos. V-8

PARTICULAR: VENDE GRAN piano moderno, nuevo, caoba, tres pedales, $55.00; todos mis muebles Arte Moderno, lámparas, adornos. Primera oferta. Salud 67, bajos, entre Campanario y Lealtad. V-8

VENDO ELEGANTISIMA pianola, último tipo, marca Stowers, con mandolina, espléndidas voces, sin comején, traer experto, costó $1,200.00. Se da en $55.00. Radio Victor $60.00. Indio 5. A-2826. V-8

RADIO VICTOR, último tipo, por breve embarque, $50.00 y el R. C. A., $25.00; Philips, $15.00; ortofónica, $5.00 Todos muebles, Indio 5. A-2826. V-8

SE VENDE un piano de la mejor marca, Monte 18 entre Aguila y Angeles. V8

VENDO RADIO «Majestic» 1932, último tipo, $45.00, con garantía de Giralt, un mes uso; radiola R. C. A., $20.00, 7 bombillos. A-5704, Jesús del Monte 27, altos. V-8

PIANOS Y PIANOLAS de todas marcas, procedentes de préstamos. Se venden muy baratos, con facilidades de pago. «El Brillante». Casa de Préstamos, Aguila 139. M-1661. V-8

VENDO elegante piano, flamante estado, moderno, grandes voces, $40; radio Majestic 1932, Superheterodino, gabinete, $65; un mes de uso. A-5704. Jesús del Monte 27, altos. Esquina Tejas. V8

AFINE SU PIANO, pianola por $2.50. Absoluta garantía. Virgilio Fernández, procedente de grandes fábricas europeas. Taller de reparaciones de pianos y autopianos, Zulueta 36 y medio. M-3040. V-8

V-9 Utiles de Oficinas

VENDO: 22 MAQUINAS de Singer, de diferentes clases, que proceden de un taller de confecciones, completas, Agustín Sancho, Muralla 18, altos. V-9

V-11 De Animales

SE VENDE UN TORO «Jersey», legítimo, de 3 y medio años. Informes: Telf. F-4107. V-11

VENDO MULOS, CARROS y arreos de todas clases, caballos, mulos de monta, un burro semental de 7 cuartas, cesta de mimbre, cochecitos. TODO MUY BARATO, JARRO Y CUERVO, Marina número 3, Jesús del Monte. Telf. X-2876. V-11

SE VENDEN

V-12 Objetos-Varios

«GRAN OPORTUNIDAD». Por menos de la mitad de su valor. Se vende un refrigerador General Electric, tamaño grande, de una puerta, en perfectas condiciones. Está trabajando. Llamen: Telf. FO-1725. V-12

LOSAS DE SAN MIGUEL

Se venden hasta mil varas al precio de setenta a noventa centavos la vara, según la cantidad que se compre. Son de la mejor clase, en tamaños de 1-2 y 1-2 y de 1-2 x 1 vara. Calzada de Columbia esquina a la Avenida de América. Informes por los teléfonos M-7070 y M-7058. V2

JOSE MARQUES GIL

Agente Viajero Comercial. 15 años de práctica. Solicito representaciones sobre artículos de manufactura nacional, a base de propaganda, popular y comercial, como también, maíz, alcoholes, mieles, azúcar refinado, café, tabaco, aceites de oliva y lubricantes; estableciendo una ruta regular cada sesenta días de viaje, sobre los países Costa Rica, Santo Domingo, Haití, Puerto Rico y Panamá. Informes por correspondencia. Monserrate número 69, Habana, Cuba. V12

EN $80.00 VENDO Frigidaire, 5 pies cúbicos, 110 volts, silencioso. Costó $380.00. Puede verse: Calle D., número 137, esquina 15, Vedado. Telf. F-3177. V-12

OFERTA extraordinaria. Ganga, vendo magnífica lancha de 20 pies, espléndida construcción. Motor Chevrolet, a prueba. $125. Dr. Corrales, Obrapía 21. V12

PARA EL HOGAR

PH-2 Reparaciones de Muebles

PARA reparar, esmaltar, barnizar sus muebles, llame Telf. F-4703. PH2

PH-6 Interés para el Hogar

SI SU BOMBA DE AGUA no sirve, yo la reparo o se la cambio por otra. Reparación de bombas y motores eléctricos, con existencia para suplir servicios. A. Zulueta, calle 2 número 304, Vedado. F-1805. Hago igualas. PH-6

PARA LAS DAMAS

PD-6 Interés para las Damas

BARATISIMOS sombreros señora, de paja fina y jersey de seda. Sweaters de seda calados, desde $1,50. Boinas de seda enrolladas. Casa Venami, San Rafael 1 y medio. PD-6

CLINICA DE FAJAS

Arreglamos cualquier faja vieja. Adaptaciones. Modificaciones. Confeccionamos todos modelos. Muy barato. MERCEDES atiende señoras. Fajas para Colon, estómago, operados, vientres péndulos, maternidad. Reductora etc., RETENTOR la faja que cura la hernia Muchos testimonios. Garantía, servicio. Consultorio Ortopédia. Mecánica. Neptuno No. 147, bajos, esquina a Escobar Teléfono U-1178. Servimos interior. PD6

LIBROS E IMPRESOS

«EL TESORO DE LA JUVENTUD», 20 tomos. Se venden baratos, Librería de A. Turbiano, Reina 116, casi frente Iglesia Corazón de Jesús. L-e-I.

SE COMPRAN LIBROS: Avisad en persona o por Correo, a la librería A. Turbiano, Reina 116, casi frente Iglesia Corazón de Jesús. L-e-I.

GIROS Y LETRAS

CAJAS RESERVADAS

Las tenemos en nuestras bóvedas, construídas con todos los adelantos modernos y las alquilamos para guardar valores de los interesados. En esta oficina daremos todos los detalles que se deseen.

N. GELATS Y COMPAÑIA

106 Aguiar 108, esq. a Amargura.

DINERO E HIPOTECAS

SE OFRECE

DISPONGO hasta $6,000 para hipotecas sobre casas, lugar céntrico Habana, Vedado, o sobre rústicas inmediata esta ciudad. Interés módico. Pago mitad corretaje. Sr. Masvidal. M-6513. Z-S-O.

CESION DE CREDITOS

Aproveche esta oportunidad para duplicar su dinero. Hipoteca de 45,000 pesos sobre 36 casas de mampostería, modernas, fabricadas en 3,600 metros. Buen lugar. Se cede por $25,000. Hipoteca de $12.00, casa moderna, calle 17, Vedado, $9,000.00; otra, Vedado, $10,000.00; esquina, calle 25, $8,000.00; otra, Refugios, dos plantas, moderna, $15,000.00, por $13,000.00. J. Delmonte. Habana número 82. A-2474. Z-S-O.

DINERO EN HIPOTECA: Tengo para colocar varias cantidades, del 6 al 8 por ciento de interés, en fincas urbanas y rústicas. Habana 55. Telf. M-7439. López. Z-S-O.

DESEO colocar en primera hipoteca $20,000 en una o do spartidas, deseo buena garantía. Señor Quintana, Chacón 23. Teléfonos A-7733 y FO-2188. Zso

DINERO

No pierda tiempo. Cuando necesite tomar dinero en hipoteca o pagaré, vea a Fernández Alvarez. San Ignacio 50. Telf. A-4432, de 2 a 4. Operaciones rápidas y absoluta reserva. Z-S-O.

DINERO

Doy grandes y pequeñas cantidades en hipoteca, desde el 6 por ciento en adelante, para La Habana y sus barrios. También tengo para los Repartos. Operación rápida y absoluta reserva.

JULIO C GRANDA

Obrapía 33. Telfs. M-5921 F-5759 Z-S-O.

DINERO EN HIPOTECA al 7 y 8 por ciento. No pierda tiempo buscando donde no hay. Yo tengo desde $1,000.00 hasta $88,000.00. Llame de 1 a 3. M-3538. Teniente Rey y Habana, vidriera, M-9538 Z-S-0.

Z-S-T. Se Toma

TOMO $4,000.00 SOBRE FINCA en producción, idustrial y agrícola; medio kilómetro de frente a Carretera Central, cinco casas, aguada fértil. Valor ínfimo. $20,000.00. Otros informes: M-6680. Z-S-T.

TOMO en primera hipoteca sobre casa acabada de construir, de dos a seis mil pesos, garantía inmejorable. Max Borges. Telfs. U-4266, U-5538. Zst

DESEO tomar $800 en hipoteca sobre el usufructo de una casa que renta $50, en la calle Estrella, pago hasta el 2 o|o interés mensual. Gustavo Olazábal, Obispo 59, altos, M-1537. Zst

TOMO $3,000 AL 9 o|o

Primera hipoteca sobre casa que vale $15,000, en gran calle, cerca de Belascoaín. Informes, Belascoaín 50, café, don Manuel. Zst

BANCOS: COMPRO LIBRETAS, Bonos del Asturiano, Bonos Mercado Unico, Centro Gallego, Bonos, Obligaciones del Gobierno y Bonos y Acciones de todas las Compañías, Compostela 111. Manuel Piñol. Z-S-T.

DINERO E HIPOTECAS

Dinero en Hipoteca

En todas cantidades, al tipo más bajo en plaza. Con la mayor reserva y prontitud.

MIGUEL F. MARQUEZ
Empedrado No. 16, altos, esquina a Cuba

ENSEÑANZAS

E-1 Academias

INVESTIGUE

«College of Profesional Acounting of Washington, en conexión con «Lessons by Post». Famosos cursos por Correspondencia en español, Teneduría, Alta Contabilidad, Lenguas, Taquigrafía, Mecanografía, Gramática, Ortografía, Preparatoria, etc. Garantía absoluta. Cuotas módicas mensuales. Diplomas. Aprenda en su casa, en horas libres. Pida folletos gratis a la «Academia Lessons by Post», Neptuno 24, altos, Habana. E-1

ACADEMIA pedagógica. Director: doctor A. Aguayo. Línea 17, Vedado. Preparación de aspirantes al magisterio para las oposiciones de agosto próximo. Profesores de muchas experiencia y reputación. Las clases comenzarán el 5 de julio próximo a las 9 de la mañana. E-1

APRENDA USTED

Ortografía Práctica, Gramática, Mecanografía, Aritmética, Contabilidad, Correspondencia Comercial, etc. Cursos absolutamente prácticos por Correspondencia, garantizando enseñarle o devolvermos su dinero. Millares alumnos satisfechos en todas partes. Solicite hoy mismo amplios informes libremente. Gran Academia «Mercurio», Dragones 42. Habana. E-1

¿PIENSA USTED enviar a su hijo al Norte a aprender el inglés? Oak Ridge Military Institute, en Carolina del Norte, Colegio Comercial y de Segunda Enseñanza, es el sitio ideal. Buen trato, profesores competentes, lugar saludable, aislado de la Ciudad, clima benigno. Precio razonable. Informes, Fausto R. Suárez, Espada 16, altos. Telf. U-3461. E-1

«ACADEMIA INTERNACIONAL» Rápidamente. Experta Profesora (corte sistema «Alemany». Estudios facilísimos. Expido título. Precios convencionales. Vendo método. Domicilio y Correspondencia. Autora: San Lázaro 131. A-7044. Sucursales F-3701. U-7997. U-2730. Vista Hermosa B, Cerro. E1

CORTE Costura. Modista titular, sistema Parrilla, hace por figurín toda clase trabajos, confecciones y moldes. Da clases día y noche, precios situación. Visíteme y saldrá complacida de su vestido. Aprenda hacer su ropa. Neptuno 24, frente cine Encanto. A-5977.

GRAN ACADEMIA Comercial, inglés, taquigrafía, mecanografía, aritmética y teneduría de libros. Director: Luis B. Corrales, Reina 113. Enseñanza personal, sólida y rápida. Obsequio: Clases Mecanografía $1.00 mensual. Fundada en 1894. E-1

E-5 Profesores

INGLES, TAQUIGRAFIA, Contabilidad Analítica, moderna, mecanografía, Gramática, Matemáticas, Literatura, Preparatoria, Profesor Lista, procedente de Universidad. Mucha práctica. Excelentes referencias. Honorarios de situación. Informes: Telf A-5974. E-5

BAILES: Prof. Chileno R. CAÑAS

Danzón, son, fox, blue, tango. Aprendizaje rápido. Doy práctica con la enseñanza. Bailes de teatro. Seriedad. Competencia. Clases a todas horas. Empedrado 60. E-5

GARANTIZO USTED hablará inglés correctamente y en breve, tomando clases individuales conmigo. Gramática, Lectura, Dictado Comercial, Conversación práctica y perfecta. Competente profesora americana. Galiano 93. M-1307. E-5

INGLES

Enseñado por profesora americana. Sorprendentes resultados en pocas semanas. El discípulo leerá, escribirá y hablará el inglés en breve tiempo. Lecciones a domicilio, también. Miss. Kapan, «Gran Hotel», Teniente Rey y Zulueta. M-9896. E-5

TOQUE PIANO DE OIDO. Método fácil y fascinante. Enseño a tocar melodías populares. Instrucciones en español, curso $1.00. Escriba a Don Mc. Donald, 117 Masterson Avenue. Fort Wayne, Ind. E. U. A. E-5

PROFESOR AMERICANO

De Massachussetts, graduado de la Universidad de Yale, abogado; clases particulares de inglés, método moderno, rápido y eficaz, con especialidad para alumnos retrasados. Telf. M-8979. E-5

PROFESORA DE PRIMERA y Segunda Enseñanza. Ingreso al Instituto y Escuela Normal del Hogar y Kindergarten. Inglés. Precios módicos. Telf. U-1152. E-5

INGLES: PROFESOR americano, con dos títulos, métodos más rápidos, prácticos, modernos, Malecón 37, altos y San Lázaro 114, altos. M-3405. Duncan Thomas. E-5

INGLES. Taquigrafía, (Inglés y Español). Teneduría, Cálculos Mercantiles. Hecanografía y Matemática. Clases a $9.00 mensuales, a domicilio. Profesor F. Hitzman. M-9247. Reina 30, altos. Traduzco también cartas o documentos de español al inglés E5

DE INTERES GENERAL

ME ASOCIARIA CON TECNICO para establecer molino de harina de yuca. Contestar a J. B. Domenech, café «Florida», Obispo y Monserrate. I-G.

AGENCIA INMIGRACION Hondureña. Organismo oficial. Necesitamos agricultores, capitalistas e industriales. Información sobre inversiones y oportunidades. Oficina: Manrique 2, esquina Malecón, altos, 3 a 5 p. m. I-G.

MUSICA PARA PIANO: 100 piezas de música a $0.10; estudios a $0.30 Métodos baratos. Librería A. Turbiano, Reina 116, casi frente Corazón de Jesús. I-G.

EXTRAVIADA

Perra caza Puentes, cabeza y mancha costado canela; lo demás mosqueado. Se ruega avisen a su dueño por estar parida. Manuel Artimes. Teléfono A-3652. Prds.

¡¡EXTRANJEROS!! RETRATOS oficiales para el Registro de la Secretaría de Gobernación. Cuatro por 40 centavos. Fotografía Medina. Abierta día y noche, hasta las 10 p. m. Avenida de Bélgica (Egido) 2-A., entre Monte y Corrales. I-G.

¡OJO! ¡OJO PROPIETARIO! El único que garantiza la completa extirpación del comején, usando el mejor procedimiento y gran práctica, 10 de Octubre 534. Telf. I-3302. A. Piñol. I-G.

M.E.C.D. 2016

Julio, 1º de 1932 DIARIO DE LA MARINA Ejemplar, 5 Centavos

A TRAVES DE LA VIDA

(Por Héctor de SAAVEDRA)

ECUANIMIDAD

He recibido un curioso documento que importa conocer.

Dice así:

«Señor Periodista: es muy legítimo el reposo del obrero, y aunque no he oído nunca a los escritores quejarse por mucha fatiga, comprendo que debe haber un tiempo en que no trabajen, o no hagan nada, que es a lo que todos aspiran. Pero no es menos cierto que no puede equipararse la labor intelectual, reposada y tranquila con la obra manual del que somete todo su organismo a una tarea física, que suele ser más o menos ruda, pero que es siempre cansada y fatigosa.

No quiero hacer distingos y admito el reposo hasta en los porteros que deben aburrirse sobremanera... de estar sentados.

Pero, ¿es justo que se relegue al ostracismo y se deje en el desamparo más completo a otros oficios o profesiones para las que no se ha levantado aun una piadosa mirada?

Pertenezco al gremio de cocineros y hasta formo parte de la directiva de una sociedad que hemos formado, para pasar el rato, porque otros fines no podemos aspirar ya que no constituimos un núcleo que se impone, llegado el caso, y se declara en huelga y fastidia a los patronos hasta que no les dan el sueldo que quieren ganar. El cocinero tiene que conformarse con lo que le den y la primera economía, en la casa, empieza por rebajarle al cocinero la mesada, —que ha llegado a la cifra vergonzosa de doce pesos,— con lo que no hay ni para cubrir las carnes con un modesto y decente traje.

Por consiguiente ya que no podemos exigir, déjenos al menos el derecho de quejarnos. ¿Cree, alguien, por escasa noción que tenga de la equidad, que toda una clase, —una numerosa clase, ya que hay por lo menos un cocinero por cada familia,— deba sufrir la esclavitud de un siervo de la gleba, ya que estamos adscritos al fogón como ellos lo estaban al terruño?

Si hay reposo para los que trabajan a la sombra y en horas contadas, ¿por qué no ha de haberlo también para el que de la mañana a la noche no se aparta de la cocina y vive en una temperatura de infierno?

Hasta el más ínfimo criado tiene su día de salida. Las muchachas esperan el domingo para solazarse en los jardines cerveceros y nosotros lo esperamos para trabajar lo mismo que el lunes y que los demás días de la semana, del mes y del año. Para el que hace la comida no hay año nuevo, ni primero de Mayo, ni fiesta nacional. Es un desdichado que nació con un sino fatal.

No sé si otras personas viven sometidas al mismo dogal. Pero eso no es un consuelo sino una injusticia más. ¿Sabe usted lo que es, señor periodista, una palabra que se llama: ecuanimidad?

De usted atentamente.

He oído decir lo que es esa palabreja, como también lo que significa equidad, igualdad, justicia y muchas otras. También he aprendido lo que quieren decir: provecho, falsedad, engaño y cien más por el estilo porque el idioma es rico en frases perversas. Del mismo modo me enseñaron de niño una fábula que decía:

Paciencia y «engurrúñate»
Le dijo el lobo al cochino
Que si no tienes padrino
Pasarás por mi gaznate.

Los versos son malos, pero de una verdad edificante.

Ahora bien: ¿Qué va a conseguir el Sr. Cocinero con que le diga que le asiste sobrada razón y plena justicia?

Pero la culpa es de ellos porque en la unión está la fuerza y cuando otros gremios imponen su voluntad y hacen sufrir la miseria y el hambre a los que dependen directa o indirectamente de ellos nadie los combate sino que les da la razón. Es la fuerza la que se impone.

¿Saben ustedes el éxito que tendría que nuestro eximio cronista social publicara la lista de los banquetes suspendidos y la relación con sus nombres, de las distinguidas familias que se están alimentando con gasolina?

Sería un infundio más, como hubiera dicho el pobre Lanuza.

Alemania rechaza el plan para el arreglo final de las reparaciones

ROOSEVELT, GARNER Y SMITH HAN SIDO NOMINADOS CANDIDATOS POR LA CONVENCION, AYER EN CHICAGO

Con motivo de ser el día de la nominación de candidatos, ayer, se celebró un verdadero carnaval en el estadio de las ciudad de Chicago, para regocijo de millares de asistentes

CHICAGO, junio 30. (US).—Hoy fué el día de la nominación en Chicago. Un verdadero carnaval fué celebrado hoy en el estadio. El ballyhoo se hizo cargo de la convención democrática. Un ensordecedor ruido y la música de varias bandas precedió lap resentación.

Durante este desorden la convención procedió por las rutas usuales a los siguientes hechos:

La presentación de los candidatos comenzó. Roosevelt fué nombrado primero; seguido de Garner y Smith. Todos recibieron grandes ovaciones pero Roosevelt tuvo la mayor. Los apoderados de Roosevelt lucharon para que no se levantara la sesión; se pensó posponer la votación hasta mañana. Que la sesión se mantuviera toda la noche eran los deseos de Roosevelt.

La plataforma, incluyendo la oposición del partido a la ley seca, fué aprobada por aclamación después de haber sido rechazadas las proposiciones de la minoría.

Las campañas por la vicepresidencia continuaron hoy. Los leaders del Sur se mostraron favorables a Garner y los del Este a Albert C. Ritchie.

Los enemigos de Roosevelt no cuentan con más de 97 votos más del veto de la tercera parte y no tenían seguridad alguna de obtener votos de los estados rebeldes.

Las fuerzas del Gobernador de New York peleaban por que no se suspendiera la sesión hasta que no empezara la votación. Se opusieron a la proposición de suspensión de las seis a las nueve de la noche; pero el Presidente Walsh declaró sin efecto su objeción.

EL OBISPO CANNON VUELVE A TOMAR PARTE ACTIVA EN LA CONVENCION

CHICAGO, junio 30. (US). — El Obispo James G. Cannon Jr., instrumento principalísimo en traer a los estados del Sur a incorporarse a las fuerzas de Hover en 1928, hoy encabezó una revuelta contra el partido demócrata.

Acusando a los demócratas sureños de traidores en el asunto de la prohibición, el Obispo manifestó que los secos iniciarían un movimiento para formar un nuevo partido. Un mitin con ese fin será celebrado muy en breve por los leaders del partido demócrata.

La demostración rendida a Roosevelt fué casi tan ruidosa como la que vitoreó la declaración de oposición a la ley seca anoche.

Los delegados empezaron a pasearse llevando en alto los estandartes de sus respectivos estados. Algunos de los delegados llevaron en alto unos enormes retratos de Roosevelt. El estandarte de New York se unió al desfile pero los representantes de Tammany permacieron en sus asientos. Big Jim Farley, apoderado de Roosevelt observaba la manifestación con una sonrisa de satisfacción.

El organista tocaba continuamente, entonando canciones navales, como tributo a Roosevelt que fué subsecretario de marina en un tiempo. Jim Roosevelt hijo del candidato llevaba la bandera del estado de New York. Los representantes de Tammany se lo permitieron.

Un cálculo apurado dejó ver que habían 688 delegados en la manifestación mientras 466 guardaron sus asientos. Los delegados marcharon hasta rendirse. Una niña vestida de blanco se paseó en los hombros de los representantes de Nebraska, llevando un estandarte que decía: «La juventud de Nebraska quiere a Roosevelt».

Una mujer de pelo canoso se subió a la tribuna y comenzó a cantar el canto del estado de Iowa y los delegados de ese estado unieron sus voces a coro.

Un delegado kilométrico, llevando un estandarte con la frase «Garner, un americano verdad», de alguna manera e inexplicable se mezcla entre los partidarios de Roosevelt.

La bandera de Indiana apareció entre los manifestantes y alguien gritó: «Indiana se ha ido con Roosevelt».

Una tras otra las delegaciones, cansadas de marchar, fueron sentándose y el presidente Walsh pudo restablecer el orden. El estado de Arizona fué llamado y Walsh presentó a Mrs. John C. Greenway, viuda del famoso Greenway de Yale y los Rough Riders. Esta dama aprobó la candidatura de Roosevelt. Arakansas también fué llamada y aprobo el nombramiento por boca de su representante. Homer Cummings de Connecticut subió a la tribuna y también endosó al gobernador neoyorquino en nombre de su estado.

CHICAGO, junio 30.—US.—Como resultado de la determinación del estado Missouri se espera que los votos a favor de Roosevelt sumen 694 en la primera boleta.

Missouri se comprometió a dar sus 36 votos al senador Jim Reed en la primera boleta pero permitiendo que sus miembros cambien sus votos individualmente antes de anunciarse el resultado. Seis de los delegados anunciaron que darían sus votos a Roosevelt y Eugene Gualdoni, de St. Luois, partidario del gobernador de New York, anunció que probablemente serían cerca de treinta los delegados que se unieran a ellos.

Los partidarios de los diversos candidatos han exagerado algo al anunciar los votos con que cuentan sus favoritos, pero un balance de sus declaraciones, comparado con las votaciones preliminares y las delegaciones ya instruidas, indican que unicamente un agrego inesperado de 50 votos daría el triunfo a Roosevelt en la primera boleta.

CHICAGO, junio 30. (US.)—El pueblo batalla esta noche contra Wall Street para conseguir el control de la convención demócrata

Los partidarios de Roosvelt luchaban para mantener en pie la sesión sin interrupción hasta que empiece la votación.

Para llegar a este período en el proceso político del partido, la convención, en su sesión de esta tarde, se preparó para la lucha principal de la siguiente manera:

1.—Las declaraciones a favor de la revocación de la ley seca fueron ratificadas así como también las modificaciones propuestas a la ley Volstead, al adoptarse la plataforma entera con la excepción del pago inmediato del bono a los veteranos y la garantía de los depositos bancarios.

2.—La convención oyó los discursos relacionados con la nominación de Franklyn Roosevelt, Alfred E. Smith y John N. Garner.

3.—El ex senador James E. Reed se negó a retirar su candidatura aun después de que seis miembros de la delegación de Missouri anunciaron sus intenciones de desertar su causa antes de la primera votación.

Faltan por presentar seis candidatos. Hubo más de una docena de discursos aprobando la candidatura de Roosevelt cuando Richard Russel, gobernador de Georgia, el más joven de todos los gobernadores, habló a favor del gobernador neoyorquino.

Después de tres horas adicionales de discursos y gritería se espera que la convención tome la primera prueba para dejar demostrada la fuerza relativa de los candidatos para oponer a Hoover.

Los delegados de Roosevelt llevan como lema: «Nos quedaremos hasta que se efectúe la nominación». Los leaders de las fuerzas del gobernador de Nueva York se muestran ansiosos de que la candidatura de «Roosevelt y Garner». Los delegados de Texas, encabezados por Sam Rayburn, negaron enfáticamente que se habían conformado con conseguir el segundo lugar para su candidato.

Se cree firmemente que el gobernador Albert C. Ritchie esté completamente eliminado como candidato vicepresidencial. Los partidarios de su candidatura también desmintieron la noticia de que se había confirmado con el segundo lugar.

UN EX BAILARIN FUE GOLPEADO Y ROBADO

PARIS, Junio 29. (US.)—Marshall Hall, de Memphis, Tennessee, exbailarín de la Chicago Opera Company, se encuentra en grave estado en el Hospital Americano, después de haber sido golpeado y robado en las primeras horas de la mañana de hoy por cuatro desconocidos.

MIENTRAS INGLATERRA CONTINUA OPTIMISTA, FRANCIA HA PERDIDO YA SUS ESPERANZAS EN LAUSANA

William Mac Adoo, ex secretario del tesoro americano ha "embullado" a Garner respecto a su candidatura

William G. Mc Adoo (derecha) ex Secretario del Tesoro, en conferencia con John M. Garner, presidente de la Cámara de Representantes, en Washington. Mr. Mc Adoo predijo que Mr. Garner tenía una «magnífica oportunidad de ser el candidato presidencial del partido demócrata y comunicó a Garner que podría estar seguro de los 44 votos de California en las primarias.

Alemania desea llegar a un arreglo definitivo del asunto reparaciones pero se niega a pagar más de 500 millones de pesos, mientras que Francia exige que pague 1,700

LAUSANA, junio 30. (US.)—La confusión acerca de las elecciones presidenciales americanas y las parlamentarias alemanes por una parte, y la discrepancia de $1.200 millones en los puntos de vista francés y alemán sobre el arreglo final de las reparaciones, dominaron hoy la conferencia que se viene celebrando en esta ciudad.

Se advivrtió algún progreso en lo que se refiere a la fórmula de las reparaciones, pero depende de la actitud que adopte la próxima administración de los Estados Unidos hacia las deudas de la guerra y del resultado de las elecciones alemanas del mes próximo que pudieran anular todos los planes del Canciller von Papen.

Los resultados más importantes de la reunión de la Comisión de seis, designada ayer por el primer ministro Mac Donald de la Gran Bretaña y que se reunió hoy, fueron:

Primero: Alemaniá desea llegar a un arreglo sobre el pago de las reparaciones, siempre que se fije una cantidad definitiva, pero solo pretende pagar $500.000.000 mientras Francia insiste en que el pago final alemán debe ser de unos $1.700 millones.

Segundo: La Comisión de seis decidió suprimir la palabra «reparaciones» y sustituirla por la de «restauración» de manera que el arreglo aspire a la «reconstrucción de Europa.»

Tercero: Cualquiera suma que pague Alemania como resto de las reparaciones tendría probablemente la forma de una garantía, depositando los plazos en el Banco Internacional de Arreglos para ser comercializados cuando los depósitos sumaran una cantidad suficiente.

Cuatro: Se hará una invitación a los Estados Unidos para que estén representados en la subcomisión de la conferencia encargada de estudiar la reorganización económica y financiera, el standard oro, las relaciones comerciales y el crédito, las siembras del trigo y sus precios. Los expertos de la Liga serán invitados también.

La mayor parte del día de hoy la consagraron MacDonald, Herriot y otros miembros de la comisión de los seis a discutir las cifras del pago final de Alemania, basándose Alemania en la suposición de que los Estados Unidos accederán a cancelar las deudas de guerra y Francia en que el gobierno de Washington insistirá en el pago de las mismas, aunque MacDonald insiste que las negociaciones para la revisión de ese asunto progresan según las noticias que tiene de la capital americana.

LAUSANA, junio 30 (US.)—El primer ministro inglés manifestó esta noche que todavía tenía esperanzas de que la conferencia tuviera éxito siempre y cuando los delegados «no se desunieran, pero Germain Martin, ministro de finanzas francés, declaró que «había perdido las esperanzas» porque las elecciones de julio tienen atado de manos a Von Papen.

Entre los eventos que causaron demora en la conferencia se cuentan los siguientes:

1.—Francia ha presentado una «cláusula de escape», parecida a la «cláusula escalera» del tratado naval de Londres en caso de que Washington insista en el pago de las deudas.

2.—Francia se opone a la conferencia económica preparada para el otoño en Londres, pues estima que, a pesar de que Washington favorece a esa ciudad, Ginebra es un lugar más apropiado, pues es más cercano de París. La delegación inglesa estima que hasta ahora ha gastado $100.000 durante su estancia en Lausana y que sería mucho menos en Ginebra y casi nada en Londres, pero los franceses no quieren ceder sobre el particular.

BERLIN, junio 30. (US.)—El gobierno alemán ha rechazado el plan para el arreglo final de las reparaciones, consistente en el pago de una suma al Banco Internacional de Arreglos y Pagos de Basilea, para «la reconstrucción de Europa», según se ha anunciado esta noche.

Murray Butles cree muerta la enmienda prohibitiva en E. U.

PONDRA FIN A LA ERA DE ILEGALIDADES MAYOR QUE HA CONOCIDO LA HISTORIA

PARIS, Junio 30. (US.)—El doctor Nicholas Murray Butler, de la Universidad de Columbia, jefe de la campaña contra las leyes prohibicionistas de los Estados Unidos en la convención, nos dijo hoy que la Décimoctava Enmienda Constitucional está definitivamente llamada a desaparecer como resultado de la resolución de la convención democrática nacional de Chicago, por una abrumadora mayoría de votos, de derogarla.

«Que el resultado de la supresión de esa Enmienda ha de ser beneficioso para el pueblo de los Estados Unidos es cosa que no puede ponerse en duda. Pondrá fin a la era de ilegalidad, de desprecio a las leyes y de violaciones del derecho que no ha tenido paralelo en la historia de ninguna nación de nuestros tiempos».

EL MINISTRO CABERO HA DIMITIDO POR NO ESTAR DE ACUERDO CON DAVILA

La Junta Revolucionaria Chilena acordó la emisión de Bonos por 164.000,000 de pesos, al interés semestral del 8 por 100 para conjurar la crisis del trabajo. El comunismo es ilícito

SANTIAGO DE CHILE, junio 30.—US.—Albert Cabero, ministro de la Junta de Gobierno del doctor Carlos Dávila, abandonó hoy la cartera a causa de su delicado estado de salud y también porque no está de acuerdo con ciertas ideas del doctor Dávila en materia de gobierno.

El ministro Cabero no tiene la intención, sin embargo, de renunciar a la Cartera, según declaró. Lo único que ha hecho es retirarse de toda participación en el programa que se propone implantar inmediatamente la Junta.

Eliseo Peña Villalón, jefe de los partidos socialista y radical, ha sido nombrado para sustituir a Cabero durante su ausencia.

Después de una reunión especial, celebrada hoy por la Junta, acordó hacer una emisión de bonos por la suma de 164.000.000 de pesos.

Esta emisión ha sido aprobada con el propósito de destinar el importe de la misma a conjurar la crisis del trabajo, aumentando las actividades agrícolas, industriales y mineras en todo el país. La emisión se redimirá al interés semestral del ocho por ciento.

La creciente intensidad de las actividades comunistas en Chile inducirá al gobierno del doctor Dávila a considerar al partido comunista como una «organización ilícita», según se anunció hoy en los centros bien informados.

Tal memida colocaría al partido comunista bajo la ley de defensa, por lo que sus miembros estarían expuestos a sufrir extremas penas.

INGLATERRA ANUNCIA QUE VA A RETIRAR LOS BONOS DE GUERRA QUE SUMAN DOS MIL MILLONES

Según el anuncio hecho por el Canciller del Exchequer a la Cámara de los Comunes, este plan de conversión ha de ahorrar al Estado de ciento ocho a ciento sesenta millones de pesos

LONDRES, junio 30.—US.—El gobierno anunció hoy el tan ponderado plan para la conversión de los bonos del empréstito de guerra de 2.000.000.000 libras esterlinas del 5 por ciento al 3 y medio por ciento, añadiendo que serían retirados completamente, o bien poco a poco o de una vez.

El ministro de finanzas Neville Chamberlin informó a la cámara de los comunes que el plan ahorrará al estado una suma entre $108.000.000 y $160.000.000 en intereses.

Chamberlin anunció que las razones para esta conversión eran la necesidad de efectuar economías y el beneficio que ello traería a la industria británica.

Los poseedores de bonos del empréstito de guerra serán invitados para que continúen siéndolo bajo las nuevas condiciones hasta el 1ro de diciembre cuando el gobierno se reserve el derecho de retirar todos los bonos en una operación o a plazos.

El valor par de los bonos es de $10.000.000.000 pero de acuerdo con el valor presente de la libra, hoy no representan sino $7.200.000.000. La emisión fué suscrita para pagar en 1927.

La conversión se considera por los banqueros como una de las acciones financieras más arriesgadas jamás emprendidas por gobierno alguno, pero expresan la opinión que será un éxito seguro. Las recientes compras de oro por el gobierno irán hacia el pago del empréstito.

Como los bonos están en manos de 3.00.000 de personas, únicamente, la conversión será la operación financiera más vasta que jamás se ha hecho. Las declaraciones de Chamberlin fueron acogidas en la cámara de los comunes como «la declaración más importante desde la guerra y como la vindícación completa del credito británico».

Chamberlin al detallar el plan ante la cámara dijo:

«El empréstito estaba completamente fuera de relación con el producto de los otros valores del gobierno y flotaba como una nube negra sobre nuestras cabezas. Era una de las razones de la depresión y un estorbo para el comercio. Los bonos continuarán siendo libres de impuesto.

«El gobierno ofrecerá la suma de 100 libras (aproximadamente $360) a todas aquellas personas que se muestren conformes con la conversión antes del 31 de julio».

Una gran parte del empréstito, está en manos de banqueros y particulares norteamericanos.

El plan del canciller fué aprobado por George Lansbury, leader del partido laborista. Se espera que el plan se ponga en operación la semana que viene después de que haya sido aprobado por ambas cámaras.

CRITICA SITUACION IRLANDESA A CAUSA DE LAS REPRESALIAS ORDENADAS YA POR INGLATERRA

La supresión por de Valera del pago de anualidades por la tierra, ha movido a la Gran Bretaña a adoptar unas medidas arancelarias que supriman la preferencia que tenía Irlanda

LONDRES, Junio 30. (US). — La Gran Bretaña se preparaba hoy a declarar la guerra arancelaria al Estado Libre de Irlanda en respuesta a la anunciada intención del Presidente de Valera de retener el pago de las anualidades de las tierras.

En vista de que el pago de 1.500.000 libras esterlinas que se venció anoche no se realizará, el Gobierno redactó una resolución facultando al departamento del Tesoro para retirar la tarifa preferencial que ahora se concede al Estado Libre e imponer derechos suficientes a las importaciones irlandesas para cubrir el importe de las anualidades.

El gobierno, según se ha sabido, dará a la publicidad las condiciones de esa resolución en el día de mañana. El proyecto se someterá a la aprobación de la Cámara de los Comunes, el lunes y se predice que quedará completamente terminado para el día 8 de Julio o sea una semana antes del receso parlamentario, a menos de que el Estado Libre cambie de actitud.

LAS REPRESALIAS INGLESAS PROVOCAN UNA CRISIS EN IRLANDA

DUBLIN, Estado Libre de Irlanda, Junio 30. (US.)—El Presidente Eamon de Valera, se hallaba esta noche ante la primera crisis de su gobierno, con motivo de la notificación que le ha hecho la Gran Bretaña de que establecerá altos derechos de aduana contra las importaciones irlandesas si el Estado Libre continúa resistiéndose al pago de la suma de $5,400,000 de las anualidades de la tierra que se venció ayer.

El Presidente de Valera, conferenció hasta medianoche con el ministro de Justicia, Alexander McGuire, con el Procurador General James Geoghegan y con el Vicepresidente Sean T. O»Kelley, estudiando un plan para arbitrar la disputa acerca de las anualidades de la tierra.

Nos hemos enterado que el Estado Libre no pagará las anualidades hasta que un tribunal de arbitraje, aprobado por de Valera, no emita un fallo. El Presidente se ha negado a hacer comentarios, limitándose a decir:

«La situación por el momento, es demasiado crítica para hablar de ella».

Sábese que en vista de la crisis de Valera no enviará a sus funcionarios más importantes a la conferencia imperial de Ottawa, a causa de que necesitará de su ayuda aqui para resolver la crisis anglo-irlandesa.

Los ex-ministros del gobierno de Cosgrave se reunieron también para estudiar los resultados de las medidas de represalia de Inglaterra, y francamente admitieron que dislocaría la agricultura y la industria de este país.

Patrik Hogan, ex-ministro de Agricultura, nos dijo:

«Si la Gran Bretaña aprueba unos aranceles altos contra Irlanda, en tres meses el Estado Libre no tendra dinero».

LAS ENFERMEDADES, ADEMAS DEL HAMBRE, ATACAN A LOS MILLARES DE VETERANOS, EN WASHINGTON

Además del grave peligro de que se declare una epidemia de disentería en los campamentos, otros cuatro mil veteranos, sin medios de vida, se sumarán desde hoy a los ya reunidos

WASHINGTON, junio 30, (US.)—La enfermedad se unió hoy al hambre para sumar el peligro de muerte a las mil calamidades que están sufriendo los soldados del ejército del bono en el segundo mes del «sitio de Washington».

Una veintena de casos de disentería, uno de ellos de carácter epidémico, hizo temer a las autoridades sanitarias que pudiera declararse una epidemia entre los 20,000 veteranos mal nutridos. Varios nuevos casos de la virulenta enfermedad, que se dice es tan contagiosa como el tifus, tuvo a las ambulancias en constante movimiento durante el día de hoy.

Sumado al peligro de epidemia y a la escasez de alimentos, 4,000 veteranos más, sin alimentos se incorporarán al ejército hoy. El nuevo contingente se compone de 1,000 procedentes de Michigan, y 2,800 californianos.

Las raciones en muchos campamentos se redujeron a una sopa aguachenta de frijoles y una rebanada de pan, pero los veteranos se apretaron los cintos y parecían determinados a continuar su resistencia pasiva. Se oyeron muy pocas quejas y se puede decir que todavía no ha desertado nadie.

Al enterarse del estado en que se encuentran los hombres, el jefe de policía Glassford mandó comida por un día bajo su responsabilidad. Mientras tanto el comandante Waters continuaba pidiendo auxilio inmediato para sus protegidos.

En una conversación con el jefe de la policía, Waters desmintió el rumor de que hubiera dicho: «Al diablo con las autoridades civiles y el general Glassford.

Waters también aseguró a las autoridades que sus órdenes de que los veteranos practicasen durante una hora diaria no significaba que tenía intenciones de hacer una demostración armada. Dijo que la práctica se efectuaba como medio de obtener mejor disciplina en las filas y dió órdenes de que cualquier veterano que estuviera armado fuera entregado inmediatamente a las autoridades policíacas. Waters añadió: «Hasta ahora los veteranos se han comportado ejemplarmente y mientras sigan por ese camino no permitiré que nadie se mezcle en sus asuntos».

A pesar de que el hambre va en aumento, Waters dictó órdenes severísimas contra la «mendicidad», amenazando con obrar de manera drástica contra los violadores de esta orden.

Prácticas con palos de escoba darán comienzo mañana y Waters piensa conseguir permiso para celebrar un desfile del ejército entero la semana que viene.

UN NOBLE SOLICITA UN HOMBRE RICO A QUIEN ADOPTAR, A CAMBIO DE SUS TITULOS

PARIS, (Exc.), junio 30.—Un anuncio, que aparece en un periódico parisino, firmado por un noble de la rancia aristocracia, pide un hombre rico para adoptarlo. Dice que está pobre y necesita pasar sus últimos días con decencia. Que está dispuesto a traspasar sus títulos de nobleza al hijo adoptivo, siempre que éste tenga suficiente dinero para permitirle vivir en holganza el resto de sus días.

El Plan Hoover ha vuelto los sesos al militarismo francés

KARL RADEX DICE QUE RUSIA COLABORARA CON LOS ESTADOS UNIDOS PARA TRAER EL DESARME

(De nuestra Redacción en N. York)

MOSCU, junio 30. (EXC) Karl Radek distinguido publicista ruso, hace hoy una revista internacional en el diario Izvestia afirmando que la proposición Hoover para el desarme Internacional parece haber vuelto los sesos de los militaristas franceses. Radex dice que el plan Hoover asegura a los Estados Unidos contra las peticiones de los países europeos para la cancelación de las deudas de guerra y que se ve claramente que Hoover obró impulsado por la condición económica de los Estados Unidos que parece «ser sumamente deplorable». «La situación económica de todos los países imperialistas va de mal en peor» dice Radek «y si los Estados Unidos quieren obligar a Europa a desarmarse ésta no tendrá otro remedio.

Agrega Radek que Rusia colabora con los Estados Unidos para traer el desarme, «que es política muy de acuerdo con el programa de paz internacional, que venimos predicando desde la revolución».

Comentarios a una carta

Por Gastón MORA

Leemos: «En los Estados Unidos **no** hay decadencia económica, sino una crisis económica producida, **en** parte, por el alto arancel de aduana existente en ese país, y, en parte, por la depresión universal. Esa crisis desaparecería si los sobrantes o excedentes de producción agrícola e industrial pudieran colocarse en el extranjero, que no los importa o consume por vía de represalia comercial, y si mejorasen las actuales condiciones económicas de Europa, que se halla abrumada bajo el peso de enormísimas cargas militares. Lo que hay, desgraciadamente, en los Estados Unidos es «decadencia política», producida por el indiferentismo de casi toda la población en materia política. La política es ya una función que monopolizan, por causa de ese indiferentismo, los elementos que viven de dicha función, organizados y dirigidos por los **politicians** que forman los **caucus** de los partidos». Esto, que reproducimos, se nos ha escrito con motivo de un artículo que publicamos, hace ya algún tiempo, impugnando otro, de un escritor francés, en el que éste sostenía la tesis de que se advertían señales de decadencia en la Unión Americana.

Nuestro comunicante, —que parece ser norteamericano, o un simpatizador de los Estados Unidos— expone sus puntos de vista sobre la situación actual de dicho país. Según él, «es pasajera» la crisis económica-industrial que ahora hay en los Estados Unidos. Señala las causas que la han traído, y espera que ella desaparecerá. A su juicio lo que hay en esa nación es «decadencia política». Y la atribuye a la indiferencia que observa la generalidad de la población en los asuntos políticos. «**Los cauces** de los partidos, exclama, integrados por **politicians**, son los que se ocupan,, para explotarlos, en los asuntos de la política. La generalidad de la población, agricultores, industriales, comerciantes, profesionales, propietarios, rentistas, corredores ,etc., se desinteresa, cada vez más de la política, de la que sólo hablan los periódicos por vía de información. Las gentes norteamericanas sólo se ocupan en sus negocios particulares. Todo lo demás les es indiferente. Y por lo que respecta a los obreros, a los trabajadores mecánicos, todavía **no** se han decidido, como los obreros ingleses, a formar un partido laborista de clase, ni como los trabajadores franceses y alemanes a organizar un partido socialista». «Nuestros obreros, dice el autor de la carta consabida, **no votan** ni por los republicanos, dominados por la alta finanza, que los **financia**, ni por los demócratas, cuyo espíritu y tendencias liberales **no** son socialistas. En las dos agrupaciones predomina un profundo sentido conservador. El elemento obrero las considera **obsoletas**. La vida política **no** se renovará en los Estados Unidos hasta que allí no se organice un partido político de la clase obrera para luchar con los republicanos, que son conservadores, y con los demócratas, que son liberales, a la usanza antigua».

Es posible que tenga razón el autor de la carta cuyos son los párrafos que hemos citado. Es posible que los republicanos y demócratas se hallen «**anquilosados**». Lo mismo que les pasó a los conservadores y liberales ingleses. Todos esos partidos se figuraron que dentro de sus estrechos cuadros cabían las clases trabajadoras, para las cuales, evidentemente, no había, no podía haber puesto en organizaciones políticas que eran la obra y el instrumento de las clases altas y de las clases medias. Los problemas del proletariado **no** son los de las clases altas ni los de las clases medias. Es cierto que éstas últimas se van proletarizando, cogidas y aplastadas por las ruedas superiores del capitalismo y las inferiores del proletariado manual. Pero mientras **no** termine ese proceso de proletarización, **no** se realizará la fusión de las clases proletarias y medias para constituir un frente único contra los partidos reaccionarios y conservadores. El proletariado norteamericano, protegido por las admirables libertades públicas de su país, **no** se hará sentir en su política, mientras no se organice en partido militante, cual lo han hecho los proletarios ingleses, franceses y alemanes. Ya lo dijeron Marx y Engels en su inmortal Manifiesto a los trabajadores del mundo: «La redención de los trabajadores debe ser la obra de los trabajadores mismos». En nuestros tiempos, se ha dicho, cada uno debe ser su propio redentor. Hasta ahora los obreros americanos, —porque ganaban buenos salarios, los más altos del mundo,— se habían desentendido de la política. Pero con la reducción del jornal y la desocupación tendrán que luchar para mejorar de condición económica, y esa lucha sólo puede librarse en el terreno político, que es donde se conquistan los instrumentos de gobierno.

SINTONICE LA ESTACION CMW
El DIARIO Hablado
Se trasmite todos los días
A las 7.30 a. m., 1 p. m. y 6 p. m.

JAPON CONTRA EL PROYECTO DE MR. HOOVER

TOKIO, junio 30 (US.)—El Gobierno japonés ha dado instrucciones en el día de hoy a la delegación naval en la conferencia del desarme de Ginebra, para que se oponga al plan del presidente Hoover de los Estados Unidos.

Al mismo tiempo el ministerio de Marina dió una nota a la prensa diciendo que, de acuerdo con el plan de Hoover, la Armada americana quedaría casi intacta, limitándose la reducción a cinco buques capitales y de hecho se le permitiría construir varios barcos nuevos.

Japón, por otra parte, tendria que desguazar algunos de sus mejores barcos y cerrar sus arsenales durante cinco años, destruyendo virtualmente esa industria japonesa.

M.E.C.D. 2016