1A SECCION 1

El DIARIO DE LA MARINA es el periódico más antiguo de Cuba. Fue fundado en el año mil ochocientos treinta y dos.
SERVICIOS ESPECIALES DE ESPAÑA

DIARIO DE LA MARINA

Servicio cablegráfico por la INTERNATIONAL NEWS SERVICE y UNIVERSAL SERVICE
HILO DIRECTO CON NUEVA YORK

1A SECCION 1

AÑO CIEN.—NUMERO 181. ACOGIDO A LA FRANQUICIA POSTAL LA HABANA, JUEVES, 30 DE JUNIO DE 1932.—SANTOS MARCIAL Y EMILIANA. TIEMPO PARA HOY: BUENO EJEMPLAR: 5 CENTAVOS

El General Mario García Menocal embarcará el día 2 de julio en el vapor alemán "Karlsruhe", para Europa, donde deberá permanecer un año

Pianos y Virgenes

(Por ANTONIO ESCOBAR

No son, propiamente, vírgenes, ni siquiera mujeres; son las tres islas compradas por los Estados Unidos a Dinamarca y que forman parte del Archipiélago antillano de las Once mil Vírgenes, así nombradas por los descubridores españoles, en vista de ser muy numerosas.

Se llaman Santa Cruz, Santo Tomás y San Juan, con una población total de 22 mil, según el censo del año 30. Puestas el 17 bajo la bandera americana, no prosperaron, porque uno de sus principales negocios, el ron de Santa Cruz, se quedó sin el mercado de los Estados Unidos, a consecuencia de la prohibición anti-alcohólica; y porque el otro negocio, el puerto franco de Santo Tomás, también desapareció al convertirse aquel puerto en estación naval.

La situación económica era tan grave que sobrevino una considerable emigración a los Estados Unidos. Aquellos insulares, negros en su mayor parte llegaron a echar de menos bajo la soberanía americana el bienestar que tenían bajo la danesa.

El gobierno de las tres islas estaba en manos de oficiales de Marina, que no daban importancia más que a la estación naval y descuidaban la administración civil. El Presidente Hoover después de una breve visita a las Tres Vírgenes, en Marzo del año 30, dijo:

«Cuando dimos 25 millones de dollars por este territorio, lo que adquirimos fué un asilo de mendigos, compuesto del 80 por ciento de la población. Este pueblo no podrá ganarse la vida ni costear su gobierno sin el descubrimiento de nuevos métodos y recursos. Excepto bajo el punto de vista de las conveniencias navales ha sido una desgracia la adquisición de estas islas. Sin embargo, habiendo nosotros asumido la responsabilidad, debemos ayudar a los habitantes».

Palabras de honor y de justicia y dignas de quien est encargado del gobierno de una poderosa y rica república. Las siguió el envío de Mr. Pablo Pearsons a las Vírgenes con la misión de investigar y proponer lo que se podía hacer para sacarlas de su abatimiento.

Esta misión tuvo dos consecuencias: primera, transferir la administración de las islas de la Secretaría de Marina a la del Interior; y segunda nombrar a Mr. Pearson Gobernador del diminuto Archipiélago en Febrero del año pasado.

El Gobernador Pearson está haciendo allí obra meritoria, gracias, en cierta medida, a los fondos que le envía el Departamento del Interior. Sin descuidar la instrucción pública y otros servicios, fomenta la producción agrícola, con el aumento de los pequeños propietarios, a quienes se presta dinero para comprar y explotar fincas y se enseña los métodos más adelantados de cultivo. Además la Administración busca ocupaciones para bastantes brazos, que, sin ellas, tendrían que emigrar.

El Gobernador ha estado hace poco en Washington, desde donde imitando a otro buen Gobernador americano, Mr. Roosevelt, el de Puerto Rico y que ahora lo es de Filipinas, ha procurado interesar por sus gobernados al pueblo americano por medio de la prensa.

Ha enviado al «New York Times» una carta, en la cual pide dos pianos grandes para uso en las dos Escuelas Superiores de las Islas Vírgenes.

«Ahora, dice, cuando muchas personas ven que sus pianos ocupan demasiado espacio y que no son usados, acaso haya dos personas que verían con gusto el excelente empleo que se les daría en aquellas islas.

Y dice luego:

«Tenemos en la Escuela Superior de Santo Tomás un buen coro y una buena orquesta; pero estamos mal de instrumentos, particularmente de pianos; los preferiríamos grandes. Y lo mismo ocurre en la isla de Santa Cruz, donde la Escuela también ha organizado un coro y una orquesta. Ni el gobierno municipal ni las Escuelas tienen dinero con que comprar instrumentos.

Y termina diciendo Mr. Pearson:

1o Que la compañía de vapores ha ofrecido transportar gratuitamente los dos pianos.

2o Que Miss Luisa Stallings, contralto y Mr. Ladislao Helfenheim, pianista, han ofrecido sus servicios gratuitos para una excursión por las islas, para donde saldrán en breve. Mr. Pearson desearía que los pianos estuviesen en el Archipiélago antes de la llegada de esos dos artistas.

Este celoso y humano gobernante merece que se le atienda. ¿No habrá en este país, donde abundan los ricos, dos que se deshagan de uno de sus pianos, o mejor aún, que lo compren nuevo y con él obsequien a las Vírgenes? ¿No habrá algún fabricante que ahora cuando ese instrumento se está vendiendo menos caro, haga el regalo para hacerle reclamo a su negocio?

Deseo vivamente que se complazca a Mr. Pearson, por dos razones; la primera porque se hará un bien; la segunda, porque me carga el piano, tanto como me deleitan el violín y la flauta.

Voy en esto en alta y simpática compañía; la de Teófilo Gautier, el gran poeta francés, quien, preguntado si le gustaba el piano, respondió:

—Lo prefiero a la pena de muerte.

Si en los Estados Unidos no se fabricase el odioso instrumento más que para exportarlo a islas tropicales.

CONTINUA EN LA MISMA GRAVEDAD EL TENIENTE CORONEL CASTILLO

A las doce de la noche pasada nos informaron en el Hospital Militar de Columbia que continúa en el mismo estado de gravedad el Teniente Coronel Emilio L. del Castillo,

ROOSEVELT SERA EL CANDIDATO POR EL PARTIDO DEMOCRATA

La designación de vicepresidente es lo único que ha demorado hasta ahora la nominación de T. Roosevelt

La aprobación de la plataforma «húmeda» resta a «Al» Smith la oportunidad de hacer su «spech»

CHICAGO, junio 29 (US.)— Esta noche se aseguraba en esta ciudad que el gobernador Franklin D. Roosevelt tenía en sus manos el nombramiento para candidato del partido demócrata a la presidencia de los Estados Unidos. Cuatro Estados, cualquiera de los cuales tiene los votos suficientes para asegurar la victoria de Roosevelt se velan celosos para ser el primero en acudir a la ayuda del gobernador de Nueva York. Estos Estados son: Illinois Ohio, Texas y California. El enigma que rodea el nombramiento del vicepresidente es la única razón por la cual todavía no se han declarado abiertamente a favor de Roosevelt. Se están haciendo esfuerzos para que el presidente del Senado John Nance Garner, acepte la candidatura vicepresidencial y de esta mnaera Roosevelt consiga los votos de Texas y California.

Franklyn Roosevelt

El gobernador White, de Ohio, también tiene proyectado ofrecer los votos de su delegación a cambio de ser nombrado candidato a la vicepresidencia. El alcalde Cerdak, de Chicago, jefe de la delegación de Illinois, consultó con los leaders para resolver su actitud.

Las computaciones conservadoras dan a Roosevelt un total de 728 votos, necesitando por lo tanto 42 votos más para triunfar. Illinois tiene 48 votos, Ohio 52, Texas 46 y California 44.

La noticia del progreso hecho por las huestes de Roosevelt se supo al adaptarse la plataforma mojada, decorazonando a los partidarios de Alfred E. Smith, candidato del partido en 1928.

Los enemigos de Roosevelt siguen luchando con tesón para reconquistar los votos que se les han ido de entre las manos; pero algunos de ellos ya se dan por perdidos.

La aprobación de la plataforma mojada le quita a Smith la oportunidad de dirigir la palabra a los delegados.

LEA en la PAGINA TRES, la carta del Dr. Luis Octavio Diviñó a nuestro Director

LEASE la INFORMACION TELEGRAFICA en la Página DIEZ

Lo que representaría el elevar más la protección arancelaria al cemento

Cifras demostrativas de los seguros perjuicios que habrían de ocasionarse a la economía y al Fisco.

En parte por necesidad de vida, y en parte por contagio, el desconsiderado proteccionismo arancelario en que empezaron a caer las naciones apenas terminada la gran guerra, fué extendiéndose por el mundo como un azote, según se ve por los efectos que causa en el comercio internacional.

Prácticamente no hay país en el que no se haya levantado una barrera más o menos alta, para impedir la competencia extranjera y, al mismo tiempo, facilitar, claro que a expensas de los pueblos, el desarrollo de sus industrias, que así siempre tendrán vida parasitaria.

Cuba no pudo sustraerse a lo que iba siendo regla general, y por vía de ensayo inició, al modificar sus tarifas, un proteccionismo moderado; pero del proteccionismo cabe decir que, como «el comer y el rascar, sólo requiere empezar», porque poco a poco nos hemos ido metiendo en él, aunque el actual Secretario de Hacienda lo culpó del decrecimiento de las Rentas de Aduanas.

Se han acordado recargos y más recargos, los cuales fatalmente tenían que originar una mayor merma en las importaciones, que la que de por sí hubiese producido la depresión económica; y para suplir lo que por ese concepto fué dejando de ingresar en el erario público, hubo que apelar a impuestos de consumo y de otras clases, que no rinden lo suficiente y se multiplican.

Los resultados del proteccionismo en ese sentido no son satisfactorios, y lo son menos si se advierte que no ha servido para proporcionar trabajo abundante y bien remunerado a la clase obrera, porque es un hecho que en los sectores industriales existe la desocupación y que no se pagan ahora mejores jornales que antes. Los cálculos que al respecto se hicieron, fallaron. Algo habrá influído la depresión económica universal, pero algo también hay que cargárselo al régimen de Aduanas, por razón de que las barreras que en las Aduanas se alzan, a fin de cuentas igual estorban a las importaciones que a las exportaciones. Empiezan por lo uno, y acaban por lo otro indefectiblemente.

MAYOR PROTECCION AL CEMENTO

Ciertamente está por probar si el proteccionismo ha dado los frutos que de él se esperaban. Pero parece que son contraproducentes, cuando menos para el Fisco, si nos atenemos a lo declarado por el Secretario de Hacienda a que hemos aludido. Sin embargo, se incide, y uno de los artículos de gran consumo que se trata en estos momentos de proteger desmedidamente, es el cemento.

La única fábrica que hay en el país, perteneciente a una empresa extranjera—lo cual en nuestro concepto no debe impedir que se le dispense igual trato que si fuese nacional el capital que representa—alega que no puede trabajar porque la competencia, especialmente la europea, hecha a base de «dumping», le quita posibilidades de negocio en el mercado.

Según uso y costumbre de no pocos industriales, ante eso, y a los efectos de compeler al Estado a que dé amparo, no ve más salida la fábrica de cemento que la de suspender sus operaciones, con el consiguiente despido de empleados y obreros, lo que, pero con mayor motivo en circunstancias como las actuales, conmueve a la opinión pública y la interesa sentimentalmente en el problema.

Esa solución, en este caso, como en todos los de la misma índole, está para el industrial afectado por la competencia, sea hecha en la forma que fuere, en elevar lo suficiente el arancel para que se imposibilite de un modo absoluto la concurrencia del producto extranjero, sin considerar los perjuicios que ello acarrea al consumidor y, en definitiva, al país; perjuicios que también alcanzan al Fisco más de lo que acaso se suponga y que, atenidos a datos que tenemos por ciertos, hemos de dejar plenamente demostrados.

Pero antes de entrar en materia, digamos que no merecen mucho crédito las acusaciones de practicar el «dumping», que fácilmente se lanzan contra los fabricantes extranjeros. Por razón de justicia y para no vernos expuestos a justas represalias, siempre que se formulen esas acusaciones deben exigirse pruebas.

Lo que ocurre probablemente en lo que toca al cemento, es, por no aventurar una afirmación categórica, que los fabricantes europeos han llegado a una mejor ordenación de su negocio, que les permite producir con economía y vender a precio bajo, sin dejar de obtener utilidad razonable.

A lo cual debe propender la industria nacional, y no a que la protección le dé vida que siempre sería precaria. La fábrica de cemento del Mariel, que lleva años de establecida, no se explica que necesite, para seguir caminando, que el arancel le sirva de andador.

EL SOFISMA DE SIEMPRE

Como hemos dicho más arriba, cuando una industria cualquiera tropieza con dificultades, pone o amenaza poner en la calle, con aparente dolor, a su personal asalariado, para que los poderes públicos se crean en el caso de defenderlo del hambre y, en realidad, la satisfagan a ella en su interés.

Pero en este caso concreto, hay que tener muy en cuenta que si el cierre de la fábrica de cemento determina el paro de un grupo más o menos numeroso de personas lo, cual consideramos lamentable, los recargos a la importación del artículo para que ella pueda colocar ventajosamente el suyo, puede dar lugar a la paralización de las edificaciones y dejar, por consecuencia, en huelga forzosa, a infinitamente mayor número de obreros.

El cemento representa aproximadamente el 30% del dinero que se invierte en cualquier edificio moderno porque es el elemento básico para la construcción Esto expresa lo que significaría la elevación del precio del producto, al quedar reservado el mercado para el nacional, o más exactamente, para el que se fabrica en el país por una entidad extranjera

La limitación de las construcciones, debida a la crisis de la propiedad urbana, fácil es suponer a que extremo llegaría, y fácil es también suponer que no afectaría sólo a albañiles, carpinteros y demás individuos de los gremios que trabajan en la edificación de casas, sino a los alfareros, mosaístas y cuantos elaboran y transportan los materiales de fabricación nacional, así como al comercio que vende esos materiales y los de procedencia extranjera.

Nos parece que basta enunciar esto, para dejar demostrado que si hay que optar entre dar vida artificial a la fábrica de cemento para que siga sosteniendo a los hombres que en ella laboran, o correr el riesgo de que el encarecimiento del artículo a causa de hacer prohibitiva su importación, pueda dar motivo para que se dejen de construir edificios con perjuicio de todos los gremios a que hemos hecho referencia, la elección no es dudosa. Porque no cabe sacrificar a los más, para salvar a los menos.

Pero esto se va haciendo demasiado extenso y dejamos para mañana la tarea de exponer las cifras demostrativas de lo que representaría para la economía nacional y para el erario público la elevación de la tarifa al cemento, y la consiguiente suspensión de las importaciones de ese producto de gran consumo.

LEASE la INFORMACION POLITICA en la Página DIEZ

EL PERSEVERANTE CAPITAN LABORDE REGRESO EN SU "BICICLETA AEREA" DESPUES DE TRASPONER MONTAÑAS, MARES Y DESIERTOS CON GRAN EXITO

Tras haber dado cima a un proyecto temerario, que no de otro modo puede calificarse el vuelo Habana-Ciudad México en un minúsculo avión de dos cilindros, el capitán de Aviación del Ejército, Eduardo Laborde, aterrizó felizmente en el aerodromo de Columbia a las 4 y 45 de la tarde de ayer. En la presente foto pueden verse varios aspectos relacionados con este evento: en primer término, una vista del público que acudió a dar la bienvenida al intrépido piloto; en círculo, la denominada «bicicleta aérea» al llegar a Columbia, disponiéndose a aterrizar; seguidamente, el capitán Laborde, en unión del Jefe de Aviación, teniente coronel Heriberto Hernández, y otras autoridades y amigos. Abajo, en el centro, el joven aviador disponiéndose a tomar el automóvil que había de conducirlo a su residencia. A ambos lados, dos vistas de los volcanes guatemaltecos que el arriesgado piloto tuvo que ganar, en su travesía, caballero del pequeño avión.

A las 4 y 45 minutos de la tarde, ayer, se posó en el aeródromo militar de Columbia la «mariposa voladora» que condujo desde México a la Habana el capitán Eduardo Laborde, uno de los más destacados pilotos del Cuerpo Militar de Aviación.

El público—numeroso—que se había congregado en el campo para dar la bienvenida al arriesgado capitán Laborde, había divisado desde un cuarto de hora antes, en el horizonte y por el extremo oeste, el diminuto Aeronca...

El lento ovlar de la llamada, y con razón, «bicicleta del aire», permitió a los espectadores apreciar plenamente lo que significa el raid Habana México y regreso.

Considerad un ala enorme, muy extendida, un motor pequeñísimo de dos cilindros y debajo de todo, estrechamente metido al piloto; y tendréis una visión aproximada del Aeronca donde Laborde traspuso por dos veces el estrecho de Yucatán y trepó sobre montañas que ningún otro avión había osado intentar siquiera. Montañas que antes de Laborde solo conocieron el paso de las águilas...

Y desde el instante en que el Aeronca apuntó su graciosa silueta en la tarde radiante de sol, comenzó el público a aplaudir en desbordante entusiasmo; y ya no cesó hasta que el Capitán Laborde abandonara el aeródromo rumbo a su casa.

A las cuatro y diez minutos, acrecentando la expectación por la llegada del as cubano, se hicieron al aire, los «corsarios» 23, 26 y 30 piloteados por los tenientes Usatorres, Herrera y Zayas Bizán, que tenían el encargo de escoltarlo hasta Columbia.

Cuando el capitán Laborde abandonó la cabina de su ligero avión, fué saludado por el Jefe del Cuerpo de Aviación Coronel Heriberto Hernández, quien en todo momento tuvo las más delicadas atenciones para con el público y especialmente con los representantes de la prensa; el Ministro de México Ingeniero Cienfuegos Camus, el cónsul de dicho país Aurelio L. Gallardo, Coquito Montalvo, aviador comercial, el señor Eduardo Laborde, padre del piloto René Laborde, su hermano.

Escena tiernamente conmovedora fué aquella en que el capitán Laborde se abrazó, besándola, a su señora madre Doña Silvia Molinet.

Rodeando al capitán vimos a su amigo entrañable el capitán Guillermo Martull, periodista también y amigo de periodistas; Comandantes Silverio, Wittmarch, Fernández de Lara, teniente coronel Quesada, capitán Torres Menier con todos los oficiales pilotos y muchos compañeros de otras armas.

EL EQUIPAJE DE LABORDE

La cabina del Aeronca, de donde el capitán Laborde saltó vistiendo pantalón y camisa de kaki y botones de cuero, estaba totalmente repleta de equipaje. De entre tantos objetos, el capitán Labord extrajo, llevándola en brazos una linda pasajera: una perrita «chihuahua» menuda y pizpireta, cuyos asombrados ojos, asombráronse todavía más ante tanta gente reunida en torno al dueño. En el cuello de la «chihuahua» tenía, además de una plateada campanilla un aro con la siguiente inscripción: «Tail Spin» (Barrena) obsequio del capitán Laborde a la señora Elvira Machado de Machado, esposa del Presidente de la República.

El capitán Laborde aparecía tostado por los fuertes vientos y las agresivas soleadas de la travesía, un poco más grueso que de costumbre...

Sonriente y gentil saludó con estrechones de manos a amigos, compañeros, admiradores y admiradoras.

Posó complacido para los fotógrafos ante el avión, que ostentaba grabado en fuselaje, numerosos motivos típicos de México y Guatemala.

EN CASA DEL AS

A las 5 y 40 minutos llegó el capitán Laborde en automóvil a su casa, acompañado de Coquito Montalvo y del capitán Martull.

Allí lo esperaban numerosas personas.

Un espléndido lunch le fué servido a la concurrencia como demostración de la alegría de los familiares del capitán Laborde por su feliz arribo a Cuba.

UNA ENTREVISTA

Seguidamente, el «as» cubano tuvo la gentileza de conceder una entrevista al repórter. Y he aquí sus palabras:

—Aquí me tienen ustedes, tras un viaje un tanto largo: salí de Tizimín, hacienda San Antonio, propiedad del Gobernador de Yucatán, señor García Correa, a las seis de la mañana. A la una y cuarenta y cinco llegaba a San Julián, en Pinar del Río, y, por tanto, tierra cubana. De este último lugar arranqué a las dos y treintitrés minutos. Por tanto, hoy he efectuado unas nueve horas de vuelo.

De mi vuelo a México traigo un cúmulo de recuerdos gratos, que es difícil traducir en palabras. He recibido tantas atenciones, que jamás podré olvidar la acogida que allí se me dispensó. Otro tanto tengo que decir de Guatemala, a pesar de que mi estancia allí fué muy breve.

Otro motivo de profundo agradecimiento es para mí la Pan American Airways, que se desvivió por atenderme durante todo mi raid, pudiendo comprobar su eficiencia y excelente organización.

—¿Su travesía sobre el mar, al través del Estrecho de Yucatán...?

—Tuve que hacerla a diez pies, casi todo el tiempo, para contrarrestar el viento que batía al aeroplano... Al través de todo el vuelo, con sus naturales sinsabores y satisfacciones, puedo creer sinceramente que sólo merece ser destacada mi perseverancia...

Y el capitán Laborde, escudado en su modestia, guarda silencio por breves momentos.

Después, hubo de relatarnos rápidamente, todas las incidencias de su vuelo, así como aquella su caída al traspasar la región volcánica de México, tras un vuelo de 17 horas. Caída cuyos detalles son ya conocidos de nuestros lectores por el cable, y en la cual, afortunadamente, el piloto salió ileso...

—Fueron varias las regiones que, durante mis vuelos, me he visto obligado a trasponer a diez mil pies de altura; regiones en que abundan los animales salvajes. También para llegar a Guatemala tuve que ganar altura suficiente para atravesar siete u ocho volcanes dignos de consideración.

«Coquito» Montalvo, que, con el capitán Martull, presencia nuestra charla, interrumpe:

—La más larga distancia hecha en un aparato de tipo minúsculo, es la de París a Madagascar, efectuada en un avión de siete cilindros. Este crucero del capitán Laborde, con el pequeño Aeronca de dos cilindros solamente, bate aquel «record» y establece otro.

—El obstáculo de mi vuelo, si puede señalarse alguno, creo yo que estriba principalmente, en que he hecho la ruta al través de terrenos accidentados, en que una caída podría significar la muerte. Guatemala... Belize... A un lado, el mar, con un hervidero de tiburones. A otro, los manglares, con cocodrilos en cantidad incalculable. Y el monte, con animales salvajes en perenne acecho.

—Un gran inconveniente para mí fué el estado del tiempo. En algunos lugares, como en Cozumel, donde guardé el avión a la intemperie, creí perderlo, pues el fuerte viento amenazaba con barrerlo.

—Estoy muy agradecido al teniente coronel Heriberto Hernández, Jefe del Cuerpo de Aviación, así como al Jefe del Estado Mayor del Ejército, por las atenciones y apoyo de ellos recibidas. También de mis compañeros y cuantos por mí se han interesado, sin olvidar la prensa. Apropósito: traigo un saludo para la prensa cubana, de la de México, así como de Guatemala.

—También soy portador de una caricatura del señor Presidente de la República, obra de un dibujante yucateco, firmada por la alta sociedad de Ciudad México, a modo de mensaje de simpatía.

Otras palabras más del capitán Laborde. Los visitantes que lo solicitan. Y el repórter que hace mutis...

TIEMPO DE VUELO

Ida a México 18 horas y 36 minutos. Regreso por Guatemala 29 horas y 15 minutos.

Total: ida y regreso, 47 horas y 51 minutos.

LA COMISION CUBANA SALIO DE NEW YORK PARA ASISTIR AL CONGRESO AZUCARERO

NUEVA YORK, junio 29 (US.)— La delegación que representará a Cuba en el Congreso Azucarero Internacional, próximo a celebrarse en Ostende, ha embarcado vía Nueva York.

La delegación se compone de los siguientes miembros: J. Gómez Mena, presidente; José Manuel Casanova; M. García, A. Portuondo, Arturo Mañas y M. Perdomo. Todos marcharon en el «Aquitania» esta noche, menos el señor Mañas, que ha reservado su pasaje en el «Europa», que parte mañana.

El señor Mañas representa a los intereses y bancos americanos.

EL "PLAN HOOVER" SOBRE EL DESARME SE APROBARA, EN PRINCIPIO, EN GINEBRA

Ahorrará diez mil millones de pesos. Se modificará para que pueda ser aceptado por todos

GINEBRA, junio 29. —US.— El plan del presidente Hoover para la reducción internacional de armamentos, el cual economizará alrededor de diez mil millones de pesos, será probablemente «adaptado en principio» por la conferencia de Ginebra después de sufrir varias modificaciones.

John Simmons

Este informe fué recogido hoy de muy buena fuente, sabiéndose también, que el plan será extensamente alterado para que pueda ser aprobado por todas las potencias.

El ministro de relaciones extranjeras de la Gran Bretaña, Sir John Simon, comunicó a Hugh Gibson, jefe de la delegación americana, que su gobierno se mostraba favorable al plan con «algunas modificaciones». Simon recibió instrucciones de Mac Donald, quien se encuentra en Laussane, para que no se opusiera abiertamente al plan.

El hecho de que existen opiniones divirgentes fué demostrado hoy palpablemente al ser pospuesta la «pour parler» franco-británica. Gibson y Sir John Simon celebraron una reunión en privado.

EL MINISTRO DEL BRASIL LLEGO A UN ACUERDO CON EL SECRETARIO DE ESTADO

No estuvieron conformes en la interpretación de la «Convención de Asilo» en el caso referido

Desde el día 24 del pasado mes de mayo, fecha en que se conoció el paradero inviolable del general Mario G. Menocal, hasta ayer, en las últimas horas de la tarde, en que la secretaría de Estado ofreció una nota oficial acerca de lo acordado entre el diplomático brasileño y el canciller, han pasado treinta y cinco días y durante ellos la opinión pública ha estado pendiente del veredicto que se dictará en este caso de asilo de un cubano en «territorio extranjero», dentro del territorio nacional.

En la nota mencionada se dice que el general Menocal embarcará hacia Europa, donde permanecerá un año.

Surgía, después de dicha nota, la pregunta ésta: ¿Cuándo embarcará rumbo al viejo mundo el general Menocal?

El mismo secretario de Estado, doctor Orestes Ferrara, a quien fuimos a visitar a su casa, nos manifestó anoche la fecha exacta de su embarco y el buque que lo conducirá a tierras de Europa.

—El general Menocal se irá de Cuba—nos dijo—el día dos de julio a bordo del vapor «Karlsruhe».

El vapor que servirá de transporte al general Menocal pertenece a la Lloyd Norte Alemán, que va directamente a Europa La primera escala que hace es en España, en Vigo, siguiendo más tarde a los puertos de la Coruña y Gijón, Boulogne en Francia, y Bremen, en Alemania.

NOTA OFICIOSA

«En las conversaciones sostenidas en los pasados días entre el Señor Secretario de Estado y el Excelentísimo Señor Ministro del Brasil, referentes al caso de Asilo del General Menocal, no pudo llegarse a un acuerdo interpretativo de la Convención de Asilo, firmada en la Habana, el 20 de febrero de 1928.

En vista del anterior desacuerdo jurídico, los representantes de los dos países amigos, discurrieron sobre la posibilidad de hallar una solución de hecho, a la cual efectivamente llegaron en su última entrevista. Por ella, el Gobierno de Cuba queda completamente seguro de que el General Menocal no será en lo adelante una dificultad para el mantenimiento de la paz pública e irá a residir en Europa por el período de un año, y el Gobierno del Brasil recibirá plena satisfacción en su solicitud de que se diesen las garantías necesarias al General Menocal para salir del territorio nacional».

XXX

Esta información se da a la prensa de común acuerdo, entre la Secretaría de Estado y la Legación del Brasil.

Habana, junio 30 de 1932.

EL MISTERIOSO DETENIDO EN PRAGA SIGUE DICIENDO QUE EL MATO A LINDY, Jr.

Se acusa a John H. Curtis de haber continuado su farsa, aun después de haber aparecido el cadáver del niño Lindbergh. Hay otra persona que dice conocer a los asesinos del bebé

PRAGA, Checoeslovaquia, junio 29 (US.)— Después de la primera noche pasada en la cárcel de Waagneustadt, el misterioso prisionero detenido ayer por la policía de esa localidad sigue afirmando que es responsable los que participó en el secuestro y asesinato del hijo de Charles A. Lindbergh, ocurrido en Nueva Jersey. El preso dió hoy a la policía nuevos detalles acerca del crimen.

Los agentes de la policía, que dudan de la veracidad de las declaraciones del detenido, lo han sometido a largos interrogatorios con el fin de provocar contradicciones y al mismo tiempo ver si es posible conocer su identidad.

El preso se niega a dar su nombre e insiste en hablar solamente inglés.

«El jefe de la banda me obligó a punta de revólver a dar muerte al baby en un camino próximo a Hopewell», dijo el preso. «Le destrocé el cráneo con dos golpes que le di detrás de la oreja derecha. El niño falleció instantáneamente».

HUGHES CURTIS CONTINUABA CON SUS ENGAÑOS DESPUES DE APARECIDO EL CADAVER

FLEMINGTON, Nueva Jersey, junio 29. (US.)— Aun después de haberse encontrado el cadáver del hijo de Lindbergh en una zanja, John Hughes Curtis, «nagociador» del rescate, persistía en su historia fantástica.

Los testigos que desfilaron hoy ante el magistrado y el jurado que juzga al «personaje de Norfolk» acusado de obstruccionar a la Justicia, dijeron que el constructor de barcos reiteró su relato acerca de las entrevistas que había celebrado con los miembros de una supuesta banda, llegando en su audacia a dar a los pistoleros que había inventado su fantasía alias muy pintorescos.

William Haskell, representante de un periódico, dió cuenta al tribunal de la entrevista que celebró con el acusado en la cárcel, manifestando que éste insistió en que su confesión no era verdad, pero que su historia acerca de sus entrevistas con los pistoleros era auténtica.

Frank J. Wilson, agente de rentas interiores, declaró lo cuanto le había dicho Curtis acerca de sus llamadas telefónicas, mensajes y entrevistas con los secuestradores.

El detective sargento Moffett declaró que Curtis, después de haber aparecido el cadáver del baby, lo condujo a una casa vacía en Cabo May, diciéndole que allí había tenido una conversación la noche anterior con uno de los secuestradores.

CONFIESA UN HOMBRE QUE SABE QUIENES ASESINARON A LINDY JR.

FLEMINGTON, N. J., junio 29. (US.)— Un hombre que dice saber quiénes fueron los culpables del secuestro y horrible asesinato del hijito de Charles A. Lindbergh, ha sido interrogado y está vigilado por la policía.

Esta noticia fué dada hoy por Frank J. Wilson, detective federal y testigo gubernamental en el proceso seguido contra John Hughes Curtis, armero de Norfolk, acusado de interrumpir a la Justicia.

Wilson declaró que Curtis, después del hallazgo del cuerpecito del hijo de Lindbergh, había confirmado sus anteriores declaraciones y había sido el causante de que casi todos los guardacostas del Atlántico se unieran para buscar a los secuestradores.

EL AUTOR DE UN ROBO EN EL VEDADO FUE EL PROPIO JARDINERO DE LA CASA

El Juez de Instrucción ha ordenado su busca y captura, pues según el informe de la policía, el referido acusado cumplió ha poco condena por robo. Aprovechó su cargo para delinquir

Como publicó DIARIO DE LA MARINA en su oportunidad, el señor Ernesto Samuel, vecino de 17 y D en el Vedado, fué víctima de un misterioso robo de alhajas y dinero por valor de 10 mil pesos. Las sospechas recayeron desde los primeros momentos en dos individuos: el cocinero y el jardinero.

El doctor Saladrigas Juez de Instrucción de la Sección Quinta, ordenó que por la policía se investigara el hecho. En la mañana de ayer los Expertos Falcón y García rindieron un amplio informe al Juzgado en el que hacen constar que el jardinero nombrado Manuel Hernández es el autor del hecho.

En su informe, los investigadores señalan las razones en que se fundan para acusar a dicho individuo Entre otras, resalta la de que aprovechó la oportunidad, en ausencia del señor Samuel y sus familiares, para realizar el hecho, que logró con toda impunidad por ser el encargado de la limpieza de la casa; también aportan sus antecedentes penales, pues recientemente salió de la Cárcel, después de haber cumplido condena de dos años, por delito de [illegible]

Con tal motivo el doctor Saladrigas dictó órdenes a la policía para la busca y captura del acusado, así como que los investigadores continuen sus pesquisas hasta lograr ocupar las prendas sustraídas. Se espera que de un momento a otro los citados agentes logren completar el servicio, con la ocupación de las alhajas. Una pista segura los conducirá a lograr tal éxito en el servicio a ellos encomendado.

MAÑANA TOMARA POSESION EL DR. DOLZ, COMO RECEOR DE NUESTRA UNIVERSIDAD

Reunido ayer el Claustro de Profesores de la Facultad de Letras y Ciencias acordó fuese visitado el doctor Ricardo Dolz por una Comisión, encargada de invitarle a que ocupara interinamente el Rectorado de la Universidad, en su caracter de Decano de la Facultad de Derecho.

Efectuada la entrevista, el doctor Dolz ofreció acudir mañana a dejar [illegible] compañeros.

M.E.C.D. 2016

La Comisión de Impuestos del Senado modifica algunos gravámenes que aprobó la Cámara

LA AUDIENCIA HABANERA CONDENO A 14 AÑOS AL MATADOR DE MANUEL REY

El Tribunal Supremo confirmó la pena impuesta a la viuda de un Coronel del Ejército Libertador, que se apropió de la parte de la pensión que correspondía a una hija muerta y otro, mayor

La Sala Segunda de lo Criminal ha dictado sentencia, condenando a la pena de catorce años, ocho meses veintiún días de reclusión, a José Bécquer Stuart o Stuard y Stuard o Vega y Vega, conocido por Joseíto, matador de Manuel Rangel o Hernández.

El Tribunal declara probado, con la ponencia del magistrado doctor Angel Mestre Díaz que con motivo de las simpatías mostradas por Manuel Rey Rangel o Hernández por un determinado aspirante a un puesto político en el barrio de Monserrate en esta ciudad, mientras que por otro con la misma aspiración las mantenía el procesado José Bécquer Stuart, conocido por Joseíto, que ha sido ejecutoriamente condenado siete veces por delitos contra la propiedad y una por atentado a agentes de la autoridad, surgieron discusiones y altercados entre éste y el Rey Rangel o Hernández; y en tal situación de ánimo se encontraron entre ocho y nueve de la noche del dos de marzo último en la esquina que forman la Avenida de Italia y General Aguirre y al enfrentarse comenzaron por lanzarse mutuamente pedazos de ladrillos y botellas y seguidamente el Rey Rangel o Hernández sacó un revólver y dirigiéndolo contra el procesado lo rastrilló cuatro veces no logrando se produjeran los disparos. Interin dicho procesado echándole mano a una chaveta de zapatero que portaba—que como el revólver han sido ocupados—le iba encima a aquél y llegado a su alcance le asestó una herida que, penetrándole en la región abdominal le atravesó el estómago y el hígado, provocó una intensa hemorragia y como consecuencia la muerte poco después.

CONFIRMADA LA PENA IMPUESTA A LA VIUDA DE UN LIBERTADOR

La Sala de lo Criminal del Tribunal Supremo ha confirmado la sentencia de la Audiencia de Matanzas que condenó a la pena de dos años de reclusión a la señora Elvira de Armas Nodal, viuda del coronel del Ejército Libertador Ricardo Trujillo por el delito de falsedad en documento oficial cometido por particulares, en cuya causa se aplicó los beneficios de la Ley de Amnistía de junio de 1924, con relación a los hechos realizados por la acusada en el cobro de las pensiones con anterioridad al primero de abril de ese año.

En dicho proceso fueron también acusados de falsedad por imprudencia Oscar Sánche García, Isaac Valdés Dapena, Angel María Lens Mederos y Gerardo o Gustavo Sotolongo Franchi Alfaro, funcionarios que certificaron los comprobantes de pago presentados por la señora viuda de Trujillo, resultando todos obsueltos.

Se comprobó que la señora viuda de Trujillo percibió indebidamente la parte de pensión correspondiente a su hija Juana, después de ésta fallecida y la de su hijo José Antonio, después de haber arribado a la mayoría de edad, apropiándose de $8.424.34, en cuya suma perjudicó al Estado.

El plan Canova

Por el Dr. Salvador MASSIP

El señor León J. Canova, americano de origen latino que desde hace más de treinta años se encuentra al servicio del Gobierno de Washington, que ha viajado extensamente por los países hispanoamericanos y que se ha distinguido por su estudios de economía y de finanzas, acaba de entregar al Presidente Hoover, para su estudio, un plan financiero destinado a rehabilitar el comercio de los Estados Unidos con los países de la América latina. El plan Canova consta de los doce puntos siguientes:

1. Los Estados Unidos abren a los países latinoamericanos un crédito de $330.000,000, que se distribuirá a prorrata y que se empleará, exclusivamente, en la adquisición de mercancías en los mercados americanos.

2. Los giros sobre este crédito cubrirán el precio de las mercancías, despachos consulares, seguros y fletes hasta el lugar de su destino.

3. El Jefe del Poder Ejecutivo de cada país latinoamericano nombrará una Comisión de Crédito, compuesta de tres miembros. Uno será el director del Banco del Gobierno (o de la institución bancaria más importante del país), otro será designado por el comercio de importación del país y otro será designado por la Dirección del crédito de los 330 millones de pesos.

4. Todos los meses, o más a menudo si fuera necesario, los importadores que deseen adquirir mercancías en los Estados Unidos entregarán sus pedidos, por dupilcado, a la Comisión de Crédito de su país, o a la Subcomisión de su distrito. En cada país latinoamericano se guardará la copia del pedido, y el original se remitirá a los Estados Unidos. La Comisión americana resolverá sobre los pedidos.

5. Los solicitantes, al hacer los pedidos, formarán pagarés por su importe. Estos pagarés devengarán un interés de un 7 por ciento anual.

6. Los solicitantes, como fianza o garantía de buena fé, harán un depósito, en efectivo, que cubra del 10 al 25 por ciento del valor total del pedido. Este depósito se descontará del pagaré al hacerse la liquidación final del mismo. Los pagarés que estarán garantizados por el solicitante y por dos fiadores, serán documentos negociables.

7. Los solicitantes darán amplias y suficientes garantías a la Comisión de Crédito de su respectivo país. Antes de dar curso a sus órdenes la Comisión se asegurará de su solvencia y buena fé. Todo solicitante, al recibir las mercancías, estará obligado a asegurar su establecimiento por una suma igual, por lo menos, al montante del crédito que se le haya abierto. La Comisión tendrá derecho en todo tiempo a suspender la remisión de mercancías y a incautarse de las que haya entregado, si las circunstancias así lo exigieran. En los principales puertos se podrán establecer almacenes afianzados, en donde se depositarán las mercancías hasta que los solicitantes las vayan reclamando.

8. Las cantidades parciales o totales satisfechas a cuenta de los pagarés se reincorporarán al crédito inicial abierto por los Estados Unidos. El 10 por ciento, o más, dado por cada importador como fianza, se aplicará al pago del principal del pagaré. A todo importador que liquide un pagaré se le abrirá inmediatamente nuevo crédito. La Comisión de cada país informará trimestralmente de sus actividades a la Comisión central americana.

9. Si hasta ahora no lo hubiesen hecho, los elementos mercantiles, industriales y agrícolas de cada país latinoamericano formarán una entidad u organización comercial. De este modo facilitarán la obtención de créditos en su respectivo país.

10. Los pagarés firmados por cada importador estarán garantizados por dos firmas de conocida solvencia. El pago del 7 por ciento de interés anual no es excesivo. Los importadores en todas partes pagan más.

11. De ser posible, la Comisión de Crédito de cada país latinoamericano estará afianzada, individual o colectivamente, en una compañía de fianzas domiciliada en los Estados Unidos.

12. De los $330.000,000 iniciales, sólo se concederá el 60 por ciento durante el primer año. Después del primer año, se concederá la cantidad completa.

Según Canova, con una buena dirección este crédito hará que el comercio de los Estados Unidos con los países latinoamericanos, llegue a ser en breve tiempo de $1,000.000,000 al año. «La depresión económica universal—dice Canova—ha afectado lo mismo a los Estados Unidos que a los países latinoamericanos; pero en estos últimos las consecuencias han sido más graves, porque disponen de menos recursos y de menos riqueza».

Declara Canova que uno de los principales obstáculos con que tropieza el comercio de los Estados Unidos con los países latinoamericanos es la falta, en ellos, de oro acuñado. «Aún en tiempos normales —dice—las reservas serían insuficientes; pero, además; en estos tiempos los que tienen oro lo atesoran o lo dedican a la especulación.

El plan Canova, en general, parece bueno, sobre todo si se llevara a la práctica en tiempos normales. Pero si los Estados Unidos desean fomentar su comercio con la América latina ¿no sería mejor que en vez de abrirnos créditos nos hicieran una rebaja general de tarifas?

Se frustró otro atentado contra el capitán Calvo

Una bomba simulando q. estaba apagada, fué colocada para que hiciera explosión al examinarla

El Capitán Calvo, Jefe de los Expertos, salvó ayer la vida una vez más, al no hacer explosión una bomba de grandes dimensiones que fué ocupada frente a la casa del señor P. del Monte, propietario del Central «Por Fuerza», vecino de 21 entre 2 y Paseo, en el Vedado. También estuvo a punto de perder la vida el Sargento Codina, de la Policía Nacional, que en unión de Calvo examinaron el explosivo.

La máquina infernal tiene un peso de cuarenta y cinco libras y está compuesta de un niple de dos pies de largo por ocho pulgadas de diámetro, conteniendo una combinación eléctrica que la haría explotar al ser abierta.

Se ha llegado a la conclusión, de que los terroristas enterados de que el Capitán Calvo, asistido del Teniente Florindo Fernández y del Sargento Codina, cada vez que se ocupa una bomba la examinan, determinaron el prepararle la ocupada, con el propósito de ocasionarles la muerte, lo que hubiera resultado de no haber sido que uno de los fleies colocados en la misma se dobló providencialmente al ser destapada, no haciendo el contacto con las dos pilas de que también estaba provista.

Para hacer mayor la simulación y lograrse la explosión, los terroristas colocaron una mecha en la parte exterior de la bomba, dando la sensación de que había sido encendida, como lo fué, pero que se apagó al llegar a un nudo que de exprofeso se había hecho en la propia mecha.

El explosivo fué enviado al Cuartel de San Ambrosio, dándose cuenta con lo actuado por el Teniente Fint al mando de la Décima Estación, a las autoridades militares correspondientes.

ESCOPETAS OCUPADAS

En los numerosos registros ocupados por miembros de la Sección de Expertos, se ocuparon ayer varias escopetas en la cuchillería Curoki, situada en Monte 6; en la farmacia del Dr. Figueroa, situada en Belascoaín y Lealtad; al señor William Bron, ingeniero de los Ferrocarriles Unidos, y en el garage situado en Jesús Peregrino 81, donde fué detenido el encargado Jorge Torres y dos de sus empleados, por tenerse noticias de que en el mismo habían estado depositado un cargamento de dichas armas y distribuídas entre diversas personas que los Expertos Balmaseda y Castro tratan de localizar.

VARIOS DETENIDOS

Rafael García Collazo, Carlos González y Alfredo P. Muñoz, este último Presidente del Gremio de Cigarreros y Similares, fueron detenidos por los Expertos, por infringir los distintos bandos de la Comandancia Militar. Ingresaron en el Príncipe a disposición del Coronel Rasco.

El DIARIO Hablado

Se trasmite todos los días

MANIFIESTA LA COMISION ECONOMICA QUE EL PLAN SELIGMAN ES INAPLICABLE

El economista americano hizo un derroche de erudición, pero absolutamente inútil para nosotros. El plan alcoholero está ya listo para su aprobación, después de modificado ligeramente

Uno de los estudios que con verdadero ahinco ha venido haciendo la Comisión Económica es el que se refiere a la reforma tributaria cubana, de acuerdo con los dictados del famoso y ya casi olvidado plan Seligman, aquel profesor de la Universidad de Columbia que vertió en un nosotros una fórmula que debía dar fin a todos nuestros males económicos, plan éste que fué pagado en magníficos billetes americanos.

Seligman

Los miembros de este organismo económico, como hemos dicho, estudiaron oficialmente el asunto, separadamente, comisionado por comisionado, y todos se encuentran conformes—según nos indicaron—en que el referido estudio de Mr. Seligman es un admirable trabajo en el que puso toda la fuente inagotable de sus conocimientos, pero inadecuado para Cuba, totalmente, absolutamente, en estos momentos. Y casi todos los señores miembros de la Comisión Económica agregaron en su informe personal elevado a la superioridad que dicho plan se considera «inaplicable en toda su integridad».

Montoro

Ello se acordó en la última sesión celebrada y ese criterio unánime se comunicó al señor Secretario de Hacienda.

MODIFICACIONES AL PLAN ALCOHOLERO

En cuanto al plan alcoholero del comisionado, señor Maspons, ya se encuentra listo para ser presentado al doctor Montoro para su aprobación definitiva.

Este plan sufrió ligeras modificaciones, introducidas por el propio ponente después de oír a todas las clases contribuyentes que ofrecieron su opinión a ese respecto y a la mayor parte de las Cámaras de Comercio de la República. Este proyecto será enviado, luego de ser aprobado por la Comisión, al Presidente de la República, quien si lo estima conveniente la enviará al Congreso para su estudio definitivo.

La reforma tributaria, en general, de los sistemas de fiscalización y otros extremos, no menos importantes, se ha estudiado cuidadosamente por la Comisión aclarándose algunos puntos, como por ejemplo, el de los perfumistas que solicitaron que el pago del impuesto de veinte centavos por cada litro de perfume se debe distribuir según la calidad del envase; así como la petición que hicieran los fabricantes de fósforos, que solicitaran se dividiera el impuesto de un centavo por cada caja de cien fósforos y que se autorizara cajas de a cincuenta fósforos con medio centavo de impuesto, dándole un margen de, más o menos, un diez por ciento, para hacer menos engorrosa la manipulación de esa mercancía. Se mantiene la fijación de la cantidad de fósforos en el envase exterior para proteger al comprador; se mantiene, asimismo, el impuesto de un cuarto de centavo por cada tabaco elaborado en forma de anillo, y con ello, evitar el relleno de las cajas, así como que no pueda eludir el pago ningún tabaco elaborado, como viene sucediendo en la actualidad, con mucha frecuencia.

DETENIDO UN POLACO A QUIEN ACUSAN DE HACER CAMPAÑA ROJA EN CUBA

El Segundo Jefe de la Secreta Antonio F. Domínguez, se personó ayer en la habitación número 3 de la casa Damas 18, domicilio de Abrahan Kabran y Moisés Grosbard, procediendo a la ocupación de abundante propaganda comunista así como proclamas de la Federación Nacional Obrera de Cuba y varios talonarios de colectas con el sello del Partido Comunista de Cuba.

Quedó detenido Kabran, no así Grosbard, el que pudo evadir la acción de los agentes de la autoridad. Kabran fué recluido en el Castillo del Príncipe a disposición de la autoridad correspondiente.

..LOS NATIVOS AYUDAN A LOS COLONOS FILIPINOS PARA COMBATIR LA LANGOSTA

MANILA, junio 29.—US.—El gobierno local de la isla de Negros en las Filipinas está prestando su ayuda a los colonos para combatir la langosta que ha invadido aquellos lugares, causando daños a las siembras de caña.

Se espera que la cosecha de azúcar este año sea alrededor de 900.000 toneladas, de la cual el 60 por ciento procederá de Negros.

Terminó ayer el proceso contra Ignacio Arjona

El Fiscal no mantuvo conclusión alguna y dejó a la Sala libre para resolver. Una absolución

Continuó y quedó concluso en la tarde de ayer, ante la Sala Tercera de lo Criminal, el juicio del proceso seguido a Ignacio Arjona Martínez por los sucesos ocurridos el pasado nueve de Agosto en la fábrica de medias de Manuel Pruna y Trespalacios en Luyanó, en los que resultó el procesado gravemente herido en el tiroteo sostenido entre la fuerza pública y los ocupantes de la casa.

En la sesión de ayer declararon el Capitán Miguel Calvo Herrera, Jefe de los Expertos, quien acusó al procesado, diciendo que le constaba que había tomado participación en los hechos por cuyo motivo se encontraba en la casa, siendo herido al tratar de huir de la misma. También declaró Pedro Anyaumat, Segundo Jefe de la Policía Judicial, quien manifestó que no le constaba si el procesado había tomado participación en los hechos ni que estuviera de acuerdo con del Pino que resultó muerto. Y finalmente depuso Ramón Montero en igual sentido que Anyaumat.

Terminadas con esas declaraciones las pruebas todas, el Fiscal doctor Chacón Carbonell, dijo en su corto informe que una parte de la Policía se inclinaba hacia la no participación del procesado en los hechos, mientras que otra parte, entre ellos el Jefe de los Expertos, lo consideraba culpable, en vista de lo cual el Ministerio que representa, al mantener sus conclusiones, dejaba el caso a la consideración de la Sala, rehuyendo hacer comentarios sobre el fondo político por no ser ésta la misión del Fiscal y haciendo votos por que pronto cesen las luchas entre hermanos.

Y el defensor doctor Francisco Villaverde, en su informe, mantuvo la inocencia de Arjona, pidiendo al Tribunal se dicte sentencia absolutoria en su favor.

RETIRO EL FISCAL LA ACUSACION CONTRA SANTOS ZABALLA

Se celebró el juicio oral de la causa seguida a Santos Zaballa, Guardajurado del Cabaret Manzanares, de Infanta y Carlos Tercero, por las lesiones inferidas a Andrés Manzano, el pasado 20 de Mayo, al proceder aquél a detener al último.

El Fiscal había interesado la pena de un año, ocho meses, veintiún días de prisión correccional, pero ante el resultado de las pruebas, favorables al procesado, retiró la acusación, pidiendo su absolución, la que acordó la Sala, de acuerdo con lo interesado por su defensor doctor Fernando del Busto.

Se aceptó fianza al procesado O. Valdés Subiaur

El defensor Dr. Palma obtuvo la libertad de su patrocinado, para recurrir ante el Tnal. Supremo

Ayer tarde presentó escrito ante la Sala Primera de lo Criminal de esta Audiencia el doctor Carlos M. Palma, defensor de Orlando Vázquez Subiaur, condenado a la pena de dos años cuatro meses de prisión correccional por el homicidio de José Isidoro Valdés Brito, en Marianao, y para quien el Fiscal interesara la pena de catorce años, ocho meses, un día de reclusión y la acusación particular la de cadena perpetua.

En dicho escrito el doctor Palma, a nombre de su patrocinado solicitó se le fijara fianza a Vázquez para gozar de libertad provisional, no sólo por haber sido condenado a pena correccional sino por tener intención de establecer recurso de casación para ante el Tribunal Supremo de Justicia en demanda de la casación de la sentencia y para que le sea apreciada la eximente de legítima defensa que él apreciara en el juicio oral.

Y la Sala, de acuerdo con ese pedimento, señaló al procesado fianza de $500.00 para gozar de libertad siendo excarcelado Vázquez a las siete de la noche.

PERSONADO COMO DEFENSOR

El doctor Joaquín Ochotorena Roque, abogado de oficio del Tribunal Supremo y su Procurador Julián Perdomo Rodríguez, que acaban de trasladar su bufete para el departamento 418 del Banco de Nova Scotia, Cuba y O-Reilly, se han personado como defensores en la causa seguida a Manuel Bretey Martínez, por el delito de falsedad en documento mercantil y estafa. El Ministerio Fiscal tiene interesado para Bretey la pena de dos años de reclusión.

IMPORTANTES ENMIENDAS SOBRE LOS IMPUESTOS AL TASAJO Y A LA MATANZA

Se rechazan los impuestos a los dulces y helados, a las rentas mayores de 100,000 pesos; se modifican los de espectáculos y el de los solteros. Se acepta el impuesto de consumo al arroz

Como se esperaba, no hubo sesión en el Senado; pero la Comisión de Impuestos estuvo reunida hasta hora avanzada de la tarde, discutiendo minuciosamente y a veces acaloradamente, las leyes ultimamente sometidas a su dictamen.

Ya su trabajo está bastante avanzado, pero el receso acordado por la Comisión hasta el lunes a las dos de la tarde, implica que tampoco celebrará sesión el lunes la Alta Cámara, pues seguramente la numerosa comisión permanecerá consagrada a sus estudios.

Sobre lo tratado hasta ayer podemos anticipar estos informes:

IMPUESTOS MODIFICADOS Y RECHAZADOS

La Comisión propondrá que se rechace el impuesto de un cincuenta por ciento, sobre las rentas mayores de cien mil pesos anuales.

Que se rechace, igualmente, el impuesto sobre los dulces y helados, por su costosa aplicación.

Que se modifique la proposición de ley, creando un impuesto del diez por ciento sobre las entradas de los espectáculos, creando una escuela proporcional, en vez de un tipo único y que la tributación sea más moderada.

Que se modifique, también, el proyecto de impuesto a los solteros, haciendo estas especificaciones: que incluya a los divorciados y viudos sin hijos; que se trate de verdaderos contribuyentes, esto es, de contribuyentes por concepto de bienes inmuebles o de industria y comercio, señalándose además una cuota moderada, muy inferior a la que señala el Proyecto de la Cámara.

EN SUSPENSO

Que quede en suspenso el Mensaje del Ejecutivo que pide autorización para que los Consejos Provinciales puedan crear un impuesto análogo al que grava el tabaco en las provincias tabacaleras, sobre otras fuentes de riqueza, donde no exista un cultivo apreciable de la referida planta, hasta hallar la fórmula para que no resulte una autorización no constitucional a los Consejos Provinciales para votar impuestos, que es potestad, exclusiva, del Congreso.

CONFORMIDAD SOBRE UNA DEROGACION

Que sea derogado el impuesto a los vinos medicinales de fabricación nacional, de acuerdo con lo que propone el Ejecutivo.

IMPUESTOS ACEPTADOS

Que se apruebe el impuesto de consumo sobre el arroz.

Y lo mismo el que se propone por el Ejecutivo sobre las utilidades, en la proporción que oportunamente publicamos.

Y queda a punto de resolverse el debatido punto del impuesto sobre el café de producción nacional, sobre el cual se llegará seguramente a un acuerdo en la reunión que celebrará el lunes la Comisión de Impuestos.

ENMIENDAS DEL SENADOR LAMAR RAURA

Han sido presentadas por el senador Camagüeyano doctor Justo Lamar Roura, las siguientes enmiedas:

AL IMPUESTO DE CONSUMO AL TASAJO

Enmienda.—Que presenta el Senador que suscribe al Proyecto de Ley procedente de la Cámara de Representantes, que crea un impuesto de consumo sobre el Tasajo.

«El Tasajo de importación pagará a partir de la promulgación de esta ley, el mismo impuesto de dos centavos por libra, con que queda gravado por esta ley, el elaborado en el país.

Este impuesto se considerará como recargo a los derechos arancelarios que actualmente rigen, y se abonará por los importadores en las Aduanas por la que se verificará la importación.

Habana, junio 29 de 1932.

(F). Dr. Justo Lamar Roura.

SOBRE MATANZA DE GANADO

Enmienda:—El senador que suscribe tiene el honor de someter a la consideración del Senado la siguiente enmienda:

«A partir de esta fecha será obligatorio el sacrificio del 25 por ciento de hembras, en la matanza general de ganado bovino, en toda la República.

Los infractores de esta Ley serán castigados con multa de 25 pesos por cada una de las reses que hayan sacrificado fuera de la proporción establecida en esta ley.

Habana, junio 29 de 1932.

(F) Dr. Justo Lamar Roura.

SOLICITUD DE LOS FERROVIARIOS Y TRANVIARIOS

Ya Comisión de tranviarios y ferroviarios retirados que visitó ayer tarde el edificio del Senado, hicieron entrega al Presidente del Congreso, doctor Clemente Vázquez Bello, una carta rogatoria que dice así:

Sr. Presidente del Senado, doctor Clemente Vázquez Bello.

Señor:

Esperamos de su digna y alta investidura de Presidente del más alto Cuerpo Colegislador se acuerde de nosotros en estos momentos tan angustiosos por que estamos pasando, y haga cuanto esté de su parte por que sea llevado a sesión el proyecto de reforma de nuestra Ley de Jubilaciones Ferroviarias y Tranviarias, ya que muchos de nosotros estamos al sumirnos en el abismo del hambre, sin contar con recursos para salir de esta penosa situación.

Si usted y sus ilustres compañeros no nos vienen a amparar con una humana y sabia legislación nos veremos como los náufragos a merced de las olas, y por este motivo nuestra tabla de salvación está en el Congreso de la República que usted tan dignamente preside. Y puesto que a usted le debemos el comienzo de esta obra legislativa que nos favorece y hace justicia, queremos agradecerle también continúe prestándonos su ayuda hasta lograr que veamos cumplidos nuestras esperanzas.

Muy atentamente de usted La Comisión.

La Habana, junio 29 de 1932.

SE PROYECTA INTRODUCIR OTRAS REFORMAS BASICAS EN EL CODIGO ELECTORAL

Se trata de autorizar a los empleados para ser miembros de asambleas y ejecutivos de los partidos políticos. Proyecto de Ley de Amnistía. Se pretende intensificar la riqueza minera

Fué tan notable la ausencia de los representantes ayer, tarde, del hemiciclo de la Cámara, que la sesión cayó por sí sola cuando se iniciaba.

Y es que todavía el Senado no ha aprobado los nuevos impuestos que deben ratificar los señores representantes.

OTRA MODIFICACION DEL CODIGO CROWDER

No obstante haberse restablecido completamente el Código Electoral Crowder, el Congreso le viene introduciendo las mismas enmiendas que lo hicieron prácticamente desconocido hace tiempo, para sus autores.

A la penúltima modificación que consiste en la anulación de aquellos artículos que establecen la tacha para los candidatos, se agrega la de ayer, solicitada por el señor Gustavo Parodi, quien ha presentado a la Cámara una proposición de ley que enmienda el Código y por la que se autoriza a los empleados públicos a ser miembros de las asambleas y ejecutivos de los Partidos Políticos; cosa prohibida por el Código.

La proposición del señor Parodi ha tenido buena acogida en la Cámara y seguramente será aprobada en la sesión del lunes.

OTRA AMNISTIA

El doctor Salvador García Ramos, presentó la siguiente proposición:

Art. 1.—Se concede amnistía a los delitos o faltas cometidos por profesionales en el ejercicio de sus profesiones o con ocasión de las mismas o en el desempeño de cargos que hubieren ocupado, o cuando hubieren obrado como testigos en actas del Registro Civil o cuando hubieren actuado como apoderados en uso del poder y también cuando el delito se haya cometido como consecuencia de tramitarse o cursarse actuaciones eclesiásticas, judiciales o administrativas, y a sus correos, en cualquier estado en que se encuentre la causa, siempre que dichos delitos no hayan sido de carácter político ni de los comprendidos en la Ley de Explosivos y cuando los hechos hubiesen acaecido antes del día primero de enero de este año y asimismo se concede amnistía a la penalidad subsidiaria que determina la Orden No. 3 de 1901, siempre que la imposición sea anterior al primero de mayo de este año y a los antecedentes penales en los casos en que la pena no haya excedido de tres años y no resulten reincidentes los beneficiados y siempre que los delitos cometidos sean con anterioridad al primero de enero de este año.

Artículo 2—Se concede el recurso de casación contra las resoluciones de las Audiencias que por cualquier causal, denegaran la aplicación de la presente Ley.

SOBRE RIQUEZA MINERA

El doctor José R. Echevarría ha presentado la siguiente proposición:

Vista la importancia que para la economía nacional entraña la riqueza minera y siendo una realidad que hasta el presente no ha sido protegida por los medios adecuados a su mejor explotación ,a dichos fines se acuerda:

Primero: Designar una comisión especial del seno de este Cuerpo para que con el auxilio de los Técnicos oficiales que estime necesarios proceda al estudio de nuestras leyes en vigor sobre la materia a fin de considerar y proponer las modificaciones que fueren procedentes para evitar el estancamiento indefinido de estos elementos de riqueza.

Segundo:—Que dicha Comisión rinda el informe a que le obliga su labor en el término de tres meses.

EL RADIO USADO PARA INFORMAR SOBRE LA INDUSTRIA AZUCARERA

BUENOS AIRES, junio 29.—US.—La estación experimental de Tucumán ha adaptado el radio como medio de divulgar informes sobre la industria azucarera. Todos los sábados se dedica una hora para anunciar los resultados de experimentos dar consejos y contestar preguntas sobre la industria.

SE PIDIO QUE SEA POR TRIMESTRES EL PAGO DE LA PATENTE DE ALCOHOL

El Centro de Cafés acordó felicitar efusivamente al señor Zorrilla, autor del proyecto de Ley en ese sentido, aprobado en la Cámara y que cuenta con el apoyo de varios senadores

Presidida por el Sr. Narciso Pardo y con la asistencia de los señores Teolindo Vázquez Peón, José Blanco, Francisco Pérez, Antonio Gil, Jesús Barcia, Aurelio Cesáreo Bedriñana, Ramón Hermida, Cándido Alvarez, Constantino Arango, Francisco Villamil y Leopoldo Dovale se reunió la Junta Directiva del Centro de Cafés de la Habana.

Iniciada la sesión por la Presidencia se procedió a la lectura y aprobación de la Convocatoria, acta anterior, balance mensual de Tesorería, Movimiento de Socios, comunicaciones cursadas cumpliendo acuerdos anteriores y los informes que presenta la Comisión de Propaganda y el Departamento Jurídico a cargo del Dr. Antonio Martínez Fraga.

Después la Junta conoció con verdadera satisfacción las expresivas comunicaciones enviadas por los asociados Pilar Alonso viuda de Cantora y Manuel Arias Menéndez felicitando a la colectividad y dando las gracias al Dr. Antonio Martínez Fraga, Abogado Defensor de la misma, en virtud de los éxitos logrados en defensa de los expresados asociados.

A continuación la Presidencia dió cuenta de haber sido aprobada por la Cámara de Representantes el Proyecto de Ley del Sr. Emeterio Zorrilla que establece el pago trimestral para las Patentes de Alcoholes y solo el cobro del 10 por ciento de recargo en caso de morosidad, encontrándose dicho proyecto a la consideración del Senado y habiendo obtenido ya la adhesión, en virtud de las gestiones realizadas por la Corporación, de los Senadores Francisco María Fernández, Manuel Rivero Gándara, Carlos González Clavel, Ramón M. Guerra, Carlos La Rosa Hernández y Celso Cuéllar del Río. También dió cuenta el señor Pardo de que se había interesado una entrevista, conjuntamente con el Centro de Detallistas de la Habana, del Dr. Clemente Vázquez Belló, Presidente del Senado, para obtener que la Ley sea tratada en la mayor urgencia y pueda surtir sus efectos en el Ejercicio Fiscal de 1932 a 33, en cuyas gestiones la Entidad está eficazmente auxiliada por el señor Emeterio Zorrilla, autor de la ley.

Por unanimidad la Junta resolvió cursar una expresiva felicitación al señor Emeterio Zorrilla no solo por haber presentado el Proyecto de referencia sino también por la entusiasta y eficaz ayuda que viene prestando a la acción que se realiza en favor de la más pronta aprobación de la Ley.

La Junta fué informada de las gestiones que está realizando la Colectividad junto al Consejo Deliberativo para lograr que sean reformadas las Tarifas de Libre Regulación acordadas para el Ejercicio Fiscal de 1932 a 33 en cuanto al aumento que han sufrido los Puestos de Tabacos y Cigarros con Quincalla y la creación de nuevos tributos sobre la Inspección de Motores y Aparatos, Vidrieras o Muebles de Refrigeración esperándose que dicho Consejo celebre una sesión extraordinaria para tratar y resolver tan importantes asuntos.

Fué determinado el actuar con la mayor energía para poder contrarrestar los efectos perjudiciales, tanto para el comercio como para la propia Administración, del crecido número de Vendedores clandestinos que hasta se sitúan fijamente frente a los establecimientos que venden productos análogos, dirigiéndose en ese sentido al Departamento de Gobernación del Distrito Central que está procediendo a efectuar una nueva reglamentación para los Vendedores Ambulantes.

El Secretario informó ampliamente de las gestiones que se realizan junto al Dr. Mario Ruiz Mesa, Secretario de Hacienda, tendientes a que sea dejado sin efecto el sistema de Libro Oficial y declaración mensual del Impuesto de Consumo Suntuario en lo que afecta a los establecimientos de restaurants, restituyendo la forma de factura sellada que dispuso la Ley de 29 de enero de 1931, pues con ello se evitarían gastos y trabajos a las clases contribuyentes y a la propia Hacienda.

LOS DETALLISTAS TENDRAN HOY REUNION PARA TRATAR DEL PROYECTO DEL CIERRE

Concurrirá a la asamblea el Dr. García Ramos, autor de dicho proyecto de Ley. Se trata de armonizar los intereses de los dependientes y dueños. Exito en la campaña sobre la leche

Hoy, a las 9 de la noche en el Edificio de los Detallistas, Chacón número 25, está convocada una gran asamblea en la que es tratará de las necesidades y conveniencias de los comerciantes de víveres al detalle y sus dependientes respecto del proyecto de Ley presentado a la Cámara de Representantes por el doctor Salvador García Ramos.

Reina gran expectación por parte de los numerosos comerciantes detallistas de víveres sobre este asunto, pues el citado proyecto no incluía a las bodegas entre los establecimientos que debían cumplir el nuevo horario, pero las actividades de la Asociación de Dependientes de Víveres quienes por su parte y especialmente el autor de la Ley Dr. García Ramos desean una perfecta inteligencia entre dueños y dependientes, para que la Ley responda a las necesidades de unos y otros.

Afortunadamente los detallistas y dependientes con un alto espíritu de inteligencia, parecen haber moderado sus aspiraciones respondiendo a la demanda legislativa.

Por su parte el público consumidor resultará beneficiado de que dueños y dependientes en el giro de víveres armonicen sus intereses, pues, dadas las circunstancias económicas del momento, mientras más horas permanezcan abiertas las bodegas en el día, mayores facilidades tendrá para sus compras.

LA VENTA DE LECHE EN BODEGAS

La reiterada campaña de la Asociación de Detallistas de Víveres para conseguir el restablecimiento de la venta de leche fresca en bodegas, tiene que anotarse el triunfo de haber obtenido que tanto la Secretaría de Sanidad como la de Agricultura, hayan resuelto este asunto favorablemente, encontrándose pendiente sólo la firma del Primer Magistrado de la Nación.

Ya es suficientemente conocido del público este asunto, y prolijo sería repetir el beneficio para las familias de hallar este artículo de primera necesidad en las bodegas.

La Industria lechera mermó considerablemente sus ventas a causa de haberse reducido el expendio exclusivamente a las lecherías.

La venta de leche fresca se hará como antes en las bodegas, en los frascos de cristal herméticamente cerrados y sellados por las plantas pasteurizadoras que a su vez tienen la más escrupulosa vigilancia sanitaria.

Los pomos de leche se conservarán en el establecimiento, dentro de neveras aprobadas por Sanidad y al frío que determina el Reglamento de Abasto.

En el establecimiento no podrá haber trasiego alguno, con cuyas medidas se garantiza cumplidamente la salubridad pública.

LOS BANCOS EN MEXICO NO PODRAN JUSTIFICARSE CON RECURSOS DE SU PRINCIPAL

MEXICO, junio 29.—US.—Los bancos extranjeros que tienen sucursales en México no podrán de aquí en adelante presentar los recursos de su casa matriz como parte del capital de la sucursal local.

Esta medida fué promulgada en la nueva ley bancaria publicada en la gaceta oficial de hoy. Solamente por concesión especial serán permitidas las operaciones de crédito e hipoteca a los bancos extranjeros y las «Trust Companies» operarán únicamente bajo la supervisión del estado.

Bolsa de New York

(De nuestra Redacción en Nova York)

COTIZACIONES DE LA EDICION DE MEDIA NOCHE DEL «TIMES»

ACCIONES:	630,890
BONOS:	$14,245,000

FALLECIO UNA JOVEN QUE SE INCENDIO SUS ROPAS CON PROPOSITOS SUICIDAS

El director del Hospital Calixto García comunicó a la Décima Estación y ésta al juez de instrucción de la sección cuarta, el fallecimiento de la joven Carmen Giz Benítez, de diecinueve años de edad y vecina de 2 y 33, en el Vedado, donde atentó contra su vida, incendiándose las ropas que vestía después de haberlas impregnado en alcohol, ocasionándose gravísimas quemaduras diseminadas por todo el cuerpo.

Por disposición del doctor Saladrigas el cadáver fué entregado a sus familiares con la obligación de presentarlo en la mañana de hoy en el Necrocomio.

Su hermana, Adelina, que también sufrió quemaduras al acudir en auxilio de la joven Carmen, ha mejorado grandemente en su estado, según comunicación dirigida al doctor Saladrigas por los facultativos hechos cargo de su asistencia.

BARCOS QUE SE ESPERAN

JUNIO 30

Pastores, de Cristóbal; Florida de Key West.

JULIO 1

Cuba, de Tampa y Key West, Cartago, de New Orleans; Heredia, de Puerto Barrio; Cody, de Sevilla; California, de San Francisco.

JULIO 2.

Oriente, de New York; Florida, de Key West; Karlsruha, de Galveston; Patricia, de México y Veracruz.

M.E.C.D. 2016

El Trust Tabacalero trasladó sus fábricas para eludir los impuestos y producir barato

USANDO LA HOJA Y NOMBRE DE CUBA, Y MANO DE OBRA BARATA, PODRA COMPETIR

Rindió un informe a la Comisión de Defensa del Tabaco Habano. Ha ordenado intensificar las siembras en Vuelta Abajo. Sus marcas han sido arrendadas a otra compañía. Una aclaración

Hace tiempo dimos, exclusivamente, la noticia de que el Trust Tabacalera estaba embarcando para los Estados Unidos las habilitaciones litográficas de sus marcas, al ver que el conflicto tabacalero no se solucionaba. Después anunció su adhesión a la Unión de Fabricantes, y a los pocos días el cierre «indefinido» de sus fábricas.

UNA COMUNICACION

Ayer remitió el Trust una comunicación al señor secretario de Agricultura, notificándole sus futuros planes: ha determinado, vistas las erogaciones que pesan sobre la industria, los tributos, la crisis que sufre, en la imposibilidad de producir barato para competir en los mercados trasladar su elaboración a los talleres que posee en Trenton, New Jersey, al no poder sostener en ésta sus oficinas y fábricas; allí, aminorada en gran escala dicha elaboración, podrá tener mayor radio de acción en sus ventas, tanto en el mercado americano, como en la exportación, pudiendo competir con los demás industriales.

LA NUEVA COMPAÑIA

Da cuenta de haber arrendado las marcas en lo que se refiere a la elaboración nacional de Cuba, a la nueva Compañía Cubana, que se dedicará a la explotación de la industria de cigarrería y del tabaco para el mercado nacional.

AUMENTA LAS SIEMBRAS DE TABACO

Informa de que en espera de un mayor volumen de negocios en Estados Unidos, al poder vender más baratos sus productos, ha ordenado el aumento de las siembras de tabaco en sus tierras de Vuelta Abajo, en quinientos acres más, los que serán cultivados por el sistema que desde hace varios años viene empleando, o sea el que llaman «tapado».

El general Molinet, Presidente de la Comisión de Propaganda y Defensa del Tabaco Habano, llevó a la comisión dicho escrito, atendiendo al deseo del Trust, de que fuera conocido su informe por la misma, habiendo comisionado este organismo al secretario para que después de traducir dicho escrito, que estaba redactado en inglés, diera copia del mismo a los periódicos.

LA COMPAÑIA CUBANA

Según nos informaron ayer, la nueva Compañía Cubana no ha determinado todavía cuando dará comienzo a sus labores, pues según aseguran, no tienen mucha prisa en hacerlo, debido a la situación que impera en el mercado y al desequilibrio existente por el conflicto industrial.

SOBRE EL CONFLICTO TABACALERO

Algunas entidades de detallistas e industriales, cuyos intereses se ven afectados por el conflicto tabacalero, están haciendo gestiones para tratar de llegar a una solución de armonía y dar fin a los problemas tabacaleros, que no acaban de diafanizarse. Dichas gestiones se intensificaron estos días, y al parecer continuarán laborando en pro de una solución, que armonice los intereses de obreros y fabricantes. Estos, por su parte, están atentos, esperando se dé término a la situación, si bien aseguran tener su problema resuelto, al estar trabajando en distintos pueblos del interior; pero, tal forma no les satisface por completo, de ahí que sigue, con interés cuanto se relaciona con la situación industrial.

LOS ESCOGEDORES

El ejecutivo del Gremio de Escogedores, nos participa que estiman carente de veracidad la propalada formación en la Sociedad de Torcedores, de una nueva Sociedad de Escogedores, que discrepe en sus principios de los de la actual, pues si así fuere, darían publicidad a los nombres de quienes la integran y ellos abrigan la seguridad de que mantienen todos la mayor unidad en sus filas, y ninguno piensa en desertar de las mismas. Gustosos publicamos esta opinión del Ejecutivo de la Sociedad de Escogedores.

La escuela pública en la Habana

HACE pocos días una inspectora escolar de la Habana hizo declaraciones a un colega respecto a la enseñanza pública primaria, demostrativas de que los frutos que está dando en nuestra capital distan mucho de ser los que cabía esperar.

Empezó diciendo que «confrontamos una muy grave situación respecto al tanto por ciento de niños que comienzan sus estudios y no los terminan», que «la realidad es que solamente el uno por ciento de los matriculados en las escuelas vence todos los grados» y que «apenas pasan del segundo grado—cuando malamente aprenden a leer y escribir. —desaparecen en una proporción del cincuenta por ciento».

Asevera que «el mal se intensifica en los varones, aunque es general», y que los alumnos y alumnas de la raza de color, especialmente las últimas, son los «que con mayor puntualidad asisten a clase y terminan sus estudios». dato este muy significativo porque expresa el noble empeño que pone esa raza en educarse, al objeto de colocarse por sus aptitudes en condiciones de mejorar su vida económica, que es lo que más le interesa.

Tiene sobrada razón la inspectora que hace esas declaraciones, para juzgar que la realidad que las mismas denuncian es alarmante. Los sacrificios que soporta el país aportando los recursos que se le piden para el sostenimiento de la enseñanza pública, puede asegurarse que no se justifican debidamente, cuando la acción docente se aprovecha tan mal sin que de ello quepa culpar en lo absoluto al magisterio, porque con irrecusable autoridad la informante proclama su competencia y reconoce los esfuerzos que realiza por mantener el prestigio de la escuela, excediéndose en el cumplimiento de su función.

No se limitan esas manifestaciones a señalar un estado de cosas por demás lamentable. Indica también las causas que lo han producido y la forma en que pudiera hacerse desaparecer. Una de esas causas está en el abandono en que ha caído la inspección de asistencia a las escuelas, que requiere ser atendida con constante celo y aun con rigor en medios como el nuestro, para que no decrezca la población escolar, acarreando los perjuicios sociales que de ello se deriva. Lo ideal es que los niños acudan voluntariamente a los centros de enseñanza o que por lo menos sus padres los obliguen, pero en su defecto alguien debe forzarlos, investido de autoridad para ello. Ciertamente no existe razón que excuse que no se haga.

Si en la Habana está ocurriendo lo que se denuncia en las declaraciones que comentamos, fácil es suponer lo que pasará en otras ciudades y especialmente en el campo. Esto lleva a pensar que el analfabetismo del que pudo y debió haberse visto libre Cuba si la escuela pública hubiera seguido siendo lo que fué durante el primer gobierno interventor y si en los albores de la República se hubiese impedido la entrada e inmigrantes que no supieran leer y escribir, amenaza extenderse, y como no se adopten severas medidas para combatirlo, acaso vuelva a alcanzar y aun exceder las proporciones espantosas que tuvo al final del siglo pasado, de las cuales tanto nos dolíamos, por el oprobio que significaba para el país. Eso, que es posible, hay que evitar a todo trance.

El nuevo censo de población que pronto habrá de publicarse, nos permitirá saber si hemos avanzado o retrocedido en punto a analfabetismo. Pero lógicamente no podemos creer que acuse una disminución sensible, basándonos en las manifestaciones que respecto a la enseñanza pública en la Habana ha hecho persona que, por razón de su cargo, tiene motivos para estar bien informada de cómo se desenvuelve. Discretamente hemos esperado a ver si esas manifestaciones eran o no aclaradas o rectificadas, y como no lo han sido, debemos considerar que se ajustan a la verdad, que es, por desgracia, bien amarga. Ante ella, las autoridades escolares no deben ni pueden cruzarse de brazos.

Al frente de la Secretaría de Instrucción Pública está un hombre de excepcional actividad, y si leyó las declaraciones que comentamos, de seguro habrá iniciado las medidas oportunas para remediar un mal que no admite larga espera, por los perjuicios que causa a la obra de la enseñanza. Además ,en la Superintendencia General de Escuelas está un técnico de sobresalientes aptitudes, que ama con pasión la cultura popular y ha de impedir, en lo que de él dependa, que decaiga por ningún motivo evitable. En la acción bienhechora de ambos debemos tener fe. Si ciertamente hay algo que remediar, lo remediarán pronto y bien.

UNA ANCIANA SUFRIO GRAVES LESIONES AL CAERSE EN LA CALLE

Dolores Albaladejo Marverti, de [illegible] años de edad y vecina del edificio Mortera, situado en Prado y Animas, sufrió anoche lesiones de carácter grave al sufrir una caída en ocasión de transitar por la esquina de San Lázaro y Escobar. Fué asistida por el doctor Muxó, en el Hospital Municipal.

HA FALLECIDO EL DR. JOSE AGUSTIN SIMPSON

En las primeras horas de la noche de ayer dejó de existir en esta capital el doctor José Agustín Simpson, quien desde hace varios meses venía sufriendo una molesta y pertinaz dolencia que la ciencia fué débil para combatirla.

Durante mucho tiempo, el doctor Simpson desempeñó un alto puesto en la Secretaría de Sanidad como químico, donde prestara valiosos y relevantes servicios en todos los asuntos relacionados con los laboratorios. Fué uno de los organizadores del Primer Congreso Nacional de Leche y su labor en ese aporte de la sanidad cubana fué altamente encomiada por propios y extraños. Más tarde renunció su puesto en la Secretaría de Sanidad, pasando a prestar servicio como jefe del laboratorio de una planta de pasteurizar leche en esta capital.

En estos últimos meses, hasta el fatal desenlace que le privara de la vida, había comenzado de nuevo a prestar servicios en el Laboratorio Nacional de la Secretaría de Sanidad. Se puede decir que el doctor Simpson fué uno de los químicos y bacteriólogos más connotados de Cuba.

Lleguen hasta los familiares del extinto y probo funcionario a la par que distinguido caballero, la expresión de nuestra profunda condolencia.

EL REAJUSTE EN EL NEGOCIADO DE FAROS

El Negociado de Faros es uno de los castigados por las próximas cesantías. El crédito que tenía consignado en presupuesto era de cien mil pesos para todas sus atenciones. En los próximos presupuestos ha sido objeto de un reajuste importante, quedando reducido a sesenta mil pesos.

"LA LIBERTAD CON TODOS SUS BIENES, NO VENDRA, SIN EL ORDEN, Y LA CONCORDIA Y CORDURA DE LOS CUBANOS" *Dr. L. O. Diviñó*

«No estamos conformes, con la ciudadanía amputada y sangrando, ni con malvados inmunes. No es ese el alto grado de civilización que alcanzamos, ni es eso tampoco, lo conquistado en la Revolución Libertadora»

Habana, junio 27 de 1932.
Dr. José I. Rivero, director del DIARIO DE LA MARINA.
Ciudad.

Mi muy estimado amigo:

No intento establecer una sostenida correspondencia sobre el asunto en que nos venimos ocupando estos últimos días, harto desenvuelto en mis artículos, y embargado usted en otras atenciones de sus obligaciones principales. Sí quiero, por única vez, y sin propósito polémico, recoger la argumentación de las «Impresiones» del sábado, en que haciéndome el honor de responder a mi carta desde ese señalado lugar del DIARIO, expone sus consideraciones acerca del litigio nacional en que todos somos partes. Es de interés público no queden en suspenso, como prevaleciendo, las incertidumbres que resultan de sus interrogaciones. Y para esto, para contestar concretamente a sus preguntas, es que insisto, confortado por las múltiples adhesiones, y el propio valioso juicio de usted; y olvidando los necios comentarios de la escasa excepción irritada que, apasionadamente ciega o torpe, ofende, lo que desprecio, recordándoles a los menguados que atribuyen a bastardos móviles la actitud espontánea y levantada, juzgando a los demás por las reglas degradadas de la conducta propia, aquello que dijera un grande de la escena española, Benavente: «Es nuestra alma como nuestros ojos, que al asomarse a otros ojos, lo primero que en ellos vemos, es nuestra propia imagen; así sólo ven mal, los que nada bueno llevan en el alma»; y reconocido a los amables conceptos personales que me dirigen aquellos otros, que disienten y me impugnan cortésmente, salvando mis rectas intenciones, lamentando haberme perdido para su causa, error crasísimo en que incurren, porque la sirvo mejor con el alerta de mis consejos, vuelvo a tratar la cuestión fuera de todo aspecto o conexión personal, porque es materia actual y esencial, para todos los que vivimos en esta tierra conturbadísima, y amamos la República.

Dice usted: «no considerándose ilegal el régimen por los hombres que lo aprovechan y sostienen, ni sus enemigos impotentes para derribarlo, quiere que yo le diga, cómo es posible un entendimiento a estas alturas, que ponga a salvo lo que va en camino de perderse sin remisión». Ahí está precisamente el refuerzo que yo demandaba, la invitación que le hice a concurrir con la fuerza de sus razonamientos y el prestigio de su periódico, a la demostración palmaria para unos y otros, de que nos agravaremos cada día hasta sucumbir, si no nos rendimos a la evidente realidad, que proclama, en unos, el origen inconstitucional de los Poderes que desempeñan, en otros, la carencia de recursos para modificar violentamente el statu quo, y obtenida esa persuasión que usted ve casi imposible, que yo creo difícil pero no imposible, porque es hecho evidente ante los ojos de todos, a menos que éstos se cierren, y en ese caso, aquello de «Dios ciega a quienes quiere perder», esa persuasión nos conducirá al entendimiento que surgiría de cualquiera de las varias fórmulas o métodos que podrían arbitrarse, no instantáneamente, sino en un futuro próximo. Sus enjundiosas Impresiones, es el primer refuerzo poderoso que recibo, con la advertencia de que ha resucitado entre nosotros la intransigencia metropolitana, sólo que la diferencia es, que lo que se compromete y pierde, no es un Colonia, sino la nacionalidad, con la reiteración de su punto de vista personal mantenido siempre, y apoyándolo en la cita de los tradicionalistas franceses y españoles, de la coexistencia con el régimen, sin su aceptación, repudiándolo por maculado; con su tesis atinadísima de cómo una Oposición vigilante y tesonera, cívica y enérgica, que actuara a plena luz, pudiera someter al imperio de la Ley, o al menos en algunos casos, sería freno de demasías; con su hermosa invocación en que su pluma magistralmente sencilla, penetra estremeciéndose, al conjuro de bellas metáforas en que el pensamiento se engarza en la frase gráfica que clava la imagen, al decir «que será más difícil cada día el retorno a la normalidad, porque si sobre un arroyuelo de sangre se puede tender un puente, quizás no sea factible en la desembocadura del Amazonas, y como no debe servir la sangre derramada de una parte y otra, de charca a donde acudamos con nuestras cubetas para llenarlas, y regar después los corazones en los que nos obstinamos en cosechar sólo odios». «No y mil veces no», exclama usted, perspicaz sociólogo y sincero patriota, que noblemente admoniza más adelante en esta forma. «Con la sangre de los caídos no es lícito remozar la planta del rencor ciego y mezquino contra un hombre, comprometiendo la suerte de este país. Y los golpes que se reciben en el fragor de la lucha, como los recibió usted en 1930 y 1931 con la arbitraria clausura de su DIARIO, no es lógico que se lleven a un memorial de agravio». ¡Magnífica colaboración que maciza las orientaciones que yo trazara, aunque a usted le pareciera el empeño imposible a todas luces, como aquel que hacía versos sin advertirlo! Persevere, continúe en tal prédica, usted que tiene por función, unas veces reflejar la opinión, otras formarla, según sus convicciones respecto de las conveniencias generales, y cumpliendo así su deber de cubano y de director de este gran órgano de la prensa, en estas horas críticas, de conflictos agudos y dolores tremendos, habrá contribuido a que caigan las vendas que impiden ver, a iluminar las inteligencias, a levantar los corazones, y a que sea posible más o menos pronto, ese entendimiento que usted y yo declaramos, es preciso para que no se pierda la República.

No le detengan las dudas implícitas en su pregunta final, de «¿podrá el pueblo cubano, superándose a sí mismo, renunciar al en cierto modo, mezquino deseo de desquite y cooperar al restablecimiento de la Ley, sin la desgracia de una nueva revolución?», si como a renglón seguido, lo reconoce y concede, «mi fórmula de renuncia a los métodos revolucionarios, por una de las partes, y restablecimiento inmediato de las garantías, por la otra, es fórmula ideal, pero ¿es aplicable?» Para que sea aplicable, aplique a que cristalice, sus grandes aptitudes, sus grandes elementos, con vigor y constancia, propague sin cesar el contenido sustancial de esas Impresiones, que si somos vencidos en esta prudente labor patriótica, que si no se nos hace caso, que si se nos burla e injuria, que si vienen las soluciones distintas por caminos contrarios a los que recomendamos, de todos modos, debemos sentirnos satisfechos de haber procurado, con arreglo a nuestro criterio honrado, salvar la Nacionalidad, acordando a los combatientes, y aún equivocados y derrotados, nos ampararíamos en el santuario de nuestra conciencia, y al juicio público le pediríamos la aplicación de la sentencia de Diderot: «Los hombres que se equivocan de buena fe, son dignos de compasión, jamás de castigo». Ni usted ni yo, escribimos para el egoísmo, el rencor, el odio, y la soberbia, ni tampoco, le hablamos a la inflexibilidad de los principios sostenidos por el rigor lógico, que juzgamos en esta ocasión inasequibles, dentro de la situación real de los hechos; le hablamos, y nos dirigimos, a las tranquilas meditaciones y a los abnegados arranques del espíritu patriótico. No estamos conformes con «la ciudadanía amputada y sangrando», ni con los malvados inmunes. No es eso el grado de alta civilización que alcanzamos, ni es eso tampoco, lo conquistado en la Revolución libertadora. Ganamos, merecemos y aspiramos, al decoroso retorno de la supremacía civil, al imperio de la justicia administrada por los jueces constitucionales, y al amparo de la libertad, ejercitadas las instituciones democráticas. Pero como se logra, más seguro y pronto, por los caminos de la conciliación que predicamos, así lo sugerimos, aunque sea exponernos, a sentar plaza de cándidos, en esta efervescencia al rojo, y estas detenciones y registros a diario, aun cuando advertimos que lo preconizamos, no por excelente, sino por patrióticamente necesario, toda vez que entendemos firmemente, que la libertad con todos sus bienes, no vendrá, sin el orden y la concordia y cordura de los cubanos.

Dice usted: ¿quién haría de gallina, quién de huevo? No lo sé, ni hace falta saberlo. Que haga cada uno lo que le corresponda hacer. Que la Oposición, si tiene el propio convencimiento mío respecto de la debilidad de sus medios de ataque y victoria, desista por sus altos representantes, de la ilusión de triunfo, y de las actividades revolucionarias. Y si no lo tiene, que reflexione, y lo adquiera. Y si no quiere hacerlo, y tiene el contrario, el de su fortaleza, prosiga, y a hundirnos; es lo que preveo. Que el gobierno, no se asuste por bombas más o menos, y se coloque dentro del derecho Constitucional con un régimen ordinario o normal, y comiencen los pour parlers, oportunos y convenientes, a que yo aludo en mis escritos, para solucionar este conflicto de derechos y aspiraciones, y en este terreno, llegar a donde preciso fuese, para el bien de Cuba. Ni la Oposición, persistentemente mostrada, hasta el exceso bélico, la dignidad de la protesta y la brava condición, debe vacilar por sugerencias del amor propio, ni escrúpulos hiperestésicos, ya injustificados, en reconocer su vencimiento o flaqueza, y pactar con lo que estima ilegítimo, porque responde a un estado de necesidad, y a las superiores conveniencias del país, que están por encima de todo, ni el General Machado debe sentir encono, transcurridos diez meses desde el brote revolucionario, suceso gravísimo ciertamente, pero incidente al cabo, en la Historia, que no debe apartarlo definitivamente de la inteligencia que llegó a considerar conveniente para el arreglo de nuestras diferencias. Esto no es inventar una fórmula química excepcional, de unir o mezclar el aceite y el agua, como me atribuye un hebdomadario satírico, ni posponer la gallina al huevo o viceversa, sino simplemente suponer dosis de buen sentido, a los que tienen a Cuba entre sus actos. Si carecieran de él, por anticipado, expuse mi triste presentimiento, al terminar mi segundo artículo, diciendo que todavía me restaban buena fe y romanticismo, para escribir de estas cosas.

Coincidimos, pues, amigo Pepín, en lo fundamental: es necesario poner pronto fin a nuestra encendida discordia para salvar la República, y unos y otros, deben disponerse a que cese esta saña y aniquilamiento que va a dar al traste con todo. ¿En qué discrepamos, y algo sutilmente por cierto? En que viendo yo muy difícil el acercamiento, usted lo ve casi imposible. Mayor o menor esfuerzo, más o menos posibilidad; pero de acuerdo, en que hay que procurar de todas maneras, apelando a todos los registros del alma para convencer y conmover, entrar y proseguir en esa vía. De ahí, mis exhortaciones reiteradas. sabiendo que para adelantar en mis propósitos, era menester, era indispensable, sofocar esas pequeñas pasiones que en toda colectividad existen, que indefectiblemente han de existir, es la imperfección, la impureza humana; pero que no deben predominar. Reforzado en esta reflexión que hace honor a nuestra estirpe, y ante la inminencia del peligro por la gravedad del mal, volví a razonar, volví a rogar. Muchos, muchos, y afiliados algunos a la Oposición moderada y juiciosa, se han adherido a «ese estandarte de sensatez para el apaciguamiento» que según ellos he tremolado con oportunidad, y aun cuando no me siento optimista, porque no se me ocultan los enormes obstáculos, y no desconozco la gran masa irreductiblemente hostil, ya es mucho para alentarme, esa cooperación que ofrece usted, sólo que para hacer el puente a que se refiere, puente de tantas dificultades morales, por los defectos de los hombres, como aquellas materiales, al parecer insuperables, vencidas al fin por los prodigios de la ingeniería americana, del gigantesco sobre el Hudson hacia New Jersey, tendría usted que compartir tareas superiores a las modestas que dice, de peón, pues habría de secundar con la principal acción de lo que usted vale y representa, para conseguir demostrarles a todos, que es hora ya, de empezar a recorrer el camino que indicamos.

Me lastimaría quien vulgar o ligeramente, dijera que estoy sembrando semillas de cobardía, y quiero atrofiar los impulsos viriles que se rebelan briosos, contra la sumisión colectiva. Gran injusticia y gran error; me declaró un rezagado idólatra, en lo que cabe serlo, de las bizarras fierezas varoniles, cuando son ineludibles decorosamente, y es útil la temeraria gallardía a rescatar lo que reclama el honor individual o social, y concedo que todavía, y por siglos quizás, la bravura, ha de intervenir eficientemente en la decisión de los conflictos, internos y externos, de los pueblos. El reinado de la razón está muy lejos. Aunque adelanten los Congresos Internacionales, y los hombres progresen en civilización, es probable no llegue nunca. A la humanidad le falta mucho, no ya para perfeccionarse, sino para desprenderse de la tendencia atávica; pero debemos propender a la disminución de las cruentas apelaciones a la fuerza y la fraternidad y el derecho. Mantengo íntegros los conceptos del Capítulo «El Triunfo de la Idea», de mi folleto del año pasado. No quiero un pueblo de eunucos; tampoco de fantaseadores contumaces ni de suicidas de sacrificio sin florecimiento. Y entonces y hoy, consulto y me someto, a las especialísimas circunstancias en que nos encontramos, y tengo el absorbente temor, de que los que se infieran, sean, sin quererlo, golpes republicidas. ¡Ojalá pudiesen prosperar pronto, sin quebranto para Cuba, todas las reinvidicaciones! Veo todo lo contrario; la notoria imposibilidad, faltos, los enemigos del régimen, de organización y de recursos, e inmenso el quebranto de la República. Ni siquiera imagino la sorpresa favorable. Si ocurriera me confesaría ciego. Las reivindicaciones no se obtendrán sino parcialmente, y en gestión y lucha tenaz y perseverante. Es ineludible; es el modo de desarrollarse la vida, y no hay poder humano que modifique su curso invariable. Descartados, como a nuestra dignidad y seguridad nacional conviene, los dos factores posibles, a que aludí, sin aconsejarlos, en mi citado folleto, los amistosos oficios de Washington, por la brújula actual de su Cancillería, adversa a intromisiones, ni aun en estas Naciones unidas por Tratados específicos y en su órbita de influencia, y la Junta de Coroneles, que no lanzan el «Basta ya», por el concepto que tienen de su lealtad al Poder constituido, o el recuerdo y comprobación del castigo irredimible de sus compañeros de la Revolución de 1917, y precedente peligrosísimo esa intervención o arbitraje militar, sin la segura aceptación, además, del resto del Ejército, y de los Partidos organizados, el ritmo de los acontecimientos, no puede ser otro que el que describo y vaticino, porque está en la misma naturaleza de las cosas.

Mi regla o principio de relatividad y de sentido práctico. que no equivale a indigno, porque lo rechazaría es el que me inspiró el año pasado, y el que me guía ahora, equidistante en todo tiempo, de las exageraciones sectarias, y sustrayéndome a las naturales ofuscaciones de ambos contendientes. Bien sé, que con un criterio de inexorable justicia y de absoluta lógica, desgraciadamente no realista, porque no suelen resolverse conforme a él los problemas de la vida, y mucho menos los de la política, lo que procedería es arrancar de cuajo un régimen que no esté basado en la Constitución. Pero como entiendo, en el amarguísimo convencimiento que me deja la observación y el estudio de los elementos contrapuestos, por un lado el Gobierno apoyado en los intereses creados y en la fuerza bien organizada, de otro, la oposición extensa e intensa, pero heterogénea, disgregada e inerme, que no es posible esa extirpación y sustitución, sino por medios violentos, en los que no tengo fe alguna en este caso, y que quizás además, trajesen daños a Cuba, por el caos y revueltas que producirían, con la reacción que naturalmente opondrían, los interesados en el mantenimiento de lo estatuido, reproduciéndose aquí lo que ocurre en otros solares de la familia hispano-americana, opto por la fórmula que aconsejé: no discutir ni remover más los hechos consumados, y conllevar lo que le resta al General Machado, adiestrándose sus adversarios en la preparación de la lucha cívica inmediata, si ese es el forzado estado definitivo durante todo el período presidencial que cursa, a reserva de que como lo insinúo en mi primer artículo, «acaso, quizás no sea probable, pero es posible, el mañana nos revele un rasgo espontáneo, un gesto altísimo, una corazonada que los pueblos saben merecer, una conformidad del General Machado, un cambio de opinión, unas nuevas convicciones igualmente dignas y patrióticas, a su juicio, del Presidente de la República, que pueda favorecer o facilitar las soluciones de lo porvenir, sin pactos previos ni fechas fijas, sino que nos sorprenda, empeñados en la preparación de la lucha legal futura, todos los hombres públicos ansiosos de dar sus actividades a la colectividad».

Pudiera advenir ese venturoso evento, que encauce hacia el término de estos sufrimientos y preocupaciones nacionales que nos agobian. Cuando discurro acerca de las reacciones de su espíritu a raíz de la Revolución de agosto último, señalo cómo detuvo la Reforma en el Senado, y declaró que continuaría en el Poder hasta expirar su período presidencial en 1935, concluyendo yo, que lo uno y lo otro fué el efecto natural, directo, lógico de los acontecimientos recientes. Pero entonces dije también: «expongo esto de toda evidencia, sin justificarlo». Y no lo justificaba, porque aunque sé que los criterios se ajustan generalmente a las circunstancias, a mí no me apartarían de mis conceptos del bien público y de las supremas conveniencias de la Patria, normas inquebrantables y perennes de mi deber, accidentes originados por los errores y pasiones de mis contrarios. Si yo fuera el General Machado, sosegado el ambiente, y procuraría sosegarlo, restablecería la integridad ciudadana, lo que no significa ni con mucho, descuidar la defensa del orden social y de la autoridad representada por el Gobierno, como lo propalan los turiferarios de alma esclava, y echaría a andar en la oportunidad escogida prudentemente, si en eso consistiera el progreso de la paz moral, el proyecto de Reforma Constitucional que duerme en el Senado, con las modificaciones precisas que exige el año transcurrido desde que se estancó. ¿Qué se necesita para esto gran ecuanimidad y elevación de ánimo? Han de tenerla siempre, rebosantes de abnegación y alteza, los buenos, los grandes hijos de Cuba, especialmente los que en los campos de batalla por su Independencia, fundaron al precio de su sangre, la República. ¿Que se necesita además, la convicción de que ese plan es el conveniente a esta sociedad, aturdida ya con tanto estrago y dolores, si tiene la virtud o el efecto de traer a la avenencia, con la conformidad de la mayoría? Lo sé. Yo tengo esa convicción, y de ahí cómo me sitúo en el arduo problema. Y si todo fracasa, y si todo se obscurece, terminando con la parábola del símil de los cornúpetos con que usted comienza, le diré, Pepín, que los dos brutos del redondel se descornarán hasta agonizar sobre la arena, si no se rinden a la servilleta que yo enarbolo, que es la enseña patria conque trato de deslumbrarlos, para reducirlos.

Y yo, ¡pobre iluso!, en estos años maduros, con la arterio-esclerosis avanzando, con el riñón averiado. sin ninguna aspiración política posible, ajeno a las disputas partidarias, decepcionado de nuestra degenerada vida pública, abdicación y granjería, habré caído para unos, en la materialización prosaica de los grandes ideales de honor y redención del pueblo, sometiendo a cálculo frío y equivocado, lo que ha de apreciarse exclusivamente, para no claudicar, con la lente de la dignidad exaltada y vidriosa, y para otros, habré pecado de idealista en el vano y generoso empeño de tratar de arreglar con razones y sentimientos patrióticos, este pleito desgarrador, en que se ventilan los destinos de Cuba y la suerte de la República.

Y no saben los primeros, que califican caprichosamente, casi denostando, incapaces, para elevarse a mi seriedad y desinterés, e inferiores para sentir mis ansiedades, no saben de la certera comprensión con que adivinamos cuanto se nos inculpa, arrostrando cívicamente en ofrenda a Cuba, los cargos de veleidades, apostasías y subordinaciones, segurísimos de la rectitud e independencia de nuestro juicio, formulado para el bien patrio como lo vislumbramos. y no saben tampoco, lo doloroso que es a nuestro espíritu rebelde e inclinado a las radicales purificaciones y los ejemplares escarmientos, el renunciamiento a exigir y aspirar a la ejecución plena de la Justicia y la realización cumplida del Derecho. ¡Medradas, maltrechas, fallidas las altas direcciones de la sociedad, si en los momentos difíciles de las supremas y valientes decisiones, que lo son, no solo para los actos del coraje y el arrebato, sí que también, para los de la serenidad y la resignación, afrontando airadas impopularidades superficiales y obcecadas, no supiéramos, apretándonos el pecho, vencer heroicamente, en nuestros adentros, los anhelos vehementes, los derechos de la ira, el ímpetu ardoroso, y los asaltos de la intransigencia a veces excusable, para que rijan nuestras resoluciones la reflexión de la experiencia y la compenetración con la realidad verdadera.

Excúseme la extensión, que el asunto es fecundo e inagotable, y el esfuerzo ha de ser titánico, para convertir a los discordes, tan empeñoso siempre, mucho más cuando la sangre separa, obtener el ajeno convencimiento a nuestras razones e invocaciones, por profundas y altas que sean. Aun así, seguramente, «Vox clamantis in deserto». Lo lamentaría por el mal de todos, pero no me impide. Este ha sido mi deber en la hora actual de Cuba.

Afectuosamente,
Luis Octavio Diviñó.

El senador Coppeland ataca el proyecto de independencia filipina y dice que dichas islas fueron "compradas con sangre y dinero y el congreso no tiene derecho a cederlas"

Sin mostrarse adverso a la independencia de los filipinos, antes bien, sumándose a los partidarios de la liberación tagala, el Senador por Michigan, Arthur H. Vandenberg, se opuso ayer al proyecto Hawes-Cutting, que calificó de «locura», juzgándolo, al par, «no práctico».

El Senador Vandenberg también ha obstruccionado el proyecto que da libertad al archipiélago

WASHINGTON, junio 29. (US.)— Las intenciones de algunos senadores de conceder la independencia a las Islas Filipinas se enceuentran prácticamente bloqueadas a causa de que los senadores Vandenberg, de Michigan y Copeland, de Nueva York se han unido para hacer la mayor obstrucción posible al proyecto Hawes-Cutting, que da la libertad al Archipiélago después de un período de prueba de diecinueve años.

Aunque confesándose partidario de la independencia de las Filipinas, Vandenberg atacó duramente el proyecto Hawes-Cutting diciendo que «no es práctico y que es una locura.»

«Este proyecto haría que continuase la autoridad americana en las Filipinas durante diecinueve años sin darle la suficiente jurisdicción para mantener el orden. Nos da toda la responsabilidad y al propio tiempo nos amarra las manos para que no podamos hacer efectiva esa responsabilidad.

»Coloca a los Estados Unidos en una posición peligrosa en un puesto avanzado del Oriente, a 6.000 millas de distancia, donde las condiciones son turbulentas y la situación cambia de la noche a la mañana.»

Copeland, que inició la obstrucción, declaró que el Congreso no tiene facultades para dar la libertad a las Filipinas y que el Archipiélago debe continuar en posesión de los Estados Unidos indefinidamente.

«Las Filipinas fueron compradas con sangre y dinero de nuestro pueblo—dijo—y el Congreso no tiene derecho a ceder lo que corresponde a las futuras generaciones.»

El Senador por New York, Royal S. Coppeland, con su compañero Vandenberg, ha formado un binomio consagrado a bloquear el proyecto Hawes-Cutting para conceder la independencia al archipiélago filipino, aduciendo que aquellas islas fueron «compradas con sangre y dinero», estimándolas — por ello — inalienables.

MAS DE 400 MUERTOS EN LAS INUNDACIONES DEL DISTRITO DE MOLDAVIA

BUCAREST, Rumania, junio 29. (US.)— Esta noche se calculaba por las autoridades que pasan de cuatrocientas las personas que han perdido la vida ahogadas en las ininterrumpidas inundaciones del distrito de la Moldavia.

Quinientos puentes y millares de casas han sido destruídos por la corriente. Las comunicaciones ferroviarias están interrumpidas en una vasta área.

Un hombre trató de matar a su novia, anoche

Se fugó con ella hace días. Parece q. por su mala situación intentó matarla y suicidarse

La habitación 206, del hotel Montserrat, situada en Bélgica, 87, estuvo a punto de ser escenario esta madrugada de un drama pasional. Benjamín Alemán Lugones, de 40 años, sin domicilio, y armado de un revólver, trató de matar a su prometida, la joven María Antonia Alvarez Pujols, de 19 años de edad y vecina de San Lázaro 266 y una vez que lograra sus propósitos: suicidarse.

La intervención del teniente Garriga y de los vigilantes 104 y 1263 así como la del agente Judicial, Avalos, impidieron que el hecho se consumara.

La policía ocupó el revólver utilizado por Alemán. Tenía una cápsula disparada y otra amartillada, ocupándose también una almohada que tenía huellas de un proyectil.

Afirma la policía que Alemán erró el disparo, con motivo de haber apagado la luz de la habitación, para que la joven no se diera cuenta de sus propósitos.

Ambos afirmaron que lo ocurrido había sido, que Alemán, trató de poner fin a su existencia, pero la lucha sostenido por ella para evitarlo, hizo que el proyectil fuera a dar contra la almohada.

Dulce María Pujols, madre de la joven ,declaró que Alemán hacía unos dos meses había sustraído a su hija del hogar paterno y que hasta el presente había quedado el hecho silenciado, por no querer dar el escándalo.

Según ha podido comprobar la policía, Alemán desde el día en que sutrajo a la joven, se alojó en distintos hoteles, hasta que anoche se hospedó en el referido establecimiento, donde trató de matarla y suicidarse después, con motivo de encontrarse falto de trabajo y de recursos pues solamente poseía un peso 20 centavos.

Mañana comienza a regir la ley del pan de yuca

Ayer se reunieron para tomar acuerdos los delegados de los panaderos y de los fabricantes

Los señores Rafael Reyes y Manuel Papin, en representación de los industriales panaderos y Agapito Fernández Mederos y Pedro Echazábal, por los fabricantes de harina de yuca, estuvieron ayer tarde por espacio de más de tres horas, con el Director de Comercio de la Secretaría de Agricultura, doctor Alfredo Bosque, cambiando impresiones con el propósito de solucionar cualquier dificultad que pudiera surgir con motivo de la aplicación de la Ley de 31 de Diciembre de 1930, que comienza a regir mañana día primero de julio, por la que se exige mezclar el pan, las galletas y demás similares, con harina de yuca.

La venta del pan de yuca comenzará el sábado de esta semana.

Al iniciarse la reunión se dió posesión a los señores Reyes, Papin, Mederos y Echazábal, de los cargos de la Comisión creada por el doctor Molinet, Secretario de Agricultura, la cual tendrá a su cargo resolver cuantos problemas relacionados con el asunto se presenten, siendo designado Secretario el señor Reyes.

Informaron los industriales que necesitan siete mil quinientos (7.500) sacos de harina de yuca de doscientas libras cada uno, para la proporción mensual de un diez por ciento sólamente, lo que equivale a sacos 1.500.000.

Se acuerda, asimismo, citar para mañana a las tres de la tarde, a los receptores de harina de trigo para un cambio de impresiones; y, por último, que los sacos de la harina de yuca estén marcados con el nombre de la fábrica y del industrial que lo venda.

Los detallistas y el problema de los tabaqueros

Se han dirigido a fabricantes y obreros pidiéndoles que les permitan iniciar una gestión

Ayer tarde celebraron una interesante reunión las representaciones del Centro de Cafés, de la Asociación de Detallistas, del Centro de Detallistas y otras entidades, cambiando impresiones sobre los perjuicios que en estos momentos les ocasiona el conflicto tabacalero y el traslado de las fábricas fuera de la Habana.

Sin excitación de los industriales ni de los obreros, solamente por afectar el problema a todo el pueblo, acordaron dirigirse al Comité Circunstancial de la Huelga, y a la Unión de Fabricantes de Tabacos, con el propósito de conocer si tienen inconvenientes en autorizarles para iniciar alguna gestión de acercamiento entre ambos factores de la industria, con el fin de que los fabricantes no desvincularan sus fábricas de esta capital.

Se acordó igualmente dirigirse a otras instituciones comerciales, cuyo giro tiene relación con la industria tabacalera, invitándoles a sumarse a la iniciativa de los Detallistas y del Centro de Cafés, con el fin de armonizar las relaciones de fabricantes y obreros, en bien general de todos y dar nota de sus acuerdos a la prensa, haciendo constar que su iniciativa ha partido de una buena voluntad, sin que ninguna de las partes que luchan en este conflicto, les haya pedido su mediación.

M.E.C.D. 2016

La depresión económica cubana no es la sola causa que afecta a las ventas americanas a Cuba

MEJOR TONO EN EL MERCADO DE LOS VALORES DE NUEVA YORK SE HA NOTADO EN LA SESION, AYER

Si bien es cierto que el panorama comercial de los Estados Unidos se presenta con tintes muy oscuros, cabe esperar que la estación actual lleve a los mercados bastante mejoría

Por Thomson and McKinnon

NUEVA YORK, junio 29 LUIS MENDOZA y Cía.—No obstante los decepcionantes acontecimientos extranjeros, las desfavorables noticias industriales y la nueva omisión de un dividendo, el mercado denotó hoy mejor tono La mejoría vino casi simultáneamente con la publicación del programa electoral democrático. Es de suponer que la mayor demanda de acciones se haya debido en parte a la definición de dicho partido acerca de la prohibición y otras cláusulas no menos conservadoras. En todo caso, el mercado significó su alivio al ver que el partido democrático no piensa introducir variaciones radicales ni propugnar medidas de dudosa solidez. En esa medida ha quedado un tanto aminorada la incertidumbre. Aunque las noticias de Lausana fueron un tanto descorazonadoras, en las esferas oficiales existe la creencia de que la situación no es tan desesperada como los despachos de prensa parece indicar. Es, desde luego, innegable que el panorama comercial de la nación, tal como las usuales revistas de mediados de semana no puede ser oscuro. Empero hallándose en marcha la recolección de las cosechas de granos y yendo en aumento el movimiento de productos naturales, es de suponer que, aparte de las industrias básicas, haya alguna mejoría como corresponde a la estación. Por lo menos lo probable es que no empeore la situación del comercio. A este respecto la actuación de las emisiones ferroviarias denota cierta esperanza.

EL ASUNTO DE LAS TARIFAS EXTRAORDINARIAS EN LAS ADUANAS SIN RESOLVER AUN

Mañana por la mañana visitará al Subsecretario de Hacienda, una comisión de navieros asociados a la Cámara de Comercio Cubana, acompañada por el Secretario de dicha corporación, para tratar del problema aún sin resolver de las tarifas de los servicios extraordinarios en las Aduanas.

DON JACINTO PEDROSO HA SOLICITADO SE LE DE DE BAJA COMO BANQUERO

Ayer circuló rápidamente en los círculos bancarios y mercantiles la noticia de que el doctor Jacinto Pedroso, conocido azucarero y banquero de la Calle Aguiar, se retiraba de las actividades bancarias.

Después de haber confirmado la veracidad de la noticia, supimos que el doctor Pedroso ya ha solicitado del Distrito Central que se le dé de baja como contribuyente por el concepto de «banquero».

DISPOSICIONES A FIN DE EVITAR FRAUDES AL FISCO Y A LOS COMERCIANTES

El sistema que rige actualmente en materia de altas y bajas de establecimientos da lugar a numerosos fraudes que se cometen por parte de comerciantes deshonestos en perjuicio del Fisco y de los comerciantes honrados.

En vista de esta situación, que afecta enormemente al crédito mercantil, la Lonja del Comercio se propone dirigirse a la Secretaría de Hacienda, solicitando que se dicten disposiciones que tiendan a evitar en lo posible dichos fraudes.

Cierre de Bancos

	Junio 29.	
Nat. City Bank	23¾	24¾
Chase National	19¾	20¾
Guaranty Trust	165	169
First National	860	880

NUEVA FABRICA DE HIELO, S. A.

propietaria de la fábrica de cerveza y de hielo «LA TROPICAL»

SECRETARIA

ACCIONES BENEFICIARIAS DIVIDENDO ACTIVO No. 16

De orden del señor Presidente se avisa a los tenedores de Acciones Beneficiarias, emisión única de la Compañía de 10 junio 1928, que la Junta Directiva en sesión ordinaria que tuvo el día 24 del actual ha declarado un Dividendo activo para aquellas en la cuantía del MEDIO POR CIENTO. Será devengado el día 30 del actual y se pagará por los Agentes Fiscales de la emisión, señores N. Gelats y Compañía, Aguiar 106 y 108, Habana, a partir del día 1 de julio 1932 incluído, exclusivamente contra presentación del Cupón número 16.

Habana, 28 de junio de 1932.

El Secretario Interino,
ANTONIO DE LA CARRERA

CONVOCADAS PARA EL 6 DE JULIO, LAS ENTIDADES Y FUERZAS VIVAS DEL PAIS

La comisión para el mejoramiento de las relaciones comerciales con los Estados Unidos ha enviado a todas las corporaciones y asociaciones que se adhieren a los propósitos de la campaña nacional que sugirió el doctor Viriato Gutiérrez, Presidente del Instituto Azucarero, copia de los estatutos por los cuales se regirá y actuará la comisión tan pronto se complete el número de sus miembros. La misma comisión convoca, también para la asamblea de las clases vivas que se efectuará el día 6 de julio en el salón de actos de la Sociedad Cubana de Ingenieros, en la que se deberán aprobar los estatutos y nombrar al Presidente y los miembros que faltan para alcanzar el número de once.

LOS MERCADOS AMERICANOS NO OPERARAN DESDE ESTE VIERNES HASTA EL MARTES

Por celebrarse el próximo lunes, día 4 de julio, en todo el territorio norteamericano la fiesta de la «Independencia», después del cierre de los mercados de valores y azúcar del viernes, no se volverán a abrir dichos centros de contrataciones mercantile en los Estados Unidos, hasta el martes día 5.

LA CAMARA DE COMERCIO Y EL PLAN SELIGMAN

En la tarde de hoy se reunirá en la Cámara de Comercio Cubana la comisión nombrada hace más de un año por la Directiva de dicha corporación económica para estudiar el plan Seligman de reforma tributaria.

La comisión cambiará impresiones sobre la redacción del informe que deberá presentar a la Directiva de la Cámara y que está ultimado y sujeto solo a eventuales y ligeras enmiendas o modificaciones.

Mercado de Café

Marzo	6.12
Mayo	6.12
Julio	6.15
Septiembre	6.12
Diciembre	6.12

Mercado de Algodón

Marzo	5.94
Mayo	6.07
Julio	5.39
Octubre	5.56
Diciembre	5.70

COTIZACION DE LOS BONOS DE OBRAS PUBLICAS

NUEVA YORK, junio 29. (INS). —Las cotizaciones de los bonos de Obras Públicas de 5½ por 100 de 1945 de la República de Cuba, en el dia de hoy, fueron las siguientes:

La más alta	39½
La más baja	38½
Ultima venta	38½
Vendidos	49

MERCADO DE AZUCAR DE LONDRES

LONDRES, junio 29.—El mercado de Londres está quieto con vendedores a 5/8¼. Con la libra esterlina a $3.60½, el mercado Terminal abrió a los tipos siguientes:

Julio 86.5, agosto 90.2, octubre 90.8, diciembre 92.5, marzo 96.5, mayo, 99.2.

En New York hay compradores a 0.80c costo y flete y vendedores a 0.84c. El flete a 10½c.

BANCO PASTOR

CASA FUNDADA EN 1776

Capital suscrito	Ptas.	17.000,000.00
« desembolsado	«	11.000,000.00
Fondo de reserva	«	6.000,000.00
« « para fluctuación de Valores	«	6.497,028.33

Casa Central: LA CORUÑA.

SUCURSALES:

Vigo, Lugo, Orense, Vivero, El Ferrol, Sarria, Monforte, La Estrada, Tuy Mellid, Mugía, Carballo, Mondoñedo, Puentedeume, Villalba, Ribadeo, Carballino, Santa Marta de Ortiguiera, Padrón, Puebla del Caramiñal, Ribadavia, Noya, Barco de Valdeorras, Verín, Rúa-Petín, Vimianzo, Puenteareas, Chantada, Cedeira, Ordeira, Ordenes y Fonsagrada.

CUENTAS CORRIENTES CON LIBRETAS

Abonando los siguientes intereses:

A la vista	2½ %	anual.
A tres meses	3 %	«
A seis meses	3½ %	«
A un año	4 %	«

CAJA DE AHORROS

Abonando intereses al 3½ % anual.

CUENTAS CORRIENTES EN MONEDAS EXTRANJERAS

intereses a convenir.

VENTAS DE GIROS SOBRE TODO EL MUNDO

especialmente América.

Bolsa de la Habana

JUNIO 29 DE 1932

BONOS Y OBLIGACIONES

	Comp.	Vend.
Cuba 1914 Speyer	89	93¾
Cuba 1905 Deuda Int.	30	40
Cuba 1909 4½	64	72
Cuba 1914 Morgan	80	—
Cuba 1923 5½ Morgan	69	72¾
Cuba 1945 (5½) Obras Públicas $40,000,000	41⅞	43
Obligaciones oro del Tesoro República de Cuba	30	40
Bonos seriados República de Cuba — Morgan 5½ por 100 1927:		
E. Vence 1 julio 1932	102⅝	—
F. Vence 1 julio 1932	77⅛	—
G. Vence 1 julio 1934	—	—
H. Vence 1 julio 1935	—	—
I. Vence 1 julio 1936	—	—
J. Vence 1 julio 1937	—	—
Certificados serie 5½ % Obras Públicas:		
Vence junio 30 de 1932	102¼	—
Vence diciembre 31 de 1932	80½	90
Vence junio 30 de 1933	70	—
Ayuntamiento de la Habana 1a hip	85	100
Ayuntamiento de la Habana 2a hip	85	100
Bonos del Centro Asturiano	15	—
Oriente Cubano	—	—
Territorial serie B	—	—
Cervecera	29	—
Cervecera (Obligaciones no hip)	10	16
Ciego de Avila	—	—
Curtidora	—	—
Gas	85	104
Havana Electric (Consolidados)	17½	22
Havana Electric (Obligaciones no Hip.)	4	5¾
Iron Beer (Obligaciones no hip.)	—	—
Jarcia Matanzas	72	—
Edificio La Metropolitana S. A.	—	—
Ladrillos	—	—
Matadero	—	—
Nueva Fábrica de Hielo	65	—
Papelera serie A	85	—
Papelera serie B	50	68
Teléfono	58	—
Unidos	7	—

ACCIONES

	Comp.	Vend.
Agrícola Oriente Cubano $6.000,000	—	—
Banco Agrícola	—	—
Banco Territorial; beneficiarias	—	—
Banco de Préstamos sobre Joyería	—	—
Cervecera	10	50
Ferrocarriles Consolidados de Cuba; preferidas	2	—
Cuba Cane prefs	—	—
Cuba Cane comunes	—	—
Kokofat prefs	—	—
Kokofat comunes	—	—
Cuba R. R.	2	—
Curtidora	—	—
Fibras y Jarcia	15	—
H. Electric Utilities Co. prefs. del 6 por 100	12½	14½
H. Electric Utilities Co. prefs. del 5 por 100	7¼	12
H. Electric Railway Co. preferidas	1	3
H. Electric Railway Co. comunes	¼	1
Jarcia prefs	16	—
Jarcia prefs ex dividendo en acciones	15	—
Jarcia comunes	1¼	—
Lonja preferidas	—	—
Lonja comunes	—	—
Matadero	—	—
Seguros La Mercantil	—	—
Metropolitan Auto	100	—
Naviera prefs	11½	18
Navieras comunes	2¼	4
Nueva Fábrica de Hielo	55	—
Nueva Fábrica de Hielo beneficiarias	8	21½
Perfumería prefs	—	—
Perfumería com	—	—
Teléfonos prefs	26	35
Teléfonos com	10	—
Unidos	1¾	3
Union Oil	7	7½

REINA CALMA EN ENTIDADES AZUCARERAS

El Instituto no se reunirá hasta después de iniciadas las reuniones de Ostende

En la Corporación Exportadora y el Instituto Azucarero reina absoluta calma. El doctor José M. López Oña, vicepresidente del primero de dichos organismos, dice que no tiene «asuntos rutinarios pendientes»

En el Instituto Azucarero, después del fracaso del «pool» o «concierto» azucarero no se ve ni la sombra del doctor Viriato Gutiérrez. Parece que por ahora no se quiere volver a hablar del «pool» ni hacer nuevas gestiones, sin que se den antes cuenta los intereses americanos o los que los inspiran que el fracaso anunciado ayer perjudica a todos, especialmente a los que tienen la suerte de tener azúcar por vender.

El Instituto Azucarero se volverá a reunir tan pronto se inauguren las sesiones del Consejo Azucarero Internacional en Ostende.

Bonos de Cuba

En la Bolsa de Valores de Nueva York cerraron hoy los bonos de Cuba a los tipos que se consignan a continuación; cuyos precios se entienden más los intereses devengados hasta la fecha:

REPUBLICA DE CUBA

	Comp.	Vend
R. de Cuba, Speyer, 5 por 100 1904	88¼	90½
R. de Cuba, Morgan, 5 por 100, 1914	80	84⅞
R. de Cuba, Speyer, 4½ por 100 1925	64⅝	65⅞
R. de Cuba 5½ O. P. 1945	38½	39
R. de Cuba, 5½ Morgan	66	67½

BONOS AZUCAREROS

	Comp.	Vend
Cuban A. Sugar	—	—
Eastern A. Sugar	4	4½
Manati Sugar 7 x 100.	2	4⅞

BONOS FERROVIARIOS

	Comp.	Vend
Cuban Ry 5 por 100	21	21½
Cuban Ry 7½ por 100.	25	27

INTER. TELPH.—H. E. RAILWAY

	Comp.	Vend
In. Telph. 4½ por 100	19¼	20
H. E. Ry 5 por 100	14	20
H. E. Ry 5½ por 100	2	5

COMPRO OBLIGACIONES ORO

del Tesoro de la República de Cuba 5-½%, 1935 y

BONOS Del PLAN CHADBOURNE

a los mejores tipos de plaza.

JULIO B. FORCADE

Miembro de la Bolsa de la Habana

OFICINAS: Alto: del Banco de Boston

Aguiar y Lamparilla ---- Teléfono A-4983

MERCADO DE TABACO

Ciento diez tercios de rezagos bajos, bancos y tripas de la nueva cosecha de Partido, vendieron y entregaron ayer Godínez y Hermanos a Manuel G. Fanosín, quien destina dicho tabaco a una fábrica de Tampa.

Para otra fábrica del Norte compró y registró ayer Arthur A. Schwarz, en los almacenes de J. F. Rocha y Compañía, setenta y seis tercios de rezagos y bancos, también de la nueva cosecha de Partido que está llegando al mercado.

Tamargo y Compañía vendieron a Bernardo González veinte tercios de volados de Vuelta Abajo, de cosecha anterior.

De la nueva de Partido compró Arthur A. Schwarz otro lote de rezagos y bancos a Constantino Juny Compañía.

González y Vázquez vendieron y entregaron a Tamargo y Compañía, treinta tercios de manchados de la última cosecha de Las Villas que llegó al mercado.

Otros menores lotes de distintas clases y procedencias pasaron también de manos durante el día.

En los próximos han de ser registrados lotes completos de capas de la nueva cosecha de Vuelta Abajo.

LA RAMA QUE ENTRO

Hasta las cinco y media de la tarde habían entrado en los patios de los ferrocarriles solamente las partidas de tercios y pacas que siguen:

De Placetas, para González y Vázquez, 59.

De Cumanayagua, para José Expósito, 42.

El vapor «La Fe» trae de Vuelta Abajo esta semana varios lotes, de la nueva y de la vieja cosecha. Daremos la relación oportunamente.

ESCOGIDAS QUE EMPIEZAN

Hoy ha de empezar a escoger en sus talleres de San Antonio de los Baños, el personal de Aixalá y Compañía, el tabaco de la vega de Santiago Leal, que el lunes compró en el Tumbadero, para la mencionada firma el gerente de la misma señor José Toraño.

Posiblemente mañana o el lunes abrirán sus talleres de escogida en Pilotos los Hijos de Facundo Gutiérrez, quienes seleccionarán allí el tabaco de sus fincas «Romero» y «La Quinta», y los de otras buenas vegas que compraron en matules en aquella misma zona.

En Guayos ha de empezar a escoger dentro de pocos días, la firma Lobeto y Compañía, los tabacos de la finca que allí poseen y de otras.

Pequeñas escogidas también se harán en seguida en Fomento y otras localidades de Las Villas. Son escogidas de pequeñas vegas que han sido cargadas con el propósito de conocer las condiciones de la cosecha y el rendimiento de clases.

Clearing House

Junio 29.

Las compensaciones efectuadas durante el día de hoy por los Bancos asociados al Habana Clearing House suman:

$1.036,.46.72

BOLSA DE LONDRES

LONDRES, junio 29. Luis Mendoza y Cía.—La característica saliente de las transacciones efectuadas esta mañana en la Bolsa de Londres fué la nueva y brusca alza de las emisiones de primera clase por correr rumores de que va a haber mañana una nueva rebaja en el tipo de descuento del Banco de Inglaterra. El resto de la lista estuvo desanimado, moviéndose irregularmente los valores trasatlánticos. Los grupos tabacalero y petrolero tuvieron mejor tono.

COTIZACION DE LA PESETA

NUEVA YORK, junio 29. (INS). —Las transferencias cablegráficas se hacían en los bancos locales a los siguientes precios:

Abre	8.25
Medio día	8.25
Cierre	8.25

BOLSA DE NUEVA YORK

COTIZACIONES DEL CIERRE DEL DIA 29 DE JUNIO

(RECIBIDAS POR EL HILO DIRECTO DE LUIS MENDOZA Y Ca.)

ACTIVOS	
Atch. Top. and Sta. Fe	19⅛
Auburn Auto	47
American Can	32⅞
New York Central	11⅝
General Electric	9⅞
General Motors	7⅞
U. S. Steel	22⅛
Du Pont	24
Eastman Kodak	40
Amer. Tel. and Tel	77¾
Inter. Tel. and Tel	3⅛
Standard Oil New Jersey	24
FERROCARRILES	
Atl. Coast Line	11
Baltimore and Ohio	5
Cons. R. R. of Cuba	—
Chesapeake and Ohio	10
Canadian Pacific	8¼
Cuba Company	—
Delaware and Hudson	36¼
Delaware Lackawanna	9
Erie	—
St Louis and San Francisco	1¼
Great Northern	6⅞
Illinois Central	6¼
Louisville and Nashville	10½
Misosuri Pacific	2
Norfolk and West	57
Northern Pacific	6⅝
Chic. and N. W	2¾
Penn. R. R. Co	7⅜
Chic. Rock I. and Pac	2⅛
St Louis Southw	—
Chi. Mil. St Paul Pac com	—
Southern Pacific	7½
Southern Railway	—
Union Pacific	31½
Western Pacific	—
PETROLEOS	
Atlantic Ref	10¼
Continental Oil	4⅛
Houston Oil	—
Ohio Oil	7
Pure Oil	3¼
Royal Ducht	15¾
Standard Oil of Calif	18¼
Socony Vacuun Corp	6⅞
Sun Oil	—
Shell Union Oil	3
Texas Company	9½
Union Oil Cal	9¼
ACEROS	
Byers (A. M.) Co	—
Bethlehem Steel	7⅞
Colorado Fuel	—
Gulf State Steel	—
Ludlum Steel	—
Republic Iron Steel	—
Transue Williams	—
Vanadium	7
Crucible Steel	—
AUTOMOVILES	
Graham Paige	—
Hudson Motor Co	4⅝
Chrysler Motors	5⅞
Nash Motors Co	9⅛
Packard Motors	1⅞
Studebaker Corp	3¼
White Motors	7½
AGRICULTURA	
Case T. Machine	22⅞
Inter. Harvester	12
EQUIPOS DE OFICINA	
Inter. B. Machine	61⅝
National Cash Reg	6¾
General Ry Signal	8
UTILITIES	
Amer. For. Pow	2⅛
Commonwealth and South	2
Cons. Gas	36
North American	17¼
Western Union	12⅞
Pub. Ser. N. J.	32¼
National Power and Light	8¼
United Corporation	4
Amer. Water Works	12⅜
Standard Gas and Elec	10⅛
Amer. Power Light	4
Elect. Bond and Share	6
QUIMICOS	
Allied Chemical	46⅞
Air Reduction	35¼
Columbian Carbon	16¾
Lambert	[illegible]
Texas Gulf	12⅛
Freeport Texas	10⅛
Drug Inc	26¼
Commercial Solvents	4⅝
Union Carbide	16¾
ACCESORIOS	
Briggs Mfg. Co	—
Timken Roller	8⅞
Electric Auto Lite	9¾
Goodyear	—
U. S. Rubber	2
Murray Corp of America	—
Stewart Warner	—
Goodrich	2½
EQUIPOS	
Pullman Company	14
Baldwin Locomotive	—
Amer. Locomotive	3¾
Amer. Car. Foundry	3¾
General Amer. Tank	10
INDUSTRIALES	
Allis Chalmers	5¼
Continental Can	19
Foster Wheeler	5¼
West Elec	17
McKeesport T. Plate	32¾
Inter. Combustion	½
Worthing. Pump	9
TRACCION	
Brooklyn Man. Tran	15½
Interborough R. T.	3⅞
VENTAS POR CORREO	
Montgomery Ward	44⅜
Sears Roebuck	10⅛
UTILES FABRICACION	
General Asphalt	—
Int. Cement	4½
Johns Manville	11¼
Otis Elevator	11⅛
METALES	
Amer. Smel. and Ref	6¼
Anaconda Copper Min	3⅜
Kennecott Copper	5
Inter. Nickel	3⅞
Cerro de Pasco	4¼
Nevada Consol	—
Homestake Mines	135
Alaska Juneau	8¾
Granby Copper	—
Patino Mines	—
TABACOS	
Amer. Tobacco A	48
Amer. Tobacco B	50
Liggett and Myers	39⅛
Lorillard	10⅜
Reynolds Tob B	27
Cons. Cigar	—
TIENDAS Y ALMACENES	
Best and Co	—
May Dept Stores	—
Macy (H. R.) Co	18⅛
Gimbel Bros	—
Assd Dry Goods	3
Woolworth (F. W)	23¾
ALIMENTICIOS	
Coca Cola	82⅝
Borden Co	21¼
National Biscuit	24¾
Corn Products	27¾
Hershey Chocolate	44
Hershey Chocolate prefs	60
General Foods	19⅞
Childs	—
Loose Wiles	17
Standard Brands	9¾
National Dairy Prod	14⅞
United Fruit	13⅞
Purity Bakeries	5½
William Wrigley	30
MISCELANEA	
Cannon Mills	10½
Congoleum Nairn	6¾
Gold Dust	10
International Shoe	—
Kelvinator Corp	3
Proctor and Gamble	21⅞
Simmons Company	5⅝
Radio Corporation	3⅛
National Surety	—
American Ice	11
American Woolen	—
Coty Inc	1½
Gillette Safety Razor	12⅝
TIENDAS DE CADENAS	
S. S. Kresge	8⅛
Kroger Grocery	10¾
J. C. Penney	15⅝
Schulte Retail	1
Safeway Stores	35¼
PELICULAS	
Fox Film	1½
Warner Bros Pic	¾
Paramount Publix	1¾
Loews Inc	15⅜
AZUCARES	
Amer. Sugar Ref	16
Amer. Sugar Ref. prefs	—
Puerto Rico Sugar	8⅛
Cuban Amer. Sugar	—
Cuban Amer. Sugar pref.	—
AEROPLANOS	
Bendix Aviation	5¼
Curtiss Wright	⅝
United Aircraft	7¾
Aviation Corp. Del	1½
TRUST	
Adams Express	2
Amer. Inter	3⅛
Chesapeake Corp.	5⅛
Kreuger and Toll	⅛
Texas Pac. Land	2¾
Allegheny Corp	—

COTIZACIONES

Junio 29

LA PESETA	EL FRANCO
española se cotizó hoy al CIERRE de mercado a razón de	francés se cotizó hoy al CIERRE de mercado a razón de
12 PESETAS	25 FRANCOS
12.12 Por DOLLAR	51 Por DOLLAR

Mercado de Caminos

Junio 29.

Firme el cambio sobre New York.
Floja la libra esterlina.
Quieta la peseta española.
No hubo operaciones.

Estados Unidos, cable	1/10 P.
Estados Unidos, vista	5/64 P.
Londres, cable	3.61 ¼
Londres, vista	3.60 ¼
Madrid, cable	8.26
Madrid, vista	8.25
París, cable	3.93
París, vista	3.92
Bélgica, cable	14.02
Bélgica, vista	14.00
Franco suizo, cable	19.63
Franco suizo, vista	19.62
Italia, cable	5.11
Italia, vista	5.10
Alemania, cable	23.75
Alemania, vista	23.73
Hong Kong, cable	23.22
Hong Kong, vista	23.20
Amsterdam, cable	40.33
Amsterdam, vista	40.32
Canadá, cable	12 ⅝ D.
Canadá, vista	12 ⅞ D.
Peso argentino	25 %

Mercado de Granos

Junio 29.

TRIGO	
Julio	48⅛
Septiembre	50⅝
Diciembre	53¾
MAIZ	
Julio	28⅜
Septiembre	31⅛
Diciembre	32
AVENA	
Julio	19¼
Septiembre	21⅝
Diciembre	31¼

MARCAS Y PATENTES

Lorenzo S. Ruiz

En práctica desde 1912

Edificio Casteleiro Departamento 401.—Oficios 18. — Cable y Telégrafo «TRADEMARK»

Teléfonos: I-4341 y A-9746

HABANA

Esta oficina cuenta con archivo clasificado para la investigación de las marcas.

Mercado Azucarero

JUNIO 29 1932.

(POR NUESTRO HILO DIRECTO)

AZUCARES CRUDOS. Tarde al cierre del mercado de crudos ayer se reportó una venta de un cargamento de azúcares de Cuba, para embarque en la primera quincena de julio, a la base de 85 costo y flete a la refinería American.

Hoy abrió el mercado de crudos con un tono quieto, con indicaciones de haber obtenibles azúcares de Cuba, para embarque en Julio, y de las Filipinas, para llegar en julio, a la base de 85 costo y flete. Los compradores retraídos.

Al mediodía reportóse los crudos de las Filipinas, para llegar en julio, en tonces obtenibles a la base de 2.84, con indicaciones los compradores desinteresados por arriba de la base de 2.80

Hasta el cierre de la Bolsa de Futuros de Azúcar de Nueva York no se habían anunciado ventas.

Existencias de azúcares crudos en almacenes afianzados Nueva York:

Ayer: 732.838 sacos.
Hoy: 732.838 sacos.
Cotización «spot» de Willet and Gray el día 28. 2.85

AZUCARES REFINADOS: Sin cambio este mercado. Las extracciones buenas.

MERCADO DE LONDRES. Nuestros cables de apertura anunciaban el mercado de la Terminal más débil, influenciado por las noticias recibidas con relación al desarrollo de los acontecimientos en Cuba. Reportóse haber quien vendería, on oferta de compra en firme («bid») a la base de 80 un cuarto libre a bordo.

COTIZACIONES DE LA TERMINAL DE LONDRES

	Cierre ant.
Julio	5.6
Agosto	5.8 ¼
Septiembre	5.8 ½
Octubre	5.8 ¾
Diciembre	5.10¼
Marzo	6.1 ¼
Mayo	6.3 ¼

	Cierre hoy
Julio	5.4 ½
Agosto	5.6 ½
Septiembre	5.6 ¾
Octubre	5.7
Diciembre	5.8 ¾
Marzo	5.11¾
Mayo	6.1⅜

COTIZACIONES DE LA BOLSA DE AZUCARES CRUDOS FUTUROS DE NEW YORK

	Cierre ant.
Julio	0.79
Septiembre	0.86.87
Diciembre	0.93
Enero	0.94
Marzo	0.98
Mayo	1.01.02

	Cierre hoy
Julio	0.78
Septiembre	0.85
Diciembre	0.90
Enero	0.91.92
Marzo	0.95
Mayo	1.00.01
Toneladas vendidas	27,150

Mercado Ganadero

LOS PRECIOS EN PIE

Precios pagados por compradores en los mercados de origen:

El vacuno

En Oriente, de dos y medio a tres centavos con el cinco por ciento de descuento.

En Camagüey, de dos y medio a tres centavos con el diez por ciento de descuento en la finca; y sin descuento en la ciudad.

En Las Villas, de dos y medio a tres centavos con el diez por ciento de descuento.

De Pinar del Río, de dos y medio a tres y medio centavos; pero pesado y entregado en los mataderos de esta capital.

El lanar

El lanar, de tres y medio a cinco centavos.

De cerda

Del país, de siete a siete y medio centavos.

MATADERO DE LUYANO

En el Matadero de Luyanó se sacrificaron las siguientes reses:

De vacuno	67
De cerda	23
De lanar	14

Los precios que rigieron en el Matadero de Luyanó fueron:

Vacuno	de 12 a 13 cts. kilo
Cerda	de 21 a 32 » »
Lanar	de 20 a 30 » »

MATADERO INDUSTRIAL

En el Matadero Industrial se sacrificaron las siguientes reses:

De vacuno	140
De cerda	68
Lanar	30

Rigieron en el Matadero Industrial los precios que siguen:

Vacuno	de 12 a 13 cts. kilo
Cerda	de 21 a 32 » »
Lanar	de 20 a 30 » »

EL CAMBIO FUNDAMENTAL DE LA ESTRUCTURA ECONOMICA CUBANA Y LAS VENTAS DE LOS E. UNIDOS

La protección arancelaria ha creado en Cuba gran número de industrias, reduciendo fuertemente sus importaciones. Bajo el golpe de la desgracia, Cuba busca nuevas fuentes de riqueza

De un interesantísimo informe sobre las exportaciones de los Estados Unidos a Cuba, redactado por Charles F. Knox, del Departamento de Información Regional de la Secretaría de Comercio de los Estados Unidos, extractamos los siguientes datos y consideraciones, que revelan un profundo conocimiento por parte del autor del informe, de la situación y de las nuevas tendencias de la producción y del comercio de Cuba.

El cierre del año pasado demuestra con mayor evidencia que las exportaciones norteamericanas a Cuba están siendo afectadas por distintas razones y no únicamente por la grave depresión económica imperante en Cuba.

Además de la baja del comercio total resulta ahora evidente que el mercado cubano para los productos americanos está cambiando definitivamente y que cuando el comercio vuelva al alza esta tendencia será más evidente.

Un detallado estudio de las exportaciones americanas a Cuba, por grupos, revela el carácter del cambio de tendencia. En 1922 las exportaciones de géneros alimenticios representaron el 38.1 por ciento de las exportaciones totales. En 1930 (de 1931 no se dispone aún de datos estadísticos) esa proporción bajó a sólo un 26.5 por ciento.

Durante el mismo período, mientras iban bajando las exportaciones de víveres, otros grupos de productos fueron asumiendo una mayor importancia. Por ejemplo, la proporción de «otros productos vegetales, excepto fibras y madera», subió del 2.5 por ciento al 4.2; la de los productos textiles, de 11 a 15.3 por ciento; de minerales no metálicos, de 8.5 a 14.4 por ciento; maquinaria y vehículos, de 9.5 a 12.4 por ciento; productos químicos, de 5.1 a 5.2 por ciento, etc.

Estas modificaciones en la contextura del comercio hacen prever a cualquiera que tenga alguna familiaridad con la organización económica cubana, un cambio fundamental en el mercado cubano. La baja continuada de las exportaciones americanas de víveres a Cuba, en relación con la exportación total, es excepcionalmente significativa por haberse Cuba abastecido siempre en el extranjero de esos artículos, cuya importación representó siempre la proporción más grande entre todos los grupos de artículos importados en Cuba.

Para darse perfecta cuenta del fenómeno es preciso buscar sus causas.

La tremenda baja del precio del azúcar, que es la base de la economía cubana, y teniendo en cuenta que durante muchos siglos Cuba se ha dedicado a la producción de dos artículos principales, el tabaco y el azúcar, para la exportación, mientras tenía que abastecerse de los artículos alimenticios más indispensables, produjo una situación desastrosa e insostenible, sobre todo en el campo, y una reacción en los elementos dirigentes del país. Para estimular la creación de nuevas industrias y proteger las existentes se aplicó la reforma arancelaria en sentido altamente proteccionista. Al amparo de los altos arancales se crearon en Cuba numerosas fábricas de queso, mantequilla, aceites vegetales, manteca, producto de la carne, crías racionales y en gran escala de aves, sin que las actividades se limitaran a esos artículos alimenticios, pues también se crearon muchas fábricas de muebles, cemento, zapatos, pinturas y muchos otros artículos.

Por consiguiente, Cuba, bajo el golpe tremendo de la desgracia, ha puesto en evidencia un cambio fundamental en su estructura económica. Para hacer frente a la depresión de la industria azucarera, Cuba se dedica a explotar nuevas fuentes de riqueza, y, en ciertos casos, los éxitos han sido superiores a lo que se esperaba. Este nuevo movimiento cubano ha reducido drásticamente algunas de las exportaciones americanas, que anteriormente se consideraban «indispensables» para Cuba.

Tomando solamente un grupo de 17 artículos, de los cuales 13 alimenticios y 4 industriales, se puede ver que el valor de los mismos importados en Cuba en 1925 ascendió a $54.216.000, bajando en 1931 a pesos 10.484.000, o sea una baja de un 80.7 por ciento.

De aquí se deduce la importancia del nuevo movimiento cubano y de su tendencia a eliminar en cuanto le resulte posible las compras en el extranjero.

Distrito Central de la Habana

DEPARTAMENTO DE ADMINISTRACION DE IMPUESTOS

AVISO

EJERCICIO DE 1932 A 1933

Patente Anual de Alcoholes (**Impuesto sobre expendición de Vinos, Licores y Aguardientes**). Impuesto Territorial sobre Fincas Urbanas: Primer Trimestre. Impuesto sobre Industrias, Comercios, Profesiones, Artes y Oficios. Patente Anual (Grupo Primero. Tarifa de Libre Regulación y Primer Semestre. (Grupo Segundo. Tarifa de Libre Regulación).

Impuesto sobre Juegos Permitidos: Anuales y Primer Semestre. Industrias en Ambulancia **Primer Semestre**. Ocupación de la Vía Pública **Primer Semestre**.

Espectáculos Públicos, Cinematógrafos, etc., **Primer Semestre**.

Flote y Navegación y Embarcaciones de Recreo. Permisos Especiales. Perros, Perras y Perros de Caza.

PRIMER SEMESTRE PO RFINCAS RUSTICAS

Se hace saber a los contribuyentes por los conceptos expresados, que pueden acudir a satisfacer sus respectivas cuotas, sin recargo alguno, a las Oficinas Recaudadoras de este Distrito, situadas en los bajos de la Casa de la Administración Distrital, calle Mercedes entre Presidente Zayas y Pi Margall, todos los días hábiles, desde el día 1o. hasta el día 30 inclusive del próximo mes de Julio de 1932, PARA TODOS LOS CONCEPTOS, EXCEPTO FINCAS RUSTICAS que será desde el 1o. de Julio hasta el 15 de Agosto de 1932 durante las horas comprendidas entre las 8 a. m. y las 12 m. todos los días hábiles, con excepción de los Sábados, que la recaudación será de 8 a 11 de la mañana.

Las «PATENTES DE ALCOHOLES» se pagarán en la Taquilla No. 1 y el que no lo hiciere dentro del plazo fijado incurrirá en el recargo de la doble patente, conforme al Artículo 206 de la Ley de Impuestos Municipales.

«FINCAS URBANAS», calles de la letra «A», en la Taquilla No. 2; de la «B» y «C», en la Taquilla No. 3; de la «D» a la F», en la No. 4; de la «G» a la «L», en la No. 5; de la «L!» a la «O», en la No. 6; de la «P» a la «R», en la No. 7; de la «S» en la No. 9; y de la «T» a la «Z», en la Taquilla No. 11.

LA PATENTES DE INDUSTRIA, COMERCIOS, PROFESIONALES, &., SE PAGARAN EN LA TAQUILLA No. 15

«JUEGOS PERMITIDOS» y «ESPECTACULOS PUBLICOS, CINEMATOGRAFOS &», en la Taquilla No. 8.

«FLOTE Y NAVEGACION», «PERMISOS ESPECIALES», «PERROS Y PERRAS», «INDUSTRIAS EN AMBULANCIA» y «OCUPACION DE LA VIA PUBLICA» se pagarán en la Taquilla No. 8.

FINCAS RUSTICAS, se pagarán en la Taquilla 11

Al efectuar sus pagos deberán los contribuyentes presentar el último recibo que hubieren satisfecho; y se les advierte, que el que no pagare su cuota en el plazo señalado, incurrirá en las penalidades y recargos que respectivamente establecen la Ley de Impuestos Municipales y la Tarifa de Libre Regulación, siguiéndose contra él los procedimientos que las mismas autorizan.

La Habana, Junio 25 de 1932.

José Izquierdo Julia,
Alcalde del Distrito Central.
29 y 30 Jn. 1o., 2 y 3 Jl.

N. GELATS & Co.

Habana — BANQUEROS — Aguiar 106-108

Vendemos cheques de Viajeros
Pagaderos en todas partes del mundo
y Cartas de Crédito Circulares
en las mejores condiciones.
"SECCION DE CAJA DE AHORROS"

Recibimos Depósitos en esta Sección Pagando el 3 por 100 Anual. Todas estas operaciones pueden efectuarse también por correo.

M.E.C.D. 2016

MAX FACTOR'S
MAKE-UP STUDIO
HOLLYWOOD

Continuación del día 26

la cara, o bien puede abanicarse, y se aplica la base de polvos que es una capa muy ligera de crema madreselva, y queda el cutis listo para el embellecimiento.

Importantes observaciones.

Al aplicar las cremas, astringente, jabón etc., debe hacerse siempre con movimientos hacia arriba y desde el centro de la cara hacia atrás.

Al lavarse la cara debe mojarse una toallita suave o mota de algodón en el agua caliente y acabar de quitar los resíduos de la crema de limón, después mojarse bien y entonces aplicar el jabón en la mota de algodón o toallita y pasársela por la cara, se enjuaga perfectamente con el agua caliente y enseguida en agua fresca.

Jabones puros secantes que deben usarse: Jabones boricados de Johnson y Johnson, de Menen, de Perusol.

CUIDADO CIENTIFICO de un CUTIS GRASIENTO con POROS ABIERTOS

Productos indicados:

Crema desvaneciente.
Astringente.
Crema de madreselva. (Base de polvo).
Crema de limón, sólida o, líquida.
Todas las noches a la hora de acostarse

Una aplicación de la crema desvaneciente, en la cara y en el cuello si así se desea, después de unos diez minutos se vuelve a dar un ligero masaje, sobre todo en las partes donde estén los poros abiertos, y se manifiesten los llamados puntos negros, se quita con un paño fino o papel tisú, entonces se lava con agua caliente y jabón, se enjuaga bien en el agua caliente, enseguida en agua fresca y se seca.

Después de algunos días de este tratamiento, puede usarse el astringente, que se aplica con una motica de algodón, una vez terminado la limpieza del cutis

Si después de algún tiempo el exceso de grasa persiste, se procede así:

Una vez hecha la limpieza del cutis y cuello, como ya está indicado, después de secarse, se aplica una abundante capa de crema madreselva, pudiendo permanecer con esta crema de diez a treinta minutos. Debe quitarse siempre lavándose con agua fresca, sola, y secarse.

En casos muy rebeldes es decir si la grasa del cutis es muy excesiva, se seguirán las siguientes indicaciones:

Tres veces a la semana todo lo indicado más arriba, y las otras tres veces, alternando, debe procederse así:

Lavar la cara con agua fresca y jabón y secarse, después se aplica una mascarilla de la crema de blanquear (face bleach) dejándosela por espacio de media hora. La mascarilla se

Continuará el domingo día 3

Crónica Habanera

BELLEZA Y TALENTO ARTISTICO

La señorita Marti Rocafort, hija del doctor Blas Rocafort y de su esposa la señora Rogelia Altuzarra, matrimonio muy querido en nuestra sociedad, es una de las jóvenes que se destaca por su talento artístico y exquisita educación además de por su belleza.

La señorita Rocafort se distingue en el difícil arte de Raquel Meller y también ha cultivado con gran éxito la coreografía.

Ultimamente ha obtenido el segundo puesto en el Gran Concurso celebrado por la Revista «Bohemia».

LOS SANTOS DE HOY: SAN MARCIAL

Con tal motivo saludamos en sus días al señor Marcial Ulmo Trujillo, conocido caballero.

Al joven Marcial Truffin y Pérez Chaumont.

Y por último, a los señores Marcial Hernández y Marcial Martínez Capdevila.

GRAN COMIDA EN SANS SOUCI

La señorita Lola María Sánchez, hija de la señora Encarnación Sánchez viuda de Sánchez, ofrecerá el sábado por la noche una comida a sus amigos en «Sans Souci».

Asistirán, según se nos dice, unas veinte parejas de jóvenes.

El simpático «road house», se ve cada día más favorecido. La belleza del lugar, el magnífico «show» que allí actúa desde que comenzó la temporada de verano y la Orquesta de Víctor Rodríguez, que tiene a su cargo los programas bailables, son poderosos atractivos para el público.

A esto hay que añadir, las ventajas de la temperatura al aire libre de que se goza en el restaurant-jardín.

Hoy jueves, será día de moda para el que se prepara un magnífico programa y para la noche del sábado se organiza una fiesta especial.

RIFA EN BENEFICIO DE LA INSTITUCION «VARONA SUAREZ»

La rifa de un billete de cien pesos y de otro de cincuenta que habría de celebrarse en el Hotel Nacional el próximo día dos de julio ha sido aplazada.

Se efectuará el día veinte del mismo mes.

DE VUELTA

Mañana, a las diez de la mañana, llegarán por la vía aérea el matrimonio Fiquito Mejer e Hilda Sarrá.

Los jóvenes recién casados han hecho un recorrido por los Estados Unidos, en viaje de novios, y llegan a la Habana a tiempo para asistir a la boda de la señorita Tina Sarrá, hermana de la señora de Mejer, con el señor Thorvald Sánchez.

La ceremonia se celebrará en la más estricta intimidad, el próximo día cuatro de julio. Se llevará a cabo en la bella capilla de la residencia del doctor Ernesto Sarrá y su esposa la señora Loló Larrea, que será artísticamente decorada para el acto.

LA RADIO

Por la Estación CMW del DIARIO transmitirán todos los martes y viernes de nueve y media a diez y media de la noche, las Hermanas Marina un programa que se titulará «Hora Habanera».

Mañana se hará la primera trasmisión, quedando inaugurada la hora.

HABANA YACHT CLUB

Ayer, en la simpática sociedad, un grupo íntimo de amigos, que se reunieron como homenaje a los señores Pablo Villegas y Luis Grinda, ofrecieron a éstos un almuerzo, para celebrar el triunfo de los camaradas de la «Perrera», en el concurso de pyjamas, que se celebró recientemente en el Club.

Los veteranos triunfadores recibieron de manos del señor Lorenzo Daniel, miembro del Comité de la Casa, dos regalos cada uno, que se les entregaron en nombre de la Directiva.

Los premios consistían en una cartera, una petaca y dos insignias náuticas de vívidos colores, que prometieron usar los viejos lobos.

A propósito del Yacht Club: dice el señor Daniel que ruega a los socios que deseen separar mesas para el almuerzo que se celebrará el domingo después de las regata, lo hagan si les es posible, antes del sábado, para que la Administración del Club pueda prepararse debidamente.

(Continúa en la Página SIETE)

Esta GRAN VENTA será original y sorprendente. Todo el mes de JULIO, al toque de CAMPANA venderemos artículos por la CUARTA PARTE DE SU VALOR. PARA MAS DETALLES, VEAN NUESTRAS VIDRIERAS, donde exhibimos dichos artículos y explicamos el nuevo sistema de venta.

"Compre al toque de Campana,
que el que más compra más gana".

SIGUEN los Precios de Feria, que son más baratos que los de Tienda y Almacén.

SIGUEN las Atracciones, con las Orquestas de Belisario López y "Montmartre" con su Cantante ALBERTO JIMENEZ REBOLLAR.

SIGUEN Los Precios Fijos siendo la casa preferida del público, el PORQUE lo sabe toda la Habana, y el que no lo sabe es porque está reñido con su dinero.

LOS PRECIOS FIJOS
REINA, AGUILA Y ESTRELLA

Sintonice la ESTACION C. M. C., de la Cuban Telephone Co., de 10-1|2 a 11-1|2 todos los días, ofreciéndoles el programa desde la FERIA INTERNACIONAL.

BRIDGE
POR T. FRANCIS-T

Respuestas a los ofrecimientos iniciales.

De una importancia excepcional consideramos esta fase del Contract basados en que los ofrecimientos en Contract constituyen el compañerismo con las responsabilidades de su éxito final dependiendo en mayor grado del Compañero del que ofrece el encauzar con inteligencia los ofrecimientos hacia la declaración final más ventajosa para ambos.

El compañero puede responder de tres maneras:

1ra—Pasando.
2a.—Asistiendo.
3a.—Cambiando la declaración.

Asistir significa resubir el ofrecimiento del compañero. Cambiar la declaración significa ofrecer otro palo o sin triunfo.

Hay dos clases de asistencia.

A.—Asistencia simple.
B.—Asistencia de asalto.

Y hay dos clases de cambio de declaración.

A.—Cambio de declaración con el minimúm.
B.—Cambios de declaración a sin triunfo demostrando fuerza y cambios de declaración a palos en demanda de juego.

La asistencia se hace contando con dos elementos que son:

1.—Soporte normal.
2.—Bazas de asistencia.

Estos dos elementos son igualmente esenciales por lo que para una correcta asistencia deben combinarse los dos.

No ofrece dificultades la valuación de una mano para asistencia a pesar de que algunos jugadores creen lo contrario.

Las bazas de asistencia las constituyen las cartas del palo del compañero, las bazas seguras y los fallos y semi-fallos.

El valor que se dá a las bazas de asistencia lo encontrarán en la tabla existente que publicaremos más adelante.

PROBLEMA:

Triunfan corazones Sur tiene la salida y juega. Hay que hacer todas las bazas contra cualquier posible defensa.

	E C 5-6 T 8-2 D A-9	
E 7-3 C T 9-5 D K-10	NORTE O E S T E E S T E SUR	E 6-2 C T 7-4-3 D 8
	E 5-4 C T J-10-6 D Q	

(La correspondencia para esta Sección debe dirigirse a T-francis-T, Apartado 506, Habana).

O'REILLY 116

La vista debe cuidarse con el mismo esmero que el resto del organismo

Preste a su vista la debida atención y no la descuide

Casos y Cosas

ECONOMIA
(Al Prof. Jules Loustalot)

Gastar dinero, señores,
para hacer que una persona
se desarrolle los músculos,
es, a mi juicio, una cosa
que puede calificarse,
resueltamente, de tonta.

Porque para hacer que un niño,
fuerte y robusto se ponga,
no hay más que dejarlo solo
para que a su antojo corra,
bien por una carretera
o por una calle angosta.

Viene un fotingo corriendo
en marcha vestiginosa,
lo arrolla, seguramente,
aunque el Destino se oponga,
y el chofer, al ver aquello,
detiene su marcha loca,
da marcha atrás y en seguida,
¡claro está! lo desarrolla.

Sergio ACEBAL.

SE AHORCO EN LA COCINA DE SU RESIDENCIA

CAIBARIEN, junio 29.

Esta tarde fué encontrado ahorcado, en la cocina de su residencia, situada en Cayo Conuco, el obrero Felipe Valdés, de 20 años de edad, blanco y soltero.

Se ignoran los motivos que tuviera para suicidarse.

El cadáver se le entregó a sus familiares.

Corresponsal.

Tenía que recostarse a menudo

"HACE seis años tomé el Compuesto Vegetal de Lydia E. Pinkham y me alivió muchísimo de mis calambres y dolores."

"Después de nacer mis niños traté de hacer las tareas habituales, pero tenía que recostarme a menudo. Entonces empecé de nuevo a tomar el Compuesto Vegetal para restablecerme."

"Desde entonces me siento bien: el Compuesto Vegetal es una buena medicina y así se lo contestaré a quien me escriba." Sra. Ina Peterson, Box 48, St. George Road, Thomaston, Me., E. U. A.

COMPUESTO VEGETAL DE
Lydia E. Pinkham

$,250,000 pesos se pagará hoy al Chase N. Bank

La Secretaría de Hacienda, por la Tesorería General de la República, situará en el día de hoy, fecha de su vencimiento, la suma de $6.250.000 para el pago de atenciones por financiamientos del plan general de Obras Públicas. La situación de fondos, ha sido cursada y en el día de hoy será abonada dicha suma al «Chase National Bank.

Además se situarán también hoy las cantidades correspondientes para la amortización y pago de intereses de distintos empréstitos a las casas de Morgan y la de Speyer.

LOS PAGOS A LOS EMPLEADOS PUBLICOS

Aunque no de manera oficial, pero sí por los rumores recogidos en la Secretaría de Hacienda, en lo que resta de la actual semana comenzarán los pagos de los empleados públicos; éstos han de comenzar por el Poder Judicial para continuar las Secretarías.

AHORRE DINERO

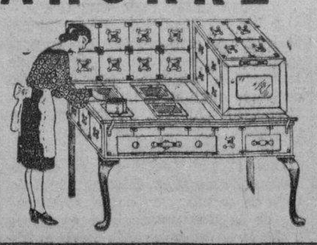

USANDO
Cocina SIMPSON
FORRADAS DE AZULEJOS
para carbón vegetal
con hornos y hornillas
para calentar agua
Facilidades de Pago
O-REILLY No. 30

Café — Es deleite supremo del paladar, cuando . . . es de
LA FLOR DE TIBES S.A
REINA 37 • TELEFONOS A-3820 / M-7623

✝

E. P. D.

EL DOCTOR

JOSE AGUSTIN SIMPSON

HA FALLECIDO

Después de recibir los Ultimos Sacramentos

Y dispuesto su entierro para las cinco p. m. del día 30 de junio, los que suscriben: su viuda, hijos e hijos políticos, en su nombre y en el de los demás familiares, ruegan a sus amistades se sirvan concurrir a la casa mortuoria, 10 número 105 entre 11 y 13, Vedado, para acompañar el cadáver al Cementerio de Colón; favor que agradecerán eternamente.

Habana, 30 de junio de 1932.

Marieta Aballí Viuda de Simpson; Hilda, Anicia, Eduardo, Nicolás, Ana, Silvia, Ofelia, Berta, María, Marta y Josefina Simpson y Aballí; Graciella Simpson de Armstrong; Dr. Tomás Armstrong; Dr. Miguel Varona; Ing. Francisco Henares; Dr. Héctor Rocamora; Dr. José de Cubas Serrate.

Para ELLAS y Para ELLOS

CONSULTORIO

Por la Doctora HERMINIA PLANAS

COMO ME GUSTARIA MAS EL MES DE JULIO

¿Cómo a mí el mes de Julio más
me satisfacería?
Parécème graciosa tal interrogación.
Pero poniendo en juego mi escasa (fantasía,
puede ser que tropiece con la con- (testación.

Hecha está la pregunta con cierta (picardía,
tras que se vislumbra yo no sé qué (intención...
¿Tendrá el que la formula una aba- (niquería,
o cien ventiladores a su disposición?

Si lo que yo concibo realizarlo pu- (diera,
ese mes abrasante acaso no exis- (tiera,
pues que le hubiese entonces dado (la extremaunción.

Pero digo apelando a la voz ele- (giaca
que más me gusta Julio, meciéndome (en la hamaca
que fabricó Tejera con su imagina- (ción.

B. BYRNE.

* * *

Dra. Herminia Planas.
DIARIO DE LA MARINA.
Prado 103.
Habana.

* * *

SR. PABLO ROCA. «VIOLETA» Ma. AMALIA. FLOR B.

A todas las lectoras que se interesan por las excursiones de verano organizadas por los Ferrocarriles Unidos de La Habana, puedo informar que llamando a los teléfonos: A-4034 A-189, pueden reservar sus pasajes a Matanzas o Cárdenas.

Si el viaje lo hacen hasta esta última ciudad, no olviden pedir con el pasaje la continuación en ómnibus hasta la misma playa.

El domingo próximo, o sea el día tres de julio, saldrá la segunda excursión, para la cual hay inusitada animación. Entre éstos, la casa P. Fernández y Compañía, Henry Clay and Bock Company, Sociedad Cervantes y altos empleados de la General Electric.

En general se hospedan en la «Glorieta Playa Azul». Del señor Lluria.. Muy atento con los excursionistas a los que siempre les proporciona distintos pasatiempos, terminando el día con un te bailable hasta la hora de regreso.

Les aconsejo no esperar al último momento, por dificultarse los asientos.

* * *

BOTIQUIN DEL HOGAR

Toda ama de casa debe tener un armarito con llave, colocado en un lugar que no esté al alcance de los niños.

A continuación, ponemos una lista de medicinas prácticas y para casos urgentes.

Un termómetro.
Alcohol puro.
Tafetán para sostener la gasa que se pone sobre las heridas.
Alcohol para fricciones.
Yodo para las heridas y desinfecciones.
Alcali puro para picaduras de insectos.
Solución de Mercuro-Cromo.
Mercuro Cromo, poderoso desinfectante para heridas infeccionadas.
Tintura de árnica para golpes.
Agua boricada al 4 por ciento (o sea cinco céntimos y medio de ácido bórico en media botella de agua).
Aceite de castor para purgantes.
Aceite alcanforado para fricciones.
Algodón hidrófilo, el que debe guardarse en su respectivo paquete de cartón, y no tocarlo.

Mostaza para sinapismos debe conservarse en un tarrito de lata para que no se disipe.

Bicarbonato para ayudar a la digestión, ojalá químicamente preparado.

Linaza, cebada, manzanilla.

Espíritu de clavo para dolores de muela.

Un paquetito de gasa boricada para vendajes.

Paregórico.

Una jeringuita para lavados de oídos.

Un gotero.

Cafiaspirinas.

Una bolsa para hielo y otra para agua caliente.

Mentolatum para fricciones, quemaduras, etc.

Antiflogitina para resfriados muy fuertes y pulmonías.

Todo debe estar bien tapado, con sus respectivos nombres y en orden, de manera que el ama de casa sepa el lugar de cada cosa.

Se puede hacer un índice de las medicinas, indicando el lugar donde están, el que se guardará en el mismo botiquín.

* * *

FELICIA MENDEZ. (Víbora)

En los modelos «Llorens», encontrará la faja cómoda y sin ballenas para todas horas. También la que puede emplear para los baños de mar y para toda clase de sports.

La faja «Esbelta-Llorens», para vestir, es elegante, por sí sola acomoda la perfección un traje moderno. Reduce notablemente y la silueta tan pronto comienza a usar esta faja, se reduce de modo extraordinario.

Hay dos tipos principales.

Ambos abiertos detrás con cordones que pueden ceñirse a sus medidas. Al frente, unos son abiertos y otros cerrados.

Lo más acertado es que las vea en la tienda de Obispo 97, entre Villegas y Aguacate.

* * *

EL MATRIMONIO A TRAVES DE LA HISTORIA

El matrimonio griego tenía doble forma: era a la vez religioso y político. Era desde luego, una obligación reglamentaria, en cuanto a la elección del cónyuge y muy severa.

Las ceremonias comprenedían el sacrificio al dios Apolo y a la diosa Afrodita, un sacrificio y un festín en casa de los padres de la joven contrayente.

El día del matrimonio había un cortejo oficial y público con un canto nupcial; luego, ceremonia y recepciones, una vez efectuados los ritos. Debiéndose hacer ofrendas a los dioses y limosnas al pueblo.

Al día siguiente del matrimonio, la esposa recibía los regalos. Varios días después la joven señora era presentada por su esposo a los miembros del estado, a fin de que la unión fuese legalmente consagrada.

En esta ocasión, un gran festín, con sacrificio, se ofrecía a los miembros de la «Patria».

Se ve que complicación y que importancia, en consecuencia, representaba el matrimonio griego en la antigüedad.

El matrimonio romano no era menos complicado.

No era válido sino entre personas que gozaban del derecho de ciudadanía.

El matrimonio romano era precedido siempre por el noviazgo, en que el consentimiento de los prometidos era equivocado.

Era preciso que la intención de los futuros esposos se manifestara por un signo, que era generalmente el de llevar la novia a la casa de su marido.

* * *

DELIO FERNANDEZ

La cura más rápida que puede realizar, es friccionar el cuero cabelludo con la pomada «Liliana» y un pañito. De este modo la caída del cabello se contiene rápidamente y brota más fuerte y hermoso.

Debe usarlo muy corto para que sea más fácil la cura. El frasco vale dos pesos y puede pedirlo en las farmacias y tiendas en general.

* * *

DE COCINA

SALSA SANITANE RUSA

Es una salsa blanca preparada con cebollas picadas, saltadas en manteca; se hierve luego con saldo blanco y vino blanco y se termina con crema agria.

Colchonería "OK"

LIQUIDACION

de muebles para niños, colchones, colchonetas, almohadas, cojines, flor-seda a 20 cts. lb. Los colchones viejos se dejan nuevos.

Aguila 143. A-2273.

Ungüento Cadum para las Erupciones

Es sorprendente el ver con qué prontitud el Ungüento Cadum quita y cicatriza las erupciones de la piel. No importan cuáles sean los remedios que haya usado sin obtener beneficio, no tiene por qué desanimarse, pues el Ungüento Cadum es distinto a todos los demás remedios. Hace cesar la picazón instantáneamente y empieza a cicatrizar con la primera aplicación. Las enfermedades más obstinadas de la piel, como los granos, úlceras, erupciones, lastimaduras, eczema, urticaria, cortaduras, quemaduras, almorranas de picazón, etc., se alivian prontamente con el Ungüento Cadum.

Sufre Ud. de Dispepsia?
Sus digestiones son lentas, difíciles y laboriosas?
Tome «Pepsina y Ruibarbo Bosque» y recobrará su salud prontamente.
35 años de éxitos constantes.
Muchos reputados Facultativos la recomiendan. Se vende en todas las boticas de la Isla.

M.E.C.D. 2016

ESCENARIO Y PANTALLA

NACIONAL: «TRIGUEÑAS PELIGROSAS»

MIENTRAS el cine de orientación novísima prescinde del protagonista en el sentido tradicional del teatro, el cine norteamericano, sometido a poderosos intereses de empresa, no puede prescindir de las primeras figuras ni de la actriz o el actor estelar. El público exige, ante todo, nombres. Y no repara en los nombres de los directores—esos héroes casi anónimos, que desde más allá de la pantalla mueven los hilos de la farsa—, sino en los de las actrices y los actores, que una «reclame» hábil aureola de un prestigio mágico. Así, hay películas que están hechas a la medida a una figura, para servirle de pedestal o de marco. Tal es el caso de «Trigueñas peligrosas», «pre-estrenada» ayer en el «Nacional».

El plural del título es para despistar. En realidad la «trigueña peligrosa» es Kay Francis, para cuyo homenaje se han gastado esta vez unos kilómetros de celuloide.

No puede negarse que, como mujer y como artista, Kay Francis merece este gasto y aun otros. Tiene esta mujer una belleza dominante, belleza de gran señora, altiva sin vanidad, elegante sin afectación. Sería una «vampiresa» más, maestra en todas las artes de la seducción, si no se lo prohibiese discretamente cierta serenidad innata de su figura. Sus mismos ojos alternan una turbulencia profunda con una clara placidez bienhechora.

El tema y el desarrollo es lo de menos en esta película. Kay Francis la llena con su personalidad y con su arte. Que la actriz ha logrado ya entre nosotros buen cartel, lo revela la gran concurrencia que vió ayer «Trigueñas peligrosas» en el «Nacional».

En los mejores turnos precedió a la película un «show» titulado nada menos que «Locuras de verano». El título de «locuras» alude al número en que las segundas tiples salen a escena en traje de baño, cosa que, con estos calores nos parece más bien un acto de cordura.

Fueron aplaudidos en este «show» Elia Granados, Areu y la Orquesta de los Hermanos Castro.

Hoy, estreno de «La Oculta Providencia», película interpretada por el notable actor inglés George Arliss, y presentación de un nuevo «show».

AGUSTIN LARA

HEMOS saludado ya la presencia de Agustín Lara en La Habana. El popular compositor—que tiene en su país una reputación artística análoga a la de Lecuona entre nosotros—ha venido a La Habana, acompañado de dos artistas que gozan fama de ser excelentes intérpretes de su música: la soprano Ana María Fernández y el tenor Pedro Vargas. Agustín Lara será la figura central de un espectáculo a base de sus propias canciones, que se inaugurará el martes en el teatro «En canto».

No intentaremos descubrirle al público la personalidad de Agustín Lara. Su fama «anda ya en canciones», y esto que, para una mujer honrada sería la más dolorosa de las tragedias, para un artista popular es la más grande de las satisfacciones. «Cortesana», «Enamorada», «Mujer divina», «Muñequita», «Sólo tú», «Granada», «Toledo», etcétera, melodías cariciosas, de marcada expresividad, dicen más de lo que Lara es y significa en la música de su país que lo que nosotros pudiéramos ahora escribir sobre su obra.

Hemos tenido oportunidad de tratar personalmente al artista. En su conversación asoma su espíritu bohemio, para el que la creación musical es un desprendimiento triste y gozoso a un tiempo, sin más freno ni norma que los caprichos de la inspiración. También le hemos oído interpretar pianística y vocalmente algunas de sus canciones. Su música cobra en el piano una vitalidad nueva bajo sus dedos. Y en tanto la voz—la voz del «hombre», que no la del «cantante»—sugiere de un modo casi plástico el diseño anecdótico de la canción.

Agustín Lara, el popular compositor, pianista y director mexicano.

El propio Lara nos ha hablado de sus proyectos en La Habana. Se propone dar a conocer, con el concurso de la Orquesta del Teatro «Encanto», que él mismo dirigirá, y de los cantantes Ana María Fernández y Pedro Vargas, sus últimas composiciones: «Toledo», «Lirio de Shanghai», «Santa», «Tánger», «Mujer», «Capullín» y tres de un repertorio dedicado exclusivamente al público de Cuba: el pregón «El Coquero», la canción romántica «Clave azul» y «El Son del Marabú».

Dadas la popularidad del artista y su pericia como organizador de espectáculos originales, no es aventurado vaticinar su éxito.

SANTIAGO SUAREZ LONGORIA

ABRAZAMOS ayer a Santiago Suárez Longoria, a quien estábamos esperando desde el día siguiente en que un barco tuvo la humorada de llevárselo de nuestras filas. Teníamos la seguridad de que habría de volver, y pronto; no porque le fuera mal en España, sino por ese escrúpulo de conciencia del hombre que se aleja de un grupo a sabiendas de que lo deja descabalado.

Ha vuelto el querido «Chamaco» con Roberto Rey, el simpático actor y «chansonier». Suponemos que le acompaña en calidad de «consejero», ya que consejos es lo único que puede dar un periodista capitalizador de decencia.

Sea bienvenido.

Francisco ICHASO.

NOTAS

ROBERTO REY, EL LUNES, EN CAMPOAMOR

Ayer llegó de Francia ROBERTO REY, que debutará en Campoamor el próximo Lunes, conjuntamente con el estreno de «CORAZONES VALIENTES», bella cinta de Robert Montgomery y Madge Evans.

ROBERTO REY, trae en su alma toda la ternura de un amor triste para sacudir en momentos aislados el alma del público, con un suspiro, o una canción suave, pero su espectáculo será frívolo y sugestivo, malicioso y fascinador.

Todo el mundo saldrá del Teatro canturreando las «tonadas» que él ha de brindarnos en francés, en inglés y en español, en esas revistas en que aparecerá con un coro de señoritas y una orquesta de «jazz».

Durante la actuación de ROBERTO REY, los precios no sufrirán alteración rigiendo los de costumbre.

Hoy se repite en todos los turnos la magnífica producción de la Metro, «AMOR EN VENTA», con Joan Crawford y Clark Gable. Esta creación nos muestra la vívida narración de una novela en que una obrera se convirtió en gran señora, no teniendo que pagar por ese beneficio sino con el desengaño y la desilusión.

TALLULAH BANKHEAD, MAÑANA, EN EL ENCANTO

Hoy serán las últimas exhibiciones en el Encanto, de la movida e intensa producción «TITANES DEL BOSQUE», interesantísima por su argumento conmovedor, sus escenarios magníficos y sus escenas de crispadora dramaticidad. En los mejores turnos se presentará el espléndido «show» que tiene por principales atracciones a la valiosa soprano Maruja González, al eminente barítono Augusto Ordóñez y a la excelente orquesta del Teatro Encanto.

Mañana, Viernes, un sensacional estreno: «EL FRAUDE» o «LA MARCA DEL FUEGO», que tiene por protagonista a Tallulah Bankhead, actriz inglesa de singular belleza y vigorosa personalidad, que en poco tiempo ha ocupado un alto rango en el cinema.

«EL FRAUDE» o «LA MARCA DEL FUEGO», es el drama impresionante de una mujer del gran mundo que delinque por una deuda de juego y va descendiendo, de peldaño en peldaño, a un lóbrego abismo de miserias.

Con la Bankhead trabaja en esta el excelente actor Irving Pichel, que ha necesitado realizar una inmensa labor para ponerse a la altura de la gran actriz.

MAÑANA, «MI PADRE», EN EL PRINCIPAL

Rosa Blanch, la notable característica de la nueva temporada del Principal.

Mañana se inaugurará la temporada de verano del Teatro Principal de la Comedia. Como ya se ha dicho en repetidas ocasiones, la nueva Empresa tiene dos propósitos primordiales: ofrecer un espectáculo alegre, a base tan sólo de obras de risa, y poner el precio de las localidades a tono con las circunstancias.

«MI PADRE», de Muñoz Seca y Pérez Fernández, que es la obra para el primer programa, ha merecido en España una aprobación tan rotunda por parte de críticos y espectadores, que su éxito en la Habana puede darse por descontado.

La orquesta Daiquiri, un Jazz-band cuidadosamente uniformado, dará amenidad a los entreactos y acompañará los «fines de fiesta» de las noches de la temporada de verano en el Principal de la Comedia.

El precio de la luneta es de 40 centavos.

CARTEL DEL DIA

POR LOS TEATROS

NACIONAL.—A todas horas: Comedias, La oculta providencia por George Arlis y nuevos números por la Orquesta de los Hermanos Castro, Elia Granados, Areu, etc.

PRINCIPAL.—Mañana: Inauguración de la temporada de risa.

PAYRET.—No hay función.

MARTI.—A las 8.45: La corte de Faraón. A las 10.30: El voto femenino.

ALHAMBRA.—A las 8.15: Alhambra cotel, Mi marido es una fiera y El manisero.

POR LOS CINES

CAMPOAMOR.—A todas horas: Revista, cartón, comedia y «Amor en venta» por Joan Crawford y Clark Gable.

NEPTUNO.—Matinée y noche Dr. Ortiz Tirado (tenor mexicano) Madame Julie, Lily Damita y Dixiana Bebe Daniels.

VERDUN.—Función extraordinaria Comedia, películas y Raquel Donnin guez, Spaventa, etc.

RIALTO.—A todas horas: Comedia, Reportaje sensacional y El angel de la noche.

ENCANTO.—A todas horas: Comedia, Los titanes del bosque y variedad por Ordóñez y Maruja González.

PRADO.—A todas horas: Comedias, El prófugo y De pura sangre.

REGINA.—A todas horas: Comedia, revista, Reportaje sensacional y El ángel de la noche.

RIVIERA.— Matinée: Comedias, Aloha y El peje grande. A las 5 y cuarto y 9.45: Revista y Aloha A las 8.15: El peje grande

TRIANON.—Matinee. Comedia El pecado de Madelón Claudet, y Manos culpables. A las 5 y cuarto y 9.45: El pecado de Madelón Claudet. A las 8 y cuarto: manos Culpables.

OLIMPIC.— Comedias, Demonios del espacio.

VIVES.—Comedias, El corsario y Alcanzando la luna.

INGLATERRA.—Comedias, La mujer de Monte Carlo y Africa indomable.

IMPERIO.—Revista, comedia, cartón, El lirio amarillo y Adoración.

WILSON.— Comedias, Demonios del espacio y La edad de amar.

LIRA.—Comedias, El hombre y el monstruo y Las calles de la ciudad.

LARA.— Comedias, Deliciosa y Huerfanita.

UNIVERSAL.—Comedias, Se acabaron los guapos y Demonios del espacio.

ACTUALIDADES.—Comedias, El hombre y el monstruo.

LINDBERGH.—Revista, comedias, La virgen de la Caridad (película cubana).

CUBA.—Comedias, La canción del lobo y Al compas de la hora.

VIOLETA.—Comedia, El reino de Saba, El carnet amarillo y Las mujeres de los doctores.

NIZA.—Revista, comedias, El crimen de la calle Morgue.

SALON ROJO.—Revista, comedias, La novia número 13.

GRAN CINEMA.—Comedias, El corsario y La tempestad.

BELGICA.—Comedias Labios sellados y Los perseguidos.

LIRA. El hombre y el monstruo

En matinée y noche, «El hombre y el monstruo, por Frederick March y Rose Horbart. «Las calles de la ciudad», por Gary Cooper. Una revista de asuntos mundiales. Precios: 10 centavos luneta en matinée y noche. Mañana, «El castigo invisible, por Una Merkell.

GACETILLAS

NEPTUNO. Madame Julie, Lily Damita y Trigueñita, cantado por Ortiz Tirado

El eminente tenor mejicano doctor Ortiz Tirado, que actuará durante toda la semana, hasta el domingo, en Neptuno, cantará hoy por primera vez la popular canción «Trigueñita» y estrenará también algunas obras de los más notables músicos mejicanos. El doctor Ortiz Tirado se presentará en los turnos de cinco y media y nueve y media, con el notable pianista Sabre Marroquín. El programa cinematográfico de hoy es excelente: Madame Julie producción R. K. O. Radio por la protagonista de «Juraban olvidarla», la bellísima Lily Damita, en esta película figura la exhibición de trajes más lujosa presentada hasta la fecha, también se estrena la opereta «Dixiana», por Bebe Daniels, revista y comedia. Función continua comenzando a las dos de la tarde. Precios: 20 centavos nasta las nueve y 30 centavos después. Sábado: «El médico asesino» y «Mercado de escándalos».

PRADO. El prófugo y De pura sangre

Hoy, como todos los jueves, las tandas comienzan desde la una y media, con regalos de pasta dental a todos los concurrentes, exhibiéndose en las tandas de una y media, cinco y media y nueve y media. Metrotone de asuntos mundiales; la comedia de Stan Laurel y Oliver Hardy titulada «Quitándole los pantalones a Felipe» y la superproducción de Lupe Vélez, Warner Baxter y Charles Bickford que lleva por título «El prófugo», completando los turnos de 3.45 y 8 con la producción de Clark Gable y E. Torrens «De pura sangre», además revista y comedia. Los precios a cualquier hora: 20 centavos.

RIVIERA. Aloha

En la matinée de la 1.30 se estrena «Aloha» por Raquel Torres y Ben Lyon; «El peje grande» por Eddie Quillan; «La isla del oro», episodio 5; una revista y una variedad. En las tandas de 5.15 y 9.45 «Aloha» y a las 8.15 «El peje grande». Mañana, por última vez «Aloha» y «Dixiana», por Bebe Daniels. El sábado y domingo «Rascacielos», por Thomas Meighan y Maureen O-Sullivan.

TRIANON. Jueves popular

En la matinée de las dos se proyectará la grandiosa producción Metro, por Helen Hayes y Lewis Stone, titulada «El pecado de Madelon Claudet»; «Manos culpables», por Lionel Barrymore y Kay Francis; revista y comedia. En las tandas de 5.15 y 9.45: Helen Hayes y Lewis Stone en la extraordinaria creación de la Metro, «El pecado de Madelon Claudet» y la graciosa comedia «Gente al agua». En el turno de 8.30 «Manos culpables» por Lionel Barrymore y Kay Francis.

REGINA. El ángel de la noche

Paramount Film presenta hoy un bello drama que gustará extraordinariamente. «El ángel de la noche», por Nancy Carroll y Frederich March, agregan un laurel más a su gloriosa carrera de estrellas. Completa el programa «Reportaje sensacional» en la que George Brancroft destaca su fuerte personalidad de actor dramático y además un Noticiero y una comedia. Precios: 10 centavos damas y niños hasta las siete y treinta y 20 los mayores después.

RIALTO. El ángel de la noche

Día de estreno en el teatro Rialto, significa día lleno completo en todos los turnos. Hoy nos ofrece uno de los más bellos dramas que ha presentado en la temporada Paramount Film. «El ángel de la noche», interpretado por Nancy Carroll y Frederich March. Además, se exhibe también «Reportaje sensacional» con George Brancroft, una comedia y un Paramount News. Los turnos a las dos, a las cinco y cuarto y a las nueve. Precios: 20 centavos luneta y preferencia.

CUBA. Al compás de la hora

Estrena hoy, jueves, el Cuba, en sus dos tandas, de cuatro y ocho y cuarto, la magistral producción Paramount, interpretada por William Boyd, Liliam Thasman y Regis Toomey, titulada «Al Compás de la Hora», precedida de la bella cinta, por Lupe Vélez y Gary Cooper, «La Canción del Lobo», una interesante revista Metrotone y un cartón de mucha risa. Por la tarde, luneta, 10 por la noche, caballeros, 15 y damas y niños, 10.

INGLATERRA. La mujer de Montecarlo

El programa combinado para hoy por la empresa es de lo más atrayente, comenzando con las magníficas variedades «Dixie», por La Sinfónica; Martinelli en Carmen, y Patio Español, el cartón sincronizado «La dama de la mandolina» y las producciones «La mujer de Monte Carlo», magnífica superjoya de la Warner, interpretada por Lil Dagover, y Warren William; y «Africa Indomable», atracción suprema, toda explicada en español.

OLIMPIC. Demonios del espacio

En tandas de 5 y 15 y 9 y 30, «Demonios del Espacio», por William Boyd. En tanda de 8 y 15, «Esta noche o nunca», por Gloria Swanson. Precios: 15 centavos antes de las nueve. Después, 20 centavos. Mañana, «La Mujer Manda», por Pola Negri. El domingo próximo se estreno «Aloha», por Raquel Torres y Ben Lyon.

ACTUALIDADES. El hombre y el monstruo

En matinée y noche, «El Hombre y el Monstruo, por Frederick March y Rose Hosbart. «El Campeón de sí mismo», por Richard Arlen. Una revista de asuntos mundiales. Precios: 10 centavos luneta y 5 tertulia en matinée y noche. Mañana se estrena «El testigo invisible», por Ana Merkelli y William Colliers, Jr.

WILSON. Demonios del espacio

El programa para hoy es de lo mas atrayente. Comienza con la comedia por George Sidney, y Charles Murray, «Modelos de esposos»; el cartón «El cazador» y las producciones «Demonios del Espacio», comedia especial, interpretada por William Boyd y Ann Dvorak; y «La Edad de Amar», joya clásica de los Artistas Unidos, interpretada por Billie Dove, Lois Wilson y Edward Everett Hortton.

A las cinco y cuarto p. m., la comedia por George Sidney y Charles Murray, «Modelos de Esposos»; el cartón sincronizado «El Cazador» y la super-atracción interpretada por William Moyd y Ann Dvorak, «Demonios del espacio».

MAXIM: «La Horda Conquistadora»

Presenta hoy en su turno de las 8.30 un soberbio programa. LA HORDA CONQUISTADORA, la grandiosa producción de la Paramount de interesante y movido argumento. EL GRAN CHARCO, la sensacional película de Maurice Chevalier y Claudette Colbert, así como también una variedad.

« LA CORTE DE FARAON», EN MARTI

Carmelina Delfín y Sarita Jústiz, las notables pianistas que tomarán parte en la tanda especial del sábado en Martí.

«LA CORTE DE FARAON», opereta bíblica en un acto, en verso, original de Guillermo Perrin y Miguel de Palacios, con música del maestro Vicente Lleó, ocupará la escena esta noche en la sesión de las 8 y 45.

A las 10 y 30, «EL VOTO FEMENINO».

El Viernes 1 de Julio, estreno de la comedia lírica en un acto, dividida en nueve cuadros, original de René Bombalier, con música del maestro Isidro Laguna, titulada «LA No. 80».

El Sábado, tanda elegante especial a las 5 y 15. Se pondrá en escena «ROSA LA CHINA», de Galarraga y Lecuona. El gran poeta, autor del precioso libro de esa obra, recitará un poema suyo inédito, titulado «Glorificación de Rosa La China». José Sánchez Arcilla, el aplaudido autor, dirá una «charla lírica». Y habrá además un espléndido acto de «variedades» con el concurso de Carmelina Delfín y Santa Jústiz, Rosario García Orellana, Caridad Suárez, la Orquesta del Teatro «Encanto», etc.

El Viernes 8, estreno de «LEONELA», de los hermanos Castellfullit, con música del maestro Rodrigo Pratts, que será presentada espléndidamente.

Precios: luneta, $0.30; butaca, $0.20; tertulia, $0.10.

LI HO-CHANG, EN PAYRET, EL SABADO

De paso en su ruta a Oriente, Li-Ho-Chang nos ofrecerá tres únicos espectáculos en el Payret.

Un programa de leyendas de magia, escenificadas, tres horas de sorprendentes ilusiones en un escenario fastuoso.

Todos los números nuevos incluyendo un número de palpitante actualidad titulado «EL CONGRESO DE LOS PUEBLOS LIBRES», con el que Li-Ho Chang hace una propaganda de simpatía por China.

Li-Ho-Chang ofrece en su espectáculo la atracción de los horóscopos, novedad que él explicará desde mañana en sus conferencias por radio.

El espectáculo es moderno y completo. Trae su orquesta auténtica, artistas y mecánicos para el movimiento de los resortes escénicos de la magia.

Los precios de la temporada serán popularísimos a pesar del mérito del espectáculo. Li-Ho Chang ofrece esta oportunidad al público habanero y a la colonia china de la Habana a precios nunca fijados en casos análogos!

Luneta, 40 cts.! Galería, 15 cts.!

UNA SOLA PRUEBA GRATIS
¡¡ASMÁTICOS!!
LOFAOL
Sólo una muestra a cada persona mediante la presentación de TRES PERIODICOS COMPLETOS en la Droguería Sarrá.

Roberto Rey, el artista chileno que actuó en Europa y triunfó en Hollywood, visita la Habana, y se presentará a su público

La película europea desplaza en el Viejo Mundo a las de Norteamérica. Tienen más personalidad. Rey admira a Greta Garbo, a M. Dressler, a E. Jennings y a Chevalier

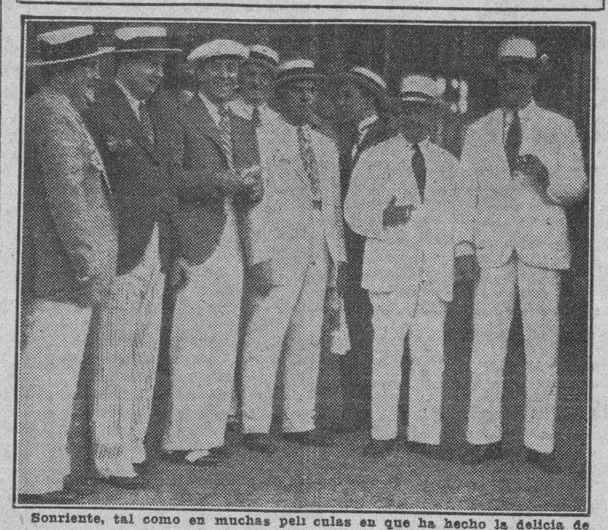

Sonriente, tal como en muchas películas en que ha hecho la delicia de sus admiradores. Roberto Rey sonríe al llegar, en la mañana luminosa, a nuestra capital. Cúbrese con una gorra de turista, pero a simple vista puede apreciarse que no se trata de un yanqui. Lo rodean nuestros compañeros en el periodismo Miguel Baguer, Juan Bonich, Joaquín Aristigueta y «Chamaco» Longoria, pasajero también, al igual que Rey, del »Mexique» Asimismo, puede verse en el centro a Ernesto Smith, empresario del «Campoamor», teatro en el cual actuará el simpático «chansonier» y artista de cine.

Roberto Rey anduvo ayer por nuestras calles. Ingirió algunos ronnes en compañía de Ernesto Smith y el «Chamaco» Longoria. Sudó la calentura del trópico. Y provocó la curiosidad de las gentes, que le miraban como se mira siempre a los escapados de la pantalla.

Roberto Rey

Cuando le saludamos llevaba aún esa etiqueta del viajero que es la gorra de a bordo.

Ante todo quisimos satisfacer una curiosidad, pueril si se quiere, pero que había llegado a inquietarnos: ¿dónde nació este hombre simpático y buen mozo, a quien las pintorescas biografías de Hollywood le adjudican una nacionalidad distinta cada día?

—Yo soy chileno, de Valparaíso—nos dice Roberto Rey—. Y apela a su pasaporte para que le creamos. Muy niño—continúa—me traslade con mis padres a España. Mi afición al teatro data de entonces. Durante seis o siete años trabajé como actor en la península. Llegué a hacer algunos papeles de responsabilidad en Madrid, en Barcelona y en otros ciudades importante. Un buen día, sin consultarlo con nadie, me marché a París a ver qué pasaba. Y pasó lo que ya todos saben: recorrí como «chansonier» los «cabarets» y «music-halls» de la Ciudad-Luz y estaba en el «Empire», que es como el pináculo de todos ellos, cuando me vió actuar Lacky, el magnate de la Paramount y me contrató para hacer películas.

—¿Cuánto duró su contrato?

—Dos años y medio. En París hice mi primera película, «Un hombre de suerte», en la que se me confió el papel que con más amor he incorporado en mi carrera cinematográfica. Como asunto, como escenario y como realización técnica he «filmado» películas muy superiores a ésa; ahí están, por ejemplo, «Gente alegre», «El Príncipe Gondolero» y «Un caballero de frac»; pero como tipo, ninguno me parece más adecuado a mi temperamento que el que hice en «Un hombre de suerte.»

—Usted ha «filmado» películas en Hollywood y en París, ¿qué ambiente le interesa más?

—Como ambiente, es notorio que París posee el clima estético más maravilloso del mundo. Pero los recursos de Hollywood son infinitos. Hollywood es por eso la Meca del cinema. En Joinville hizo la Paramount un gran esfuerzo que, según tengo entendido, no ha dado el rendimiento económico que se esperaba. La clausura de esos estudios me parece inminente; todo es que se terminen de «filmar» algunas películas ya empezadas.

—Y ¿a qué achaca usted ese fracaso económico?

—A que la calidad de las películas hechas no sólo no ha podido competir ventajosamente con la de Hollywood; pero ni siquiera ha logrado rivalizar con la producción nacional francesa, cada día más depurada y pujante.

—¿Es Francia un gran mercado para el cine yanqui?

—Cada día lo es menos, al igual que toda Europa. En igualdad de circunstancias el público se decide por la producción local o por la alemana, la inglesa y la rusa, que están atestando de celuloide el viejo continente.

—¿Qué cineturgos controlan en Francia el interés del público?

—Rene Clair en primer término.

—El director de «Sous le toits de París»?

—El mismo. Pero «Bajo los techos de París» fué su primer ensayo de éxito popular. Ya entonces el artista dejó entrever una orientación firme y una estética madura. Pero sus posteriores películas dejan muy atrás a aquélla. «Juan de la Luna» y «El Millón», las últimas películas de Clair estrenadas en París, son dos obras maestras, capaces de competir con las mejores del cine universal. Además de René Clair, Dupont hace bellas películas y hay sobre todo una gran falange de cineturgos jóvenes que han tomado la pantalla como campo de experimentación y están realizando ensayos felicísimos.

—¿Qué diferencias características nota usted entre el cine europeo y el norteamericano?

—Norteamérica tiene el dinero y, por lo tanto, una cantidad de recursos imposible de superar. Tiene además la organización y la experiencia. Pero el cine yanqui, para mantener su primacía industrial, necesita hacer «películas de serie» y ello constituye su quiebra desde un punto de vista puramente artístico. El cineasta europeo lucha con la escasez de recursos, pero como la necesidad es la madre de la ciencia, afila su ingenio y suple con su sensibilidad, su talento y su inventiva las limitaciones que en otro orden tiene que soportar. De aquí ese sello personalísimo que tiene la producción cinematográfica europea, al lado de la «marca de empresa» que tiene el cine yanqui.

—¿Cual es, actualmente, la personalidad de la pantalla que más le interesa?

—Greta Garbo. Dentro y fuera del lienzo, me parece una artista y una mujer superior. Y para que no se piense que me dejo llevar por la seducción personal, he de citarle ahora a una vieja y fea, pero gran artista también: Marie Dressler. Y entre los actores, Emil Jannings, el primero; Gary Cooper y Chevalier, único dentro de su género.

—¿Y de las artistas españolas?

—Imperio Argentina, con la que aún no he tenido la suerte de trabajar, y Rosita Moreno, con la que he trabajado en varias películas.

—¿Cuáles son sus proyectos?

—Abrir un pequeño paréntesis en el trabajo cinematográfico y conocer estas tierras de América, a las cuales envié previamente, a modo de tanteo mi cifra cinesca. La Habana es un maravilloso comienzo

—¿Cómo se presentará usted?

—Como «chansonier», con un conjunto de muchachas y una orquesta de «jazz» en el escenario del «Campoamor». Es mi género favorito, dentro y fuera de la pantalla.

Y como ya habíamos acribillado a preguntas al simpático huésped, estrechamos su mano en un «hasta luego» sin ceremonias.

Roberto Rey, joven inteligente, bien plantado y locuaz, no es un mero producto fotogénico. El hombre de carne y hueso no le debe nada a la alquimia de los «cameramen».

MUSICA Y MUSICOS

Esta tarde a las cinco se efectúa en la Sala Espadero del Conservatorio Nacional el concierto que ofrece la Asociación de Antiguos Alumnos de Blanck, con el interesante programa que ayer publicamos.

Entre sus atractivos figura la presentación de Margarita Carrillo de Losa, Margot y Olga de Blanck.

Mina Hager, la admirable cantante que no hace mucho tiempo visitó nuestra ciudad contratada por la Filarmónica, para uno de sus conciertos, ha triunfado recientemente en los Festivales de Ann Harbor y en un recital que ofreció en Nueva York antes de finalizar la temporada.

La crítica elogia la artística labor musical y vocal de Mina Hager, haciendo resaltar su magnífica escuela de canto y su arte interpretativo.

Continúan los prepartivos para la presentación por los socios de la Sociedad Infantil de Bellas Artes, del juguete musical de Maude Orita Wallace, titulado «Cuando Betsy Ross bordó la bandera», que se estrenará en el Teatro Nacional el Domingo 10 de Julio, por la mañana.

En su desempeño participan más de sesenta niños y jovencitos. Esta sesión extraordinaria se ofrece en conmemoración del bicentenario del nacimiento de George Washington.

Unos cuadros plásticos precederán a la comedia musical. Sobre ellos, relacionado por supuesto con la vida de Washington, dirá breves pero jugosas palabras, el joven literato doctor Gaspar Betancourt.

Las localidades, al precio de un peso la luneta, están siendo muy solicitadas.

Sobre la conferencia pronunciada por el Maestro César P. Sentenat en la tarde de ayer en el Lyceum, haremos referencia mañana.

Fué un éxito para el conferencista quien discurrió con el mayor acierto sobre el tema «La Historia del Piano».

Para el día 9, por la noche, en el Auditorium, continúan los ensayos de la Coral de la Habana. En ese concierto se ofrecerán interesantes corales, algunas escritas por conocidos compositores.

Pronto daremos el programa íntegro.

EMILIANA DE ZUBELDIA

En el vapor «President Grant, salió ayer para New York la notable pianista y compositora vasca Emiliana de Zubeldia.

Emiliana de Zubeldia es una artista de recia personalidad, que durante su estancia entre nosotros se anotó éxitos brillantes. El amor a las masas corales y su magistral dominio técnico de esta elevada forma de expresión, es una de las características de la personalidad destacadísima de Emiliana de Zubeldia. Nuestro público tuvo oportunidad de aplaudir numerosas composiciones suyas, ejecutadas bajo su dirección por el orfeón del Centro Vasco.

Vuelve Emiliana de Zubeldia a New York en cuyos más selectos y avanzados círculos artísticos es estimadísima. Pero posiblemente la veremos muy pronto de nuevo entre nosotros, pues le han interesado tanto nuestros ritmos que desea adentrarse hondamente en ellos, como ha hecho en la gran cantera folklórica de su región vasca.

Tenga buen viaje la valiosa artista y ojalá pronto podamos aplaudirla de nuevo en la Habana.

N. B.

SUCESOS DE POLICIA

El Guarda Jurado 79, del Mercado de Colón, arrestó a Ricardo Roguez Silva (a) «Traga-Nikels», de 31 años, ex-empleado de Sanidad y vecino de Misión 1 porque desde hace varios días se persona en el citado Mercado, exigiéndole dinero a los comerciantes, manifestando ser Inspector de Sanidad.

Entre los perjudicados se encuentra Andrés Gallego Villar, quien tiene la tarima número 15, el cual reconoce al detenido como la misma persona que en varias ocasiones, le ha exigido dinero, para no dejarlo incurso en multa.

A Silva se le ocupó una chapa con el número 48, perteneciente a la Sección de Obreros de Sanidad.

Presentado ante le Juez de Instrucción de la Sección Segunda, el detenido fué remitido al Vivac.

QUERELLA POR ESTAFA

El doctor Francisco Félix Ledón, abogado de esta capital, ha presentado una querella en el Juzgado de Instrucción Segunda, por el delito de hurto cualificado y estafa, contra Francisco Alvarez Fernández, más conocido por «El Mexicano», residente en Mercaderes 11.

Dice el Dr. Ledón que su cliente Julián Domínguez Díaz, vecino de Diez de Octubre y Chaple, es Director de la Consultoría «La Alianza», y desde el año de 1926, llevó a Alvarez a su lado, colocándolo como cobrador y agente de la referida consultoría.

Debido a la mucha confianza que su poderdante había puesto en su empleado, éste le sustrajo recibos y cobró además cuentas a comerciantes que están igualados, ascendente a la suma de 182 pesos, apropiándose del dinero.

ESTAFA A LA COMPAÑIA DE ELECTRICIDAD

Gabriel Machado Cruz, Jefe de Inspectores de la Compañía Cubana de Electricidad, denunció que Fausto Guas Chaple, encargado de la casa Inquisidor 46, sustraía la corriente eléctrica, para dar luz a dos pisos, conectando una de las fases de los contornos a un motor.

Los citados contadores están a nombre de Ramón López Ruiz y los mismos estaban convenientemente arreglados para defraudar a la Compañía de Electricidad, en la suma de 400 pesos.

La policía detuvo a Pedro García, de 17 años, sin domicilio y a Alfonso Curbelo García, de 18 años y vecino de Suspiro 16, por haberse comprobado que en los solares de Gómez Mena, asaltaron, hirieron y robaron al anciano Manuel Iglesias Díaz, vecino de Suárez 7, quien participó que lo habían despojado de la suma de tres pesos, sesenta centavos. Como el anciano opusiese resistencia, entonces lo agredieron con un puñal, ocasionándole heridas de carácter leve.

M.E.C.D. 2016

RADIO Y ELECTRICIDAD

Por ALBERTO GIRO

LA HORA CROSLEY ESTA NOCHE

Interesantísimo es el programa combinado por la inteligente directora artística de la Hora Crosley, señora Sarita Justiz, para la audición de esta noche, que será radiada de 9 a 10, desde la emisora C M C D.

Participará en esta audición la notabilísima soprano Isabelita Elías, quien cantará entre otros números, La Alondra, de Lecuona; La Canción de la Flor de Mayo; Venecia, de Arturo Guerra; Carceleras, de Chapí, a petición, Ojos Negros de Alvarez; El Beso, de Arditti y Me gustas, de G. Roig.

Como principal atractivo en el programa Crosley, de esta noche, figura la presentación por primera vez, por radio, del notable e inspirado pianista y compositor Jorge G. Allné.

Además el celebrado compositor camagüeyano A. Betancourt se dejará oír en sus mejores composiciones.

Será, pues, interesantísimo en todos los aspectos, la Hora Crosley, de hoy.

TRASMISIONES PARA HOY

C M W—1.185 kilociclos

7 y 30 a. m. Diario Hablado.
10 a. m. Sección Social.
11 a. m. Hora Radio Vermouth.
12 m. Bagatelas Radiofónicas. Orquesta de Romeu y los Trovadores Quevedo y Carbó.
1 p. m. Diario Hablado.
2 p. m. Enma López Seña.
3 p. m. Sección Sovial.
4 p. m. Orquesta Riveiro.
4 y 30 p. m. Mosaicos C M W, a cargo de M. Sánchez de León, tenor Roberto Aguirre y pianista Antonio García.
5 p. m. Orquesta de Corman.
6 p. m. Diario Hablado.
7 p. m. Grupo La Fama.
9 p. m. Concierto del DIARIO DE LA MARINA, por la Orquesta Riveiro.
10 p. m. Hora bailable C M W, a cargo de la orquesta de Corman.
11 p. m. Buenas noches.

C M C Y.—Ideas Pazos
1355 Kc. 1.000 watts

De 12 a 2 p. m. Orquesta y Jazz band de Manolo Barba.
De 8 y 30 a 9 y 30. Gran concierto a cargo del pianista Carlos Fernández Villa, tomando parte también diversos artistas.
De 9 y 30 a 10 y 30. La Orquesta femenina Orbe.
A las 10 y 35 p. m. Hora Oficial y Buenas Noches.

C M C D—925 Kc. 325 ms.

9 p. m. Concierto Radio Crosley, bajo la dirección de Sarita Justiz.

C M B Z—1010 Kc. 296 m.

A las 8 p. m. Hora Múltiples. Comedia: La Acusación del Muerto. Primer acto. Por el cuadro que dirige Enriqueta Sierra. Programa musical por el barítono Paulino Rosete. Acompañamiento por el conjunto Múltiple.
A las 9 p. m. Programa bailable.

C M X—890 Kc. 336.7 ms.

Trasmite de 11 a. m. a 2 p. m. y de 8 a 9 y 45 p. m.

C M C—840 Kc. 356 m.

Trasmite de 8 a 11 p. m.

C M C R—1355 Kc. 222.9 ms.

Trasmite de 6 a 10 p. m.

W L W—700 Kc.—428 ms.

Crosley Radio Corporation. Cincinati, Ohio.
7 y 30 p. m. Orquesta B. A. Rolfes.
7 y 45. Sisters of the Skillet NBC.
8. Crosley Zero Hour.
8 y 30. Real Folks. NBC.
9. Ivanhoe Playhouse.
9. Swis Gardens Orch., Charlie Stone.
9 y 15. Absorbine Program. NBC.
9 y 30. Marlboro Bands of Distinction.
9 y 45. Peanut Pietro.
10. Crosley Cadets, Male Octette.
10 y 30. Threesome y Organ.
10 y 45. Headines of Yesterday.
11. Los Amigos.
Programa dedicado a los oyentes latinoamericanos, como sigue:
Alma Gitana. Villa. Orquesta.
Granadine. Calleja. Irvin Meyers. Tenor.
Un Soir de Fete a la Havane. Tenor. Filippucci. Orquesta.
Gavotte. Lully. Virginio Marucci. Violinista.
En Cuba. De Fuentes. Helen Brooks Soprano. Orquesta.
Pancho Talero. Romanelli. Orquesta.
Invocación al Tango. Castillo. Octavio Bermúdez.
Jota Los Voluntarios. Jiménez. Orquesta.

La MAIZENA DURYEA

La Conservará Robusta y Feliz

La Maizena Duryea, alimento puro que se extrae del maíz, es uno de los mejores alimentos que le puede dar a sus niños. Contiene muchos de los elementos más nutritivos y fortificantes—elementos que dan fuerza y vigor, llevan color a sus mejillas y conservan a los niños fuertes y alertas.

La Maizena Duryea es de sabor delicioso. Centenares de platos apetitosos pueden prepararse fácil y económicamente con la misma.

Ensaye esta exquisita sopa de Maizena. Fíjese con qué avidez se la come el bebé.

Sopa de Maizena Duryea y tapioca

Coced durante cinco minutos un cuarto de litro de leche y añadid una cucharada grande de Maizena Duryea, disuelta en leche fría, otra cucharada de azúcar y otra de tapioca. Dejadlo que hierva unos minutos hasta que se espese.

El último libro de cocina de la Maizena Duryea es un verdadero tesoro de recetas que han sido desarrolladas por notables cocineros particulares, especialmente para nosotros. Es gratis.

28

F. A. Lay, Agente

Apartado 695. — Habana.

Envíenme un ejemplar GRATIS de su libro de cocina.

Nombre.....

Calle.....

Ciudad..... 507—2

¢5 NO MAS DE HIELO

SERPENTIN CIRCULAR HIGIENICO

PATENT. 3554

NEVERAS STERLING

NEVERAS TRADE MARK OSOBLANCO

ELECTRICAS Y DE HIELO EN MUEBLERIAS Y FERRETERIAS

CMW LA VOZ DE LAS ANTILLAS

1.185 kilociclos

HOY

A las 9.00 P. M.

PROGRAMA BAILABLE POR LA ORQUESTA RIVEIRO EN EL CONCIERTO DEL DIARIO DE LA MARINA

ASOCIACION FARMACEUTICA NACIONAL

†

E. P. D.

El Dr. José Agustín Simpson

PRESIDENTE DE ESTA ASOCIACION

HA FALLECIDO

Y dispuesto su entierro para las cinco de la tarde del día de hoy, jueves 30, los que suscriben, en nombre de la Junta de Gobierno y en el suyo propio, invitan a todos los asociados al acto de su entierro que partirá de la calle 10 número 105 entre 11 y 13, Vedado, hasta el Cementerio de Colón, favor que agradecerán.

Habana y jueves 30 de junio de 1932.

DR. EDUARDO C. BELLO, Presidente p. s. r. — DR. JUAN ELIGIO PUIG, Tesorero.

DR. JOSE CAPOTE DIAZ, Secretario

Crónica Habanera

(Viene de la Página CINCO)

PEDIDA A MATRIMONIO

La señorita Esther Rojas, hija del Secretario de Guerra y Marina, General Carlos M. Rojas, que fué pedida en matrimonio en la tarde de ayer, para el joven Alvaro Ciaño.

La petición fué formulada por la señora Angélica Pérez viuda de Ciaño.

Con motivo de su compromiso, recibió la señorita Rojas numerosas felicitaciones de sus amistades y gran cantidad de obsequios

TEATRO «CAMPOAMOR»

Ayer llegó a nuestra ciudad Roberto Rey, el conocido artista de la pantalla.

Sus últimas películas con la «Paramount» han gustado mucho a los públicos de habla española.

La Empresa del Teatro Campoamor ha contratado al joven cantante, que se presentará el próximo lunes en el tablado de aquel teatro acompañado por un «show» de muchachas. Ese mismo día se estrenará una película de la Metro Goldwyn con Bob Montgomery de protagonista. El título de esta película es: «Corazones Valientes».

JUEVES DE MODA EN EL PLAZA

El nuevo y elegante «roof garden» del Hotel Plaza se verá hoy muy concurrido por ser día de moda.

Pancho Arango, cuyo triunfo del sábado en la fiesta inaugural del Plaza fué definitivo, ha dispuesto un programa muy atractivo para el «dinner dance» de hoy.

La orquesta de los «Hermanos Palau» amenizará los bailables y además entretendrán al público, Margot Alvariño y la conocida pareja de bailes internacionales América-Valencia.

Para esta noche se han hecho ya numerosas reservaciones de mesas.

BALNEARIO DE LA PLAYA DE MARIANAO

En el Concurso que la revista «Orbe» ha iniciado en relación con el Balneario de la Playa de Marianao, tienen derecho a figurar entre los premiados también los niños. Los fotógrafos de la revista «Orbe» están obteniendo fotografías, no sólo de las personas que bailan en el ring del Balneario, sino de los niños que juegan en la arena y se bañan en el mar.

En el interesante número de la revista «Orbe» que salió anteanoche se explican detalladamente las bases del concurso, en que ahora quedan incluídos los niños.

CIRCULO MILITAR Y NAVAL

Esta asociación, celebrará en su casa-club de la Playa de Marianao el próximo domingo, de cuatro a siete de la tarde, una fiesta bailable.

El programa musical estará a cargo de la Orquesta «Daiquirí.»

VIAJERA DISTINGUIDA

Lady Marjorie Broderick, esposa del Excmo. Sr. Ministro de Inglaterra en Cuba, embarcó el día de ayer hacia su patria.

BRIDGE PARTY

Mañana a las cinco de la tarde tendrá lugar en los salones del Vedado Tennis Club el bridge-party organizado para dedicar sus productos a la adquisición de bonos para las hijas del inolvidable Fontanills.

Insertamos una relación de las mesas que se han combinado, asegurando el éxito del simpático party.

Lolita Fernández de Velasco de Montalvo, Conchita Valdivia de Santo Tomás, Pilar Rebull de Fernández y Raquel de los Reyes de Carreras.

Clara Márchena de Maduro, Emelina López Muñoz de Lliteras, Gloria Ricart de Martínez y Telma Márchena de Curiel.

María Dolores Machín de Upmann, Coca Lavedán, Josefina Franca de Gómez y Hortensia Lavedán.

Carmelina Laurrieta de Fondón, Rosa Perdomo de del Valle, Mrs. Díaz y Conchita Bosque.

También tienen separadas mesas: Alicia Nadal de Menocal, Lola Pina de Larrea, Mina de Truffin, Guillermina Z. de Lavandeira, María M. de Montalvo, Margarita Contreras de Beck, María U. de Barrueco y Rosita Cadaval de Rayneri.

La Condesa de Buena Vista.

Carmen Sánchez Galarraga de Alfonso, Berta Pantín de Soto, Olga Bosque de Sterling, Amelia Solberg de Hoskinson y Georgina Serpa de Arnoldson.

Rosita Sardiña de Mazorra, Isabel R. viuda de Oña, Eva García de León, Bibí Duplessís de Gómez, Renée Molina de García Kohly y Bibí de Lima de Maduro.

María Galarraga de Sánchez, América Wiltz de Centellas, María Luisa Giralt de Martínez Díaz, Carmelina Tarafa de Montalvo, Rita María Arango de O-Naghten y María Antonia Morales y Calvo.

Y el señor Ismael Marchena.

Pueden solicitarse los tickets por el teléfono F-3688 o a la entrada del Tennis, la misma tarde del viernes.

EL GRAN BAILE DE BOHEMIA

Mañana viernes, en el «roof garden» del Hotel Plaza se celebrará el baile organizado por el popular semanario en honor de las triunfadoras provinciales del Gran Concurso Nacional de Belleza.

En el programa del «show» figurarán Caridad Suárez, Elia de Granados, Margot Alvariño, la pareja Merceditas y Tomasito y otros conocidos artistas.

Además, harán música toda la noche las magníficas orquestas de los «Hermanos Castro» y los «Hermanos Palau» y el Septeto «Valentino» que aparecerán luciendo típicos y vistosos trajes.

LA VELADA DE ESTA NOCHE

En el local de la «Sociedad de Estudios Literarios Sánchez y Tiant» tendrá lugar esta noche un acto cultural cuyo programa dimos a la publicidad ayer.

El acto comenzará a las nueve.

Edel FARRES

Nada de impureza contiene el CAFE de 'EL BOMBERO', Galiano 120.

"EL BOMBERO" GALIANO 120 Teléfono A-4076

Gran surtido de galleticas del país y extranjeras

Empieza mañana

La venta sensacional que usted esperaba.

TODO A PESO.

La Casa Grande

DANDO CRANQUE

Eduardo Chacón Castro, de 21 años, vecino de Esperanza 125, fué asistido de la fractura del dedo meñique de la mano derecha, que sufrió al darle cranque al automóvil que manejaba, frente a su residencia.

PERITOS ACUSADOS

Nicolás Jorge, vecino de Lagunas 36, dió cuenta a la policía, que los peritos Saro y Cortés, le habían exigido 50 pesos, para informar favorablemente, en una causa que se le sigue en el Juzgado de Instrucción de la Quinta Sección.

EL PARAISO DE CUBA

GRAN HOTEL DEL BALNEARIO

A 800 Pies de Altura.

DISFRUTE DE LA PRIMAVERA Y DEL FRESCO Y LA APACIBILIDAD DE LA MONTANA

A dos horas y media de la Habana, en el centro de un valle encantador, con un clima delicioso y aguas medicinales que le harán eliminar las toxinas del cansancio y de los disgustos y le curarán sus afecciones de las vías digestivas y urinarias. El más bello edificio del interior de la República. Gran Parque. Restaurant de primera clase. Habitaciones todas exteriores. Pensión completa incluyendo los baños y el uso de las aguas medicinales desde $3.50 al día.

Para los visitantes TABLE D'HOTE excelente a $1.25 almuerzo o comida.

EN EL GRAN HOTEL DEL BALNEARIO

SAN MIGUEL DE LOS BAÑOS

Pida las aguas de estos manantiales en todos los Establecimientos de Víveres, Cafés y Restaurantes, O DIRECTAMENTE AL DEPOSITO, TACON 4, TELEFONO A-7627.

M.E.C.D. 2016

INFORMACION CATOLICA

PROGRAMA DE LOS CULTOS QUE SE ANUNCIAN PARA MAÑANA EN LAS DIVERSAS IGLESIAS DE LA HABANA

EN LA CAPILLA DE LA PRECIOSA SANGRE

La Venerable Comunidad de las Adoratrices de la Preciosa Sangre, celebran la fiesta anual en honor de la Preciosísima Sangre de Nuestro Señor Jesucristo, que hoy conmemora Nuestra Santa Madre Iglesia.

A las siete y media a. m., misa de Comunión general por Monseñor Pedro González Estrada, Arzobispo de Atalia, para los cofrades de la Preciosa Sangre. A las cuatro p. m., cánticos piadosos, sermón por el doctor Alfredo Llaguno, Párroco y Administrador del Hospital de San Francisco de Paula y bendición con el Santísimo Sacramento.

La Capilla de la Preciosa Sangre se halla situada en el Cerro número 579.

EN LA IGLESIA DE REINA

Celebra el Apostolado de la Oración el primer viernes de mes, con misa de comunión general a las 7 a. m. Misa cantada con sermón por el director, Padre Rivas, S. J., el cual tendrá por objeto la explicación de la intención general del Apostolado para el mes de julio. Después de la Misa, exposición del Santísimo Sacramento, rogándose encarecidamente concurran a velarlo, los Celadores y socios del Apostolado. A las 5 p. m., Rosario, Trisagio, bendición y reserva.

EN SAN FRANCISCO

La Asociación «Verdaderos Amigos de Jesús» celebrará los siguientes solemnísimos cultos en honor al Corazón de Jesús: A las siete y media, a. m., Misa de Comulón general. A las 9 a. m., Misa Solemne en el altar del Sagrado Corazón de Jesús, estando expuesto en el Mayor el Santísimo Sacramento, sermón por el R. P. Pascual Cortijo, O. F. M. Después de la misa, bendición con el Santísimo, imposición de medallas y procesión con la imagen del Sagrado Corazón de Jesús.

EN LA MERCED

A las 8 a. m., misa cantada. Después de la Misa, exposición, acto de adoración y reparación, plática por el director de la Guardia de Honor, R. P. León Barrio, bendición y reserva.

Se ruega encarecidamente la asistencia a los guardias de honor del Corazón de Jesús.

EN LA IGLESIA DEL ANGEL

El Apostolado de la Oración de la iglesia del Santo Angel, a las 8 a. m., misa cantada de Comunión general, exposición, ejercicio de adoración y reparación, bendición y reserva.

EN JESUS, MARIA Y JOSE

El Jubileo Circular.

La misa del Sacramento a las ocho a. m.

La reserva a las 5 p. m.

EN SAN NICOLAS DE BARI

A las 7 a. m., exposición, Santo Rosario, actos de adoración y reparación, bendición y reserva. A continuación, Misa al Sagrado Corazón de Jesús.

Se ruega la asistencia a los celadores y socios del Apostolado Parroquial de la Oración.

EN LA PARROQUIA DEL PILAR

El Apostolado de la Oración de esta Parroquia, solemnizará el «Primer viernes de mes con Misa de Comunión general a las siete y media. A las ocho y media a. m., misa cantada.

EN LA IGLESIA DEL CARMEN

La Guardia de Honor de la Parroquia del Carmen, a las 8 a. m. Misa cantada, exposición de Su Divina Majestad, acto de adoración y reparación, reserva y procesión de Cristo Rey. A las 5 p. m., Hora Santa, dirigida por el director de la Guardia de Honor, R. P. Fray José María de la Virgen del Carmen, C. D.

EN EL CRISTO

A las 8 a. m., Misa de Comunión general para los socios del Apostolado de la Oración. A las 5 p. m., solemnes cultos de adoración y reparación; plática por el R. P. Fray Jesús Fernández, bendición y reserva.

EN LA CARIDAD

A las 8 y media a. m., misa cantada al Corazón de Jesús.

EN LAS ESCUELAS PIAS DE SAN RAFAEL

El Apostolado de la Parroquia de Monserrate, a las 9 a. m., misa cantada y actos de Adoración y reparación.

EN LOS PASIONISTAS

A las 7 a. m., misa de Comunión general. A las 5 p. m., exposición, Santo Rosario, piadoso ejercicio de adoración y reparación, plática, bendición y reserva.

EN LA IGLESIA DE JESUS DEL MONTE

A las 8 y media a. m., misa cantada con exposición de S. D. Majestad, actos de adoración y reparación, bendición y reserva.

EN LA CAPILLA DE CRISTO POBRE

A las cuatro de la tarde, solemne novenario a Cristo Pobre, en su capilla del Dispensario de Nuestra Señora de la Caridad en Habana y Chacón.

EN LA PARROQUIA DEL VEDADO

A las 7 a. m., Misa de Comunión general. A las 9, misa cantada, exposición, acto de adoración y reparación, bendición y reserva. A las 5 p. m., retiro espiritual.

LA PRIMERA COMUNION EN LA CATEQUESIS DEL BARRIO «PAN CON TIMBA»

El pasado domingo se celebró en la Capilla Santa Rosa establecida en la barriada de Pan con Timba, perteneciente a la feligresía del Vedado, que dirigen los Padres Domínicos, el hermoso acto de la Primera Comunión de un grupo de alumnos del catecismo de dicha catequesis.

Inicióse el acto con la bendición de una preciosa Imagen de Santa Rosa de Lima, donada para dicha capilla por la distinguida y piadosa dama señora Rosa Perdomo de del Valle.

Ofició en dicha ceremonia el director de la catequesis P. Domingo Pérez.

Acto seguido dió comienzo la misa de comunión general armonizada en la que se acercaron por vez primera al Banquete Eucarístico, un grupo de alumnos en número de 52.

El P. Domingo Pérez, que celebró el Santo Sacrificio de la misa les dirigió una bella y sentida plática, alusiva al acto que iban a verificar instantes después.

La misa fué armonizada con preciosos motetes por un grupo de alumnos y Hermanos de La Salle, acompañados al violín por los jovenes Angel Fernández y Santiago Choca.

Terminada la parte religiosa se obsequió a los comulgantes con un exquisito desayuno, obsequio del director de la Catequesis P. Domingo Pérez, así como los trajes que lucieron en la ceremonia y los recardatorios.

Asistió una numerosa y selecta concurrencia que tuvo elogios para la labor que en dicha barriada llevan a cabo los PP. Domínicos, secundados por el cuerpo de catequistas, formado por la señora de Ramos, Eulalia Cazaurán, Fernandina González, Leoní Oliwer.

Señoritas: Ruiz, María Castro, Josefnia Trujillo, Carmita Riera, Ofelia Martuate, Melchora Noriega, María Julia Castro y otras.

Cerca de las diez de la mañana se terminó tan brillante acto por el que no podemos por menos que felicitar al P. Domingo Pérez y a las catequistas profesoras.

PETICIONES DE DINERO INVOCANDO EL NOMBRE DEL DELEG. APOSTOLICO

AVISO AL CLERO Y FIELES

Con conocimiento este cronista de que un sujeto, que hace llamar «Peter Morante», anda pidiendo dinero a los Prelados, Clero y fieles, manifestándoles que va recomendado por nosotros, debemos significar, que ni conocemos a ese «sujeto» ni jamás en los 24 años que llevamos redactando esta crónica, nunca autorizamos a nadie para suplicar nada y menos dinero.

Por tanto, ese señor engaña a los que pide invocando nuestro nombre

Deben, pues, rechazar su petición, si la hace a nuestro nombre, lo mismo que la de cualquier otro, que lo mismo efectuara.

Pero, debemos, asimismo advertir, que el aprovechado sujeto en varios lugares en los cuales se le rechazó, volvió días después, invocando el nombre del Señor Delegado Apostólico, ya que había fracasado el del cronista.

Visitamos al Representante del Papa en Cuba, y nos manifestó lo siguiente: «Acabo de celebrar una entrevista con su hermano Lorenzo, para rogarle hiciera saber a los Prelados, Clero y fieles, que no hemos autorizado a un señor que dice llamarse «Piter» o «Peter Morante», para pedir nada en nuestro nombre, pues se me ha comunicado que había invocado primeramente el nombre de ustedes, y después el nuestro. Debo significarle que en esta Delegación ha estado invocando el nombre de ustedes, aunque a mí no me fué posible recibirle».

Rogamos, pues en nombre del Señor Delegado Apostólico y en el nuestro, no se dejen engañar por el tal «Peter Morante», al que por nuestra parte, recomendamos a la Policía.

Si tiene necesidad de pedir, que pida, pero que no invoque el nombre de quien no le ha autorizado para ello.

Y conste para lo sucesivo: Rechacen al que invoque nuestro nombre para pedir, pues a nadie autorizamos, ni podemos autorizar.

Gabriel Blanco.

40 AÑOS DE EXITO
VINO-LEGITIMO-
PEPTONA-BARNET
FERROFOSFATADO
3 Copitas alimentan más que 100 gramos
CARNE FRESCA
Todo se asimila pronto sin digerir, descansa el estómago y el hígado
PREPARADO POR:
Droguería "Sarrá" - La Mayo

POLVOS DE ABISINIA
EXIBARD
Sin Opio ni Morfina
Muy eficaces contra
ASMA
Catarro — Opresión
y todas afecciones espasmódicas de las vías respiratorias.
Docteur R. FERRE
28, rue Richelieu
PARIS
TODAS FARMACIAS

El mejor abrigo contra el dolor—de cabeza, muelas, oído; jaqueca, neuralgia; cólicos periódicos; resfriados, etc.,—es la Cafiaspirina, noble analgésico que extirpa el dolor, entona y levanta las fuerzas, sin causar el menor daño al corazón, los riñones ni al estómago.

CAFIASPIRINA
el producto de confianza

Noticias del Puerto

El trasatlántico Mexique.—Procedente de Saint Nazaire, Santander y la Coruña llegó el trasatlántico francés Mexique que trajo carga general y 152 pasajeros de ellos 58 con destino a la Habana.

El actor cinematográfico Rey.—En este vapor ha llegado el notable actor cinematográfico de nacionalidad chilena Sr. Roberto Rey, quien es el principal protagonista de las cintas Caballero de Frac y Príncipe Gondolero.

El Sr. Rey viene a la Habana con objeto de actuar en nuestra ciudad donde permanecerá una temporada.

Acudieron a recibirlo varios administradores y la crónica teatral.

Chamaco Longoria.—También llegó en el Mexique el Sr. Santiago Suárez Longoria, el popular Chamaco Longoria quien también fué objeto de un cariñoso recibimiento de parte de sus amigos de la Habana.

Juan Arévalo.—Otro de los pasajeros llegados en el correo francés fué el líder obrero, Sr. Juan Arévalo, quien como delegado de Cuba asistió a las conferencias obreras celebradas últimamente en Ginebra y donde se trataron importantes asuntos.

Una breve síntesis nos ofreció el señor Arévalo, sobre los principales puntos tratados en esas conferencias a saber:

Borrar la guerra arancelaria que se ha entronizado entre las naciones y que a juicio de los delegados obreros son las que mantienen en el actual estado de cosas en cada nación, política mucho peor que la de la guerra armada.

Tratar sobre el problema de los desempleados en todo el mundo.

Tratar los asuntos sobre la producción de naciones donde se cultaven o produzcan artículos de una sola clase, y establecer corrientes de intercambio entre unos y otras para evitar el acaparamiento y en definitiva la falta de trabajo que afecta al proletariado.

Reglamentación del uso de las maquinarias modernas, en uso, y las que puedan ser inventadas para suplir el brazo del hombre, obligándose cada gobierno a fijar en no más de 40 horas a la semana el empleo de esas maquinarias.

Impedir las agencias de colocaciones de carácter oficial para evitar las contratas onerosas para el trabajador, e impedir el empleo en ninguna forma de menores de 12 años.

Reformas generales en las leyes sobre accidentes del trabajo.

El señor Arévalo, que ha tenido contacto con delegaciones de obreros de todas las partes del mundo trae la impresión de que estos puntotos enumerados han de ser tocados muy en serio por los gobiernos pues si hay indiferencia en su inmediata solución, pueden surgir males muy serios.

Otros pasajeros.—También llegaron en el correo francés el Agregado comercial de la Legación de Francia en Cuba señor Paúl Gigroux, los jóvenes María Engenia, María Josefa, y Julio Ortiz, Jean Garnier, Jesús Visoso, Josefa Pernas, Francisco Vázquez, Antonio Arraido, Ana Prou viuda de Capertany, Patrocinio Pérez, José González, doctor Jean Garnier y otros.

El President Grant.—Procedente de Manila vía San Francisco, Los Angeles y Panamá llegó el vapor americano President Grant, que trajo carga general, 15 pasajeros para La Habana, y conduce carga general y 61 pasajeros en tránsito para New York.

Por este vapor llegaron Gradys M. Andrews bibliotecaria de la Universidad de Stanford California que viaja con sus pdares, la maestra de San Francisco Ruth Franklyn, el abogado Arturo del Toro, el ingeniero Harvey S. Mudd y familia.

Entre los de tránsito viaja un nutrido grupo de alumnas de un colegio de los EE. UU. que bajo la dirección de Mrs. Liby Love, han dado un viaje de estudio y descanso.

También va el Teniente comandante de la armada americana Mr. Ralph Naison.

Los que embarcan.—Por el vapor Florida embarcaron para los EE. UU. María E. de González, Dolores Valdés Avelino Montes, Mariano Márquez, Manuel Gela Fernández, Juan Ulloa, Federico Duncan, Clara Beckman, Lila Brosck e hijo, Robert V. Murray, Katherine Stickney, y familia, William A. Mc Knikht, Robert Story y señora.

El Stal.—El vapor danés Stal llegó de Cardif con carbón mineral.

El yacht Dentos.—El yacht americano Dentos, donde viaja un grupo de profesores de las escuelas superiores de Miami, y el alumno cubano José Caravia, salió para Cabañas, Cabo de San Antonio y desde allí a Catoche y demás lugares que se proponen visitar para recolectar aves tropicales con que enriquecer los museos de historia natural de dichas escuelas floridanas.

Arrollado.—En el muelle de San Francisco fué arrollado por el automóvil 4371 que dirigía Andrés V. Galán el estibador Juan K. Castillo vecino de Compostela número 245 quien sufrió lesiones de carácter leve.

El Mexique a Veracruz.—A las 5 a. m de hoy zarpará para Veracruz el trasatlántico francés Mexique, que lleva carga general y pasajeros.

Salidas.—Ayer salieron el President Grant para New York, el Pinar del Río para Caibarién, el Florida para Key West, el Parismina para Tela, el Siboney para New York, el Munrio para Buenos Aires.

Sedas por valor de 250 mil pesos.—El vapor President Grant lleva para New York, mil balas de tela de seda con un valor de 250 mil pesos.

Los que se esperan hoy.—Hoy llegarán los siguientes barcos: el ferry Estrada Palma por la mañana, el vapor americano Pastores de Cristóbal, a las 2 de la tarde con carga y pasajeros, el ferry Seatrain de New de New Orleans y el vapor Florida de Key West con pasajeros a las seis de la tarde.

.. **Los que van a México**—En el Siboney para Progreso y Veracruz, embarcaron James W. Durchaham y señora, Guillermo G. Nao, Plegario Montes, Arturo Laviada, Hugo Molina, Mr. y Mrs. Harry Mead.

Lo que trae el Seatrain.—El ferry Seatrain trae de New Orleans 8 vagones con carga y 12 vacíos.

Estado del tiempo

NOTA DEL MEDIODIA DEL MIERCOLES

Al Sur de las Bermudas hay buen tiempo con alto barómetro extendido hacia el Sur hasta las Antillas y mitad oriental del Mar Caribe y hacia el Oeste sobre casi todo el Golfo de Méjico. En el resto del Mar Caribe y del Golfo en general hay buen tiempo y presión normal.

Pronóstico para el Jueves: Buen tiempo. Vientos del Nordeste al Sur flojos a frescos. Algunas turbonadas después del mediodía.

Observatorio Nacional.

TEMPERATURAS LOCALES

Durante las últimas 24 horas se han registrado en la Habana las siguientes temperaturas en centígrados:

Máxima, 31.2, Mínima, 23.0 Media, 27-1.

REDUCIDO A 4.150.000 PESOS EL PRESUPUESTO ORDINARIO DEL DISTRITO CENTRAL HABANERO

El proyecto de presupuesto presentado por el Alcalde ha sido sancionado por el Consejo Deliberativo. La reducción de sueldos a los empleados es de 20, 24 y 30 por ciento

Sesión extraordinaria efectuó ayer el Consejo Deliberativo, para conocer el proyecto de presupuesto ordinario del Distrito Central, confeccionado por el alcalde señor Izquierdo e informado favorablemente por la Comisión de Hacienda.

Presidió el señor Ruy de Lugo Viña, asistiendo todos los comisionados, con la excepción del doctor José Jenaro Sánchez, que seguramente no gusta de estas discusiones de presupuestos y de reajustes.

Se leyó la ponencia de la Comisión de Hacienda y Presupuestos, firmada por el comisionado señor Celedonio García.

Se aprobó en principio, todo el proyecto de presupuesto, y se constituyó en sesión secreta el Consejo, para tratar de las partidas de gastos. Duró poco más de media hora este cambio de impresiones, que dió por resultado el que se sancionara en la reanudación de la sesión pública el presupuesto de gastos indicado por el alcalde y, por consiguiente, la totalidad del presupuesto ordinario del Distrito Central de la Habana para el año económico de 1932 a 1933.

Se aprobó el acta de la propia sesión, siendo designados los comisionados Octavio de Céspedes y doctor Roberto F. Tiant, para suscribirla.

DETALLES DEL PRESUPUESTO

En el proyecto del contador del Distrito, los gastos ascendían a $... 6.275.954.72, calculándose los ingresos en $4.251.407.66, con un déficit de $2.017.546.06.

Estudios posteriores han demostrado que el presupuesto del Distrito, no puede pasar de cuatro millones, ciento cincuenta mil pesos.

Se crean, de conformidad con iniciativa del director de la Secretaría de Sanidad, dos plazas de veterinarios para la inspección de carnes y pescados en el Mercado de Colón; otros dos para igual servicio en el Mercado Unico, uno para el Matadero Industrial y otro para el de Luyanó.

Entre los créditos que se relacionan en la ponencia figuran los siguientes:

Enterramiento de cadáveres de pobres de diez mil a cinco mil doscientos pesos.

Para la policía Nacional se reduce de un millón 588.055.50 a $... 952.833.30, que es el treinta por ciento del presupuesto total de gastos anuales de ese Cuerpo.

El crédito de adquisición de muebles de $16.900 se aumenta a $... 20.540.00.

El crédito de la banda y Conservatorio de Música de $115.956 se reduce a $87.908.16.

Se aumenta el crédito de $24.000 para alumbrado de las dependencias del Distrito a $33.600; y el de alumbrado público, de 592.000 pesos se rebaja a 284.400 pesos.

El crédito para personal del Consejo Deliberativo, se rebaja de $... 108.120.00 a $58.745.23; la Alcaldía de $61.172 a $50.746.56; Secretaría, de $160.774.00 a $132.618.72; Contaduría, de $82.096.00 a $62.345.44; Tesorería, de $76.340 a $58.716.60. Impuestos, de $179.140 a $138.435 con 92 centavos.

Dotación del presidente, comisionados y secretario del Consejo, de $95.040.00 a $67.608.00.

Gastos de la Comisión del Servicio Civil, de $14.160.02 a $138.31.

Crédito para la Bolsa del Trabajo, de $5.610.00 a $3.892.40.

Departamento de Gobernación, de $100.660 a $78.440.80. Consultoría, de $22.124 a $21.254.40.

Mayor del Distrito, de $31.740.00 a $26.024.16.

Imprevistos: de $3.992.96 a $434 con 29 centavos.

Se crea el cargo de jefe de Despacho de la Alcaldía, por cancelación del cargo que desempeñaba el señor Lezama, en la Contaduría.

En el acta de la sesión previa de la Comisión de Hacienda, se hace constar un voto explicado de su presidente doctor Moragas, aclarando que acepta la ponencia en su totalidad, aunque haciendo salvedades con respecto a determinados créditos, en los que las reducciones debían ser aun mayores. Dijo el doctor Moragas, que en épocas de penuria como la que atravesamos, aun cuando la representación de ciertos organismos del Estado exige el utilizar automóviles, se hace forzosa su supresión si con ello no se causan perjuicios irreparables a la Administración.

—La rebaja de sueldos en la forma que ya ha publicado el DIARIO DE LA MARINA, o sea de un 20 por ciento en los de hasta 60 pesos mensuales; 24 por ciento hasta los de 100 y 30 por ciento los mayores.

Durante toda la tarde de ayer estuvieron trabajando los empleados de la Secretaría del Consejo en la confección de las copias del presupuesto, para remitirlas al alcalde, al gobernador de la provincia y a la Secretaría de Gobernación.

LAS BAJAS DE PATENTE DE ALCOHOLES

Numerosas peticiones de bajas fueron presentadas ayer en el Registro General del Distrito Central, por patente de alcoholes. En un sentido general puede afirmarse que las bodegas de la Habana carecerán durante el año económico que comenzará el primero de julio entrante de cantinas de bebidas alcohólicas.

DECRETADA LA SEPARACION DEL REGISTRO MERCANTIL DE LA PROPIEDAD DEL MUNICIPIO DE ARTEMISA

Por el Ejecutivo se ha decretado la separación definitiva del Registro Mercantil de Artemisa del de la Propiedad, ambos del mismo Partido Judicial, al cual estaba adscripto interinamente y se nombra Registrador Mercantil de Artemisa al doctor Rogelio Benítez Rodríguez, el cual tomará posesión—consta en el decreto—del cargo luego que cumpla con las prescripciones legales.

NEVERAS TRADE MARK OSOBLANCO
ELECTRICAS Y DE HIELO
EN MUEBLERIAS Y FERRETERIAS

ELLOS SON EL ARCO; YO, EL ARQUERO

HOY es la VISPERA, y en estas 24 horas que separan el 30 de junio del 1 de julio, hay tanto de "velada de armas" como del Huerto de los Olivos. Los once días febriles que han sido empleados sin perder un minuto, en la reorganización de HERALDO DE CUBA, van a expirar. El instante de entrar al fuego se aproxima, como el de subir al Gólgota.

Y el símil es correcto. Porque el periodista es Soldado y Mesías. Combate hasta la última gota de su sangre y el último latido de su corazón y comunmente su recompensa es la corona de espinas y el grito de la plebe ante Pilatos: ¡CRUCIFICALO!

Los que van a hacer HERALDO DE CUBA están listos. Se han entrenado con la minucia y tecnicismo de los atletas, en los complicados menesteres de su oficio; y en la parte espiritual, se han purificado en las aguas lustrales del entusiasmo, de la fe y la esperanza, con un solo deseo generoso: servir a Cuba.

Cada fibra en ellos está templada; y todos y cada uno, en la frase del gran Roosevelt, dispuestos a "pagar con sus cuerpos los deseos de sus almas".

ELLOS SON EL ARCO;
Y YO, EL ARQUERO

H. de C.

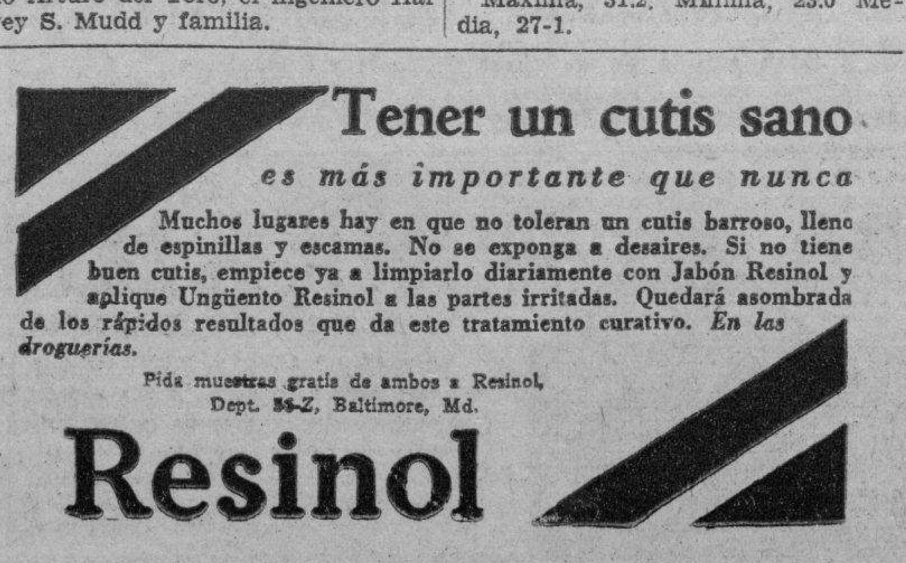

¡Excursión Extraordinaria!

POR AVION Y TREN

DOS DIAS SOLAMENTE
JUNIO 30 Y JULIO 1

HABANA - NEW YORK
o
Washington, Filadelfia, Pittsburgh

$51.00 IDA Y VUELTA

Esta es la oportunidad de su vida para disfrutar de unas espléndidas vacaciones al precio más económico que jamás se haya ofrecido al público, haciendo el viaje por la vía más lujosa y moderna. ¡Disfrute de cinco maravillosos días de distracciones! No olvide que se están haciendo magnos preparativos en los Estados Unidos para celebrar la FIESTA NACIONAL AMERICANA.

Vuele hacia Miami a bordo de los gigantes yachts de la PAN AMERICAN AIRWAYS. Dos horas deliciosas sobre la «mágica alfombra» moderna. Tome después el rápido ferrocarril en Miami para su viaje hacia el norte. Aproveche los tres días de que dispone para pasarlos en New York u otras ciudades.

Luego salga en la noche del 5 de Julio de New York, Washington, Philadelphia o Pittsburgh para llegar a Miami el 7 de Julio y regresar a la Habana ese mismo día.

Reserve su pasaje ahora mismo por los teléfonos A.2222 y A.6664, Neptuno 2.

PAN AMERICAN
PAA AIRWAYS SYSTEM

ESPECIAL

Estas son las tarifas más baratas que jamás se han ofrecido. Sólo por el precio de ida y $1.00 más podrá usted hacer un viaje de ida y vuelta de la Habana a Miami durante los días comprendidos del 1o. al 5 de julio. No desperdicie esta magnífica oportunidad de viajar tan barato.

$29 ida y vuelta a MIAMI

M.E.C.D. 2016

EL ÚNICO

UN POQUITO DE HISTORIA

La firma de Henry K. Wampole y Cía. se estableció en Filadelfia, en el 1872, y ha acreditado su nombre por el simple mérito de sus productos, que los médicos vienen recomendando desde entonces.

La PREPARACION DE WAMPOLE, basada en un método nuevo y original de obtener el Extracto de Hígado de Bacalao—*despojado del aceite y de la grasa*—fué perfeccionada en sus laboratorios en el 1880.

En el 1888, Armand Gautier, sabio profesor de Química Biológica de la Facultad de Medicina de París, estableció el hecho de que *las virtudes medicinales del hígado de bacalao son debidas a la presencia de las leucomainas que contiene, y no a la grasa.*

En el presente año, la casa de Henry K. Wampole y Cía., continúa elaborando en sus laboratorios de Filadelfia, la PREPARACION auténtica DE WAMPOLE, que contiene el Extracto derivado por el proceso original y exclusivo, y en la que *no entran para nada los Extractos comerciales* de hígado de bacalao.

Para las toses . . . los catarros . . . la bronquitis . . . el raquitismo . . . la anemia, la debilidad y el cansancio . . . en una palabra para fortalecer el organismo, enriquecer la sangre y aumentar la resistencia contra las enfermedades consuntivas, hoy como entonces, no hay más que una PREPARACION auténtica DE WAMPOLE. Medio siglo de buena acogida, no es una frioleral Convénzace usted mismo—

¡COMPRE UN FRASCO!

WAMPOLE

Sociedades Españolas

Viboreñas

EL PROXIMO SABADO

Día será de numerosas actividades sociales, pues señalados están diversos actos que han de poner a prueba la mayor actividad, de los encargados de darlas a conocer.

Cupido se anotará uno de sus más hermosos triunfos con la boda de la bellísima señorita «Tina» Crespo y el afortunado joven Rafael Núñez de Villavicencio, a las nueve de la noche en nuestra Iglesia Parroquial de Jesús del Monte, ante el bien querido Padre José Rodríguez Pérez.

Será el más brillante acto religioso-social, por su solemnidad y bello decorado que hará el joven Manolo Coiño, y por las numerosas y distinguidas familias que presenciarán la unión de «Tina» y Rafael.

En la Academia Pestalozzi, que dirige el afamado profesor señor Diego Rabardy, se celebrará un acto de despedida a las alumnas y alumnos graduados por sus compañeros, con un buen programa; no han de faltar los numerosos familiares de los alumnos.

La bellísima señorita Mirta de Juan la genial y más joven pianista, hija de los distinguidos esposos señora Araceli Núñez y el deferente amigo señor Alfonso de Juan, recibirá a sus amistades, por la noche, por ser el día de su cumpleaños y una fecha que ha de ser para Mirta memorable.

La boda de la señorita Herminia López y el señor Ricardo Mateo, a las cinco de la tarde.

El «Víbora Atletic Club» se inaugura esa noche, y dadas las invitaciones solicitadas, concurridísimo se verá su local provisional en la Avenida de Estrada Palma número 73.

María Antonia Pedroso, la gentilísima Presidenta, que no asistirá por reciente luto, no ha dejado de prestar su concurso a la que será brillante inauguración.

Y por último, el querido amigo Eduifo Ruiz Medina, Presidente del «Casino de la Víbora», lo inaugura esa noche en la calle de Cocos número 10, con un gran «Baile de Propaganda».

Por todo lo anterior he tenido que suplicar sea pospuesta una comida, que se celebraría también el sábado, según dicen, para celebrar un éxito..

¡Sería «mucho» en una sola noche.....

MUY AGRADECIDO

Tengo que consignarlo, porque es la sola virtud que me reconozco.

Permanezco, lo repito, agradecidísimo a mi distinguida amiga la señorita Lolita Plazaola que en la Audiencia capitalina desempeña con gran inteligencia y laboriosidad un delicado cargo, así como también a mi respetable amigo el doctor Antonio Echevarría y Alfonso, Magistrado de la misma, que dentro del cumplimiento de sus deberes hánme demostrado su mejor voluntad, debido a la cual he resuelto un asunto de mucho interés.

Sepan tanto Lolita y mi querido don Antonio, y así público lo hago, que nunca olvidaré su buena acogida y su buena amistad, con la que tanto me honro.

BODA DISTINGUIDA

Ya me he referido a la de la bella señorita Margarita Guilló, hija de los distinguidos esposos, a los que tanta amistad me une, señora Angélica Romero de Guilló y señor Alfonso Guilló, y el estimado Dr. Justiniano de Hijas, el día 9 de Julio, a las 9 y media de la noche, en la Iglesia de Nuestra Señora del Carmen.

Ahora me comylazco en dar los siguientes pormenores:

La boda Notarial será el día seis, ante el Notario doctor Armando Landián.

Testigos por Margarita serán:

Los doctores Aurelio Alvarez Maruri, José María Estevez y José García Pola.

Lo serán por el novio:

Los doctores José A. Senjudo, Regino de Rojas y Conrad Witkepp.

Boda Católica:

Madrina la distinguida dama María de Haro de Rojas, amante madre del novio.

El padre de Margarita, querido amigo Alfonso Guilló Navas, será el padrino.

Testigos por tan bela flor-novia:

Mi querido ex-condiscípulo el Ingeniero de la Vega.

El doctor Mario B. de Rojas, y los señores Carlos Sotolongo y Carlos Margarat.

Lo serán por el doctor Rojas:

El ingeniero Carlos Maruri y los doctores Armando Cabrera, Rafael Blada y Rafael Meneses.

Margarita lucirá una elegantísima toilette, a la que corresponderá un precioso ramo nupcial.

Le reitero a tan admirable amiga y amantes padres, mi promesa de no faltar.

CUPIDO, SIEMPRE ACTIVO

No era posible que el pequeño dios no se anotara para comenzar el mes de Julio, uno de sus más hermosos triunfos, y dando constante prueba de que nunca le satisfacen, me permite decir ahora que así será.

He obtenido sus confidenciales noticias, las que debidamente autorizado daré a conocer, seguramente, el sábado; las de un idilio simpatiquísimo, el de dos seres que nacen a la vida amándose.. ¡Tan jóvenes son!

EN EL MODERNO

Las bellas santosuarenzas asistirán esta noche a su elegante teatro atraídas por el buen programa que les ofrece «Pepe» Trevín.

arde y noche serán proyectadas las preciosas cintas «Aloha» y «Extravagancias».

A más tardar el sábado daré a conocer el nombre de la cinta que ocupará la primera parte del gran programa en la fiesta de despedida a la orquesta Ensueño.

Será seleccionada acertadamente por Trevín, con su reconocida competencia.

UN SALUDO

Sea mi nota final para dedicarlo a la estimada señora Emiliana Hernández, esposa del buen amigo Luis Martínez Vargas.

Por su encargo advierto a sus amistades se ven imposibilitados de recibirlas, como eran sus deseos.

Muchas felicidades le deseo.

Urbano DEL CASTILLO

El catarro causa zumbido y sordera

Un gran remedio europeo elimina la mucosidad nasal y alivia la sordera catarral.

Son pocas las personas que se dan cuenta de la importancia de una afección catarral, ni de que si se abandona puede degenerar en enfermedad a veces incurable. La sordera, la afección pulmonar y los zumbidos en los oídos que vuelven casi loca a la víctima se deben frecuentemente al catarro y el descuidarlo suele debilitar tanto a la persona que su salud se quebranta gravemente. Un simple catarro puede degenerar en enfermedad grave. Es más que una dolencia pasajera, más que una dolencia repugnante; es una afección peligrosa. Si no se combate, suele destruir el olfato y el gusto y ensordecer, y paulatinamente mina la salud en general.

Si padece usted de catarro, compre en la botica una onza de Parmint (doble fuerza) y disuélvala en ½ de pinta de agua caliente y un poco de azúcar común. Tome una cucharadita cuatro veces al día.

Siendo el catarro una enfermedad que afecta la sangre, la única manera posible de erradicarlo es purificando la sangre. Expúlsense los tóxigos del sistema devolviendo su pureza a la sangre, y la enfermedad misma debe eliminarse. Parmint ha demostrado ser eficaz en tantos casos porque su acción se ejerce directamente en la sangre y las membranas mucosas.

Recobrar la fácil respiración, la agudeza del oído, el restablecimiento del olfato y del gusto, y levantarse por la mañana habiendo recobrado nuevas fuerzas, con la cabeza despejada y la garganta libre de flema hacen que la vida sea placentera. Para su propio bien pruebe Parmint y puesto que su sistema demanda alivio, debe usted comenzar el tratamiento en seguida.

No. 7.

CON las nuevas y mejoradas bujías Champion, su motor gozará de un funcionamiento mucho mejor que el pasado.

Representante de la fábrica:
C. H. MacKay
Avenida 7, entre 34 y 36, Miramar
Habana

Bujías Champion
TOLEDO, OHIO, E. U. A.

CURSO ESCOLAR DE JOVELLANOS EN CTRO. ASTUR

Con tal motivo los alumnos celebrarán hoy un hermoso acto cívico digno de ellos

Hoy termina el curso escolar en el plantel «Jovellanos» del Centro Asturiano de la Habana con este motivo los alumnos llevarán a cabo un acto cívico por la terminación del curso escolar con arreglo al programa publicado en el día de ayer.

Para este acto y a fin de acompañar la Habanera «Tú» que será cantada por las niñas de los grados segundo y tercero y los niños del grado tercero presta su valiosa cooperación el conocido guitarrista señor Eladio Padrón con un grupo de sus alumnos, acompañando también algunos números más de música.

El acto escolar dará comienzo a las dos y media de la tarde y a él pueden concurrir los socios y sus familiares.

BAILE DE SOCIOS EN LA A. DE DEPENDIENTES

Para el 9 de julio prepara la Asociación de Dependientes un gran baile de socios, sin pensión, que llevará el nombre de Baile de la Fraternidad.

La Sección de Recreo y Adorno encargada de la organización de esta gran fiesta, dispone ya el plan a seguir para que alcance extraordinarias proporciones.

Por lo pronto aseguramos a nuestros lectores que la fiesta se iniciará a las 9 de la noche terminando a las cuatro de la mañana.

Los conjuntos musicales contratados son por el momento los siguientes: Aniceto Díaz, creador del Danzonet, sexteto Cuba y el jazz band Habana.

Este baile es en honor de todas las Sociedades hermanas. De uso obligatorio será el guardarropía.

No se cobrará pensión.

El guardarropía costará sólo 40 centavos.

LOS ARENALESES EN EL TEATRO DE PRADO

Al número de 198 llegan ya las entradas vendidas para la grandiosa función teatral que organizan los chicos arenaleses para la noche del miércoles 13 de julio en el aristocrático teatro Prado.

El Septeto Anacaona, conjunto integrado por bellas señoritas deleitará a la concurrencia con escogidas piezas de su extenso repertorio.

La aplaudida poetisa Ana Luisa Valera, creará una poesía alegórica a la Sociedad.

El conocido tanguista Luis Madrid, tiene a su cargo las piezas de Agustín Lara.

Comedias, Diálogos, Monólogos y bailes completarán el programa; también se exhibirá la film «Demonios del Espacio», como se podrá apreciar en la confeción del programa hay para todos los gustos.

Numerosas casas comerciales obsequiarán a los concurrentes con muestras de sus productos.

La Sección Femenina y la Junta Directiva, no cesan en sus aspiraciones, por lograr que esta fiesta resulte esplendorosa.

Solicite su localidad por los teléfonos: U-1729 A-3747, e inmediatamente le será enviada.

LA GRAN VERBENA «CAMPOS DE AMAPOLA»

Próximo ya el día nueve de julio, fecha ésta la señalada por las colonia Zamora y Palentina, para la celebración de la sugestiva verbena «Campos de Amapolas», la cual se habrá de celebrar con el más grande esplendor de la época, en todos los salones y azotea del Palacio de las Castillas, donde concurrirá tan numeroso como selecto público a dar rienda suelta al Dios Vesta.

Millares de invitaciones han sido repartidas y un sinnúmero las pedidas y pendientes de repartir.

Rogamos a las queridas simpatizadoras que serán atendidas a la mayor brevedad posible.

Los zamoranos y palentinos han selecionado los mejores músicos que hay hoy en La Habana. En popularidad y seriedad tampoco hay quien les gane:

Hermanos Castro, Romeu y el Septeto Nacional, serán los que harán gozar a todos los concurrentes a la gran verbena «Campos de Amapolas».

Artísticamente ya dieron comienzo a sus trabajos varios renombrados artistas los que ornamentarán todo el Palacio de Castilla.

La noche dle nueve de julio, indiscutiblemente, estará representada la élite de la Sociedad habanera.

Un barrio será netamente castellano y representará a las lindas flores de Castilla.

La Amapola, flor traída de los campos de Castilla, será adornada esta noche por todos los concurrentes en la hermosa noche de la Verbena como la diosa de las Castillas.

MANOLO CAMPOS

El señor Manuel Campos Gómez, Jefe de las oficinas de Secretaría de la Sociedad «Hijas de Galicia», ha ingresado en la Casa de Salud «La Benéfica», del Centro Gallego, en donde está siendo muy visitado por sus numerosas amistades.

Afortunadamente la dolencia que aqueja al señor Campos no encierra gravedad, por lo que confiamos que muy pronto lo veremos dedicado a sus habituales ocupaciones.

CURATOL
Alivio seguro y rápido de toda clase de dolores.
3 TABLETAS EN CADA CAJITA
Precio 5 cts. en todas las Farmacias

JUNTAS DIRECTIVAS

CENTRO ASTURIANO: Su Junta Directiva celebrará sesión hoy, día 30, a las 8 y media de la noche y el día primero del mes próximo a la misma hora.

HIJOS DE LA PARROQUIA DE LABIO: Celebrarán hoy Junta Directiva, a las 8 y media de la noche, en el Centro Asturiano.

EMPLEADOS DE LOS CENTROS BENEFICOS: Celebrarán Junta Directiva, hoy día 30 del actual, a las ocho y media de la noche, en el Centro Gallego.

HIJOS DEL AYUNTAMIENTO DE LA CAPELA. Celebrarán Junta Directiva hoy, jueves, a las ocho y media de la noche, en el Centro Gallego.

SORPRESAS DE VERBENA EN CENTRO CASTELLANO

A cargo de la Sección de Recreo y Adorno, está la organización de la monumental verbena del Centro Castellano, para el sábado día dos de julio, que promete ser algo verdaderamente extraordinario en esta clase de acontecimientos.

Se instalarán barrios caprichosos, y habrá además un gran concurso de parejas de baile adjudicándose premios a aquellas que a juicio del Jurado, sean acreedoras a las recompensas consiguientes.

Como se ha venido repitiendo en crónicas anteriores los socios y socias del Centro Castellano, tendrán acceso libre al baile con la presentación del carnet de identificación y el recibo que demuestre hallarse al corriente en el pago de la cuota social, quedando exentos del pago de los derechos de guardarropía.

Todos los demás que no sean socios del Centro Castellano, deberán proveerse de la correspondiente invitación para poder asistir y deberán pagar el guardarropía como de costumbre.

LOS EXAMENES EN EL CENTRO CASTELLANO

El día cuatro del próximo mes de julio comenzarán los exámenes en el plantel Cervantes, del Centro Castellano.

El Director de este plantel señor Francisco Vega Núñez, secundado por los profesores señores doctor G. A. Calafell, José Cao, M. Acebo, señora Sagrario Gutiérrez y señorita Angélica Penela, han renedido una labor meritísima durante el curso que termina, manteniendo vivo el interés de los alumnos y dotándolos de una preparación perfecta en las diferentes asignaturas.

El Tribunal examinador se verá sorprendido ante el aprovechamiento de los muchachos del Centro Castellano.

Las distintas Secciones y Colonias que integran el precitado Centro han enviado al plantel Cervantes, libros y objetos propios para premiar la aplicación de sus alumnos.

En los próximos días publicaremos con gusto las notas obtenidas y entretanto felicitamos al profesorado y Sección de Instrucción del Centro Castellano.

NOCHE EN LAS BALEARES DEL CENTRO BALEAR

Sigue cundiendo la animación entre los entusiastas baleares para la fiesta bailable que tienen anunciada para el día 9 de julio próximo.

Se están ultimando todos los detalles para que el gran baile «Una Alegre Noche en las Baleares», no carezca en lo más mínimo del esplenedor que se le quiere dar.

La orquesta ya ha presentado el programa selecto, que será discutido en la próxima reunión.

Ayer domingo a las dos de la tarde se celebró una interesante reuenión, presidida por el señor Pedro Masot Vidal, Presidente Social, a la que concurrieron todos los miembros de las Secciones y Comités de Damas, para tratar sobre algunos particulares relacionados con el citado baile.

Se distinguen por su entusiasmos e iniciativas las gentiles y bellas señoritas Lolita Ribot y Emilita Duimovith, Presidenta y Vicepresidenta del Comité de Damas, respectivamente, a las que se debe en su mayor parte lo grandiosas que resultan las fiestas de los baleares.

Las invitaciones para el citado baile se pueden solicitar en a Secretaría del loca lsocial, sito en Reina número 124, esquina a Chávez.

ALEGRIA PARA LA FIESTA DE LOS DE COSPEITO

El próximo domingo día 3 de Julio, los de Cospeito, y sus simpatizadores, invadirán el espléndido salón Trimalta, de los jardines de La Polar, afanosos de disfrutar del grandioso festival bailable, que organiza al prestigiosa sociedad «Hijos del Ayuntamiento de Cospeito».

La comisión de fiestas de tan meritísima sociedad, admirablemente secundada por su gentil comité de damas, laboran para que esta fiesta sea un exponente de pujanza de esta sociedad gallega.

Esta comisión de fiestas ofrecerá grandes regalos a todos los asistentes, especialmente a las damas y damitas las que serán obsequiadas con pastas y flores.

Las invitaciones para este festival pueden solicitarse en la secretaría de esta sociedad, Palacio del Centro Gallego, todas las noches de 8 a 11.

LOS DE CARBALLINO

El Presidente titular señorUrbano González, que se halla en uso de licencia, embarcará rumbo a España, en viaje de recreo, el próximo día 2 del mes de Julio.

Al propio tiempo la Junta Directiva en sesión últimamente celebrada le comisionó la visita del colegio radicado en Fondo de Vila, de la parroquia de Antureses, autorizándole para que gestionase o resolviese todo cuanto crea conveniente a los intereses de esta colectividad.

LA FIESTA DE VENDEDORES EN "LA TROPICAL"

Ya se han seleccionado las grandes orquestas que han de amenizar la gran fiesta

Las numerosas y vivas muestras de simpatía con que ha sido acogida la noticia de la celebración del festival de la prestigiosa y popuular Unión de Vendedores de La Habana, son las mejores garantías de éxito de dicha fiesta.

No puede olvidarse que se han seleccionado las mejores orquestas y que los amantes del baile tienen donde escoger entre Romeu y Collazo, en el Salón Tropical; Belisario y Sonora Matancera, en el Mamoncillo; y el Quinteto Barcalés, en El Ensueño.

Digno de que se consigne también es el que todo lo que se recaude en dicha fiesta pasará a engrosar el fondo de Beneficencia de la Sociedad que hoy más que nunca se encuentra en la neceseidad de prestarle auxilio económico a tantos y tantos socios que se encuentran sin trabajo y carentes de medios de vida

Se preparan agradables sorpresas y divertidos concursos con obsequios para las damas, las cuales tendrán acceso al festival absolutamente gratis.

Y es propósito de la Comisión Organizadora evitar toda rifa o venta comprometedora, así como cuestación o colecta.

Todos los miembros de la simpática clase de los vendedores están trabajando con entusiasmo y ardor para que su fiesta culmine en un gran acto social con gran rendimiento económico y ninguno debe escatimar su esfuerzo y su concurso.

Los bailadores, pues, están de plácemes y las familias que acostumbran a concurrir a los bellos jardines de La Tropical, todos los domingos, tienen la oportunidad de disfrutar de una agradable y alegre fiesta, llena de animación y cordialidad.

Para el ácido úrico
VITI
(Calcetines blanco de hilo)

DEL FESTIVAL DE LOS DEL CONCEJO DE ILLAS

Se activan los preparativos para la fiesta sacramental, que estos bien queridos astures de Illas celebrarán el domingo próximo en los jardines de El Encanto en San Francisco de Paula. Consistirá en un gran y fraternal banquete, que comenzará a las doce meridiano ni minuto más ni minuto menos y cerrará con una elegante matinée a la que asistirán todos los asociados con sus distinguidas familias y las mujeres más bellas de la Habana. Con tal motivo reina entre los illanos un en usiasmo delirante y más delirante entre sus dulces amigas.

—Chachos; vamos pallá.

«RAFAEL MARIA DE LABRA»

Para el domingo próximo doia 3, prepara esta sociedad una matinée bailable que se celebrará en los salones de su domicilio social Barcelona número 18, (altos) y la que será amenizada por una renombrada orquesta y un sexteto.

La Sección Femenina, labora con el mayor entusiasmo, porque esta fiesta bailable resulte un éxito más.

BAILE DE FRATENIDAD EN DEPENDIENTES

Dimos ayer la noticia del gran baile qe prepara la Sección de Recreo y Adorno de la Asociación de Dependientes, y que tendrá efecto el 9 de julio entrante.

Grandes sorpresas tendrá para los bailadores esta fiesta excepcional.

Oparte los conjuntos musicales contratados, que son Aniceto Díaz, sexteto Cuba, el sexteto Habanero y un excelente jazz band, aparte así mismo la estupenda iluminación que tiene a su cargo el electricista señor Fresnedo, y el adorno de los barrios en que se dividirá el palacio de Prado y Trocadero, donde rivalizarán las plantas y flores más bellas de nuestros jardines; aparte decimos todos estos elementos indispensables en los grandes bailes de la Asociación, el señor Joaquín Vidal, Presidente, se dispone a proporcionar extraordinarias sorpresas a los concurrentes, sorpresas que se verán introducidas en atractivos que no podrán olvidarse.

El baile del 9 de julio, Baile de La Fraternidad, comenzará a las nueve de la noche y se prolongará hasta la madrugada.

No habrá pensión.

Sólo habrá que abonar obligatoriamente el costo de la guardarropía; también de uso obligatorio.

PALACIO

INDISPUESTO

El señor Presidente de la República pasó el día de ayer en sus habitaciones particulares, ligeramente indispuesto. Con tal motivo sus audiencias fueron muy escasas, recibiendo tan solo al Jefe del Ejército, al Dr. Lancís, Fiscal del Supremo y despachó con el Secretario de la Presidencia.

EL GENERAL HERRERA

Cuando abandonaba Palacio, ayer, el General Herrera declaró a los periodistas que la indisposición del General Machado, parecía un principio de afección grippal sin importancia.

EL JEFE DEL PRESIDIO

Al Capitán Castell, Jefe del Presidio Modelo, dijo a los repórters—cuando salía de Palacio—ayer, acompañando al General Herrera, que en Isla de Pinos, solo quedaban ahora unos mil ciento veinte penados que observan todos la mejor disciplina, después de los últimos indultos que se han concedido.

NO HUBO CONSEJO

El Consejo de Secretarios semanal, que debía celebrarse ayer, en Palacio, fué suspendido por encontrarse ligeramente indispuesto el Jefe del Estado.

Como ya se ha dicho, las reuniones del Consejo de Secretarios se celebrarán, durante la temporada de verano, cada miércoles, en la última semana del mes.

CONFERENCIA

El Secretario de Hacienda doctor Ruiz Mesa, se entrevistó ayer en Palacio con el Alcalde de la ciudad señor Izquierdo, tratando acerca del tanto por ciento que corresponde depositar al Distrito, para el pago de dos meses atrasados, que se abonarán muy pronto, a los miembros de la Policía Nacional.

También dijo el Secretario de Hacienda, al salir de Palacio, que desde el día primero de julio, continuará escalonadamente el pago de haberes a los empleados del Estado.

EXPEDIENTE DE DEFRAUDACION

El Secretario de Comunicaciones General Delgado declaró a los periodistas ayer, en Palacio, que se ha formado expediente por defraudación contra el Jefe Local de Comunicaciones de Buena Vista, señor José Casa del Vall y contra Demetrio Díaz, ex-Jefe de Comunicaciones de Guaracabuya por defraudación de cien pesos.

También, por violar correspondencia en sus rutas respectivas, se ha formado expediente a los conductores de la República, Andrés Caballero y Manuel Sánchez, quienes guardan prisión.

VARIOS ACUERDOS DE LOS DE BECERREA

Celebró junta general bajo la predencia del titular señor Manuel López con la asistencia del señor Tesorero y un gran número de asociados

Después de tratar varios asuntos de la odenr del día se conoce el balance que se aprueba haciendo constar un voto de gracias para el señor Tesorero por su espíritu económico.

Se pasa a tratar de la fiesta que esta Sociedad da todos los años en honor a sus asociados y se acuerda que del fondo destinado a este objeto se de un almuerzo y matinée para socios y familia teniendo derecho a disfrutar de este día de recreo con sólo el recibo social del mes en curso.

Nos recomienda el Secretario señor S. Cela que hagamos saber a todos los señores asociados que todo el que desee su invitación debe solicitarla personalmente en la Secretaría de 7 a 9 de la noche los días laborables.

LAS OPOSICIONES EN EL CENTRO GALLEGO

Hoy, jueves, a las ocho y media de la noche, ante el tribunal competente, darán comienzo las oposiciones a los premios de las asignaturas de piano, solfeo e instrumentos de cuerda, acordado por la Sección de Bellas Artes y respaldado por la Comisión Ejecutiva de tan importante Centro.

SANTIAGO APOSTOL

Comienza advertirse gran entusiasmo para la gran romería que organizada por la misma Sección se celebrará el día veinticuatro del actual como honor y gracia al santiño Santiago Apóstol, veneración y fe del alma de todos los pueblos donde se canta la bendita alborada.

Pronto más detalles de este gran acontecimiento.

NOTICIAS DE LA JUDICIAL

AMENAZAS

Ignacio Alfonso Valdés, vecino de Factoría 100, dió cuenta en la Policía Judicial, que en su carácter de agente de la funeraria situada en Gloria 117, contrató con un tal Cheo los servicios funerarios de una hermana de éste, por el cual le cobró la suma de 45 pesos que le abonó, exigiéndole la entrega del recibo, no pudiendo complacerlo por habérselo entregado al esposo de la señora de Guiteras, siendo ésta la causa que el tal Cheo lo persigue y amenaza con matarlo.

Otra fase de nuestro SERVICIO

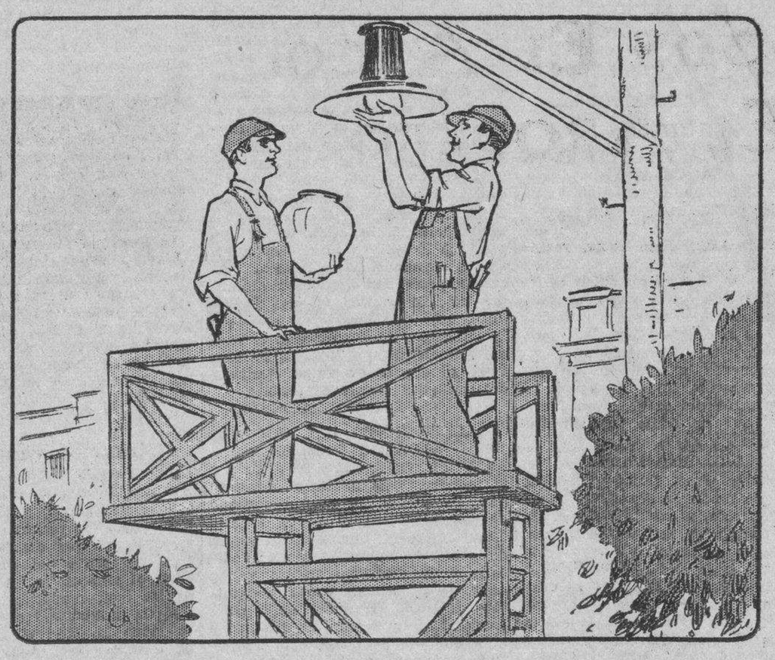

ANUNCIO nº 10
VEA LOS PROXIMOS

Atención inmediata para reponer bombillos fundidos del alumbrado público.

La sensación de seguridad y bienestar que proporciona la intensa luz que proyectan los focos del alumbrado público, no se aprecia en toda su extensión hasta que accidentalmente se funda el bombillo y queda en tinieblas la esquina de su casa.

Es entonces cuando se estima en su justo valor la protección que brinda un buen alumbrado.

Afortunadamente es un mal de inmediato remedio. Y éste se halla en sus propias manos. Llame a nuestro Depto. de Servicio U-8991 y en breves minutos será repuesto el bombillo fundido para restablecer el alumbrado y con él, la tranquilidad del vecindario.

EMPRESA ELECTRICIDAD URBANA

CLIENTES SATISFECHOS SON NUESTRA MEJOR PROPAGANDA

Por nuestro nuevo número
U-8991
cursaremos en el acto cualquier solicitud de servicio

Cía. Cubana de Electricidad
A las Ordenes del Público

M.E.C.D. 2016

El Tribunal Electoral ha declarado con lugar dos reclamaciones contra los renacentistas de Camagüey

INFORMACION POLITICA

El domingo próximo habrá elecciones liberales en Santo Domingo y Puerto Padre.—Continúa el Tribunal Superior Electoral conociendo del litigio Villena-Recio.—Han sido recusados el Presidente y Secretario de la Municipal de Guáimaro.—Válida la Asamblea Conservadora de la Habana.—Se vió ayer la reclamación contra las postulaciones provinciales conservadoras.—Actuaciones del Partido Progresista.—La Escolta Liberal de San Lázaro.—La muerte de un viejo luchador liberal.—La política en el Término de Morón

TRIBUNAL SUPERIOR ELECTORAL

Con lugar la reclamación liberal provincial de Camagüey

El Tribunal Superior Electoral declaró ayer con lugar la reclamacion del procurador Eduardo de la Campa Cuffi y por tanto nula la convocatoria librada por el presidente del Ejecutivov Provincial liberal de Camagüey de 12 de mayo último, para la sesión que debía celebrarse por la Asamblea Municipal de dicho Partido en 24 del expresado mes.

Una nulidad más de Camagüey

También declaró con lugar el Tribunal la reclamación de dicho procurador de la Campa, contra la reunión de los delegados electos a la Asamblea Municipal Liberal del término de Camagüey bajo la presidencia de Carlos Alvarez Cervantes, que actuó como segundo presidente p. s. el día 8 de mayo último y consiguientemente, nula la reunión efectuada por un grupo de delegados a la Asamblea municipal liberal en el término de Camagüey el 8 de mayo útlimo, mediante convocatoria librada por el presidente del Comité Provincial de dicho partido de 29 de abril del corriente año; no se hace especial declaración de costas. (Ambas reclamaciones son ganadas por los villenistas a los renacentistas.)

Las inscripciones progresistas

Roberto Lagomasino, desde Aguacate, participó que tiene conocimiento de que de los locales designados por el Partido Progresista para dar comienzo a las afiliaciones el 26 de los corrientes, de los cinco designados cuatro de ellos han sido negados por sus habitantes, previo escrito presentado ante la Junta Municipal Electoral. Pero el Tribunal le contestó que recibido su escrito por correo sin la debida autenticidad, no ha lugar a tomar en consideración lo expuesto.

Los fraudes en Cienfuegos

El presidente de la Provincial de Santa Clara participó que en cumplimiento de lo acordado por el Tribunal Superior ha designado inspectores electorales a los señores José Basabe y Alberto Pérez Villamil, con el fin de investigar e informar sobre los fraudes denunciados por A. Aragonés y el presidente de la Junta Municipal Electoral de Cienfuegos.

Elecciones liberales en Santo Domingo el 3

El presidente de la Municipal de Santo Domingo participó haber señalado para el próximo domingo 3 de julio entrante la celebración de nuevas elecciones para delegados a la asamblea municipal liberal del barrio Este, significando que tendran lugar en el mismo local que las anteriores, o sea la casa del Círculo Liberal de esa población.

Comicios liberales en Puerto Padre

Y el presidente de la Municipal de Puerto Padre informó que ha señalado para el próximo domingo 3, también, las nuevas elecciones de delegados a la asamblea municipal y Ejecutivo del barrio Maniabón, en el mismo local en que tuvieron efecto las anteriores. Se comunicó, como en el caso anterior, a las secretarías de Gobernación y Guerra y Marina.

Apelación que se admite

El Tribunal admitió y elevó al Tribunal Supremo la apelación del doctor Julián V. Montiel, que se contrae al recurso electoral establecido por el doctor Juan Mendieta contra la sesión de la asamblea municipal liberal de Palma Soriano de 18 de mayo último y contra los acuerdos en ella tomados.

Otra vista liberal de Camagüey

Ayer se celebró la vista de la reclamación del doctor Rigoberto Ramírez contra la convocatoria ordenada expedir por el comandante Enrique Recio, en su carácter de presidente del Ejecutivo Provincial liberal de Camagüey, de 30 de mayo último, y la que como complementaria de la misma se expidió el 2 del mes en curso, suscripta por el propio presidente, citando a los delegados a la Provincial de dicho partido de los términos de la Provincia de Camagüey, con excepción de Nuevitas y Guáimaro para el domingo doce de dicho mes, a la una de la tarde, en la calle Independencia 36, bajos.

Contra la Asamblea Provincial Conservadora de la Habana.

También se celebró la vista de la reclamación del procurador Agustín Castellanos contra los acuerdos de la Asamblea Provincial Conservadora de la Habana en su sesión de 23 de mayo último.

Más sobre las elecciones liberales en Puerto Padre

El próximo día 3 habrá nuevas elecciones liberales en el barrio de Maniabón en Puerto Padre, por nulidad de las anteriores. A ese respecto el presidente de la Municipal de allá consultó qué debe hacerse, ya que según el párrafo noveno de la Instrucción General Serie A número 128, los talonarios matrices de los certificados de afiliación del barrio expresado ocupados por el juzgado de instrucción servirán para comprobar la legitimidad de los certificados de afiliación en caso de duda. El Tribunal acordó contestarle que bajo sobre certificado y por entrega especial se le remite el nombramiento de inspector electoral a nombre del secretario de esa Junta para que el domingo 3 se constituya en el local donde ha de celebrarse la asamblea del barrio de Maniabón con el duplicado del registro de afiliados que obra en esa Junta para que pueda utilizarse, en caso de duda, en lugar de los talonarios de certificados de afiliación, significándole que en caso de que habilite dicho día para laborar en esa oficina nombre secretario interino.

Separados en dos reclamaciones

El procurador Agustín Castellanos se ha separado de la reclamación del expediente 204 de 1932, por lo que el Tribunal ha sobreseído en el asunto, dejando sin efecto el señalamiento de día para la vista, toda vez que el número de reclamantes ha quedado reducido a menos de diez.

También se separó Castellanos de la reclamación del expediente 222 de 1932, disponiendo el Tribunal lo propio que en el caso anterior por el mismo motivo.

MAS APELACIONES ADMITIDAS

El tribunal acordó admitir y elevar al Tribunal Supremo la apelación del procurador Eduardo de la Campa, de la resolución dictada en la reclamación por él entablada contra la sesión de la asamblea municipal liberal de Jatibonico de 18 de Mayo del año en curso y contra los acuerdos adoptados en la misma.

Y dictó la misma resolución en la apelación del procurador Agustín Castellanos, de la providencia del Tribunal Superior en la reclamación del expediente 211 de 1932.

RECUSADOS EL PRESIDENTE Y SECRETARIO DE GUAIMARO

El procurador Benito Alonso, a nombre de varios afiliados al Partido Liberal, estableció recusación contra el doctor José María Abella, presidente de la Municipal Electoral de Guáimaro y contra el secretario de la misma, señor Antonio Martínez Castellanos, por parcialidad política.

El tribunal ha señalado para la vista de la recusación el próximo día 7 de julio, a las dos de la tarde.

VALIDA LA ASAMBLEA CONSERVADORA DE LA HABANA

El Tribunal Supremo, aceptando la tesis del doctor Mario Chardiet, por sentencia dictada en la tarde de ayer, declaró válida y eficaz la sesión en que quedó constituída la Asamblea Provincial Conservadora de la Habana. En dicha sesión se eligió el Comité Ejecutivo de tal Asamblea, del cual es secretario de actas dicho letrado.

CONTRA LAS POSTULACIONES CONSERVADORAS

Ayer se vió en el Tribunal Superior Electoral, el recurso de José Pérez y otros más electores contra la sesión de la Asamblea Provincial Conservadora de la Habana, en que se hicieron las postulaciones de gobernador, representantes y consejeros. Como opositor asistió el presidente de esa Asamblea, a quien lo dirigió el letrado Mario Chardiet, miembro político ante la Junta Provincial Electoral de la Habana por dicho partido.

LA GARANTIA DEL VOTO

El superior electoral acordó que el artículo 292 del Código Electoral rige desde el inicio de las afiliaciones hasta la postulación de candidatos, que es cuando hay que entender, bajo este aspecto, que termina la reorganización, pues de lo contrario, un elector podría votar dos o más veces con efectividad jurídica y opuestos intereses electorales, lo cual es contrario al principio democrático en que descansa nuestro sistema de representación, que da un solo voto al elector en cada uno de los actos en que se desenvuelva el proceso electoral.

SE REUNEN MAÑANA LOS PROGRESISTAS

Los presidentes y secretarios de los Comités de Barrios del Partido Progresista, que preside el doctor Miguel Angel Campos, han sido citados para que mañana, viernes, día primero, a las diez de la mañana, concurran a las Oficinas Provisionales, Muralla, 91, altos, donde se tratarán asuntos de importancia para el naciente partido.

LOS LIBERALES DE VIVES

El Comité Liberal del barrio de Vives ha sido convocado para sesión extraordinaria que tendrá efecto el 2 de julio próximo, a las ocho de la noche, en Figuras 93. Aparece en la orden del día lo siguiente: petición de datos al presidente del Comité y asuntos generales.

LAS VISITAS LIBERALES A LOS TERMINOS

Las visitas iniciadas por el doctor Felipe González Sarrain y el señor Manuel Angel Espinosa a los términos de la provincia han tenido que ser suspendidas por enfermedad del doctor Sarrain y por operación grave practicada a un familiar del señor Espinosa.

LA ESCOLTA LIBERAL DEL BARRIO DE SAN LAZARO

Ha quedado constituída la Escolta Liberal de Pepito Izquierdo del Barrio de San Lázaro, dirigida políticamente por Estela Morell Bermúdez, conocido batallador y bajo la presidencia de Alberto Morales Díaz.

La Escolta ha acordado pedir a la Asamblea Provincial Liberal de La Habana la postulación del doctor Felipe González Sarrain y de los señores Manuel Angel Espinosa y José María de la Cuesta para representantes a la Cámara, candidaturas que hace suyas como cuestión de honor. También se ha producido en favor de la candidatura a representante del doctor Gregorio Guas Inclán.

EL PARTIDO PROGRESISTA

Este Partido Político que comenzó las inscripciones de afiliados el pasado Domingo 26, y terminarán el Domingo 3 del próximo mes, va obteniendo día por día la mejor acogida por parte del Electorado que hasta el presente se ha visto alejado de las luchas políticas.

En la municipalidad de la Habana la labor ha sido efectiva y antes de terminar esta semana quedarán completas todas las inscripciones para la formación de las asambleas en los 43 barrios.

En Camagüey, Oriente y Santa Clara, las inscripciones se están realizando con gran entusiasmo; Pinar del Río atendida por los doctores Portas y Beltrán, dará factor en los próximos comicios. Así nos lo comunican los dirigentes Progresistas.

«PANCHO» ALOMA, UN VIEJO LIBERAL, MURIO EN ESTA CAPITAL AYER

Un viejo político—retirado desde hacía mucho tiempo—«Pancho» Alomá, quien en diversas ocasiones ha sido leader de la política liberal, desde el «moruísmo» hasta 1924, ha muerto ayer;—el sepelio tendrá efecto hoy por la mañana, a las ocho y media, partiendo de su residencia, Compostela número 94, altos. Muy sentida ha sido su muerte por la popularidad y aprecio que disfrutó en vida.

Paz a sus restos y reciban su viuda señora Margarita Campos de Alomá e hijas, éstas últimas maestras públicas, la expresión de nuestro sentido pésame por tan irreparable pérdida.

CIENTOS DE LIBERALES QUE ENGROSARAN LAS FILAS DEL PARTIDO CONSERVADOR

MORON, Junio 29. (Por telégrafo).—Centenares de liberales acuden en compacta masa a la Junta Municipal a fin de solicitar la baja de inscripción para ingresar en el Partido Conservador Nacional.

La situación del liberalismo es verdaderamente crítica en esta población. El señor Agustín López Morales y el candidato a la alcaldía Manuel Pardo Jiménez, no desmayan en su campaña a favor de los conservadores. Las bajas pasan de ochocientas.

CORRESPONSAL.

UNA CITACION

MATANZAS, junio 29.

Para el día 6 de julio han sido citados, en Milanés, 21 miembros del Ejecutivo Municipal del Partido Conservador, por orden del Presidente Manuel de Vera.

La Orden del Día señala que en dicho local deben reunirse los delegados electos el día 19 de junio a fin de constituirse en asamblea.

Corresponsal.

RECURSO CONTRA LA ASAMBLEA LIBERAL DE STA. CLARA

Elementos significados del liberalismo villareño se disponen a establecer—según nos enteramos ayer en la Cámara—recurso contencioso-electoral contra la asamblea celebrada en Santa Clara, el mes anterior, para designar los miembros a la Nacional de dicho Partido.

Entienden los protestantes que aún no se ha dado cuenta a la Junta Provincial Electoral de las personas elegidas delegados a la asamblea, dejando de cumplir los requisitos establecidos en el vigente Código Electoral.

Información Telegráfica del Interior de la Isla

POR NUESTROS CORRESPONSALES

Pinar del Rio

DIO A LUZ UN NIÑO QUE MURIO DESPUES DE NACER

PINAR DEL RIO, Junio 29.—Juana Díaz Linares, de diez y nueve años de edad, de la raza negra, vecina de esta ciudad, dió a luz un niño que murió instantes después de nacer.

EL PRIMER JUICIO DEL NUEVO JUEZ CORRECCIONAL

Comenzó a actuar el nuevo Juez Correccional, doctor José M. Rojas Fleites, quien celebró su primer juicio, teniendo como acusado de hurto de aves a Felipe o Francisco o Clemente Romero, alias «Peluza», a quien condenó a ciento ochenta días; otros muchos acusados fueron condenados a fuertes multas.

Ha sido muy comentada la actuación inicial del nuevo juez.

LA CAMARA MUNICIPAL Y LOS PRESUPUESTOS

Debió haberse reunido hoy la Cámara edilicia, para discutir y votar el anteproyecto de presupuesto del Término y conocer, subsiguientemente, el dictamen de la comisión de Hacienda, pero una vez iniciada su sesión, fué roto el quorum.

Mañana volverán a intentar poder celebrar sesión.

PROXIMA FIESTA

El próximo domingo, organizada por la Unión Musical pinareña, tendrá efecto en el Palacio Guasch. Se ofrecerá una exhibición, en la que tomarán parte hábiles y conocidos boxers.

MUERTE SENSIBLE

Ha sido muy lamentada en esta ciudad, la muerte del señor Jose María Díaz Pérez, ocurrida en Consolación del Sur.

CORRESPONSAL.

Matanzas

DECRETADA LA LIBERTAD DE UN PROCESADO

MATANZAS, junio 29.—Ha sido decretada, por el Juez de Instrucción de esta localidad, la libertad inmediata del señor Juan Peña, vecino de la finca Santa Clara, ubicada en el barrio de Camarioca, quien se ha llaba detenido en el vivac, acusado por sus hermanos de ser el causante de que su madre, la señora Eustaquia González Peñate, se suicidara.

Fundamenta la resolución en que la desaparecida lejos de acusar a su hijo manifestó en los últimos momentos que no podía permitir que éste ingresara en la cárcel.

DOS LESIONADOS

El menor Juan Pedro Izquierdo sufrió las fracturas del cúbito y radio izquierdos, al caerse de una mata de mangos en la finca California, situada en el barrio de Arroyo de la Vieja.

En la Playa de Bellamar se ocasionó una luxación en el hombro izquierdo el menor Oscar González Barrios al descender violentamente del muro en que se encontraba estacionado.

Corresponsal.

Santa Clara

SUSPENDIDO NUEVAMENTE EL JUICIO CONTRA EL ALCALDE DE CIENFUEGOS

Santa Clara, junio 29. (Por telégrafo). — Nuevamente fué suspendido y esta vez hasta el venidero mes de septiembre, el juicio oral seguido contra el alcalde municipal de Cienfuegos, Pedro Antonio Aragonés.

El referido juicio es motivado por una denuncia hecha contra esa autoridad municipal por el concejal del Ayuntamiento, señor Estéban Sansirena, por el delito de usurpación de funciones.

Fué suspendida la vista, que debía de haberse celebrado hoy, por la no asistencia de testigos.

ARMANDO MACHADO.
Corresponsal.

APARECEN AHORCADOS DOS INDIVIDUOS

SANTA CLARA, junio 29.

En la finca denominada Sitio Potrero, ubicada en el pueblo de Placetas, apareció ahorcado el señor Sotero Morales, vecino de aquel lugar, ignorándose hasta el presente momento si se trata de un crimen o de un suicidio.

Se suicidó colgándose de una viga de los servicios sanitarios de su domicilio, stuado en la calle Céspedes, en Caibarién, el señor José Borrini.

Desconócense las causas que lo indujeran a tomar tal determinación

SUICIDIO FRUSTRADO

La joven Susana Crespo Camacho, vecina de Caibarién, ingirió varias pastillas de permanganato con ánimo de suicidarse.

Las contrariedades amorosas fueron el móvil. Su estado es de gravedad.

SE CAYO DE UNA MATA DE MANGOS

El menor Evelio Ortiz Machado se cayó de una mata de mangos, produciéndose gravísimas lesiones.

AGREDIDO A TIROS POR VARIOS MALHECHORES

El señor Olegario Rodríguez Acosta, sereno particular de Taguasco, fué agredido a tiros por varios malhechores, a quienes sorprendió, sin que le alcanzara ninguno de los proyectiles.

Según manifestó, cree que sean sus agresores Rogelio Hernández, Ramos Marta y Policarpo Concepción.

PIDE EL FISCAL 18 AÑOS DE RECLUSION PARA UN INDIVIDUO

El Fiscal de esta Audiencia pide, en conclusiones provisionales, 18 años de reclusión temporal para el acusado Marcelino López Torres, que está procesado en la causa 578 de este año, radicada en el Juzgado de Santa Clara por el delito de homicidio.

El nueve de junio del corriente el mencionado individuo sostuvo una acalorada discusión con José Manuel Quintero García en la finca Flor de Mayo, sita en el término de San Juan de los Yeras, infiriéndole en el transcurso de la misma diversas heridas con el cuchillo que portaba, a consecuencia de las cuales falleció.

Corresponsal.

CONGRATULACIONES AL MAYOR DE CIENFUEGOS POR CELEBRAR SU FIESTA ONOMASTICA AYER

CIENFUEGOS, Junio 29.—Con motivo de ser hoy el día del onomástico del Alcalde señor Pedro Antonio Aragonés, ha recibido multitud de congratulaciones de parte de todas las clases sociales de la Perla del Sur, visitándolo en su despacho de la Alcaldía, diversas comisiones de corporaciones locales. Los empleados municipales le obsequiaron con un reloj de bolsillo y una leopoldina, ambos valuados en doscientos cincuenta pesos y pretendieron organizar un acto político, el cual declinó dicho acto por considerar que dada la crisis que venía sufriendo el país, era totalmente improcedente un acto como el que se proponían verificar determinados elementos amigos.

CORRESPONSAL.

FALLECIMIENTO DEL DOCTOR ALFREDO MENDEZ

CIENFUEGOS, Junio 29.—Hoy por la mañana, tras de larga enfermedad, ha dejado de existir, rodeado de sus familiares, el doctor Alfredo Méndez Aguiar, una legítima gloria de la cirugía cubana, habiendo dedicado a su profesión treinta y dos años, de los setenta y dos que contaba al morir. Graduado en la Universidad de la Habana en 1893, pasó a la Sorbona de París, donde practicó cuatro años. A su regreso se instaló en la ciudad de Cienfuegos, comenzando la transformación, de triunfo en triunfo.

El doctor Méndez ha sido médico municipal, forense y desempeñó la dirección del Hospital Civil, hoy «Dr. Luis Perna», en cuyo establecimiento hizo notables progresos, colocándolo a la altura de los mejores de la República. Creó en ese mismo departamento las Escuelas de Enfermeras y de Comadronas, en 1918.

En suma, que era una personalidad de sólidos prestigios ciudadanos, habiendo desempeñado también el cargo de director de la Colonia española; fué Concejal del Ayuntamiento y más tarde Alcalde.

Paz a los restos del finado, y reciban sus familiares y deudos, la expresión de nuestro profundo dolor por tan irreparable pérdida.

La morada que fué del fenecido, estaba atestada de público, teniendo que quedarse fuera infinidad del mismo, por no serle posible el acceso al local.

Obdulio A. García,
CORRESPONSAL.

Camagüey

UN GRUPO DE CUATREROS ACTUA EN LAS ZONAS DE CHAMBAS Y FLORENCIA

Morón, junio 29. (Por telégrafo).—Una partida de cuatreros siembran el pánico y el horror en la pacífica agrícola de Chambas y también han aparecido grupos de malhechores en Florencia. Se han registrado incontables robos y asaltos. Miembros de la Guardia Rural siguen la pista de los salteadores y esperan que caigan de un momento a otro.

CORRESPONSAL.

JULIO: el mes de El Encanto

Gran Venta Tradicional.

Este año, la GRAN VENTA TRADICIONAL DE JULIO en "El Encanto" tendrá todo el carácter de una dictadura:

La Dictadura de los Precios Bajos.

Todo está organizado de manera que nuestra enorme clientela afluya sobre EL ENCANTO con carácter de invasión. Un pueblo en masa que se apresta a resolver, por un golpe de política mercantil, la crisis económica de los hogares.

¡CIUDADANOS DE "EL ENCANTO":

El bajo precio es vuestra salvación. Nuestros artículos, además, no perderán nada de su proverbial calidad. Marchad sobre San Rafael y Galiano. El gobierno de la economía os convoca.!

ESTE MAGNO ACONTECIMIENTO ECONOMICO ALCANZA A TODOS LOS DEPARTAMENTOS Y A TODOS LOS ARTICULOS.

La gran venta comienza mañana viernes

El Encanto

M.E.C.D. 2016

9ª SECCION

TELEFONOS:
Dirección . . . A-4151
Jefe de Redacción A-3205
Sección de Sports. M-7911
Suscripciones . . M-7911

DIARIO DE LA MARINA

TELEFONOS:
A. Clasificados. . A-3333
Agencia, Vedado . M-2613
Agencia, Marianao FO-7330

9ª SECCION

AÑO CIEN — ACOGIDO A LA FRANQUICIA POSTAL — LA HABANA, JUEVES, 30 DE JUNIO DE 1932 — EL PERIODICO MAS ANTIGUO DE CUBA — PAGINA ONCE

La España actual

REPUBLICANOS DE PRIMERA Y DE SEGUNDA

Por LEON ICHASO

Algo dijimos ayer sobre el conflicto provocado por el ex-Subsecretario del Ministerio de la Guerra, Godet con su discurso de Carabanchel.

Hemos de insistir en el tema.

Es éste sin duda uno de los más delicados y escabrosos lances que han surgido durante el régimen republicano.

Los rumores de conspiraciones militares que hasta ahora habían circulado en España, fueron forjados más por la desconfianza y los recelos del Gobierno que por la realidad. Hayan sido cualesquiera las tendencias y la ideología políticas de los jefes y oficiales del Ejército, han cumplido la promesa de servir fiel y lealmente a los nuevos poderes constituídos. El mismo ministro de la Guerra y Presidente del Consejo, señor Azaña ha elogiado más de una vez esta lealtad y disciplina de las fuerzas armadas. Ni aun la enérgica severidad con que dicho ministro cortó, rajó y extirpó con sus tan celebradas reformas lo que de redundante y vicioso había en el Ejército, promovió la más mínima queja entre el generalato y la oficialidad españoles. Ahora es uno de los generales tenidos en mayor estima en el nuevo régimen, un alto funcionario del Ministerio de la Guerra el que en un discurso «inoportuno e indiscreto», según el señor Azaña, «dirige inculpaciones a la política de los partidos republicanos». Son dos de los más afamados generales —Cavalcanti y Barreras— los que se creen obligados a protestar ante el señor Azaña de ciertos conceptos depresivos del citado Subsecretario. Y es la opinión pública la que se alarma ante estos incidentes que demuestran en el Ejército cierta nerviosa inquietud, cierto peligroso malestar.

Hemos de confesar que esta vez ni el espíritu de rebeldía e indisciplina, ni la ambición de mando con que el antiguo militarismo español hacía y deshacía gobiernos entran para nada en ese desasosiego y en esas protestas de que tan vivos comentarios están suscitando. Hay que buscar su origen en otras causas, algunas de las cuales apuntamos ayer. Se ha advertido en el nuevo régimen la tendencia a instituir dos clases de republicanos; los de primera y los de segunda. Entre los republicanos de primera se cuentan los que se manifestaron tales antes y después de la Revolución. Entre los republicanos de segunda van los que, habiendo servido antes a la monarquía, al nacer la República se adhirieron a ésta; o los que habiéndose mantenido antaño en una posición neutral pasaron después a las filas de la República.

Esta misma clasificación se ha hecho en el Ejército. También allí hay aun entre los de la misma graduación militar, generales y oficiales de primera y segunda clase según sus mayores o menores entusiasmos republicanos. En estos diferencias, en esta postergación material o moral de aquellos que en otro tiempo se distinguieron por su lealtad y adhesión a la monarquía o que no dieron señal ninguna de republicanismo; en esta desconfianza y desdén con que se los mira aun desde las alturas oficiales es donde principalmente radica la causa del actual conflicto y del malestar que comienza a inquietar al Ejército.

Hay quienes se empeñan en que todos los ciudadanos y todos los militares sientan de sopetón por la República los mismos fervores que el pintoresco diputado Pérez Madrigal, por ejemplo. Hay quienes quisieran—quizás más espectacularmente que sinceramente— obligar a todos los españoles y sobre todo a los generales y oficiales a cantar el himno de Riego y a dar vivas estentóreos a la República cada hora del día. Como si el republicanismo o el monarquismo o cualquier otra ideología se pudiera inyectar en los ciudadanos por decretos o por úkases, o por circulares. Como si un cambio de régimen, sea cualquiera, bastase para que cual por arte de encantamiento todos los individuos pasasen, de un día para otro, de sus antiguos principios y tendencias a los nuevos! ¡Cómo si de los ideales y creencias se pudiesen cambiar lo mismo que se cambia de traje o de camisa!

Es el régimen mismo el que por sí, por su propia virtualidad, por su bondad y sus excelencias intrínsecas, por la eficacia de sus obras y de sus actos, el que debe procurar imponerse y conquistar las voluntades de los ciudadanos. La otra clase de imposiciones; la de la fuerza, la del castigo, la del himno de Riego o la de la «marcha real» podrá hacer republicanos o monárquicos falsos, insinceros, histriónicos, pero jamás obtendrá servidores devotos, fervorosos y leales. Esfuércense los que rijen la República española en que España se vigorice y engrandezca; en que cada ciudadano vea garantizados sus derechos, su ordenada libertad, su legítima democracia, sus creencias; en que ni en el Ejército, ni en ninguno de sus organismos existan privilegios ni postergaciones para nadie; en que sea la misma vara de la justicia y de la ley la que se aplique a los excesos de la demagogía que a las demasías de la derecha; en que los intereses de la nación se eleven sobre todos los partidarismos políticos; en que desaparezca de una vez el espíritu de represalia, de recelo y de rencor, y entonces podrá convertir a cada republicano tibio y flojo en un devoto del «gorro frigio», a lo Lerroux. Entonces se disipará de una vez ese descontento inquieto y alarmante que empieza a bullir en el Ejército.

Ha comenzado el boycot de España contra Cataluña, por su separatismo

MANIOBRAS MILITARES Y DESFILE DE 80.000 SOLDADOS EN MADRID

Esta gran parada de las fuerzas españolas, que fué presenciada por el Presidente de la República y los Agregados Militares Extranjeros, fué la más brillante desde el cambio de régimen

MADRID, junio 29 US.—La República organizó para hoy una ceremonia que, al recuerdo de todos los madrileños, trajo los días de la monarquía de Alfonso XIII. Varias docenas de bandas militares llenaron con sus aires marciales las calles de esta capital, mientras 80,000 hombres de infantería, artillería y caballería desfilaban ante las autoridades para las maniobras militares.

En el desfile militar tomaron parte tanques, ocho escuadrillas de aeroplanos y dos mil cadetes de las academias militares.

Desde que se proclamó la República Madrid no había presenciado nada que pudiera compararse en brillantez y esplendor al desfile de hoy, análogo en todos sus aspectos a los que se registraban en los tiempos pasados

Grandes columnas de humo se elevaron al cielo esta mañana simulando los gases mortíferos usados por algún imaginario enemigo para envolver a Madrid mediante un movimiento de flanco.

Millares de personas acudieron al campamento de Carabanchel, donde se estaban concentrando las tropas, ante las cuales, como se recordará el general Goded, subsecretario de la Guerra, pronunció un discurso que no fué del agrado de los jefes republicanos.

La tribuna estaba presidida, como es natural, por el Presidente Alcalá Zamora, quien, como se sabe, es partidario de que se celebren con toda pomposidad las paradas militares con el fin de despertar el entusiasmo del pueblo hacia el ejército republicano.

El Presidente Alcalá Zamora, tenía a su derecha al ministro de la Guerra, don Manuel Azaña, y a su izquierda al ministro de Marina, señor José Giral, y estaba rodeado por los agregados militares extranjeros.

El presidente estaba visiblemente emocionado por las escenas que se desarrollaban a su vista.

«España tiene, sin duda, el más moderno ejército para su defensa nacional», dijo Alcalá Zamora.

Después de revistar las tropas, el Jefe del ejecutivo y los ministros regresaron a Palacio para conferenciar acerca de los últimos cambios que se han hecho en el personal del ministerio de la Guerra.

APARECIO ABANDONADO EN LAS ISLAS CANARIAS EL BALANDRO DEL AUSTRIACO TEODORO NELM

La Agrupación de Armadores de Huelva ha dado cuenta a sus diputados de que un barco pesquero español fué cañoneado por un buque portugués y piden se tomen urgentes medidas

TENERIFE, junio 29, S. T.)—Ha llegado a Arrecife el balandro Candelaria, de esta matrícula.

Su patrón ha declarado ante las autoridades de marina, que, a 40 millas al oeste de la isla de Lanzorote, encontró una pequeña embarcación, forrada de goma, sin tripulantes a bordo.

En la embarcación había un revólver cargado, un cuchillo y una hoja de papel, en la que aparecían escritas estas dos palabras: Alfredo Portugal.

También había en la pequeña embarcación unos documentos que acreditan pertenecer la misma a Teodoro Nelm, austriaco de nación.

Teodoro Nelm salió el 1o. de mayo de Lisboa, a bordo de un bote, para hacer solo la travesía desde la costa portuguesa hasta Nueva York. Tenía 24 años.

Su familia se oponía a que realizase la peligrosa aventura, llegando a ofrecerle 50,000 escudos y un empleo si desistía del propósito, pero Teodoro contestaba que quería realizar la travesía para conquistar la gloria que su triunfo le había de proporcionar.

Cuando salió de Lisboa llevaba únicamente 7 escudos en dinero, víveres para nueve meses y una gramática inglesa, en la que se proponía estudiar el idioma británico durante el viaje.

PESQUERO ESPAÑOL CAÑONEADO

MADRID, junio 29, (ST.)—El diputado radical señor Rey Mora ha recibido un telegrama de Huelva, en el que la Agrupación de Armadores le dice que el cañonero portugués Raúl Cascares cañoneó al pesquero Cinta 1, cuando se encontraba en aguas libres, y pide urgentes medidas de Gobierno que garanticen la seguridad y la vida de las tripulaciones.

50,000 KILOS DE ANCHOAS AL AGUA EN EL PUERTO DE SAN SEBASTIAN

SAN SEBASTIAN, junio 29, (ST.)—Entraron en el puerto varios vaporcitos con cien mil kilos de anchoas, que llegaron a venderse a 15 céntimos el kilo, de las cuales más de cincuenta mil kilos se arrojaron al mar por falta de compradores.

Aunque esta abundancia de anchoas da a entender una buena pesca, no es así, pues las anchoas que se cogen son muy pequeñas, por lo que la temporada pesquera se presenta muy mala.

AGRESION A UN PERIODISTA

SANTANDER, junio 29, (ST.)—Fué víctima de una agresión el director de La Región, don Luciano Malumbres, de filiación socialista.

El señor Malumbres fué agredido cuando iba con su esposa y resultó con una lesión en la ceja izquierda y varias contusiones.

Los agresores dejaron abandonada en el lugar del suceso, una porra.

LA CRUZ ROJA JAPONESA ENTREGA UN DONATIVO PARA LAS VICTIMAS DE LOS RECIENTES TERREMOTOS

CIUDAD DE MEXICO, junio 29. La Cruz Roja Japonesa ha puesto a disposición de la Cruz Roja Mejicana, por conducto de su representante diplomático en tierras aztecas, un donativo para remediar, en lo posible, la situación desastrosa en que han quedado sumidas las poblaciones de Colima, Jalisco y otros lugares del país, con motivo de los recientes fenómenos sísmicos.

Continuan llegando a la Secretaria de Relaciones Exteriores, multitud de mensajes, en que los Gobiernos extranjeros expresan su sentimiento al de Méjico por la lamentable catástrofe.

Don Antonio Royo Villanova afirma de modo terminante que el estatuto de la región catalana no se aprobará

«Lo importante—dijo a los periodistas—es que los diputados de la Esquerra quieren imponer el terrorismo parlamentario y ya no tienen un solo voto en Cataluña y no representan nada»

MADRID, junio 29.—ST.—Don Antonio Royo Villanova hizo interesantes declaraciones a los periodistas:

A. Royo Villanova

—El Estatuto no se aprobará; de ello pueden ustedes estar completamente convencidos Antes de que prosiga la discusión vendrán las vacaciones parlamentarias, y después se buscará un fórmula de arreglo la que fracasará también. Antes de que se apruebe vendrá un terremoto, porque—lo tengo dicho muchas veces—la cuestión catalana tiene «jettatura». Que se acuerden de que siempre que se planteo ocurrieron graves sucesos políticos. Nosotros iremos a la obstrucción, pero no creo que lleguemos a ello. Me basto yo solo para que no se apruebe, aunque con la decidida oposición de los señores Ortega y Gasset, Maura, Melquiades Alvarez y otros el Estatuto no puede prosperar. Puede y debe aprobarse una amplísima autonomía administrativa; pero el Estatuto de los separatistas encubiertos, no, porque toda España se opondrá.

El discurso de Maura, magnífico. No importa que tenga eficacia en el Parlamento, porque ya sabemos que esta mayoría es de las que dicen sí o no; pero en la calle el discurso, como el del señor Ortega y Gasset ha de producir verdadera sensación.

Lo importante es que los de la Esquerra, como ha dicho Maura, quieren imponer el terrorismo parlamentario, y fijémonos en que esos señores ya no tienen ni un solo voto en Cataluña. ¿A quién representan? ¿En nombre de quién piden el Estatuto?

OTRO CHOQUE DE TRENES HA OCURRIDO AYER

En El Ferrol, un contramaestre se suicidó después de agredir a su esposa que quiso separarse

ALCAZAR DE SAN JUAN, junio 29, (INS.)—Un polizón resultó muerto y dos personas más gravemente heridas hoy cuando un tren de mercancías de Alicante choquó con otro que estaba realizando maniobras para salir de esta estación.

Dos locomotoras y tres coches que daron destruídos por causa del accidente.

Los funcionarios de la compañía de ferrocarriles iniciaron inmediatamente las investigaciones del caso para depurar las responsabilidades. Se sospecha que alguna persona causó averías en los aparatos de señales, atribuyéndose a esto el accidente.

UN CONTRAMAESTRE MATA A SU ESPOSA QUE QUERIA DIVORCIARSE

FERROL, junio 29, (INS.)—El contramaestre de la armada, don José Rodríguez, se suicidó hoy después de haber disparado su revólver contra su esposa, Manuela Seres, que intentaba divorciarse, según la policía, dándole muerte.

El suicida deja seis hijos en la orfandad.

PETARDOS EN GRAN NUMERO Y LITERATURA COMUNISTA HALLO LA POLICIA AYER EN HUELVA

El diplomático Sr. Félix de Iturriaga y Codes, contrajo ayer matrimonio en Madrid, asistiendo a la boda sus compañeros en la diplomacia, altos funcionarios y otras personalidades

HUELVA, junio 29, (US.)—Carlos Luna Torres, de filiación comunista, ha sido arrestado en esta ciudad, después del registro que practicó la policía en su domicilio, donde halló gran número de petardos y mucha literatura comunista.

BODA DIPLOMATICA

MADRID, junio 29, (US.)—Los miembros del cuerpo diplomático, altos funcionarios del gobierno y personalidades de la vida social madrileña asistieron hoy a la boda de la señorita María del Carmen Pico y Martínez con el diplomático Félix de Iturriaga y Codes.

La novia es hija de los señores Suárez de Somonte.

ZARAGOZA TIENE POR ALCALDE A UN ANTIGUO CONCEJAL

ZARAGOZA, junio 29, (US.)—El exconcejal Manuel Pérez Lizano ha sido elegido hoy alcalde de esta ciudad.

El señor Pérez Lizano fué elegido concejal en las elecciones de hace quince días por el partido progresivo.

MADRID, junio 29.—US.—«España desea mantener en alto las virtudes de su ejército y eliminar las tendencias de los militares a mezclarse en la política», dijo el presidente Alcalá Zamora al dirigir la palabra a las tropas a la terminación del desfile.

Los oficiales y los cadetes vitorearon largamente al presidente. Mas tarde el premier Azaña manifestó ante un grupo de diputados que el éxito de las maniobras y las demostraciones de los oficiales a favor del gobierno habían sido tan impresionantes que el día de hoy se puede considerar como uno de los más memorables en la vida de la república.

PARTE PARA INGLATERRA EL NUEVO EMBAJADOR DE MEXICO

CIUDAD DE MEXICO, junio 29. Ha partido hacia la Gran Bretaña a fin de hacerse cargo de la Legación Mejicana en el referido país el señor Alberto Mascareñas, a quien acompañan su esposa, una de sus hijas y el señor Eduardo Flórez, que fué su secretario particular cuando dirigió el Banco de Mejico, y al que se le ha designado agregado comercial en Londres.

ROBO DE BILLETES

Andrés Bouza Montes, dueño de la vidriera de tabacos y cigarros que existe en Mercado de Colón número 61, dió cuenta a la policía, que de dicho establecimiento le han sustraído cuatro billetes enteros, que aprecia en 50 pesos. Para cometer el hecho el ladrón tuvo necesidad de violentar el candado que sujetaba la puerta.

UNA ORQUESTA DE ALEMANES VA A VALENCIA

Tomará parte musical en la próxima feria que se celebrará en dicha ciudad

VALENCIA, junio 29 INS.—Una orquesta alemana, especialmente contratada, tomará parte en el programa musical de la próxima feria, según se anunció hoy.

Con anterioridad se había dicho que la suma de 150.000 pesetas que se necesitaban para pagar los sueldos de los músicos alemanas y los gastos durante las dos semaas que estarán en esta ciudad, era superior a los medios con que contaba el Comité de la Feria.

Se tiene entendido que la Comisión llegó a un acuerdo con los músicos alemanes y que reduciendo el número de días de estancia en esta ciudad ha logrado una rebaja de 50 mil pesetas.

La orquesta alemana ofrecerá una serie de conciertos.

DECRETO DE INDULTO

Por decreto presidencial ha sido otorgado a favor del penado Simón Cepero Capote, perdonándole el resto que le queda por cumplir de la pena de 17 años, 4 meses y un día de reclusión temporal, por la comisión de un delito de homicidio.

ARAGON HARA TODOS SUS EMBARQUES POR PUERTOS VALENCIANOS

En vista de las declaraciones hechas por algunos directores de la Compañía Trasatlántica, respecto a los barcos de Ibarra, esta Compañía publicó un folleto comparativo de los buques

ZARAGOZA, junio 29. (U. S.)—La Cámara de Comercio de Aragón, en la que está representada toda la industria y el comercio de las tres provincias aragonesas, ha anunciado hoy que recomendará a todos los comerciantes de la región que envíen sus exportaciones al puerto de Valencia y supriman a Barcelona como puerto para los embarques de sus mercancías al extranjero.

La medida ha sido tomada por la Cámara de Comercio de Aragón, como protesta contra la actitud separatista de Cataluña.

Durante una reciente visita a Valencia, las autoridades ofrecieron a la Cámara de Comercio de Aragón todas las facilidades para el embarque de sus productos por los puertos valencianos.

LA COMPAÑIA IBARRA PUBLICA UN FOLLETO

CADIZ, junio 29. (U. S.) — Ha circulado en esta ciudad un folleto publicado por la Compañía de vapores Ibarra en el cual establece una comparación entre sus buques y los de la Compañía Trasatlántica que han mantenido hasta ahora las comunicaciones entre España y las repúblicas suramericanas.

Declara el folleto que su publicación obedece a ciertas declaraciones que ha hecho algunos directores de la Compañía Trasatlántica relativas a que los buques de la Compañía Ibarra no pueden reemplazar a los de la primera en la carrera de Suramérica.

GRAVEMENTE ENFERMO UN DIPUTADO DE LA ESQUERRA

MADRID, junio 29. (U. S.)— El diputado a Cortes, señor Quintana, de la Esquerra Catalana, ingresó hoy en la Clínica del Rosario, de esta capital, gravemente enfermo.

ENMIENDAS DE LA MINORIA DE LOS AGRARIOS

Detenido un joven que hizo objeto de una agresión al director de obras del Puerto

MADRID, junio 29. (I. N. S.) — La minoría agraria anunció hoy que está dispuesta a presentar veintinueve enmiendas al quinto artículo del Estatuto de Cataluña que se refiere a la educación además de las catorce enmiendas presentadas por Royo y Vilanova.

Anúnciase también por la misma minoría que espera pronunciar cuarenta y tres discursos y pedir cuarenta y tres votaciones nominales con el propósito de intensificar el movimiento de opinión que ya existe en toda España contra la autonomía política de Cataluña.

DETENIDO UN JOVEN QUE AGREDIO AL DIRECTOR DE LAS OBRAS DEL PUERTO

SEVILLA, junio 29. (I. N. S.) Las autoridades locales han comenzado a practicar una investigación en la causa contra Francisco Armada, joven de veinte años de edad, arrestado por la policía.

El joven Armada, detenido en Mairena de Aljarafe, hace días, confesó que había hecho varios disparos al director de las obras de construcción del puerto, señor Juan Bosch.

EDICION DE LUJO DEL QUIJOTE ENVIADA POR MAC DONALD A LA GRAN BIBLIOTECA DE EL TOBOSO

Está siendo comentada de modo muy desfavorable la actitud adoptada por las sociedades deportivas catalanas, cuyos socios se dedican con entusiasmo a los ejercicios militares

MADRID, junio 29 (ST.)— Comunican de El Toboso, que por conducto de la Embajada inglesa en Madrid, se recibió en aquella Biblioteca cervantina, una lujosísima edición del «Quijote», en inglés, colocada en artístico estuche, regalo del primer ministro inglés Ransay Mac Donald, y que lleva sentida dedicatoria.

ACTITUD CONTRAPRODUCENTE

MADRID, junio 29 (ST.)—Se han acentuado los rumores de determinadas actitudes que vienen adoptando ciertos elementos catalanes.

Parece ser que las Sociedades deportivas, sobre todo las de Barcelona, sienten una sorprendente afición al militarismo, hasta el punto de que con mucha frecuencia realizan en el campo ejercicios análogos a los que se practican en el Ejército.

Se recuerda a este respecto que Maura dijo en el Congreso que en una población catalana cuatrocientos individuos habían sido sorprendidos por la Guardia Civil cuando realizaban estos ejercicios.

MILITARES ESPAÑOLES CONDECORADOS

LISBOA, junio 29. (ST.)—En el Ministerio de la Guerra han sido condecorados con la Orden Militar de Avis, el comandante Varela y los capitanes López y Cabello, pertenecientes al equipo militar español que ha venido a tomar parte en el concurso hípico internacional.

Los oficiales españoles ofrecieron en la Casa de España un banquete a las autoridades portuguesas y a la Dirección de la Sociedad Hípica Lusitana.

La copa de honor del concurso fué ganada por el capitán español señor Artalejo.

SE HA FALLADO EL PRIMER DIVORCIO

PALMA, junio 29 (ST.)—La Sala de lo Civil ha fallado el primer divorcio de España entre José Pons y Antonia Martínez, siendo condenada ésta al pago de las costas, la disolución del vínculo y la entrega de los hijos al marido por estimarse el fundamento de la demanda sobre la vida poco edificante de la mujer.

GRANIZO EN SEGOVIA

SEGOVIA, junio 29 (ST.)— Ha descargado una tormenta con mucho pedrisco.

En Valverde del Majano, y en una zona de unos cuatro kilómetros, la tormenta ha causado importantes daños en la cosecha.

La situación de estos labradores es tristísima, pues hace dos años hubo también una fuerte tormenta.

Se desconocen los perjuicios causados en otros pueblos.

CITADOS LOS NAVIEROS PARA EL VIERNES, EN LA SECRETARIA DE HACIENDA

El Subsecretario de Hacienda, doctor R. Rodríguez Altunaga ha citado a los señores representantes de compañías navieras para una reunión el próximo viernes a las 8 y media a. m. En dicha entrevista quedará resuelta la modificación que se hará a la primera circular del señor Subsecretario referente al pago de servicios en horas extraordinarias al personal de la Aduana, horario que ha de regir en lo sucesivo y aumento a $4.00 en vez de $3.00 como pago a esos servicios.

A esta reunión asistirá una comisión de funcionarios de la Aduana, ya que es el deseo del doctor R. Altunaga, no sólo oir a los navieros sino también a los empleados de esa dependencia, los que defenderán sus legítimos derechos en cuanto a trabajos en horas no laborables.

PAGARAN LAS GRATIFICACIONES AL DIRECTOR DE LA ESCUELA DE COMERCIO DE LA UNIVERSIDAD

Por decreto presidencial ha sido autorizado el Secretario de Instrucción Pública y Bellas Artes, para astisfacer al Director de la Escuela Superior de Comercio de la Universidad de la Habana, el importe de las gratificaciones que se le adeuden a partir del primero de octubre último, hasta el treinta de junio del corriente año, a razón de $43.20 mensuales.

El DIARIO Hablado

Se trasmite todos los días

"LA DANESA"

LECHE DE DINAMARCA

Cada vaca cuya leche se emplea en la elaboración de la leche condensada «LA DANESA» está bajo constante control de expertos veterinarios.

Distribuidores:

Tous, Solís y Co. S. en C.

Sucs. de Suárez Tous y Cía.

Telf. A-5540.—Habana.

EL COMANDANTE SABATES SERA JUZGADO POR PARTICIPAR EN EL PASADO COMPLOT MONARQUICO

Entendiendo que la fiesta nacional de los toros es de carácter exclusivamente masculino, las autoridades de Valencia, no han permitido una corrida por señoritas

BILBAO, junio 29, (INS.)—El comandante Carlos Sabatés ha salido hoy en tren para Madrid, donde será juzgado por su supuesta participación en el complot monárquico acaudillado por el barón de la Mora que fué descubierto recientemente por las autoridades republicanas.

SUPRIMIDA EN VALENCIA UNA CORRIDA POR SEÑORITAS

VALENCIA, junio 29, (INS.)—Las autoridades valencianas entienden que la fiesta de los toros es exclusivamente masculina.

Una corrida de toros que se había anunciado en esta ciudad, en la que actuarían señoritas toreras ha sido prohibida por el Gobernador Civil de la provincia. Esta clase de fiestas no constituyen ninguna novedad en España, donde hace muchos años hubo cuadrillas de señoritas toreras que actuaron en casi todos los circos españoles.

TERMINO LA HUELGA METALURGICA VALENCIANA

VALENCIA, junio 29, (INS.)—La huelga de los obreros metalúrgicos ha terminado después de una reunión de patronos y representantes de los trabajadores en la que los primeros accedieron a elevarles los salarios del diez al quince por ciento.

La huelga había paralizado la mayor parte de la industria valenciana.

EXIGENCIA DE DINERO A UNA SEÑORA

Silvia Colón Gálvez, vecina de San Rafael 151, participó a la policía que Manuel Ramírez Fernández, con el cual había sostenido ciertas relaciones, presentándose en su casa la había hecho objeto de ciertas exigencias de dinero. Por estar complicados en el hecho, la policía detuvo también a Francisco Denis, chofer de la perjudicada y a Juana Llopiz Fernández, criada de la misma. El primero o sea Ramírez Fernández fué enviado al Vivac.

DETENIDO UN DELINCUENTE EN LA VIBORA

En el patio de la casa Santa Irene 60, residencia del Comandante Inspector Estrada Mora, de la Policía Nacional, fué detenido José Sarracent Larrinaga, vecino de San José 46, por haber sido sorprendido cuando sustraía varias piezas de ropas. El detenido ingresó en el Vivac.

ESPAÑA POLITICOS Y PRENSA

FRAGMENTOS-Junio

«El Monte de Piedad de Madrid acaba de publicar la Memoria y cuenta general de 1931, y ofrece como ahorro total en fin de dicho año la suma de 3,571 millones de pesetas, correspondientes a 3.801,298 imponentes.

El número de Cajas se eleva a 205, de las cuales 36 pertenecen a los Bancos, una al Estado, la Postal y 168 a los Montes de Piedad, Sindicatos Agrícolas y Católicos, etc., cuyos salodos eran respectivamente, 1.279,5, 277,9 y 2.012 millones de pesetas.

(«A B C.» de Madrid)

«En los comedores de Asistencia Social (Madrid) —ha declarado don Fernando de los Ríos— se ve a muchos médicos y abogados que acuden allí en busca de alimentos».

«Las huelgas de Sevilla son exclusivamente revolucionarias. No hay ningún anhelo en ellas de reivindicación. Cuando yo llegué a Sevilla se estaba en el momento de recogerse la cosecha de la aceitura y entonces plantearon la huelga los obreros de la recolección. Cuando llegó el momento de almacenarla se declararon en huelga los de los almacenes; luego en el momento de envasarla, los toneleros; a continuación los del transporte y luego los obreros del puerto. Es decir, con un plan perfectamente preconcebido para arruinar completamente este producto de tanto valor para la industria sevillana.

Luego se planteó otra huelga análoga en la Azucarera Bética y en el momento de comenzar los trabajos allí, mil seiscientos obreros hicieron una petición verdaderamente exagerada que consistía en que antes de que comenzasen a recolectarse los frutos que habían de ser elaborados, se les antipase un mes de jornal, y hubo que transigir para que no se perdiera la cosecha que importaba cientos de miles de pesetas.

Luego vino la huelga de la construcción. En ésta se daba el siguiente caso: En Sevilla existe el negocio de gravas y arenas y se dió la orden de que los obreros de la construcción no trabajasen en aquellas obras en las cuales la arena y la grava no hubiese sido extraída por obreros del mismo sindicato, que se negaban a extraerla por los procedimientos modernos, con lo cual subía enormemente el precio. A consecuencia de esta perturbación hay obras que valen mucho menos de lo que costaron en jornales solamente, y algunas, como el Hospital Militar y la Cárcel, emprendidas para remediar la crisis de trabajo, parece que no podrán terminarse nunca. Como caso curioso voy a citar que las obras de relleno del cauce del Guadalquivir, que los técnicos calcularon en 2-15 pesetas el costo del metro cúbico, han costado a más de cien pesetas el metro cúbico.

En varias ocasiones yo he ofrecido a los obreros de la Confederación que se encargaran ellos de la construcción de las obras y que les daríamos todas las facilidades, y me contestaron que eso sería convertirse ellos en patronos, y que eso estaba muy mal.

La situación social en Sevilla es única en España.

... ...

Siendo Sevilla uno de los principales puertos pesqueros, se vende allí el pescado un doscientos por ciento más caro que en el resto de España porque intervienen en las transsacciones los comunistas Ellos marcan los precios al por mayor y al por menor, e incluso llegan a obligar que se tire el pescado al río para que encarezca la mercancía y lograr más ganancias.

En todos los conflictos que se suscitan entre obreros y patronos interviene el comité ejecutivo de la Unión de Sindicatos.

Veamos lo que ocurre en el puerto de Sevilla. A ninguna grúa se le permite cargar al día más de 350 kilos, y así aquel puerto, que es uno de los que más rendimiento da en España ha tenido este año un déficit de millón y medio de pesetas, debido exclusivamente a fin de que no falte trabajo a los obreros.

... ...

Durante mi gestión (diez meses) se han tramitado mil setecientas huelgas de las que 1,586 se han resuelto a favor de los obreros»

... ...

(Sr. Sol, ex-gobernador civil de Sevilla, en el Parlamentao, «La Vanguardia», de Barcelona).

Murió en Morón (Sevilla) el anarquista herido en aquel pueblo Juan Ramírez. Este muchacho, de veintisiete años de edad, era hijo de un obrero de la fábrica de cemento de Morón, y cuando se encontraba grave, pidió a su padre que le llevara un sacerdote, pues quería confesar, y una medalla de la Virgen del Carmen recordando que cuando era pequeño iba con su madre a orar ante esta imagen. El muchacho murió después de serle administrados los últimos auxilios espirituales, besando la medalla de la Virgen del Carmen y pidiendo a todos los que le rodeaban que rezaran por su alma.

Este muchacho era de buena conducta y le convencieron ciertos amigos hasta complicarle en el traslado de bombas a Morón e interviniendo en todas las revueltas comunistas de aquel pueblo. Se ha celebrado su entierro, que ha sido católico, y al cual asistieron los patronos de la fábrica de cemtentos de Morón y gran número de parientes, pero ninguno de los anarquistas que le mezclaron en las revueltas.

(«El Debate»)

Por la transcripción,
UN OCIOSO

Barcelona Junio de 1932

EL PAGO A LA POLICIA

Sólamente se espera que el Distrito Central sitúe los fondos correspondientes para esta atención, a fin de que el Estado sitúe los suyos para ser abonado sus haberes al Cuerpo de la Policía Nacional. Es el propósito del Gobierno liquidar dos mensualidades a los miembros de este Cuerpo.

M.E.C.D. 2016

DIARIO DE LA MARINA

FUNDADO EN 1832

Dirigido hasta 1919 por D. Nicolás Rivero y Muñiz.

OFICINAS: HABANA, PRADO 103— NEW YORK: 516 FIFTH AVE.

Editado por la Cía. DIARIO DE LA MARINA. (S. A.) cuyo programa consiste: «en la defensa de los intereses generales y permanentes de la Nación cubana, de los especiales de la Colonia española establecida en la misma y de la unión y armonía entre los diversos elementos que conviven en el país». —Art. 1o. de los Estatutos.

TELEFONOS

Dirección. . . A-4151

Administrador, Contador, Anuncios, Suscripciones, Quejas, Talleres y Correo: M-7911, M-7912, M-7913

Jefe Redacción A-3205

Clasificados. . A-3333

Agencia del Vedado. . . F-2613

Agencia de Marianao.. . . FO-7380

PRECIOS DE SUSCRIPCION AL «DIARIO DE LA MARINA»

Habana y Provincias.

Mes. . . . $ 1.60

Trimestre. $ 4.20

Semestre . $ 8.00

Año $15.00

Extranjero

Trimestre. $ 5.00

Semestre . $ 9.50

Año. . . . $18.00

Edición Dominical: (Para el extranjero solamente)

Semestre . $ 3.00

Año . . . $ 5.00

LAS GUERRAS Y LAS LEYES DE MIGRACION

Por Querido MOHENO

La humanidad está pasando por un momento—un momento en la eternidad de su vivir—por un momento de amarga servidumbre, un eclipse de libertad, de las consoladoras libertades que nos legó el glorioso siglo XIX y que para los espíritus medianamente cultivados, valen mil veces más que el pan en abundacia que tanto se nos ha ofrecido como precio de nuestra servidumbre y que ni siquiera hemos llegado a vislumbrar. Ahora, como siempre que la libertad fué estrangulada a través de la historia, hombres que venían invocando esa misma libertad, encerraron a los otros hombres en un obscuro y rudo esgástulo, fabricando el grillete y el vergajo de su tortura con promesas de mejoramiento y de redención segura y perdurable.

Hasta el fin de la gran guerra, aún en los países de más rígida dictadura, los hombres vivimos dentro de un ambiente de libertades; con excepción de la libertad, política y su expresión genuina, la libertad de palabra, gozábamos de todas las libertades: libertad de trabajo, libertad comercial e industrial, libertad de circulación, libertad de enseñanza; pero a partir de la gran guerra, el hombre se ha convertido en un autómata infeliz, que no es dueño de levantar un brazo si no lo mueve como por el hilo de una marionette esa fuerza monstruosa, ese Baal insaciable que se llama «el Estado». La revolución rusa, que se hizo en nombre de la libertad—por más que ese hormiguero enfermo no sea en el fondo y desde muchos siglos atrás, sino un vasto manicomio—la revolución rusa, digo, hecha en nombre de libertad, para acabar con el despotismo de los czares, lo que le permitió cometer los más espantosos crímenes, ha dado vida a la tiranía más bestial y degradante—la tiranía de los medriocres y los fracasados—que registra en sus bochornosos anales esta desventurada raza humana, hecha con carne vil de servidumbre, reduciendo a los hombres —incluso a las mujeres—a un triste rebaño de bestias que bajo la fusta de su capataz trabaja todo el día, para tener derecho a una ración de alimento que el Estado reparte discrecionalmente, por medio de sus caporales.

En la actualidad el ser humano es sencillamente una pobre unidad regimentada, que no puede dar un paso fuera de la línea sin permiso de su coronel. Al hombre que quiere trabajar por un jornal que él mismo fije de acuerdo con sus necesidades, el sindicato de su ramo, —creación del Estado moderno— no se lo permitirá sino que, suprimiendo en él al individuo y la personalidad, le obligará a regular sus necesidades y sus aspiraciones por las aspiraciones y las necesidades de los otros; si sobresale en cierta línea de actividades por su inteligencia o por su fuerza, y por lo mismo pretende ganar más que sus compañeros ineptos, no podrá alcanzarlo porque ese mismo sindicato exige que los menos capaces y los inválidos obtengan la misma recompensa que los más vigorosos y más aptos; si es comerciante o industrial su tienda o su fábrica no funcionarán conforme a su criterio directivo, sino con arreglo a las conveniencias del gremio de sus empleados; si es pedagogo, no podrá fundar un instituto donde le sea dado enseñar libremente sus doctrinas: necesitará someterse a las imposiciones y dogmas educativos imperantes en el Estado; si es viajero comercial o investigador o artista, no podrá libremente cruzar las fronteras: será forzoso que el Estado del país donde está residiendo le dé permiso para salir y aquél a donde se quiere dirigir se lo dé para entrar, como si el habitante del planeta no tuviera el derecho de rodearlo por donde mejor le parezca y como si no fuera cierto lo que ha dicho un escritor: que volando en un aeroplano, se convence uno de que solo en los mapas existen las fronteras y de que sólo allí las naciones son de diferente color. Si los buitres llegaran a enterarse de todos los requisitos que hemos de llenar los miserable seres humanos para volar sobre un riachuelo que se dice limítrofe, ¡cómo reirían de nosotros, de nuestra presuntuosa soberanía como reyes de la Creación, ellos que en su vuelo sereno cruzan majestuosamente sobre lagos, torrentes y montañas sin estar sujetos a humillaciones de aduaneros y Agentes de Migración!

Decía yo hace un momento que el grillete de la servidumbre y el vergajo de los cómitres que manejan al rebaño humano, está hecho con promesas de redención. Y en nombre de ésta, después de la guerra se pusieron de moda esas estúpidas y odiosas leyes de migración, que han hecho de cada país una cárcel. Hace veinte años, todavía en 1914, podía uno entrar y salir libremente de todos los países que estaban en paz. En julio de 1914 entré yo a Estados Unidos por la Florida, por Key West; cuatro meses más tarde, en noviembre de ese mismoaño volví a entrar por la misma puerta, y cuando el aduanero americano me reconoció, no me recibió con el gruñido hostil de Jabalí con hidrofobia ni con la mirada recelosa del detéctive maniaco que en cada ser humano quiere descubrir a un malhechor internacional, sino que con franco ademán y amable sonrisa, sin abrir siquiera mis maletas me acogió con un sonoro:

—Back again! De regreso otra vez, que era como una cortés invitación para franquear el dintel.

Y ahora, veinte años después, estoy asistiendo a un episodio doloroso. Una familia, mexicana emigró a Cuba durante los excesos del carrancismo, en 1914. Los hijos, varones y hembras, todos se formaron y desarrollaron en tierra cubana, pero siempre con el alma vuelta hacia la patria ausente. Una de las jóvenes, hecha mujer allá, se casó con un profesionista cubano, perdiendo con ello la nacionalidad mexicana, según las torpes leyes escritas que pretenden imponerse a las leyes naturales. Cubana por ley siguió mexicana por el corazón; y ahora que sus padres y hermanos han vuelto a México ella está pugnando trabajosamente por vencer los obstáculos que le cierran la entrada a su patria. Esa es la obra de las leyes de Migración.

Se expidieron éstas a pretexto de excluir del país a los individuos indeseables: enfermos, comunistas etc. Pero la ley ha fracasado miserablemente: ahora, con las puertas atrancadas cuidadosamente, México no es más salubre que antes, y los comunistas pululan por todo el territorio.

Hace veinte años se entraba y salía libremente en nuestro país. Llegando a Veracruz tomábamos el primer barco que se nos ofrecía, sin que nadie nos preguntara a dónde ni a qué íbamos. Ahora, llegando a Veracruz, no somos libres ni aún para visitar un barco atracado al muelle; en el portalón, haciendo guardia, hay un policía

para decir al que vaya
que no se puede pasar,

como en la regocijada parodia de «El Vértigo», improvisada en tiempos por aquél genio del buen humor que se llamó José Extremera.

—No se puede pasar.... a menos que «la autoridad» nos expida un permiso escrito para penetrar al barco.

La iniciativa la tomaron los Estados Unidos y el daño se difundió como reguero de pólvora. Fueron los Estados Unidos los primeros que expidieron esas leyes, tan odiosas como inútils, y, naturalmente, son ellos los primeros que están recogiendo lo que sembraron. Porque en todo ese pavoroso conflicto de Oriente, que tan grave es para Estados Unidos, de parte de los japoneses entra por mucho el rencor acumulado por los innumerables ultrajes inferidos a esos hombrecitos morenos del Oriente, aplicándoles las leyes de migración, como ahora se está ultrajando a nuestros pobres compatriotas, echándolos a empellones de la tierra de sus mayores, Texas y California.

Es increíble el papel que estos pequeños resortes de la conducta suelen desempeñar en algunos grandes hechos. Hipólito Adolfo Taine, si no recuerdo mal, en sus «Orígenes de la Francia Contemporánea» apunta el hecho de que la revolución francesa fué la obra de los rencores acumulados en médicos, procuradores, ayas y maestros, del tipo de Marat, por la inconsciencia de la aristocracia, mas que obra de la miseria y del malestar del pueblo.

Y lo mismo ocurre en el conflicto de Oriente que, bajo la apariencia de un simple choque entre chinos y japoneses repercute rudamente en los Estados Unidos. Un pueblo que no iría a la guerra por intereses vitales de orden económico, irá sin vacilar al sacrificio por vengar un ultraje.

Y ahora los Estados Unidos—ante la grave cuestión, se encuentran cogidos entre las dos ramas de una tenaza férrea y candente. Su condición se parece a la de esos enfermos que si no se operan perecen sin remedio y si se operan llevan también muchas probabilidades de morir, aunque conservando siempre alguna de vivir. Ante la aparente cesación de las operaciones de guerra, abundan quienes piensan que el conflicto ha terminado. Este es el resultado de una defectuosa observación. Lo que está deteniendo temporalmente el desencadenamiento de la guerra mundial es, sencillamente, la estación del año.

Hasta el 22 del mes en curso no comienza la Primavera; todos los pueblos del Norte y particularmente Alaska, que será la base americana, en témpanos de hielo que estorban todas las actividades; todavía en mayo suele nevar en pleno New York; pero al consumarse el deshielo, en julio o agosto probablemente, los Estados Unidos tendrán que desenvainar la espada contra el Japón para exigirles la evacuación total de Manchuria y de China, lo que hará sonreir a los japoneses, que no han ido a sacrificar millones de sus soldados para regresarse a casa. Y una de dos: o los Estados Unidos toleran la ocupación definitiva de China por el Japón, lo cual será el principio de la decadencia americana por el vertiginoso engrandecimiento japonés y el fracaso moral de la antigua y creciente arrogancia americana, o tendrá que ir a la guerra con mayores probabilidades de una derrota que de un triunfo.

Tal es la formidable disyuntiva que se abre ante la mirada pensativa del viejo Tío Sam!

Cienfuegueras

GRAN FIESTA EN EL «NAUTIC CLUB»

El joven y progresista «Nautic Club», que preside con singular entusiasmo el señor Roberto S. Caballero, personalidad de las más destacadas en nuestra vida económica y social, acaba de anotarse uno de sus más resonantes y clamorosos éxitos con la tradicional fiesta, denominada «Domingo Loco».

Un festival que celebra anualmente este Centro respondiendo a un extenso programa deportivo y social, que reune en el sector del «Nautic» a sus asociados y familias, ofreciéndoles diversiones que comprende todo el día y la noche y una buena parte de la madrugada.

Tres conjuntos musicales tuvieron a su cargo el programa de los bailables.

El «Jazz-Band» local, que dirige el maestro «Manolo» García Gatell.

El sexteto típico «Edén».

Y el «Havana Jazz-Band,» que vino expresamente contratado de la capital de la República.

Cuando el cronista llegó al Club, un bullicio general lo invadía todo.

Salones, terrazas, muelles, jardines, ofrecían la nota policroma y sugerente del más risueño y bello mujerio.

Celebráronse competencias de natación inter-socios.

Y las tranquilas y límpidas aguas de nuestra bahía viéronse surcadas por infinidad de pequeñas embarcaciones ocupadas por familias.

Un panorama encantador ofreciase a nuestra vista.

La alegría levantaba unánime clamor; y nuestra juventud, tan aficionada al baile, muy pronto se entregó a las delicias de la danza.

El «Manisero», del popular Moisés Simons, inició los bailables.

Ese cadencioso son fué ejecutado por la orquesta del maestro García Gatell, que cuenta hoy entre sus componentes al joven cornetín Reemberto Lara, que paseó por el extranjero formando parte del grupo que dirigía Azpiazu.

Pasaba de la una de la tarde cuando hubo una tregua en el baile y, fué para servir un gran almuerzo a la marinera en la propia casa club. El sexteto «Edén» deleitó a los comensales mientras gustaron de los sabrosos platos presentados por la cocina del «Nautic».

Por la noche, a las nueve, volvieron a darse cita las familias en el «Benjamín».

Este sarao prendió con idéntico entusiasmo que por el día, epilogado ya dadas las tres de la madrugada del lunes.

Pecaríamos de injustos si al consignar nuestra felicitación al «Nautic» por el soberbio festival que acaba de ofrecernos, no dedicáramos un elogio particular a los simpáticos e incansables directivos, señores Juan Rafael Zerquera, José Miguel Vidal Fleites y Angel Durañona.

Fueron ellos los «leaders» de esta jornada triunfal y hermosa, que une al brillante historial de «Nautic» una página de honor en el concurso cada día más valioso de nuestros centros elegantes.

Como testimonio de la grandiosidad de esta fiesta, reseño a continuación los nombres de la concurrencia femenina.

Cito, en primer término, el de nuestra alcaldesa, la elegante y caritativa dama María Martínez de la Maza de Argonés, que tanto calor presta siempre a nuestros actos todos.

Luisita Grau de Echeveite.

Matilde Martín de Portela.

Angelina Aguilar de Hautrive.

Gabriela Oliva viuda de Sousa; Inés Rodríguez de Redondas; Consuelo Rumbaut de Gili.

La airosa y bella joven Amparo García de Valdés Romero, la gentil compañera de nuestro amigo, el popular consejero provincial señor Felipe Valdés Romero.

Consuelo Ignaza de Herrera, esposa del simpático tesorero del Club, señor Amado Herreros, representante de la casa Bacardí en la provincia.

Dolores Martín viuda de Marchena.

Carmen Gil de Alvarez.

María Luisa Martín de Martínez.

Mara Elvira Costas de Alvarez; María Luisa Pí; Graciella Escoto de Collazo.

Amelia Alquiza de Valdés Chavarri.

Ana Joaquina Bernal de Pedrosa; Juanita Pomares de Migueltorena; Esperanza D. de Alea.

Isabel Hernández de Entenza.

Zoila Valdés de Sardiñas.

María López de García, Juana Trujillo de Buchaca, Isabel Rodríguez de Hernández.

María López de García.

Amelia Rodríguez de García.

De señoritas, legión. ¡Cuánta lamentable omisión habrá seguramente!

Inicio la interesante reseña con la graciosa Dulce María Fernández Soto.

Una beldad cienfueguera, tan mimada como Clara Emilia Grau, a quien la revista habanera «Bohemia» le acaba de rendir un justo y cálido homenaje a su belleza y donaire.

Nataly Irarragorri.

Teresita Pando.

Felina y Delia Pacios.

Betty Romney; Yeya Collado, Cuca Yero; Ana Lilia Santalla; Angela Ballina. Cuca Berrayarza; Ada Ferrer.

Virginia y Laura Riquelme.

Anita Couto.

Margot Mari; Eloisa Rodríguez; Marta Martínez; Josefina Alea; Natalia Acevedo.

María Caridad Valdés.

María Alvarez.

Estrella López, Teresita Benítez, Aracelia Hernández, Rosita Cabrera, Anita López, Angela Pérez; Rita Pomares.

Nena Lezcano.

Esther Medina.

Juanita Navarro; Carmen Bernal; Josefina Roses, Clarita Vilches, María del Carmen Pena.

Clara Menéndez.

Nena Jauregui.

Ramona González, Silvia y Violeta Palenque; Pulita Quiñones. Lolita García, Cuca Hernández; Zoila Rodríguez, que ayer celebró sus días.

Emma Rodríguez.

Neomí Vilches.

Marta Arcos, Eloisa Martín, Aída Portela, Dora Gloria e Hilda Portela.

Terita y Aides Iznagam, hermanas de mi fraternal compañero, señor Efraín Iznagam, hoy desenvolviendo sus actividades en la Compañía Cubana de Electricidad.

La gentilísima María Valcárcel.

Nena y Rita Becerra.

Nena Palacios; Sabito Llovio, Cuca y Ondina Alvarez, Silvia Pérez Capote.

Bertha Espinosa.

Aida Mestre

Otmara Navarro.

Silvia Gnzález, Esther Santalla; Hilda Ferriol, Adelita Rodríguez Morini, Lydia Barreras.

Gabrielita Sousa, mi simpática amiguita Secretaria del Servicio de Higiene Infantil de esta ciudad.

Dulce María Acosta.

Esther, Misora y Arabella García Verdeja.

Migdalia Durañona; Noelia Navarro

Emma Fonte, Cuca Barrera, Marina Soto; Argelia Guerrero, Nina Alvarez, Esther Acosta.

Ernestina Núñez.

Noelia Guerrero.

Francis y María de los Angeles Sora, Silvia Oppiso; María Josefa Aguilar.

Elsa Galderaro.

Elenita Arcos.

Isabel Rodríguez, Esther Martínez; María Morejón, Olivia y Nena González, Eloisa Martínez.

Josefina Aycart.

Lydia López.

Onelia Bocanegra; Juanita Fernández, María Caridad Barreras, Isolina y Viviana Pollan, Cuca Rodríguez.

Georgina Cabrera, Josefa López, Carmita y Carila Alvarez, Iluminada Loza.

Aida y Eulalia Castro.

Esperanza Benito.

Cuca Rodríguez, Alicia e Hilda Sainz; Panchita Rodríguez, María de los Angeles Sora.

Isabelita Hidalgo.

Esther Acevedo.

Nena Pérez, Josefina Vega, Angelina Pérez, Marina Escoto; Cándida Rosa Roses; Georgina Erice.

Ofelia Menéndez.

Enriqueta Fernández, Hortensia de León.

Aida García, Dulce Pérez. Estrella García. Evelia Villegas, Rita Estela y Chucha Martínez.

Josefina Pérez.

Mita Dorrego.

Haydee Vilches, Ada Aguilar, Georgina Fernández Powers, la bella habanerita que nos visita.

La cautivadora trigueña Dulce María Calzada.

Inesita Redondas.

Sarita Borges, Luisita y Zeida Montoto.

Alicia y Hortensia Hourruitiner, Nena, Cuca y Yaya Castiñeira, Margot D-Abrigeon.

Ana Rosa Cartaya.

Zenaida y Dinorah Felipe.

Rosita Hautrive; Lidia Gil; Merceditas Fernández Soto.

Y cierro la lista con la adorable Aida Lamadrid.

Obdulio A. García.

LA VIA DE LOS QUE SABEN VIAJAR

Compagnie Generale Transatlántique

Linea Francesa FRENCH LINE

Vapores Correos

PROXIMAS SALIDAS

PARA CORUÑA, GIJON, SANTANDER Y SAINT NAZAIRE:

«Mexique» 11 julio (a las 4 de la tarde). El embarque de tercera clase, se efectuará de 1 a 3 de la tarde

«Mexique» . . . . . 15 Sepb.

«Mexique» . . . . . 3 Novb

PARA GALVESTON Y VERACRUZ:

«Méxique» . . . . . . 3 Sept.

«Méxique» . . . . . . 22 Oct.

«Méxique» . . . . . . 8 Dic.

Línea de NEW YORK al HAVRE y PLYMOUTH

Línea de NEW YORK al HAVRE y PLYMOUTH

En esta Agencia se expiden pasajes para esta línea por los lujosos y rápidos trasatlánticos franceses: «Ille de France», «Paris», «Champlain», «Lafayette», «De Grasse», etc.

Para más informes dirigirse a

ERNEST GAYE

O-Reilly 9. — Apartado 1090. — Teléfono A-1476. — Habana.

LA FAVORITA DE LOS ALTOS CIRCULOS SOCIALES

Compañía Trasatlántica Española

SERVICIOS DE PASAJE Y CARGA

CONFORT—RAPIDEZ—SEGURIDAD

El trasatlántico,

"CRISTOBAL COLON"

Saldrá para

NEW YORK, VIGO, CORUÑA, GIJON, SANTANDER Y BILBAO, el día 14 de JULIO

Próxima salida: Vapor "HABANA" 14 de Agosto.

PARA VERACRUZ: 48 horas de viaje,

"CRISTOBAL COLON"

6 DE JULIO

Próximas salida: Vapor "HABANA", 5 Agosto.

AGENTES GENERALES:

GARCIA & DIAZ LTDA.

PALACIO DE LA LONJA — TELEFONOS M-6911 Y M-6912

Dirección telegráfica: AMGARDIAZ.

Línea HOLANDESA Americana

EL VAPOR

"LEERDAM"

Saldrá en viaje extraordinario el

28 DE JULIO

directamente para

ISLAS CANARIAS

SANTA CRUZ DE LA PALMA, SANTA CRUZ DE TENERIFE, LAS PALMAS DE GRAN CANARIA

PRECIO DEL PASAJE EN TERCERA CLASE: $50

CAMAROTES PARA TODOS LOS PASAJEROS DE TERCERA CLASE

Para informes dirigirse a:

R. DUSSAQ S. EN C.

Oficios 24-26. Teléfs. A-5639 y M-6278.

HABANA

Compañía del Pacífico

MALA REAL INGLESA

(THE PACIFIC STEAM NAVIGATION COMPANY)

VAPORES CORREOS INGLESES

A España

Francia

e Inglaterra

Por el magnífico trasatlántico de 25 mil toneladas.

"ORCOMA"

SALDRA DE LA HABANA EL

9 de JULIO

PARA

Vigo, Coruña, Gijón, Santander, Pellice y Liverpool

¿Sabe Ud. Lo Que Son Estos Vapores? Su servicio y precios inmejorables en todas las categorías.

Primera Segunda y Tercera Clase

Para informes generales reservaciones, fletes, etc.

AGENTES GENERALES

DUSSAQ Co. Lt.

PALACIO DEL CENTRO ASTURIANO

Teléfono: A-6540— Habana.

LLOYD NORTE ALEMAN

La mejor oportunidad de ir a España Francia y Alemania

Vapor "KARLSRUHE" Julio 2

Con escalas en Vigo, Coruña, Gijón Boulogne y Bremen

A. C. FABRICIUS & Co. S. en C.

AGENTES GENERALES

Pasajes Cámara: OBISPO 28 A-3455

Fletes: OFICIOS 18 M-8082 M-3951

Pasajes Tercera: ACOSTA 4 M-8066

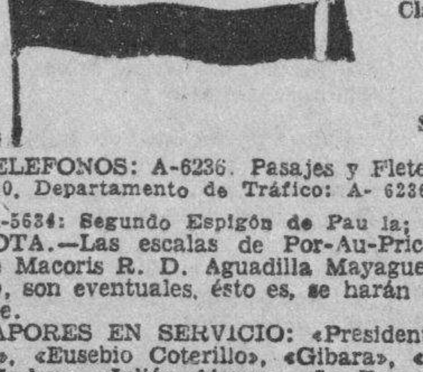

EMPRESA NAVIERA DE CUBA, S. A.

Apartado No. 2490, Dirección Telegráfica: EMPRENAVE.

Claves en uso: A. B. C., 4a. y 5a. Edición Western Unión.

Walkims and Apedix.

SAN PEDRO No. 6.—HABANA.

TELEFONOS: A-6236. Pasajes y Fletes: A-5315. Información General. A-4730, Departamento de Tráfico: A- 6236, Almacén, A-5634: Segundo Espigón de Paula; M-3896. Tercer Espigón de Paula.

NOTA.—Las escalas de Por-Au-Price, Aux-Cayes (Haití), San Pedro de Macoris R. D. Aguadilla Mayaguez y Ponce P. R. Kingston, (Jamaica), son eventuales, ésto es, se harán cuando el pasajero o la carga lo amerite.

VAPORES EN SERVICIO: «Presidente Machado», «Baracoa», «Cienfuegos», «Eusebio Coterillo», «Gibara», «Guantánamo», «Habana», «Joaquín Godoy», «Julián Alonso», «La Fe», «Las Villas», «Manzanillo», «Rápido», «Santiago de Cuba» y «Camagüey».

PUERTOS DE ESCALA: COSTA NORTE.—Puerto Tarafa, Nuevitas, Manatí, (Victoria de las Tunas), Puerto Padre, (Chaparra), Gibara, (Holguín), (Velasco Bocas), Vita, Banes Nipe, Mayarí, Antilla, Preston, Sagua de Tánamo, (Cayo Mambí). Baracoa. Guantánamo, (Boquerón y El Deseo) y Santiago de Cuba.

COSTA SUR.—Cienfuegos, Casilda, Tunas de Zaza, Santa Cruz del Sur, Manopla, Guayabal, Manzanillo, Campechuela, Media Luna, Niquero, Ensenada de Mora y Santiago de Cuba.

COSTA NORTE DE VUELTA ABAJO.—Bahía Honda, Río Berracos, Puerto Esperanza, Santa Lucía, Mi(nas de Matahambre), Río del Medio, Dimas. Arroyo de Mantua y La Fe.

REPUBLICA DE HAITI.—Port-Au-Price, Aux Cayes.

REPUBLICA DOMINICANA.—Santo Domingo, San Pedro de Macoris y Puerto Tarafa.

PUERTO RICO.—San Juan, Aguadilla, Mayaguez y Ponce.

JAMAICA.—Kingston.

Anúnciese en el DIARIO DE LA MARINA

EDICTO

DOCTOR ENRIQUE LLANSO Y ORDOÑEZ, Juez Municipal del Este.

HAGO SABER: Que en el juicio verbal número 4017|931, seguido en este Juzgado por el Procurador Moisés Maestri y López a nombre de la señora Margarita Espinosa, contra Enrique García, en cobro de pesos, se ha dispuesto sacar a pública subasta por término de ocho días los bienes embargados en dicho juicio que son los siguientes: «Una bomba :American» de dos pulgadas; un motor eléctrico de 12 caballos de fuerza; y un bureaux de cortina», que han sido tasados en la suma de ciento cincuenta pesos. Se hace saber, que para tomar parte en la subasta deberán los licitadores, depositar previamente en la mesa del actuario o en establecimiento público destinado al efecto una cantidad por lo menos igual al diez por ciento de la que sirve de tipo para la misma; y que no se admitirán proposiciones que no cubran los dos tercios de esa tasación; habiéndose señalado para que tenga efecto el acto el día nueve del entrante mes de julio a las ocho de la mañana, y en la sala de Audiencia del Juzgado, calle de Aguiar número 74, altos; encontrándose los autos de manifiesto en la mesa del actuario.

Y para su publicación en un periódico diario de la Capital se expide el presente en La Habana a veinte de Junio de mil novecientos treinta y dos.—Enmendado.—Julio.—Vale.

Dr. Enrique Llanso.

Ante mí:

Fernando Rodríguez,
Secretario.

OFICIAL

REPUBLICA DE CUBA.—SECRETARIA DE OBRAS PUBLICAS.—NEGOCIADO DE PERSONAL Y COMPRAS.—DIVISION DE COMPRAS.—COMISION LOCAL PERMANENTE DE SUBASTAS.—OFICIAL.—ANUNCIO.—Habana, 21 de Junio de 1932.—Hasta las 9.30 a. m. de los días que seguidamente se expresan, se recibirán en el local de Subastas de la División de Compras, en la Secretaría de Obras Públicas, sita en Sol y Aguiar, Proposiciones en Pliegos cerrados, para las Subastas Generales de los siguientes suministros a esta Secretaría, durante el Año Fiscal de 1932 a 1933, cuyos pliegos serán abiertos y leídos públicamente, en las fechas respectivas. — «GASOLINA», «ACEITES Y GRASAS» «PETROLEO ESPECIAL PARA ALUMBRADO DE FAROS Y PETROLEO PARA COMBUSTIBLE», el día 19 de Julio de 1932.—«CARBON MINERAL» el día 20 de Julio de 1932.—«EFECTOS DE ESCRITORIO», «IMPRESOS» «EFECTOS DE DIBUJO» Y «EFECTOS FOTOGRAFICOS, DE DROGUERIA Y FARMACIA», el día 21 de Julio de 1932. — «EFECTOS DE FERRETERIA, ELECTRICOS Y DE TALABARTERIA», «EFECTOS SANITARIOS, MATERIALES DE FABRICACION Y CEMENTO PORTLAND» y «ARENA» el día 22 de Julio de 1932.—«MADERAS», el día 23 de Julio de 1932.—«FORRAJE» y «ESCOBAS», el día 25 de Julio de 1932.—«UNIFORMES», el día 26 de Julio de 1932.—En esta División de Compras, el Secretario de la Comisión, facilitará los Pliegos de Condiciones, Modelos de Proposiciones y demás detalles a los que lo soliciten.—EDELBERTO PEDRO PEREZ.—JEFE DE LA DIVISION DE COMPRAS.—PRESIDENTE P. S. R. DE LA COMISION LOCAL DE SUBASTAS.

28-29-30.

LA MAYOR 35 EDIFICIOS 700 EMPLEADOS

SARRÁ

DROGUERIA

ABIERTA TODOS LOS DIAS TODA LA NOCHE LOS MARTES

A-3641 A-8026

FARMACIA DROGUERIA DE "JOHNSON"

DE TURNO LOS LUNES

Obispo No. 30 TELEFONO-A-2129.

Farmacias de Turno

JUEVES

HABANA

Ave. Bélgica No. 8 .. M-4425
Prado número 119 (Capitolio) M-4413 M-5584
Ave. Menocal 6 .. .. .. M-4660
A. M. Lascano y Dragones M-4774
M. Gorgas y Oquendo .. U-6773
Colón y Aguila M-4525
P. Varela y Zenea .. . U-5402
Salud 173 entre M. González y Oquendo .. U-6895
A. Arias y Crespo .. . M-5533
Ave. Menocal y Príncipe U-6873
Romay 55 esquina a San Ramón M-4470
Marta Abreu 44 .. .. M-4740
Cuba y Acosta M-9558
Ave. de Italia 41 .. .. M-5706
M. Morúa Delgado número 43 .. .. M-9235
Padre Varela 50 .. .. .. U-6600
G. Carrillo y G. Freyre Andrade U-6869
M. Gómez y S. Nicolás M-5080
M. Gómez 847 .. .. .. M-4490
Someruelos 26 .. .. .. M-5003
Desagüe y Franco U-6767
Ayesterán y Desagüe U-6966 U-2529
Oficios No. 35 .. .. .. M-4253
V. Muñoz y General Aranguren M-4503
Aguiar y Chacón A-0111
S. Rafael 12 .. A-5495 A-7007

VEDADO

Calle 23 número 458 entre 8 y 10 .. .. .. F-6133
Calle 17 entre E y F F-6110
Calle 17 y 4 .. .. F-6006
Ave. de Wilson 131 entre 16 y 18 .. .. .. F-6166
Calzada ent. Paseo y 2 F-6174

VIBORA

10 de Octubre y Josefina I-6442, I-7240 I-7703
O-Farrill y José Antonio Saco I-7730
10 de Octubre 557-1|2 .. I-7650
Concepción y Porvenir . X-3030
Santa Catalina y Cortina I-7786

J. DEL MONTE Y S. SUAREZ

Zapote No. 22 .. .. .. I-2222
Quiroga y Delicias I-7772
10 Octubre No. 280 .. I-7378
10 Octubre No. 204 .. . X-3033

LUYANO

Calzada de Concha número 4 .. .. .. X-2223 X-2222
Calzada Luyanó 211 .. . X-2216
Acierto y Herrera .. .. No tiene

CERRO

San Pablo No. 36 .. .. U-7026
Calzada del Cerro 558 .. I-5968
B. Aires y Paz I-3003

NOTA.—Este grupo deberá prestar el servicio público todo el día y la noche de los domingos, fiestas y duelo nacional siguientes: Enero 28 y 31. Marzo 13. Abril 24. Junio 5. Julio 17. Agosto 28. Octubre 9. Noviembre 29.

MAS ANUNCIOS CLASIFICADOS DE ULTIMA HORA

ALQUILERES

B-4 Habitaciones

O'Reilly No. 51

CASA NUEVA

Se alquilan magníficas habitaciones, frescas, claras y ventiladas, agua caliente a todas horas, abundancia de baños modernos, teléfono, buen servicio, moralidad y economía. B-4

EN CASA DE HONORABLE familia se alquila una habitación fresquísima y confortable, con comida. A señora sola o matrimonio de estricta moralidad. 25 número 351, entre A. y Paseo. Telf. F-3049. B-4

MANRIQUE 123 entre Reina y Salud, habitaciones y departamentos espléndidos, planta alta y bajos, lavabos, baños intercalados, con o sin asistencia, precios reducidos, moralidad. M-2735. B4

SE SOLICITAN

S-2 Cocineras y Cocineros

SE SOLICITA UNA COCINERA, que tenga referencias, sólo para cocinar, sueldo, $10.00, señora de Argüelles, calle 13, entre L. y M., edificio López Serrano, primer piso, izquierda. Después de las 8. S-2

SE OFRECEN

O-1 Criadas y Criados

SE DESEA colocar una joven española para cuartos o comedor, fina y trabajadora, lleva mucho tiempo en el país, da referencias. Informan, teléfono M-3130. O1

SE DESEA colocar joven española para criada de mano o cuartos, tiene buenas referencias, teléfono A-1269. Escobar 88. O1

SE DESEA colocar una muchacha española para criada de mano. Informes, F-5152. O1

SE DESEA colocar una muchacha española de criada de mano o de cuartos, tiene buenas referencias, teléfono F-5739. O1

DESEA colocarse una joven española para cuartos o comedor, tiene referencias, informan, teléfono FO-9364. O1

SE COLOCA una muchacha española para criada de mano, lleva tiempo en el país, tiene buenas referencias de casas, moralidad, Telf. A-5056. O1

SE DESEA colocar una joven española, para cuartos o comedor, sabe servir a la rusa, tiene buenas referencias de las casas en que ha trabajado. F-6496. O1

SE DESEA colocar una joven española para criada de mano o manejadora, tiene referencias. Informan al teléfono U-5232. O1

CRIADA española de buenas costumbres ofrece sus servicios a familia respetable para limpieza de casa y servicio de mesa, tiene buenas referencias. Telf. I-4722. O1

SE OFRECE española para criada de mano o cuartos, sabe zurcir un poco, es seria y trabajadora, desea casa de moralidad, sale al campo, M-4835. O1

MUCHACHA AMERICANA, desea colocarse de criada de mano o cuartos o ayudante de cocina; buenas referencias. Telf. M-2535. O-1

DESEA COLOCARSE señorita educada para cuartos, coser y bordar, o para niños; tiene inmejorables referencias. Telf. F-1816. O-1

O-2 Cocineras y Cocineros

BUENA cocinera española se coloca sólo para cocinar, cocina a la española y a la criolla, es práctica en su oficio. Informan, A-5016. O2

DESEA colocarse una española para cocinar y limpiar, corta familia, o cocinar solo. Buenas referencias. Lleva tiempo en el país. X-1041. O2

DESEA colocarse cocinera repostera, sabe cocinar a la criolla y española, va al campo, en a misma una fina criada, sabe cocktails y sirve a la rusa. M-4372. O2

JOVEN inglesa, (mestiza), solicita empleo cocinera, limpia y formal, para matrimonio, cocina y limpia, habla español, prefiere familia cubana o americana, buen trato, no duerme en la colocación. A-8270. O2

COCINERA joven, española, desea casa seria, para cocinar sólo, o para cocinar y limpiar, tiene referencias, no duerme en la colocación. Informan, teléfono A-3226. O2

SE DESEA colocar una buena cocinera española, sabe hacer plaza y tiene buenas recomendaciones. Informan, teléfono F-5221. O2

UNA COCINERA ESPAÑOLA, desea colocarse para cocinar o cocinar y limpiar, sabe de repostería y tiene referencias. Telf. F-5336. O-2

SE DESEA COLOCAR una española de cocinera, cumple con su obligación y sabe hacer toda clase de dulces y tiene referencias de las casas donde ha trabajado. Telf. U-3406. O-2

DESEA COLOCARSE una joven española, para cocinar y limpiar; tiene referencias. Telf. M-5324. O-2

O-3 Manejadoras

DESEA colocarse una española de mediana edad, de manejadora, tiene referencias, o de criada de cuartos, informan, teléfono F-4502. O3

SE VENDEN

V-4 Establecimientos

BODEGA, la más cantinera de Cayo Hueso, bien situada y poco alquiler. Se vende a tasación o cambio por finca, su dueño enfermo, no puede atenderla. Informes, teléfono A-1795. V4

V-7 Automóviles y Accesorios

VENDO cuña Dodge Brother. Como nueva, 8 cilindros, magnífico estado, convertible. Véala de 1 a 3, garage. Edificio Franchi Alfaro. Calzada y M. Infonrman en departamento 25. V7

V-8 Instrumentos de Música

SE VENDE un piano de la mejor marca, Monte 18 entre Aguila y Angeles V8

PARA EL HOGAR

PH-2 Reparaciones de Muebles

PARA reparar, esmaltar, barnizar sus muebles, llame Telf. F-4703. PH2

DINERO E HIPOTECAS

TOMO en primera hipoteca sobre casa acabada de construir, de dos a seis mil pesos, garantía inmejorable. Max Borges. Telfs. U-4266, U-5588. Zst

DE INTERES GENERAL

ME ASOCIARIA CON TECNICO para establecer molino de harina de yuca. Contestar a J. B. Domenech, café «Florida», Obispo y Monserrate. I-G.

M.E.C.D. 2016

BERG BATIO A SARKO; LOUGHRAN VENCIO A HAMAS

AL VENCER MISS JACOBS A SIMONS MATHIEU HABRA FINAL AMERICANO TODO EN LOS SINGLES FEMENINOS

A pesar de que la señora Moody no ha jugado su match semifinal no habrá apuestas contra ella, cuando salga al court para jugar con Miss Marien Heeley. El primer set duró 12 games

WIMBLEDON, junio 29. (US.)—Un final «todo americano» en singles femeninos por la corona británica entre Mrs. Helen Wills Moody y su compatriota, la también californiana Helen Jacobs, era una cosa tan segura como un 100 a 1 esta tarde, después del triunfo de Miss Jacobs, sobre Mme. Simons Mathieu, de Francia, 7-5, 6-1.

A pesar de que Mrs. Moody no ha jugado su match semifinal, no habrá apuestas contra ella cuando entre en el court para enfrentarse con Miss Marion Heeley, que pasó hace dos días a los semifinales.

Miss Jacobs encontró un clima muy parecido al de su California, cuando se encontró con su más peligrosa rival, hasta el round final. Un fuerte sol le dió vida, velocidad y mejoró su juego.

El primer set, que duró doce games, fué jugado cuidadosamente por las dos rivales, pareciendo contentarse cada una con mantener la bola en el aire, esperando las faltas de la contraria.

Mañana, los semifinales de singles masculinos, enfrentará a Ellsworth Vines, campeón de los Estados Unidos, contra Jack Crawford, de Australia y a H. W. «Bunny» Austin, de Inglaterra, contra Jiro Satoh, del Japón.

En los dobles mixtos, Enrique Maier, de España, y Miss Elizabeth Ryan, de los Estados Unidos, derrotaron a J. C. Clemenger, de Australia, y Mrs. B. C. Covell, de la Gran Bretaña, 5-7, 6-2, 6-0. Maier se vió molestado por una distensión muscular en su hombro sufrida durante su match con Ellsworth Vines, en los singles de ayer y Miss Ryan demostró su brillante juego.

El team francés compuesto por Pierre Merlin y Christian Boussus, derrotó a R. Miki y Jiro Satoh, del Japón, 6-3, 6-4, 3-6, 6-1 en los cuartos finales de dobles masculinos.

Willmer Allison y John Van Ryn, de los Estados Unidos, derrotaron a Roderick Menzel y J. E. Olliff 6-4, 3-6, 8-6, 6-3.

Doctor P. D. B. Spencer, de Africa del Sur, y Betty Nuthall, de Inglaterra, derrotaron a Gottfried Von Cramm y Fraulein Hilda Krawinkel, de Alemania, 7-5, 2-6, 6-2, en su match del cuarto round.

Perry y Gerald Hughes, de Inglaterra, eliminaron a Sidney Wood y Gregory Mangin, de los Estados Unidos, 7-5, 7-5, 6-3.

EL PROXIMO CONTRARIO DE KID CHOCOLATE PRACTICO DIEZ ROUNDS CON M. SARKO

LONG BEACH, junio 29. (US). — Jack Kid Berg, de Inglaterra, derrotó esta noche a Mike Sarko, en 10 rounds.

Un verdadero vendaval de puños sopló en Island Park esta noche, causando su mayor daño a un corajudo muchacho de Boston, llamado Mike Sarko. El inglés sometió a Mike a un severo ataque al cuerpo en el cual, cuando se soltaba, pegaba diez golpes por cada uno que recibía.

Sarko lanzaba hocks, cruzaba, esquivaba y se fajaba con el británico y alguna que otra vez desembarcaba en la cabeza de su rival. El efecto era, sin embargo, dar mayor pimienta a Berg para devolver más de lo que recibía. En el tercer round el ojo izquierdo de Mike sangraba copiosamente y al llegar al episodio final, la concurrencia pedía que detuvieran la pelea, al ver a los dos boxeadores cubiertos de sangre, procedente del ojo herido de Sarko.

Resultado de los juegos de ayer

LIGA NACIONAL	LIGA AMERICANA
Brooklyn 7; Filadelfia 0.	New York 6; Washington 5.
San Luis 10; Cincinnati 9.	Detroit 13; Cleveland 4.
No había más juegos anunciados.	San Luis 6; Chicago 1.

ESTADO DE LOS CLUBS

	Pitts	Chi.	Bos	Card	Fila	Brooj	N. Y	Cinci	Gan	Ave
Pitts.	x	4	2	9	2	5	0	11	33	550
Ch.	6	x	3	8	4	4	3	7	35	538
Bos.	2	2	x	3	8	12	8	1	36	537
S. L.	4	7	3	x	4	1	3	11	33	508
Fila.	4	4	7	3	x	6	8	4	36	500
Broo.	4	4	6	2	6	x	9	4	35	500
N. Y.	1	2	3	5	8	4	x	6	29	468
Cin.	6	7	7	2	4	3	2	x	31	413
Pdos.	27	30	31	32	36	35	33	44	x	

	Yank	Det	Fila	Was	Cler	S. L	Chi	Bos	Gan	Ave
N. Y.	x	5	10	8	7	4	4	9	47	712
Det.	1	x	3	3	8	7	11	5	38	585
Fila.	6	5	x	5	4	5	3	12	40	571
Was.	7	3	7	x	4	1	5	10	37	544
Cle.	1	5	4	1	x	10	9	6	36	529
S. L.	2	4	2	7	5	x	7	7	34	515
Ch.	1	5	2	2	4	4	x	5	23	354
Bos.	1	0	2	5	0	1	3	x	12	182
Pdos.	19	27	30	31	32	32	42	54	x	

JUEGOS SEÑALADOS PARA HOY

LIGA NACIONAL	LIGA AMERICANA
San Luis, en Pittsburgh.	Chicago, en San Luis.
Cincinnati, en Chicago.	Detroit, en Cleveland.
Boston, en New York.	New York, en Boston.
Brooklyn, en Filadelfia.	

SI DICKEY NO SANA PRONTO SALDRA PERKINS

Los Yankees sólo tienen a Jorgens ahora. Está cojo y se vió que no puede correr

NEW YORK, junio 29. (US) Bill Dickey, catcher de los Yankees, que se vió forzado a salir del game contra los Mackmen el domingo pasado con una pierna lesionada, se vió obligado a retirarse otra vez hoy, después de pegar un hit al right field en el sexto inning. Dickey cruzó cojeando por primera, luego corrió a segunda al dar la bola un mal bound alejándose de Reynolds y Jorgens le sustituyó, terminando el juego.

De no sanar la herida lo suficiente para permitir a Dickey volver al juego pronto, será necesario volver a Cy Perkins a la vida de player. Perkins figura ahora como coach. Los Yankees han podido jugar con dos catchers debido a que Dickey ha tenido la suerte de escapar a toda lesión. Una lesión de Jorgens, antes de que Dickey sane, dejaría a los Yankees sin catcher.

Si Perkins vuelve a la vida de jugador, será necesario separar un player del club, para mantenerse dentro del límite de 23 jugadores, como se hizo hoy al dar el release condicional a Johnny Murphy para abrir hueco a Charley Devens, pitcher del Harvard.

CARLOTICA VALEA PRODUJO EL EXITO DEL FORTUNA AYER

(Por GALL)

Guiadas hábilmente por ese encanto de chiquilla que nosotros consideramos una «muñequita del floor», las muchachas del Club Fortuna alcanzaron anoche un fácil y decisivo éxito sobre las batalladoras girls del Liceo de Bejucal en uno de los dos juegos femeninos de basket que se ofrecieron en el floor del Asturias. El score final del game fué de 23 por 8.

Carlotica Valea, a quien llamamos la «muqueñita del floor», jugó ayer el mejor basket de su brillante carrera, y ha inspirado a los comentaristas de tal modo que puede que a última hora se le designe la «jugadora más útil de la justa».

Sus pases, inteligentes dribles y estupendas tiradas al goal fueron factores decisivos en la victoria blanquinegra y no tenemos inconveniente en afirmar que fué en conjunto la mejor jugadora de la noche.

Chacha Pérez y Zenaida Castro, dos exjugadoras del Bejucal, de las que se esperaban grandes cosas frente a sus antiguas compañeras, desplegaron una bonita actividad y se hicieron sentir en el game, pero no hay duda de que la «muñequita del floor» (Carlotica Valea), fué un factor decisivo en todo el choque.

Las tres unidas, en resumen, anularon completamente al Liceo de Bejucal, que, pese a sus titánicos esfuerzos no pudo hacer nada en su favor. En el primer quarter se vió superado por un score de 10 por cero y esa diferencia fué demasiado grande para ser salvada.

Lida González y su hermanita María fueron las mejores del Bejucal.

GANO EL DENTAL

En el primer choque de la noche el ramillete del Círculo Dental, logró una buena victoria sobre el five del Pepe Antonio, logrando la decisión del juego con score de 17 por 7.

Las hábiles chicas de Perico Cardoso les obligaron a jugar mucho sin embargo. En el primer cuarter las forzaron a un empate a cero y no fué hasta las postrimerías del game que el team pudo soltarse.

Nena Saavedra y Martha López llevaron el peso de la anotación por el Dental, en tanto que la «Melocotoncito» desplegó su acostumbrada actividad, haciendo muy buenos pases a sus compañeras. Haydee Fernández y Onelia Ramos fueron las mejores del Pepe Antonio.

Los dos juegos fueron presenciados por la concurrencia más grande que se recuerda en el campeonato.

SPORTS DIARIO DE LA MARINA SPORTS

AÑO CIEN — LA HABANA, JUEVES, 30 DE JUNIO DE 1932 — PAGINA TRECE

Ayudados por dos jonrones de Joe Sewell vencieron los Yankees al team de los Senadores: score 6x5

Los visitantes empataron el score dos veces, y en el octavo se dieron el gusto de hacer saltar a Lefty Gómez del box, pero con todo eso perdieron por un oportuno hit de Lazzeri

(Por Frank BUCK O-NEIL, de la «Universal Service»)

NEW YORK, junio 29.—US.—Ayudados por dos home runs de Joe Sewell, los Yankees ganaron un apretado match a los Senadores del Washington esta tarde, con score de 6 por 5. Los visitantes empataron el score dos veces y en el octavo expulsaron del box a Lefty Gómez cuando le batearon cuatro hits y anotaron dos carreras. Esta es la segunda vez en la temporada que Gómez es obligado a salir del box. La victoria corresponde a George Pipgras, que mantuvo sin anotación a los visitants, a pesar de que hizo un mal tiro a primera en el noveno inning.

Con el score empatado en el octavo, Lyn Lary pegó un single a continuación de una base a Jorgens y un hit de Lazzeri.

Bill Dickey, que se lesionó una pierna al recibir un foul tip en el juego del domingo, se detuvo cojo, en segunda base, después de batear un hit en el sexto inning y tuvo que ser sustituido por Ernie Jorgens.

WASHINGTON	V.	C.	H.	O.	A.	E.
Judge, 1b	5	1	1	5	0	0
Myer, 2b	3	0	0	1	1	0
Manush, lf	4	0	2	4	0	0
Cronin, ss	4	1	2	4	4	0
Reynolds, rf	4	0	1	2	0	0
West, cf	4	1	0	4	0	0
Bluege, 3b	4	1	3	2	0	0
Spencer, c	4	0	1	2	2	1
Crowder, p	2	0	0	0	1	0
Marberry, p	0	0	0	0	0	0
Harris, (1)	1	1	1	0	0	0
L. Brown, p	0	0	0	0	0	0
Rice (2)	1	0	0	0	0	0
Totales	36	5	11	24	8	1

YANKEES	V.	C.	H.	O.	A.	E.
Combs, cf	5	1	0	1	0	0
Sewell, 3b	4	3	3	0	3	0
Ruth, rf	3	1	1	1	0	0
Gehrig, 1b	4	0	2	9	1	0
Chapman, lf	4	0	2	0	1	0
Dickey, c	3	0	1	7	0	0
Lazzeri, 2b	3	0	1	0	2	0
Lary, ss	4	0	1	7	3	0
Gómez, p	3	0	1	0	2	0
Jorgens, c	0	1	0	1	0	0
Pipgras, p	1	0	0	0	1	1
Totales	34	6	12	27	13	1

Anotación por entradas

Washington	001	000	220	—5
Yankees	201	000	21x	—6

Home runs: Sewell 2. Three base hits: Chapman. Two base hits: Myer. Carreras producidas por los bateadores: Sewell 2; Chapman 1; Juge 1; Bluege 2; Ruth 1; Gehrig 1; Manush 2; Lary 1. Bases robadas: Chapman 1; West 1. Double plays: Spencer a Bluege. Struck outs: Crowder 2; Gómez 4; Marberry 0; Pipgras 1; L. Brown 1. Tiempo: dos horas, diez minutos. Umpires: Dineen, McGowan y Hildebrand. Observaciones (1) bateó por Marberry en el 8o. (x) bateó por Brown en el 9o.

Eliseo Guzmán es el nuevo Presidente de la Unión Atlética

Ya tenemos, aunque provisionalmente, un nuevo Comité Ejecutivo de la Unión Atlética de Amateurs de Cuba. En el día de ayer nueve de los 16 clubs que integran la Unión fueron consultados respecto a la formación de un nuevo Comité y todos asintieron a la idea, aportando en seguida votos suficientes para llevar adelante el proyecto.

Consultados por el doctor F. Bosch alcalde de Regla, contestaron a la comunicación René Gálvez, presidente del Teléfonos; Alfredo Suárez y Nick Pons, por el Dependientes; M. Estévez, por el Fortuna; Agustín Fernández por el Hershey; Mr. Wheeler por el Cubaneleco; Enrique Nogueira por el Yara; Mr. Webster, Por el Ferroviario; F. Unanue por el Atlético y Bosch por Regla.

Estos señores estuvieron de acuerdo en la designación de un nuevo Comité Ejecutivo, el cual será presidido por el doctor Eliseo Guzmán. Juan Manuel Rosette, será el primer vicepresidente y Alejandro Pérez, segundo.

El Club Atlético de Cuba ha puesto sus archivos a la disposición del nuevo Comité, a fin de que puedan activarse todas las competencias deportivas pendientes.

En esta semana se efectuará otra reunión para preparar la reanudación del campeonato de baseball.

LIGA INTERNACIONAL

Newark 13; Reading 7; (1o.)
Newark 5; Reading 4. (2o.)
Estos juegos fueron celebrados por la noche.

Nuevamente parece asegurado el régimen Kaelker en el Hipódromo de Oriental Park

Las últimas noticias del frente afirman que el día 21 de enero, es el escogido para dar comienzo a la temporada. La necesidad de contar con el turismo es el que ha inducido a posponer la inauguración. Bradbury es el que ultimó las negociaciones con la representación máxima de los bonistas

(Por «SALVATOR»)

El repentino viaje emprendido en la mañana del pasado lunes por los ya en ésta popularizados Richard y Charley Kaelker, dejó perplejos y sumidos en honda melancolía a los fanáticos del deporte hípico que consideran a la temporada de verano como un modesto aperitivo, y no pueden ya vivir sin la de invierno.

Bien es verdad que junto con la noticia del viaje se expresaba la opinión de que no habría de peligrar de ninguna manera el Hipódromo, pues fueran o no los célebres promotores filadelfianos los empresarios, algún simpático Santa Claus vendría a proporcionarles a los fanáticos la oportunidad ansiada de oir atentos en Diciembre el inicial toque de corneta.

El cronista, antiguo conocedor de los múltiples secretos que se anidan tras el amable exterior de los sucesivos arrendamientos y traspasos de Oriental Park, nunca desesperó de que se llegara a un arreglo entre los interesados, y esta confianza parece haber sido bien depositada, pues las últimas y más frescas noticias del frente de batalla son en extremo optimistas.

NUEVA FORMULA

Los Kaelkers, representados en esta ínsula por su alter ego James A. Bradbury, parecen haber dado en la clave del enigma, defendiendo y poniendo a cubierto sus intereses a la vez que quedaban del todo complacidos los bonistas del Cuban American Realty Company, que es otra manera de llamar a esa cubanísima pareja de financieros que responden al nombre de doctores Carlos Miguel de Céspedes y José Manuel Cortina.

Este año, lo mismo que en los dos anteriores, las carreras se celebrarán en Oriental Park bajo la directa supervisión y responsabilidad económica de los hermanos del «guano», con reducidos cambios de personal y rebajas en los desembolsos y premios, pero teniendo una variación radical en la fecha de inicio comparada con las de temporadas anteriores.

Cuando Harry «Curley» Brown lanzó la primera bola por la goma, en 1915, la constucción del Hipódromo y la requisa de caballos necesitó que fuera el día 14 de Enero el escogido para dar comienzo en el Central que le hace la competencia al Toledo.

EN NOVIEMBRE

Después se instituyó el Día de Dar Gracias como el oficial de arranque, que persistió mientras fueron Harry Brown, Frank Bruen, Charles Stone y Thomas Monohan, los «pejes gordos» en la plácida laguna de Oriental Park, adormecida por el saludable ventisco de las «vacas gordas».

Charley Flynn y John McEntee Bowman, profundos estudiantes de las corrientes del turismo que para esta isla tienen una importancia aún superior a la del mismísimo Gulf Stream, fueron los primeros en dar la voz de «Espera poquito», señalando la medianía del mes de Diciembre como el más propio para botar en Oriental Park la casa por la ventana.

Su ejemplo fué seguido por Miguel Suárez en la temporada de 1929-30, y hasta los Kaelkers parecieron contestes en que las proximidades de las Pascuas era el momento oportuno para coger bajito los mangos que habían madurado durante las forzadas vacaciones de los meses de verano.

MITIN CORTO

Ahora las festividades se posponen hasta el 21 de Enero, con carreras diarias en número de 49 funciones hasta el 12 de Marzo, en que caera el telón escénico para espanto de los que estaban acostumbrados a las temporadas prolongadas.

El hecho de correrse durante todo el verano hasta fines de Octubre, posiblemente ha podido influir en la decisión de atrasar la inauguración invernal, pero mucho más ha tenido que pesar en la balanza la consideración de que como consecuencia de la crisis económica americana el turismo no es probable que comience sino mucho después de Año Nuevo.

Si 1932 ha de servir de ejemplo, tienen sobrada razón los empresarios filadelfianos, y nada parece indicar que 1933 pueda ser un mejor año de turismo.

Lo importante es que estén aseguradas las carreras, y en estos instantes salvo error, u omisión, o un mal entendimiento de última hora, parece haber cuajado el helado que ofrecerán este invierno los Kaelker en su Hipódromo-sorbetera de Oriental Park.

PROCLAMADO GANADOR EL YATE MALABAR X

En la Clase B venció el yate «Dorado» que tenía ventaja de 9 h. 22.23 sgds.

HAMILTON, Bermudas, junio 29. (US) Los yates Malabar y Dorado fueron proclamados hoy vencedores en las clases A y B, de las regatas desde Motauk Piont, L. I. a Bermudas.

El Malabar X, propiedad de John G. Alden, de Edgartown, Mass. pertenece a la clase A. El Dorado, propiedad de Roderick Stephen de Larchmont, N. Y. ganó el viaje trasatlántico a Inglaterra el pasado verano.

El Dorado fué el primero en finalizar de la clase B y conquistó la victoria también en tiempo corregido. Tenía una ventaja de 9 horas, 22 minutos y 23 segundos. A pesar de que el Malabar ganó el veredicto en la Clase A, finalizó tercero en los tiempos empleados.

TOMMY LOUGHRAN DERROTO A HAMAS

FILADELFIA, junio 29.—US.—En el evento principal a 10 rounds, Tommy Longhran, de 186 libras, derrotó a Steve Hamas, de Passaic N. J., 187 libras, en 10 rounds, por decisión.

En el semifinal, Ralph Ficucello, de Brooklyn, 191 libras, gano la decisión sobre K. O. Christner de Akron, Ohio, que pesó 202 libras.

Mack House, de Los Angeles, California, 192 libras, obtuvo la decisión sobre Eddie Benson, de New York, 195 libras, en ocho rounds.

Frankie Cawley, 184 libras, de Pittston, Pa., ganó la decisión sobre Walter Cobb, 212 libras, de Baltimore en 8 rounds.

EARL GRACE VA EN POS DE UN RECORD

PITTSBURGH, junio 29, (US.)—Earl Grace, el joven catcher de los Piratas ha tomado parte en 52 juegos sin cometer un error, según demuestran las estadísticas, y va camino de un nuevo record en la Liga Nacional.

Johnny Bassler, del Detroit, estableció un record en 1926 cuando jugó 63 matches consecutivos sin cometer error. Tuvo 284 chances mientras Grace ha tenido 185.

El catching de Grace, de acuerdo con los expertos, es con mucho, responsable del éxito de los Piratas en esta season.

Deslumbradoras las horas anoche en el Frontón Habana-Madrid

Fácilmente ganaron el primero de calle, Salvador y Echanique a Constante y José Mary. Aunque el estelar no fué grande, las parejas empataron en 28. Ganaron: Vallejo y Labat

ESTELAR DE HOY: UGALDE-BUENDIA CONTRA VALLEJO-GAYARRE

Miércoles de moda: horas deslumbradoras, noche de gala y gracia, de gala porque toca función elegante y todos los elegantes concurren, de gracia por la gracia de la alegría que reinará en todos los palcos.—¡Qué mujeres!—que aplaude en todas las manos, que también aplaude con los pies, porque cada cual tiene su modo de aplaudir, y que grita hasta en las gargantas de bronce de los gargantúas, que a veces son alaridos que parece que no son intérpretes de la alegría, sino prólogo de tragedia entre pieles rojas o siboneyes.

El lleno llega a lo piramidal a lo piramidón; pleno en las canchas, pletora en los tendidos, gradas altas y palcos graciosos, y nosotros los de la botella, y los del garrafón, de pie mejor dicho sobre un pie, como las grullas. Y estos y aquellos y las otras.—¡Qué mujeres!—Todos encantados, como si fuéramos a cobrar un premio de los obesos sin haber jugado un solo pedacito.

Que así se engaña, cautiva y posee la afición a la emoción de lo misterioso, de lo inesperado, de lo vago y de lo incierto, en este mar de azar por donde navega su vaivén la pícara pelota. Y a otra cosa que produzca más, al peloteo, ya que pelotean la primera tanda los blancos, Salvador y Echanique, contra los azules Constante y José Mary. Y como Constante necesita comer fabada para que le coja fuerza la derecha y José Mary está pidiendo un antiespamódico o un despierta tropical para que juegue a la pelota como se debe, pues medio que los dos blancos ganaron de calle ancha, paseándose como dos reyes. Boletos a $1.80 Boletos de la primera quiniela de la cual tragamos deliciosamente, de Echanique a $5.80 y de Echanique y de Constante a $12.00 Gracias por la adecuada amabilidad.

Así que nos metimos en el laberinto de Creta decretado para el gran estelar de la noche, el que se encargaron de pelotear los blancos Iturrino y Epifanio, contra los azules, Vallejo y Labat. Y fué estelar con altos y bajos de fenomenalidad, ya que unas veces pelotearon bravo, otras mediano y las más mal; cuando no faltaba uno pifiaba el otro y sino el otro o el otro. Y de esto surgió un laberinto de empates que nos trajeron en el carrito loco toda la hora; en 1; 5; 6; 15, 17; 18; 19; 20; 21; 22; 24; 26; 27; y 28. No hubo títeres trágicos. Lo ganaron los azules. Boletos a $1.80. Boletos de la primera quiniela de Epifanio a $5.00 y la de Epifanio y de Vallejo a $18.00

Y un poco cariacontecidos, porque no hubo de qué, llegamos a la hora fatal, porque es la hora final, que salieron a pelotear, los blancos, Andrés y Cubota contra los azules, Emilio y Montes. Que rompieron el fuego cada uno de cada pareja con ametralladora y cañón para hacer en dos decenas brillantes la mejor controversia de la noche. Lo empataron en 3; 5; 7; 8; 9; 14 ;15; 16 17; 19 y 20. Sacó Emilio con unos saques de los propios a sacar los papelitos verdes de los blancos y acabaron en 22 los dos blancos. Montes una montaña de bien. Boletos a $1.80.

Tocó la música.

Y aquello murió.

Don FERNANDO

FRONTON HABANA MADRID

Programa Oficial
A las 8 y 45
30 de junio de 1932

PRIMER PARTIDO. a 30 tantos. Constante y Azpeitia, blancos, contra Pastrana y Echanique, azules.
A sacar del cuadro 14 los blancos y los azules del 14 y medio.

PRIMERA QUINIELA a 6 tantos. Constante; Pastrana; Cubota; Pascau; Ozquita; Alí.—A sacar del cuadro 14.

SEGUNDO PARTIDO a 30 tantos. Ugalde y Buendía mayor, blancos contra Vallejo y Gayarre, azules A sacar los blancos y los azules del cuadro 14 y medio.

SEGUNDA QUINIELA a 6 tantos. Vallejo; Mir; Gayarre; Emilio; Mina; Ugalde.—A sacar del cuadro 14.

TERCER PARTIDO a 30 tantos. Guillermo y Pascau; blancos, contra Ozquita y Cubota, azules. A sacar los blancos del cuadro 14 y los azules del cuadro 14 y medio.

FRANELAS INGLESAS
Blancas y de Rayas.—Almacenes de Paños de
SOBRINOS DE NAZABAL
Muralla No. 70

M.E.C.D. 2016

LOS YANKEES HAN COMPRADO AL PITCHER DEVENS

Balompié

Por FERNANDO DE GALARZA

—MARCAR Y DESMARCARSE.
—PUNTOS IMPORTANTES DE LA COLOCACION EN JUEGO.

Aunque confiados a la memoria, recordamos, al querer tratar de la colocación de los jugadores, observando lo que en el terreno de juego vienen haciendo la mayor parte de los equipos que intervienen en este campeonato, lo mal que marcan y se desmarcan, puntos estos importantes dentro del orden general del juego y de la trabazón necesaria para que sus líneas respondan a una táctica efectiva.

MEDIO CENTRO: Este puesto, el principal eje del equipo, el que lo ocupe, debe ser el primero que entre al delantero adversario, si el balón va por mitad del campo. El medio centro, si los delanteros enemigos juegan bien, no puede cortar ni un pase, los que deben hacerlo son los medios alas o los defensas, si conservan una buena colocación. De aquí se obtiene como consecuencia que el medio centro ha de ser siempre más de ataque que de defensa. Su labor ha de tener por finalidad, hacer que sus contrarios se desprendan del balón, obligarles a entregar forzados la pelota.

Si el ataque enemigo es bueno, y no lo son, los propios medios ala y defensas, el medio centro no puede tocar un balón por bueno que sea.

Ahora bien, en cada momento de juego, se requiere un modo de marcar, así es que, al medio centro no se le puede considerar aislado, si no en una perfecta relación con sus medios y defensas.

El acoso, el amago de ataque del medio centro, bien amparado por los suyos, es decir, moviéndose en cada momento para que su puesto responda al papel que le está encomendado, puede conducir a esta conclusión que, aun no tocando el balón, el medio centro está jugando fútbol.

Cuando nos visitó el M. T. K., el que jugó en el puesto eje, demostró esta consecuencia. Colocado en plan de ataque siempre y amagando a los delanteros contrarios(obligaba a que sus medios cortando los pases llevasen el juego los exteriores, y atrasada la tripleta central protegida por el medio centro, venían aquellos centros del exterior atrasados que desconcertaban a las defensas y puerta contrarios dejando un hueco entre ellos, propicio para el tiro efectivo a gol.

Fué aquel jugador, —un verdadero atleta—uno de los mejores medios centros que nos visitaron.

José Mari Peña, el veterano jugador a quien en pasados días se le dió un beneficio en Madrid, de expresiva manera explica como él se conduce para marcar de medio ala; dice: yo atiendo a los dos, extremo e interior; si lleva el balón el extremo cuido al interior, para que no reciba el pase. En este caso el extremo tiene que correr la línea quedando a cargo del defensa. Si por el contrario es el interior el que marcha con el balón, hay que cuidar al extremo, para que no intervenga y el defensa es quien se encarga del interior.

Y nuestro auxiliar señor Rivero, cuenta a continuación sus impresiones recogidas en el poco tiempo que lleva fungiendo de crítico. Son las siguientes:

«En lo poco que nos hemos orientado sobre este deporte, vamos a permitirnos dar una idea de la forma más indicada, para aquellos equipos que la desconozcan, la empleen y rindan una mayor calidad y eficacia en el juego.

La exponemos, porque en algunas contiendas que hemos presenciado, no hemos visto la táctica que a continuación describiremos.

En principio, digamos que, ninguna opinión, por modesta que sea, debe silenciarse y para intentar señalar aquellos principales defectos que, según nuestro modo de ver, produce la derrota de un club.

Hela aquí:

Los defensas, deben de emplear un juego clásico, porque los defensas de furia, de improvisación, de huída, sirven para una vez, para dos y no para muchas más; obstruyen el juego de la delantera y son un peligro constante para su propio goal. Los zagueros deben amoldar su juego a estas condiciones: marcaje firme y seguro del delantero, desmarcando únicamente para despejar con seguridad y no pasando de medio campo más que en rarísimas excepciones, o sea cuando sus contrarios se vean embotellados y en este caso uno de los backs debe jugar atrasado. Tienen éstos que amoldarse, como norma general, al juego clásico de defensa, no despejando muy fuerte, nada más que en los momentos en que su meta se vea muy comprometida, un despeje largo es dar juego a sus contrarios. Si de cuando en cuando sienten relampaguear el genio de la huída tienen que procurar moderarlo y limitarse a llenar su cometido con la mayor eficacia. Creemos que con ello servirán de la mejor manera al juego del equipo.

El trío medio, buen marcaje, para cortar juego a sus contrarios y, al mismo tiempo, servir perfectamente pelotas y pelotas a la delantera, siempre haciéndolo a aquél que esté mejor colocado o desmarcado. Es decir, hacer juego para que lo terminen los demás, dejándolo, si puede ser, en las mejores condiciones de ser bien terminado.

La delantera debe de actuar con movilidad constante, pero reducida a una zona entre dos líneas paralelas a la puerta contraria; movimiento transversal de delanteros, de manera que siempre quede uno u otro en posición favorable para el pase perfecto o el shoot imparable. El centro delantero es el que más debe convencerse de esta necesidad de moverse, hay que tener en cuenta que quieto el conductor del ataque, es la muerte de toda la línea, porque en este sentido, perjudica grandemente a su equipo; hay que procurar ser un delantero más y haciendo exactamente lo que sus compañeros: movilidad.

Por lo que respecta al remate final, que puede dar el tanto, corresponderá al que en aquel momento se encuentre en mejor posición para intentar el shoot, al que el movimiento transversal de toda la delantera coloque más lejos de su marcador, al que, en una palabra, esté más desmarcado.

El hacer goals con un defensa encima, es, por muy dominador de balón que se sea, punto menos que imposible; y la posibilidad del tanto hay que buscarla en el desmarcaje rápido, instantáneo, momento en que el dominio del balón debe salir a relucir. Los exteriores deben de correr la línea y centrar templadamente para que su tripleta remate a gol. Hay que reconocer que la mayoría de los tantos nacen de los extremos».

—OLIMPIA SPORTING CLUB.

El secretario general señor Ginés Lleoriavet, ha citado de orden de la presidencia, a Junta General de Asociados, que se celebrará, el viernes, día primero de julio, en el local social a las nueve de la noche.

Orden del día:

Lectura del acta anterior: Comunicaciones. Asuntos generales y Elecciones generales de Junta Directiva.

Se ruega la mayor y más puntual asistencia a los asociados.

—ACUERDOS DE LA FEDER. DE FUTBOL DE LA HABANA.

Acuerdos adoptados por el Comité Directivo en su sesión extraordinaria celebrada el día 28 de junio del año 1932:

1.—Se dió lectura y aprobó el acta de la sesión anterior.

2.—Revisión si procede del acuerdo número 7 de la Junta ordinaria celebrada por el Comité Directivo el día primero de septiembre del año 1931.

En cuanto a este asunto único de la orden del día, se acordó dejarlo pendiente para tratarlo cuando lo estime oportuno el Comité Directivo de la Federación.

Acuerdos adoptados por el Comité Directivo en su sesión ordinaria celebrada el día 28 de junio del año 1932.

1.—Darse por enterados de los acuerdos adoptados por el Colegio Provincial de Arbitros en su sesión ordinaria celebrada el día 27 de los corrientes.

2.—En cuanto a los acuerdos adoptados por la Asociación de Foot Ball de la República de Cuba el día 24 de julio, se resolvió lo siguiente:

A.—Darle cuenta de que el jugador José Fernández Menéndez que perteneció al Club Deportivo Centro Gallego, es agente libre y que por tanto, puede inscribirse en el club que él estime por conveniente.

B.—Referente al beneficio anual a que tienen derecho a celebrar las Federaciones Provinciales de acuerdo con el párrafo sexto del artículo diecisiete de los Estatutos de la Nacional, se destine al Asilo de Ciegos «Varona Suárez», según manifestación expresa del señor William A. Campbell al hacer dejación al homenaje a dicho señor acordado, se resolvió pasar este asunto a la Asamblea de Delegados por ser de su competencia.

C.—De los demás acuerdos adoptados en dicha sesión, darse por enterados.

3.—Autorizar al señor Bartolomé Pomar para que en el intermedio de los partidos infantiles que tendrán lugar el próximo sábado en el Campo Polar, haga una exhibición del juego «Diabolo», el cual será ejecutado por expertos muchachos conocedores de dicho deporte.

4.—Autorizar al Iberia Foot Ball Club para que el día 14 de julio, (jueves) y en horas de la tarde pueda organizar unos partidos de fútbol en homenaje a los jugadores Gonzalo y O-Donell Lorenzo en el Stadium Tropical.

5.—Se aprobaron las siguientes altas de jugadores: Por la Juventud Asturiana, equipo infantil, Félix Gómez Areán; Rigoberto Suárez, José García Blanco, Luis Coello Expósito; Belarmino Martínez Solís; y Manuel Cotarelo Añón; por el Fortuna Sport Club, Manuel González García y Delfín Borrazás Veiga; por el Deportivo Centro Gallego: José Obide Blanco, Rogelio García, José Vázquez, Mario Sosa Casquero y José González Rodríguez. Y por el Catalunya S. C.: Ventura Alfonso Mesa, Florencio Ramos Pedroso y José Alonso Suárez.

6.—Se aceptaron las siguientes bajas de jugadores: por el club Deportivo Templete: José Pardo Blanco y por el América A. C.: Valentín Junquera Fernández.

7.—De acuerdo con el artículo Setenta y tres de nuestro Reglamento, que dice así: «Los partidos se jugarán con cualquier tiempo. El árbitro será el único en el terreno de juego que podrá suspender un partido, por el mal estado del campo, del tiempo, por falta de luz o por fuerza mayor, se resolvió que el partido suspendido por el árbitro por el mal estado del campo de juego entre los clubs Deportivo Centro Gallego e Iberia Foot Ball Club, el pasado domingo en el campo Polar, éste, se juegue en la primera fecha disponible a la terminación del campeonato, o sea el día 31 de julio.

8.—Se aprobaron las actas de los partidos celebrados el pasado sábado y domingo en el Campo Polar.

9.—Designar de Delegado económico en representación de esta Federación para los partidos que tendrán lugar el próximo domingo en el Stadium Tropical, al señor Presidente del Olimpia Sporting Club.

10.—Programa para el sábado día 2 de julio en el Campo Polar, en opción al campeonato infantil.

3.30: Juventud Asturiana vs. Catalunya Sports Club.

Partido amistoso:

4.40 D. Centro Gallego vs. Fortuna Sport Club.

11.—Programa para el domingo día 3 de julio en el Stadium Tropical.

1: Cultural vs. R. María de Labra.

2.10: Catalunya S. C. vs. Iberia Foot Ball Club.

3.45: D. Centro Gallego vs. Olimpia Sporting Club.

DIERON 16 HITS LOS TIGRES PARA VENCER 13x4

En el cuarto inning, al hacer un rally de cuatro aseguraron el encuentro

LEAGUE PARK, junio 29 (US). Anotando 13 carreras por medio de 16 hits los Tigres del Detroit apabullaron esta tarde a los Indians del Cleveland, 13 por 4, en el primer juego de una serie de dos.

Los Tigres anotaron tres veces en el segundo inning, una vez en el tercero y octavo y cuatro en el cuarto y quinto.

En el quinto, Gehringer, segunda base de los Tigres, bateó un home run con Davis en base mientras Averill, center field de los Indios, pegaba otro cuadrangular en el octavo con Cissell en base.

DETROIT

	V.	C.	H.	O.	A.	E.
Davis, 1b	5	1	1	12	1	0
Gehringer, 2b	6	3	3	4	7	0
Stone, lf	4	2	1	3	0	0
Webb, rf	5	0	3	2	0	0
Walker, cf	5	0	0	3	0	0
Rogell, ss	5	2	2	1	3	0
Schuble, 3b	4	1	1	1	0	0
Ruel, c	3	3	2	1	0	0
Whitehill, p	4	1	3	0	0	0
Totales	41	13	16	27	16	0

CLEVELAND

	V.	C.	H.	O.	A.	E.
Porter, rf	4	0	2	1	0	0
Cissell, 2b	4	1	2	2	2	1
Averill, cf	4	1	1	5	0	0
Vosmik, lf	3	0	1	2	0	0
Morgan, 1b	2	0	1	7	0	0
Connaster, 1b	2	1	1	2	1	0
Sewell, c	3	1	1	2	0	0
Kamm, 3b	4	0	1	2	2	0
Boley, ss	4	0	1	3	2	0
Brown, p	1	0	0	0	2	0
Hudlin, p	0	0	0	1	0	0
Hildebrand, p	2	0	0	0	0	0
Ferrell (1)	1	0	0	0	0	0
Totales	34	4	11	27	9	1

(1) Bateó por Hildebrand en el 9o.

DETROIT . . . . . 031 440 010—13
CLEVELAND. . . . 000 000 220— 4

Empujadores: Ruel; Whitehill 2; Walker; Gehringer 3; Stone 2; Webb 2; Davis; Sewell; Kamm; Averill 2. Two base hits: Rogell; Connaster; Kamm; Webb. Three base hits: Stone; Sewell. Home runs: Gehringer; Averill. Sacrifice hits: Schuble; Whitehill. Quedados en bases: Detroit 7; Cleveland 5. Double plays: Davis a Rogell a Davis; Rogell a Gehringer a Davis (3). Hits: a Brown 9 en 3 2/3 innings; a Hudlin 4 en 1 inning; a Hildebrand 3 en 4 1/3 innings. Bases por bolas: Brown 1; Hudlin 2; Hildebrand 2; Whitehill 2. Struck outs: Whitehill 1; Hildebrand 2.—Pitcher ganador: Whitehill. Pitcher perdedor: Brown. Tiempo: 2 horas

Charley Devens firmó para jugar con los Yankees

Reportará a McCarthy hoy en Boston. Es un pitcher que varios clubs querían

NUEVA YORK, junio 29. (US.)—Charley Devens, pitcher de Harvard, que ha sido uno de los más notables lanzadores en las filas intercolegiales esta temporada, firmó con los Yankees un contrato y reportará al manager Mc Carthy, en Boston, mañana.

La suma pagada a Devens por firmar con el New York, no se anunció, pero debe haber sido alta, ya que otros clubs andaban detrás del muchacho.

Se sabía, hacía tiempo, que Devens planeaba pasar al profesionalismo, y los Atléticos, Braves y otros clubs estaban batallando con los Yankees para firmar al player.

Con la firma de Devens, se hacía necesario el despedir a un player para mantenerse los Yankees dentro del límite de 23 y Johnny Murphy, ha sido enviado al Newark bajo opción.

Devens agrega su nombre a la larga lista de colegiales firmados por los Yankees en años recientes. Lou Gehrig ha sido un extraordinario éxito, pero ninguno de los otros ha demostrado habilidad para mantenerse en las mayores.

En el grupo están Charley Caldwell, de Princeton, retirado del juego hace tiempo; Ken Strong y George Davis, de la Universidad de New York; Vic Hansen y Bill Aisemann, de Syracuse; Red Rolfe, de Darmouth; Ralph Hewitt, de Columbia; Johnny Murphy, de Fordham; Bots Nekola, de Holy Cross; Johnnq Rialton, de Texas; Jessey Hill, de la Universidad de Southtern California y otros.

LINDDY STORTI BATEO UN JONRON EN EL 2o. CON MELILLO EN BASE

ST. LOUIS, junio 29 (US) Un home run de Linddy Storti en el segundo inning con Oscar Melillo en base fué la nota saliente del triunfo de los Browns, 6 por 1 sobre los White Sox.

Los Browns acumularon 11 hits durante la contienda y se vieron ayudados en sus anotaciones por tres errores de los White Sox.

El Chicago bateó solo cuatro hits, todos contra Irv Hadley, que fué relevado en el séptimo después de dar la base a dos bateadores. Sam Gray finalizó en gran forma.

	C	H	E
Chicago . . . 100 000 000—	1	4	3
St. Louis . . 120 020 01x—	6	11	0

Baterías: Lyons, Evans y Berry. Hadley, Gray y Bengough.

LOS CINCO PRIMEROS BATEADORES DE LAS DOS GRANDES LIGAS

LIGA NACIONAL

	J.	V.	C.	H.	Ave.
P. Waner, Pitts	60	252	47	96	.381
Hurst, Fila	72	279	54	103	.369
Lombardi, Cin	51	185	30	66	.357
Klein, Fila	72	306	81	109	.346
O-Doul, Broo	64	266	50	92	.346

LIGA AMERICANA

	J.	V.	C.	H.	Ave.
Foxx, Fila	70	264	73	102	.386
Walker, Det	54	196	30	72	.367
Lazzeri, N. Y.	60	213	31	72	.338
Gehrig, N. Y.	66	263	63	88	.335
Dickey, N. Y.	63	247	44	82	.332

"Palmar de Junco" histórico terreno de Base Ball de Matanzas se encuentra convertido en un hermoso potrero

Alfredo Suárez quedó dolorosamente impresionado al verlo, sin cercas ni glorietas, pastando libremente animales de pelo y otros de pluma. Se organizó el base ball en Matanzas, en el fondo de una rebotica el año 1878. Es preciso que los sportsmen yumurinos hagan algo por su ground y dejen de estar «dormes»

(Por GUILLERMO PI)

Alfredo Suárez, el fanático que más empapado está de base ball criollo, se fué de excursión ha días a Matanzas acompañando al club «Cuba» que dirige el popular veterano Manolo Cueto. Y cuenta Alfredo Suárez que la impresión que le produjo el histórico terreno «Palmar de Junco» no pudo ser más dolorosa.

Alfredo pinta con los más vivos y fatídicos colores el actual estado de los grounds yumurinos. «Aquello más que terreno de base ball es un potrero abandonado—dice Alfredo—la cerca se encuentra en el suelo, la glorieta es una ruina y ni sombra existe de las calles que debieran marcar el cuadro; a no ser las tres almohadillas y el home plate que pusimos, no se hubiera podido jugar».

«El monte, la fuerte y tupida vegetación tropical, ha vuelto allí por lo que era suyo, desplazando la labor urbanizadora de la mano del hombre... la reconquista efectuada por la manigua se muestra en pleno triunfo. La hierba se encuentra tan crecida en muchos lugares que cubre por completo a un hombre, aunque éste sea tan alto como Jess Willard».

«El arrendatario de los terrenos, que lo es el señor Ramón Flaqué, no posee recursos para atenderlos debidamente, y los dueños de los mismos, que lo son también de la fábrica de jarcias no se ocupan de ellos, dejando que la manigua se enseñoree a sus anchas. ¿No se podría lograr en Matanzas que se agruparan unas cuantas personas de buena voluntad y amantes del sport, que con un poco de esfuerzo pusieran en buenas condiciones Palmar de Junco? Recuérdese que esto que acabo de apuntar ya lo ha hecho una sola persona en Regla; el alcalde señor Fernando Boch».

«Haciendo un poco de historia diré a los fanáticos, y a quien esto leyere sin ser fanático de base ball, que los terrenos de Palmar de Junco son actualmente los más antiguos de Cuba, una vez que desaparecieron como campo de sport los del Club Habana, ubicados en la calle Línea entre G y H, Vedado lugar donde hoy se levanta airoso el modernísimo Hospital de Maternidad, debido a las iniciativas del doctor Miguel Mariano Gómez a su paso por la alcaldía de la Habana».

«Los terrenos del Club Habana, fueron adaptados al base ball, construyéndose glorietas y cercándose debidamente, allá por el año 1877. Un año después, a fines de 1878, surgían los de Palmar de Junco en Matanzas con motivo de regresar al terruño los hermanos Amieva que habían terminado sus estudios en los Estados Unidos».

«Estos jóvenes matanceros—los Amieva—dieron a conocer a sus conterráneos el entretenido y emocionante pasatiempo que habían practicado en sus días de colegiales en Norteamérica. Apenas conocido el baseball fué acogido con grandes y merecidos entusiasmos por los muchachos de Matanzas y su gente bien».

«Tuvo lugar el nacimiento del primer club organizado de base ball en Matanzas en el interior de una botica, en la del Dr. Domingo Lecuona, donde se celebró la primera junta y se le puso por nombre el de «Matanzas B. B. C.» La Directiva fué integrada por los principales elementos de la ciudad yumurina, entre los que se encontraban Domingo y Adolfo Lecuona, Luis Germán, Le Batard, Alberto y Mario Lamar, José Iribarren, Raúl Alsina y otros entusiastas deportistas».

«El team matancero fué integrado por los siguientes jugadores: Federico Delgado; Adolfo Hernández; Samuel Tolón; J. Sands; Ricardo Martínez; Charles Poujand; Federico Domínguez y los hermanos José Dolores, Ricardo y Manuel Amieva. Estos fueron los pioners decididos y entusiastas del Emperador de los sports en la bella Matanzas. A ellos se debe que desde el año 1873 se esté jugando base ball en Matanzas, con alternativas brillantes unas veces y de opacidad otras, pero siempre sin olvidarse el más emocionante de los sports que ha conocido y practicado el cubano».

«¿Quién no recuerda con el más grande de los entusiasmos a los clubs «Matanzas» y «Progreso» compuestos por profesionales. Y al «Bellamar», «Matanzas Sporting Club» y «Atlético» en los amateurs? Esas novenas abarrotaron infinidad de veces las glorietas y graderías de Palmar de Junco. Las matanceras más preciosas (que no se pueden contar por ser tantas) luciendo los colores de su club arrebataban de entusiasmo a la mejor sociedad yumurina y al pueblo que acudía en masa a presenciar los desafíos».

«¿Habrá quien haya olvidado—me refiero a los que tuvieron la suerte de vivir en esa época dorada del base ball-los hermosos triunfos logrados en casi todos los parques de base ball de la isla, muy especialmente en el desaparecido Almendares, por los players matanceros que respondían (algunos han saltado la cerca, pero otros viven) a los nombres gloriosos de Cairo, Calzadilla, Padrón, Castañer; Avalos, Cabaleiro, los hermanos Víctor y Alejandro Planas, Pérez, La Rosa, los hermanos Matos, Dreke, Boada, Dihigo, Luján, Junco, González, Solaun y otros muchos...?

«No pierdo la esperanza-termina diciendo Alfredo Suárez-de ver nuevamente arreglados como Dios manda, los terrenos de Palmar de Junco. Los que hoy no solamente se encuentran convertidos en tupida manigua, sino que las calles que lo rodean, sin pavimento y sin aceras, es la continuación del potrero. Es necesario un esfuerzo de los que quieren a su ciudad para barrer con tal estado de cosas. No es preciso hacer grandes gastos ya que la mano de obra, el trabajo del hombre, casi no tiene valor y la madera debe andar por el estilo. Buena voluntad es lo que hace falta para evitar que en Matanzas desaparezca totalmente el espíritu deportivo».

Bueno, aquí tienen ustedes cómo un simple viajecito, una excursión basebolera a la ciudad yumurina, ha ser vido a un hombre observador como sin duda lo és mi buen amigo Alfredo Suárez, tantas veces citado en el curso de esta información, para »desenterrar» a Palmar de Junco, que según él, se encuentra como las ruinas de Palmira, o las de Itálica famosa... Y también para hacer historia bien documentada de como nació en Matanzas el base ball.

Alfredo no ha hecho otra cosa en su vida que dedicar sus mayores y más efectivas actividades al base ball. A no ser dos o tres años que se dedicó a fabricar caretas y antifaces para las máscaritas, industria en la que zozobró, se fué a pique por falta de parróquia. La gente comenzó a entristecerse con los malos negocios, la maldita baja del azúcar alejó el deseo de disfrazarse y el industrial criollo dejó de vender su preciada mercancía, teniendo por último que cerrar la fábrica y que deshacerse de la maquinaria a cambio de maldiciones.

No obstante, bueno es que lo consigne así en honor de la verdad, haber dedicado buena parte de su tiempo a la fabricación de caretas, nunca dejó de ocuparse del Emperador de los sports. Mientras vivió el señor Abel Linares, nuestro máximo promotor de base ball profesional durante muchos años, fué siempre Alfredo Suárez el secretario y la persona de mayor confianza de Linares, como hoy lo continúa siendo de su señora viuda, poseedora de muy valiosos intereses.

Está de más que diga que abundo en los propósitos y buenos deseos de Alfredo de ver a Palmar de Junco convertido en un moderno parque de base ball. Matanzas es acreedora a ello por lo numerosa que resulta su población y por el entusiasmo que ha venido demostrando por nuestro principal pasatiempo desde el año 1878 en que por primera vez apareciera allí entre píldoras, sanguijuelas y ungüentos en el fondo de una rebotica.

Jugarán esta noche los fives del Teléfonos y Pres. de Güines en el floor del Deportivo Asturias

Iniciarán la serie final de la justa juvenil. Gran interés por los juegos. La Salle y Pepe Antonio en el turno inicial. Entusiasmo por la justa libre. Se preparan los sociales

SIGUE PRACTICANDOSE NATACION EN LA PLAYA

(Por PEDRO GALIANA)

El tiempo mediante, esta noche dará comienzo la serie decisiva del campeonato juvenil de basket ball organizado por el Club Deportivo Asturias. Los fives del Teléfonos y Güines se enfrentarán en interesante match, esperándose por todo el mundo una concurrencia desbordante.

El programa combinado es excelente. Los fives de La Salle y Pepe Antonio jugarán en el primer turno y después lo harán los rivales juveniles. En el primer choque se discutirán el derecho de aparecer después en el game extra que se ha de efectuar para decidir la copa del segundo lugar y en el segundo se optará por la supremacía juvenil de Cuba.

Mucho interés existe por estos dos juegos. Ello pudo comprobarse el mismo martes cuando la lluvia forzó a la suspensión del programa. Numerosos fans acudieron al Asturias, demostrando verdadera desilusión al conocer la posposición de la serie.

El sábado se efectuará el segundo programa de la Habana y el martes se romperán las hostilidades en Güines. Los precios son de 10 y 5.

LA JUSTA LIBRE

El proyectado campeonato libre del Asturias está revolucionando a nuestras entidades deportivas. Hemos oído hablar con verdadera entusiasmo de la contienda y creemos que se registrará un «entry» de interés al cerrarse la inscripción.

El Deportivo estará representado con un team excelente. Jugarán Carlos Naves, los Zapico, Chavarry, Fournier, Sesma y otros más. El Círculo Dental presentará e lmismo conjunto que triunfó en el último campeonato organizado por el Club Ferroviario. El Yara enviará su representación, encabezada por Félix Infiesta. Y otros teams presentarán igualmente conjuntos de importancia. Se menciona la posibilidad de que concurran Pulgarcitos, Telefonistas y Tigres a la contienda. Y si ello resulta así, entonces tendremos un campeonato estupendo, que no tendrá nada que envidiarle al mejor de la U.A. de A.

La convocatoria saldrá dentro de breves días.

EL FLOOR DEL PEPE ANTONIO

Para el próximo sábado, día 9 de Julio, está fijada la inauguración del hermoso floor que está construyendo el Club Pepe Antonio, en su home de la villa de Guanabacoa.

La entusiasta y popular Elisa Sánchez Agramonte, alma mater del club, ha puesto en juego todos sus recursos para lograr un floor de primera, y todo parece indicar que está a punto de alcanzar su objeto. El floor del Pepe Antonio será uno de los mejores de la capital y será teatro de muy interesantes competencias en el futuro.

Hemos oído decir que la señora Agramonte espera celebrar pronto una justa juvenil en su home, ofreciendo una copa valuada en 124 pesos para el equipo ganador.

Para la fiesta de inauguración del floor se está preparando un programa muy interesante. Los teams seniors del Ferroviario y Yara ocuparán el turno preferente, rodeándoles dos jueguitos de algún interés. Uno de ellos entre feminas.

HUMBERTO LA VILLA MEJORADO

Humberto Villa, uno de los más notables atletas que ha producido la Perla del Norte, está mejorando rápidamente de la lesión que recibió jugando pelota en el colegio donde estudia en Brooklyn. Todavía no se ha quitado el yeso de la pierna, pero se cree que esté O.K. dentro de quince días.

Humberto, cuyo comportamiento atlético le ha ganado siempre infinidad de partidarios, está muy entusiasmado y aunque algunos le han pronosticado que encontrará alguna dificultad para la práctica de los deportes, él espera que la lesión sufrida no le perjudique en nada para el salto de la garrocha, donde es campeón de Cuba.

LIGA SOCIAL

El nuevo campeonato de baseball organizado po rla Liga Social comenzará definitivamente el próximo día 10 de Julio. El pasado martes se efectuó una importante reunión entre miembros de la Liga y se acordó iniciar la contienda en la fecha antes mencionada. Seis clubs participarán en la lucha: Shell Mex, que fué campeón de 1931-32; Nacional City Bank, Miramar Yacht Club, Paramount, Deportivo de Obras Públicas, de reciente creación y el Deportivo la Lechera.

Se jugará los sábados y domingos exclusivamente, celebrándose todos los encuentros en los terrenos del Stadium de La Tropical.

RENUNCIO DE LA LLAMA

El Doctor Pablo de la Llama, que celebró ayer su onomástico, razón por la cual fué muy felicitado, ha renunciado ala presidencia de la Liga Social. Sus múltiples ocupaciones le alejaban cada vez más del puesto y tuvo que retirarse antes de no poderse ocupar debidamente del mismo. Le ha sustituido en la presidencia A. Duthil, del Miramar Yacht Club, y hombre entusiasta que se propone seguir con ahinco la lucha emprendida por el batallador De la Llama.

Gibernau también ha dejado la Secretaría, siendo sustituido por A. Coyula.

HAND BALL EN EL MIRAMAR

Los partidos de hand ball anunciados para esta tarde en opción al campeonato inter-socios del Miramar Yacht Club señalan los siguientes choques:

Llovet contra Botet, Villalón contra Oliva y Arango contra Bolívar.

Mañana y pasado continuará la contienda, que está resultando muy interesante.

EN LA PLAYA

El domingo próximo se ofrecerán nuevas exhibiciones de natación en el hermoso balenario de la Playa de Marianao, Jorge Pérez Alderete, tres veces campeón de Cuba en diving y uno de los ases del deporte entre nosotros, tiene a sus hombres en verdadera actividad y espera presentar unas competencias de interés. Se ofrecerán justas de todas clases, comenzando a las ocho y media de la mañana y se terminará con un gran partido de water polo.

Ya se ha comenzado a construir el puente de arrancada, esperándose por todos los nadadores que esté listo para las pruebas del domingo.

Manolo Zapico, Alcibar, Jorge Monzón, Martínez Conill, Moisés Hernández, Raúl Smith, Cancio y otros nadadores locales tomarán parte en los eventos.

DE RIVERSIDE A VARADERO

Inusitado entusiasmo se nota entre todos los socios del «Riverside Yacht Club» para asistir a la gran excursión que a la Playa de Varadero prepara el Club, saliendo de la Habana a las 12 de la noche del sábado 9 de Julio para estar todo el día 10, domingo, en Varadero.

Habrá un suntuoso baile durante toda la tarde en la Glorieta del Balneario Playa Azul, meca de la excursión, con un sexteto y la orquesta de Pego que desde la Habana llevará el Riverside.

Muchos son los grupos de señoritas que se están formando para asistir a la excursión. El precio del lunch baile, viaje hasta Varadero es de $2.50 ,ofreciéndose a los excursionistas todo género de facilidades y comodidades en el Balneario «Playa Azul» de Pedro Lluriá.

THURSTON DEJO EN BLANCO A LOS PHILLIES

Con este triunfo el team de los Dodgers empata en el 4o. lugar con el Fila

BAKER BOWL, junio 29 US.—Hollis Thruston ganó su sexto juego consecutivo a los Dodgers esta tarde, cuando blanqueó a los Phils dejándolos en cinco hits aislados, para obtener la decisión 7 por 0. Esta es la segunda lechada consecutiva de Thurston y coloca a los Dodgers en un empate con los Phillies en cuarto lugar.

Hack Wilson pegó su décimo quinto home run de la temporada en el tercer inning dando a Thurston una buena ventaja. Joe Stripp también pegó un home run. Los muchachos de Fitbush dispararon 13 hits contra el trío de pitchers compuesto por «Ace» Elliott, Sweden Hansen y Johny Berly.

FILADELFIA

	V.	C.	H.	O.	A.	E.
G. Davis, cf	4	0	1	1	1	0
Bartell, ss	4	0	0	4	3	0
Klein, rf	4	0	1	1	0	0
Hurst, 1b	2	0	0	12	0	1
Whitney, 3b	4	0	0	2	3	0
Lee, lf	4	0	0	1	0	0
McCurdy, c	3	0	0	3	0	0
Friberg, 2b	3	0	1	2	6	1
H. Elliott, p	0	0	0	0	0	0
Hansen, p	2	0	1	0	2	0
Brickell (1)	1	0	1	0	0	0
Berly, p						
Totales	31	0	5	27	15	2

ETAOI .1

BROOKLYN

	V.	C.	H.	O.	A.	E.
Frederick, cf	4	1	1	5	0	0
Finn, 3b	5	0	1	0	1	0
Stripp, 1b	5	2	1	9	2	0
Wilson, rf	4	1	2	2	0	0
Cuccinello, 2b	5	2	1	3	2	0
O-Doul, lf	4	0	3	2	0	0
Slade, ss	5	0	1	1	7	1
López, c	4	1	1	3	0	0
Thurston, p	3	0	2	2	1	0
Totales	39	7	13	27	13	1

ANOTACION POR ENTRADAS

Brooklyn . . .	004 020 0001—7
Filadelfia . . .	000 000 000—0

SUMARIO

Home runs: Wilson, Stripp. Two base hits: Thurston, O-Doul, Friberg, Drickell, Slade, Klein. Carreras producidas por los bateadores: Stripp, 2; Wilson, 3; O-Doul, 1; Slade, 1. Dauble plays: Bartell a Hurst, Bartell a Friberg a Hurst, Cuccinello a Slade a Stripp, Slade a Cuccinello a Stripp. Struck outs: Thurston, 3; H. Elliott, 0; Hansen, 2; Berly, 1. Bases por bolas: Truston, 2; H. Elliott 5; Hansen 0; Berly 0. Tiempo: Dos horas doce minutos. Umpires: Magerkurth y Moran. Observaciones: (1) bateó por Hansen en el 8o.

El DIARIO Hablado

es símbolo de progreso y de eficiencia, y de suprema comodidad y beneficio para el radioyente y el anunciante avisado, que entrega al éter la difusión de la bondad de sus productos.

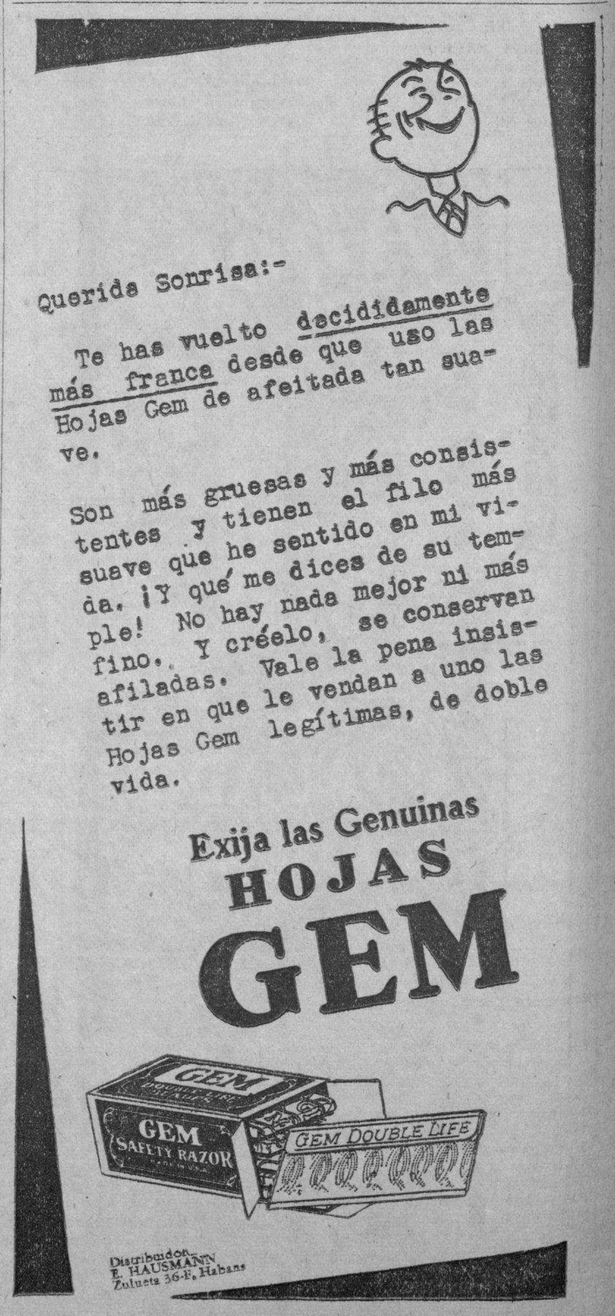

M.E.C.D. 2016

ANUNCIOS CLASIFICADOS DE ULTIMA HORA

ALQUILERES

A-1 Habana

EN O'REILLY 73

Casi esquina a Villegas

SE ALQUILAN BARATOS

Magníficos altos, acabados de pintar, propios para profesionales, Negocio comercial o residencia.

INFORMES: EN LA SASTRERIA Y POR TELEFONO: I-2692

SE ALQUILAN las tres bonitas, alegres e higiénicas casas de azotea, cielo raso y piso de mosaicos, sitas en la calle de Florida números 83, 85 y 87. Precio de rentas, muy moderados. Las llaves, San Miguel 163, altos, entre Gervasio y Belascoaín, donde se informará de las condiciones en que se ceden. A1

ANIMAS 182, bajos, entre Gervasio, Belascoaín, 4 ventanas a la calle, sala, comedor, 4 cuartos, cuarto criada, baño, servicios, cocina. Llave, altos. Informan, Telf. M-7217. A1

SE ALQUILAN en $25 los modernos y frescos bajos, Campanario 180, con sala, comedor, 3 cuartos y demás servicios. Llave en los altos. A1

SAN LAZARO 54, alquilo alto, $40. Sala, recibidor, comedor, cuatro habitaciones, baño, verlo de 10 a 12 y 2 a 5. Informan, F-5950. A1

SAN NICOLAS 90, alquilo alto, $30. Con sala, comedor, tres habitaciones y baño, la llave en la bodega. Informan, F-5950. A1

SALUD 146, alquilo alto y bajo, sala, comedor, cuatro habitaciones y servicios, llave en la botica, precio, $20 cada uno. Informan, F-5950. A1

PRIMER PISO

Campanario 88, casi esquina a Neptuno ,alquilo casa moderna, compuesta cuatro habitaciones, sala, comedor y baño intercalado ,agua abundante. Precio, 45 pesos. Informes, portero y en los bajos, peletería Versalles. M-5842. A1

SAN RAFAEL 41 D, alquilo alto, 25 pesos, con sala, comedor, dos habitaciones, baño y cocina. Llave bodega. Informan, F-5950. A1

SE ALQUILA, Belascoaín 98, esquina Nueva del Pilar. Dos pisos altos, propios para hotel o casa de huéspedes. Acabados de pintar. Todas las habitaciones con balcón a la calle y servicios completos. Hermosa galería. Agua abundante. Entrada independiente. Llaves, informes, tienda de ropa de la esquina. A1

EN $18.00: PUERTA CERRADA 55, altos, sala, comedor, 2 cuartos, servicios sanitarios. Informes, en la misma. A-1

SE ALQUILA el primer piso de la moderna casa, San Lázaro número 299 entre Soledad y Aramburo, compuesta de sala, recibidor, baño completo, cuatro habitaciones, comedor al fondo, cocina y cuarto de criados. La llave en la misma. Informes, San Ignacio 50. Telf. A-7501. A1

ALQUILO, $25, segundo piso, sala, comedor, tres cuartos, dos baños y cocina, Almendares número 1, esquina Carlos III. U-6772. U-2099. A1

ALQUILO, $12 y $18, sala, comedor, dos cuartos, baño y cocina. Soledad 46 1-2 entre Pocito y Jesús Peregrino. U-2099. A1

SE ALQUILA, preciosa planta baja, Hospital 9, a media cuadra Neptuno, con gran sala, comedor, 2 habitaciones, baño completo moderno, cocina, calentador, patio, agua abundante. Informan, Aramburu 8, 10. U-4822. A1

TENIENTE Rey 92 A, entre Villegas, Aguacate; moderno, piso principal. Precio rebajadísimo. Sala, recibidor, tres habitaciones, comedor al fondo, cocina, baño, llaves bajos. Informes, al lado. Segundo piso. F-5386. A1

SE ALQUILAN, San Lázaro 388, entre Hospital y Espada, casas modernas de sala, 2 habitaciones, baño y cocina, $18. Llaves en San Lázaro 376 entre Aramburu y Hospital. U-5858. A1

A-2 Vedado y Príncipe

SE ALQUILAN los altos de la casa Calzada entre J e I, con sala, saleta, etc., seis cuartos criados y baño. Informan, F-2115. Llave al lado. A2

VEDADO, alquilo casita nueva, portal, sala, comedor, cuarto, cocina de gas, servicio y patio. Calle Quinta 76 entre A y B. Informan en la última. A2

27 NUMERO 309, bajos, entre 2 y 4, con portal, hall, sala, comedor, tres grandes habitaciones, baño completo, cocina, patio, garage, cuarto y servicios criado. Precio, treinticinco pesos. Llave bodega esquina Dos. F-6239. A2

SE ALQUILA la casa acabada de construir, de 9 número 21 entre H e I, con portal, sala, saleta, gabinete, comedor, 3 hermosas habitaciones, baño de color, servicio auxiliar, pantry, cocina con su armario, cuarto y servicio de criados, portal al fondo, lavaderos, 7 closets, muy terminada, propia para familia de gusto, tiene garage. Informan en los altos de al lado. A2

Más ANUNCIOS CLASIFICADOS de ULTIMA HORA en la Página DOCE

ALQUILERES

A-4 Marianao y sus Repartos

SE ALQUILA el precioso chalet estilo español, exterior e interiormente, situado en la Calzada de Columbia y Avenida 12, Alturas de Almendares, con frente a tres calles, rodeado de jardín, sala, hall, comedor, pantry, cocina, cuarto y baño de criados en la planta baja, cinco hermosos cuartos con closets y dos baños en los altos. Dos garages. Informan en la misma o por teléfono M-9080.

AMPLIACION Almendares, Séptimo Avenida entre 11 y 12, sala, comedor, living room, 3 habitaciones, baño intercalado, garage, 2 cuartos y servicio criados. Informan, M-8767, precio redimido. A4

CALLE 5 entre 2 y 4, La Sierra, próxima ómnibus y tranvías, alquilo moderna casa una planta, con sala, comedor, 3 habitaciones familia, gran comedor, pantry, cocina, 2 cuartos criados, lavandería, garage, patio con frutales. Verla de 2 a 7. A4

A-5 J. del Monte y La Víbora

SE ALQUILA HERMOSA casa, 10 de Octubre 560, bajos, sala, saleta, cinco cuartos, hall, comedor al fondo, cuarto de criados y garage. Precio módico. Informes: X-1617. A-5

A-7 Sto. Suárez y Mendoza

EN LO más alto de Santos Suárez se alquilan los modernos altos de Avenida Estrada Palma 221, entre Mayía Rodríguez y Sola, con lujoso baño intercalado, garage y demás comodidades. Alquiler, $30. Llave en bajos. Telf. U-1808. A7

W. Arrendamientos

PARA LOS DETALLISTAS

De víveres y comidas. Facilidades, establecerse sin dinero y sin gasto. Cedo local con sus enseres, en buen barrio y de mucho porvenir. Teléfono A-6827. W

B-1 Casas-Apartamentos

CALLE 23 número 432, Vedado, alquilo hermoso apartamento alto, $20, sala, comedor, dos cuartos, 6 ventanas a la brisa, cocina, baño, mucha agua. Informan la misma, teléfono F-5444. B1

CASAS APARTAMENTOS

Neptuno 172, una y dos habitaciones, sala, comedor, cocina, baño, luz, elevador, precio de situación, independientes y ventiladas. Vista la calle. B1

CALLE F entre Calzada y Línea, Vedado, se alquila un lujoso apartamento, 4 habitaciones, un baño y un tollet, etc., con o sin garage. Hay portero. Telfs. F-1285 y F-1050. B1

B-2 Naves y Locales

VEDADO, local, se alquila en la esquina de fraile, J y 9, casa de apartamentos, acabada de construir. Informan, F-2115. B2

LOCAL para comercio. En un excelente lugar, Florida esquina a Diaria, frente a la única puerta de entrada y salida de la planta eléctrica, donde tienen ocupación centenares de empleados y de trabajadores que aseguran una buena marchantería a la bodega u otro giro que allí se establezca, se alquila un local con puertas de hierro. Con contrato o sin él y fijándole un alquiler ventajoso para el inquilino. La llave e informes en San Miguel 163, altos, entre Gervasio y Belascoaín. B2

PARA panadería, dulcería o bodega, $40, alquilo, San Miguel 133, dos magníficos hornos, cinco habitaciones, amplio local, llave al frente, su dueño, Belascoaín 121, de 8 a 10. B2

SE ALQUILA UN LOCAL para establecimiento, en 10 de Octubre 543. La llave en los altos. Informes: X-1617. B-2

SE ALQUILA. $45. Gran local, San Lázaro 392, entre Espada y San Francisco, propio para garage, industria o depósito. Informan, Aramburu 8, 10. U-4822. B2

LA MEJOR ESQUINA

Saloncito acabado de fabricar, propio para lechería con helados, o barbería. Está frente a la entrada de la Benéfica del Centro Gallego. Arango y Ensenada. B2

B-3 Departamentos

BERNAZA 65, casi esquina a Muralla, alquilo departamentos y habitaciones desde ocho a dieciseis pesos. Informa la encargada. Telf. F-5950. B3

DEPARTAMENTO de 3 habitaciones altas y frescas, con azoteas y servicios y pasillo en los bajos, con puerta a la calle, todo independiente, en $20. En Salud número 23, la llave al lado. B3

PROFESIONALES

P-1 Dres. en Medicina

DR. GONZALO PEDROSO

Cirujano del Hospital de Emergencia. Especialista en vías urinarias. Consultas de 10 a 12 y de 3 a 5. San Lázaro 254.

P 1 18089 18 nov 18

REUMATISMO, parálisis, temores, insomnio, impotencia, neurastenia, agotamiento nervioso, etc., fácil y rápida curación, por medio naturales. Dr. Cardenal, Perseverancia 50, de 2 a 6. M-8352. Prfs

DR. FRANCISCO J. DE VELASCO

Corazón, Pulmones, Estómago, Intestinos.

DR. RUBEN DE VELASCO

Corazón, Pulmones, Enfermedades de los niños. Consultas de 12 a 2 y de 1 a 3 días laborables. Horas especiales, previo aviso. Salud 34. Telf. A-5418. Profs.

REUMATISMO, PARALISIS, Temores, Insomnio, Impotencia, Neurastenia, Agotamiento nervioso, etc. Fácil y rápida curación, por medios naturales, Dr. Cardenal, Perseverancia 50, de 2 a 6. M-8352. Prof.

DR. ABELARDO LABRADOR

Consultas gratis, 8 a 12 a. m. Pagas, 3 a 5 p. m. Enfermedades señoras, flujos crónicos, metritis, bronquitis, corazón, riñones, diabetes, reumatismo crónico, enflaquecimiento. Inyecciones Neo-Salvarsán, Angeles 3, entre Reina y Estrella. Telf. A-0801. Prfs.

DR. MANUEL LOPEZ PRADES

Graduado Madrid y Habana, 42 años ejerciendo. Enfermedades de la sangre, pecho, señoras y niños. Partos. Tratamiento especial curativo de las afecciones genitales de la mujer. Consultas diarias, 9 a 11 y 1 a 5. Gratis, martes y viernes. Amistad 95, altos Prof.

POLICLINICA INTERNACIONAL

Director: David Cabarrocas. San Miguel 130, entre Lealtad y Escobar. U-2737. Cuando vaya al Hospital, Casa de Socorro o Sociedades, fíjese en la Policlínica Internacional, da gratis consultas, reconocimientos, Rayos X, Rayos Ultravioleta, Luz Alpina, Medicinas, Inyecciones intravenosas, Análisis, Curas, etc. Prof.

COMADRONAS

ESTRELLA Viñals, comadrona Asociación Cubana, y particular, últimos procedimientos modernos, hago asistencia. San Rafael 152, letra N, entre Oquendo y Marqués González. Teléfono U-2826. Comdns

ALQUILERES

A-1 Habana

Prado 8 esquina Cárcel

Tres pisos, 12 habitaciones, sala, muy amplias, propia para Sociedad u numerosa familia. Informes: Telfs. M-1882 M-6589. La planta baja, se puede alquilar separada. A-1

ROMAY 6, ALTOS

A una cuadra de Monte, sala, saleta, tres cuartos, cocina, servicios separados, balcón hacia la brisa, $18.00 Llave, bodega. Informes: M-4803. A-1

GERVASIO 198. MODERNOS bajos, sala con columnas escayola, dos cuartos, comedor, baño intercalado completo, una cuadra de Reina. Precio: $23.00. Informes: X-1959. A-1

ALQUILO: JESUS PEREGRINO 55 A., sala, comedor, tres cuartos, cocina, servicios y patio. Muy fresca. Precio de situación. Telf. M-7450. A-1

SE ALQUILA UNA CASA nueva, San Joaquín número 44, bajos, entre Monte y Omoa, con sala, 4 cuartos, comedor, cocina y patio. Precio situación. Telf. FO-2125. A-1

SE ALQUILAN ALTOS, Concordia número 25, entre Galiano y Aguila, sala, recibidor, seis habitaciones, hall dos baños intercalados, comedor, cocina, azotea, habitación, servicios. Informes: M-2781 F-2585. A-1

SE ALQUILAN LOS ALTOS, Estrella 60, sala, 3 cuartos, comedor corrido al fondo. La llave, en los bajos. Informes: Telf. A-2089. A-1

SE ALQUILAN LOS 2 PISOS altos, San José 44, sala, saleta, 4 cuartos, comedor corrido al fondo. La llave, en los bajos. Informes: Telf. A-2089. Muy baratos. A-1

ALQUILO CASITAS independientes, Franco A., B., casi esquina Desagüe, sala, cuarto, patio, cocina, servicios. Baratísimas. Llaves: Franco A., esquina Desagüe. A-1

VEDADO: ALQUILO CASA alta, moderna, sala, recibidor, comedor, cuatro cuartos, lujoso baño, cocina, servicios criados, $30.00. 21 y 14. Llave, bodega. González: M-2602. A-1

SE ALQUILA EN SANTIAGO número 34, bajos, hermosa casa, compuesta de sala, saleta, cuatro cuartos, baño intercalado, patio, traspatio, comedor al fondo, cocina y calentador, cuarto y servicios de criados. Agua abundante. A media cuadra de Belascoaín y media de Carlos III. Informes, en el segundo piso, el dueño A-1

MERCED 8, ALTOS, ENTRE Cuba y San Ignacio, sala, comedor, 3 cuartos, demás servicios. Llaves, en la misma. Informes: F-2608. A-1

MANRIQUE 123 entre Reina y Salud, habitaciones y departamentos espléndidos, planta alta y bajos, lavabos, baños intercalados, con o sin asistencia, precios reducidos, moralidad. M-2735. A1

$50.00 SAN RAFAEL 55, ALTOS, entre Manrique y Campanario, sala, antesala, gabinete, cinco habitaciones, comedor al fondo, baño completo. Llaves, en los bajos. Informes: F-2313 A-1

SE ALQUILA: PRIMERO y segundo pisos, de la casa Acosta 119, entre Curazao y Egido. Llave, en los bajos, café. Informes: Villegas 80. Telf. A-7072. A-1

ALQUILERES

ALQUILO PORVENIR 3, bajos, Habana, sala, saleta, dos cuartos, comedor y servicio moderno. Informes: Cuba 100. M-7069. A-1

MODERNO PRINCIPAL, sala, saleta, tres habitaciones grandes, baño completo, calentador, servicio criados, gas. Recién pintada, San Rafael 125, Gervasio, Belascoaín. Llave, sombrerería. A-1

ALQUILO VIVES 196, ALTOS, sala, saleta, comedor, tres habitaciones, baño y cocina. Informes: Cuba 100. M-7069. A-1

MANRIQUE 142

Entre Reina y Salud, casa moderna, con sala, saleta, cuatro cuartos, baño intercalado, comedor, cocina cuarto y servicios de criados. Llaves e informes, en la misma. A-1

PRADO 88. SE ALQUILAN los frescos y espaciosos altos de esta casa, con sala, recibidor, comedor, cinco cuartos, baño intercalado, galería cubierta, con escalera de servicios y cuartos en la azotea y entresuelos. Llave en Prado 90. Informes: Sr. Manteca, Cuba 76. Telf. A-8903. A-1

MONTORO 20, (ENSANCHE de La Habana). Alquilo los altos de esta cómoda casa, con todas comodidades, capaz para regular familia. Llaves en los bajos. Informes: Sr. Manteca, Cuba 76. Telf. A-8903. A-1

EN $26.00 ANIMAS Y SOLEDAD, los altos más frescos, sala, saleta, 3 cuartos, baño completo, agua caliente gratis. Llave, bodega. Informes: García. U-1363. A-1

ALQUILO MODERNO piso, terminado de pintar. Abundante agua, Barcelona número 10. Informes, en el mismo. A-1

XIFRE 1, CASI ESQUINA Carlos III, media cuadra de Infanta. Alquilo piso alto con sala, saleta, tres cuartos, comedor, baño cocina, etc. Llaves, bodega. Informes: Zaldo y Co., Cuba 76. Telf. A-8903. A-1

COMPOSTELA 113, ENTRE SOL y Muralla. Se alquilan pisos compuestos de sala, saleta, cuatro cuartos, balcón a la calle y servicios sanitarios completos. También departamentos compuestos de dos y tres habitaciones, con servicios independientes. A-1

ALQUILO: CRESPO 20, bajos modernos, decorados, recibidor, comedor, cuatro habitaciones, baño intercalado. Informes: X-3240. Llaves, bodega. A-1

ALQUILO hermoso y ventilado primer piso, Villegas 47 casi esquina a O-Reilly. Sala, saleta, 3 cuartos, baño, comedor, terraza, cocina, cuarto y servicios criados. Verse 10 a 11 y de 4 a 5. FO-1668. A1

SAN NICOLAS 12, BAJOS

Sala, recibidor, cuatro cuartos, baño intercalado, hermoso comedor, cuarto y servicio criada, cocina carbón. Llaves al lado. Teléfono F-3871. A1

JESUS MARIA No. 19

Terminadas las reparaciones generales del piso alto, se alquila para corta familia o para subarriendo. Las llaves e informes, San Pedro número 6, doctor Arturo A. Vázquez. A-9619. A1

INDUSTRIA No. 27

Entre Refugio y Genios, se alquila el piso alto de esta casa, con tres habitaciones, sala, saleta, en los altos y dos, en la azotea. Llaves e informes: San Pedro número 6. Telf. A-9619, doctor Arturo A. Vázquez A-1

GANGAS
SEALQUILAN

CON MES ADELANTADO

Cerro 817, departamentos ..	$ 6.00
Genio 3, 7, sala, comedor, hall, 3 habitaciones, baño, cocina cuarto y servicio criados	$ 28.00
S. Bernardino 32-36, Dptos.	$ 6.00
San Lázaro 222-224, Dpto. con 2 cuartos y baño	$ 12.00
J. A. Saco esq. O-Farrill, sala, comedor, 3 habits, baño intercalado, cocina y servicios criados	$ 18.00
22 número 24, entre 17 y 19, departamentos	$ 9.00
Suárez 116, altos, sala, saleta, 5 habits, baño, comedor, cocina, a	$ 25.00
Dragones 12, Dpto.	$ 8.00
Enna 91 F, sala, comedor, 3 cuartos, baño, cocina	$ 9.00
18 entre 9 y 11, Dptos. ..	$ 13.00
C número 278-274 entre 27 y 29, Dpto. con hab, comedor, cocina y baño, a	$ 8.00
Amistad 68, departamento ..	$ 9.00
A. Ramírez 4, Dpto. con sala, 2 habits, baño, comedor, cocina	$ 11.00
O-Farrill s. n., altos, esq. J. A. Saco, sala, comedor, 2 habits, baño intercalado, cocina, servicio criados ..	$ 16.00
San Francisco 66, altos izq. sala, comedor, 3 habits, baño, cocina y pequeño patio	$ 25.00
Belascoaín 7 B, 1er piso alto, sala, recibidor, 3 habits, baño intercalado, cocina, cuarto y servs criados ..	$ 22.00
Cuba 44, Dpto. con sala, comedor, 3 cuartos, baño, cocina, cuarto y servicios criados	$ 30.00
Lindero 24, Dpto.	$ 10.00
S. Bernardino 93 B y C, altos, sala, 2 habits, comedor, cocina, baño	$ 7.00
22 No. 24 B, altos, sala, 4 cuartos, baño intercalado, comedor al fondo, cocina, etc	$ 20.00
Lindero 24 A, bajos, sala, 2 cuartos, baño, comedor, cocina	$ 18.00
Infanta 70, altos izq., entrando, sala, comedor, 3 habits, baño, cocina	$ 25.00

LOCALES COMERCIO

Acosta 49 al 53	$ 30.00
Zulueta 32	$ 30.00
13 y M, local garage	$ 4.00
O-REILLY 13	$ 4.00
Cerro y Colón	$ 3.00
BODEGA. Con todos sus armatostes, mostradores, neveras, etc., Mayía Rodríguez y Pasaje Infante	$ 15.00
CARCEL 15, bajos	$ 30.00
Marina 2, bajos, edificio Carreño	$ 30.00

M-2096. A-4358. M-6263.

ALQUILERES

PERSEVERANCIA 48, ALTOS, entre Virtudes y Concordia, modernos, frescos, muy baratos, $34.00, sala, comedor corrido, tres habitaciones. Llaves en frente, número 55. Informes: F-2313. A-1

SAN NICOLAS 130, bajos, entre Salud y Reina, moderna, sala, saleta, cuatro habitaciones, baño completo, muy fresca. Llaves al lado. Teléfono M-3329. A1

SAN LAZARO 64, cuadra y media de Prado, primer piso, fresco y ventilado, acabado de decorar, sala, saleta corrida, 3 habitaciones, baño intercalado, comedor al fondo, cuarto y servicio de criados. Precio reajustado. Llaves en la bodega de Industria y San Lázaro. Informan en El Almendares, óptica, Obispo 54. A1

CAMPANARIO 48, segundo. Lealtad 105, bajos, alquilo 4 habitaciones, sala, comedor, recibidor, baños cocina. Las llaves en las mismas. Informes, Neptuno 106, ferretería La Llave. A-4480. A1

SE ALQUILA una casita en Monte 82, por San Nicolás, compuesta de dos cuartos, sala, cocina y servicios sanitarios, precio una verdadera ganga. Informan en el bar La Camaronera. A1

ALQUILO, 43 pesos, amplios bajos de San Rafael 73. Zaguán, sala, cuatro habitaciones grandes, baño completo, comedor, cocina gas, etc. Informes, F-3749. A1

CIENFUEGOS 78, próximo a la Terminal, sala, comedor, 2 cuartos, en 22 pesos. Informan, Corrales 93, altos. A1

SE ALQUILAN los altos de Malecón 84 y San Lázaro 248 entre Campanario y Perseverancia, buen precio. Informan, Telf. M-7975. A1

MONTE No. 399

Se alquila el alto izquierda de esta casa, dotado de cuarto habitaciones, sala, comedor y servicio completo. Está situado a cuadra y media del Mercado Unico. Las llaves en el almacén del bajo. Informes, San Pedro número 6. A-9619. A1

CRESPO 47, altos, Animas y Virtudes, sala, recibidor, 3 habitaciones decoradas, baño intercalado, nunca falta agua, $38. F-3741. A1

CASA SOL No. 2

Acabado de reparar y pintar se alquila el piso bajo de esta hermosa y fresca casa, dotado de sala, saleta, 3 dormitorios, gran patio y servicios. Las llaves e informes en San Pedro número 6 esquina a Sol. Con buena garantía se haría precio conveniente. A-9619. A1

NEPTUNO y Aguila, tercer piso, casa fresquísima, clara, moderna, seguridad completa, sala, comedor, dos habitaciones, lujoso baño, cocina, limpieza escalera. Informes, barra planta baja. U-8235, M-5740. A1

AGUILA 58, ALTOS

Entre Concordia y Virtudes, sala, comedor, tres habitaciones, baño completo. $28.00. A-9897. Informan: M-9871.

GALIANO 24, ALTOS

Entre Animas y Virtudes. Amplia casa con siete habitaciones, dos cuartos criados y demás comodidades. $70.00. A-9897. Informan: M-9871.

MORRO 3, ALTOS

Entre Cárcel y Genios, sala, comedor, seis habitaciones. $45.00. A-9897. Informan: M19871.

SALUD 47, BAJOS

Y altos, entre Manrique y Campanario, sala, comedor, dos habitaciones, buen baño y servicios. Los altos, 6 habitaciones. $40.00. A-9897. Informan: M-9871.

TROCADERO 77, ALTOS

Entre Blanco y Aguila, sala, comedor, dos habitaciones y servicios $25.00. A-9897. Informan: M-9871.

PASAJE GIQUEL 3, BAJOS

Sala, comedor, dos habitaciones, baño y cocina. $18.00. A-9897. Informan: M-9871.

NEPTUNO 237

Entre Marqués González y Oquendo, sala, recibidor, cuatro cuartos, comedor, baño, cocina y cuarto y servicios de criados. $45.00. A-9897. Informan: M-9871.

JOVELLAR 33 Y 35

Altos y bajos, sala, comedor, tres cuartos, baño intercalado, hall, cocina y servicios y cuarto de criados. $34.00. A-9897. Informan: M-9871.

SAN NICOLAS 5

Segunda planta, entre Lagunas y Animas, sala, recibidor, hall, cinco cuartos, baño intercalado, comedor al fondo, buena cocina y cuarto de criados. $50.00. A-9897. Informan: M-9871.

NEPTUNO 356, ALTOS

Esquina a Mazón, sala, comedor, tres cuartos, baño completo y cuarto de criados. $30.00. A-9897. Informan: F-2171.

N. No. 222, ESQ. A JOVELLAR

Apartamentos con sala, saleta de comer, tres cuartos y servicios de criados. $28.00. A-9897. Informan: M-9871.

SAN MIGUEL 65

Segunda planta, entre Campanario y Lealtad, sala, comedor al fondo, tres habitaciones, baño intercalado, y cocina y servicios de criados. $35.00. A-9897. Informan: M-9871.

INDUSTRIA 5, ALTOS

Sala, comedor, dos habitaciones, baño completo y cocina. $25.00. A-9897. Informan: M-9871.

N. No. 221, ESQ. A JOVELLAR

Bajos, sala, comedor, tres cuartos, hall, cocina y cuarto de criados. $30.00. A-9897. Informan: M-9871.

SAN RAFAEL 305, ALTOS

Buena casa, sala, comedor, cuatro cuartos, baño y servicios de criados. $55.00. A-9897. Informan: M-9871. A-1

ALQUILERES

CONCEPCION DE LA VALLA NUMERO 14

Entre Campanario y Lealtad. Se alquilan los bajos, sala, comedor, tres cuartos, baño intercalado, cocina, despensa y lavadero. Todo de lo más moderno. Alquilo también dos habitaciones arriba en la azotea. Informan en el segundo piso. A1

MALOJA 165

Entre Escobar y Gervasio. Alquilo ventilados altos y bajos, compuestos de sala, comedor, dos habitaciones, cocina, servicios. Informes: Sociedad Asturiana, Corrales 2, entre Cárdenas y Economía. Telf. A-8202. De 8 a 11 y de 1 a 4. A-1

EDIFICIO "MENENDEZ"

Virtudes y Gervasio. Alquilo hermoso piso segundo, muy fresco. Baratísimo, sala, comedor, 2 habitaciones, baño intercalado, cocina, cuarto y servicio criados. Informes, en la bodega. A-1

LEA, QUE LE INTERESA EN $18.00, POR SU PRECIO NADA MEJOR

Se alquilan en $18.00, las cómodas y ventiladas casas bajas, calle Agustín Alvarez, números 16 y 13, entre Marqués González y Oquendo, a dos cuadras de Belascoaín y una del Nuevo Frontón, acabadas de pintar, compuestas de sala, saleta corrida, tres habitaciones, cocina, patio, y demás servicios, con abundante agua. Calle pavimentada y mucha luz. Vecindario de moralidad. Las llaves en el número 10. Informes: Edificio «Bacardí», Apartamento 401, Francisco Torres. De 10 a 12 a. m. y de 3½ a 5½ p. m. Telf. A-7830. A-1

SE ALQUILA EL PRIMER piso de la casa Lagunas 68, entre Belascoaín y Gervasio, de construcción moderna, compuesto de sala, saleta, cuatro cuartos, comedor, cocina de gas y carbón, baño completo moderno, muy fresco y a la brisa. Precio: $42.00 La llave e informes, en la misma, y en Avenida de Máximo Gómez 314. Telf. A-9895. A-1

ALQUILO $20.00. CASA Lealtad 247 sala, comedor, tres hermosos cuartos, baño, cocina, patio, una sola planta. Llave, bodega esquina Carmen. Dueña: F-2123. A-1

ALQUILO: GERVASIO 17, frescos altos, sala, saleta, cuatro habitaciones, baño completo intercalado, comedor, cocina, cuarto y servicios criados. F-3469. A-1

SE ALQUILA UNA CASA en la calle de Lamparilla 63 y medio C., altos, entre Bernaza y Villegas. Informes: Telf. A-8624 M-7737. A-1

ESTRELLA 237, BAJOS. Se alquila sala, comedor, tres habitaciones, baño y cocina. Muy baratos. Informes: Ramón G. Fernández. Telf. U-1157.

ANIMAS 177-A., ALTOS. Se alquilan sala, comedor, tres habitaciones, baño y cocina. Informes: Ramón G. Fernández. Telf. U-1157.

ESTRELLA 73, ALTOS, con sala, saleta, tres habitaciones, baño completo intercalado comedor al fondo, cuarto y servicios de criados. Informes: Telf. U-1157.

ESTRELLA 242, ALTOS y bajos, entre Infanta y Ayesterán, sala, comedor, dos habitaciones, dos baños y cocina. Informes: Ramón G. Fernández. Telf. U-1157. A-1

ALQUILO EN $30.00 MODERNO y fresco piso alto, Jovella 19, entre N. e Infanta. Llave, en el segundo piso. Informes: F-1924. A-1

PRECIOSOS ALTOS, EN $30.00

Se alquilan los modernos y frescos altos, de San José 124D, entre Lucena y Marqués González, acabados de pintar, compuestos de sala, saleta corrida, tres habitaciones, comedor, baño completo, cuarto y servicios de criados. Agua abundante. Llaves, al lado, en los altos de la letra E. Informes: Edificio «Bacardí» Apartamento 401, Francisco Torres. Telf. A-7830 De 10 a 12 a. m. y de 3½ a 5½ p. m. A-1

INFANTA 43-B., BAJOS. Se alquilan, portal, sala, comedor, tres habitaciones, baño intercalado, cocina y patio. Informes: Ramón G. Fernández. Telf. U-1157.

INFANTA 43-C., ALTOS. Se alquila, sala, comedor, tres habitaciones, baño intercalado, cocina. Muy frescos y baratos. Informes: Ramón G. Fernández. Telf. U-1157.

VIRTUDES NUMERO 162, bajos. Se alquilan con sala, comedor, tres habitaciones, baño completo y cocina. Informes: Ramón G. Fernández. Telf U-1157.

ESTRELLA 231, ALTOS. Esquina a Morales. Todos con balcones a la calle, sala, comedor, tres habitaciones, baño intercalado y cocina. Informes: Ramón G. Fernández. Telf. U-1157. A-1

ALQUILO: CUBA NUMERO 89, primero y segundo pisos, sala, comedor, cinco habitaciones, cocina, baño y doble servicio sanitario. Llave, bodega. Informes: Grandes Almacenes «El Número 15», Monte 15. A-2803. A-1

MODERNOS ALTOS, Gervasio 176, entre Reina y Salud, sala, recibidor 4 cuartos, baño intercalado, comedor, cuarto, servicios de criados. Informes en la misma. A-1

EN $35.00 ALQUILO MODERNOS altos a la brisa, Oquendo 16-A., entre San Miguel y Neptuno; tiene sala, recibidor, comedor al fondo, cuatro cuartos, baño intercalado completo baño criados cocina despensa, agua abundante, fría y caliente. Informes en la misma. A-1

PROGRESO 30, BAJOS. Se alquila Luz 22, bajos, sala, comedor, cuatro y tres habitaciones, baño, demás servicios. La llave en el tren de lavado y altos. Informes: F-4221. A-1

ALQUILO: CARDENAS 75, bajos, $20.00, casi esquina a Misión, acabada de reformar, buen baño. La llave en la bodega. Informes: Bernaza 23, tintorería. A-1

ALQUILO: CARDENAS 57, bajos, $30.00, casi esquina a Gloria, tres cuartos, sala, saleta, buen baño. La llave en los altos. Informes: Bernaza 23, tintorería. A-1

ALQUILO Escobar 117, altos. Entre Salud y Reina, sala, seis cuartos, saleta comedor, baños. Teléf. U-3058. A-1

ALQUILERES

VILLEGAS 111. SE ALQUILA primer piso, fabricación nueva, reúne comodidades, con sala, recibidor, cuatro cuartos, baño intercalado, servicios, comedor, cocina gas. Módico precio. Informes: A-9745. A-1

AGUACATE 52. INMEDIATO O-Reilly. Se alquilan espaciosos y ventilados bajos, con zaguán, para familia bastante numerosa o profesionales. Precio situación. Llave altos. Informes: M-2457. A-1

CRISTO 21. Alquilo estos bajos modernos con sala comedor. Tres cuartos, baño intercalado completo, cocina de gas, cuarto y servicio para criados. Llaves No. 20. Teléf. A-0698. A-1

ANGELES No. 50

Totalmente reparada. Se alquila esta hermosa casa, una planta, sala, saleta, comedor al fondo, cuatro dormitorios, cuarto y servicio de criados, azotea corrida. Llaves: Monte número 52. Informes: doctor Arturo A. Vázquez. San Pedro 6. A-9619. A-1

CRISTO 23. Alquilo barato estos altos modernos, propios para dos matrimonios, con sala, antesala, comedor, tres cuartos, baño, cocina, más dos cuartos con baño completo en la azotea. Llaves No. 33. Teléf. A-0698. A-1

REVILLAGIGEDO 1, alquilo planta baja, clara, fresca, sala, recibidor tres habitaciones, comedor, servicios intercalado y criados, gran patio, traspatio. De 9 a 11 y de 2 a 5. A-1

OBRAPIA NUMERO 51

Entre Habana y Compostela, se alquilan los bajos de esta hermosa casa divididos en dos locales para almacén, uno grande y otro pequeño, ambos con servicio completamente independiente, pudiendo comunicarse si así interesase. Las llaves, Obrapía 42 e informes, San Pedro número 6. Telf. A-9619. A-1

SAN LAZARO Nos. 154-156

Entre Aguila y Blanco, se alquila el segundo piso de esta moderna casa, dotado de comodidades para familia de gusto. Cuenta con sala, comedor al fondo, cuatro dormitorios, baño intercalado y cuarto y servicios para la servidumbre. Las llaves al fondo, por Malecón. Informan, San Pedro número 6, A-9619. A-1

SOMERUELOS No. 23

SE ALQUILA esta casa acabada de pintar y con comodidades para corta familia. Precio limitado. Llaves en la bodega esquina a Apodaca. Informes: doctor Arturo A. Vázquez. San Pedro No. 6. A-9619. A-1

SAN RAFAEL 152-D

Se alquilan juntos o separadamente los altos y bajos de esta moderna casa con comodidades para regular familia. Agua abundante en los altos. Las llaves en la bodega de San Rafael y Soledad. Informes, doctor Arturo A. Vázquez. San Pedro No. 6. A-9619. A-1

CARLOS III 239, ALTOS

Preciosa casa a la brisa, la más fresca de la Habana. Sala, comedor, tres cuartos, baño intercalado y servicios, moderna. Véala pronto que le ha de agradar. Informes, teléfono U-6665, Miguel, bajos, bodega. Precio, $35, rebajada. A2

PRADO 62, esquina Colón, altos y bajos, espaciosa casa propia para familia larga. Llave e informes en la misma. A1

EDIFICIO Marta. Consulado 7, casi esquina Prado, moderno piso alto con todo confort, al estilo americano. Precio reducido. Hay elevador permanente. Informes, el portero. A1

LUGAREÑO 3 entre Ayesterán y Almendares, a una cuadra de Carlos III. Moderno piso alto. Sala, comedor, tres habitaciones, baño completo. Llave en la misma. Informes, Obispo 16. A-6420 A1

MALECON 4, al lado, del Unión Club, con entrada por San Lázaro 24, altos y bajos, propios para club o familia larga. Llave en la misma. Informes, Obispo 16. A1

SE ALQUILA, Virtudes 115, tercera planta, de lo más moderno, amplio, precio situación. Llave en los bajos. Su dueño, Suárez 8 y 10. Teléfono A-6628. A1

NEPTUNO 209, ALTOS

Esquina a M. González, muy amplios y propios para numerosa familia. Informes: Escobar 10, altos. U-6170 U-7303. A-1

TROCADERO 72½, segundo piso, para familia, bajos para establecimiento, precios rebajadísimos. Sala, recibidor, tres cuartos, baño intercalado. Llaves al frente. Tintorería Cruz Blanca. Informes, Telf. F-2836. A1

EN $35.00 LOS FRESCOS altos de San José 216, entre Mazón y Basarrate, sala, saleta, tres cuartos, comedor, cuarto de criados. La llave en los bajos. Informes: F-3055. A-1

SE ALQUILA, $25.00

Aguila número 11, segundo piso, casa moderna, sala, comedor, 2 cuartos, baño, cocina gas. Informan, Aguila 27. A1

ALQUILO EDIFICIO: Trocadero 57, esquina Amistad, segundo piso, dos lindas casas, sala, comedor, decorados, dos y tres habitaciones, regios baños intercalados, cocina, despensa, lavadero, pantry, servicios criados. Informes en la azotea. A-1

CONSULADO 45, PRIMERO y segundo pisos. Véalos, magníficas casas. Precios rebajadísimos, seis cuartos, con lavabos, sala, comedor, baño, cocina. Llaves, en bajos. Informes: Telf. F-2836. A-1

SE ALQUILAN CASAS baratas, Arbol Seco 67, altos y 69 bajos, entre Santo Tomás y Benjumeda, compuesta, sala, recibidor, 4 habitaciones. Precio situación. Telf. U-1478 U-6667. A-1

SE ALQUILA, Muralla 117, piso primero, sala, recibidor, 4 cuartos, baño lujoso intercalado, comedor al fondo, cocina gas y servicios criados, casa recién fabricada. Informan en los bajos. La Tijera A1

CUBA 18, altos, frente al nuevo Malecón, cómodas casitas desde $15, a $30. Informes en la misma. A1

CARLOS III 73 y calle Almendares, esquina del segundo piso, moderno, muy fresco, sala, saleta, comedor, 4 cuartos, buen baño intercalado completo, cocina, cuarto criados y servicios. U-1564. A2

ALQUILERES

ALQUILO: REINA 109, entre Lealtad y Campanario, amplia y linda casa, sala, tres cuartos grandes, regio baño intercalado, comedor, cocina, cuarto, servicios criados patio, traspatio. Informes en la misma. A-1

LAMPARILLA 42, ENTRE Compostela y Aguacate. Alquilo casa de tres habitaciones, sala, baño, cocina y patio. Precio: $35.00. A-1

EN $23.00 SE ALQUILAN LOS bajos, Puerta Cerrada 59, cinco habitaciones, sala, comedor y demás servicios. Informes: Galiano 8, vidriera. Telf. 4609. Menéndez. A-1

$20.00 SE ALQUILA LA FRESCA y muy ventilada segunda planta, compuesta de sala, comedor, dos habitaciones y baño intercalado. Oquendo 116, entre Desagüe y Benjumeda. Telf. U-1245. A-1

O-REILLY 90

Altos, sala, recibidor, comedor, cuatro habitaciones, baño, cocina. Precio: $40.00. Informes: F-2134. A-1

SOLEDAD 50

Bajos, sala, saleta, tres habitaciones, baño intercalado, cocina y servicios de criados. Precio: $30.00. Informes: F-2134. A-1

GERVASIO 180

Altos, recibidor, sala, comedor al fondo, seis habitaciones, dos baños, cuarto criados, cocina. Precio: $70.00 Informes: F-2134. A-1

CARLOS III 16-C

Altos y bajos, sala, saleta, cuatro habitaciones, baño intercalado, cocina de gas. Ultimo precio: $24.00. Informes: F-2134. A-1

MARINA 19, altos, frente al parque Maceo, sala, comedor, tres cuartos, baño intercalado. Llave de 2 a 5 p. m. $35. Informes, Obispo 16. A-6420.

ARAMBURO 23, altos, moderna casa esquina San Rafael, recibidor, sala, comedor tres cuartos, baño completo y cocina. Llave en la botica. $30. Informes, Obispo 16. A-6420

HABANA 107, altos, recibidor, sala, cuatro habitaciones, comedor, baño completo, cuarto y servicio de criados. Llave en los bajos. $45. Informes, Obispo 16. A-6420.

CONSULADO 14, altos, casi esquina Prado. Recibidor, sala, tres habitaciones, comedor, baño completo, cuarto y servicio de criados. Llave en frente. $35. Informes, Obispo 16. A-6420

FACTORIA 104, bajos, sala, comedor, dos cuartos, baño intercalado. Llave en los altos. $18. Informan, Obispo 16. A-6420.

SAN RAFAEL 153 y 165, altos, entre Lucena y Marqués González. Marqués González 6 entre San Rafael y San José, sala, comedor, tres habitaciones y baño. Llaves en la misma, desde $34. a $25. Informes, Obispo 16. A-6420.

TEJADILLO 32, bajos, amplia casa propia para familia larga o huéspedes. Llaves en los altos. $75. Informes, Obispo 16. A-6420.

PEÑA POBRE 7, altos, entre Habana y Aguiar, sala, comedor, cuatro habitaciones, baño y servicios de criados. Llaves al lado. $30. Informes, Obispo 16. A-6420.

SITIOS 61. Sala, comedor, ocho habitaciones, patio y servicios. $35. Informes, Obispo 16. A-6420

CONCORDIA 271, altos, sala, comedor, tres cuartos, baño completo y servicio de criados. Llave en los bajos. $35. Informes, Obispo 16. A-6420.

SALUD 152, altos, sala, comedor, tres cuartos, baño intercalado y servicio de criados. Llave en los bajos. $25. Informes, Obispo 16. A-6420.

LEALTAD 81, bajos, sala, comedor, tres cuartos, baño y patio, servicio de criados. Llave en la misma. $20. Informes, Obispo 16. A-6420. A1

MALOJA 203, BAJOS, entre Oquendo y Franco, frente al Parque, lugar fresco y lindísimo, sala, 4 habitaciones, baño intercalado, comedor, cocina, cuarto y servicios criados, $30.00 A-1

SAN LAZARO 478, ENTRE M. y N. Alquilo la planta alta, compuesta portal, sala, 5 habitaciones, baño intercalado, hall, comedor, pantry, cocina, cuarto y servicios criados. Precio: $50.00. Informes: Bufete de Arellano. M-3936. A-1

ALQUILO: BERNAZA 18, tercer piso, sala, saleta, comedor y 3 hermosas habitaciones; y los bajos Cárdenas número 64, con sala, saleta y 3 hermosas habitaciones. Informes: Zulueta número 36-G. Telf. A-9260. A-1

ALQUILO: PLANTA BAJA, de Suspiro 4, casi esquina a Monte. Moderna construcción, sala, comedor, 3 cuartos, cuarto de baño y cocina. Precio reducido. La llave en los altos. A-1

SE ALQUILAN unos bajos en Escobar y Reina, por Escobar. Informes, café La Isla. Telfs. M-5006, M-6333. A1

M. NUMERO 263, ENTRE San Lázaro y Jovellar, casa nueva, 3 habitaciones, muy fresca. Informes: Telf. A-1051. Llaves, en la bodega. A-1

SE ALQUILAN: En Monserrate 119, 137 y 145, pisos primero y tercero, frente a la «Cruz Roja y Estación de Policía, con sala, tres habitaciones, baño intercalado, cocina y calentador de gas. Informes: Manzana de Gómez 240. Telf. A-4893. A-1

SE ALQUILA: BELASCOAIN 125, entre Reina y Estrella, primero y segundo pisos, en $25.00 y $30.00, tres habitaciones, baño intercalado, con calentador, cocina gas. Están sin estrenar. Más informes: Manzana de Gómez 240. Telf. A-4893. A-1

SE ALQUILAN: SAN LAZARO número 305, piso segundo, moderno, con hall, sala, gabinete, cuatro habitaciones, cocina de gas, cuarto con servicio de criados. Informes: Manzana de Gómez número 240. Telf. A-4893. A-1

ALQUILO; SALUD 168, entre Oquendo y Soledad, compuesto sala, cuatro habitaciones, baño, cocina y demás servicios. Informes: Belascoaín 48, ferretería «Capitolio».

FOLLETIN 126

LEWIS WALLACE

BEN-HUR

(UNA VIDA CRISTIANA)

(Traducción de A. A. Barberán)

(De venta en «La Moderna Poesía» Pí y Margall 135. A-1171)

to, y Ben-Hur se detuvo para saber lo que aquello significaba.

La luna brillaba con todo su esplendor en el cenit; pero, como ni su clara luz, de las antorchas y hogueras, ni la claridad que salía de las puertas abiertas de las casas bastaba para alumbrar bien la calle, muchos llevaban linternas. A Ben-Hur se le ocurrió de pronto que aquellas luces podían tener algún designio y para descubrirlo se apostó en un lugar por donde el cortejo había de pasar necesariamente. Las antorchas y las linternas las llevaban unos esclavos, armados con gruesas mazas o cachiporras, y otros con jabalinas. Alumbraban el camino y servían de escolta a dignatarios, ancianos, sacerdotes y rabinos de largas barbas, de espesas cejas y de corva nariz. Eran, en fin, personajes de la clase sacerdotal y del partido dominante entonces en los concilios de Caifás y de Anás. ¿Adónde podían ir a aquellas horas? No al Templo, con seguridad, pues más bien parecían venir de él. Y si el asunto que les guiaba era pacífico, ¿por qué rodearse de soldados?

Cuando el cortejo empezó a llegar adonde se encontraba Ben-Hur, la atención de éste recayó en los tres personajes del centro. Los esclavos parecían concentrar todos sus cuidados en ellos, demostrándoles el mayor respeto. En el que iba a la izquierda del grupo reconoció a uno de los jefes de servicio del Templo, y en el de la derecha, a un sacerdote, sin que pudiera identificar al del centro, pues iba con la cabeza abatida sobre el pecho y apoyándose pesadamtente en los hombros de los otros dos. Parecía más bien un prisionero aun bajo el influjo de la sorpresa del arresto, y a quien condujeran a algún terrible suplicio o a la muerte. Los dignatarios que le asistían a derecha e izquierda, por cierta deferencia que guardaban hacia él, dejaban ver que si no era él mismo quien dirigía la partida, era, por lo menos, un guía o un delator. Ben-Hur se puso al lado de la comitiva y arrastrado por la curiosidad, siguió con ella. ¡Si el hombre del centro levantara la cabeza!

Y al fin sucedió así. A la cruda luz de las linternas que caía de pleno sobre una faz pálida, desencajada por el miedo o el remordimiento, de ojos hundidos y barba hirsuta, lo reconoció al fin. En su continuo velar por el Nazareno, Ben-Hur conocía a todos sus discípulos tan bien como el maestro. Así, al ver ahora a este hombre, exclamó involuntariamtente:

—¡Iscariote!

El hombre volvió lentamente la cabeza, hasta que sus ojos se fijaron en Ben-Hur, y sus labios se movieron como si fuera a hablar; pero el sacerdote se interpuso y le increpó:

—¿Qué buscas? ¡Largo de aquí!—y empujó a Ben-Hur para echarle a un lado.

El joven no se ofendió de esta rudeza, preocupado como estaba por la curiosidad que le inspiraba aquella procesión. Continuó, pues, de nuevo, en su seguimiento a lo largo de la calle entre la gente que poblaba la llanura, desde el cerro de Bezeta hasta la Torre Antonia; luego siguió por el lado de la piscina de Betesda hasta la puerta del Carnero. Por todas partes estaban las calles cuajadas de gente entregada alegremente a la celebración de la Pascua.

Las puertas de la ciudad se hallaban abiertas a esta hora, y durante toda la noche, en atención a la solemidad del día, los guardianes faltaban de allí.

Cuando la comitiva salió de la ciudad, encontró a su frente la profunda garganta del Cedrón, una de cuyas vertientes era el Olivete. Antes de que Ben-Hur decidiese si iría más lejos, la comitiva se encaminó hacia la garganta, lo que reavivó su curiosidad. ¿Qué objeto llevaría a aquellos hombres al fondo del torrente?

Golpeando ruidosamente con sus palos y trancas a un lado y otro del camino, llegaron al pie de un huerto de olivos encerrado en un muro de piedra por el lado del camino. Ben-Hur vió algunos viejos y nudosos árboles, el piso cubierto de hierba y una pila o depósito excavado en la roca para extraer el aceite a la manera del país. De pronto, oyó voces que hablaban acaloradamente a la cabeza de la comitiva, y una sensación de pánico corrió entre las filas, retrocediendo todos en ciego montón y cayendo unos sobre otros. Sólo los soldados se matuvieron firmes.

Ben-Hur empleó algunos momentos en salir de aquel tumulto y se adelantó hasta la cabeza del cortejo. Encontró un portillo y, mirando por él, vió un hombre de blanca vestidura y con la cabeza descubierta, de pie ante aquella entrada; tenía cruzadas las manos, y su delicada figura de faz delgada, orlada de larga cabellera, expresaba resignación y mansedumbre.

—¡Era el Nazareno!

Tras él, junto al portillo, estaban los discípulos muy excitados formando grupo y su indignación contrastaba con la calma que demostraba el Maestro. La roja luz de las antorchas caía sobre su faz, dando a su cabello un tono más cálido que de costumbre, y la expresión de su rostro aparecía como siempre, dulce y compasiva. Frente a esta figura que nada tenía de marcial, estaba la turba ansiosa, pero llena de temor supersticioso y dispuesta, a la menor señal de cólera de aquel hombre a huir y dispersarse. Ben-Hur lo comprendió todo con una rápida mirada. Allí estaba el delator, y frente a él la víctima. Aquellos esclavos y los legionarios, armados unos y otros con lanzas y garrotes, habían sido dirigidos por Judas Iscariote contra su Maestro. Y Ben-Hur, influido por su idea de un Mesías puramente humano, pensaba: «¿cómo se defenderá?» Sin duda, sus prédicas habían sido de paz y de buena voluntad, de amor y de sumisión; pero, ¿seguiría ahora, sus propias enseñanzas? El era el Señor de la Vida; podía devolverla cuando se perdía, y lo mismo podría quitarla con una palabra, con un ademán, con una mirada. ¿Qué uso haría de su poder?

Midiendo al Nazareno por sí mismo y por el modelo humano Ben-Hur, esperaba en esta suprema circunstancia que hiciera una demostración de su fuerza misteriosa y sobrenatural.

Pero el Cristo se limitó a preguntar con su voz clara y dulce:

—¿A quién buscáis?

—A Jesús de Nazaret —le contestó el sacerdote.

—Yo soy el que buscáis.

Estas sencillas palabras, pronunciadas sin pasión ni miedo, hicieron retroceder varios pasos a la turba, y algunos de los más tímidos se dejaron caer al suelo temblando. Quizá lo hubieran dejado tranquilo, marchándose, a no ser porque Judas, que se le aproximó, exclamó:

—Salve Maestro.

Y con este saludo amistoso le besó.

—Judas—dijo el Nazareno, con dulzura.—¿Por qué has venido? ¿Con un beso entregas al Hijo del Hombre?

No recibiendo respuesta, el Maestro se dirigió de nuevo a la turba.

—¿A quién buscáis?

—A Jesús de Nazaret.

—Ya he dicho que soy yo esé hombre. Si me buscáis a mí solo, dejad que éstos marchen en paz.

A estas palabras, los rabinos se adelantaron, y adivinando su designio, algunos de los discípulos por los cuales acababa de interceder le rodearon para defenderle; uno de ellos cortó la oreja a uno de los que iban a prender al Maestro, pero no lograron salvarle. ¡Y Ben-Hur no se movió! No. Ni siquiera cuando los sayones prepararon las cuerdas para atarle; ni siquiera al contemplar este acto de mansedumbre, el último, quizá, de caridad y misericordia sobrehumana.

—No sufras más —dijo al hombre herido, y al solo contacto de su mano lo curó.

Amigos y enemigos se miraron estupefactos; los unos, atónitos de que pudiese ejecutar esta acción; los otros, de que la hiciese en tales circunstancias.

—Seguramente no se dejará atar—pensó Ben-Hur.

—Mete tu espada en la vaina; la copa que mi padre me tiende he de apudarla hasta las heces.

Y después de estas palabras a sus discípulos, se volvió a sus perseguidores, diciéndoles:

—¿Por qué habéis venido a prenderme con espadas y palos como si fuera un ladrón? Cada día estuve entre vosotros en el templo y no levantasteis la mano contra mi pero ésta es vuestra hora; en el poder de las tinieblas.

La ronda se envalentonó al fin y le rodeó; y cuando Ben-Hur echó una mirada en busca de sus fieles, vió que todos le habían abandonado; todos habían desaparecido; no quedaba ni uno solo.

Alrededor del hombre abandonado se arremolinaba ahora la turba rencorosa, hostigándole con gritos y amenazas. A veces, por encima de las cabezas y a través del humo que despedían las antorchas, entreveía por un instante al impasible prisionero, y su corazón sentíase oprimido al verle tan abandonado por sus amigos. Aun

M.E.C.D. 2016

ALQUILERES

SE ALQUILA en $30 una tercera planta en la calle Rayo número 4 Informes café La Isla. Teléfonos M-5006. M-6333. A1

SAN RAFAEL 43. Alquilo primer piso, sala, comedor, dos habitaciones, baño intercalado, cocina de gas, cuarto servicio de criados Precio último, $30. Llave e informes en la misma. A1

SE ALQUILA LA MODERNA casa Marqués González 5, bajos y altos, compuesta de sala, comedor y 3 amplias habitaciones. La llave al lado. Informes, joyería "El Gallo". A-2738. A-1

SE ALQUILA UN HERMOSO piso, en la calle Barcelona 10. Informes, en el mismo. A-1

SE ALQUILAN muy baratos, los altos de Alcantarilla 24. 4 cuartos, comedor, sala, cocina, baño y buena azotea. Informes, Muralla 16. Teléfono A-2588. A1

ALQUILO: JESUS MARIA número 7, altos, sala, comedor, tres cuartos, baño, cocina. Muy barato. Llaves, al lado. Informes: I-1377. A-1

ALQUILO: ZANJA NUMERO 12, esquina a Rayo, cerca de Galiano sala, comedor, dos cuartos, baño, cocina. Muy barato. Llave, en el café. Informes: I-1377. A-1

ALQUILO $12 y $18, casas, sala, comedor, dos habitaciones, baño y cocina. Soledad 46 1-2 entre Pocito y Jesús Peregrino. Informes, U-2099 A1

SE ALQUILA, $23, Condesa C H 2, entre Campanario y Lealtad, 3 cuartos, sala y comedor, llave en los altos. U-6829. Informan. A1

SE ALQUILAN EN NEPTUNO 210, entre Soledad y Oquendo, hermosos altos y bajos, $30.00 y $35.00, respectivamente; en Valle 69, pisos altos, acabados de pintar, $30.00; Pedro Cazaurang. Valle 71, frente al Parque Aguirre. Telf. U-7820. A-1

ALQUILAMOS ESPLENDIDOS pisos modernos, desde Belascoaín a Hospital, por San Rafael, desde $23 en adelante. También en Luyanó, Pérez esquina a Fábrica, $15. ferretería, Belascoaín 71. U-5215. A-1

SE ALQUILAN: SAN JOSE 311, entre Oquendo y Soledad, casas modernas, de sala, dos habitaciones, baño y cocina a $15.00. Llaves en las mismas. Informes: San Lázaro 376. U-5858. A-1

SE ALQUILA el segundo piso de la moderna casa San Lázaro número 299 entre Soledad y Aramburo, compuesta de sala, recibidor, cuatro habitaciones, baño completo, comedor al fondo, cocina y cuarto para criados. Puede verse a todas horas. Informes, San Ignacio número 50. A-7501. A1

SE ALQUILAN: ESPADA 15, entre Jovellar y Vapor, casas modernas de sala, comedor, 2 habitaciones, baño y cocina, $20.00. Llaves: en San Lázaro 376. U15858. A-1

SE ALQUILAN: JOVELLAR 27, casas modernas, sala, comedor, 2 habitaciones, baño intercalado completo y cocina, $20.00 y $25.00. Llaves: San Lázaro 376, entre Aramburu y Hospital. Telf. U5858. A-1

SE ALQUILAN: JOVELLAR 51 entre Hospital y Espada, casa modernas, sala-comedor, 2 habitaciones, baño y cocina, con luz, $15.00. Llaves: San Lázaro 376, entre Aramburu y Hospiatl. U-5858. A-1

SE ALQUILAN: VAPOR 43, 45 y 47, entre Hospital y Espada, casas modernas, sala, comedor, 2 habitaciones, baño, cocina, $22.00. Llaves: San Lázaro 376, entre Aramburu y Hospital. U-5858. A-1

TENERIFE 59

Entre Figuras y Carmen. Se alquilan los bien ventilados bajos, compuestos de sala, comedor, cuatro habitaciones amplias, patio, cocina y baño. Informes: J. Barquín y Compañía, Muralla y Aguiar. Telf. A-7858. A-1

SE ALQUILAN: JOVELLAR 49 y Vapor 43 entre Espada y Hospital, casa modernas, sala, 2 habitaciones, baño y cocina, con luz a $10.00 y $12.00. Llaves: San Lázaro 376, entre Aramburu y Hospital. U5858. A-1

PRADO 107, FRENTE al Capitolio. Se alquila el segundo piso acabado de modernizar, tiene sala, recibidor, vestíbulo, galería, 7 habitaciones amplias, dos baños completos, comedor, pantry, cocina, cuarto y baño de criados. Propia para familia de gusto. Informes, el primer piso de la misma. Bufete de Arellano. M-3936 A-1

LEALTAD 3, ENTRE San Lázaro y Lagunas, primer piso. Se compone de sala, recibidor, 2 cuartos baño intercalado, comedor y cocina. Precio: $33.00. Informes: Bufete de Arellano. M-3936. A-1

ANIMAS 127, ENTRE GERVASIO y Escobar. Se alquila la planta alta, compuesta de recibidor, sala, 5 cuartos, baño y cocina Precio: $40.00 Informes: Bufete de Arellano. M-3936 A-1

ALQUILO: CADIZ 64, cerca Infanta, dos pisos, fabricación nueva, con sala, recibidor, cuatro habitaciones, baño, servicios, comedor, cocina. Llaves: Cádiz y Cruz del Padre, bodega A-9745. A-1

A-2 Vedado y Príncipe

SE ALQUILA LA BONITA casa, acabada de pintar, calle 10 número 201 y medio, media cuadra de 23, Vedado, con jardín, portal, sala, 3 habitaciones, baño completo, cocina, servicios de criados. Informes: Amistad 70. Telf. A-0584. Para verla, de 9 a 12. A-2

SE ALQUILA: CALLE 12, entre 21 y 23, sala, tres cuartos, comedor, servicios criados, agua fría y caliente. (Vedado). A-2

EN EDIFICIO "MONTES", Línea 60, esquina D. Alquilo piso, brisa franca, todas piezas a la calle. Baños, Cines, Iglesia, elevador. Tranquilidad. Delicioso. Baratísimo. A-2

SE ALQUILA BONITA, fresca casa, calle 21, entre Paseo y 2, Vedado, seis habitaciones, tres baños, garage, demás comodidades. Informes: Telf. F-2034. Precio situación. A-2

ALQUILO: CASA CALLE N. 186, entre 19 y 21, Vedado, compuesta de sala, recibidor, cuatro habitaciones, comedor, cocina y servicios. Informes en la misma, de 2 a 5 de la tarde. A-2

CALLE 5 entre 2 y 4, La Sierra, próxima ómnibus y tranvías, alquilo moderna casa una planta, con sala, comedor, 3 habitaciones familia, gran comedor, pantry, cocina, 2 cuartos criados, lavandería, garage, patio con frutales. Verla de 2 a 7. A2

SE TLQUILA la casa de la calle 17 número 390 esquina a 2. Para más informes de 2 a 4, en la misma. A2

27 ESQUINA A BAÑOS

Regio palacete de dos plantas. Bajos: portal, hall, sala, biblioteca, vestíbulo, regios comedor y baño, pantry, cocina, garage y servicio criados. Altos: terraza, vestíbulo, cinco hermosas habitaciones, dos preciosos baños, cuarto y servicio criados. Mármoles, closets, techos muy decorados toda la casa. Informan en la misma. Entrégase vacía inmediatamente. F-6239. A2

D. ENTRE 27 Y 29, BAJOS, jardín, portal, sala, comedor, tres habitaciones, baño, cocina, cuarto y servicios criados, patio, garage. Informes: J-3041. A-2

ALQUILERES

JOVELLAR 39, ENTRE M. y N.. Alquilo bajos y cuarto piso altos, casa moderna, con todas comodidades y garage. Véanse de 9 a 12. Informes: Sr. Manteca. Cuba 76. Telf. A-8903. A-2

2 NUMERO 3, VEDADO. Alquilo los espléndidos altos de esta hermosa casa, capaz regular familia. Precio muy económico. Llaves: Calzada y Dos, edificio «Martí». Informes: Sr. Manteca, Cuba 76. Telf. A-8903. A-2

15 ENTRE 4 Y 6, VEDADO. Alquilo para persona de posición, casa con sala, biblioteca, comedor, seis cuartos, cuatro cuartos de baño, etc. Módico precio. Llaves el encargado de 17 y 4, casas de apartamentos. Informes: Sr. Manteca, Cuba 76. Telf. A-8903. A-2

17 Y 4. VEDADO. ALQUILO cómodos departamentos, sala, saleta, tres y cuatro cuartos, baño completo y demás comodidades. Véase al encargado. Informes: Sr. Manteca. Cuba 76. Telf. A-8903. A-2

CALZADA Y DOS. EDIFICIO «Martí» Alquilo casas completamente independientes, sala, recibidor, comedor, tres y cuatro cuartos grandes, baño intercalado lujo, cocina gas, cuarto y comodidades criados. A-2

ALQUILO EN LO MEJOR del Vedado, casa con cuatro habitaciones, dos baños, todo decorado, garage para dos máquinas, servicios y habitaciones para chofer y criados. Calle J., número 205, entre 21 y 23, bajos. Informes, en los altos de la misma. Telsf. F-5978 M-8532.

VEDADO. B número 2. Alquilo modernos espaciosos altos, terraza, sala, saleta, cinco grandes cuartos, comedor al fondo, terraza interior. Bajos, jardín, portal, 6 cuartos, sala, saleta, comedor al fondo, servicio criados, baratísimas. F-4479. A2

VEDADO: 26 ENTRE 13 y 15, casa fresca, clara, moderna construcción jardín, portal, sala, patio, cocina, dos grandes habitaciones baño completo intercalado, $17.00. Rebajada. Informes, bodega. A-2

PARA CORTA FAMILIA. Alquilo casa moderna y ventilada. Calle 8 número 11, entre 21 y 23. Véala, de 2 a 6 p. m. Informes: M-8713. A-2

CALLE 12 Y 11, VEDADO. Alquilo un primer piso, esquina fraile, con recibidor, sala, tres cuartos a la calle, gran comedor, cocina y baño. Informes: Telf. F-6035. A-2

ALQUILO CASA MUY FRESCA, jardín por frente y fondo, cuatro cuartos grandes, dos baños. 10 número 150, Vedado, casi esquina 17. Telf. F-4825. Precio: $60.00. A-2

21 ENTRE 12 Y 14

Hermosa casa moderna sala, recibidor, seis habitaciones, dos baños lujosos, comedor al fondo, pantry, cocina, garage, servicios y dos cuartos de criados en los altos y lavadero. $125.00. A-9897. Informan: U-5453.

19 No. 252

Entre E. y F., altos, sala, comedor, cinco cuartos, buen baño intercalado cuarto y servicios de criados. $40.00. A-9897. Informan: F-2171. A-2

12 No. 92

Altos y bajos, entre 9 y 11. Bajos, portal, sala, comedor, dos habitaciones, cocina y baño. $25.00; altos, sala, saleta, comedor, dos habitaciones, cocina y baño. $30.00. A-9897. Informan: M-9871. A-2

VEDADO, 5o. No. 32, esquina a F. Alquilo en $40.00, primer piso moderno. 5 cuartos, gabinete, cuarto y servicio criados. sala, saleta, comedor. Baño completo, cocina. Agua caliente. U-6738. A-2

CALLE H, número 95, altos, entre 9 y 11, frente al Hospital de Maternidad. Se alquilan estos hermosos altos. Precio rebajado. Llave en los bajos. Informes, Galiano 94, Ros y Novoa. A2

VEDADO, se alquilan dos espaciosos altos en la calle B y 21, acera la brisa, compuestos de sala, comedor, terraza, 4 cuartos, baño intercalado, cocina, cuarto criada y servicio. Informan, bodega. A2

ALQUILO residencia, I esquina 15, de fraile, propia Legación, gran sala, saleta, recibidor, biblioteca, 6 dormitorios, 3 baños, comedor, pantry, cocina, cuarto criados, garage 2 máquinas, rodeada jardines. Informan en la misma, F-2108. A2

VEDADO: ALQUILO espléndidos altos en la calle 14, número 183, entre 19 y 21, compuestos de cuatro cuartos, sala, comedor, baño y cuarto para criados. Informes: Telf. F-6051. A-2

ENTRADA DEL VEDADO, Jota número 211 entre 21 y 23, altos, para dos familias o familia numerosa, portal, sala, recibidor, hall, seis habitaciones, dos baños, habitación costura, comedor decorados, garage, despensa, muchas comodidades. Llaves, bajos. A-2

CALLE F., ENTRE 17 y 19, elegante piso a la brisa, tres habitaciones y demás comodidades modernas, habitación y servicios de criados. Rebajada a $50.00. Informes en la misma. F-3308. A-2

ALQUILO CASITAS mampostería, $10.00, $11.00 mensuales, sala, 2 habitaciones, cocina, baño, a familias moralidad. Muy higiénicas, 15 entre 18 y 20, Vedado, Pasage Vega. A-2

VEDADO: $15.00. ALQUILO casa muy fresca, jardín, portal, dos habitaciones, sala, comedor, cocina, servicios y patio. Calle 15 y 20. Informes, al lado, bodega. F-2351. A-2

CALLE 27, ENTRE 2 Y 4

Número 374, sala, saleta, cuatro habitaciones, baño, cocina de gas y carbón. Ultimo precio: $34.00. Informes: F-2134. Para verse llame. A-2

FRESQUISIMOS BAJOS: K, número 164, entre 17 y 19, sala, cuatro habitaciones grandes, baño, comedor, dos cuartos chicos, cocina y servicios criados. Muy buen patio. Informes: F-5506. A-2

CALLE B número 189 entre 19 y 21, Vedado. Amplio y moderno chalet. Jardín, portal, recibidor, sala, comedor, pantry, cinco habitaciones, dos baños, cuarto y servicio de criados. Garage para dos máquinas. $90. Llaves en la misma, al fondo. Informes, Obispo 16 A-6420. A2

EDIFICIO calle H número 184, entre 23 y 21, Vedado, modernos pisitos al estilo americano, con todo confort, para familias cortas. Alquiler razonable. Informes, el portero. A2

VEDADO: CALLE 19 número 494, entre 12 y 14, sala, comedor, cuatro cuartos, baño, cocina, colegio Teresianas. Calle 17 número 536, sala, comedor, dos cuartos. F-5557. A-2

VEDADO: CALLE 23, esquina a 1. Alquilo bajos con jardín, portal, sala, dos habitaciones, baño intercalado, comedor, cocina, cuarto criados, patio. Acera brisa. A-2

FRESCOS Y MODERNOS ALTOS de chalet, caben dos familias, Rebajados a $44.00. Informes: F-6592. Calle 10, entre 11 y 13. A-2

EDIFICIO "BIARRITZ", Calzada del Vedado, entre J. e I. Modernos frescos pisos, altos y bajos, con sala comedor, 2, 3 habitaciones baño intercalado, cocina, etc. Precios desde $25.00. Se exigen referencias. Informes: Aguiar 19. A-2

21 ENTRE F. Y G., casa nuevas, decoradas, 2, 3 y 4 habitaciones, baños espléndidos, garage, muy frescas. Precios muy módicos. Informes: Telf. A-1051. Bodega esquina. A-2

ALQUILERES

ONCE, ENTRE 20 Y 22, chalet nuevo, una cuadra de los tranvías de Línea, baño completo, agua caliente. Precio módico. Informes: Telf. A-1051 y en el número 103. A-2

ALQUILO EN F., ENTRE Tercera y Quinta. Vedado, altos modernos, con sala, gabinete, hall, cuatro habitaciones, baño intercalado, comedor al fondo, pantry, cocina y cuarto con servicios de criados. Informes: Manzana de Gómez 240. Telf. A-4893. A-2

CALLE 2 NUMERO 249, esquina a Zapata. Alquilo casita moderna, sala, 2 habitaciones, baño intercalado, cocina y patio, $18.00. Llaves bajos, bodega. Informes: Telf. -2380. A-2

6 ENTRE 15 Y 17, VEDADO. Se alquila una casa compuesta la planta baja de jardín, garage para 2 máquinas, entrada al primer piso, un salón grande, 3 cuartos para criados, hall, al primer piso. Primer piso, de sala recibidor, 5 cuartos, 2 baños, comedor cocina, despensa y subida de criados hall y pantry. Segundo piso, 4 cuartos y otro baño: Precio: $150.00. Informes: Bufete de Arellano. M-3936. A-2

13 NUMERO 93, ENTRE 12 y 14, Vedado. Se compone de jardín, portal, recibidor, sala, antesala, hall, patio, 5 cuartos, 2 baños, comedor, cocina, cuarto de chofer, criado y servicios, 2 cuartos para baúles y garage. Precio: $85.00. Informes: Bufete de Arellano. M-3936. A-2

20 NUMERO 21, ENTRE 15 y 17. Vedado. Se alquila la planta baja, compuesta de jardín, portal, sala, 2 cuartos, baño intercalado, comedor, cocina, cuarto y servicios de criados y patio al fondo. Precio: $35.00. Informes: Bufete de Arellano. M-3936. A-2

MODERNOS ALTOS, terraza, sala, saleta, tres grandes cuartos, gabinete, baño intercalado, cocina gas, comedor y demás servicios. 21 número 283, entre D. y C. Informes en la esquina de D. Casa madera, Vedado. A-2

CALLE SEIS, ENTRE LINEA y Once. Alquílase lujoso alto completamente independiente, compuesto jardín, vestíbulo, portal, sala, comedor, cuatro grandes cuartos con 2 magníficos baños intercalados, 2 closets, pantry, cocina, 2 cuartos y servicios criados y garage. Llave en la misma, 8 a 4. Precio: $60.00. Se exigen referencias. Informes: Aguiar 19. A-2

SE ALQUILA: CALLE 25 número 422, bajos, jardín, portal, sala, comedor, cuatro cuartos, baño, cocina gas y carbón, servicios criados. Llaves: 25 y 8, altos. Informes: I-1927 A-2

VEDADO: CALLE 16 número 3, entre 9 y 11, casas modernas de sala, 2 habitaciones, baño, comedor, cocina, cuarto y servicios de criados, $17.00 y $25.00. Llaves, en la misma. Informes: San Lázaro 376. U-5858. A-2

I. NUMERO 133, ENTRE 13 y15, Vedado. Se componen los bajos, de jardín, portal, sala, comedor, cuarto y servicios criados, cocina, pantry, garage con cuarto y servicios chofer; los altos, 5 cuartos y un baño. Precio: $70.00. Informes: Bufete de Arellano. M-3936. A-2

CALLE 4 NUMERO 152, entre 15 y 17. Vedado. Se componen los bajos de jardín, portal, recibidor, sala, comedor, pantry, cocina, despensa, 2 closets, cuarto y servicios criados; altos, de portal, 6 cuartos, baño intercalado, fregadero, servicio sanitario y un cuarto en la azotea para lava y garage. Precio: $70.00. Informes: Bufete de Arellano. M-3936. A-2

VEDADO: BAÑOS 46, entre 19 y 21, altos modernos, acera de brisa, sala, recibidor, hall, comedor, 4 cuartos, baño, closets, pantry, cocina, cuarto y servicios criados. Se alquila, con o sin garage. M-2863 F-6635. A-2

A-3 Cerro y Palatino

ATOCHA 12

Esquina a Cañón, sala, comedor, dos habitaciones y baño. $20.00 A-9897 Informan: M-9871.

CHURRUCA 16

Sala, comedor, dos habitaciones y baño. $20.00 A-9897. Informan: M-9871. A-3

ALQUILO: $15.00 ALTOS, Velarde número 25, esquina Primelles, sala, saleta, dos grandes cuartos, baño completo, cocina de gas y de carbón. F-4018. A-3

ALQUILO: $45.00, HERMOSA residencia, Santa Teresa número 16, esquina Carmen, sala, portal, comedor, despacho, tres cuartos dos patios sevillanos, baño, cocina, servicios de criados, jardín, garage para dos máquinas todo lujosamente decorado, closet en todas las habitaciones y dos en el baño. F-4018. A-3

CERRO: ALQUILO casa muy ventilada, sala, dos cuartos, comedor, servicios modernos, en San José número 4, entre Santo Tomás y San Salvador. Llave, bajos. Telf. M-5097 A-3

PRENSA Y SANTA TERESA. Alquilo altos modernos, sala, comedor, tres habitaciones, cocina gas, baño moderno. Llaves, bodega. Informes: Cuba y Luz. M-5600. Precio situación. A-3

SANTO TOMAS ESQUINA

A La Rosa, Cerro. Se alquila la accesoria A y C, por La Rosa, de la hermosa casa calle de Santo Tomás número 1, con comodidades para familia y hueco para guardar dos o tres máquinas en el bajo. Las llaves en Santo Tomás número 1. Informes en San Pedro número 66. Telf. A-9619. A-3

SE ALQUILAN LOS HERMOSOS y modernos altos de la casa Cepero 6, esquina a Santo Tomás, frente al Parque de la Iglesia del Cerro, a una cuadra de la Calzada; compuestos de sala, recibidor, 4 cuartos, comedor, cocina de gas y carbón y baño con doble servicio. Precio: $32.00. La llave en la misma. Informes: Angel Collado, Monte 320. Telf. A-9895. A-3

ALQUILO: PIÑERA número 33, una cuadra de la Calzada del Cerro, con sala, saleta, tres espaciosas habitaciones, patio, etc. Fabricación moderna. $20.00. Informes: F-6317. A-3

A-4 Marianao y sus Repartos

MODERNOS ALTOS

Muy baratos, portal, sala, dos habitaciones, comedor, cocina, baño intercalado, gran terraza al fondo. Calle 3 número 67, entre 16 y 18, Reparto Almendares. FO-2429. A-4

BONITA y confortable casa, sin estrenar, 3 y 10, esquina fraile, 3 habitaciones, baño rosado, calentador, 1 habitación alta y servicios, patio, garage, $40. Otras modernas, baratas, 2, 3 y 4 habitaciones, agua caliente, garage, F-1592.

HERMOSA y ventilada casa, Primera número 9 entre 4 y 6, jardín, portal, sala, antesala, hall, 5 habitaciones, comedor, calentador, terraza y jardín interior, 2 habitaciones y servicios criados, traspatio; garage, con cuarto y servicios, $52. F-1592. A4

SE ALQUILA: QUINTA Avenida, esquina 22, Miramar(bajos, sala, recibidor, despacho, toilet, pantry, cocina, portales; altos, seis habitaciones, salón recibo, dos baños lujosos, terrazas, garage dos máquinas lavadero, 2,800 varas terreno, jardines. Informes: M-2781 F-2585. A-4

COLUMBIA: AVENIDA Octava, entre Oficiales y Primera. Alquilo casa, con o sin muebles, cuatro cuartos, garage, todo moderno, cerca colegio Belén. Informes, la misma. Telf. FO-1673. A-4

REPARTO MIRAMAR: calle 16 entre 5a y 7a. Avenida. Se alquila hermosa residencia, con o sin muebles. Informan en la misma. Teléf. FO-1736. A-4

ALQUILERES

VILLA CONCHITA

ALQUILO casa moderna, 3a. entre 6 y 8, reparto la Sierra, jardín, portal, sala, 4 cuartos, baño intercalado; comedor al fondo, garage, gallinero, 2 cuartos de criados. Terreno al fondo y árboles frutales. Llaves 3a. y 6 Informan: Línea y Baños. F-2576 o altos del Banco del Comercio, de 2 a 4 p. m. M-9086. A-4

CHALET amueblado, dos plantas $100. Avenida 11 y Calle 10, Ampliación Almendares, de 1 a 6 informan (la misma). Pase el verano económicamente y con lujo. Véalo. A-4

CASA-CLUB se alquila. Orilla del Río Almendares y una cuadra del tranvía de 23, dos plantas, salones de bailes, billar, biblioteca, secretaria, guardarropía, portales, terrazas, guardillas, gimnasio, taquilleros, duchas, cocina, cantina etc, floor de basket ball, canchas hand ball, courts tennis, muebles propios. Edificio nuevo. FO-1513. A4

MARIANAO: ALQUILO casa moderna $22.00, portal, sala, comedor, dos cuartos, lavadero, Avenida Quinta y 7, tranvía próximo, Playa, Buenavista, San Miguel 4, «Ariete». Díaz. M-4141. A-4

AVENIDA 9, ENTRE las calles 6 y 7, Buena Vista, Marianao, jardín, portal, sala, comedor, 4 habitaciones, 2 baños, pantry, cocina, cuarto y servicios criados, garage, para una máquina. $60.00. Informes: Bufete de Arellano. M-3936. A-4

PRECIOSO CHALET. Calle E., entre 12 y 14, Ampliación Almendares, garage 2 máquinas, sala, 2 comedores, 5 cuartos, 2 baños lujosos completos, jardín, patio, frutales. Llaves, al lado, esquina 14. Informes: F-2836. A-4

A-5 J. del Monte y La Víbora

SANTA CATALINA, ENTRE Lawton y Armas. Alquilo 2 accesorias a $10.00. Acabadas de pintar, con sala, cuarto y servicios. No falta el agua. Llaves, bodega. A-5

ALQUILO: SAN ANASTASIO número 12, entre Tejar y Dolores, sala, saleta, 5 habitaciones, baño intercalado, hall, comedor, cuarto y servicios criados, decorada, moderna, cien metros de patio, pasillo lateral. Informes: Vista Alegre. U-1896 U-6862 A-5

SE ALQUILA EN GERTRUDIS número 20, letra A., hermosa casa compuesta de jardín, portal, sala, recibidor, tres cuartos, baño completo, comedor, cocina, patio, traspatio, cuarto y servicios de criados. Las llaves en la bodega de Gertrudes y Primera. Precio: $25.00. Su dueño: Santiago número 34, segundo piso, Habana. A-5

SE ALQUILA EN LA MEJOR de Lawton, calle 15 y A., casita moderna, para familia de gusto, con todas las comodidades. La llave en la bodega. Más informes: Telf. M-4107 R. Somoza. A-5

JESUS DEL MONTE 156

Espléndidos altos, compuestos de sala la saleta, gabinete, cuatro cuartos, terraza, cocina, baño y servicios de criados. Llave, al fondo. Informes: M-4803. A-5

VIBORA: CARMEN 33. Moderna, fresca casa, una cuadra Calzada, jardín, portal, sala, tres cuartos, baño intercalado, comedor, otro cuarto criados. Precio: $33.00. Informes: X-1959. A-5

MODERNA CASA, San Mariano 3, entre Calzada Jesús del Monte y Párraga, sala, 4 cuartos, garage, sótano habitable. Tranvías esquina. Abierta, 2 a 6 tarde. A-5

CONCEPCION 81, esquina a Lawton, $15.00, sala, dos cuartos, cocina, patio y servicios, tranvía y guaguas a la puerta. Informes: Aguila 213, peletería. A-5

ALQUILO: LAGUERUELA 3 y medio, entre Calzada y Agustina, linda casa, acabada de reedificar, decorada, cuatro dormitorios, baño intercalado, servicios con salida independiente. Informes: X-3240. Llave, al lado. A-5

VIBORA: JOSE LUZ Caballero número 4, cerca colegio Lourdes, sala, comedor, seis cuartos, baños, jardín, patio, portal terraza, garage. F-5557. A-5

$12.00 ALQUILO BONITA casita, 16 y Tejar, Lawton, portal, sala, comedor, dos habitaciones, cocina y servicios. Llaves, bodega. Dueño: Cuba y Luz. M-5600. A-5

ARMAS 123, BAJOS: Se alquila linda casita, portal, sala, comedor, dos habitaciones, baño y cocina. Informes: Ramón G. Fernández. Telf. U-1157. A-5

ALQUILO MONISIMA casa, acabada de pintar, José María Heredia, entre Estrada Palma y Libertad, gran terreno al frente y un solar al lado. Informes: I-1256. A-5

SE ALQUILA, ACABADA de pintar, amplia casa, Quiroga 6-M., sala, saleta, seis cuartos, comedor, baño, cocina carbón. Se da baratísima. Llave, bodega. Informes: M-3144. A-5

10 DE OCTUBRE 58, ALTOS

Casi esquina Tejas, sala, saleta, comedor, baño y tres habitaciones. $28.00. A-9897. Informan: M-9871.

ENAMORADOS 4

Entre Dolores y Calzada, sala, comedor, tres cuartos y baño. A-9897. Informan: M-9871. A-5

SAN FRANCISCO 209, entre Novena y Décima, Lawton, modera casa, portal, recibidor. sala, tres dormitorios, buen baño y patio $20. Informes, Obispo 16. A-6420. A5

ESTRADA Palma 65, altos, entre O-Farrill y Lagueruela, Víbora, sala, comedor, tres habitaciones, baño, terraza y cuarto criados. Llave en los bajos. $25. Informes, Obispo 16. I-1518. A5

VIBORA: ALQUILO D-Strampes 28. 5 cuartos, $30.00; Avenida Estrada Palma 185, dos cuartos, $20.00; Milagros 16, altos, $21.00 ;Dolores 28, tres cuartos, $17.00. Informes: Telf. F-3959. A-5

AGUSTINA, ENTRE ANTONIO San Miguel y Lagueruela, al fondo del "Víbora Tennis", "Villa María", altos, 4 habitaciones, 2 baños y garage. Informes: Telf. A-1051. Llaves en los bajos. A-5

VIBORA. Loma del Mazo. Se alquila la Patrocinio No 19, Chalet Moderno, de dos plantas; en los altos: cinco habitaciones, dos baños completos y una saleta; en los bajos: vestíbulo, sala, hall, despacho y cuarto toilet, comedor, pantry y cocina. Al fondo: garage, dos cuartos criados con baño. La llave en Patrocinio 17. Informan: teléfono F-2078. A-5

MILAGROS 97, ENTRE Octava y Porvenir, una cuadra carros Lawton, sala, saleta, tres cuartos, baño, agua abundante, patio, traspatio. Llave, 95 Precio: $20.00. Informes: A-5418. A-5

A-6 Luyanó

LUYANO: SANTA ANA Y LUCO. Alquilo estos altos, acabados de pintar, sala, saleta, 3 habitaciones, servicios. $20.00. Informes, en la bodega de los bajos. A-6

EN $10.00 CON LUZ. Se alquilan modernos y frescos altos, en Guasabacoa 51, Luyanó, sala, cuarto, cocina, baño independiente, todo grande y moderno. A-6

EN $17.00 SE ALQUILA CASA alta, moderna, la más fresca de Luyanó, calle Guasabacoa 61, altos, terraza, dos cuartos y uno chico, sala, saleta, c..., baño completo. A-6

VELAZQUEZ Y CONCHA, altos. Se alquila, sala, comedor, tres habitaciones, baño y cocina. Muy baratos. Informes: Ramón G. Fernández. Telf. U-1157. A-6

ALQUILERES

SE ALQUILA EN CONCHA y Guasabacoa, bajos modernos, con portal, sala, dos habitaciones, cocina y servicios, desde $16.00. Informes: Manzana de Gómez 240. Telf. A-4893 A-6

LUYANO: ALQUILO casa moderna, $17.00, sala, comedor, dos cuartos, bajos; y altos, $14.00, Luco letra S., entre Municipio y Rodríguez, San Miguel 4, «Ariete», Díaz. M-4141. A-6

A-7 Santos Suárez y Mendoza

CASA moderna, con sala, comedor, 2 habitaciones, baño intercalado y mucha agua, muy barata, se alquila en Rodríguez y San Benigno. Santos Suárez. A7

SE ALQUILA en trece pesos, preciosa casa con sala, dos cuartos, completa y mucha agua. Enamorados 18 entre San Indalecio y San Benigno, Santos Suárez. A7

SE ALQUILA UNA CASA moderna, altos, Juan Delgado esquina Luis Estévez, con dos cuartos, sala, comedor, baño intercalado, cocina y atio, muy fresca y frente a la línea de los carros. Precio módico. Informes: Telf. A-1706. La llave en la letra C. A-7

AVENIDA SERRANO 41, altos, entre Enamorados y Santos Suárez, casa nueva, 3 habitaciones. Alquiler muy módico. Informes: Telf. A-1051 Llaves en la bodega. A-7

ALQUILO EN SAN MARIANO y Miguel Figueroa, frente al Parque Mendoza, chalet moderno, con jardín, portal, recibidor, sala, comedor, cocina, en los bajos; cinco habitaciones, con baño intercalado completo, en los altos, garage y patio. Telf. A-4893. A-7

A-9 Guanabacoa y Cojímar

EN GUANABACOA

Se alquila una espaciosa casa, propia para una industria, en Corral Falso 115, hace esquina. Se hace contrato. Su dueño, Escobar 186, altos, Habana. A9

ALQUILERES VARIOS

COCINERO: SE ALQUILA la gran cocina del antiguo hotel «París», tiene espléndido comedor y local para almacén, Zulueta y Misión. A-V.

FINCA DE RECREO

15 minutos de la Habana, al lado de Chateau Madrid y frente a Sans Souci, en el kilómetro 12 de La Lisa a Arroyo Arenas, con magnífica casa y todas las comodidades, incluso teléfono automático. Informes, F-2647. A-V.

W. Arrendamientos

FINCAS EN GUANABACOA, se Arriendan dos, una de 1 y media caballería; otra de media, con árboles y buena casa vivienda, en Carretera. Informes: Monserrate 111. Telf. A-3640. W.

B-1 Casas-Apartamentos

Manrique y San Lázaro

Apartamentos modernos. Muy frescos, 3 y 4 habitaciones, sala, comedor y cuarto de criados, con servicios, en el segundo y sexto pisos. Informes, la misma, M-1382. M-6589 Verse a todas horas. B-1

EDIFICIO "ARBOS"

Oquendo 18, entre San Rafael y San Miguel, apartamentos, dos habitaciones, buen baño, cocina y luz. Elevador día y noche, a 14, 16, 18 y 28 pesos mensuales. B-1

EN CASA DE RESPETABLE familia, con entrada independiente. Se alquila un apartamento de dos cuartos, con baño intercalado, luz y comida, para dos personas, en $50.00. Calle G. entre 15 y 17, número 155. B-1

CASA PARTICULAR: Alquila apartamentos, dos habitaciones y una habitación más, a personas de moralidad, con teléfono, luz, comodidades, derecho recibidor. Animas 136, altos. Telf. A-5368. B-1

THE GARDEN VITLAGE. En $18.00 $16.00 y $14.00, frescos y claros apartamentos, espacioso jardín. A., entre 10 y 12, Reparto Almendares. La llave en los mismos. Informes: F-3055. Fácil comunicación. A-2

VEDADO: ALQUILO en la calle 23 y 6, apartamentos de dos piezas, cocina y servicios. Informes: Telf. F-6051. B-1

8 Y 19, VEDADO

F-6635. Precios de Verano. Apartamentos modernos, 1, 2, 3 y 4 locales, luz, teléfono. Frigidaire, radio, agua caliente, garage, piscina y restaurant. B-1

B-2 Naves y Locales

ALQUILO: DESAGÜE 71, esquina a Franco, preparada para bodega moderna. Y nave moderna, Desgüe 77, casi esquina Franco, 556 metros. Cementada. Baratísimas. Llaves, Franco A. B-2

GRAN SALON PARA DEPOSITO, GARAGE, &

Se alquila, muy barato, un gran salón, con tres puertas metálicas en Maloja 1, casi esquina a Aguila y Monte, propio para depósito de mercancías o para guardar automóviles y camiones. Las llaves, en el mismo. Informes: Francisco Torres, Edificio «Bacardí», Apartamento 401. De 10 a 12 a. m. y de 3½ a 5½ p. m. Telf. A-7830. A 2

ALQUILO ESPLENDIDO LOCAL, en Sol 10, bajos, propio para almacén o depósito. Informes: Cuba 100. Telf. M-7069. B-2

CALZADA Y DOS, (Edificio «Martí») Alquilo local para comercio. Precio muy económico. Vea encargado. Informes: Sr. Manteca, Cuba 76. Telf. A-8903. B-2

TENGO BUENOS NEGOCIOS: Cedo departamento para bodega. Alquilo esquina para cigarros; arriendo mesa de viuda; necesito persona que tenga $300.00 para negocio de porvenir; arriendo fonda que trabajará mucho dentro de pocos días. Para informes: Chávez 4, esquina Lombillo. Genaro. B-2

PRADO 55. ALQUILO ESTA casa, propia para establecimiento. Llaves e informes: Sr. Manteca. Cuba 76. Telf. A-8903. B-2

PRADO 11. ALQUILO los bajos, propio para comercio. Llaves, Prado 90. Informes: Sr. Manteca, Cuba 76. Telf. A-8903. B-2

MONTE 104. SE ALQUILA con 2 grandes vidrieras, propia para tienda ropa, peletería, Tabaco, Mueblería y Casa Empeño, etc. Llave e informes: San Nicolás 218. M-2457. B-2

O-REILLY 22

Se alquila la planta baja de esta hermosa casa, propia para establecimientos. Las llaves en el piso alto. Informes. San Pedro 6. Telf. A-9619. B-2

TENIENTE REY No. 13

SE ALQUILA el piso bajo de esta casa, propio para almacén o industria. Las llaves en San Ignacio No. 72. Informes: San Pedro No. 6 A-9619. B-2

CARLOS III Esq. a ESPADA

Se alquila hermosa y sólida nave donde estuvo instalada la Casa Ballesteros, dotada de todos los adelantos y facilidades para industria de importancia. Se escuchan proposiciones para todo el local altos y bajos, e parte de unos y otros. Las llaves e informes en San Pedro número 6, teléfono A-9619. B-2

ALQUILERES

SE ALQUILA BARATO, gran local. Amargura 34, entre Cuba y Aguiar con 18 metros por 23. Informes: "La Regente". A-4376 B-2

MANRIQUE 53. Pegada a Neptuno con 600 metros, se alquila barata, esta moderna nave, toda o en parte, propia para cualquier giro. Llave el encargado en los altos. Teléfs. M-1482 A-0698. B-2

EN LA CALLE Rodríguez esquina a Jesús del Monte. Se alquila una nave con 7 cuartos. Propia para taller o cosa análoga. Ultimo precio 15 pesos y 2 meses de fondo. Informes: F-2268. B-2

SAN MIGUEL Nos. 267-269

Esquina a Basarrate. Se alquilan juntas o separadas estas dos naves que dan una superficie cubierta de 900 metros en conjunto. Pueden verse a todas horas. Las llaves en la No. 269. Informes San Pedro No. 6. Teléfono A-9619. F-1269. B-2

SAN PEDRO Nos 24-26

Se alquila el local bajo, derecha de esta casa, preparado para comercio u oficinas de agentes de Aduana, etc. Las laves al lado. Informes, doctor Arturo A. Vázquez, San Pedro número 6. A-9619. B-2

GRAN LOCAL

Neptuno 209, esquina a M. González, con su accesoria anexa. Se alquila. Informes: Escobar 10, altos. Telf. U-7303 U-6170. B-2

PADRE VARELA 66

Local propio para zapatería, sastrería o tienda, con tres habitaciones cocina y servicios. Informes: F-2134. Precio: $55.00. B-2

ALQUILO EN LUZ Y OFICIOS, local de esquina, propio para establecimiento, con varias divisiones y servicios. Informes: Manzana de Gómez 240. Telf. A-4893. B-2

ALQUILO: O-REILLY 106 y 108, edificio cuatro plantas, antigua casa Harris Bros. Entrada por O-Reilly y por el fondo. Informes: Manzana de Gómez 240. Telf. A-4893. B-2

AMPLIO local se alquila en Lealtad 122 Propio para almacén. Informan, F-1706. B2

LOCALES PARA INDUSTRIAS. Se alquilan cerca de Belascoaín y Carlos III de varias dimensiones. Precios moderados. Informes: "La Vinatera", Arbol Seco y Peñalver. Telf. U-1794. B-2

PARA ALMACEN: Se alquilan Obrapía 50 y San Ignacio 87. Para más informes: Llame. Telf. F-6359. B-2

NO TEMA A LA SITUACION: Tengo la mejor esquina, para bodega, con armatostes, vidrieras y demás enseres necesarios. Alquiler módico. Exponer referencias o garantías. Verse, en Primera y 18, Reparto Almendares. B-2

SE ALQUILA UN GRAN SALON, de esquina, en el Paradero de los Tranvías del Cerro, para cualquier clase de establecimiento. Muy barato. Informes: en el mismo. Telf. I-5720. B-2

OFICIOS 112, ESQUINA a Merced. Se compone de un salón grande, propio para bodega o establecimiento, 2 habitaciones, patio, cocina servicios. Precio: $50.00. Informes: Bufete de Arellano. M-3936. B-2

EN LOS PINOS. CASA de esquina, bien situada para comercio, de construcción moderna. Se alquila barata y junto a ella una para familia, en $10.00. Telf. U-2579. B-2

B-3 Departamentos

Departamentos a $8.50

Casas y departamentos, desde $8.50, hasta $38, algunos con luz, en el Edificio Arcos y sus anexos, calle F entre 19 y 21, Vedado. Informan en el mismo, el conserje, Fermín. B3

DEPARTAMENTOS. Manrique 55. Pegado a Neptuno, alquilo barato modernos departamentos, exteriores e interiores, con sala, dos cuartos, baño completo, cocina de gas. Llaves el encargado. Teléfono A-0698. B-3

MURALLA 55 ALTOS, entre Habana y Compostela. Alquilo un departamento de dos espléndidas habitaciones con lavabo, juntas o separadas, terraza, cocina, baño, luz, teléfono. Precio situación. B-4

ALQUILO dos hermosos y frescos departamentos propios para matrimonio, con baño de agua caliente y fría al lado de los mismos. Aguila 155. Telf. A-1796. B3

EN EL CORAZON de La Habana, Lamparilla 34, entre Habana y Aguiar. Alquilo departamentos y habitaciones. Baratos. Informes, en la misma. B-3

MONTE 133 Se alquilan departamentos modernos, a la calle e interiores, bien ventilados y frescos. Informa en la misma la encargada. B3

B-4 Habitaciones

EDIFICIO «CATEDRAL». Casa para familias honorables. Hay ascensor, agua abundante. Habitaciones y departamentos muy frescos. Visitando este edificio ningún otro le gustará después. Empedrado número 4.

EN CASA DE MATRIMONIO respetable. Se alquila hermosa habitación con todo servicio, a señora sola o matrimonio sin niños, en punto céntrico del Vedado. Se dan y piden referencias. Telf. F-1153. B-4

EN CASA PARTICULAR

Se alquilan habitaciones con comida, a personas de moralidad. Precios muy económicos. Suárez 12, altos. B4

FIGURAS 34, altos, alquilo habitación, balcón a la calle, luz y teléfono, a hombre solo o compañeros. Precio situación. M-7371. B4

SE ALQUILA buena habitación, $8, a personas respetables, único inquilino, puede ser con comida si lo desean. Telf. A-8782. Neptuno 68. Entre Aguila y Galiano. B4

MURALLA 55, altos, entre Habana y Compostela, alquilo dos espléndidas habitaciones, juntas o separadas, con lavabo, balcón a la calle, cocina, baño, luz, teléfono precio situación. B4

AMARGURA NUMERO 34, edificio moderno, frente San Francisco, habitaciones, vista calle, interiores, agua corriente, buenos baños, desde $8.00 a $15.00. Exigen referencias, teléfono en todos los pisos; Obrapía número 91, próxima todas oficinas, habitaciones con baño, de $9.00 a $14.00, teléfono en todos los pisos. B-4

ALQUILO HABITACIONES muy baratas, en Aguila 164; Habana 157 y Animas 121. Informes, encargadas. M-7069. B-4

VILLEGAS 58, ESQ. A OBRAPIA

Teléfono: A-1832. Habitaciones, con o sin muebles. Se admiten abonados al comedor. B-4

EDIFICIO Abadín, Cuba 86, casi esquina Teniente Rey. Casa moderna, fresca, tranquila habitaciones agua corriente, amuebladas, criados luz, teléfono, baño caliente. Desde $10.00. No comidas. A-5551. B-4

HABITACIONES

Muy frescas, abundante agua, se alquilan en los altos de la mueblería y joyería El Vesubio, Corrales y Factoría, al fondo La Isla de Cuba. B4

ALQUILERES

SE ALQUILA VENTILADA habitación con luz y comida, para dos en $26.00. Calle G. número 155, entre 15 y 17. B-4

GANGAS

HABITACIONES

Cerro 817	$ 4.00
O-Reilly 13	$ 2.00
Palatino esq. a Esperanza	$ 5.00
Inquisidor 31	$ 4.00
Dragones 88-90	$ 5.00
San Rafael 174	$ 5.00
San Bernardino 93	$ 2.00
Muralla 20	$ 5.00
Calle B entre 5 y 7	$ 4.00
Cuba 1 y 3	$ 5.00
Monserrate 5	$ 6.00
Mercaderes 9	$ 7.00
O-Reilly 72	$ 5.00
Revillagigedo 70	$ 5.00
Castillo 62	$ 3.00
Cerro 561	$ 3.00
Campanario 56	$ 5.00
San Ignacio 25	$ 9.00
Vigía y Cerrada	$ 4.00
Luyanó 72	$ 8.00
Salud 129	$ 4.00
Ayesterán 12	$ 5.00
Damas 78	$ 4.00
Esperanza 117	$ 5.00
Zanja 115	$ 5.00
Lealtad 155	$ 6.00
Flores y San Bernardino	$ 4.00
Cuarteles 20	$ 3.00
Cruz del Padre 2|6	$ 5.00

M-2096. A-4358. M-6263.

BARATAS, HERMOSAS Y FRESCAS HABITACIONES

Se alquilan habitaciones muy baratas y un apartamento con dos habitaciones, en Maloja número 1, esquina a Monte y Aguila, con vista a la calle. La llave en la misma. Informes: Edificio «Bacardí», Apartamento 401. De 10 a 12 a. m. y de 3½ a 5½ p. m. Telf. A-7830. Francisco Torres. B-4

DOS HERMOSAS habitaciones conectadas con su baño, matrimonios, $60.00, con comida y todo servicio, Calzada 131, esquina a 12, frente al «Vedado Tennis». B-4

EDIFICIO «ARECES», Prado 36, casa para familias estables, habitaciones con baño completo. Precios razonables. Elevador día y noche. B-4

MALOJA 189, ENTRE Gervasio y Belascoaín, ventiladas habitaciones altas, con cocina, personas moralidad, a $7.00. Informes en la misma. B-4

SE ALQUILAN DOS habitaciones con balcón a la calle, con o sin muebles en casa de familia, Industria número 166, segundo piso, frente al Capitolio. B-4

AGUILA 155, alquilo hermosas y frescas habitaciones con lavabos agua corriente, baños con agua caliente y fría. Precios reducidísimos. Informes en la misma. A-1796. B4

DESDE
$8
SOBERBIAS
VENTILADAS
HABITACIONES
EDIFICIO
CARREÑO
MARINA E INFANTA
M-2096 U-4662

$16 Dos habitaciones, baño completo, cocina. Marina 16-C. Edif. Echevarría. M-2096. B-4

CASA Y COMIDA
TODO POR
$35
PARA MATRIMONIOS O DOS PERSONAS

SEÑORES HUESPEDES: En el hotel Harding, sito en la calle de Crespo número 9, entre Colón y Refugio, tenemos hermosísimas y frescas habitaciones, debidamente amuebladas y con luz. Las hay de una y dos camas. Baño privado en cada una, de ellas, con agua fría y caliente día y noche. Timbre y teléfonos. Ropa de cama, de baño y jabones, todo por cuenta del hotel, sin más gastos para los señores inquilinos.

Comedores en los bajos con exquisitas comidas a la española y criolla. Elevador y empleados día y noche. Habitaciones dobles. Absoluta moralidad. Informes en el mismo todo el día y de 5 a 8, el administrador. Teléfono A-6735 B4

GALIANO 103. HABITACIONES

Y departamentos espléndidos, con o sin asistencia. Precios de apertura, servicio de primera, regios baños, abundante agua fría y caliente. Moralidad. Visítenos. M-7380. B4

SE ALQUILA: EN SITIOS 70, entre San Nicolás y Manrique, buenas habitaciones, accesorias y departamentos, acabados reformar. Grandes cocinas y servicios modernos. Pase a verlas. Precio situación. Allí informan. B-4

REGIAS HABITACIONES

Edificio «Alvarez», Obrapía 99, esquina a Bernaza, una cuadra del Parque Central. En lo más céntrico de La Ciudad. Se alquilan regias y frescas habitaciones con o sin muebles: agua caliente y fría, teléfono. Lema de propietario: Ofrecer el mejor servicio, higiene y orden. Informes directamente con su propietario Sr. Victoriano Alvarez. Precios módicos, 10, 12, 14, 16 y 18 pesos mensuales. Espléndida comida, abonados desde $10.00 mensuales. B-4

SOL 85. Se alquilan habitaciones desde 8 a 12 pesos, casa moderna, fresca, de moralidad. B4

AMISTAD No. 15

Altos American Grocery, entre Neptuno y Virtudes, espléndidas y frescas habitaciones y departamentos con lavabo, baño, agua caliente, luz, criados y teléfono, desde $8.00. También habitaciones amuebladas y excelente comida, a precios reducidísimos. Absoluta moralidad. A-5643

SUSCRIBASE AL Diario de la Marina

ALQUILERES

VIRTUDES 28, alquilamos bonitas habitaciones a hombres solos y matrimonios sin niños, con su baño, muebles, limpieza y teléfono, A-4255, sólo a personas de moralidad. B4

B-5 Casas de Huéspedes

GRAN CASA DE HUESDES: «La Isla», Monte 53, entrada por Factoría, amplias y frescas habitaciones, con lavabos, agua fría y caliente, excelente comida. Precios moderados. Absoluta moralidad. A-9211. B-5

B-6 Hoteles

HOTEL «EDISON», Neptuno 5. Telf. A-9041. El roof-garden más fresco de La Habana, habitaciones con espléndidos servicios sanitarios, agua fría y caliente, cocina esmerada a cargo de su propietario Sr. Julio Gutiérrez. Verdadera residencia para familias. B-6

HOTEL SAN LUIS
BELASCOAIN 5

Amplias y frescas habitaciones, comida excelente. Garage en la misma casa. Precios económicos por mensualidades. B6

THE ROYAL PALACE HOTEL
Antiguo Royal Palm
San Rafael e Industria
150 HABITACIONES
150 BAÑOS
EXCELENTE RESTAURANT
SITUACION IDEAL
Precios Muy Moderados
GRAN SERVICIO
B6

"HOTEL ROMA"
O'REILLY Y AGUACATE

Ofrece sus espléndidas habitaciones con baño privado, pensión completa mensual, $50. Teléfonos M-6944 y M-6945. B6

HOTEL REGINA
EL MAS ELEGANTE
PRECIOS BARATOS
VENGA, ELIJA SU HABITACION Y OFREZCA
Diríjase al propietario, señor Alvarez

IDEAL ROOM
.PRADO 93-B., (POR PASAJE).

HOTEL frente Capitolio. Tenemos Apartamentos y habitaciones, baño agua caliente, muebles y todo servicio. Limpieza esmeradísima. Precios con comida, para matrimonio, desde $35.00. Visítenos, no perderá el tiempo. No se admiten señoras que no sean de moralidad. B-6

THE SAVOY
F. Y 15, VEDADO
TELF. F-6616

Situado en un lugar alto del Vedado, con fácil y frecuente comunicación con la Ciudad y Repartos: rodeado de jardines, con 600 metros de hermosos portales. Las habitaciones stienen ventilación directa. Teléfono, closet y baño particular, con agua fría y caliente. Precios moderados, incluyendo tres excelentes comidas, bien seleccionadas, al servicio en mesass separadas, para cada familia.

SE SOLICITAN

S-1 Criadas y Criados

SE NECESITAN UNA CRIADA para las habitaciones, sueldo $20.00; un joven para criado de mano, $25.00; y un chofer español, $30.00. Compostela 58. S-1

SE SOLICITA criada de mano, peninsular, que no tenga novio, que tenga buenas referencias, que sepa zurcir. Después de las 10. Paseo 220 entre 21 y 23. S1

S-2 Cocineras y Cocineros

SE SOLICITA una buena cocinera que tenga buenas referencias. Infanta 47, bajos, frente a La Estrella. Después de las nueve. S2

SE SOLICITA una cocinera española que tenga referencias. No presentarse antes de las 9 de la mañana, en Baños esquina a 21, Vedado. S2

S-3 Manejadoras

SE NECESITA UNA Manejadora blanca, no muy joven, que sea cariñosa con los niños. Vedado, Calle 8 número 13, bajos, entre Línea y N. S-3

S-11 Agentes y Socios

SOLICITO SOCIO PARA un establecimiento, $1,000.00, deja libre 600 pesos, mensuales, a prueba. Compro una bodega, con una propiedad, libre gravamen, café «Polo». Yáñez, Reina y Angeles. S-11

S-12 Solicitudes-Varias

TENEMOS ATRACTIVA proposición para hombres interesados en ganar sobre $100.00 mensuales, trabajando en su casa. Diríjase: Universal Box 3, Station I. New York. S-12

AGENCIAS DE COLOCACIONES

«LA MILAGROSA». M-5341. Ofrece cocineras y criados de ambos sexos, del país y extranjeros, sin muchas pretensiones y que duermen en la colocación, y con referencias. X.

"LA MATANCERA"

A-7740: Sirve rápidamente cocineras, criadas, toda clase de servidumbre y empleados de ambos sexos, con referencias. Calle Sol 111. Servicio permanente, a todas horas. X.

CUALQUIER CLASE de empleados que necesite, lo mismo de oficina que doméstico, pídalos a la «Cuban American Employment». Se lo enviamos inmediatamente, con referencias y absolutamente gratis. Telfs. A-3343 A-3806. X.

CENTRO INTERNACIONAL de Cocineros, Paseo de Martí 123. Telf. A-2056 A-1567. Ofrece personal competente para restaurants, hoteles, fondas y casas particulares. Especialidad en personal para banquetes, jiras, buffets y lunchs. X.

M.E.C.D. 2016

SE SOLICITAN

SI SEÑORA: USTED PUEDE tener las mismas buenas criadas como su amiga, si usted llama a la antigua y acreditada Agencia Americana de «Beers». A-3070. X.

SE OFRECEN

O-1 Criadas y Criados

SE DESEA COLOCAR una joven española, de criada de mano de manejadora; tiene buenas referencias. Informes: Telf. F-2084. O-1

SE DESEA COLOCAR una joven española, de criada de mano o manejadora, o para cocinar y limpiar, para corta familia; tiene buenas referencias. Informes: Telf. A-2084. O-1

SE DESEA COLOCAR un buen criado español; tiene referencias de las casas que ha trabajado. Telf. M-5290 Pregunten por Angel. O-1

SE OFRECE BUEN criado o ayuda de cámara, práctico y con excelentes referencias, es fino y trabajador, sale a cualquier parte. Telf. FO-1177. O-1

SE DESEA COLOCAR un joven español, criado de mano, acostumbrado a servir a la rusa; tiene buenas referencias, no le importa ir al campo. Para informes: F-2567. O-1

DESEA COLOCARSE una muchacha española, de criada de mano, de cuartos o de manejadora, es cariñosa con los niños y sabe cumplir con su obligación, y tiene buenas referencias. U-6695. Consuelo González. O-1

JOVEN española desea colocarse para cuartos y coser o para comedor, sirve a la rusa, tiene buenas referencias. Telf. A-6719. O1

SE OFRECE para habitaciones y coser, muchacha fina, española, que sabe trabajar, acostumbrado al servicio fino de buenas casas y con buenas recomendaciones. Teléfono M-7789. O1

SE DESEAN colocar dos sirvientas españolas para comedor o cuartos o manejadoras, saben cumplir su obligación y tienen buenas referencias. Informan, teléfono A-4832. O1

JOVEN ESPAÑOLA, se ofrece para criada de mano o manejadora; tiene buena presencia, no tiene pretensiones. Para verla: 13 entre 6 y 8. Informes: Telf. F-6253, bodega. O-1

SE DESEA COLOCAR una señora de mediana edad, para todo los quehaceres de una corta familia, siempre ha trabajado con familias americanas, sabe cumplir con su obligación y es trabajadora; tiene buenas referencias. Informes: Jovellar y Espada. Telf. U-6690. O-1

SE OFRECE UNA MUCHACHA inglesa, para limpiar por horas; tiene buenas referencias. Informes: U-6628 O-1

PENINSULAR DE MEDIANA edad, desea colocarse, portero, criado o sereno particular, no tiene pretensiones y ha estado en las mejores casas de La Habana. Informes: I-6234. O-1

SE DESEA COLOCAR una española, para criada de mano y para cocinar, tiene referencias, lleva tiempo en el país. Telf. X-1407. O-1

SE DESEA COLOCAR una joven española, para criada de mano, lleva tiempo en el país, y conoce su obligación. Informes: Telf. U-3319. O-1

SE OFRECE BUEN CRIADO de mano español, sabe servir la mesa; tiene buenas referencias, es trabajador y no le importa ir al campo. Telf. A-3343. O-1

SE OFRECEN DOS JOVENES españolas, buenas criadas de mano, manejadoras o cuartos, una sabe coser, y las dos tienen referencias de buenas casas. Telf. A-4792. O-1

SE DESEA COLOCAR una joven española, para todos los quehaceres de una casa, que lleva tiempo en el país, y tiene buenas referencias. Llamen: Telf. FO-2613. O-1

JOVEN ESPAÑOL desea colocarse de criado de mano, sabe planchar ropa de caballero, y está acostumbrado al servicio fino; tiene buenas referencias. Telf. F-3137. O-1

SE DESEAN colocar dos muchachas españolas, para criadas de mano, una fuera en la colocación, la otra no; tienen buenas recomendaciones. Informan, A-3157. O1

DESEA colocarse una señora de mediana aedad en casa de moralidad, sabe coser y entiende algo de los quehaceres de una casa, prefiere en el reparto. Para informes, teléfono FO-2683. O1

SE DESEA colocar una joven española para limpiar e manejar, en la misma una para cocinar y limpiar, tienen referencias. Telf. F-6247. O1

DESEA colocarse joven española para comedor, cuartos o manejadora, tiene buenas referencias. Informan, teléfono U-8239. Pilar. O1

DESEA colocarse una española de 34 años de edad de criada de mano o manejadora, tiene buenas referencias. F-6166 y F-4927. O1

SE DESEAN COLOCAR dos muchachas para criadas de mano o manejadoras, saben cumplir su obligación. Llamen: F-2125. O-1

DESEA COLOCARSE criado de mano, español, de toda confianza, sale al campo; buenas referencias, no tiene pretensiones, plancha ropa de caballeros. Informes, a todas horas. M-5895. O-1

SE DESEA COLOCAR un joven español, de criado de mano, sabe servir la mesa a la española y a la rusa, sin pretensiones; también se coloca de portero y jardinero; tiene referencias de las casas donde ha estado. Telf. M-5242. O-1

SE OFRECE criada española para cuartos y coser, sabe cortar, otra de comedor, sirve muy bien a la rusa. Tienen muy buenas referencias. A-3343 O-1

JOVEN ESPAÑOLA desea colocarse, para el comedor o para todo el servicio fino de una familia; tiene referencias. Informes: A-7945. O-1

DESEA COLOCARSE una española de criada de manos o cuartos. Sabe cumplir con su obligación. Tiene referencias. Informan: U-6794. O-1

DESEA UNA SEÑORA colocarse para cuidar una enferma o para cuartos y zurcir. Telf. M-4761. O-1

SE OFRECE UN BUEN criado de mano español, con buenas referencias de casas distinguidas, sin pretensiones, es fino y trabajador. Informes: Telf. F-5822. O-1

JOVEN ESPAÑOLA, se coloca para cuartos o para todo el servicio fino de una corta familia; tiene referencias. Informes: A-7945. O-1

JOVEN ESPAÑOL, desea colocarse de criado de mano, es limpio y formal; tiene magníficas referencias, no tiene pretensiones. Informes: Telf. FO-1834. O-1

SE OFRECE joven español, acaba de llegar de La Argentina, acostumbrado a todo servicio de criado fino, plancha ropa y entiende de repostería y cocina, sin pretensiones. Informes: M-1346. O-1

JOVEN ESPAÑOLA desea colocarse para todos los quehaceres de la casa. Telf. F-5104. O-1

SE OFRECE UN CRIADO de mano español, habituado a toda clase de trabajos finos, ha trabajado en muy buenas casas, de familias conocidas, referencias de las mismas. Llamen: Telf. F-1849. O-1

SE DESEAN COLOCAR dos españolas, para criadas de mano, manejadoras o cocineras, saben cumplir con su obligación y son formales. Telf. M-4132. O-1

SE DESEA colocar una joven española para cuartos o comedor, sirve muy bien la mesa, es fina y trabajadora, lleva 11 años en el país, le gustan mucho los niños, da referencias, teléfono M-3130. O1

O-2 Cocineras y Cocineros

BUEN COCINERO y repostero, asiático, desea colocarse en casa particular, cocina bien a la criolla, española y americana; tiene buenas recomendaciones, también va al campo. Informes: Telf. M-4579. Pregunten por José Wong. O-2

SE DESEA COLOCAR de cocinera y lavar una señora americana. Informes: Sitios 114. Telf. M-5339. O-2

DESEA COLOCARSE cocinero asiático, joven, experto toda clase cocina y repostería, habla bien español, extremadamente limpio, económico, sin pretensiones, y recomendaciones de buenas casas. Telf. A-4792. O-2

JOVEN COCINERO, asiático, desea colocarse casa particular, comercio cocina española, criolla, americana y repostería, buenas referencias, habla castellano correctamente. Informes: Telf. A-4324, Manrique número 103. O-2

SE OFRECE UN BUEN cocinero, repostero, español, de 37 años, cocina muy bien criolla y española. Trabajó con Secretario de Justicia, un año. «Belarmino». A-3070. O-2

UNA SEÑORA ESPAÑOLA, se desea colocar de cocinera, es repostera, duerme en la colocación; tiene buenas referencias. Informes: FO-1129. O-2

SE OFRECE BUEN COCINERO asiático, en casa particular, cocina criolla y española, hace dulces de todas clases. Llame: Telf. F-6134. O-2

SE OFRECE COCINERA, repostera, de color, limpia y formal, lo mismo va repartos; otra, buena cocinera, ayuda en limpieza, o lavar; ambas buenas referencias. Telf. M-7122. O-2

SE DESEA colocar una joven española de cocinera, sabe repostería, duerme en la colocación. Ayudaría a la limpieza. Prefiere el Vedado. No menos de $25. Informes, F-4414. O2

DESEA colocarse una joven de color, inglesa, para cocinar, o general, para corta familia, sabe hacer dulces y es limpia. Tiene buenas referencias. Telf. M-4379, botica. O2

DESEA colocarse española, buena cocinera, muy práctica, repostera, buenas referencias, duerme en la colocación si puede ser. Telf. U-5908. O2

SE OFRECE BUEN COCINERO

Español, cocina criolla, española y francesa, helados, repostería y pastelería, agradable sazón, limpio en la cocina, es hombre solo, sale al campo; tiene referencias. Antonio. A-3090. O-2

COCINERO, REPOSTERO, joven español, se ofrece para casa particular, sabe las tres cocinas, principalmente la francesa. Práctico en repostería, con buenas referencias. Informes: A-9704. O-2

COCINERO REPOSTERO chino, joven, desea colocarse casa particular, cocina criolla, española, muy limpio; tiene recomendaciones. Informes, San Nicolás número 118. Pregunnten por Manuel. Telf. U-7902 M-2255. O-2

SE DESEA COLOCAR una señora española, para cocinar y limpiar para corta familia, cocina a la criolla y a la española, duerme en la colocación y tiene buenas referencias. Telf. A-6313. O-2

COCINERO: BUENA repostería, toda clase de pastelería americana, agradable sazón, hombre solo, español, joven, buenas referencias de familias distinguidas, hablo inglés. Informes: M-2030. O-2

BUEN MAESTRO COCINERO, repostero, fino, joven chino, toda clase de cocina, criolla española, buena sazón, limpio; tiene recomendaciones. Informes: Zanja 45, ferretería. Pregunten por Roque, Telf. M-5477. Desea colocarse casa particular. O-2

SE OFRECE UNA SEÑORA, para cocinar y lavar, sueldo convencional. Telf. M-1572. O-2

DESEA colocarse una muchacha española para cocinar y limpiar o manejadora, tiene buenas referencias, teléfono A-9336. O2

DESEA COLOCARSE una muchacha española para cocinar y limpiar, o cocinar solo. Buena cocinera. Hace dulce. Muchacha formal. Desea casa de moralidad. Sale a las afueras. tiene buenas referencias. Telf. M-4416

COCINERO repostero desea colocarse en casa particular, tiene referencias. Informan, A-2834, Antigua de Mendy. O2

COCINERO CON MUY BUENAS referencias. Hago dulces, voy barrios extremos. Telf. M-6877. Pregunten por Gregorio, no tengo pretensiones, y suplico den el aviso claro. O-2

DESEA COLOCARSE una joven española, buena cocinera, o para cocinar y limpiar, siendo corta familia; tiene referencias de las casas que trabajó. Telf. A-4792. O-2

COCINERO, REPOSTERO, asiático, joven, desea colocarse en casa particular, cocina excelentemente criolla, española y americana, también tiene recomendación. Informes, calle San Rafael 78, lavandería. Telf. M-6763, de 8 a 10 y de 2 a 4. O-2

UNA COCINERA REPOSTERA, de color, dominicana, desea colocarse en casa particular, sabe cocinar bien a la criolla y americna; tiene buenas referencias. Telf. FO-2672. O-2

SE OFRECE una superior cocinera y fina repostera, cocina criolla y española. Desea casa de moralidad. Duerme en la colocación, en la misma una criada de cuartos o comedor. A-7918. O-2

DESEAN COLOCARSE dos jóvenes españolas, una para cocinar y limpiar y la otra para criada de mano. Saben su obligación. Referencias: U-8239, Candelaria. O-2

DESEA COLOCARSE un joven asiático para cocinero en casa particular repostero. También de criado de mano Tiene buenas referencias. Teléfono M-3187. Alfonso Lam. O-2

DESEA COLOCARSE maestro cocinero español, experto toda clase cocina y repostería, sin pretensiones, para casa particular o cualquier giro, y con referencias de casas conocidas. Teléfono A-4792. O-2

SE DESEA colocar una cocinera. Entiende algo de dulces. Trabaja al gusto del consumidor. Cocina al estilo extranjero. F-5883. O-2

SE DESEA colocar cocinera inglesa de color, buena repostera, cocina francesa y criolla y americana. Buenas referencias. Informes, F-6025. O2

UNA COCINERA INGLESA de color, desea colocarse con familia en Habana, o campo; tiene buenas recomendaciones, formal, limpia y cocina de todo. F-5572. O-2

SE COLOCA PARA COCINAR o limpiar, una muchacha española. Telf. X-2593. O-2

SE DESEA colocar una buena cocinera española, cocina a la española y criolla, sabe de repostería, tiene buenas referencias. Informan, M-3430. O2

COCINERO repostero, joven, esspañol, se ofrece para casa particular, sabe las tres cocinas, principalmente la francesa, con buenas referencias Informes, A-9704. Juan. O2

UNA SEÑORA blanca, buena cocinera, desea encontrar colocación, tiene referencias y sabe cumplir con su obligación, no duermo en la colocación, teléfono F-5371. O2

COCINERA española de mediana edad, desea colocarse, sabe su obligación, puede hacer la limpieza, siendo corta familia y de moralidad. Teléfono X-3087 O2

COCINERA, REPOSTERA, española, desea colocarse, muy formal; tiene buenas referencias, solo para cocinar. Telf. I-4443. Pregunten por Lola. O-2

SE DESEA COLOCAR una joven para cocinar y limpiar, duerme fuera, sabe cumplir con su obligación. Telf. M-2663. O-2

UN JOVEN CHINO, cocinero y repostero, desea colocarse en casa particular, cocina criolla y española; tiene buenas referencias, va al campo también. Informes: M-4649. O-2

O-3 Manejadoras

DESEA colocarse joven para manejadora o criada, habla inglés y español. Telf. FO-2633. O3

SE OFRECE MANEJADORA española, acostumbrada a cuidar niños chiquitos y mayores, con las mejores referencias, sabe lavar muy bien la ropa. Telf. A-3343. O-3

JOVEN QUE HABLA inglés, se ofrece como manejadora o cocinera; tiene referencias. Igual trabaja con familia cubana o americana. FO-1403. Rosa. O-3

SE DESEA COLOCAR una joven inglesa de manejadora, muy cariñosa; tiene buenas referencias. Informes: Telf. F-6108. O-3

DESEA colocarse una joven española de manejadora o criada de mano, tiene buenas referencias, teléfono FO-9355. O3

O-5 Jardineros

DESEA colocarse un joven español de jardinero o de criado de mano, tiene referencias, sin pretensiones. Informan, U-4646, FO-2724. O5

JOVEN ESPAÑOL, desea colocarse de jardinero, buenas referencias, entiende de floricultura e injertos. Informes: F-5007. O-5

EXPERTO ACREDITADO jardinero, agricultor, japonés, desea colocarse en casa particular o finca; tiene buenas recomendaciones. Telf. M-4162 O-5

O-6 Choferes

CHOFER-MECANICO, español, práctico en toda clase de máquinas, ofrece sus servicios a casa particular o del comercio, es hombre serio; tiene recomendaciones personales de las casas donde trabajó. Teléfono: FO-2223. O-6

SE OFRECE buen chófer joven, soltero, para casa particular o comercio, sin pretensiones, siempre trabajé con familias conocidas, buenas recomendaciones de las mismas. Informan, teléfono FO-1212. FO-2614. O6

DESEA COLOCARSE chofer español, experto en toda clase de máquinas y mecánica, pocas pretensiones, y con esmeradas referencias de casas conocidas. Telf. A-4792. O-6

DESEA COLOCARSE un chofer de de color, para casa particular. Informes: Telf. F-1472. Pregunten: por José Valdés. O-6

CHOFER ESPAÑOL, 9 años de práctica y magníficas referencias, desea colocarse. Telf. F-1925. O-6

CHAUFFEUR español, sin pretensiones, repara y ajusta toda clase máquinas, desea colocarse casa particular, tiene buenas referencias, teléfono F-6287. O6

O-7 Costureras, Modistas y Sombrereras

PARA COSER Y BORDAR se ofrece costurera, no importa algo de limpieza. Telf. XO-1314. O-7

O-8 Lavanderas y Lavanderos

LAVANDERO ASIATICO, se ofrece para lavar y planchar, toda clase ropa, en casa familia, muy práctico. Informes: U-7902, Zanja 45, altos. O-8

O-9 Operarios y Aprendices

TECNICO molinero, experto, europeo, se ofrece para instalación de molinos, elaboración de harinas; especialmente de yuca y maíz. Experto en motores Diesel. K. U. Clasificados. DIARIO DE LA MARINA. O9

O-10 Oficinistas

SE DESEA COLOCAR un joven para ayudar en oficina, farmacia o tienda de ropa. Angeles 68, altos, habitación 5, de 4 a 6. O-10

TAQUIMECANOGRAFA: Hablando inglés, se ofrece para oficina, tienda o cosa análoga, sin pretensiones de sueldo. I-2696. O-10

I-2696. TENEDOR DE LIBROS por horas: Contabilidad, libros atrasados, 1 y Medio por Ciento, Impuestos, etcétera. O-10

O-12 Ofertas-Varias

UNA SEÑORA SERIA, desea obtener un puesto para atender a un gabinete de Consultorio Profesional. Telf. U-8551. O-12

MATRIMONIO ESPAÑOL, se ofrece para encargado de una casa, muy formal. Informes: F-3366. O-12

SE OFRECE SEÑORITA alemana, para governes, habla perfectamente inglés y español, tiene buenas referencias; también da clases de piano, práctica en la enseñanza de niños. Telf. A-3806. O-12

SE DESEA colocar un joven español de portero osegundo criado, es trabajador y honrado, tiene buenas referencias. Telf. M-5052. O12

SE OFRECE JOVEN española, para acompañar señoras, también para cuidar niños recién nacidos, habla inglés, y tiene muy buenas referencias, prefiere para viajar. Telf. A-3343. O-12

SE DESEA colocar un joven para cualquier cosa, lleva tiempo en el país, sabe de sirviente, sabe de ayudante de chófer, sabe fregar máquinas, tiene título. Llame al teléfono U-6527. O12

JOVEN ESPAÑOL, con instrucción, edad 20 años, desea colocación, comercio o lo que se le presente; no tiene pretensiones, garantías, las que deseen. Habana 71. Telf. M-4685. O-12

SE COMPRAN

C-1 Casas

AL CONTADO
Compro
POR GRANDES QUE SEAN
CASAS Y EDIFICIOS
CORREDORES
TRAIGAN MEDIDAS, PLANTAS, DESCRIPCION, RENTA Y ULTIMO PRECIO
ALBERTO HERNANDEZ
CUBA 81
ALTOS
ESQUINA A SOL
10 A.M. a 1 P.M.

COMPRO CAMBIO CASAS y fincas rústicas; doy y tomo dinero en hipoteca; arriendo casas, dando garantía. Habana 55. Telf. M-7439. López. C-1

COMPRO UNA CASA en el Vedado. Solamente para llamar, de 4 a 6. F-4962. C-1

C-5 Muebles y Prendas

COMPRAMOS JOYAS, monedas de oro, plata, antiguas o rotas, oro en todas cantidades. Pagando el mejor precio. Inmediatamente será atendido. Telf. A-3650. Obrapía 105. C-5

M-3209. COMPRO MUEBLES, piano, pianolas, ortofónicas, radios máquinas Singer, escribir, oro, prendas, ropa, baúles objetos Arte, antigüedades. Liquido casas completas. Pagamos bien. Operación rápida. M-3209. C-5

A-4559. COMPRO MUEBLES finos y corrientes, antigüedades, objetos Arte, oro, libros, baúles, maletas, pianos. Liquido casas completas máquinas coser, escribir. Pago bien. Negocio rápido. A-4559. C-5

C-7 Automóviles y Accesorios

COMPRO AUTOMOVIL CHICO, que esté en buen estado y que no pase de $200.00. Pregunten en Fomento 55-B., altos, entre Arango y Municipio, Luyanó, Habana. C-7

C-8 Instrumentos de Música

COMPRO UN PIANO vertical o cuarto cola, que no tenga comején. Llame: Telf. M-3040. C-8

C-9 Utiles de Oficinas

OFICINA: EMPEÑO, compro, vendo máquinas de escribir, sumar, calcular, mimeógrafos, burós, libreros Kardex, tarjeteros, archivos, muebles en general. Llame: Villegas 6. A-8054. C-9

C-12 Objetos-Varios

PUPITRES: COMPRO, VENDO, de todas clases, archivos, máquinas escribir, sumar, calcular, mimeógrafos, muebles de oficina, en general. Llame y vea. Villegas 6. A-8054. C-12

SE VENDEN

V-1 Casas

CASA CON $300.00. La vendo, moderna, en $1,500.00; $300.00 contado; resto, $15.00 mensuales, portal, sala, comedor, 3 cuartos, baño, traspatio. Habana 5. Telf. M-7439. López. V-1

GRAN CHALET, $3,500 CONTADO

Nuevo, sin estrenar, pequeño resto, grandes facilidadese. El más modernista y hermoso, mejor construído, cuatro habitaciones, gran baño, gran terraza, garage dos máquinas, acera sombra, 20 metros, Calle 23. Propietario: F-5397, de 8 a 10 y 3 a 7 V-1

VENDO AMPLIA CASA, nueva, San Mariano 61, entre D-Strampes y Juan Delgado, cinco cuartos, hall central, mucho traspatio, garage, toda decorada, pisos finísimos. Dueño: I-1603. V-1

VENDO: GOICURIA 80, entre Libertad y Milagros, una cuadra tranvía, jardín, portal, sala, saleta, comedor, tres habitaciones, otra criados, entrada automóvil, traspatio inmenso. Dueño: I-1603. V-1

OPORTUNIDAD: SE VENDE baratísimo, moderno chalecito, frente al parque japonés, propio para personas de gusto. Poco dinero de contado, resto en hipoteca. Informes: FO-1902. V-1

SE VENDE casa, tiene cinco cuartos, una cuadra de la Calzada del Cerro. Poco de contado, resto plazos cómodos. También vendo gran esquina en Luyanó, cerca Calzada, muy barata. Informes, Iglesias, Cerro y Auditor. V1

URGE venta casa esquina, moderna, reparto La Sierra, precio, $7,000, contado $1,000, resto a plazos cómodos. Dueño, Telfs. A-7733. FO-2188. Ampliación Almendares, ganga, casa esquina, 1,600 varas. Precio, $4,000. Dueño, directo FO-2188, A-7733. V1

SE VENDE en $2,800, un bonito y hermoso chalet, con más de 500 varas de terreno, con muchas comodidades, árboles frutales, con doble forro y entapizado con cretona, en el reparto Mendoza, calle Milagros 91 entre Luz Caballero y J. A. Saco. Informes, A-1334 y FO-1884.

EN $3,900.00 DOS CASAS nuevas, sala, comedor, dos cuartos, baño intercalado de lujo, calle 11 entre Primera y Segunda, Almendares. García. U-1363, de 12 a 2, solamente. V-1

PLAYA HABANA

(Baracoa), vendo casa número 39, ganga, facilidades pago. Informes en la misma, o A-4506. V1

ALMENDARES: VENDO modernas casas, buenas vías comunicación, $3,300.00, $3,500.00, $4,000.00 $5,000.00, $6,000.00; solares $2.25 vara; Ampliación, esquina, centro, $1.30; casa madera, 2 cuartos, $400.00. FO-2212, Suárez. V-1

INVIERTA BIEN SU DINERO

Baratísima, vendo moderna casa, apartamentos, reciente construcción, próxima Reina, Galiano, rentando $275 mensuales. Urge venta. Directamente con interesado. Aguila 129, de 9 a 12 m. V1

CASA EN LAWTON. Se vende la casa Buenaventura 39, entre Milagros y Santa Catalina, portal, sala, 3 cuartos, comedor, cocina, servicios y gran patio con frutales. Trato directo con el dueño. No corredores. Informes: Muralla 78. V-1

A 10 MINUTOS DE LA HABANA, vendo casa y terreno, bien cercado, propio para granja, con agua, luz, servicios. Informes: Telf. I-4437. V-1

$500.00 CONTADO Y $2,500.00 a pagar mensualidades, vendo casa mampostería, moderna, portal, sala, comedor, 3 cuartos, calle San Francisco (Víbora), frente tranvía. Dueño: Suárez 3, 9 mañana, 1 tarde. V-1

V-2 Solares

LOSAS DE SAN MIGUEL

Se venden hasta mil varas al precio de setenta a noventa centavos la vara, según la cantidad que se compre. Son de la mejor clase, en tamaños de 1-2 y 1-2 y de 1-2 x 1 vara. Calzada de Columbia esquina a la Avenida de América. Informes por los teléfonos M-7070 y M-7058. V2

Se venden dos lotes

De 1,500 varas cada uno, en Avenida Consulado y F, y G, reparto Almendares. Precio muy módico. Informes, Angeles número 18. Telf. A-9757. Trato directo. V2

Se vende una parcelita de terreno que mide 6 metros de frente por 14 de fondo, dando un total de 84 metros, por la suma de $4.200.00 situado en San José y Manrique. Informes, Mr. González, Finlay número 143, U-4163. V2

VENDO SOLAR, 31 metros frente; 22 fondo; esquina, 19.30, Vedado, $4.00 metros, recibiendo pago, Acciones, Bonos, Obligaciones, pagando bien. Telf. A-3133. V-2

V-3 Fincas Rústicas

GANGA

Pagando $800.00 de contado puede usted adquirir una finca en Wajay, frente a carretera. Además luz y teléfono. Muy buena tierra. Dueño: Habana 82. Telf. A-2474. V-3

4 CABALLERIAS en Managua, $4,000; otra en Carretera, dos caballerías, río por el frente, en $5,000.00; otra, 20 caballerías, 22 kilómetros de La Habana. García. U-1363, de 12 a 2, solamente. V-3

SE VENDE

Finca de recreo, con todas sus comodidades, situada Provincia de Lugo, en la costa. Hermosa casa vivienda, tres pisos y 2 manzanas de jardín y árboles frutales. Informes por escrito al Departamento de Anuncios Clasificados. K. O. V3

WAJAY

Vendo una finca frente al Chico, en $3,750.00. Buena tierra y rodeada de buenas fincas. Informes, su dueño, Habana 82. Telf. A-2474. V3

CARRETERA CENTRAL: Finca recreo. Se vende a precio situación, mucha arboleda, pozos, caminos, casa mampostería. «Villa Carmen», enre San Francisco Paula y Cotorro, frente al Apeadero «Villa Rosa», tranvías a Güines. V-3

V-4 Establecimientos

SE VENDE BODEGA con productos del país, completamente montada a la moderna. Buen precio. Telf. M-6663. V-4

SE VENDE TINTORERIA bien montada, propia para dos socios, por poco dinero, en Infanta 42-A., entre Universidad y Estévez. Telf. A-4073. V-4

VENDO café y fonda, en el muelle, se cambia por terreno, por embarcar. Informes, Espada 10, García.

GANGA: TINTOREROS. Regalo tintorería muy acreditada, 16 años de establecida hay (2) máquinas, un camión, una caldera (8) caballos. No trato curiosos. Informes: Antón Recio y Monte, Benito, café. V-4

VENDO BODEGA-BARRA. Sitio estratégico, próximo a los muelles, surte de víveres y licores varios barcos, semanalmente. Igual cambio por propiedad, Belascoaín y Reina, café Celada, Cuenya. V-4

VENDO CARBONERIA, muy bien situada o se admite socio que tenga $100.00. Para informes: Calle 26 número 81, entre 29 y 31, Vedado. V-4

SE VENDE o arrienda una fonda, los enseres son nuevos, en punto comercial, espléndido local. Se da barato, por no poderla atender. Informes, Cuenya Belascoaín y Reina, café. V4

BODEGA a la moderna, todo nuevo, la vendo por tener negocios en el campo, venga hoy y aprovechará ganga. Corral Falso y Cruz Verde. La Perla, Guanabacoa. V4

BODEGA: $2,000.00, CON $1,200.00 de contado, bien surtida, buena venta. No paga alquiler. Informes: Castillo y Cristina, bodega. V-4

V-5 Muebles y Prendas

VENDO JUEGO CUARTO, moderno, $30.00; juego sala, $15.00, con espejo; 2 sillones, $3.00; escaparate lunas, $6.00; cuna niño, $2.00; bastonera, $3.00. A-5704, Jesús del Monte 27, altos. V-5

NECESITO VENDER urgentemente los elegantes y modernos muebles de mi casa, sala, comedor, cuartos, lámparas y precioso bargueño. Urge venta. Concordia 31, altos, esquina a San Nicolás. V-5

JUEGO DE TRES CUERPOS, $50.00; dos cuerpos, $25.00, Concha, entre Luco y Justicia, Luyanó, Casa Mastache, «El Palacio de los Muebles». Nota: Vendo también a mueblitas. V-5

"PESOS A 50 CENTAVOS"

Muebles de oficina, burós, desde $8; sillas giratorias, $4; libreros, a $8; máquinas de escribir y de sumar; juegos de cuarto, a $40; de sala, $20; de recibidor, $30; de comedor, 10 piezas, $45; neveras, a $12; escaparates, a $15 y $6; aparadores, a $5; vitrinas, a $8; mesas de comer, a $3; fiambreras, a $4; camas con bastidor, a $5; cunas, a $5; juguitos de niño, a $25; lámparas, a $3; cuadros, a $1.50; máquinas de Singer, a $5; ventiladores, a $5; relojes de pared, a $5; victrolas, $5; objetos de adorno, finos, baratísimos; instrumentos de música, de todas clases, baúles, maletas, maletines de todas categorías y precios; ropa de caballero y señora; zapatos, abrigos y otros varios objetos que usted puede adquirir con poco dinero o a cambio de oro viejo, prendas rotas pasadas de moda u otros objetos. Piñón y Hermano. El Vesubio, Corrales y Factoría, al fondo La Isla de Cuba, M-7337. V5

«UNA CASA Completa» de muebles y lámparas, $10 mensuales, 1 juego cuarto, juego comedor, juego sala, nevera, 3 lámparas, 2 sillones-portal, 1 cama niño, 1 fiambrera. Todo $10 mensuales, libre conducción. Ventas a plazos, a toda la isla. La Comercial. Neptuno 159. V5

«UNA CASA Completa», $15 mensuales, juego sala, juego comedor, juego cuarto, nevera, 3 lámparas, mesa-teléfono, 2 sillones-portal, 1 cama hierro, 1 fiambrera, 1 sombrerera y 1 mesa escritorio. Todo $15 mensuales, libre conducción. Ventas a plazos, a toda la isla. La Especial, Neptuno 159. V5

SE VENDE: Un baúl-escaparate, grande. Informes: Harmann, Habana 61. Departamento 2. V-5

FAMILIA VENDE urgentemente, magnífico juego cuarto, tres cuerpos, Arte Moderno, sala, dorado con nueve piezas, Bureau piano, gabinete, cocina, Manrique 130, bajos, entre Reina y Salud. V-5

TODOS LOS MUEBLES por embarcar. Juego cuarto, caoba, $20.00; comedor, $20.00; sala, $20.00 piano, $20.00; radio, elegante gabinete, $15.00 con su antena. Indio 5. A-2826. V-5

«EL SIGLO», MUEBLES de Arte, los vende a la primera oferta, por cerrar los talleres. Tengo bargueños, cómodas, salas, cuartos, comederes, butacas, estantes, etc. Manrique 189. Telf. A-6135. V-5

MUEBLES DE LUJO y corrientes, en todos estilos, especialmente Arte Nuevo. Fabricamos rápidamente los que usted elija, y liquidamos todas las existencias, así como joyería, relojería, lámparas, etc., al contado y a plazos, con las mensualidades que le convenga. Tenemos compradores para sus muebles, en cambio por los nuestros y le alquilamos a los que necesite, dándole opción a comprarlos, rebajando la mitad de lo que haya pagado. La Casa Ruisánchez (que anuncia la verdad), Angeles 13, esquina a Estrella (del 25 al 31. Telf. A-2024 V-5

«UNA CASA COMPLETA» de muebles y lámparas, $10.00 menesuales, 1 juego cuarto, juego comedor, juego sala, nevera, 3 lámparas, 2 sillones-portal, 1 cama niño, 1 fiambrera. Todo $10.00 mensuales, libre conducción. Ventas a plazos, a toda la Isla. «La Comercial», Neptuno 153. V-5

«UNA CASA COMPLETA», $15.00 mensuales, juego sala, juego comedor, juego cuarto, nevera, 3 lámparas, mesa-teléfono, 2 sillones-portal 1 cama hierro, 1 fiambrera, 1 sombrerera y 1 mesa escritorio. Todo, $15.00 mensuales, libre conducción. Ventas a plazos, a toda la Isla. «La Especial», Neptuno 159. V-5

V-6 Maquinarias

QUINCE PLANTAS ELECTRICAS con acumuladores, dando luz; ventiladores, motores eléctricos y gasolina Winches, grandes y chicas, maquinaria de carpintería, concreteras. Vendo. Hago. Cambio. Calle 2 número 304. F-1805, Vedado. V-6

V-7 Automóviles y Accesorios

CAMION STUDEBAKER, caja cerrada, propio para cualquier reparto. Está nuevo. Baratísimo. Flores 8, entrando por Buenos Aires, carbonería. Informes. V-7

PARA PARTICULAR: Se vende un Chrysler, tipo 70, cerrado, 4 puertas. Todo nuevo. Una ganga. Por embarcar. Informes: Jesús del Monte 50, esquina Omoa, Pepe. V-7

BUICK cerrado, del 29, con solamente treinta mil kilómetros, magnífico estado. Informan, A-3126. V7

CAMION White, cinco toneladas, carrocería para reparto víveres, completamente nueva, acaba de ser reparado y está en perfectas condiciones, tiene pagada chapa este año, encerado y herramientas completas, listo para trabajar, verse en el taller de los Hermanos González, Plasencia esquina a Benjumeda. Informan, Oficios 18, Larrea y Ayala, teléfono A-1334. Precio único, $750.

MUY BARATO SE VENDE un Chrysler chico, cerrado, de 4 puertas, del 28. Verlo, en la calle 10 número 13, entre 11 y 13, Vedado. V-7

CAMION FORD, moderno, cerrado, de tres cuartos tonelada, fuelle, maderas y pintura nueva, motor a toda prueba, es una ganga para madrugadores. «El Relámpago», Concha 113. V-7

CAMION FORD, SINFIN, $30.00; Chandler Pikes Pay, $25.00; Auburn Sedan, cuatro puertas, $45.00; Cuña Dodge, $50.00; Buick, en magnífico estado, $60.00. «El Relámpago». Concha 113. V-7

SE VENDE camión Ford, Carrocería cerrada. Informan, Garage Alvarez, Obrapía 99. V7

JULIO: EL MES de las Chapas. Desea vender Ford, Chevrolet. Particular, no importa. Adeudo pagarés. Asumo deudas. Si desea comprar Ford, Chevrolet 4 puertas, 2 puertas. Véame. Aguiar 95. Sr. Pérez. M-2270.

SE VENDE UN LINCOLN, 7 pasajeros, penúltimo tipo; una cuña Ford, del último tipo, y un Packard 7 pasajeros, 6 cilindros. Se dan baratos, por tener que embarcar. San Miguel, entre Oquendo y Soledad, garage. V-7

MOTOCICLETAS: Me retiro definitivamente de este negocio, realizando en pocos días toda la existencia de motos, y accesorios, a cualquier precio, acaso nunca más tendrán los aficionados una oportunidad como la presente de comprar una motocicleta de fama universal, a precios increíbles. Los que tengan motos Harley Davison tiene la gran ocasión de reponer todas sus piezas gastadas, por muy pocos centavos, por tener de esta marca algunos miles de pesos. Este no es un anuncio de tantos para engañar al público. La correspondencia del campo: José Presas, Espada y San Lázaro. V-7

GRAN TALLER DE CHAPISTERIA

Reparación en general de radiadores, pintura «Duco», soldadura autógena, de Enrique Padilla. Infanta 6, entre Jovellar y San Lázaro. Telf. U-7267. Esta casa pinta con «Duco» todas las reparaciones de los trabajos de chapistería, con precios muy reducidos y con toda garantía, en las reparaciones generales. Mi interés es que sea usted cliente para siempre.

V-8 Instrumentos de Música

VENDO RADIO «Majestic» 1932, último tipo, $45.00, con garantía de Giralt, un mes uso; radiola R. C. A., $20.00, 7 bombillos. A-5704, Jesús del Monte 27, altos. V-8

VENDO un radio por tener que embarcarme, marca Philco, número 76, teléfono M-1731. V8

PIANOS Y PIANOLAS de todas marcas, procedentes de préstamos. Se venden muy baratos, con facilidades de pago. «El Brillante». Casa de Préstamos, Aguila 139. M-1661. V-8

PIANO LUJOSO, GRANDES voces, cuerdas cruzadas, teclado blanco, vendo menos de $45.00; ortofónica Victor, de gabinete, muchos discos, $8.00; también máquina Singer, Sitios 37, bajos. V-8

FAMILIA VENDE urgentemente, excelente piano marca acreditada, garantizado; Singer, ovillo, nueva, gran bastonera, estilo Imperio, lámparas, mesa-teléfono Renacimiento, Manrique 130, bajos, entre Reina y Salud. V-8

RADIO-FONOGRAFO, mueble, último tipo, $75.00; 60 de muebles, 35 pesos; Phillis, Presidente, $20.00; radiola 33, $22.00; Philis Popular, $10.00 ortofónica, mueble, Victor $5.00. Indio 5. A-2826. V-8

VENDO elegante piano, flamante estado, moderno, grandes voces, $40; radio Majestic 1932, Superheterodino, gabinete, $65; un mes de uso. A-5704. Jesús del Monte 27, altos, Esquina Tejas. V8

RADIOS "MAJESTIC" 1932

Refrigeradores «Chef» y pianos a plazos, $5.00 mensuales, aceptando de entrada radios, victrolas, pianos, neveras usadas. A-5704, Jesús del Monte 27, altos, una cuadra Esquina Tejas. V-8

PIANOS. GANGA

Vendo al contado o a plazos y alquilo, nuevos y de uso, de las mejores marcas. Magníficas condiciones. Gustavo Pérez Jacomino. Avisos: Telf. M-9944. V-8

AFINE SU PIANO, pianola por $2.50. Absoluta garantía. Virgilio Fernández, procedente de grandes fábricas europeas. Taller de reparaciones de pianos y autopianos, Zulueta 36 y medio. M-3040. V-8

V-9 Utiles de Oficinas

OPORTUNIDAD

Se venden varios muebles de oficina en perfecto estado y modernos. Si le interesan llame al teléfono A-7075. V9

VENDO: 22 MAQUINAS de Singer, de diferentes clases, que proceden de un taller de confecciones, completas, Agustín Sancho, Muralla 18, altos. V-9

MUEBLES OFICINA, archivos, cajas seguridad, tarjeteros, Kardex, bufetes, mesas, giratorias, satélites, ventiladores, máquinas escribir, sumar, cheques, sillería y otros útiles oficina. Se venden y permutan. Compostela 53 cerca Obispo. V-9

V-11 De Animales

SE VENDE UN TORO «Jersey», legítimo, de 3 y medio años. Informes: Telf. F-4107. V-11

VENDO MULOS, CARROS y arreos de todas clases, caballos, mulos de monta, un burro semental de 7 cuartas, cesta de mimbre, cochecitos. TODO MUY BARATO, JARRO Y CUERVO, Marina número 3, Jesús del Monte. Telf. X-2876. V-11

V-12 Objetos-Varios

VERDADERA oportunidad: Vendo Enciclopedia Espasa, casi flamante, en mitad de su valor. Tengo otra Renacimiento Español a pagar $1 al mes. Animas 136, altos. A-5368. V12

JOSE MARQUES GIL

Agente Viajero Comercial, 15 años de práctica. Solicito representaciones sobre artículos de manufactura nacional, a base de propaganda, popular y comercial, como también, maíz, alcoholes, mieles, azúcar refinado, café, tabaco, aceites de oliva y lubricantes; estableciendo una ruta regular cada sesenta días de viaje, sobre los países Costa Rica, Santo Domingo, Haití, Puerto Rico y Panamá. Informes por correspondencia. Monserrate número 69, Habana, Cuba. V12

EN $80.00 VENDO Frigidaire, 5 pies cúbicos, 110 volts, silencioso. Costó $380.00. Puede verse: Calle D., número 137, esquina 15, Vedado. Telf. F-3177. V-12

OFERTA extraordinaria. Ganga, vendo magnífica lancha de 20 pies, espléndida construcción. Motor Chevrolet, a prueba. $125. Dr. Corrales, Obrapía 21. V12

SE VENDE UNA PUERTA cedro, 3 hojas, casi nueva, con todos sus herrajes. Informes: Santa Catalina 55, entre A. Saco y Luz Caballero. V-12

VENDO VARIAS VIDRIERAS de todos tamaños, modernas, muy baratas, nevera grande, armatostes, mostradores, tablones para cantina, pesa pequeña automática, espejos, mesas, sillas. Informes: Santa Clara 27. V-12

COCOS: APROVECHE la época de las aguas, así como la edad propicia para el trasplante de las posturas, que desde 4 pies, tengo para vender, a 25 centavos, y con envase a $0.50. Para informes: FO-3321. V-12

PARA EL HOGAR

PH-6 Interés para el Hogar

SI SU BOMBA DE AGUA no sirve, yo la reparo o se la cambio por otra. Reparación de bombas y motores eléctricos, con existencia para suplir servicios. A. Zulueta, calle 2 número 304, Vedado. F-1805. Hago igualas. PH-6

SE COMPONEN MALETAS y toda clase de artículos de cuero. Talabartería «Romero», Monserrate 29, frente al parque Zayas. Llame: Telf. M-3916. PH-6

PARA LAS DAMAS

PD-6 Interés para las Damas

BARATISIMOS sombreros señora, de paja fina y jersey de seda. Sweaters de seda calados, desde $1,50. Boinas de seda enrolladas. Casa Venami, San Rafael 1 y medio. PD-6

CLINICA DE FAJAS

Arreglamos cualquier faja vieja. Adaptaciones. Modificaciones Confeccionamos todos modelos. Muy barato. MERCEDES atiende señoras. Fajas para Colon, estómago, operados, vientres péndulos, maternidad. Reductora etc., RETENTOR la faja que cura la hernia. Muchos testimonios. Garantía, servicio. Consultorio Ortopédia. Mecánica. Neptuno No. 147, bajos, esquina a Escobar Teléfono U-1178 Servimos interior. PD6

CORTE Y COSTURA

Profesora titular, hace por figurín toda clase de vestidos, confecciones y moldes. Da clases, día y noche, Neptuno 24, frente cine «Encanto». A-5974. PD-6

«EL PENSAMIENTO»: Calzado a medida, cómodo, elegante. Especialidad, pies delicados o defectuosos Hacemos y forramos zapatos con tela de su vestido. Pasamos a domicilio. Luyanó 37. (Toyo) I-6608 PD-6

LIBROS E IMPRESOS

«EL TESORO DE LA JUVENTUD», 20 tomos. Se venden baratos, Librería de A. Turbiano, Reina 116, casi frente Iglesia Corazón de Jesús. L-e-I.

SE COMPRAN LIBROS: Avisad en persona o por Correo, a la librería A. Turbiano, Reina 116, casi frente Iglesia Corazón de Jesús. L-e-I.

GIROS Y LETRAS

CAJAS RESERVADAS

Las tenemos en nuestras bóvedas, construídas con todos los adelantos modernos y las alquilamos para guardar valores de los interesados. En esta oficina daremos todos los detalles que se deseen.

N. GELATS Y COMPAÑIA
106 Aguiar 108, esq. a Amargura.

DINERO E HIPOTECAS

SE OFRECE

CESION DE CREDITOS

Aproveche esta oportunidad para duplicar su dinero. Hipoteca de 45,000 pesos sobre 36 casas de mampostería, modernas, fabricadas en 3,600 metros. Buen lugar. Se cede por $25,000. Hipoteca de $12.00, casa moderna, calle 17, Vedado, $9,000.00; otra, Vedado, $10,000.00; esquina, calle 25, $8,000.00; otra, Refugios, dos plantas, moderna, $15,000.00, por $13,000.00. J. Delmonte. Habana número 82. A-2474. Z-S-O.

DINERO EN HIPOTECA: Tengo para colocar varias cantidades, del 6 al 8 por ciento de interés, en fincas urbanas y rústicas. Habana 55. Telf. M-7439. López. Z-S-O.

DESEO colocar en primera hipoteca $20,000 en una o do spartidas, deseo buena garantía. Señor Quintana, Chacón 23, Teléfonos A-7733 y FO-2188. Zso

DINERO

No pierda tiempo. Cuando necesite tomar dinero en hipoteca o pagaré, vea a Fernández Alvarez. San Ignacio 50. Telf. A-4432, de 2 a 4. Operaciones rápidas y absoluta reserva. Z-S-O

DINERO

Doy grandes y pequeñas cantidades en hipoteca, desde el 6 por ciento en adelante, para La Habana y sus barrios. También tengo para los Repartos. Operación rápida y absoluta reserva.

JULIO C GRANDA
Obrapía 33. Telfs. M-5921 F-5759 Z-S-O.

DINERO EN HIPOTECA al 7 y 8 por ciento. No pierda tiempo buscando donde no hay. Yo tengo desde $1,000.00 hasta $88,000.00. Llame de 1 a 3. M-3538. Teniente Rey y Habana, vidriera. M-9538 Z-S-0.

Z-S-T. Se Toma

DESEO tomar $800 en hipoteca sobre el usufructo de una casa que renta $50, en la calle Estrella, pago hasta el 2 o|o interés mensual. Gustavo Olazábal, Obispo 59, altos, M-1537. Zst

TOMO $3,000 AL 9 o|o

Primera hipoteca sobre casa que vale $15,000, en gran calle, cerca de Belascoaín. Informes, Belascoaín 50, café, don Manuel. Zst

BANCOS: COMPRO LIBRETAS. Bonos del Asturiano, Bonos Mercado Unico, Centro Gallego, Bonos, Obligaciones del Gobierno y Bonos y Acciones de todas las Compañías, Compostela 111, Manuel Piñol. Z-S-T.

DINERO E HIPOTECAS

Dinero en Hipoteca

En todas cantidades, al tipo más bajo en plaza. Con la mayor reserva y prontitud.

MIGUEL F. MARQUEZ
Empedrado No. 16, altos, esquina a Cuba

ENSEÑANZAS

E-1 Academias

INVESTIGUE

«College of Profesional Acounting of Washington, en conexión con «Lessons by Post». Famosos cursos por Correspondencia en español, Teneduría, Alta Contabilidad, Lenguas, Taquigrafía, Mecanografía, Gramática, Ortografía, Preparatoria, etc. Garantía absoluta. Cuotas módicas mensuales. Diplomas. Aprenda en su casa, en horas libres. Pida folletos gratis a la «Academia Lessons by Post», Neptuno 24, altos, Habana. E-1

ACADEMIA pedagógica. Director: doctor A. Aguayo. Línea 17, Vedado. Preparación de aspirantes al magisterio para las oposiciones de agosto próximo. Profesores de muchas experiencia y reputación. Las clases comenzarán el 5 de julio próximo a las 9 de la mañana. E-1

APRENDA USTED

Ortografía Práctica, Gramática, Mecanografía, Aritmética, Contabilidad, Correspondencia Comercial, etc. Cursos absolutamente prácticos por Correspondencia, garantizando enseñarle o devolvermos su dinero. Millares alumnos satisfechos en todas partes. Solicite hoy mismo amplios informes libremente. Gran Academia «Mercurio», Dragones 42. Habana. E-1

¿PIENSA USTED enviar a su hijo al Norte a aprender el inglés? Oak Ridge Military Institute, en Carolina del Norte, Colegio Comercial y de Segunda Enseñanza, es el sitio ideal. Buen trato, profesores competentes, lugar saludable, aislado de la Ciudad, clima benigno. Precio razonable. Informes, Fausto R. Suárez, Espada 16, altos. Telf. U-3461. E-1

«ACADEMIA INTERNACIONAL» Rápidamente. Experta Profesora (corte sistema «Alemany». Estudios facilísimos. Expido título. Precios convencionales. Vendo método. Domicilio y Correspondencia. Autora: San Lázaro 131. A-7044. Sucursales, F-3701. U-7997. U-2730. Vista Hermosa B, Cerro. E1

CORTE Costura. Modista titular, sistema Parrilla, hace por figurín toda clase trabajos, confecciones y moldes. Da clases día y noche, precios situación. Visíteme y saldrá complacida de su vestido. Aprenda hacer su ropa. Neptuno 24, frente cine Encanto. A-5977.

GRAN ACADEMIA Comercial, inglés, taquigrafía, mecanografía, aritmética y teneduría de libros. Director: Luis B. Corrales, Reina 113. Enseñanza personal, sólida y rápida. Obsequio: Clases Mecanografía $1.00 mensual. Fundada en 1894. E-1

E-5 Profesores

INGLES, TAQUIGRAFIA, Contabilidad Analítica, moderna, mecanografía, Gramática, Matemáticas, Literatura, Preparatoria, Profesor Lista, procedente de Universidad. Mucha práctica. Excelentes referencias. Honorarios de situación. Informes: Telf A-5974. E-5

BAILES: Prof. Chileno R. CAÑAS

Danzón, son, fox, blue, tango. Aprendizaje rápido. Doy práctica con la enseñanza. Bailes de teatro. Seriedad, Competencia. Clases a todas horas. Empedrado 60. E-5

GARANTIZO USTED hablará inglés correctamente y en breve, tomando clases individuales conmigo. Gramática, Lectura, Dictado Comercial, Conversación práctica y perfecta. Competente profesora americana. Galiano 93. M-1307. E-5

INGLES

Enseñado por profesora americana. Sorprendentes resultados en pocas semanas. El discípulo leerá, escribirá y hablará el inglés en breve tiempo. Lecciones a domicilio, también. Miss. Kapan, «Gran Hotel», Teniente Rey y Zulueta. M-9896. E-5

TOQUE PIANO DE OIDO. Método fácil y fascinante. Enseño a tocar melodías populares. Instrucciones en español, curso $1.00. Escriba a Don Mc. Donald, 117 Masterson Avenue. Fort Wayne, Ind. E. U. A. E-5

PROFESOR AMERICANO

De Massachussetts, graduado de la Universidad de Yale, abogado; clases particulares de inglés, método moderno, rápido y eficaz, con especialidad para alumnos retrasados. Telf. M-8979. E-5

PROFESORA DE PRIMERA y Segunda Enseñanza. Ingreso al Instituto y Escuela Normal del Hogar y Kindergarten. Inglés. Precios módicos. Telf. U-1152. E-5

INGLES: PROFESOR americano, con dos títulos, métodos más rápidos, prácticos, modernos, Malecón 37, altos y San Lázaro 114, altos. M-3405. Duncan Thomas. E-5

INGLES. Taquigrafía, (Inglés y Español). Teneduría, Cálculos Mercantiles. Hecanografía y Matemática. Clases a $9.00 mensuales, a domicilio. Profesor F. Hitzman. M-9247. Reina 30, altos. Traduzco también cartas o documentos de español al inglés E5

E-6 Institutrices

INSTITUTRIZ INGLESA: Solicita niños para cuidarlos. No importa sean pequeños. Larga experiencia, habla español. Informes: Calle K., entre 21 y 23. Departamento 12. E-6

DE INTERES GENERAL

AGENCIA INMIGRACION Hondureña. Organismo oficial. Necesitamos agricultores, capitalistas e industriales. Información sobre inversiones y oportunidades. Oficina: Manrique 2, esquina Malecón, altos, 3 a 5 p. m. I-G.

MUSICA PARA PIANO: 100 piezas de música a $0.10; estudios a $0.30 Métodos baratos. Librería A. Turbiano, Reina 116, casi frente Corazón de Jesús. I-G.

EXTRAVIADA

Perra caza Puentes, cabeza y mancha costado canela; lo demás mosqueado. Se ruega avisen a su dueño por estar parida. Manuel Artimes. Teléfono A-3652. Prds.

¡¡EXTRANJEROS!! RETRATOS oficiales para el Registro de la Secretaría de Gobernación. Cuatro por 40 centavos. Fotografía Medina. Abierta día y noche, hasta las 10 p. m. Avenida de Bélgica (Egido) 2-A., entre Monte y Corrales. I-G.

¡OJO! ¡OJO PROPIETARIO! El único que garantiza la completa extirpación del comején, usando el mejor procedimiento y gran práctica, 10 de Octubre 534. Telf. I-3302. A. Piñol. I-G.

M.E.C.D. 2016

Junio, 30 de 1932 DIARIO DE LA MARINA Ejemplar, 5 Centavos

Burla Burlando

La monarquía en América

M. Alvarez MARRON

Yo no era monárquico de los «incondicionales y fervorosos» antes del 14 de abril de 1931, a pesar de las simpatías «personales» que me inspiraba don Alfonso de Borbón.

No voy a discutir ahora las razones que alegan sus enemigos para insultar, perseguir y calumniar a don Alfonso... Desde luego que nadie tiene razón para insultar al caído. Pero lo que más me disgusta es que algunos de ellos, y no de los más ignorantes, llevan su encono hasta el extremo de negar que haya habido en España un solo rey que no fuera un déspota, un egoísta o un imbécil, desde Recaredo hasta don Alfonso XIII. A veces parece que quieren hacer una excepción de los Reyes Católicos, pero ya han empezado en el Congreso español a tirarles su basurita. El único monarca que hasta hoy ha salido bien librado fué Carlos III, no tanto por sus innegables acciones de buen gobierno, como por haber expulsado a los Jesuítas...

Todo esto me ha parecido tan apasionado, tan necio, tan injusto, que ha reanimado en mí mis amortiguados afectos por la monarquía...

Estos resultados produce siempre en las almas bien nacidas al ver a los jayanes y malandrines aporrear y escarnecer al caballero vencido.

He vuelto, pues, los ojos hacia el pasado de mi patria y una vez más me he convencido de que España fué una nación grande, fuerte y gloriosa, y que cada una de sus acciones gloriosas, fuertes y grandes llevaba el sello, la firma, el escudo de alguno de sus monarcas. No hay monumento público en España que no lleve el marchamo de algún rey; no hay monumento literario aún los de los genios más eminentes, que no esté dedicado a tal o cual príncipe; es imposible mencionar ninguna empresa gloriosa de nuestra patria sin tropezar con el nombre de algún monarca.

Esto en el suelo español. Pero si extendemos nuestra mirada por el mundo nos encontraremos con que en todas partes suenan siempre junto con el nombre de España el de alguno de sus reyes. Todos estos progresivos y admirables pueblos de la América española, creados por España, aun conservan las costumbres, las leyes, los sentimientos, el espíritu que les inculcaron nuestros reyes. No importa su actual forma de gobierno. En el fondo conservan el pundonor, la altivez y la hidalguía del tiempo de los caudillos y los virreyes.

¡Se ha llegado hasta decir que la monarquía española había traído el desprestigio de España a la América! ¿Desprestigio nada más? ¡Por vida de!... ¿Qué dirán ahora estas naciones americanas al enterarse, después de tantas glorificaciones de la Madre Patria, de que ésta fué una desprestigiada? Y no vale distinguir y separar a la Madre Patria de sus reyes. Los Reyes fueron sus consortes, y toda la inmundicia que se eche sobre ellos, por fuerza ha de recaer, en gran parte sobre España.

Se cuejan los periódicos republicanos españoles de que la flamante república no ha despertado ningún entusiasmo en las repúblicas de América. El hecho es cierto, y la cosa se explica. Los españoles viejos residentes en la América, salvo alguno que otro, no podían entusiasmarse con una República que empezaba por destruir muchas cosas que ellos tenían por sagradas e inviolables. Los españoles jóvenes tampoco se han entusiasmado porque esperaban otra cosa, quizás peor, pero que no era eso.

Y en cuanto a los ciudadanos nativos de la América, lejos de entusiasmarse, aún no han salido de su estupor. Los prohombres del republicanismo español han creído necesario maldecir de todo lo que en España haya olido a monarquía, tal vez por miedo de que resucite, pero afortunadamente estos jóvenes pueblos americanos no han perdido la memoria. Ellos recuerdan que todas las grandes ciudades de la América Española han sido fundadas en nombre del **Emperador** o del **Rey Nuestro Señor**; que han sido gobernadas por virreyes, adelantados gobernadores y regidores con títulos concedidos por el **Rey**; que se les ha administrado justicia por audiencias y cancillerías establecidas a nombre del **Rey**; que han recibido su superior ilustración y cultura en las universidades fundadas en nombre del **Rey**.

Ellos, en fin, los hijos de la América Hispana conservan un altísimo respeto, rayano en amor, de la obra ingente que la monarquía española realizó en el Nuevo Mundo, amor y respeto manifestado en la conservación amorosa de los monumentos levantados en estas tierras por los reyes españoles. Todo esto es verdad, y eso de venir ahora a decirles a los **criollos** que todo aquello fué un engaño, una hilfa, que la historia es un cuento de camino, y que los reyes de España fueron un atajo de estúpidos, de egoístas y de tiranos, es lo que estas naciones no comprenden, mejor dicho, repugnan, por que aun conservan la vieja hidalguía castellana, que siempre tuvo algo de **regia**.

¡Vamos, que al paso que van las cosas, han de tener que volver por el prestigio y el honor de los monarcas españoles los hijos de la América!...

Porque nosotros los cuitados españoles que residimos por acá, ¿con qué autoridad, con que cara hemos de continuar glorificando a España si el mismo jefe actual del gobierno español ha calificado de **abyecta** toda nuestra historia pasada?...

UN MUSICO RUSO HA DESAPARECIDO HACE CUATRO DIAS DE PARIS

NUEVA YORK, Junio 29. (US.)—Mrs. Borrah Ninakevitch, esposa del famoso músico ruso-americano, saldrá hoy para París, con el fin de contribuir a la búsqueda de su esposo, que hace cuatro días desapareció. Parece que Ninakevitch salió de Niza en una embarcación sin que se hayan tenido noticias de su paradero desde entonces.

Los demócratas abogan por que Puerto Rico sea otro estado americano

LA INDEPENDENCIA DE FILIPINAS FIGURA ENTRE LOS TEMAS DE LA PLATAFORMA DE LOS DEMOCRATAS

En su sesión de ayer, la Convención Democrática aprobó la abolición de la enmienda prohibicionista, después de que los diversos Estados tomen acuerdos respecto al asunto

CHICAGO, junio 29.—US.—Con una sorprendente mayoría a favor de la inmediata derogación de las leyes prohibicionistas y una franca denuncia de la política económica republicana, la Comisión de resoluciones de la Convención democrática aprobó hoy la plataforma que ha de dar la victoria, según los demócratas, a su candidato a la presidencia de la república.

En el preámbulo de la plataforma que no tiene más que 1.500 palabras, siendo una de las más breves que se han redactado por los partidos políticos de los Estados Unidos, los jefes republicanos hacen las siguientes consideraciones acerca de la política de los republicanos:

«Han arruinado nuestro comercio exterior, han destruído los valores de nuestros artículos de primera necesidad, han inutilizado nuestro sistema bancario, han robado millones de dólares de los ahorros del pueblo y han alejado millones de dolares de los obreros, han generalizado la pobreza y han llevado al gobierno a un estado de insolvencia».

La plataforma declara que la única esperanza para restaurar la prosperidad a la nación reside en «un cambio radical de la política económica y gubernamental» y proceder después a crear nuevos planes.

Un sumario de la plataforma adoptada por la Comisión de resoluciones y que dará a conocer en la sesión de esta noche de la convención dice:

Auxilio al desempleo. Expansión del programa federal de obras públicas útiles, extensión del crédito federal a los estados para el auxilio a los obreros sin trabajo donde sea necesario, distribución del trabajo disponible mediante la reducción de la jornada y de la semana laborable, seguro contra el paro.

Economía federal. Reducción del costo del gobierno federal en un veinticinco por ciento por lo menos suprimiendo todos los Bureaus y departamentos inútiles, nivelación del presupuesto nacional sobre la base de los ingresos actuales.

Política exterior: Oposición a la cancelación de las deudas de guerra; arreglo pacífico de las disputas internacionales; convenio internacional para la reducción de los armamentos; adhesión al Tribunal Permanente de Justicia Internacional con las reservas propuestas.

Aranceles.— Unos aranceles como política de ingresos, con una Comisión arancelaria encargada de estudiar los efectos y una conferencia internacional económica para restaurar el comercio internacional.

Auxilio a la agricultura.— Mejor financiamiento de las hipotecas agrícolas mediante la reorganización de las agencias del Banco agrario a bajo tipo de interés, control efectivo de la superproducción para dar a los agricultores todo el beneficio de los mercados interiores.

LA PROHIBICION, LA INDEPENDENCIA DE FILIPINAS Y LOS ARANCELES

CHICAGO STADIUM, junio 29.—(US.)—La parte de la plataforma del partido democrático que se refiere a la derogación de la enmienda décimoctava fué aprobada hoy por la Comisión de Resoluciones de la Convención por 35 contra 17 votos. Dice así:

«Recomendamos la derogación de la enmienda décimoctava.

«Para llevar a cabo tal derogación, pedimos que el Congreso proponga inmediatamente una enmienda constitucional a las verdaderas convenciones representativas de los Estados convocadas para tomar acuerdos únicamente acerca de tal proposición.

«Recomendamos la aprobación de tales medidas por los distintos Estados por entender que promoverán la templanza, impedirán el efectivo retorno de los establecimientos de bebidas y harán que el tráfico de licores se haga a plena vista bajo la completa supervisión y control de los Estados.

«Pedimos que el Gobierno federal ejerza de manera efectiva sus poderes permitiendo a los Estados que se protejan contra la importación de bebidas intoxicantes con manifiesta violación de sus leyes.

«Entretanto se lleva a cabo la derogación, somos partidarios de la inmediata modificación de la ley Volstead a fin de legalizar la fabricación y venta de cerveza y otras bebidas que posean el contenido alcohólico, permitido por la Constitución y con tal de que produzcan al Tesoro un ingreso adecuado».

Con relación a la independencia de las Filipinas, la plataforma se muestra partidaria de que se de a ese país su libertad así como que se conceda a Puerto Rico la calidad de Estado de la Unión Americana.

Acerca de la política exterior, dice:

«Una firme política exterior que incluya: paz con todo el mundo y el arreglo de las disputas internacionales por medio del arbitraje; no intervención en los asuntos internacionales de los demás países; santidad de los tratados y mantenimiento de la buena fe y de la buena voluntad para las obligaciones financieras; adhesión al Tribunal permanente de justicia internacional con las reservas propuestas; efectividad del Pacto de París que suprime las guerras como instrumento de política nacional, mediante provisiones para consulta y conferencia en caso de amenaza de violación de los tratados; convenio internacional para la reducción de los armamentos, y cooperación con las naciones del hemisferio occidental para mantener el espíritu de la Doctrina de Monroe.

Nos oponemos a la cancelación de las deudas contraídas por naciones extranjeras con los Estados Unidos.

También recomienda [illegible] ción de los aranceles:

«Unos aranceles a los efectos de obtener ingresos para el Tesoro; convenios arancelarios recíprocos con las demás naciones, y una conferencia internacional económica designada a restaurar el comercio internacional y facilitar el cambio».

EL PARTIDO DEMOCRATICO SE MANIFIESTA CONTRARIO A LA LEY SECA

CHICAGO, junio 29. (U. S.) —El partido democrático se mostró esta noche completamente a favor de la revocación de la ley seca. La actitud demócrata es la más avanzada en el asunto de la prohibición.

Treintaicinco Estados se mantuvieron firmes contra diecisiete que eran partidarios de proponer una revocación sin prometer la ayuda del partido para apoyarla.

Se esperaba que la votación tuviera lugar a media noche ante el mayor público que se ha congregado en una convención de esta índole.

Las impresiones recogidas por la Universal Service indican una mayoría de tres a uno a favor de la adaptación del plan de los redactores de la plataforma del partido.

Cuanta persona pudo comprar, pedir o robar un ticket estaba metida en el enorme edificio para el espectáculo más grandioso que jamás ha presentado el partido demócrata. Miles retornaron decepcionados a sus hogares al no poder conseguir las entradas.

Las delegaciones de populosos estados, divididas en sus opiniones sobre los candidatos presidenciales, se unieron sólidamente para vencer a los «irreconciliables» secos del sur, encabezados por el senador Cordell Hull, de Tennessee.

Hull describió el programa de la plataforma como «el resultado de los esfuerzos hechos por John J. Raskob durante cuatro años para transformar al partido en el «burro de carga» del movimiento anti-prohibicionista.»

Circulaban rumores entre los partidarios de Roosevelt que el senador Bulkley de Ohio sería nombrado candidato a la vice-presidencia como compañero del gobernador neoyorquino.

Las fuerzas de Roosevelt vinieron a la sesión de hoy después de haber celebrado varias reuniones durante la noche, convencidas de que únicamente un milagro puede impedir que Roosevelt sea electo candidato del partido demócrata. Se están haciendo esfuerzos sobrehumanos para conseguir los 69 votos que le faltan para la nominación. Aun los enemigos del gobernador de New York conceden que le faltan muy pocos votos para lograr el triunfo.

Antes de empezar la convención de hoy se desmintieron los rumores de que los partidarios de Roosevelt habían tratado de «comprar» la candidatura Melvin A. Taylor, banquero de esta ciudad.

ENORME ENTUSIASMO EN CHICAGO AL ANUNCIARSE LA PLATAFORMA DEMOCRATA

CHICAGO, junio 29. (US.)—Una enorme gritería de aprobación se produjo hoy en el estadio de esta ciudad al anunciar hoy el senador Hitchcock que el partido era favorable a la revocación de la ley seca.

La delegación del distrito de Columbia, sentada en las primeras filas, se levantó y enarbolando los estandartes comenzó la inevitable vuelta por los corredores del estadio. Oklahoma y North Carolina los siguieron inmediatamente.

Todas las luces y reflectores se encendieron y el órgano entonó los antiguos cantos de los bebedores. Los delegados de Texas y California se unieron al desfile enarbolando los estandartes que decían: «Garner para la revocación.» Un delegado, encaramado sobre los hombros de un compañero, gesticulaba entusiásticamente con una botella de cerveza en cada mano. Las galerías del público, llenas de «húmedos» aumentaban el ensordecedor ruido. A los cinco minutos ya se habían reunido los estandartes de todos los estados en el desfile. Las únicas excepciones fueron Washington, Georgia, Kansas y Alabama.

Después de diez minutos de desorden, el presidente Walsh trató de establecer el orden. Hitcock estaba sentado tranquilamente en la plataforma, pero Waslh, que es partidario de la ley seca, no podía ocultar su desagrado ante tal demostración. Uno de los delegados de Virginia se desmayó presa de la emoción.

Tras treinta minutos más de demostraciones ruidosas, los delegados, cansados y sudados se sentaron para escuchar el discurso de Cordell Hull, representante de la minoría. Hull fué chiflado al presentar su plataforma prohibicionista, oyéndose uno que otro aplauso de las filas secas.

ROOSEVELT LISTO PARA IR A CHICAGO SI SALE ELECTO

ALBANY, junio 29 (US.)— Listo para hacer un viaje en aeroplano a Chicago si sale electo candidato a la presidencia, el gobernador Roosevelt, rodeado de familiares y amigos escuchaba por radio los discursos pronunciados en Chicago.

Aunque todavía se niega a admitir que tiene un aeroplano reservado para rendir el viaje, se sabe de buena fuente que un nuevo aparato Ford de trece pasajeros, traído recientemente a Albany, fué pedido por el gobernador. Se espera que de ser electo, Roosevelt partirá rumbo a Chicago el viernes por la mañana. Sus amigos aseguran que Roosevelt piensa dirigir la palabra a la Convención, si sale electo, pidiendo a los delegados que se olviden de los rencores personales para pelear en un frente unido por el bien del partido.

LA PLATAFORMA DE LA MINORIA DEMOCRATA QUIERE QUE CADA ESTADO RESUELVA EL ASUNTO DE LA REVOCACION

CHICAGO, junio 29 (US.)— A continuación damos el texto de la plataforma propuesta por la minoría en la Convención democrática de Chicago:

«Que el Congreso proponga, ante una convención representativa de todos los Estados, la revocación de la Ley Seca.

«Dado el caso de que se anule la Ley Seca, recomendamos que el partido demócrata coopere con los Estados para aconsejar la moderación en las bebidas, evitar la vuelta de la taberna y poner el negocio de licores bajo la supervisión del Estado y que el gobierno federal proteja a los Estados contra la importación de bebidas alcohólicas en contra de sus leyes».

UNA COMISION PARA ESTUDIAR LA CRISIS MUNDIAL Y OTRA PARA EL ARREGLO DE LAS REPARACIONES

Al salvar de ese modo del fracaso la Conferencia de Lausana, Mac Donald manifestó que se están haciendo negociaciones en Washington para cancelar las deudas si ganan los republicanos

LAUSANA, junio 29 US.—El primer Ministro Ramsay MacDonald de la Gran Bretaña evitó que la conferencia de las reparaciones terminara en desastre designando una comisión de trece para que redacte un plan de arreglo de las reparaciones y otra comisión de seis que se ocupe del estudio de la crisis mundial.

Al mismo tiempo, reveló que se están efectuando negociaciones con Washington acerca de la cancelación de las deudas de guerra, a base de que el Presidente Hoover y el partido republicano triunfen en las elecciones de noviembre.

La resolución del primer ministro británico ha puesto fin temporalmente a las discusiones franco-alemanas, ha terminado la fase política de la conferencia y atacó simultáneamente el standar oro como obstáculo para el mejoramiento económico del mundo.

La Comisión designada en la sesión plenaria por MacDonald tiene el encargo de idear un plan de reparaciones que sea aceptable por todas las partes y de preparar la agenda para la próxima conferencia económica que se celebrará en Londres en el Otoño.

MacDonald se vió en el caso de tomar tal resolución a instancias del Embajador Hugh Gibson, jefe de la delegación americana, que le visitó ayer. Dijo el diplomático americano al primer ministro que la concurrencia americana a la conferencia de Londres no podría garantizarse a menos de que se resolvieran las dificultades de las reparaciones por las naciones europeas.

El sesgo de la conferencia que más afecta a los Estados Unidos es en lo pertinente a la desvalorización del oro. Esto resultó de las conversaciones sostenidas por el Canciller von Papen de Alemania y el primer ministro Herriot de Francia con MacDonald acerca de las presentes reservas de oro francés.

MacDonald puso de relieve esto cuando habló con los representantes de la prensa anglo-americana, diciéndoles que «la barra de oro no contiene nada». Es creencia general que tan pronto como se disponga del problema de las reparaciones, la Comisión de los seis hará del fetiche oro la cuestión más importante de los problemas económicos.

MacDonald también dijo que la Gran Bretaña está preparando ahora un plan de desarme que, aunque sin dejar de apoyar el plan americano, tratará de armonizarlo con las conclusiones de las comisiones técnicas que están trabajando en Francia.

Aunque Herriot y von Papen se encuentran todavía muy distanciados ambos estadistas indicaron esta noche estar dispuestos a pasar en Lausana todo el tiempo que sea posible a fin de facilitar el arreglo de las reparaciones.

Von Papen anunció esta noche haber abandonado su insistencia sobre la cancelación de todas las reparaciones, conviniendo en que Alemania pague eventualmente el resto de las reparaciones a un «pool» para la reconstrucción de Europa.

Los delegados a la conferencia de las reparaciones se reunieron esta tarde en sesión plenaria con la esperanza de hallar alguna fórmula que permitiera el arreglo del problema. La situación había mejorado ligeramente como resultado de la insistencia del jefe del gobierno británico acerca de la conveniencia de llegar a cualquier arreglo.

Al reunirse los delegados, el primer ministro Mac Donald no hizo mención del hecho de que el Canciller Franz von Papen de Alemania había anunciado terminantemente esta mañana que su país nada podía hacer para resolver el problema de las reparaciones hasta que no se revisara el tratado de Versalles.

En un comunicado que se dió a la prensa después de las discusiones entre franceses y alemanes, von Papen declaraba que la revisión del tratado de Versalles sería la única base sobre la cual Alemania podría ayudar a la reconstrucción económica de Europa.

El comunicado era un resumen de la participación alemana en las negociaciones en ésta.

Von Papen sostiene, sin embargo, que si el tratado se revisa, Alemania «pagaría su parte» en lo que a la reconstrucción del mundo se refiere con tal de que se realizaran esfuerzos para restablecer el equilibrio económico de Alemania y del mundo.

En una conversación tenida con el primer ministro Herriot, el Canciller von Papen dijo que Alemania jamás quedaría satisfecha sin una revisión de las fronteras orientales, incluyendo el corredor polaco, y que no veía como puede ser posible la restauración económica de Europa con la presente disparidad en la distribución del oro.

Sus declaraciones se han interpretado por la delegación francesa en el sentido de que Alemania pide la desvalorización del dinero además de una revisión radical del tratado de Versalles.

Von Papen hizo una visita al primer ministro Herriot de Francia esta mañana no tanto con la esperanza de lograr éxito para sus gestiones como para aclarar la situación. Explicó que Alemania desea cooperar en la reconstrucción de Europa, aun hasta el punto de participar en un «pool», pero insistió en la contribución alemana no debe incluir el pago del resto de las reparaciones.

Ampliando su demanda a favor de la revisión del tratado, von Papen insistió en que los ejércitos franceses se reduzcan al mismo nivel que se impuso a Alemania a la terminación de la guerra.

En vista de todos estos antecedentes, la conferencia de las reparaciones estaba condenada a un fracaso cierto de no haber sido por la maniobra de Mac Donald, designando las comisiones que han de estudiar los dos aspectos más importantes de la situación.

Como en las películas, dos artistas del cine salen en avión a casarse en Arizona y regresan a Hollywood

Leslie Fenton y Ann Dvorak, los conocidos artistas de cine, sorprendidos por el fotógrafo al regresar a Hollywood después de su viaje en aeroplano a Yuma, Arizona, para contraer matrimonio.

Inglaterra impondrá tarifas a las importaciones irlandesas a cambio de las anualidades

¿Aunque la Gran Bretaña y el Estado Libre de Irlanda han de enviar delegaciones a la Conferencia Imperial de Otawa, Inglaterra no tratará con los irlandeses en esa reunión

LONDRES, junio 29 (US.)— La próxima semana se presentará a la Cámara de los Comunes un proyecto de ley autorizando al Tesoro para imponer derechos arancelarios a las importaciones irlandesas como compensación de las anualidades de la tierra que el gobierno del Estado Libre de Irlanda se niega a entregar al Gabinete británico.

INGLATERRA NO TRATARA CON IRLANDA EN LA CONFERENCIA IMPERIAL

LONDRES, junio 29 (US.)— La Gran Bretaña y el Estado Libre de Irlanda enviarán delegaciones a la conferencia imperial de Ottawa, pero, según todas las indicaciones, no parece que ambas representaciones negociarán entre sí.

Stanley Baldwin, Lord presidente del Consejo y primer ministro interino, dijo al Club 1900 anoche, que la Gran Bretaña no tratará con el Estado Libre de Irlanda en Ottawa.

SUR AFRICA CONSIDERA IMPORTANTE LA CONFERENCIA DE OTTAWA

CIUDAD DEL CABO, Africa del Sur, junio 29 (US.)— La próxima conferencia imperial de Ottawa será la más importante de las que se han efectuado con la participación del Africa del Sur, en opinión del presidente D. C. Hobson, del Congreso de la Unión de agricultores del noroeste.

Hobson declaró que confía en que las medidas que se adopten en Ottawa servirán para poner fin a la depresión en Sur Africa.

MAC DONALD REGRESARA A LONDRES EN EL «GRAF ZEPPELIN»

LONDRES, junio 29 (US.)— El primer ministro MacDonald regresará a Londres desde la conferencia de Lausana, el sábado próximo, a bordo del dirigible alemán «Graf Zeppelin». En el día de hoy, según noticias que acaban de recibirse, se ha separado un camarote a bordo del dirigible para el vuelo que hará desde Friedrichshafen al aeródromo Hanworth.

El primer ministro hará un vuelo en aeroplano desde Lausana a Friedrichshafen, para tomar el dirigible.

El dirigible hará un crucero de veinticuatro horas por encima de las poblaciones más importantes de Inglaterra, después que deje al primer ministro en Hanworth, siendo posible que embarque el príncipe de Gales para hacer ese recorrido.

WALTER W. WATERS FUE ELECTO DE NUEVO COMANDANTE EN JEFE DEL EJERCITO DE VETERANOS

Aceptó la designación y se manifestó más severo que en un principio, lanzando un reto a todos sus enemigos a los que dijo: «se fuesen al diablo». Le hicieron un disparo

WASHINGTON, junio 29.—US.—Aunque poco a poco disminuían las raciones de los veteranos, su moral mejoró hoy al ser reelecto Walter W. Waters a la comandancia del ejército por el voto casi unánime de sus compañeros.

La elección de Walters se efectuó tras una noche llena de peripecias durante la cual se frustó un atentado contra el actual comandante y sus partidarios pedían que se ahorcaran los miembros del comité ejecutivo que habían forzado su renuncia.

Waters reasumió la comandancia dando muestras de asumir una actitud mucho más severa. Aparentemente su ejército es favorable a esta nueva actitud en vez de su antigua política de reconciliación y orden.

Tan pronto los últimos partes dieron cuenta que había sido electo Waters se encaramó en la tribuna y lanzó un reto a todos sus enemigos. Los veteranos gritaron y dieron vivas llevándose luego en hombros al jefe reelecto. Waters declaró:

«Todas las divergencias de opinión han terminado. Voy a mostrarme severo de aquí en adelante. Vamos a hacer ejercicios militares diarios y hacer una manifestación digna del nombre. Voy a desbandar todos los comités y oficiales y nombrar otros en su lugar; si no me dan su cooperación los quitaré en el acto. He sido reelecto por la masa del ejército y si mis contrarios no están de acuerdo con el voto de la mayoría se pueden ir al mismísimo diablo.

Owen W. Lucas, secretario de Waters, informó a la policía que se había hecho un disparo de revólver contra el automóvil en que viajaba su jefe, añadiendo que tenía la seguridad que se trataba de un atentado contra su vida.

50 POR CIENTO DE LA JUVENTUD CURSA ESTUDIOS SUPERIORES

WASHINGTON, junio 29.—US.—Cincuenta por ciento de los jóvenes que tienen edad para ello están cursando estudios en los institutos de instrucción popular comparado con 4 por ciento en 1890, de acuerdo con datos preparados por la Oficina Federal de Educación.

SE HAN REPRODUCIDO LAS LUCHAS ENTRE LOS MAHOMETANOS E HINDUS

BOMBAY, Indostán, Junio 29. (US) —Más de cien personas resultaron heridas hoy en esta ciudad, con motivo de reanudarse las luchas religiosas entre muslimes e hindúes.

UN ALBANIL ES ASESINADO POR LOS RACKETERS

Era el jefe de un grupo que se negaba a pagar a aquéllos su contribución

NEW YORK, junio 29.—US.—El leader de un grupo de maestros albañiles que se habían negado a pagar su tributo a los racketeers, fué muerto hoy por dos enmascarados que invadieron una casa en Brooklyn, donde la infeliz víctima estaba de visita.

La víctima se llamaba Annunzio Milano, de cuarenta años de edad. Había recibido varias amenazas al negarse a disolver el grupo de albañiles que rehusaron pagar tributo a los racketeers.

Los asesinos dispararon un tiro cada uno, mientras Milano tenía las manos en alto, después se marcharon tranquilamente y huyeron en un automóvil. La policía no tiene indicios de ninguna clase que le permita establecer la identidad de los asesinos.

Aprobado por las cortes el quinto Art. del Estatuto

Son catalanes los nacidos en la región de Cataluña y los que se hallen residiendo dentro de ella

MADRID, junio 29.—US.—Después de haber rechazado varias reformas seguridas por los agrarios, la mayoría del gobierno logró esta noche que las Cortes aprobaran el quinto artículo del estatuto catalán.

La votación fué de 159 por 18.—El texto del quinto artículo es el siguiente:

«De acuerdo con el régimen autónomo establecido por este estatuto, el gobierno considerará como catalanes todas aquellas personas que se hallen o hayan nacido dentro de territorio catalán o aquellas personas nacidas en otros territorios vecinos administrados por Cataluña.

ZARAGOZA, junio 29.—US.—El comité provincial del partido radical envió hoy un telegrama al diputado Honorato Castro expresando su sorpresa al enterarse que había votado a favor del estatuto catalán.

El telegrama terminaba diciendo: «Esto es contrario a los intereses de Aragón y del resto de España».

El DIARIO Hablado

Se trasmite todos los días

Los E. U. no irán a la conferencia sobre economía

El Senado vetó el Plan de Mr. Hoover. El crédito de $40,000 no puede utilizarse en ella

WASHINGTON, junio 29 (US.)—El Senado vetó hoy el plan del presidente Hoover de enviar una delegación de los Estados Unidos a la «conferencia económica» que se proyecta celebrar en Londres este verano.

A instancias de los senadores Xouzens, Johnson, Borah y Pittman, se aprobó una enmienda al proyecto de créditos solicitados por el Ejecutivo por la suma de cuarenta mil pesos, haciendo constar que el dinero solamente se utilizará en la «conferencia monetaria si incluye el estudio de la plata».

Como la conferencia de Londres es de carácter económico, en la que se tratarán asuntos relacionados con el comercio mundial, los fondos autorizados no podrán destinarse al envío de delegados a esa reunión.

Ocho misioneros americanos han quedado ya libres

Estaban secuestrados por los chinos. Se evacuará la zona de la Isla Haiman, frente a Cantón

WASHINGTON, junio 29.—US.—Ocho de los diez misioneros americanos secuestrados por los comunistas chinos en Kikungshan el 26 de este mes han quedado en libertad según noticias que ha recibido hoy el departamento de Estado.

Los comunistas tienen todavía en su poder a D. W. Vikner y A. E. Nynus en calidad de rehenes.

La evacuación temporal de las mujeres y niños de nacionalidad americana que residen en la isla de Haiman, frente a Cantón, ha sido recomendada hoy por el cónsul americano en Cantón, Joseph W. Ballantine, en vista de las inminentes hostilidades entre las autoridades cantonesas y nacionalistas chinas.

Un artículo de Zozaya

Por Gastón MORA

En la edicón del DIARIO DE LA MARINA correspondiente al pasado domingo, se ha publicado un artículo del distinguido escritor español, Antonio Zozaya, el cual, discurriendo sobre los móviles de las determinaciones o acciones humanas, dice, filosóficamente, lo que sigue: «Somos demasiado presuntuosos. Seguimos creyendo en el libre albedrío y en la facultad de pensar a nuestro antojo, pero en realidad, **no somos sino muñecos movidos por hilos invisibles**». No es esta la primera vez, ni será la última, que semejante filosofía de la vida se ha mantenido por una inteligencia esclarecida. Siempre se ha creído, por espíritus superiores, de alta crítica, que fuerzas desconocidas, «invisible, impalpables, incoercibles», suscitan y determinan las acciones de los hombres; que sus actos, al parecer **volitivos**, son, en realidad, producidos por esas fuerzas **ignotas**. Este determinismo ha persistido a través de la historia. Se ha sostenido la tesis de que así como la vida orgánica material, del hombre, se halla sujeta a leyes inflexibles, ineludibles, fatales, así, también, su vida moral la regulan leyes de la misma naturaleza. Tanto física como moralmente los hombres son, necesariamente, lo que son; y no podrían ser de otro modo. He ahí la teoría filosófica en la cual nos ocupamos.

Este determinismo lo profesaron los filósofos de la antigua Grecia y de la antigua Roma. De la filosofía trascendió a la literatura, constituyendo, por decirlo así, el «**leit-motiv**» de la tragedia griega, que lo expresa exclamando: «Lo que está decidido sucederá. La inmensa voluntad de **Júpiter** no puede ser infringida». De esta idea o de este sentimiento se encuentran impregnados los escritos de los más poderosos pensadores de la antigua Roma, como **Cicerón, Séneca, Tácito, Marco Aurelio.** El mismo espíritu o tendencia fatalista se observa entre los filósofos de la Enciclopedia francesa del siglo diez y ocho. Esta doctrina del determinismo ha tenido en Alemania intérpretes y expositores de la más elevada representación intelectual, como **Schopenhauer** y **Hartman**. Otros, no menos eminentes, han profesado esta teoría filosófica. Uno de ellos, **Shelling**, dijo lo siguiente: «El hombre es lo que es desde toda una eternidad, y no podría dejar de ser lo que es». Y harto conocido es este pensamiento de **Emerson**, el gran pensador norteamericano: «El Destino de cada hombre está **predestinado** desde antes de su nacimiento». Se ha creído ver la génesis de este pensamiento en la doctrina religiosa de la **Predestinación**, que se ampara en la sentencia bíblica, según la cual «**muchos son los llamados y pocos los escogidos**». Un moderno filósofo alemán **Kohler**, afiliado a esta doctrina filosófica, dice «que todo lo que ocurre, —**ocurre necesariamente**,—y que hasta el mismo mal contribuye al progreso universal». Según ésto, si fuese cierto, exacto, deberíamos aceptar filosóficamente, serenamente, resignadamente, todo lo que sucede, no sólo porque sucede necesariamente, sino, también, porque aunque sea malo, contribuirá al progreso universal.

El determinismo, que hasta ahora **no había sido** más que una teoría filosófica, —discutible como todas las teorías—, parece haber encontrado un apoyo, un aliado, en la ciencia biológica, que facilitábase a la mencionada teoría, que le proporciona argumento, con la tesis, que sustentan los grandes cultivadores de la Biología de «que el hombre es un producto o resultante de su idiosincrasia; una determinación de sus secreciones internas, de sus glándulas **endocrinas**; que el hombre moral **emerge** del hombre orgánico o material». De tal manera esta teoría biológica se ha difundido, en estos últimos tiempos, que ciertos escritores y sociólogos sacan de ella esta consecuencia: «Si el hombre es un producto **fatal** de su temperamento, de su organización anatómica y fisiológica, desaparece en él toda responsabilidad **moral** por sus actos, ya que **no puede impedirlos ni controlarlos**». «No habrá, contestan los **penólogos**, responsabilidad **moral** en el hombre, pero se impone en él la responsabilidad **social**, porque, de no exigirse ésta, **no podría haber convivencia social**». ¿Son físicos, **somáticos**, o son morales, espirituales, «**los hilos invisibles**», que, según Zozaya mueven a los hombres como si fuesen muñecos».

ANUNCIASE LA BODA DEL PRINCIPE GABRIEL DE BORBON EN BRUSELAS

BRUSELAS, Junio 29. (US.)—Se ha anunciado oficialmente en el día de hoy, que en breve contraerán matrimonio el Príncipe Gabriel de Bordon de las Dos Sicilias, nieto del difunto rey Fernando II de Sicilia, con la Princesa Cecilia Lubomirska, hija del Príncipe Casimir.

M.E.C.D. 2016