1ª SECCION

El DIARIO DE LA MARINA es el periódico más antiguo de Cuba. Fué fundado en el año mil ochocientos treinta y dos.

SERVICIOS ESPECIALES DE ESPAÑA

DIARIO DE LA MARINA

Servicio cablegráfico por la INTERNATIONAL NEWS SERVICE y UNIVERSAL SERVICE

HILO DIRECTO CON NUEVA YORK

1ª SECCION

AÑO CIEN.—NUMERO 132. ACOGIDO A LA FRANQUICIA POSTAL LA HABANA, JUEVES, 12 DE MAYO DE 1932.—SANTOS DOMINGO DE LA CALZADA Y GERMAN. TIEMPO PARA HOY: BUENO EJEMPLAR: 5 CENTAVOS

Afirma Orestes Ferrara que no se refundirán las secretarías de Estado y de Justicia

EL NUEVO EMBAJADOR DE CUBA EN WASHINGTON NO SERA NOMBRADO HASTA OCTUBRE

IMPRESIONES

La Federación Médica, en un manifiesto que dirige al público y que insertamos en otro lugar de esta edición, explica su actitud en el caso concreto de la Asociación Canaria y expone su política en lo tocante a la existencia, en general, de los centros regionales que poseen sanatorios.

Pasemos por alto lo que se refiere a su querella con la Asociación Canaria, pues no somos jueces para adentrarnos en los pormenores de este proceso; ni el dilucidar de qué parte está la razón en este caso particularísimo esclarece el punto que se debate. El que a los médicos se les deban tantos meses de honorarios puede ser tan injusto como el que a la Asociación se le impongan más médicos que los que necesita, y un juez acucioso e inteligente quizás viese en lo primero una consecuencia de lo segundo.

La **Federación** expone una serie de datos, consideraciones y números para llevar al convencimiento del lector que la carrera de médico es la peor de las inversiones que un cubano puede hacer en el día. Estaríamos de perfecto acuerdo si no sostuviese que es la peor de todas. Nosotros creemos que es tan mala como la peor.

Por regla general todas las profesiones liberales constituyen en Cuba unas inversiones pésimas.

Ello se debe a causas generales y a causas específicas.

Figura entre las primeras, como causa principal, la de que en Cuba como inversión ya no es negocio ni el invertir los términos.

Entre las específicas, la más importante es la excesiva concurrencia. Agravada con el fenómeno de que a medida de que la Universidad fué intensificando la producción de abogados y médicos, en el país se iban reduciendo los pleitos y las enfermedades.

Por otra parte ninguna inversión es tan aleatoria como la que se emplea en dotar de carrera a un muchacho.

Comúnmente cuando se edifica en un terreno se sabe de antemano la renta que va a producir el edificio. Pero esto no ocurre con las carreras, porque los padres casi siempre se equivocan con sus retoños, e invierten en ellos lo que sólo por excepción los retoños devuelven en óptimos frutos. En las profesiones liberales las eminencias recogen casi íntegro el producto total que cada profesión es susceptible de rendir. Lo que no ocurre en la agricultura, ni en el comercio, ni en otros sectores de la actividad humana, en que impera lo gregario a expensas de lo egregio.

"Es por esta razón (por lo ruinoso de la profesión médica)—dice el precitado manifiesto—que nos encerramos en nuestra ley económica de la libre contratación del trabajo médico sobre esta base: **gratis** a la clase pobre, los incapacitados de velar por sí mismos, los tributarios de la beneficencia pública, ya sea oficial o particular; **a cuota mínima,** al amparo de una mutualidad, compañía de seguros contra enfermedad, etc., a los elementos de la clase media, **mutualizables;** y cobrando el honorario correspondiente a las clases ricas en relación con su capacidad económica, **clase pudiente".**

En primer término haremos observar a la **Federación** que la clase médica, como clase, como organismo obediente a los dictados de la misma **Federación** no presta servicio **gratis** a la **clase pobre** ni a ninguna otra clase. Esa **clase pobre** que acude a los hospitales del Estado, de la Provincia o del Municipio grava sobre el **ciudadano desconocido** que es el que costeá esos hospitales donde el médico cobra lo suyo; tarde y mal, pero lo cobra. El médico, individualmente, hace la obra de caridad de asistir gratuitamente al desvalido y, a veces, hasta le proporciona la medicina; pero esto, que es producto de los buenos sentimientos de la mayoría de nuestros profesionales, no sirve para establecer las tres famosas clases de enfermos, de la **Federación.**

Respecto a lo de cobrar a las clases ricas "en relación con su capacidad económica" ya hemos dicho bastante ayer. Sólo añadiremos que si la **Federación** consigue ese ideal, sin menoscabo de los principios sociales por los que se rige la República de Cuba, habrá resuelto uno de los problemas de solución más difícil que se conocen aquí y fuera de aquí. Es un problema fiscal que constituye la pesadilla de todos los hombres de gobierno del planeta. Dar con una fórmula tan buscada en un país donde hay que comenzar por saber qué es lo que se entiende por clases ricas sería realmente un descubrimiento extraordinario.

Aquí debiéramos poner punto final si el último párrafo del manifiesto, a cuya lectura remitimos al lector, no nos obligase a comentarlo mañana.

LEASE la INFORMACION TELEGRAFICA en la Página DIEZ

DOS MUERTES MAS Y NUMEROSOS HERIDOS CAUSA EL DIRIGIBLE "AKRON" AL TRATAR DE ATERRIZAR, EN EL AERODROMO DE SAN DIEGO DE CALIFORNIA, AYER

Uno de los sostenes laterales se partió y el dirigible arrastró consigo a los marineros que estaban asidos a los cabos. Tres se elevaron, colgados de las sogas, cayendo dos de ellos, desde 300 pies. El último logró trepar, después de dos horas de trágica lucha

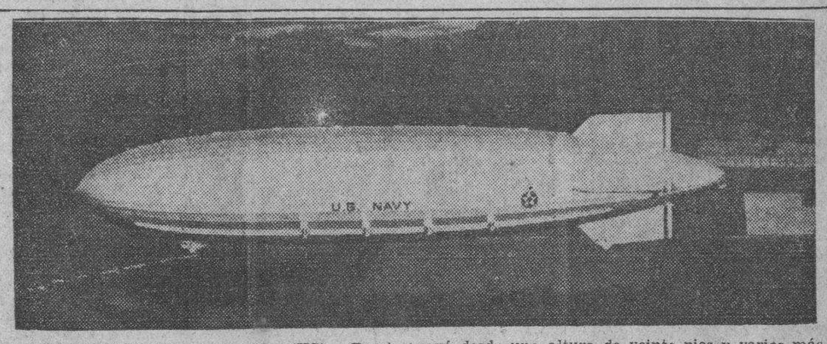

SAN DIEGO, California, mayo 11. (US).—Barridos por el aire a una altura de trescientos pies, en momentos en que luchaban desesperadamente para apresar las sogas del dirigible «Akron» de la armada americana, dos marineros cayeron a tierra, pereciendo víctimas del violento choque, que les causó gran número de lesiones.

Un tercer marinero que logró asirse fuertemente cuando el viento parecía llevárselo, estuvo columpiándose en el aire, al extremo de una cuerda, a muchos pies de tierra, hasta que subiendo poco a poco logró trepar hasta el dirigible.

Otro marinero sufrió la fractura de un brazo cuando cayó desde una altura de veinte pies y varios más recibieron graves lesiones.

La muerte y el desastre hicieron repentina aparición durante los esfuerzos del dirigible para anclar, demorando la maniobra por lo menos hasta la noche.

Durante la maniobra que produjo los dos muertos, el cable de amarre del «Akron» dió un chasquido como si estuviera a punto de romperse, y los centenares de personas que se hallaban en el campo de Kearney emprendieron veloz carrera para escapar a un accidente grave.

UN ATERRIZAJE ACCIDENTADO

El dirigible había logrado encontrar su rumbo en la niebla que envolvía el improvisado campo de aterrizaje, y estaba haciendo esfuerzos para descender, de modo que los grupos en tierra pudieran asir las estachas.

Después de describir cuatro círculos sobre el campo, los extremos de las cuerdas arrastraron por el campo, y cien hombres se lanzaron a ellos. De repente uno de los sostenes laterales se partió, y al faltar el tiro de una banda, todo el peso del Akron cayó sobre la otra. Los marinos que estaban de ese lado, sosteniendo en sus manos las estachas correspondientes, fueron arrastrados y cayeron, para volver a levantarse y precipitarse amontonados en un esfuerzo desesperado para retener el dirigible, sin poder conseguirlo.

De todos los espectadores se elevó un grito de angustia. Por unos instantes se temió una catástrofe: la de que el Akron se fuese por los aires llevándose en las cuardas a muchos de los hombres.

Y algo de esto ocurrió. Cuando la masa del dirigible comenzó a ganar altura, mientras docenas de marinos rodaban por tierra, se vió que en los extremos de varias cuerdas tres de ellos luchaban por asirse con fuerza. Uno estaba algo más arriba, viéndosele claramente agarrarse al cabo. Los otros dos pendían de una punta, y en el espacio, mientras el Akron se remontaba con gran velocidad, pataleaban, haciendo lo indecible para asegurarse a la débil maroma.

COLGANTES DEL DIRIGIBLE

Para los que miraban la lucha de los tres infelices, los segundos parecían horas. Súbitamente uno de los dos que colgaban en el extremo de la estacha abrió las manos y cayó desde trescientos pies de altura. Descendió verticalmente, como una piedra, y al destrozarse su cuerpo contra el suelo levantó una nube de polvo. Instantes después el otro corría la misma suerte.

Pero el tercero, asido a un punto más alto, no cesaba de agitarse en el aire, mientras el dirigible ganaba altura y describía círculos sobre San Diego, siempre con el hombre agarrado fuertemente a la cuerda. Dos horas estuvo así, observado angustiosamente por millares de personas, desde la ciudad y el aeródromo.

Los tripulantes del dirigible comenzaron a trabajar para salvarlo. Y cuidadosamente, cobrando el cabo pulgada a pulgada, lo fueron izando hasta el fondo del casco; ya allí pudieron pasarlo por un agujero, tan pequeño que apenas cabía el hombre. La oposición fué muy lenta, para evitar que el desgraciado fuese a resbalar por la estacha, y terminar como sus dos desventurados compañeros.

El Akron quedó definitivamente amarrado al mástil a las 6 y 50 de la tarde.

INGLATERRA CONCEDE LA PREFERENCIA AL AZUCAR HECHO EN SUS COLONIAS

Además de las ventajas que disfrutaban tendrán una nueva que ha de durar cinco años

LONDRES, mayo 11 (US).—Tratando de los beneficios de la preferencia sobre el azúcar de las colonias británicas, el «El Times» de Londres dice:

Después de muchas ansiosas semanas de espera, durante las cuales el precio del azúcar descendió a un punto por debajo del costo de producción, las colonias británicas productoras de azúcar se vieron estimuladas por el anuncio del Canciller del Exchequer de que los azúcares importados por la Gran Bretaña desde dichas colonias recibirían, además de la actual preferencia de 3 libras 15 chelines la tonelada, una nueva preferencia durante cinco años en forma de una libra por tonelada sobre una cantidad de azúcar limitada a 275,000 toneladas, que es aproximadamente la que se trae todos los años desde las colonias.

La cuota para cada una de las colonias se ha fijado como sigue: Barbadas, 25.400 Toneladas. Guayana Británica, 46,900 Fiji, 40,400 pio gobierno». Jamaica, 19.400; Antigua y St. Kitts 19.300; Mauricio, 95.400; Trinidad, 31.900 y St. Lucía y St. Vincent 2,300.

EJECUTADOS OCHO JEFES DEL MOTIN EN LA ARMADA PERUANA.

LIMA, Perú, mayo 11, (US.)—Ocho jefes de las tripulaciones que se amotinaron en los cruceros peruanos Almirante Grau y Bolognesi el domingo pasado, fueron fusilados al amanecer de hoy. Otros catorce marineros han sido sentenciados a quince años de trabajos forzados y doce a diez años de prisión.

Todos los tripulantes de los dos buques sublevados han sido licenciados.

El ministro del Interior, que asistió al consejo de guerra celebrado en la isla de San Lorenzo, frente a Callao, regresó esta noche a Lima y dijo que se juzgará ahora al resto de los conspiradores.

Escrito de la Asociación de Dependientes

Nuestro Director recibió anoche la siguiente carta:

La Habana, mayo 11—1932.

Dr. José I. Rivero,

Director de DIARIO DE LA MARINA, Ciudad.

Sus artículos en torno al problema creado por la Federación Médica a las Sociedades mutualistas de Cuba, en los que campea brillantemente su talento de escritor confrontando amargas y dolorosas realidades, bien merecen el aplauso cordial que como Presidente de la Asociación de Dependientes del Comercio de la Habana me cumple enviarle con estas líneas.

Siempre pensé que su pluma estaría al lado de la Verdad y del Derecho. Hace ya un lustro que se inquieta nuestra vida social con la amenaza de exigencias que, de satisfacerse, darían al traste con nuestra obra de cincuenta años. Pero hemos tenido, tenemos y tendremos energías para oponer a la exigencia desmedida los fueros de la justicia y la razón de nuestro existir. Atacar a estas Instituciones será atacar el derecho de los mas, las necesidades del pueblo que nutre sus filas. Y por esas ansias populares, de conservar lo que es una gloria del mutualismo y de la cooperación fraterna, trabajaremos sin descanso. La acción directa, el procedimiento drástico de la huelga, fija la fisonomía del movimiento médico. Y el enfermo, de triunfar el concepto que ese pronunciamiento supone, ya no recibirá la atención científica como un derecho moral y humano, sino como una gracia cotizable.

En la clase médica figuran profesionales que son a un tiempo hombres sensibles y cultos por modo extraordinario; y a esos cerebros respetables y a esos espíritus nobilísimos no escapará que nuestro empeño de beneficencia y de instrucción es un empeño básico en todo pueblo, y una finalidad imprescindible, — bien lo dice usted,— que no podrán jamás estar supeditados a los acuerdos ni a las disposiciones de una clase, por muy digna y necesaria que ella sea.

Le reitero mi felicitación y le dejo las seguridades de mi más alta y distinguida consideración personal, como su atento amigo y s. s.

ENRIQUE ELIZAGA,
Presidente Social p. s. s.

TELEGRAMAS DE ADHESION A LAS «IMPRESIONES» DE AYER SOBRE LOS MEDICOS

Con motivo de las «Impresiones» de nuestro Director, doctor José I. Rivero, en torno al conflicto médico que se registra en los actuales momentos, hemos recibido los telegramas cuyo texto transcribimos a continuación:

CABAIGUAN, mayo 11, director DIARIO DE LA MARINA, Habana. Presido en estos momentos asamblea magna de socios y amigos de la Delegación de la Asociación Canaria, la que ha acordado por unanimidad dirigirle testimonio de agradecimiento por la noble y justa declaración inserta en las «Impresiones» correspondientes al DIARIO de ayer, y por la que defiende la causa de nuestra querida institución. Honrándome transmitirlo a usted. Cabrera, presidente».

ALQUIZAR, mayo 11, doctor José I. Rivero, DIARIO, Habana. Le felicito en nombre de los asociados de la Delegación del Centro Asturiano en esta villa, por las formidables «Impresiones» de hoy, tema de comentarios elogiosos de cientos de mutualizados radicados en esta pueblo. **Balbino Rodríguez,** presidente Delegación Centro Asturiano.

SE CONCEDERA UNA PRORROGA PARA EL COBRO DEL AGUA

Hoy vence el plazo para el pago del agua al Acueducto de la Habana, del trimestre que estaba puesto al cobro. Debido al exceso de público que acudió los últimos tres días a las taquillas, se espera que se prorrogue dicho cobro por diez días más, a fin de que los que no pudieron pagar a última hora, puedan hacerlo sin recargo en dicho plazo.

LAS TROPAS DE SHANGHAI

TOKIO, mayo 11. (US).—El Gabinete japonés ordenó hoy la evacuación completa de las tropas niponas en Shanghai, en el plazo de un mes. La décimocuarta división ha sido enviada a Manchuria para cooperar en la lucha contra los rebeldes de allí, y la novena división será traída a Tokio.

Detenido un expresidiario a tiros, anoche

Alquiló un auto para llevar una serie de objetos y el chofer lo denunció. Fué enviado al Vivac

A tiros fué capturado esta madrugada el conocido expresidiario Francisco Mejic Llorente, natural de Santa Clara, de 40 años de edad y vecino de Zapata número 1.

El chofer Juan Gisper García, vecino de Ayesterán 20, conducía su auto por Carlos III y Requeña, cuando fué llamado por dicho individuo, ordenándole que lo trasladara a Carlos III número 75, de cuya casa extrajo dos sillones y un gran bulto de ropas, indicándole lo trasportara a su domicilio.

Sospechando el chofer que lo sustraído era mal habido, solicitó el auxilio del vigilante 481, quien intentó detener a Llorente, pero éste se dió a la fuga, siendo detenido amedrentado por los disparos de revólver hechos por los vigilantes de Obras Públicas Avila y Esquivel, en Ayesterán y Estrella.

Fué enviado a la Cárcel a disposición de la autoridad judicial correspondiente.

EL CONFLICTO MEDICO: EL PRIMERO QUE ABORDA EL SECRETARIO DE SANIDAD

Hoy, a las ocho y media de la mañana, se entrevistará con los presidentes de la Asociación Canaria y de la Sección de Sanidad. Ayer inspeccionó la Quinta, a los enfermos y su alimentación

Ayer, a las cinco de la tarde, se presentó en el Sanatorio de la Asociación Canaria «Nuestra Señora de la Candelaria» el nuevo secretario de Sanidad, doctor Miguel Céspedes, a quien acompañaba el doctor Lage, Supervisor de la Jefatura Local de Sanidad de la Habana.

Recibidos por el Administrador señor Juan de la Cruz y acompañados por el doctor Manuel Basulto, que oficiaba de Médico de Guardia, recorrieron muy detenidamente los pabellones que integran el citado Sanatorio. El mismo Secretario no sólo se interesó por algunos de los enfermos recluídos en los pabellones, sino que reconoció para apreciar el proceso de sus respectivas enfermedades. Como poco después se servía la comida a los hospitalizados el doctor Céspedes examinó los condimentos que se les servían.

Después se trasladó al Salón de Actos del Pabellón de Administración interesando del señor Administrador determinadas explicaciones con relación al desenvolvimiento económico de la Asociación Canaria, y muy detalladamente del que se refiere al Sanatorio. Detalles que le fueron suministrados en toda su amplitud y minuciosidad por el señor Joaquín de la Cruz.

Como a las 12 m. de ayer expiraba el último plazo concedido por el Jefe Local de Sanidad, para que se adoptaran los servicios médicos, el doctor Céspedes y el Supervisor de la Jefatura Local de Sanidad, convinieron en conceder un nuevo plazo, que vence hoy a la misma hora.

El Secretario de Sanidad, antes de abandonar el Sanatorio, rogó al señor Cruz que hiciera saber al Presidente de la Asociación Canaria, doctor Miguel Angel Díaz y Gutiérrez y al Presidente de la Sección de Sanidad, señor Pedro Delgado, la urgente conveniencia de que hoy, por la mañana, a las 8 y media le visitaran en su despacho, donde los esperaba.

VEASE la INFORMACION POLITICA en la Página DOCE

EL GOBIERNO ESPAÑOL VA A REORGANIZAR PRONTO LA COMPAÑIA TRASATLANTICA

Los buques de Ibarra se harán cargo del servicio que deje de prestar aquélla

MADRID, mayo 12 (US).—El ministro de Marina, señor José Giral, anunció hoy que el gobierno está estudiando los planes para la reorganización de la Compañía Trasatlántica Española.

«El gobierno ha pedido a los técnicos—dijo Giral—que preparen un plan de organización, el cual será sometido a la aprobación de la Asamblea.

Un decreto del gobierno dispone la suspensión del servicio que realiza actualmente la Compañía Trasatlántica con puertos de Estados Unidos, Cuba y la Argentina. El servicio se continuará, sin embargo, por los buques de la Ibarra, que tienen menor tonelaje que los de la Trasatlántica

Continuará sin modificación la carrera entre el Mediterráneo y la América Central, Cuba y México.

El decreto del departamento de Marina también da a conocer un vasto plan de construcciones navales que incluye cruceros rápidos, destroyers y submarinos, que son las unidades más apropiadas para la defensa de España. Los créditos para estas construcciones se incluirán en los presupuestos de los próximos años.

Según el plan los astilleros serán ampliados y el gobierno expresa la esperanza de que con la mano de obra barata y los precios de los materiales bajos se podrán obtener ordenes de otras naciones que permitan tener los astilleros españoles en constante producción.

Creese que este decreto calmará a los obreros de los arsenales de Ferrol y Cartagena que se hallan muy excitados con motivo de los despidos de trabajadores ordenados por el propio gobierno.

M. Doumer, se encontraba asegurado desde once meses antes de morir

LONDRES, mayo 12, (jueves), (US.)—El Daily Telegraph publica hoy la noticia de que una firma holandesa aseguró la vida del Presidente Paul Doumer, de Francia, once meses antes de que fuera asesinado por Gourguloff, y que los aseguradores británicos están practicando investigaciones.

La póliza, según se dice, fué suscrita en Londres, y cubre el seguro de M. Doumer aun en el caso de que su muerte se debiera a un asesinato. Designa como beneficiarios del del finado a la firma holandesa y a nueve parientes de M. Doumer.

La cantidad de la póliza es de $133,000.

DOS MESES COBRARA LA POLICIA

En el día de hoy serán cursadas las órdenes de adelanto correspondientes, por la Contaduría Central de Hacienda, para situar los fondos para las atenciones de enero y febrero de la Policía Nacional.

HAY MUCHOS CANDIDATOS PARA LA EMBAJADA EN EE. UU. UNO DE LOS CUALES NO ES DIPLOMATICO

El Dr. Ferrara recomendó al Dr. Averhoff, pero éste no quiso aceptar. El nuevo Secretario del Exterior permanecerá en los Estados Unidos, quince días antes de tomar posesión

Aparece en esta foto el doctor Orestes Ferrara, en su mesa de despacho de la Secretaría de Estado, aun cuando todavía no ha tomado posesión de su importante cartera. El fotógrafo logró esta pose del ex embajador de Cuba en Washington, mientras visitaba el edificio de Belén, donde está instalada la Secretaría de Relaciones Exteriores.

Nada impide al *Dr. Ferrara,* ocupar la Secretaría de Estado

En caso de ser precisa la sustitución del Presidente lo haría el de Gobernación

Nada impide que el Dr. Orestes Ferrara pueda desempeñar la Cartera de Estado, según la autorizada opinión de dos distinguidos juristas.

La noticia de la designación del doctor Orestes Ferrara, nuestro Embajador en Washington, para la cartera de Estado, fué ayer la comidilla de todos los centros políticos y profesionales. La condición del nacimiento del expresidente de la Cámara, dió motivo a que se pensara en la existencia de preceptos legales prohibitivos. Se estimó que la situación de sustituto del Presidente de la República, en caso de ausencia temporal de éste, impedían el nombramiento ya que el doctor Ferrara no poseía los requisitos indispensables para ser Presidente.

El repórter, queriendo aclarar el problema que la noticia planteaba, se acercó en la tarde de ayer al doctor Gustavo Pino y Quintana, conocido abogado, ex-fiscal de la Audiencia de la Habana y persona a quien se le reconoce gran competencia.

Nos dijo el Dr. Pino que, a su juicio, el Dr. Ferrara se encontraba capacitado para desempeñar la Secretaría de Estado, y que la excluyente de cubano por naturalización sólo surgiría en el momento en que tuviera que sustituir al Presidente de la República.

Ya teníamos, pues, la impresión de un abogado y Representante a la Cámara por el Partido Conservador. El repórter deseando obtener otra opinión, se dirigió al bufete del doctor Pedro Herrera Sotolongo, notable jurista, especializado en derecho constitucional.

El doctor Herrera nos recibió en el acto, como siempre amablemente, y en su despacho, sobrio, discreto, de hombre de estudio, nos dió su opinión sobre el particular.

—«El doctor Ferrara—nos dijo—puede desempeñar la Secretaría de Estado. La Constitución tiene una frase en el art. 72 que puede inducir a error. Pero a poco de estudiársela, se llega a comprender que —en este caso—no son indispensables las condiciones de elegibilidad. El doctor Ferrara, puede desempeñar la cartera, lo que no podrá es sustituir interinamente al Jefe del Estado. Caso de que surgiera la necesidad de tal sustitución, se haría cargo del Gobierno el Secretario de Despacho que, según la ley orgánica, siguiera en orden al Secretario de Estado. En este caso, como es sabido, el Secretario de Gobernación».

Nos despedimos del Dr. Herrera, agradecidos a su deferencia.

IMPORTANTE INSTRUCCION DEL TRIB. SUP. ELECTORAL

El Tribunal Superior Electoral en su sesión de ayer dictó una importante instrucción para los barrios en que habrá de llevarse a efecto la reorganización, en virtud de haber sido anulados los registros de afiliados.

Remitimos al lector a la INFORMACION POLITICA, página 12).

EL NUEVO Embajador de Cuba en Washington, no será designado hasta el mes de octubre próximo.

Le dijo anoche el doctor Orestes Ferrara a nuestro reporter.

—Y el nombre de la persona, doctor?....

—No puedo mentarlo.... porque, francamente, lo ignoro.

—Pero usted tiene candidatos, ¿verdad?

—No señor; ni es de mi incumbencia como Secretario de Estado, tener candidatos a ese puesto, que [illegible] confianza. Solo el Presidente de la República es el llamado a tal función.

—¿En ese caso?....

—Desconozco las intenciones del Presidente. Ni siquiera sospecho su pensamiento a ese respecto. ¡Se han barajado tantos nombres! ¡Se han formado y desvanecido en un momento tantas posibilidades, que dudo mucho antes de fijar mi atención en alguna de las personas que he oido mencionar!

Arrugó un instante el ceño y añadió en seguida:

—Sin embargo....

—Sin embargo—repitió el reporter—un nombre se destaca de entre todos...

—No; quería decir simplemente que me permití hacer una indicación.

—¿.....?

—La del doctor Octavio Averhoff, actual Secretario de Justicia e interino de Estado. Se le consultó al doctor Averhoff, pero no ha querido aceptar el cargo. Y es lástima, porque el distinguido profesor es hombre de talento, de superior cultura y habla el inglés perfectamente. Haría un airoso papel en Washington. Además, que supliría con su fortuna personal los gastos extraordinarios que el puesto demanda. Porque ya supondrá usted que con los mil doscientos pesos mensuales del Estado, no se le alcanza a un Embajador ni para comenzar....

—

Este fué el comienzo de la entrevista que celebró el reporter con el ex-Presidente de la Cámara de Representantes, anoche, en la morada del coronel Charles Aguirre, donde aquél se hospeda.

Había terminado de comer el doctor Ferrara. Y sentado a la mesa todavía, mientras chupaba el resto de un habano que fuera hermoso, cabe una botella de champagne y otra botella de vino del Rhin, charló con el periodista.

Juvenil aún, entusiasta, animoso, la verba fácil, pronta la sonrisa afable, el ilustre diplomático vestía pantalón blanco y americana azul.

—Bien doctor Ferrara ¿se proveerá el cargo con un miembro de la carrera diplomática?

—Es lo corriente. Lo protocolar, diríamos mejor. Por ejemplo: Marquez Sterling, embajador en México, García Kohly, embajador en España. Pero surge una dificultad para ambos, la cuestión idiomática contra la que tendrían que luchar. No hay para que hablar de los méritos de García Kohly o de Marquez Sterling. No pretendo descubrirlos. Marquez Sterling es un internacionalista universalmente apreciado. Y García Kohly, escritor, orador, político, es insustituíblen España.

—Carlos Manuel de Céspedes y Guillermo Patterson, dominan el inglés a maravilla. Tienen ¿por qué no? posibilidades. Son viejos en la carrera. Hay que tenerles en cuenta....

—Se afirma que existe un candidato de fuerza, sin nexo con la Diplomacia cubana; al cual usted apoya....

El doctor Ferrara hace un gesto de asombro. Ha adivinado, sin embargo, las intenciones del reporter, y recobrándose, responde con una amplia sonrisa que le ilumina la faz.

—Me imagino de quién se trata. Se refiere usted, seguramente al señor Oscar Cintas, mi amigo. Hombre joven, de talento financiero, millonario y laborioso. Se ha educado en Londres, pero siente en cubano. Ha nacido en Sagua la Grande, donde tiene grandes negocios.

"No creo que acepte el cargo; y él mismo se sorprendería si se lo ofrecieran. Enteramente dedicado a su hacienda, me parece difícil distraerle en el desempeño del puesto.... Pero pudiera ocurrir....

—¿Usted vuelve a Washington, doctor?

—Naturalmente; voy a despedirme de mis amigos; de los funcionarios de aquel Gobierno; del Presidente Hoover. Mi viaje se hará de un momento a otro. Depende del horario de los trenes. Estaré por allí diez o doce días. Tal vez más. Iré también a New York. A mi regreso juraré mi cartera de Secretario de Estado.

—¿Su programa como Secretario?

—Dejar en su sitio la actual organización, que es inmejorable. Una de las primeras de América. Comparable a las de la Argentina, México y Brasil. Respetaré la distribución de las Legaciones y si hay economías serán en los gastos, nunca en el personal.

—El hecho de su nombramiento, doctor, supone que la refundición de las Secretarías de Estado y Justicia no se verificará ¿Cierto?

—No se refundirán; sería un desastre administrativo. No habría armonización entre ambas secretarías, cuyas funciones son disímiles. Además que al frente de Justicia se halla una altísima autoridad jurídica que está en camino de grandes y profundas renovaciones..

—La última pregunta doctor...

—¿Cual?

—¿Será usted candidato del Partido Liberal a representante?

—No señor. No aspiro. Se me han hecho ofertas, pero las he declinado. No deseo volver a la Cámara, que constituyó toda la pasión de mi vida. Ya pasaron ¡ay! aquellos entusiasmos de otros años..

Y así terminó la entrevista con el doctor Orestes Ferrara, el nuevo Secretario de Estado.

M.E.C.D. 2016

Se exigirá a los extranjeros naturalizados 8 años de residencia para ser representantes

DENEGADA LA SOLICITUD DE "HABEAS CORPUS" A FAVOR DE JORGE ALFAYA

Un primo presentó un recurso en la Audiencia para que fuera libertado el millonario a quien quieren aparecer como loco. El Tribunal estima que no existieron pruebas suficientes

El señor Carlos Alfaya, primo del señor Jorge Washington Alfaya, que se encuentra recluído por orden judicial en el Sanatorio del doctor Córdoba, sometido a observación, presentó ayer tarde, ante la Sala Tercera de lo Criminal, solicitud de Mandamiento de Habeas Corpus a favor de su allegado, a fin de que fuera presentado al Tribunal y resolver sobre la procedencia o no de la disposición del Juzgado de Primera Instancia de Almendares, ante el cual ha iniciado la señora Dulce María García Loyola, cuñada del presunto enajenado y viuda de su hermano Luis, expediente de demencia.

El Tribunal desestimó la solicitud dado que, si bien se dice en ella que no obedece a juez competente a virtud de la formación de sumario alguno, se sabe dónde está recluído, sin haberse traído certificación acreditativa bastante de los extremos sobre los cuales había de resolver el Tribunal a fin de determinar si la privación de libertad es procedente o no.

La crisis americana vista desde Europa

II

LA RECONSTITUCION ECONOMICA DE EUROPA Y LA CRISIS

(Por el Doctor SALVADOR MASSIP)

El problema más importante que trataron de resolver los Estados Unidos después de la guerra fué el de la conservación de las ventajas y de los beneficios que le reportaba su situación privilegiada. Mientras Europa desangrada por más de cuatro años de lucha terrible, resolvía trabajosamente sus problemas políticos, Los Estados Unidos continuaban produciendo manufacturas y cereales en grande escala, y vendiéndolos a muy buenos precios, tanto a Europa como al resto del mundo. Se trataba, por una parte, de mantener en constante producción gigantescas empresas, y, por otra, de invertir, sin pérdidas, importantes capitales líquidos. La mayor parte de las naciones de Europa estaban empobrecidas, si no arruinadas. Para que los europeos continuaran siendo tan buenos clientes como durante la guerra (en que lo fueron bien a pesar suyo) era necesario abrirles créditos. Los Estados Unidos iniciaron una generosa política de préstamos. Unas tras otras, las naciones de Europa fueron pasando por Wall Street en busca de dinero, y siempre lo encontraron. Al principio, las que habían sido Aliadas y Asociadas fueron las únicas favorecidas; pero después se hicieron préstamos a Alemania y a las naciones que habían combatido a su lado. Un poco más y hasta la Rusia soviética hubiera encontrado dinero en Wall Street.

Pero al mismo tiempo se presentaba a los Estados Unidos un dilema de solución muy difícil. Los préstamos americanos podían hacer que Europa se repusiese, que restaurara su industria y su agricultura y que recobrara su antigua posición comercial en el mundo, pudiendo entonces pagar sus deudas a los Estados Unidos, pero colocándose también en situación de hacer la competencia a la economía americana» O en otro caso los Estados Unidos continuaban aumentando sus exportaciones y desarrollando sus mercados en todo el mundo gracias a una política de **dumping** facilitada por su aislamiento y por una muralla de tarifas aduaneras cada vez más elevada, y, entonces, Europa se encontraría en absoluta incapacidad de pagar sus deudas. En el primer caso, Europa pagaría sus deudas; pero haría la competencia. En el segundo, no haría la competencia, pero no pagaría sus deudas, y el dinero que se le había prestado se perdería. Uno y otro extremos del dilema eran perjudiciales para los Estados Unidos.

En 1952, Inglaterra estabilizó la libra esterlina adoptando para la mayor parte de los países de Europa un sistema monetario particular, el **gold exchange standard**, que le permitía abrir créditos a los países extranjeros sin necesidad de transferir oro. Francia, a raíz de la estabilización del franco en 1926, adoptó provisionalmente este sistema; pero se dió cuenta bien pronto de la inflazón mundial que el mismo iba a producir y lo denunció en 1927, iniciando la compra de oro en Londres. En vista de que la política monetaria francesa ponía en peligro eel equilibrio del mercado inglés, Londres se vovió a New York, para obtener en aquella plaza, por una política de dinero barato, una descongestión de créditos. Los bancos de Reserva Federal cedieron a la presión inglesa y abrieron nuevos créditos, que se pusieron al servicio del comercio internacional. La banca americana hizo una rebaja en el tipo de descuentos y con ello dió origen a una nueva inflazón de créditos, que fué la segunda. Los resultados, aparentemente, no pudieron ser más satisfactorios para los Estados Unidos: en vez de una crisis, que se presentaba con ciertos caracteres de gravedad en 1927, se encontraban con un mejoramiento de la situación; pero este mejoramiento, de origen artificial, debía ser contraproducente.

No encontrando empleo en la industria, que ya contaba con plantas, maquinarias, equipos y recursos suficientes, los nuevos créditos afluyeron a la Bolsa, dando lugar a un alza automática de las cotizaciones. Esta alza constituyó, por sí misma, una apelación a nuevos créditos. El alza continua de las cotizaciones convirtió la Bolsa de New York en un inmenso garito y dió la ilusión de la prosperidad por el desarrollo artificial de la producción industrial y del consumo, que, estimulado por todos los medios imaginables fué su inmediato resultado. Los Estados Unidos en 1928, vivieron en pleno **boom**.

Durante este período aparecieron muchas nuevas empresas, que se multiplicaron maravillosamente. Las empresas antiguas, a su vez, aumentaron sus capitales. Estos aumentos se pagaron con las ganancias obtenidas en la Bolsa y crearon verdaderas primas para los tenedores de valores. Así, la inflazón de créditos de 1928 tomó la forma de inflazón bursátil, y una de las consecuencias inmediatas de este fenómeno fué un nuevo y extraordinario desarrollo de la industria.

Sin embargo, lo que precipitó la crisis no fué el exagerado desarrollo de la industria, provocado por los créditos y por un consumo artificial. Lo que provocó la crisis fué la agricultura. Es que el consumo de productos agrícolas está limitado por las necesidades de la humanidad. Además, en el mundo económico apareció en 1927 un nuevo factor, Rusia, con el cual no se había contado desde el fin de la guerra. En 1927 inició Rusia sus exportaciones de trigo a los demás países de Europa. Cada **bushel** de trigo que salía de Rusia era un **bushel** de trigo que se restaba a la exportación americana. En 1928, Rusia, además de trigo, exportaba ya otros cereales. En el resto de Europa la agricultura también se había ido reponiendo poco a poco. La reconstitución de la producción agrícola en la **Europa B** y en Rusia fué, en realidad, lo que provocó la crisis de la Bolsa de New York en el año de 1929.

En la Bolsa, la crisis se extendió poco a poco al conjunto de la economía americana. Sin embargo, en los cuatro primeros meses de 1930, la industria apenas disminuyó su producción, sostenida por los recursos de los bancos. Esta política equivocada contribuyó a debilitar aún más el cuerpo económico americano, que de sacudida en sacudida llegó a encontrarse en una situación de crisis aguda, caracterizada, principalmente, por una baja de un 40 a un 70 por ciento de los precios de materias primas y de los valores, y por la existencia de más de 10.000,000 de hombres sin trabajo.

La situación de la agricultura americana es muy comprometida. Presenta un enorme exceso de producción, que han sostenido artificialmente los créditos bancarios. Los precios bajaron de un peso 20 centavos por **bushel** en 1929 a 40 centavos por **bushel** en septiembre de 1931, aunque en la fecha en que escribimos estas líneas (Abril de 1932) han mejorado hasta ser de 60 a 61 centavos por **bushel**. Estos precios tan bajos (40 centavos no cubren el costo de producción) han hecho que se reduzcan las siembras, con lo cual el problema del exceso de producción de trigo ha empezado a resolverse por sí mismo.

REGRESO EL CONDE DEL RIVERO, DE SU VIAJE EN AEROPLANO A BARACOA

En uno de los aeroplanos de la Compañía Curtiss llegó ayer al medio día, de regreso de Baracoa, el señor Conde del Rivero, Presidente de la Empresa del DIARIO DE LA MARINA.

En aquella ciudad visitó las minas que posee en Cuenca de Moa, recibiendo agasajos y atenciones de autoridades y elementos representativos de la sociedad y el alto comercio.

Le acompañó en el viaje el señor Florentino Rodríguez de León, íntimamente ligado a esta casa del DIARIO.

El señor Conde del Rivero recibió en horas de la tarde el telegrama que dejamos copiado a continuación:

«Señor Conde del Rivero, Presidente de la Empresa del DIARIO DE LA MARINA, Habana. Le deseamos una feliz llegada. Reciba nuestras mejores expresiones de consideración y afecto. Representantes Alliegro, Albuerne y Rodríguez, doctor A. Galano, Cremé; A. Conde, Alcalde Municipal; doctor Albuerne Morgado; doctor Pelayo Cuervo; doctor Luis Felipe Salazar; doctor González Varela; doctor Arrue; doctor Cancaño; doctor Abalo; doctor Puñón; doctor Navarro; doctor Luis F. Rodríguez; E. Casanovas; J. Cesar Lantigua; Eugenio Abalo; José García Ríos; M. Jaume; Ernesto de la Cueva; Tomás Simón; Rafael Massó; Capitán García Feria, teniente Martínez Mola; G. Paumier; G. Suárez; Eliseo Osorio y Luis Savignon.

El Presidente de la Empresa del DIARIO se siente muy agradecido por la delicada atención de que ha sido objeto.

Destrozaron el cráneo a un individuo

En el mismo lugar fué muerto a cabillazos el lituano. No ha podido declarar el lesionado

El solar yermo situado en Cuba y Desamparados, frente a la antigua iglesia de «San Isidro», fué en las últimas horas de la madrugada anterior, teatro de un hecho de sangre.

Individuos hasta ahora desconocidos, agredieron con palos, a Domingo Tejeiro López, que dijo ser vecino de Belascoaín 124, el cual fué conducido al Primer Centro de Socorros y asistido de contusiones de caracter grave por la región occipital frontal.

Dado el estado de gravedad del herido, éste no pudo prestar declaración, desconociéndose por tanto, el motivo de la agresión y quienes sean los autores.

Como recordarán nuestros lectores, hace tiempo, en ese mismo lugar, fué muerto a cabillazos, el lituano Tomasius Krukasku, al que después le llevaron cierta suma de dinero.

Tejeiro fué remitido al Hospital Calixto García, para atender a su curación.

La policía, está practicando investigaciones, a fin de localizar los autores del hecho.

UN NIÑO HERIDO EN UNA ESCUELA PUBLICA

Serapio Duarte Rodríguez, de 14 años, vecino de Suárez 125, fué asistido de la fractura del húmero derecho, que se produjo en la Escuela Pública situada en Revillagigedo y Diaria, al resbalar en la azotea y caer al suelo, cuando jugaba con varios menores.

MR. MEANS, EL ACUSADO DE ESTAFAR 100,000 A LA ESPOSA DE MC LEAN, TIENE UNA HISTORIA DE DELITOS

Estuvo complicado en la muerte de una señora a la cual «protegía» contra los cazadores de fortuna. Presentó una querella por un millón de pesos. Un testimonio falso

WASHINGTON, D. C., mayo 11. DIARIO. Habana. (SE).—El arresto de Gastón B. Means, como resultado de la acusación de Mrs. Edward B. McLeans, referente a que la había estafado la suma de $100,000 que le dió para que llevara a cabo el rescate del hijo de Lindbergh, es considerado por el ex agente del Departamento de Justicia como una prueba más de que todos los crímenes que se cometen bajo el sol se le atribuyen a él.

Means adquirió renombre en este país cuando fué juzgado por el asesinato de Mrs. Maude A. King, en North Carolina, hace quince años, cuando fué alquilado por la hermana de la opulenta viuda con el fin de protegerla contra las maquinaciones de los cazadores de fortunas, y tanta fué la protección que le dispensó Means que pronto llegó a ser el árbitro en todos los asuntos de la viuda.

Aun no se ha declarado el misterio de la muerte de Mrs. King, pero Means declaró en defensa propia durante el juicio oral de la causa, que la viuda se había dado muerte accidentalmente al escapársele un tiro de la pistola, cuando él le enseñaba el uso de dicha arma.

Means fué absuelto, pero el juicio oral, que ha sido el de mayor duración en la historia de North Carolina, estuvo plagado de declaraciones sensacionales. Después de recuperar su buena fama, Means se querelló contra la Northern Trust Company de Chicago, pidiendo una indemnización de un millón de dólares. En el escrito de la querella acusaba a la compañía de haber gestionado que le enviasen al patíbulo con el fin de apoderarse de propiedades de Mr. King, que tenían un valor de tres millones. También presentó un testamento de la dama en cuestión, afirmando que se trataba de la última voluntad de Mrs. King, pero se demostró bien pronto que el documento estaba falsificado.

Pasó después a investigador del Departamento de Justicia, al frente del cual se hallaba a la sazón el difunto William J. Burns, pero tardó poco tiempo en hacer su aparición en los titulares de os periódicos por haber conspirado contra la Ley Volstead, así como por apropiarse de importantes sumas de dinero que le habían confiado numerosos caballeros de la capital, a cambio de las cuales se había comprometido a facilitarles bebidas que se hallaban depositadas en los almacenes oficiales.

Fué en esa ocasión cuando Means acusó al secretario del Tesoro, Mellon, de haber cometido irregularidades en la concesión de permisos sobre licores.

Finalmente, por no haber comparecido ante los Tribunales, que lo citaron en una causa que se le instruía por violar la ley seca, fué condenado a dos años de prisión en la penitenciaría y al pago de una multa de diez mil dólares.

La próxima aventura tuvo lugar con motivo de la investigación instituida por la Comisión del Senado contra Harry B. Daugherty ante la cual fué citado para que dijera todo lo que supiera de los negocios del ex procurador general de la República. Las «revelaciones» de Means, apoyadas en documentos que llenaban un baúl, fueron las más sensacionales del procedimiento.

Meses más tarde fué procesado por haber falsificado la firma del senador Brookhart, pero no llegó a juzgársele por ese delito. Después fué procesado por conspirar para el soborno del procurador general, y por crear obstáculos a la Justicia. Po este segundo delito fué condenado a dos años y multa de $10,000.

Means tuvo necesidad de declararse pobre de solemnidad cuando, al cumplir los cuatro años de prisión que se le impusieron en las dos causas, confesó que no podía pagar las multas.

Estando en la penitenciaría de Atlanta como bibliotecario, colaboró con May Dixon Thacher en el libro «La extraña muerte del presidente Harding», en el cual se presenta como el héroe, el nemesis de Daugherty y Jess Smith y el amigo y confidente de Mrs. Harding. Hace tres meses el libro fué condenado por Harry M. Daugherty en una autobiografía.

La última cuestión que tuvo Means con la justicia ocurrió en noviembre del año pasado, en que fué arrestado por golpear a su esposa y condenado más tarde por haber atacado a un funcionario de la cárcel.

Se investiga el paradero de una joven

Detenida una condenada que se hallaba prófuga. Dos suicidios frustrados. Ocupación de armas

La policía de Marianao continuaba esta madrugada realizando investigaciones para localizar el paradero de la joven Teresa Herrera Díaz, de 25 años de edad, que desde por la mañana salió de su domicilio Real 75, en Arroyo Arenas, sin que hubiera regresado, por lo que su tía Juana Díaz y Díaz, teme le haya ocurrido alguna desgracia.

UN DETENIDO

Los Expertos detuvieron anoche a Agapito y Esteban Amaro Rodríguez, vecinos de Concha 139, porque al verificársele un registro en su domicilio, le ocuparon armas de fuego, careciendo de la correspondiente licencia. Fueron puestos a disposición de la Comandancia Militar.

ABURRIDA

María Hurtado, vecina de Salud 213, aburrida de la vida anoche ingirió cierta cantidad de yodo, ocasionándose una grave intoxicación de la que fué asistida en el Hospital Municipal.

EN LA CALLE

La policía recogió anoche en grave estado frente a la Estación Terminal a una joven que dijo nombrarse Fermina Martín, de 22 años de edad y sin domicilio. Conducida al primer centro de socorro fué asistida de graves síntomas de envenenamiento. La paciente ignora como se produjo el mal que presentaba.

A CUMPLIR

En los Expertos se presentó anoche Aurora Roldán, de 21 años de edad y vecina de Avenida Tercera entre 4 y 5, en Marianao. Según explicó había sido condenada por la Audiencia en causa que se le celebró por expender drogas heroicas. Fué enviada a la Cárcel. Se trata de localizar a su cómplice el célebre José Ortega, más conocido por Ortegulta, que conjuntamente con ella también fué condenado.

TRANSFERENCIA DE CREDITO POR $6.000

Se apropia, por decreto presidencial, con cargo al Fondo Especial de Obras Públicas, en la parte destinada a la cobranza de los impuestos y con destino al pago de dietas de los inspectores encargados de la fiscalización de los impuestos derivados de dicha ley, la cantidad de seis mil pesos ($6.000).

SE CONCEDE UN AÑO PARA INSCRIBIR LOS NACIMIENTOS EN LOS REGISTROS CIVILES

El Senado aprobó la proposición del Dr. Cortina, modificando la Ley del Registro Civil. Autorizadas muchas condecoraciones y nombramientos diplomáticos. El lunes tratará la Ley del Cierre

APROXIMANDOSE las seis de la tarde, el Senado fué llamado ayer a sesión pública, contestando diecinueve senadores al pase de lista, ocupada la Mesa por el doctor Vázquez Bello y los Secretarios señores Cuéllar y Rivero. Seguidamente de la aprobación del acta anterior, el señor Barreras propuso y se acordó, que el Senado se constituyera en sesión secreta.

CONDECORACIONES Y CONSULADOS HONORARIOS

Esta constó de dos partes.

La primera fué de breve duración y tuvo efecto en el hemiciclo, habiéndose aprobado en élla los siguientes asuntos:

Permiso al doctor Orestes Ferrara para aceptar el nombramiento de Caballero del Gran Cordón de la Corona de Italia.

Al capitán Alfredo de Céspedes, la de la Legión de Honor.

Al comandante Ignacio Algarra, para aceptar la condecoración de Caballero de la Legión de Honor.

Al señor Alfredo López Trigo, la Orden de Beneficencia de España.

Al doctor Octavio Averhoff para aceptar la condecoración de Comendador de la Corona de Italia.

Al doctor José López Silva, la Cruz Roja de Costa Rica.

Al comandante David Whitmarsch, para aceptar las Palmas Académicas de Francia (oficial de Academia).

Al señor Juan Luis Gelabert y Barrueta, para ejercer el cargo de Cónsul Particular de Elección de Chile en la Habana.

Y al señor Emilio de Soto, para aceptar el Consulado de Estonia.

La otra parte de la sesión secreta tuvo lugar en el salón de conferencias, para ponerse de acuerdo sobre las urgencias a tratar en la sesión pública que habría de celebrarse después.

Se prolongó hasta las ocho de la noche, a cuya hora volvieron los Senadores al hemiciclo para aprobar públicamente lo acordado.

EL CENSO DE MATANZAS

Se comenzó por la aprobación, siguiéndose los trámites reglamentarios, del Proyecto de Ley de la Cámara, concediendo un plazo de diez días para la rectificación del Censo en la provincia de Matanzas.

LA LEY DE LOS JUEVES MUNICIPALES

Seguidamente, a petición del señor Grau, se le dió lectura y fué dejado sobre la Mesa, el proyecto de la Cámara concediendo un crédito de 250.000 pesos para abonarle sus haberes devengados a los Jueces Municipales suplentes y garantizar ese pago hasta el final del presente ejercicio económico.

LAS INSCRIPCIONES DE NACIMIENTOS

Con urgencia y por unanimidad, fué aprobada después la siguiente proposición de ley del señor Cortina sobre inscripciones de nacimientos en el Registro Civil:

PROPOSICION DE LEY

Artículo primero: El artículo 12 de la Ley del Registro del Estado Civil quedará redactado así.

Artículo 12. Dentro del término de un año, a contar del día en que hubiese tenido lugar el nacimiento habrá de hacerse la declaración al Encargado del Registro del domicilio o residencia de los padres, o al Alcalde de Barrio respectivo, donde lo hubiese, cuyos funcionarios procederán en el mismo acto a practicar la correspondiente inscripción.

Artículo Segundo. El artículo 49 del Reglamento para la ejecución de la Ley del Registro del Estado Civil quedará redactado, a su vez, en la forma siguiente.

La inscripción del recién nacido en el Registro podrá hacerse en todo tiempo; pero si no se verificase dentro del plazo de un año contado desde las doce de la noche del día en que hubiese nacido, o que hubiese sido hallado, si fuera expósito, será necesaria la formación de expediente en la forma que determina este Reglamento, pudiendo, en este caso, el Juez imponer una multa que no excederá de cinco pesos.

Artículo Tercero. Se faculta al Ejecutivo para que cuando lo estime conveniente, a propuesta del Secretario de Justicia, pueda ampliar transitoriamente por un período de tiempo mayor que el concedido en el artículo 12 de la Ley del Registro del Estado Civil, que se modifica por esta Ley, el plazo para que libremente puedan los interesados proceder a la inscripción de los nacimientos de los niños en el Registro Civil correspondiente.

Artículo Cuarto. Se concede un plazo de un año, a partir de la vigencia de esta Ley, para que puedan inscribirse en el Registro Civil, los nacimientos que no se hubiesen inscripto antes, cualquiera que sea la fecha en que estos hubieren tenido lugar.

Las penalidades que se hubieren impuesto por infracción de lo dispuesto respecto al plazo en que deben efectuarse las inscripciones de los nacimientos, quedarán sin efecto desde la promulgación de la presente Ley.

LA ELEGIBILIDAD DE LOS CUBANOS NATURALIZADOS

Y en la misma forma, por solicitud del señor Manuel Rivero, fué aprobada la que sigue:

PROPOSICION DE LEY

Artículo I. El número 3 del artículo 9 del Código Electoral, quedará redactado en la siguiente forma:

3). Para ser Representante, haber cumplido veinticinco años de edad antes de tomar posesión del cargo y ser cubano por nacimiento o por naturalización, exigiéndose en este último caso, que tenga por lo menos ocho años de residencia en la República a contar desde la fecha de su naturalización.

Artículo II. Esta Ley comenzará a regir desde su publicación en la Gaceta Oficial de la República.

LAS INFRACCIONES DEL TRAFICO

Fué aprobada, por último, la Ley de la Cámara, disponiendo que las infracciones del reglamento de tráfico por carreteras, sean juzgadas por los tribunales correspondientes al domicilio del infractor, rompiéndose el quorum cuando se iba a discutir una proposición de ley declarando exequias nacionales las que se celebraron al morir los senadores Zayas Bazán y Cabada, disponiendo en consecuencia los créditos correspondientes para abonar los gastos ocasionados.

Terminó la labor a las ocho y media de la noche.

EL LUNES, LA LEY DE FARMACIA

La comentada Ley de Farmacia, es posible que sea tratada en el Senado el lunes próximo, según las impresiones que ayer recogimos.

Como en días anteriores, muchos señores farmacéuticos fueron a enterarse de la marcha de este asunto.

GESTIONES POR EL CIERRE DE 12 A 2

También estuvo una comisión de miembros de la Cámara Nacional de Comerciantes e Industriales y de la Asociación de Comerciantes de Neptuno y San Rafael, al objeto de celebrar una entrevista con el doctor Vázquez Bello relacionada con sus deseos de establecer el cierre comercial de 12 a 2 de la tarde.

El señor Vázquez Bello les señaló personalmente las tres y media de la tarde del lunes, para departir con ellos sobre el asunto.

Integraban dicha comisión los señores Jesús García; Plácido Cuervo; José María Pérez; M. Fernández; Jesús Pérez; Francisco García Fernández; Alvino Matalobos; Héctor M. Herrera y el doctor Juan J. de la Riva.

A PUERTAS CERRADAS SE CELEBRO EL JUICIO DEL PROCESO CONTRA EL AGRESOR DEL DR. R. VENTURA

Varios testigos declararon que el médico provocó a su agresor, con cuya mujer llevaba relaciones. El mismo Dr. confesó que impidió entrar a Ferrer, estando allí Isolina

El juicio oral del proceso instruído a Joaquín Ferrer de Couto por la agresión de que hizo víctima al doctor Manuel Reyes Ventura, en su Consultorio de Lealtad entre San José y Zanja, al practicante del mismo José Couceiro y al Vigilante Cosme Díaz, comenzó a celebrarse ayer tarde, ante la Sala Segunda de lo Criminal.

Dada la índole del proceso y las conclusiones del defensor doctor Carlos M. Palma, el Presidente del Tribunal doctor Mario E. Montero, dispuso que fuera a puertas cerradas, no permitiéndose la entrada más que a los directamente interesados en el proceso.

Forman el Tribunal que juzga a Ferrer Couto, además del doctor Montero, los Magistrados doctores Angel Mestre y Ramón J. Madrigal. De Fiscal actúa el doctor Francisco Chacón Carbonell, de acusador el doctor Eduardo L. Figueroa y de defensor el doctor Palma.

El procesado refirió al Tribunal que el doctor Reyes acudió a curar a una hijita suya, de lo que se valió para hacerle el amor a su esposa Isolina García, llevándosela y que el doctor Reyes,—sigue Ferrer Couto—no contento con ello le hizo víctima de sus provocaciones, llamándolo al Gabinete el primero de diciembre, y al acudir a la cita lo maltrató de obra y lo acometió junto con varios amigos, por lo que tuvo que defenderse.

El doctor Lorenzo Morejón, manifestó que el doctor Reyes estuvo enfermo e imposibilitado de actuar en la casa de socorro donde presta sus servicios, en la época a que se refiere el proceso; el testigo es compañero en dicho centro del doctor Reyes.

También declaró el perjudicado doctor Reyes Ventura; negó toda clase de relaciones íntimas con la esposa del procesado, atribuyendo la agresión a celos injustificados de Ferrer de Couto.

Relató que el procesado se presentó en su Gabinete inopinadamente y diciendo «Prepárense» o «Prepárate» inició la agresión a tiros, causándole tres heridas graves, hiriendo también al Practicante Couceiro. Dijo, también que una ocasión estantando la esposa de Ferrer en su Gabinete él no lo había dejado pasar.

Los testigos José Couceiro, Manuel Pellón, Francisco Pellón y Humberto Pellón, ratificaron lo dicho por el doctor Reyes sobre la forma en que se desarrollaron los hechos.

El Vigilante Cosme Díaz, se expresó en términos desfavorables para el procesado, añadiendo que Ferrer le disparó con el revólver al proceder a su detención.

Delfín Darna y Angel Pérez, expusieron que al pasar por la casa del suceso vieron a varias personas acometiendo al procesado, escuchando varias detonaciones después. Enrique Someillan manifestó que había visto al doctor Reyes, días antes del suceso, en compañía de Isolina.

Telésforo González, Abelardo Valdés, Vigilante de la Policía, declararon que estaban presentes cuando el doctor Reyes llamó por teléfono al procesado diciéndole que fuera a su consulta en la tarde del suceso. Valdés defendió la moral del encartado.

El juicio se suspendió hasta el próximo sábado en que continuará la prueba testifical, a las nueve de la mañana.

LA FABRICA DE TABACOS "EDEN" SE TRASLADO A TAMPA DONDE AHORA COMPITE CON NUESTRAS FABRICAS

Puede dar a menor precio el mismo tabaco que exportan las demás industrias tabacaleras cubanas, puesto que no paga aranceles. Su principal mercado es el americano

A los pocos días de surgir el actual conflicto tabacalero se trasladó para Tampa la fábrica de tabacos «El Edén», de Calixto López.

Desde hacía tiempo se rumoraba ese traslado, pues los actuales propietarios tenían grandes negocios tabacaleros en Estados Unidos. Esta fábrica, que tuvo su mayor auge mientras la rigió su fundador, don Calixto López, últimamente tenía sus talleres en Marianao, sosteniendo una pequeña producción. Como su mercado principal radicaba en Estados Unidos, ahora que elabora sus productos en territorio americano tiene una ventaja importante sobre las manufacturas de Cuba, como puede comprobarse con las notas que de ello nos ofrece la revista americana «United States Tobacco Journal».

Dice así:

LA MARCA «EDEN», HECHA EN TAMPA, ES RECOMENDADA

Los tabacos de la marca «Eden» hechos en Tampa, no solamente tienen por divisa la ventaja única de la calidad que valoriza el consumidor, sino el precio que ayuda a los vendedores representativos de la misma, a trabajarla, los que ansian conquistar un buen lugar en el mercado.

EL MERCADO EXENTO DEL AUMENTO ARANCELARIO, ES UN BUEN NEGOCIO

En todas sus cualidades—dice el citado periódico—la excepción de que están hechos en Tampa en lugar de la Habana, los tabacos «Edén», no les priva de ser los mismos que siempre han sido. La única diferencia es que ese tabaco ha llegado en viaje nocturno de la Habana a Tampa, antes de haberse convertido en fumable.

EL MISMO TIPO QUE SE USA EN LA MANO DE OBRA

Los vendedores podrán ofrecer el tabaco «Edén» en igualdad de condiciones inmejorables al consumidor casi a la mitad de su antiguo precio.

La vitola «Edén Perfecto» se detallaba anteriormente al fumador a 3 por un peso, y ahora le cuestan tres tabacos cincuenta centavos; los «Oportunos», que antes costaban 45 centavos, están ahora a 20 centavos; las «Coronas», que se marcaron con el precio de 60 centavos cada tabaco, ahora se adquieren 3 por un peso.

OTRAS VITOLAS EN PROPORCION ANALOGA

Ofrecen estos precios corrientes al distribuidor, libre de derechos arancelarios, quien apreciará las oportunidades que la venta ha de producirle, a fin de que el vendedor pueda vivir.

El comprador que tenga este renglón puede tener la seguridad de nuestra protección.

EL PRECIO DE «EDEN» NO SERA ALTERADO

Los consumidores que estén aptos para apreciar las excelencias de la mercancía y con posibilidades de entrar en negociaciones, pueden comunicarse con los señores Walter Woolfson, jefe vendedor, 27 East Jackson Boulevard, Chicago, Ill. Calixto López y Ca., Habana, Tampa New York.

SINTONICE LA ESTACION CMW
El DIARIO Hablado
Se trasmite todos los días
A las 7.30 a. m., 1 p. m. y 6 p. m.

Bolsa de New York

(De nuestra Redacción en Neva York)

COTIZACIONES DE LA EDICION DE MEDIA NOCHE DEL «TIMES»

ACCIONES:	688.370
BONOS:	$8.478,700

Aunque solamente pesa 105 libras, Mickey Devine, que toma parte como bailarina en una revista neoyorquina que se está representando en París, ha ganado una decisión sobre Primo Carnera, el gigantesco boxer italiano. Durante una refriega habida en un club nocturno elegante, Mickey puso sus puños en la barbilla al boxeador, haciéndole sangrar.

EL DEFENSOR AFIRMA QUE LASTRES MATO A GALLEGO PORQUE ESTE LO AGREDIO

Ayer informaron testigos de cargos y de la defensa. El informe de los médicos forenses es favorable al acusado, pues expone que la herida fué producida de frente. Otro juicio celebrado

La primera sesión del juicio oral de la causa que por homicidio se sigue a Florentino Lastres, autor de la muerte de Juan Gallego, se celebró ayer en la Sala Tercera de lo Criminal.

En su prueba de confesión el procesado alegó que se vió en la necesidad de matar a Gallego porque éste, sujeto de pésimos antecedentes y que tenía fama de matón, lo agredió con un cuchillo de grandes dimensiones; en la riña pudo él arrebatar el arma a su contrincante y defenderse.

En la sesión de ayer pudieron ser examinados algunos testigos: José García, del fiscal, quien expuso que el procesado agredió a la víctima por la espalda; Eusebio Casellas y José Sobrado, de la Sección de Expertos; Prudencio García, Filiberto Barreiro, Mario Maseda, Miguel Cabezón, Julio Martínez y Mario Corrales, todos de la defensa, quienes expresaron que fueron testigos de la agresión de Gallego a Lastres, quien arrebató el arma a su antagonista defendiéndose con ella.

Informaron los peritos médicos, doctores Barreras y Barroso, los que expresaron que la herida de Gallego le fué hecha de frente, en el costado izquierdo.

Hoy seguirá el juicio con la prueba testifical. El fiscal, calificando los hechos de homicidio y apreciando en contra del encartado la agravante de uso de arma prohibida, interesa veinte años; alegando la eximente de legítima defensa, el doctor Carlos R. Menció, quien sostiene que la tragedia se derivó de una discusión que sostuvieron los protagonistas con motivo de las inscripciones del Partido Popular, en el barrio del Príncipe. El suceso ocurrió el 12 de enero, en el callejón de San Martín.

OTRO HOMICIDIO MAS

También comenzó en la Sala Primera el juicio del proceso por la muerte de Manuel de los Santos Fortanetti, a manos de Eulogio Rodríguez, quien en su prueba de confesión alegó que se vió obligado a defenderse de la injustificada agresión que aquél le hizo.

Hoy seguirá este juicio oral con el examen de los testigos.

20,727 SACOS DE AZUCAR REMITE CUBA AL JAPON

MATANZAS, mayo 11.—Zarpó de este puerto en la tarde de ayer, el barco japonés «Katsuragi Maru». Se dirige a puertos japoneses conduciendo un cargamento de azúcar.

Lleva a su bordo 20.727 sacos de ese producto de la marca «Cuba», embarcado por la casa de Luis Méndez y Cía. y consignado a «Mitsui Bussan Kaisha Ltd.»

Corresponsal.

M.E.C.D. 2016

La Federación de Torcedores confía en que la deserción de Bejucal no alterará su resistencia

AL SER ABANDONADO POR UNA MUJER, UN INDIVIDUO LE DA DE NAVAJAZOS

En completo estado de embriaguez y después de agredir a un vigilante, un hombre fué detenido, ayer, en la calle de San Raafel, cuando estaba empeñado en manejar un automóvil

En el tercer centro de socorro, fué asistida anoche de varias heridas de carácter grave diseminadas por el cuerpo, Caridad Cabrera Pestaña, de 27 años de edad y vecina de Clavel número 10, que le produjo al agredirla en su domicilio con una navaja su marido Juan Rodríguez Daza, que fué detenido.

Según declaró la joven a la policía, al comunicarle a su marido su decidido propósito de dar por terminadas las relaciones que existían entre ambos, en un rapto de celos la agredió con una navaja que portaba. El acusado confesó el hecho, siendo enviado al Vivac.

El vigilante 61, José Martínez, de la Sección del Tránsito, acusó anoche de un delito de atentado a Víctor Schuey Bacardí, de 33 años de edad y vecino del Hotel Bristol, por haberlo agredido cuando intentó proceder a su arresto, en la barra que está situada en San Rafael 2.

Una vez en la Tercera estación, expuso el vigilante Martínez, que tres oficiales del Ejército, de los que ignoraba sus generales, le llamaron la atención con respecto a que el acusado en completo estado de embriaguez, manejaba un automóvil que tenía situado frente a dicho comercio y al tratar de interrogarlo, lo agredió, lesionándolo levemente.

Reconocido en el Primer centro de socorro, Bacardí fué asistido de lesiones de carácter leve diseminadas por el cuerpo, apreciándosele el estado de embriaguez en que se encontraba.

Con lo actuado se dió cuenta al Juez de Guardia, ante cuya autoridad fué presentado el acusado.

El Dr. Carlos Fraile es partidario del sufragio femenino

Aclara su proposición de Ley capacitando a la mujer para que fuese elegible

Nuestro distinguido amigo, el Representante oposicionista, doctor Carlos Fraile, nos hizo ayer las siguientes interesantísimas declaraciones:

Recientemente manifesté a un distinguido cronista parlamentario que abrigaba el propósito de someter a la consideración de la Cámara de Representantes en la oportunidad en que se discutiera el proyecto de ley restableciendo la elección de los concejales, delegados o como quiera denominárseles, del Distrito Central, una enmienda por la cual se declarasen elegibles para esos cargos a las mujeres. Mi mayor satisfacción sería—dije en aquella oportunidad—que el Congreso concediera a la mujer la igualdad de derechos políticos con el hombre. Los que piensan que nuestras mujeres no están capacitadas para actuar en la vida pública en franca competencia con los hombres, le hacen—desde luego que impremeditadamente—el hondo agravio de considerarlas inferiores a las mujeres de la mayoría de los demás países. Turquía entre ellos—en los que el derecho al sufragio les ha sido reconocido. Pero nuestro Congreso—finalicé justificando el carácter restrictivo de mi iniciativa—, que tan justiciero y gentil se ha mostrado en otras oportunidades al aprobar leyes como la que concede a la mujer la administración de los bienes parafernales, la que borró de nuestro Código Penal la abominable excepción del "homicidio honoris causa" y otras, vacila cuando se enfrenta con el problema de otorgar el derecho del sufragio a nuestras compañeras. En la Cámara, francamente, no hay ambiente para esperar que prospere una tendencia amplia, radical en ese sentido, y de ahí que yo buscara la "línea de menor resistencia" y tratase de obtener algo que significa un paso de avance en el camino que nos conducirá a reparar, definitivamente, la injusticia que representa el que teniendo la mujer igualdad de deberes, no la tenga de derechos. Eso dije, y palabras más o menos, eso se publicó.

Dr. Carlos Fraile

¿Cómo han reaccionado mis dulces, mis admiradas sufragistas frente a esa iniciativa; frente a las declaraciones que anteceden? ¿Con demostraciones de gratitud—que dicho sea entre paréntesis no buscaba por limitarme simplemente a lo que estimaba y estimo el cumplimiento de un deber—, habida cuenta de la buena fe que inspiraba mi gestión? ¿Sugiriéndome la conveniencia de ampliar el contenido de la enmienda haciéndola —como me hé enterado que pretenden—también electoras? ¿Indicándome la necesidad de que desista de mis propósitos y no presente a la Cámara la maltrecha iniciativa, ya que en puridad de verdad a estas horas la tan llevada y traída enmienda no ha sido presentada? No; nada de eso. Mis dulces y admiradas sufragistas han reaccionado—que yo sepa—publicando un artículo en un diario de esta capital en el que se califica mi pobre idea de **ultraje a la mujer;** dirigiendo una exposición a la Cámara—que fué leída en la sesión de anoche y provocó la protesta del leader de la mayoría, mi distinguido compañero doctor Urquiaga, en la cual se afirma que allí se **incuba una iniciativa indecorosa para la mujer** y —precisa terminar—elevando otra instancia al señor Presidente de la República en la que se tilda mi zarandeado propósito de **proyecto vejaminoso para la mujer.**

Confieso que me hallo perplejo ante la actitud asumida por mis distinguidas impugnadoras. ¿Injusticia? ¿Incomprensión? ¿Habilidad política? Rechazo la primera hipótesis por absurda; no seré yo quien infiera a las sufragistas tamaño agravio. En cuanto a la segunda, hago un supremo esfuerzo para no aceptarla como causa eficiente. Después de todo ¡resultaría tan agradable para mi espíritu y **vestiría tan bien** en un hombre abrumadoramente vulgar como yo, eso de ser incomprendido!.. Pero no; creo sinceramente—y que me perdonen las dulces antagonistas—que su actitud revela una medida de habilidad política. Mi iniciativa, buena o mala, pone sobre el tapete—como vulgarmente se dice—el problema del sufragio femenino. Y las damas feministas con habilidad que demuestra cuán preparadas están—aunque haya quien piense lo contrario—para las luchas políticas, la toman como pretexto para laborar, para hacer atmósfera favorable al voto ilimitado y sobre todo —y aquí de la habilidad—para enseñar sus sonrosadas uñas. Si a los que, adoptándonos a la realidad, con sentido eminentemente práctico que aconseja no pedir lo que de antemano se sabe que va a ser negado, nos tratan—mejor dicho nos maltratan—de ese modo, ¿qué no harán con los que franca, abiertamente se opongan a que se les reconozca lo que en justicia ciertamente les pertenece? No quiero ni pensarlo. Afortunadamente, cuando ese instante llegue no seré yo una de las víctimas...

Ahora bien; todo en la vida tiene su término—recordad mis inefables sufragistas a la inmortal Santa Teresa de Jesús—y de ahí que, estimando cumplida la misión que se me antoja que ustedes me han adjudicado—bien distinta por cierto a la que yo en principio me atribuía—me decida a abandonar el papel de **punching bag**—hablo en términos boxísticos—que tan maravillosamente y con paciencia que ustedes han de ser las primeras en reconocerme venía desempeñando. **Manos blancas no ofenden,** ciertamente; pero arañan...

Declaro, señoras, que desisto de llevar a vías de hecho la idea que tanto las ha perturbado y que—lo reitero una vez más—la inspiraba la mejor buena fe; sin que este desistimiento entrañe una deserción a las filas adversarias, ya que mi voto y mi palabra, falta de elocuencia pero sincera, estarán siempre—en cuestión de principios—al servicio de la noble causa que ustedes defienden.

Finalmente quiero hacer llegar a las distinguidas damas que suscriben los documentos a que me referí anteriormente, algo que dije en la sesión que celebró ayer noche la Cámara de Representantes, y que cierra el camino a toda polémica: **beso, sentimente, las manos que han estampado esos conceptos más o menos deprimentes para mi humilde persona.**

"Rubio", el gato mascota del buque "Juan S. Elcano" desertó en N. Y., y volvió

DESPUES DE PASAR VARIAS HORAS EN LA METROPOLI REGRESO TRANQUILAMENTE CUANDO LA TRIPULACION EMPEZABA A IMPACIENTARSE

NEW YORK, mayo 11. US.—«Rubio», el gato mascota del buque-escuela español Juan Sebastián Elcano, desertó de la embarcación, y guardias marinas y tripulantes creyeron que tendrían que hacerse a la mar sin él.

—Esto--decían todos--puede traernos mala suerte, pues Rubio ha dado dos veces la vuelta al mundo en la Elcano. Y el gato se largó sin permiso. Sabe Dios a qué manos habrá ido a parar...

¿Habría motivos para juzgarlo en consejo de guerra, por deserción? Es lo menos que merece el tripulante de un barco de guerra que lo abandona en un puerto extranjero.

Felizmente, Rubio sabía el camino de vuelta. No llegó a ser desertor. Después de pasar varias horas en Nueva York, regresó a la Elcano tan tranquilamente como la dejó. Es probable que el tráfago neoyorquino fuese demasiado para sus nervios.

Uno de los guardias marinas recuerda que Rubio también estuvo en tierra en la Habana, y que hizo un largo recorrido de la ciudad.

—Pero en la Habana--explicó el mismo joven--Rubio podía entenderse con la gente. Mas en Nueva York... ¡Rubio no sabe inglés...!

El retorno del gato ha puesto fin a todos los comentarios. Sólo que a bordo se tendrá buen cuidado en vigilarlo, para que no vuelva a pisar tierra por lo menos hasta que la Elcano regrese a Cádiz, final de su actual viaje de instrucción.

LOS CINCO PROCESADOS POR LA MUERTE DE NAYA NEGARON SER CULPABLES

Cada uno de ellos explicó donde se encontraba cuando dicho industrial y armador fué abatido a balazos. Niegan hallarse interesados en la desaparición de Naya. Uno se presentó

Ante numeroso público comenzó ayer tarde, en la Sala Primera de lo Criminal, el juicio oral de la causa instruída con motivo de la muerte del armador e industrial de esta capital, Don Angel Naya Roel, que fué abatido a balazos el 12 de septiembre del pasado año, en sus oficinas de Inquisidor 48, mientras revisaba unos documentos.

En el proceso en cuestión aparecen acusados Jesús Blanco País, Santos Rubio Carballo, Eulalio Kessell, Emilio Junco Aleo y Teodoro Villa Sotolongo, para quienes se pide pena de muerte, por asesinato.

El primero en deponer es Blanco País: comenzó negando su interés en que el señor Naya desapareciera que ningún beneficio le había de reportar, máxime cuando ya él no trabajaba y desde un mes antes de los sucesos él había iniciado su expediente de retiro ante la Comisión del Retiro Marítimo. Supo de la muerte de Naya estando en un café, el mismo día, donde se comentó el suceso.

El día del crimen, 12 de septiembre, se levantó como de costumbre, yendo al café de Zanja y Soledad, dnode estuvo hasta las dos y media, marchándose para su casa en la que se dedicó a arreglar un reverbero donde hacer la comida, no almorzando en definitiva porque sus recursos no se lo permitieron, y estuvo esperando un amigo que había de proporcionarle trabajo, ya que hacía bastante tiempo que no lo tenía en los muelles. Volvió al café y allí encontró al amigo, dirigiéndose a su casa para seguir arreglando el reverbero.

Terminó esa labor a las cuatro o cuatro y media, yendo a la barbería de la esquina de Soledad, donde acostumbraba afeitarse, donde estuvo hasta las siete, quedándose dormido en un sillón. Tampoco comió, pasando el día con leche y panetela; en el café lo detuvieron, siendo llevado a su casa donde le practicaron un registro, y aunque nada le dijeron sobre el motivo de su detención, él recomendó a su esposa que le procurara los nombres de los que podían testificar que él había estado en el café durante todo el tiempo que ha dicho.

A preguntas del acusador Dr. Gómez Loredo manifestó que estaba vestido con camisa a rayas amarillas y pantalón, sin cuello ni corbata y con sombrero de pajilla, aunque se había puesto el saco y el cuello después de afeitarse, sin que durante ese día hubiera usado pantalón de mecánico.

Negó que hubiera usado revólver alguna vez, así como el concierto con los demás encartados para cometer el crimen; no tiene, agregó,—ni tenía motivos de resentimiento con el Sr. Naya, porque éste nada le había hecho y hasta ni se conocían; hacía más de un año que no pertenecía al gremio de estibadores de bahía, no teniendo, por tanto, motivo alguno para defender intereses de un elemento del que estaba absolutamente desligado. Negó saber la disposición del Sr. Naya de dejar cesantes a los obreros del gremio de la Habana para darle trabajo a los de Regla; en el registro le ocuparon una cuchilla de trabajo y un pantalón, el que precisamente no se puso ese día.

También manifestó que no tenía nexo alguno con el Gremio de Estibadores de Bahía, ya que desde hacía un año había dejado de pagar el recibo de la cuota y de ahí que había sido dado de baja y se había desligado completamente de sus antiguos compañeros en el terreno social, aunque particularmente continuaba en buena armonía con ellos

Eulalio Kessel, el otro procesado, manifestó que el día de los hechos, desde las dos o dos y media, hasta las cuatro, estuvo en el local de los Torcedores, de San Miguel y Marqués González presenciando la reunión de los motoristas y conductores que estaban en huelga en aquel entonces, retirándose al penetrar en el local los Expertos. En compañía de Baltasar Mesa y de José Ordóñez salió, llegando hasta Belascoaín, donde se separó Ordóñez, continuando él con Mesa, hasta su casa en San Isidro entre Habana y Damas, por cuyos alrededores continuó, hasta ser detenido a las nueve de la noche de ese mismo día, habiéndolo invertido, después de la citada hora en jugar al bacarat.

Negó también sus relaciones de trabajo con Naya, así como su interés en su muerte.

Dijo que era el señor Casteleiro y no el señor Naya quien disponía el cese de los obreros y quien les notificaba si había trabajo o no, por lo que, añadió, mal pudo tener empeño en que el segundo muriera, puesto que ni se perjudicaba ni se beneficiaba.

Le siguió Emilio Aleo Junco, el que manifestó que conocía a Naya de vista, pero sin que tuviera participación en su muerte; negó todo resentimiento con el armador. El día de los hechos estuvo en su casa Estévez 72, desde las dos y al saber que se le buscaba por la Policía por estar señalado como uno de los matadores de Naya se presentó en la Octava Estación, puesto que era y es inocente del crimen.

Teodoro Villa expuso que desde la una de la tarde, hasta las cuatro, del 12 de septiembre, día del crimen, estuvo en una bodega de Revillagigedo, pudiendo atestiguarlo el propietario del establecimiento, que lo conoce bien.

En los días del hecho, él estaba sin trabajo y desligado de sus antiguos compañeros del muelle, al extremo que estaga gestionando su ingreso en la Policía y con tal motivo le escribió al Comandante Ainciarte, felicitándolo por su nombramiento y pidiéndole una plaza. Agregó que desde hacía tiempo había dejado de pertenecer al Gremio, el cual, en realidad, ya no es tal.

El último procesado que declaró fué Santos Rubio quien declaró que al saber que se le buscaba se presentó espontáneamente, pues era y es inocente del crimen. También negó, como los demás su interés en la muerte de Naya y aunque sabe que éste lo acusó de amenazas de muerte ello no le movió a sentirse enemigo del industrial.

Hoy continuará el juicio.

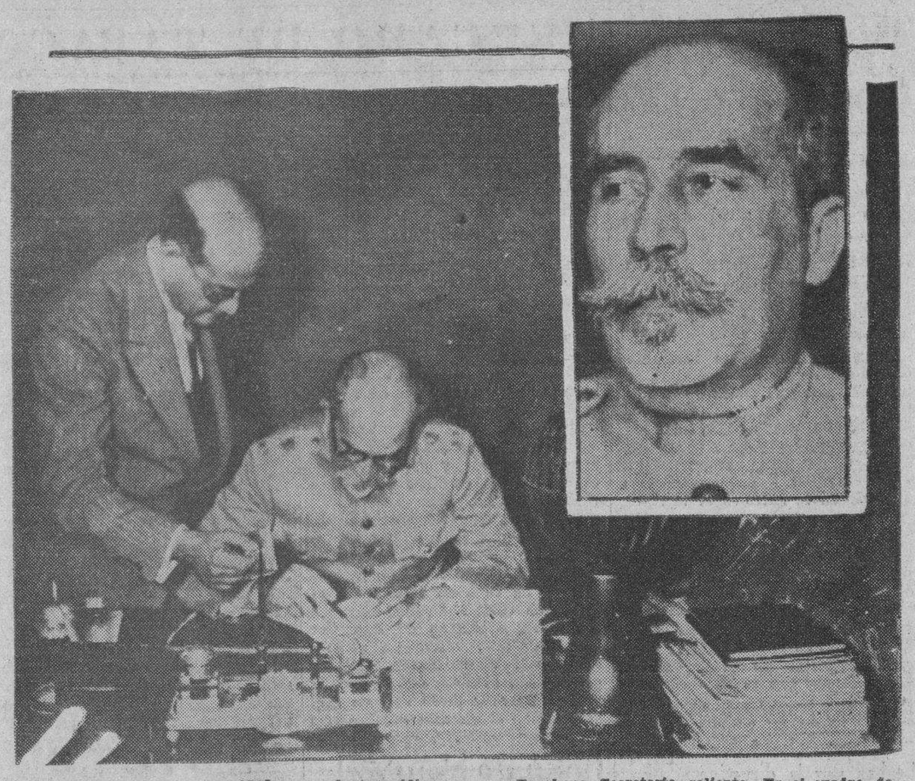

El nuevo Secretario de Sanidad, comandante médico del Ejército Nacional, doctor Miguel Céspedes y Alvarez, en los momentos en que firmaba el acta que le daba posesión como Secretario de dicho Departamento. De pié, a su izquierda, se ve al doctor Rodríguez Barahona, Secretario saliente. En el cuadro de arriba, un «clos-up» del doctor Miguel Céspedes y Alvarez, después de haberse hecho cargo de la Secretaría de Sanidad.

"VENGO A PROPENDER AL ENGRANDECIMIENTO DEL BUEN NOMBRE INTERNACIONAL DE LA SANIDAD" DIJO EL TENIENTE CORONEL CESPEDES AL TOMAR POSESION

Palabras de despedida del doctor Victoriano Rodríguez Barahona. Inmediatamente comenzó a actuar el nuevo Secretario. Visitó al Jefe del Estado y conferenció con el Supervisor de Carnes

Hallándose presentes los altos funcionarios del departamento y un grupo de oficiales del Ejército Nacional, minutos después de haberle aceptado la renuncia el Jefe del Estado, el doctor Victoriano Rodríguez Barahona hizo entrega de la Secretaría de Sanidad y Beneficencia al teniente coronel médico del Ejército, doctor Miguel A. Céspedes y Alvarez.

Treinta minutos antes de la hora indicada llegó a la Secretaría el doctor Céspedes, acompañado del teniente coronel médico César Muxó; el comandante Guillermo Santa María y los capitanes Miguel E. Dobal, Guillermo Lage y Rafael Santa María, supervisores de Abasto de Leche, de la Jefatura Local de Sanidad y de Carnes y Mataderos, respectivamente.

HABLA EL DR. BARAHONA

Acto seguido de haberse firmado el acta correspondiente, el doctor Victoriano Rodríguez Barahona dirigió la palabra a los presentes, en el curso del cual dijo que hacía aproximadamente un año tuvo el honor de hacerse cargo de la Secretaría de Sanidad por encargo del señor Presidente de la República y que ahora tenía por el mismo mandato, la oportunidad de entregarla a su amigo y compañero el teniente coronel Céspedes, a quien le deseaba éxitos en su delicada labor.

Agregó que en la misma forma en que aquella mañana del mes de abril de 1931, ocupó el cargo de confianza en el Gobierno del Presidente Machado, ayer sentía el mismo agradecimiento al abandonarlo por el tiempo que lo había ocupado. «Soy lo mismo que era—agregó—cuando vine a ocupar el cargo. Pienso exactamente lo mismo y porque entiendo que cada cual es como es, sobre todo cuando la hipocresía no anida en mi alma, me presenté como era. No me importa haber regado bondades, afectos, sinceridades. Me he hecho el propósito de marcar el sendero de mi vida, siguiendo el sendero volteriano, quizá esto no haya servido para amoldar el carácter de todos los que rodean al mío. Tenga presente, no obstante, teniente coronel Céspedes, que los profesionales y empleados del departamento corresponderán a su labor para bien de la República y yo deseo de todo corazón que usted obtenga un triunfo más».

EL DOCTOR CESPEDES

El secretario entrante agradeció las palabras del doctor Barahona. Dijo que esperaba la cooperación de todos los funcionarios del Departamento para poder realizar perfectamente la misión que le había encomendado su amigo el señor Presidente de la República.

PROGRAMA DEL DR. CESPEDES

Cuando todos los funcionarios y empleados habían abandonado el despacho secretaril, quedaron en él el doctor Céspedes y los oficiales del Ejército doctores Muxó, Lage y Santa María y el jefe de la oficina, señor Juan Losada.

Los reporters abordaron al nuevo secretario, quien dijo:

«Mi programa se sintetiza en pocas palabras. Vengo a secundar la obra de Gobierno de mi amigo el general Machado y, sobre todo, a propender al engrandecimiento del buen nombre internacional de que goza la sanidad cubana».

El teniente coronel Céspedes tiene el propósito, según se deduce de sus manifestaciones, de reorganizar todos los sectores de la Secretaría de Sanidad, sin intromisiones políticas de ninguna especie, es decir, hacer Sanidad científicamente»

ACTUANDO

Después de haber celebrado una extensa entrevista con el Jefe del Estado, a las dos de la tarde, vestido de paisano, de dril blanco, concurrió a Sanidad el doctor Céspedes, despachando como una hora con el capitán Santa María, supervisor de Carnes y Mataderos, marchándose a los pocos momentos.

Dos horas, después, a las cinco de la tarde, regresó nuevamente el secretario de Sanidad. Conferenció extensamente con el capitán Lage y el letrado consultor doctor Enrique J. Guiral. Con ambos trató sobre distintos problemas sanitarios que requieren urgente atención.

Manifiesto de la Federación Médica

Accediendo a una súplica del secretario de la Federación Médica de Cuba damos a la publicidad el siguiente manifiesto que dirige al pueblo de Cuba y que empezamos hoy mismo a comentar en las «Impresiones».

«La Federación Médica de Cuba hoy como ayer, caloriza con fervor de religión los ideales de su fundación: La unión y defensa de los Médicos».— — — — — —

La Federación Médica de Cuba, perfectamente convencida de la justicia de sus legítimas aspiraciones, manteniendo el espíritu de honradez que preside todas sus determinaciones y guardando las formas de corrección propias de organizaciones constituídas por hombres bien nacidos, creyó oportuno y prudente mantener discreto silencio acerca de la controversia con el Centro Canario; pero la forma tendenciosa con que se nos combate, hasta por aquellos que tienen una mayor insolvencia moral para juzgarnos, falseando la verdad unas veces, atribuyéndonos manifestaciones que nunca hicimos o ideas que nunca sustentamos otras, y esgrimiendo malicio samente el sofisma siempre, con la misma finalidad, de antaño conocida, de extraviar la opinión pública presentando el problema como mejor conviene a sus particulares intereses, nos obliga a dirigirnos al pueblo de Cuba en las siguientes manifestaciones:

La Federación Médica de Cuba, agrupación organizada para la defensa de los intereses de una clase, está integrada por la casi totalidad de los médicos de Cuba y por la totalidad de los que están en activo servicio. Tiene su organismo representativo en el Comité Ejecutivo que dimana del seno de una Asamblea deliberativa, en la que de un modo libre y espontáneo se produce el choque de ideas para fundir un macizo único, «la voluntad de la mayoría».

Nuestra organización es eminentemente democrática y sus organismos dirigentes, elegidos libremente en una Asamblea que es soberana, fundamentan su autoridad e imponen sus determinaciones, única y precisamente porque representan la voluntad de la mayoría.

En representación, pues, de los legítimos intereses de la clase médica estos organismos dirigentes, están en el deber de mantener todas aquellas demandas que se estimen convenientes a la conservación de sus derechos, es esta la razón por la cual demandó reiteradamente del Centro Canario el pago de sus haberes al cuerpo médico, pues sus adeudos con estos compañeros, se remontan nada menos que a los últimos meses (Noviembre y Diciembre) del año 1930, para seguirle en seguida los meses de enero, febrero, marzo, mayo y junio de 1931, y enero, febrero, marzo, y abril del presente año de 1932

Si con un adeudo semejante, un cuerpo médico no tiene derecho a exigir su liquidación, no obstante haber recaudado el Centro Canario cincuenta y siete mil pesos en el último cuatrimestre; si los médicos han de cruzarse de brazos ante el olvido de la Asociación en sus atenciones económicas para con ellos; mientras distintas firmas conocidas de representaciones de esta plaza no le entregan nada a la institución que no sea abonado al momento, a más de recibir cantidades en amortización, (hechos de cuya documentación demostrativa somos tenedores), habría de convenirse en que el médico debe prestar sus servicios indefinidamente sin establecer contratación alguna, a cambio de un derecho, a su vez, de dejar incumplidas sus atenciones económicas por el sólo hecho de ser médico.

Cuando en el curso de esta controversia con el Centro Canario y para demostrarles la improcedencia de rebajar sueldos o declarar excedentes a los médicos de su sanatorio, nos prestamos en un sincerísimo deseo de cooperar a nivelar la situación económica de la institución, a señalar los errores fundamentales de sus presupuestos, desde un punto de vista técnico, porque nos referíamos únicamente a su sanatorio, advertimos la equivocación de su presupuesto de dieta para enfermos, ya que con perfecto desconocimiento de la más elemental dietética, se le presentaba al enfermo una lista de platos para que eligiera a voluntad, con entera despreocupación de la representación energética y de la actividad vitamínica de cada alimento.

Esto desde un punto de vista técnico. Desde un punto de vista económico, cuando obtuvimos de los libros del Centro Canario el dato de que pagaba a 27 centavos la libra de pollo, comprada al por mayor (para no hablar más que de un artículo) y señalamos la diferencia enorme de este precio en relación con el del mercado, se nos objetó que no podría pagarse más barato porque tenían grandes adeudos con el proveedor, quién les retiraría ipso facto el crédito. En realidad el argumento no acreditaría como hacendista a una modesta ama de casa.

Y aquí nos interesa hacer constar, para evitar malsanas suspicacias muy propios de nuestra idiosincrasia, que a pesar de estas aparentes irregularidades, jamás hemos dudado de la honradez y la imparcialidad con que se actuaba en todo este problema de subastas y proveedores. En nuestro estudio de la contabilidad sólo encontramos equivocaciones.

No pretendemos, como con notoria mala fe se ha dicho, «matar al enfermo de hambre»; pretendemos darle una alimentación más científica y qué, por ende, resulte más económica para el Centro.

...La clase médica tiene derecho al respeto colectivo de la sociedad y no puede contemplar más que con un sentimiento de conmiseración a aquellos elementos de la misma que inutilmente pretenden, sin lograrlo, herirla en sus sentimientos de dignidad profesional. Es por esa razón que no descendemos al plano de los ataques personales en la defensa de nuestros intereses. Estamos convencidos del humanitarismo de nuestra clase que es tradicional en todo el mundo, aseveración plagada de ejemplos en nuestro país.

La clase médica que tan generosamente práctica su ejercicio con el carácter de sacerdocio, no desconoce, sin embargo, que reducida a los límites de una profesión liberal que como medio de vida adopta un individuo requiere en el presente una inversión económica mucho mayor de lo que se supone. Cuatro años de Bachillerato un año de pre-médica, siete años de carrera y cinco años de práctica novel, representan «diez y siete años» de dedicación, con la adquisición durante ellos de todo el material de ilustración práctica y perfeccionamiento, lo cual representa un aproximado no menor de veinticinco a treinta mil pesos, que entonces comienza a percibir un interés, y si éste está representado por el salario ínfimo que el médico tiene en el momento actual, y la limitación extrema que sufre en su libre actividad profesional, sin referirnos, ya que se trata de un argumento puramente económico, a los riesgos a que continuamente se expone la vida, nos encontramos con que es una inversión verdaderamente ruinosa e incomparable con ninguna otra Nadie afrontaría en la vida de los negocios una operación con semejante riesgos, ni realizaría una inversión a diez siete años vista, con un interés semejante.

Es por esta razón que nos encerramos en nuestra ley económica de la libre contratación del trabajo médico sobre esta base: «gratis» a la clase pobre, los incapacitados de velar por sí mismos, los tributarios de la beneficencia pública, ya que sea oficial o particular; «a cuota mínima» al amparo de una mutualidad, Compañía de seguros contra enfermedades, etc. a los elementos de la clase media, «mutualizables»; y cobrando el honorario correspondiente a las clases ricas en relación con su capacidad económica, «clase pudiente».

Hace ya mucho tiempo que, por boca de nuestro Gniteras, expusimos en verdadera síntesis de una frase feliz, cómo vemos el problema de los Centros regionales. Una vez más declaramos que no pretendemos la destrucción de dichos Centros. Nuestra aspiración es conseguir la consideración y el respeto que la clase médica merece y con vencer a sus directores del error, de la falta de piedad que representa la inversión de sumas fabulosas en portadas monumentales, mientras en su interior se carezca de un aparato de terapia, de un electrocardiógrafo o de una unidad radium, con que arrebatar a la muerte, en lucha noble, la vida de un asociado.

Por la comisión Mixta de la Federación Médica de Cuba. (Fdo).—Dr. Ricardo Núñez Portuando, Presidente. Dres. Alfredo Recio, Arturo Aballí, Ernesto R. de Aragón, Fernando del Pino, José Bisbé, Pedro Pariñas, Angel Vieta, Alfredo Antonetti, Miguel A. Valiente,—Vocales. Dr. Félix Hurtado, Secretario.

ASEGURAN QUE MAS DE 100 OBREROS DE BEJUCAL HAN SOLICITADO SU TRASLADO

El ex Presidente de la Sociedad de Bejucal afirma también que no todos los torcedores están conformes con romper la moral proletaria. Extraña el cambio operado en el Sr. José Beltrán

Fué el de ayer un día de inusitado movimiento en los centros obreros de la industria tabacalera. A la tranquilidad y calma de los pasados días, sucedió el ir y venir de los obreros y obreras en busca de noticias sobre la situación en Bejucal, en cuyo pueblo tienen puesto todos su interés.

Sr. José Beltrán

En todas partes que se reunían formaban los consiguientes comentarios, sin fijar generalmente las verdaderas posibilidades que existan de solucionar el conflicto por que comience a trabajar un taller en un pueblo del interior. Otros comentaban el paso dado por el señor José Beltrán, poniéndose al frente del nuevo Ejecutivo designado, poniendo como condicional para aceptar el cargo, que sus compañeros siguieran sus orientaciones, extrañando la actitud del mismo, que contradice, según explicaban algunos, los ideales que ha sustentado en sus escritos publicados en el «Boletín del Torcedor», y su actuación en los Congresos Nacionales de Torcedores, en los que tomó parte como delegado de los tabaqueros de Bejucal.

EL MOTIVO DE NUESTRA ACTITUD

Ayer nos entregó el señor José Beltrán un escrito con el título que encabeza estas líneas, en el cual dice, textualmente, lo siguiente: «El que suscribe estas líneas, presidente efectivo actualmente de la Sociedad de Torcedores de Bejucal, para que en ningún momento nuestros adversarios puedan trastornar la opinión pública con sus asertos, quiero hacer constar por este medio que al actuar de la manera que lo hemos hecho, es por que creemos firmemente estar en posesión de la verdadera razón y de la justicia humana.

Los torcedores de Bejucal llevábamos sin trabajar más de diez meses, y ni la Federación ni nadie se ocupó nunca de la crítica situación que hemos estado atravesando.

Al estallar la huelga que hemos dado ya por terminada, fuimos comprendidos como huelguistas, habiendo recibido auxilio de la Federacion una sola vez, actitud ésta de la Federación, justificada, por el temor de que nosotros fuéramos a darnos cuenta exacta de la realidad y actuásemos como lo hemos hecho ahora. Es evidente y comprensible para cualquiera, lo que expresamos, porque si no hubiese sido la huelga no se hubieran ocupado de nosotros.

Inspirados siempre por el sentimiento humano que alberga nuestro corazón, estuvimos luchando constantemente por provocar una solución de la huelga y nunca fuimos escuchados; es más, algunos en el Centro Obrero de la Habana, cuando fueron enterados nuestros compañeros por el DIARIO DE LA MARINA de nuestra actitud, decían que nosotros no teníamos derecho a opinar, que nos conformásemos con lo que se nos concediera buenamente.

Y nosotros, creyéndonos con el mismo derecho que los demás, y viendo que no era admitido debidamente, nos lo hemos tomado, actuando libremente.

Dentro de unos días, cuando estemos trabajando, hemos de demostrar que devengaremos mejores jornales que nuestros compañeros federados, que trabajan en los chinchales y en sus respectivos hogares para hacer «entregas» a distintas fábricas que se encuentran comprendidas en el movimiento de huelga.

Todos comprenderán que tenemos razón ya que las circunstancias actuales demuestran que no se puede actuar de otra manera, so pena de ser inconsciente o intransigente. Y esto lo demuestra el que, no sólo en Cuba, sino en todas partes del mundo han sido reajustados empleados, particulares, empleados del Gobierno y obreros; inclusive en la poderosa nación yankee, donde existe hoy la mayor cantidad de oro del mundo.

Por las razones expuestas y otras más que nos asisten, esperamos ser comprendidos por todos, y que, al fin y al cabo, hasta los que creen degradante, como ellos dicen, aceptar un reajuste, entrarán en razón y acabarán por actuar como nosotros, ya que otras veces han aceptado reajustes sin necesidad de sonrojarse».

Fraternamente de todos.—(f.) **José Beltrán.**

LAS DESPALILLADORAS DE BEJUCAL RECOGEN FIRMAS PARA IR A TRABAJAR

Ayer nos informaron que las despalilladoras del Gremio de Bejucal están también recogiendo firmas con el propósito de conocer la opinión de sus compañeras, para ir a trabajar a la fábrica de Partagás, al abrir ésta su sucursal en aquella localidad nuevamente.

EN LA ALIANZA TABACALERA

También se vieron ayer los locales de los Gremios de la Alianza Tabacalera muy concurridos por los obreros que estaban en espera de noticias, comentando cada cual la actitud de los tabaqueros de Bejucal. Oficialmente, nos manifestaron que no había sido pedido ningún personal a los Gremios de la Alianza, ignorando si irían o no a trabajar los miembros de los mismos, pertenecientes a la fábrica que iba a abrir sus puertas en Bejucal. La impresión que predominaba, era la de que por razón de los acuerdos que tenían con la propia Unión de Fabricantes, dichos Gremios no podían autorizar a los asociados que fueran a trabajar sin haber llegado a una solución amistosa con todos los Gremios, y que si algunos acudieran al trabajo lo harían por su cuenta, ateniéndose a la responsabilidad proletaria personalmente.

NO CELEBRARON NINGUNA REUNION

Para tratar de este particular no habían celebrado ninguna reunión los componentes de la Alianza, y no conocían allí tampoco que hubieran sido citados. También nos informaron que había algunos puntos que resolver, además de la condicional a que nos referimos anteriormente, por tener acordado los fabricantes con ellos que si algún gremio volviera al trabajo sin reajuste, entonces, el diez por ciento convenido entre ambas partes quedaría sin efecto. Y por parte de los Gremios de la Alianza, hay otro punto a resolver, pues el Gremio de Escogedores aun no llegó a un asunto definido en su problema.

UN MANIFIESTO DEL COMITE CIRCUNSTANCIAL

Ha publicado un manifiesto, en el que afirma que no le era desconocida la labor que se venía haciendo en Bejucal, para romper el movimiento, y esperan que no ha de prosperar éste, confiando en que los obreros y obreras que no respondan a la moral proletaria han de ser pocos, ya que muchos han recogido ya y están recogiendo sus certificados, trasladándolos a Santiago de las Vegas, donde radica la Sociedad más cercana y otros, están enviándolos a la propia Federación. Después de varias consideraciones terminan manifestando que seguirán en pie hasta triunfar.

OTRO MANIFIESTO

Recogimos la versión en la Sociedad de Torcedores de que los obreros de Bahía, lanzarán también un manifiesto y se aprestarán a apoyar a los torcedores de un modo efectivo, moral y materialmente.

HABLA PASCUAL NUÑEZ

El ex presidente de la Sociedad de Torcedores de Bejucal, señor Pascual Núñez y Evelio Valdés, enviaron una comunicación al presidente de la Federación manifestándole que el único punto a tratar en la Asamblea que se había celebrado tenía por finalidad cubrir la vacante del Ejecutivo y se aprovechó tal coyuntura por ciertos elementos, para introducir la discordia; que no es cierto que todos los torcedores de Bejucal apoyen el rompimiento, ya que muchos están dispuestos a seguir resistiendo hasta donde sea necesario, habiendo extraído más de cien tabaqueros sus Certificados, para colocarlos en otra Sociedad federada, por no estar de acuerdo con lo hecho.

DE SAN ANTONIO DE LOS BAÑOS

El presidente de la Sociedad de Torcedores de San Antonio de los Baños, señor H. Perdomo, dirigió un telegrama al señor Irurzun, en el que dice que el posible quebrantamiento de la línea del sector bejucaleño, estrecha sus filas, une los corazones y les ratifica en su decisión de morir antes que claudicar.

OTRAS ADHESIONES

Entre las adhesiones recibidas en la Federación figura la de la presidenta del Gremio de Despalilladoras de la Habana, señora Cándida Mesa, la cual dice que esta es la gran hora de la lucha; que el carácter se templa en ella, por lo cual espera han de vencer todos los obstáculos.

EL PLATANO COMO REMEDIO PARA LAS ENFERMEDADES DE LOS NIÑOS.

NEW HAVEN, mayo 11, (US) —El doctor Sidney V. Haas, de Nueva York, informó hoy a la Asociación Médica Americana de esta ciudad que los plátanos maduros curan ciertas enfermedades de los niños. Para las enfermedades del vientre, que son tan frecuentes en los niños, dijo, el plátano maduro es un excelente remedio.

Los que padecen esas enfermedades no pueden tolerar alimentos a base de almidón o de azúcar o sea carbo-hidratos, pero el azúcar del plátano maduro es tolerado siempre y ayuda a la asimilación de los demás azúcares. El plátano maduro probablemente contiene un fermento que contribuye a la conversión de los carbohidratos y de las grasas en elementos nutritivos.

El reumatismo crónico se debe a la infección del streptococo, gérmenes que se producen en las infecciones de las tonsilas de donde pasan a las coyunturas. El remedio contra esta enfermedad, según el doctor Reginald Burbank, de Nueva York, lo constituyen inyecciones con vacuna.

SINTONICE LA ESTACION CMW
El DIARIO Hablado
Se trasmite todos los dias
A las 7.30 a. m., 1 p. m. y 6 p. m.

M.E.C.D. 2016

Se está preparando una formidable organización petrolera mundial para evitar la competencia

Clearing House

Las compensaciones del «Habana Clearing House» efectuadas durante el día de hoy ascendieron a $727,090.02

COMO una completa organización comercial, ofrecemos las ventajas de nuestros amplios recursos y la experiencia de nuestros años en el ramo de ferretería accesorios para Ingenios e implementos agrícolas.

ESTAMOS ofreciendo arados aporcadores todo de acero, para tabaco y frutos menores de los siguientes tamaños:

Pony-Reja de 7 pldgs.
A. O.— „ de 8 pldgs.
B. O.— „ de 9 pldgs.
C. O.— „ de 10 pldgs.

y el arado rompedor especial para el cultivo de la caña.

Nº 59 con reja de 7 pg.
Nº 60 con reja de 9 pg.
Nº 61 con reja de 13 pg. con timón curvo.

Las rejas para nuestros arados son especialmente fabricadas para el suelo de Cuba.

Visite nuestras oficinas y almacenes... Siempre paga el conocer a quien se le compra.

MACHIN & WALL COMPANY

Oficina y Almacenes — Egido No. 8 Habana.

TRATARON AYER DEL PROBLEMA DE LA PLATA LOS FABRICANTES DE PERFUMERIA DE LA HABANA

Tomaron los reunidos el acuerdo de cobrar las facturas en oro, reconociendo para las demás monedas la fuerza liberatoria que esté fijada o se fije en lo sucesivo

Sobre el problema de la plata cambiaron impresiones ayer por la tarde, en la Cámara de Comercio Cubana, los fabricantes de perfumería.

Se discutió ampliamente acerca de la situación que ha creado a las industrias nacionales, que adquieren sus materias primas en el extranjero, la nueva emisión de plata, y el reducido poder liberatorio fijado por la ley a dicha moneda, pues, recibiendo en sus transacciones diarias monedas de toda clase y teniendo que girar periódicamente al extranjero el importe de las materias primas adquiridas, en oro, dichas industrias se ven obligadas a sufrir fuertes descuentos, que equivalen prácticamente, a un nuevo y fuerte impuesto en adición a los que ya están agobiando al comercio y a la industria.

Se acordó por todos los fabricantes que en las facturas a los comerciantes, por la venta de productos de perfumería, se aplique un sello, haciendo constar que los pagos de las mismas serán en oro, y que a las otras monedas se les reconocerá el poder liberativo fijado o que fije en lo sucesivo la ley.

También se acordó apoyar a la Cámara de Comercio Cubana en sus gestiones para obtener que la fuerza liberatoria de la plata sea elevado del 8 al 20 por ciento por lo menos.

FIRME TONO FUNDAMENTAL FUE EL MOSTRADO AYER EN N. YORK POR EL MERCADO DE VALORES

Las desalentadoras declaraciones hechas por la directiva de la New York Central, empeñaron hasta cierto punto la mejor impresión del mercado. Mayor esperanza en los bonos

Por Thomson and McKinnon

NUEVA YORK, mayo 11. Luis Mendoza y Cía.—Las influencias que operan en pro de la mejoría contrarrestaron hoy por pequeño margen a las de carácter adverso, si hemos de guiarnos por el firme tono fundamental del mercado. Las desalentadoras declaraciones de la junta directiva de New York Central empañaron hasta cierto punto la mejor impresión que reinaba en el mercado merced a los nuevos progresos efectuados en Washington en materia de economías federales y al tono más fuerte de los mercados de bonos y productos. La aparente imposibilidad en que esa compañía se ve de cubrir sus gastos fijos no obstante las sumas economizadas en salarios y la elevación de las tarifas, pone de manifiesto las dificultades con que tropiezan las empresas de transportes, hallándose los negocios y el tráfico a nivel tan bajo como el actual. Las insinuaciones que se hacen acerca de los resultados obtenidos en abril indican que la situación no ha mejorado. He aquí un oportuno ejemplo de lo importante que es librar con la mayor premura posible al país de la incertidumbre que rodea a los asuntos financieros del Gobierno a fin de que los negocios tengan el incentivo adecuado y salgan adelante los valores. Afortunadamente, las esperanzas por nosotros abrigadas a ese respecto se han visto últimamente fortalecidas. Los bonos sobre todo, revelan mayores esperanzas. Es de confiar en que, habiendo en perspectiva mayor ajuste en los suministros nacionales de trigo, crezca la confianza en el precio de los productos agrícolas y sobrevenga la consiguiente mejoría del poder adquisitivo. La estabilidad de los bonos y los productos naturales, sumada a la confianza en las cuestiones fiscales de la nación, aportarían el ímpetu fundamental del restablecimiento mercantil.

HE AQUI LA INSPIRACION DE NUESTRA MARCA

FLOR DE YATERAS

TOSTADERO DE CAFE

Hermosa mata florecida. Una entre las miles que abundan en la zona de YATERAS, y que producen el mejor cafe que se toma en Cuba.

NO DECIMOS QUE ES EXTRANJERO PARA JUSTIFICAR QUE ES BUENO

F. LLOPART Y CA. PRINCIPE 47 — HABANA — TELEFONO U-5047 Telégrafo «YATERAS»

MERCADO DE TABACO

Las cantidades que ayer pasaron a terceras manos, todas fueron pequeñas. La mayor era de treinta y seis tercios, de capas de la última cosecha de Las Villas, vendidas por Menéndez y Compañía a González y Vázquez. Las otras partidas, eran de capas también, pero de cosechas viejas de Partido—capas finas y maduras—; otros lotes de sextas de Remedios, y algunos otras tripas. Pero ninguno, por lo pequeño, merece el apunte, o el detalle.

Lo único interesante, pues, que hubo en el mercado durante el día, fué la visita a varios almacenes, hecha por los fabricantes de Tampa que el lunes llegaron por la vía de Key West. Se interesan esos señores por las capas nuevas de Vuelta Abajo y Partido, y por algún lote viejo de zonas de llano de la provincia pinareña.

Suponemos que esos manufactureros hagan algo estos días, o en los de la próxima semana. Acaso no sea mucho lo que compren, pero lo que sea ha de tener alguna importancia en estos momentos.

Las tripas limpias de Remedios siguen quietas. Nadie las solicita estos días. Pero los tenedores de ellas siguen alentando la esperanza de que no muy tarde han de presentarse en el mercado algunos compradores, bien del Norte, o para fabricantes de los Estados Unidos, o bien del Sur, porque la Argentina, a pesar de las dificultades para los giros en dólares, que conocen nuestros lectores, otras órdenes han de venir de Buenos Aires.

La rama que entró

Hasta las cinco y media de ayer tarde habían entrado en los patios de los ferrocarriles, las partidas de tercios y pacas siguientes:

De Guane, para Pedro Argüelles: 57.

De Sagua la Grande, para José Arellán: 4.

De Chambas, para Urtiaga, Toledo y Compañía: 4.

De Camajuaní, para la General Cigar Company of Cuba: 35.

Del mismo Camajuaní, para Constantino González y Compañía: 23.

De varias escogidas

José Besú Polier empezará su escogida en Puerta de Golpe el próximo lunes; con el tabaco cosechado bajo de toldo.

El mismo día empezará a escoger la libra de pie en sus talleres de Caimito, el señor José Menéndez y Menéndez.

Otras escogidas se disponen para comenzar a funcionar en este mismo mes, siempre que las condiciones del tiempo no lo impidan.

Bolsa de New York

DIA 11 DE MAYO

(RECIBIDAS POR EL TICKER DE LUIS MENDOZA Y COMPAÑIA)

ACTIVOS	
Atch. Top. and Sta. Fe	30¼
Aubnrn Auto	37
American Can	39⅞
New York Central	13⅝
General Electric	14⅝
General Motors	11⅝
U. S. Steel	39½
Du Pont	30⅝
Eastman Kodak	46⅝
Amer. Tel. and Tel	90⅝
Inter. Tel. and Tel	5¼
Standard Oil New Jersey	26
FERROCARRILES	
Atl. Coast Line	15
Baltimore and Ohio	6¾
Cons. R. R. of Cuba	—
Chesapeake and Ohio	16⅛
Canadian Pacific	11½
Cuba Company	—
Delaware and Hudson	55¾
Delaware Lackawanna	12½
Erie	—
St Louis and San Francisco	1¼
Great Northern	11½
Illinois Central	10¾
Louisville and Nashville	10½
Misouri Pacific	2¾
Norfolk and West	83
Northern Pacific	9⅞
Chic. and N. W.	4½
Penn. R. R. Co	10¾
Chic Rock I. and Pac	3⅛
St. Louis South	—
Chi. Mil. St Paul Pac com	1¾
Southern Pacific	11⅜
Southern Railway	4½
Union Pacific	52
Western Pacific	—
PETROLEOS	
Atlantic Ref	11⅛
Continental Oil	5¼
Consolidated Oil	4⅛
Houston Oil	12⅝
Ohio Oil	7⅞
Pure Oil	—
Royal Ducht	16
Standard Oil of Calif	20
Socony Vacuun Corp	8½
Sun Oil	—
Shell Union Oil	3⅛
Texas Company	11¼
Union Oil Cal	8¾
ACEROS	
Byers (A. M.) Co	8¾
Bethlehem Steel	13¼
Colorado Fuel	4¾
Gulf State Steel	—
Ludlum Steel	—
Republic Iron Steel	3⅛
Transue Williams	—
Vanadium	7⅛
Crucible Steel	—
AUTOMOVILES	
Graham Paige	1⅛
Hudson Motor Co	—
Chrysler Motors	8⅝
Nash Motors Company	10⅝
Packard Motors	2⅛
Studebaker Corp	4¾
White Motors	—
AGRICULTURA	
Case T. Machine	23½
Inter. Harvester	18¼
EQUIPOS DE OFICINA	
Inter. B. Machine	82½
National Cash Reg	9¼
General Ry Signal	13¼
UTILITIES	
Amer. For. Pow	3⅜
Comonwealth South	2⅝
Cons. Gas	50
North American	24¼
Western Union	22⅞
Pub. Ser. N. J.	45
National Power and Light	12⅛
United Coroporation	6¼
Amer. Water Works	20
Standard Gas and Elec	16¼
Amer. Power Light	8⅜
Elec. Bond and Share	—
QUIMICOS	
Allied Chemical	55¾
Air Reduction	41¼
Columbian Carbon	20¼
Lambert	34
Texas Gulf	18
Freeport Texas	15
Drug Inc	38⅝
Commercial Solvents	5¾
Union Carbide	19
ACCESORIOS	
Briggs Mfg. Co	5½
Timken Roller	—
Electric Auto Lite	12⅛
Goodyear	11
U. S. Rubber	3⅜
Murray Corp of America	4½
Stewart Warner	2⅝
Goodrich	3¾
EQUIPOS	
Pullman Company	16
Baldwin Locomotive	—
Amer. Locomotive	—
Amer. Car. Foundry	—
General Amer. Tank	14
INDUSTRIALES	
Allis Chalmers	—
Continental Can	25⅛
Foster Wheele	5½
West Elec	25¼
McKeesport T. Plate	38
Inter. Combustion	¾
Worthing. Pump	8¾
TRACCION	
Brooklyn Man. Tran	32¼
Interborough R. T.	2½
VENTAS POR COBRO	
Montgomery Ward	7⅛
Sears Roebuck	18
UTILES FABRICACION	
General Asphalt	—
Int. Cement	7¾
Johns Manville	12¾
Otis Elevator	14¼
METALES	
Amer. Smel. and Ref	3¼
Anaconda Copper Minning	5
Kennecott Copper	7⅜
Inter. Nickel	5⅜
Cerro de Pasco	6⅜
Nevada Consol	3¼
Homestake Mines	—
Alaska Juneau	9⅛
Granby Copper	4
Patino Mines	—
TABACOS	
Amer. Tobacco A	66
Amer. Tobacco B	67½
Liget and Myers	49¾
Lorillard	13⅞
Reynolds Tob B	32½
Cons. Cigar	—
TIENDAS Y ALMACENES	
Bes tand Company	9
May Dept Stores	12⅛
Macy (R. R.) Co	29⅛
Gimbel Bros	—
Assd Dry Goods	3⅝
Woolworth (F. W.)	32⅜
ALIMENTICIOS	
Coca Cola	95⅝
Borden Co	30⅛
National Biscuit	35
Corn Products	85⅝
Hershey Chocolate	58
Hershey Chocolate prefs	—
General Foods	31¾
Childs	—
Loose Wiles	25¼
Standard Brands	11⅞
National Dairy Prod	22⅝
United Fruit	16¾
Purity Bakeries	6¾
William Wrigley	—
MISCELANEA	
Cannon Mills	—
Congoleum Nairn	—
Gold Dust	12¾
Inter. Match	¼
Kelvinator Corp	5⅛
Proctor and Gamble	30¾
Simmons Company	—
Radio Corporation	4
National Surety	7½
American Ice	16⅝
American Woolen	—
Coty Inc	2½
Gillette Safety Razor	14⅞
TIENDAS DE CADENAS	
S. S. Kresge	10⅛
Kroger Grocery	13
J. C. Penney	23
Schulte Retail	1¾
Safeway Stores	47¾
PELICULAS	
Fox Film	2
Warner Bros Pic	1¼
Paramount Publix	3¼
Loews Inc	23½
AZUCARES	
Amer. Sugar Ref	18
Punta Alegre	—
Puerto Rico Sugar	5¾
Cuban Amer. Sugar	⅞
Cuban Amer. Sugar prefs	—
AEROPLANOS	
Bendix Aviation	6¾
Curtiss Wright	1⅛
United Aircraft	8⅝
Aviation Corp. Delaware	2⅝
TRUST	
Adams Express	2¼
Amer. Inter	4½
Chesapeake Corp	9
Kreuger and Toll	⅛
Texas Pac. Land	3⅞
Alleghany Corp	1⅛

EDICTO

DOCTOR RAMIRO CASTELLANOS Y VILLAGELIU, Juez de Primera Instancia del Oeste de La Habana.

Por el presente hago saber que el señor José Auñón y Chacón, en su carácter de único propietario de la finca rústica e lote de terreno situado en la villa de Regla, Ensenada de Guasabacoa, en el litoral del Puerto de La Habana, término municipal y partido judicial de La Habana y Registro de la Propiedad de Oriente, lindando por el Norte con el lote que pertenece a la Compañía de «Puertos de Cuba» y parte de la finca «La Gobernadora», por el Sur con el lote número dos o letra «B» de manglar, ciénaga y litoral, propiedad de la señora Angelina de Embil y Quesada, y por el Oeste con el Mar litoral, con una superficie de treinta y ocho mil seiscientos cuarenta metros cincuenta y dos decímetros cuadrados, que adquirió por título de compra-venta de la Compañía «Litoral de Regla S. A.», ha establecido en este Juzgado, por ante el Secretario que refrenda juicio para deslindar la descripta finca, designando como propietarios de los fundos colindantes a la señora Luisa Angelina de Embil y Quesada, a la compañía mielera «Beguiristain S. A.», a la compañía «Auxiliar Marítima S. A», al Estado Cubano y al señor Rogelio Carbajal, únicos que figuran en la lista al efecto presentada, en cuyos autos he dictado la providencia que dice así: «Providencia: Juez, doctor Castellanos. Habana, marzo 5 de 1932. Ddado cuenta: Con la presente pieza para tratar del estado de deslinde promovido por el señor José Auñón y Chacón, se tiene por iniciado el estado de deslinde que se dispone en el Artículo X de la Orden 62 de 1902, convóquense a los propietarios para que comparezcan en el juicio dentro del término de treinta días, bajo apercibimiento de que continuará el procedimiento a su perjuicio si no se presentaren, comenzando a correr y contarse el mencionado término de treinta días a partir de la primera publicación y fijación de los edictos que más adelante se determinará, convóquese asimismo a los que pudieran resultar dueños o poseedores en comunidad de los predios contiguos a fin de que dentro del término de los últimos diez días de la convocatoria antes referida se personen en este Juzgado a fin de proceder a la designación de representante común, bajo los apercibimientos determinados en la Ley; notifíquese esta providencia en la forma determinada en el Artículo XII de la mencionada Orden a los propietarios y poseedores de los predios contiguos, anunciándose la convocatoria en tres números consecutivos de la «Gaceta Oficial», así como en varios de esta localidad; y luego que se presenten los correspondientes periódicos, dése cuenta para señalar día y hora en que deba efectuarse la Junta. Lo mandó y firma el señor Juez; doy fe: **Ramiro Castellanos.** Ante mí: Carlos Echevarría».

Y para anunciar la convocatoria dispuesta en la preinserta providencia, con el apercibimiento de que en ésta se deja hecho mención, así como haciendo saber que los autos están de manifiesto en la Secretaría, donde los interesados podrán examinarlos por sí o por medio de sus letrados y mandatarios y que pueden comparecer en el juicio cuantos se crean con derecho a título de comuneros, propietarios o comuneros colindantes, aunque no estén sus nombres ni figuren en la lista del promovente, debiendo todos justificar el carácter con que comparezcan y comparecer dentro del indicado plazo, libro el presente para su publicación en el periódico DIARIO DE LA MARINA, de esta Capital.

Habana, abril 27 de 1932.

Dr. Ramiro Castellanos.

Ante mí:

Carlos Echevarría.

COTIZACIONES

Mayo 11

LA PESETA	EL FRANCO
española se cotizó hoy al CIERRE del mercado a razón de	francés se cotizó hoy al CIERRE del mercado a razón de
12 PESETAS	25 FRANCOS
42.23 Por DOLLAR	34 Por DOLLAR

PETICION A LA CONFERENCIA TELEGRAFICA

Los agentes comerciales solicitarán supresión del **enregistramiento** de aquellos

La Asociación Nacional de Agentes Comerciales ha dirigido un escrito al Presidente de la Conferencia Telegráfica Internacional de Madrid, informando que desde hace mucho tiempo viene realizando gestiones tendientes a lograr que por las compañías de cables establecidas en este país se derogue la práctica establecida de cobrar derechos por el trámite llamado «enregistramiento», considerando que es éste un tributo que se obliga a pagar, sin estar justificado, y mucho menos en las actuales circunstancias económicas porque atraviesan todos los negocios.

Esas gestiones—dice el referido escrito—han tropezado siempre con el inconveniente presentado por las compañías de cables, que han informado que esa materia sólo ha de ser resuelta por la Conferencia Internacional, que deberá celebrarse en Madrid en el próximo mes de septiembre.

Concluye el escrito solicitando del presidente de la Conferencia que plantee el problema en la próxima convención y pida que sea resuelto favorablemente, teniendo en cuenta que los agentes comerciales son los que mayores contrataciones realizan con el extranjero y que prestan una mayor contribución a los ingresos de las compañías de cables.

Mercado Azucarero

MAYO 11 1932

POR NUESTRO HILO DIRECTO

AZUCARES CRUDOS:—El mercado de crudos abrió hoy con un tono ligeramente más débil, con moderadas ofertas de azúcares de derechos libres para llegar en mayo, a la base de 2.64 Los compradores retraídos, pendientes del desarrollo de los acontecimientos en el mercado de refinado.

Al mediodía se anunció haber obtenibles 3,000 toneladas de las Filipinas, para llegar en la semana entrante, a la base de 2.63. Los refinadores eran entonces compradores a la base de 2.60

Existencias de azúcares crudos en almacenes afianzados en Nueva York:

Ayer 904,305 sacos.

Hoy 904,687 sacos.

Cotización «spot» de Willett and Gray el día 10. 2.64

AZUCARES REFINADOS: —Tarde ayer Revere anunció avanzando su precio a la base de 3.85 a la apertura del mercado el jueves, continuando bajo el plan de pagos en cuatro plazos, carros completos.

Hoy abrió este mercado con un tono confuso. El comercio esperando que National Arbuckle Bros, y California and Hawaii anunciasen si avanzarán también su precio. Los nuevos pedidos ligeros.

MERCADO DE LONDRES:—Nuestros cables de apertura anunciaban el mercado de la Terminal de Londres quieto, pero sostenido. Se anunció haber vendedores a la base de 69 lab. Un cargamento de azúcares de Santo Domingo, para embarque en junio, vendido con destino a Marsella, a esta base, equivalente a 68 lab., debido al flete más alto. Liverpool pagó el precio equivalente de 68 lab. El comercio en espera.

COTIZACIONES DE LA TERMINAL DE LONDRES

	Cierre anterior.
Mayo	4|8—9|6
Julio	4|9—1|2
Agosto	4|10-1|2
Octubre	4|11-1|2
Diciembre	5|2—1|4
Marzo	5|3—1|4
Mayo	5|6—3|4
	Cierre de hoy
Mayo	4|4—1|2
Julio	1|7—1|2
Agosto	4|9
Octubre	4|10-1|2
Diciembre	5|1
Marzo	5|4
Mayo	5|5—1|4

COTIZACIONES DE LA BOLSA DE AZUCARES CRUDOS FUTUROS DE NEW YORK

	Cierre anterior
Mayo	0.59—61
Julio	0.68
Septiembre	0.73
Diciembre	0.81—82
Enero	0.83
Marzo	0.87
Mayo	0.92
	Cierre hoy
Mayo	0.53—54
Julio	0.61
Septiembre	0.68
Diciembre	0.75—76
Enero	0.76—77
Marzo	0.81—82
Mayo	0.86

Toneladas vendidas 13,650

AZUCARES REFINADOS: Después del cierre de la Bolsa de Azúcar de Nueva York, las refinerías American y Pensylvania anunciaron no efectuarían el avance de su precio anunciado para mañana a la base de 3.85 esperándose seguirán igual proceder otras refinerías que también anunciaron avanzarían su precio mañana.

Lamborn, Hutchings and Company

DU PONT CELLOPHANE

EL CRISTAL hecho papel... Obrapía 31. A-2900.

SE REUNEN EN LA CIUDAD DE NEW YORK LAS COMPAÑIAS DE PETROLEO DE TODO EL MUNDO

En esta conferencia transcendental tomarán parte también los Representantes del Soviet. Se rumora que la combinación comprará los derechos de exportación de la Pan American Pet

Han llegado de Europa a New York los representantes de las grandes combinaciones petroleras de todos los países del mundo, inclusive Rusia, para celebrar una conferencia.

Se dice que es propósito de esa conferencia llegar a un acuerdo internacional para evitar las competencias ruinosas. Esta mesa redonda contará pronto entre sus miembros a J. B. A. Ressler, director general de la Royal Dutch y de otras compañías extranjeras.

Los representantes del Soviet son Philip Rabinovich, miembro del Comisariat para el Comercio Extranjero, K. Dobavol, chairman del «Soyuzneffsport» (Trust de Exportación del Petróleo) y R. N. Friedman, vicechairman de la Russian Oil Products Co., propiedad del Soviet.

Con la llegada simultánea de Europa de Heinrich van Reilmann, uno de los directores de la Standad Oil Co., de New Jersey, se rumora que esta combinación va a comprarle a la Standard Oil de Indiana los derechos de exportación de petróleo de la Pan American Petroleum Co., recientemente adquiridos por la compañía petrolera de Indiana.

(De «Aereonews», N. York.)

SE PIDE QUE NO SE COBREN LAS DIRECCIONES Y FIRMAS EN MENSAJES TELEGRAFICOS

Según acuerdo adoptado en la última sesión celebrada por la junta directiva de la Asociación Nacional de Agentes Comerciales, el doctor Ramiro F. Moris, secretario de dicha Corporación, ha dirigido una carta al Secretario de Comunicaciones, solicitando la supresión del cobro de las direcciones y firmas en los despachos telegráficos, circunscribiendo ese cobro exclusivamente al texto del mensaje.

La medida solicitada—dice la referida carta—significaría un alivio para los que utilizan el sistema de comunicación telegráfica en las actuales circunstancias de depresión económica, y al propio tiempo, al hacer menos oneroso el uso del telégrafo, estimularía su empleo por todos aquellos que tienen que comunicarse con el interior.

UN INFORME SOBRE EL UNO Y MEDIO POR 100 A LAS MATERIAS PRIMAS

Tuvo lugar ayer en el Club Americano la sesión-almuerzo reglamentaria del Consejo de Directores de la Cámara de Comercio Americana de Cuba, bajo la presidencia del señor B. Ross. Antes de comenzar la sesión los directores permanecieron de pie por un momento en honor a la memoria del general Enoch H. Crowder, cuya muerte ocurrió en Washington el pasado sábado. El general Crowder fué el primer Presidente de Honor que tuvo la Cámara.

Entre otros informes de comités recibidos, el señor Robert A. Anderson, presidente del Comité de Impuestos y Legislación llamó la atención de los directores hacia una circular dictada recientemente por la secretaría de Hacienda en la cual estipula que los industriales que puedan probar a la secretaría de Hacienda que deben ser clasificados como tales, estarán exentos del pago del impuesto del uno y medio por ciento en las Aduanas sobre las materias primas que importen sin limitación de ninguna clase en cuanto a las ventas, con la única condición de que las materias importadas como materias primas y más tarde vendidas sin haber sido sometidas a ningún proceso de fabricación estarán sujetas al uno y medio por ciento que no fué pagado en las Aduanas.

MATADERO MODELO DE CAMAGUEY S. A.

CONVOCATORIA

La Junta Directiva de esta Compañía, en cumplimiento de lo dispuesto en los artículos Décimo-Primero y Vigésimo-Quinto de la escritura social, acordó en sesión celebrada al efecto, convocar, como por la presente lo verificamos, a Junta General Ordinaria de Accionistas de esta Compañía, que se celebrará en la Ciudad de La Habana el día VEINTE Y SIETE del corriente mes de MAYO, en la casa número uno de la calle de Capdevila y a las tres de la tarde; en cuya Junta se tratará, por no haberse realizado antes, de la Memoria, Estado de Cuentas y Balance General del próximo pasado año y de los demás asuntos constituyentes de la Orden del Día, especificándose que en dicha Orden figurarán los asuntos determinados por la Presidencia de la Compañía, según voto de confianza al efecto de la Junta Directiva y sin perjuicio de lo dispuesto en el Artículo Trigésimo-Primero de la escritura social, en referencia con las proposiciones de accionistas; advirtiéndose que la Junta General quedará constituída si concurriesen más de la mitad del total de las acciones y que tendrán voto en la misma, solamente los accionistas que lo fueren con diez días de anticipación al señalado para la Junta en esta convocatoria, a cuyo efecto se cerrará el Libro de Transferencias de Acciones, con igual anticipación de diez días.

Y para su publicación en la «Gaceta Oficial» de la República, en citación de todos los señores accionistas de la Compañía «Matadero Modelo de Camagüey S. A.», libramos el presente en Camagüey, a cuatro de Mayo de mil novecientos treinta y dos. ENMENDADO, SIETE.—Vale.

Manuel A. Cadenas, Presidente.

José R. Romero, Secretario.

Mercado Ganadero

LOS PRECIOS EN PIE

Precios pagados por compradores en los mercados de origen:

El vacuno

En Oriente, de dos y medio a tres centavos con el cinco por ciento de descuento.

En Camagüey, de dos y medio a tres centavos con el diez por ciento de descuento en la finca, y sin descuento en la ciudad.

En Las Villas, de dos y medio a tres centavos con el diez por ciento de descuento.

De Pinar del Río, de dos y medio a tres y medio centavos; pero pesado y entregado en los mataderos de esta capital.

El lanar

El lanar, de tres y medio a cinco centavos.

De cerda

Del país, de siete a siete y medio centavos.

MATADERO DE LUYANO

En el Matadero de Luyanó se sacrificaron las siguientes reses:

De vacuno	75
De cerda	23
De lanar	13

Los precios que rigieron en el Matadero de Luyanó fueron:

Vacuno	de 12 a 13 cts. kilo
Cerda	de 25 a 32 » »
Lanar	de 20 a 30 » »

MATADERO INDUSTRIAL

En el Matadero Industrial se sacrificaron las siguientes reses:

De vacuno	135
De cerda	37
De lanar	26

Los precios que rigieron en el Matadero Industrial fueron:

Vacuno	de 12 a 13 cts. kilo
Cerda	de 25 a 32 » »
Lanar	de 20 a 30 » »

Bolsa de la Habana

MAYO 11 DE 1932

BONOS Y OBLIGACIONES

	Comp.	Vend.
Cuba 1904 Speyer	87½	92¾
Cuba 1905 Deuda Int	34	41½
Cuba 1909 4½	65	71¾
Cuba 1914 Morgan	84	93
Cuba 1923 5½ Morgan	74	76½
Cuba 1945 5½ O. Públicas $40.000,000	39¾	42
Obligaciones oro del Tesoro República de Cuba	28½	34
Bonos seriados República de Cuba.—Morgan 5½ por 100 1927.		
E. Vence 1 julio 1932	94	—
F. Vence 1 julio 1934	73	—
G. Vence 1 julio 1934	—	—
H. Vence 1 julio 1935	—	—
I. Vence 1 julio 1936	—	—
J. Vence 1 julio 1937	—	—
Certificados serie 5½ %		
Obras Públicas:		
Vence junio 30 de 1932	92½	—
Vence diciembre 31 de 1932	80	—
Vence junio 30 de 1933	70	—
Ayuntamiento de la Habana 1a hip	88	100
Ayuntamiento de la Habana 2a hip	87	100
Bonos del Centro Asturiano	30	—
Oriente Cubano	—	—
Territorial serie B	—	—
Cervecera	40	80
Cervecera (Obligaciones		
Ciego de Avila	—	—
Curtidora	—	—
no hip.)	18	24
Gas	91½	98
Havana Electric (Consolidados)	19⅜	23½
Havana Electric (Obligaciones no hip.)	4½	10
Iron Beer (Obligaciones no hip.)	—	—
Jarcia Matanzas	71	—
Edificio La Metropolitana S. A.	—	68
Ladrillos	—	—
Matadero	—	—
Nueva Fábrica de Hielo	90¼	97
Papelera serie A	80	—
Papelera serie B	58	—
Teléfono	64	90
Unidos	11	—
ACCIONES	Comp.	Vend.
Agricola Oriente Cubano $6.000,000	—	—
Banco Agricola	—	—
Banco Territorial; beneficiarias	—	—
Banco de Préstamos sobre Joyería	—	—
Cervecera	18	90
F. Consolidados de Cuba; preferidas	5	—
Cuba Cane prefs	—	—
Cuba Cane com	—	—
Kokofat prefs	—	—
Kokofat com	—	—
Cuba R. R.	7	—
Curtidora	—	—
Fibras y Jarcia	14	—
H. Electric Utilities Co. prefs. del 6 por 100	32	35
H. Electric Utilities Co. prefs. del 5 por 100	20	26
H. Electric Railway Co. preferidas	3	7½
H. Electric Railway Co. comunes	½	1½
Jarcia prefs	20	—
Jarcia prefs, ex dividendo en acciones	19	—
Jarcia comunes	2	—
Lonja preferidas	—	—
Lonja comunes	—	—
Matadero	—	—
Seguros La Mercantil	—	—
Metropolitan Auto	100	—
Naviera prefs	—	—
Naviera com	2¼	—
Nueva Fábrica de Hielo	98	—
Nueva F. de Hielo (beneficiarias)	10	30
Perfumería prefs	10	—
Perfumería com	1	—
Pesca prefs	41	—
Pesca comunes	10	—
Teléfono prefs	40	80
Teléfono com	22	—
Unidos	2⅛	3
Union Oil	5¾	6¾

CASA DE CAMBIO «EL GATO NEGRO»

Cambio de monedas extranjeras en todas cantidades: PESETAS, FRANCOS, LIBRAS, ETC.
PAGAMOS CHEQUES DEL GOBIERNO SIN DESCUENTO
Absoluta seriedad en todas nuestras operaciones.
BILLETES en todas CANTIDADES
Hojas GEM: 30 cts. paquete. KIRBY: 75 cts. paquete.
GILLETTE corriente: 75 cts. paquete. GILLETTE azul: $1.00 paquete.

CACHEIRO Y HERMANO «EL GATO NEGRO»

OBISPO 65. Teléfs. A-0000, A-7780.—OBISPO y Aguiar. Teléf. M-4017
GALIANO Y ZANJA. Teléfono A.9298.

M.E.C.D. 2016

EL ÚNICO

UN HECHO SIGNIFICATIVO

Al cabo de cerca de medio siglo, en el curso del cual han desfilado por los mostradores de las boticas toda clase de productos, basados en toda clase de teorías, la PREPARACION DE WAMPOLE, *firme como una roca, continúa aliviando a los enfermos, reconstituyendo a los débiles, tonificando a los convalecientes y fortaleciendo a los niños durante el delicado período del crecimiento.*

La PREPARACION DEL EXTRACTO DE HIGADO DE BACALAO DE WAMPOLE tiene un sabor agradable. Mediante un método original y exclusivo de extracción y de refinamiento, solamente retiene los principios activos del hígado de bacalao, *despojados del aceite y de la grasa.*

La PREPARACION DE WAMPOLE es un remedio experimentado para toses, catarros, bronquitis, debilidad, anemia, y cansancio; en una palabra, un tónico para fortalecer el organismo, enriquecer la sangre, aumentar la resistencia del cuerpo contra las enfermedades consuntivas y suministrar a los niños los elementos esenciales para el crecimiento.

¡HAGA LA PRUEBA CON UN FRASCO!

Tan Buena Durante el Verano como en Invierno

WAMPOLE

Noticias del Puerto

EL AUSSA.—Procedente de Génova y escalas, llegó el vapor italiano Aussa, que trajo carga general, un pasajero para la Habana y tres en tránsito.

DETENIDO.—El agente de policía, señor Vives, procedió al arresto a bordo del Aussa del señor Alfonso Luis García Ruiz, de 45 años de edad, natural de Cuba, quien tiene pendiente un caso de homicidio ocurrido en la Habana, y desde entonces había embarcado para Barcelona, donde residió.

UN YACHT.—De Miami llegó el yacht americano K15088, que manda el capitán Tom Fifford, y cuya propietaria, Mrs. Chadbourne, está en la Habana, con objeto de hacer un recorrido en su embarcación por las costas de Cuba.

LOS QUE EMBARCARON.—En el vapor Florida embarcaron para los Estados Unidos, Frank Hall y señora, Marshall Tillman y señora, el vice cónsul de Cuba en Norfolk, Julio Pineda, Raoúl García Quintero, María Parajón, Juan Dulard, Nestor Piñango Quintero, Benito García Malpica, Edna Vegas, Neill Sinclair y otros.

LO CAPTURO UN CAZA SUBMARINO AMERICANO.—En la mañana de ayer hizo su entrada en puerto el vivero de bandera cubana Santa María, del que es patrón Leonardo Andrade Martínez, quien una vez que fué puesto a libre plática, por la sanidad marítima, se presentó a la Capitanía del Puerto, para dar cuenta del siguiente hecho:

Dice Andrade, que en ocasión de estar en alta mar, cerca de las costas de la Florida, se le presentó un guardacostas americano, cuyo comandante lo obligó a ir a St. Petersburg, donde permaneció un día, siendo su barco registrado minuciosamente por las autoridades de aquel puerto, las que no encontrando en su barco ninguna anormalidad, lo dejaron en libertad sin darle explicaciones por su apresamiento y conducción a un puerto extranjero.

Del caso se dió cuenta a la policía del puerto, que levantó acta de esta denuncia-protesta, de la cual se dió cuenta al capitán del puerto.

ACUSACION.—El vigilante de la Policía Nacional, Juan Sánchez, acusó al patrón del guadaño Fidel, de estar en completo estado de embriaguez alcohólica.

OCUPACION.—El teniente Corrales y los vigilantes Ginert y Hernández, procedieron a la ocupación de un chinchorro en la playa de Cojímar.

A LIMPIAR SUS FONDOS.—El próximo lunes irá a Mobila el vapor Florida, que va a limpiar sus fondos, siendo sustituído por el Governor Cobb.

—Para el próximo lunes también irá al dique el Cuba, tomando su turno el Florida en los viajes a Tampa.

CONFERENCIAS.—El jefe de tráfico de la División de Miami de la Florida East Coast, Mr. Spencer, llegó con el agente en la Habana, Mr. Laudermink, y el agente general de la Peninsular Occidental S S Co., se reunirán con los embarcadores de piña para solventar determinadas dificultades en los embarques.

EL ESTRADA PALMA.—El ferry Estrada Palma llegó de Cayo Hueso con vagones de carga general.

EL TOLOA.—Procedente de Puerto Limón y Cristóbal, y conduciendo frutas y pasaje para New York, y pasajeros para la Habana, llegó ayer tarde el vapor americano Toloa, de la Flota Blanca.

SALIDAS.—Salieron ayer el Florida y los ferries Flagler y Palma, para Cayo Hueso; el Turrialba, para Tela.

BARCOS QUE LLEGARAN HOY.—Hoy llegarán los siguientes barcos: el americano Santa Clara, de Valparaíso; el americano Orizaba, de Veracruz y el americano Florida, de Cayo Hueso y el americano Munargo, de Miami.

EL CRISTOBAL COLON.—Según radiograma recibido por los señores García y Díaz, agentes de la Trasatlántica Española en la Habana, se sabe que el trasatlántico Cristóbal Colón, llegará mañana viernes, al medio día, procedente de Veracruz y que saldrá el sábado, a las 12 del día, llevando su cupo de pasajeros destinado a la Habana, completamente cubierto.

Ni un solo pasaje de tercera ha quedado por vender y pasan de 600 los que embarcan en dicho buque.

EL MONTEREY.—El día 15 del corriente cruzará por la Habana, procedente de New York y en ruta a Panamá y California, el nuevo vapor americano Monterey, de la Munson Line, que lo destinó al Pacífico, y que conduce carga y pasajeros.

EL SEATRAIN.—El ferry Seatrain llegará el sábado en lugar de mañana por haber ido a limpiar fondos y llevará para New Orleans 50 carros de piña, frutas, vegetales y azúcar.

LA COMPAÑIA GUERRERO-MENDOZA.—El próximo lunes y en el vapor Calamares, procedente de N. York, llegará la compañía Guerrero-Mendoza.

MR. MOLAMPHY.—En el vapor Tolua embarcó anoche para New York Mr. Mateo Molamphy, administrador de la Flota Blanca en la Habana, y quien va por dos semanas para asuntos de la compañía.

CAMBIO DE ITINERARIO.—Desde el día 23 de junio, los barcos de la Flota Blanca, que salen para N. York de madrugada, lo verificarán a las 5 de la tarde.

PASAJEROS DEL TOLOA.—En el Toloa llegaron Emilia Andonio e hija, John Mc Macmara, James Thompson, Pearl Pild, Cartrude Pape y señora, Joseph Richard y familia, Antonio Castell y señora.

Entre los de tránsito figura el cónsul de Costa Rica en Madrid, señor Mauricio Castro y señora, y otros.

REPOSICION

Ha sido repuesto en el cargo de médico inspector de Inmigración, el doctor Alberto C. Jané, quien ayer tomó posesión de ese cargo.

Casos y Cosas

LECCION DE GRAMATICA

A Celada, un estudiante
que ni los libros miraba,
pero chico con más lógica
que el verso de una harada,
el maestro le pregunta
dando clase de gramática:
—Tuvo y tubo, ¿con qué letras
los escribe usted, Celada?
—Pues, **tuvo,** de tener, verbo,
con ve corta...
—Bien. ¿La causa?
—Porque todo aquel que "tuvo"
al presente está sin nada
o muy corto... ¡con ve corta
se escribe, pues, tal palabra!
pero **tubo,** sustantivo,
nos da una idea tan clara
de longitud, por ejemplo,
de una cañería de agua,
o de gas, o la famosa
de **mosié Claude** en Matanzas,
que **tubo** sin duda debe
escribirse con **be** larga...

Evelio BERNAL.

Con la venia de

Sergio ACEBAL.

SINTONICE LA ESTACION CMW
El DIARIO Hablado
Se trasmite todos los días
A las 7.30 a. m., 1 p. m. y 6 p. m.

DESDE HOY:-

Sodas diez centavos
Helados y cremas diez centavos
Soda Cream de frutas diez centavos
Refrescos de frutas diez centavos

LUNCH

Tamales desde cinco centavos
Ensalada de pollo 25 centavos
Club sandwiches veinte y cinco centavos.
Nuestro repostero se hace cargo del trabajo que se le ordene, y de hacer de su buffet un éxito.

"EL DECANO"
San Rafael No. 1. Teléfono M-4878.
Hoy día de moda
Orquesta "Orbe"

HABANERAS

COMPROMISO

NENA MONTALVO ZERTUCHA

Compromiso amoroso.
Sancionado anoche.
Al distinguido matrimonio Ignacio Montalvo y Adela Zertucha fué pedida en la noche de ayer la mano de su bellísima hija Nena para el correcto joven Miguel Estévez.
La petición fué hecha por la interesante señora Adelina Navarro viuda de Estévez madre del novio.
Mi felicitación afectuosa.
Para ambos jóvenes.

SANTO DOMINGO

Hoy.
Santo Domingo.
Sea mi primer saludo para el doctor Domingo Méndez Capote, ilustre jurisconsulto ex-Vicepresidente de la República.
Otras felicitaciones mas.
Entre las del día.
El doctor Domingo Cabrera Hernández, doctor Domingo F. Ramos, doctor Domingo F. Vázquez, doctor Domingo S. Méndez, licenciado Domingo Menéndez y doctor Domingo Suárez.
Domingo Macías, mi querido amigo, Domingo Galdós y Domingo Pérez Rodríguez.
Domingo Hernández Márquez, Domingo Alonso, Domingo Sánchez, Domingo Prieto y Domingo G. Solano.
El doctor Domingo García Trespalacios, teniente médico del Ejército, cuyos éxitos profesionales son tan repetidos.
Y ya, por último, el competente tipógrafo Domingo Núñez, perteneciente a la imprenta del DIARIO.
¡Felicidades!

UNA FELICITACION

Por separado.
Una felicitación.
Es para la gentil e interesante Mirta Vieta, distinguida esposa del doctor Ignacio Calvo y Tarafa, afamado especialista de esta capital.
Recibirá mensajes de felicitación de sus muchas amistades.
¡Felicidades!

ASOCIACION DE DAMAS

De la Covadonga.
Una nueva Asociación.
Formada por elementos valiosos del cuerpo médico del Centro Asturiano.
Cuentan ya con un gran número de socias y hay mucho entusiasmo por el mejor éxito de dicha Asociación.
Ayer se celebró la primera junta del Comité de Damas, tomando posesión de sus cargos y quedando constituído del modo siguiente:
Presidentas de Honor:
Concepción Heres viuda de Valle, Rafaela Perera viuda de García Marqués, María Fernández viuda de Pérez, Labra de Bances Conde y Rosario Menéndez viuda de Inclán.
Avelina Nava viuda de García.
María Gutiérrez viuda de Fernández, María Alzate, viuda de Fernández, María Gutiérrez, viuda de Fernández Llano, Amparo Chaple de Pedroarias, María Roque de Muñiz, Josefa Vilató de Simón, Berta González de Fernández, Esperanza Eguiguren de Junco, Concepción Menéndez de Fernández y María Julia Fernández, de Fernández Riaño.
Presidenta Efectiva:
Estela B. de Cañal.
Vice Presidentas:
María Morales de Stincer, Blanca Broch de Díaz Albertini, Salesa Rodríguez de Acevedo, Isabel González de Muñiz y María Teresa Escarrá de Casares.
Secretaria.
Nicolasa Zabala de Llerandi.
Vice-secretarias.
Isolina Cuervo de Fernández Viña, Julia Bolado de Entrialgo y Luisita Heres de Alvarado.
Vicales
Marquesa de Tiedra, Julia Martínez de Tamargo, Elvira Orta de Joaristi, Angela Matilde Rodríguez de Recio y María Franca de Rodríguez, Carmen Guillén de Fernández Luyano, Nena Pérez de Fernández, Julia Huergo de Muñiz, Luisa Covian de Otaolarruchi, Margot Caiñas de Alvaré, Elvira Pérez de Errasti y Delfina García de Fernández.
Señoritas: Justina Barrachina, Luisa Casariego, Esperanza Casariego, María Eugenia García y Blanca del Valle, Blanca Irastorza, Cuca Fernández Llano, Teresa Acevedo, Encarnación Caracuel, Angustias Caracuel, Carmen y Teresa Blanco.
Ofelia Fernández y Conchita García.
La junta se celebró en el local que ocupa la Asociación de Damas, calle 17 esquina a J. en el Vedado reuniendo dicha casa las mejores condiciones por haber sido adoptada para un hotel anteriormente.
Mi felicitación al Comité.
Por su primer éxito.

HABANA YACHT CLUB

En el Yacht.
La fiesta del sábado.
Se inaugura ese día la temporada de verano en la aristocrática sociedad de la Playa de Marianao.
Para tal acontecimiento se ha dispuesto una fiesta magnífica.
Plena de alicientes.
Fiesta que tendrá el triple aspecto de la comida, el baile y los números de variedades.
Toda aquella espléndida casa como los jardines lucirán una decoración floral lindísima que ha sido ordenada ya a **El Clavel,** el famoso jardín de los hermanos Armand en Marianao.
Una artística combinación.
De plantas y flores.
Parties numerosos se darán cita en esta fiesta encantadora.
Tema para la crónica.

PEPITO ECHANIZ

Próximo a inaugurarse.
El curso de verano.
Me refiero al curso especial que, como el año anterior y en vista de su éxito magnífico, se propone dar **Pepito** Echániz, nuestro celebrado pianista, en su **Studio** de la calle B número 141, altos, en el Vedado.
Gran curso de técnica.
E interpretación.
Comenzará el próximo lunes 16 para prolongarse durante tres meses.
La cuota, a los más módicos precios, y el incentivo de estudiar bajo la dirección del joven pedagogo, han hecho que el teléfono F-1175 funcione casi continuamente y que a estas horas sean muchas las inscripciones efectuadas.
Pepito Echániz, durante el curso, organizará diversas audiciones para sus alumnos.
La primera se efectuará a principios del entrante mes de junio y en ella será presentada la distinguida señorita Esperancita Hill.
Será un éxito el curso especial
Tan interesante y atractivo.

JOSE RAUL SEDANO

Enfermo.
De gravedad.
Encuéntrase así un amigo excelente del cronista, de los viejos y queridos camaradas del Club, el bueno de José Raúl Sedano.
Rodeado se encuentra de todos los cuidados mientras la Ciencia agota los últimos recursos por salvarlo.
Quiera el Altísimo conservar su preciosa existencia.
Para bien de los suyos.
Que lo adoran.

Café el que tiene más aroma y mejor gusto es el de

LA FLOR DE TIBES S.A
REINA 37 • TELEFONOS A-3820 / M-7623

Fiesta de los Niños

Invitación:

Invitamos a nuestros pequeños clientes a las dos tandas de cine que daremos hoy en el segundo piso. Se proyectarán películas KODAK.

Hora: 10 a 11 a. m. y 4 a 5 p. m.

Todos los artículos para niñas, niños y canastilla han sido especialmente rebajados durante esta semana.

Regalamos un radio CROSLEY a nuestros pequeños clientes.

Infórmese en el segundo piso.

La Casa Grande

Visite la tiendecita del tercer piso. Departamento de Saldos.

LIGA CONTRA EL CANCER

Una labor plausible.
Digna de ayuda.
Es la que viene realizando incansablemente la Liga Contra el Cáncer, esa benemérita institución, modelo de las de su clase, que preside el distinguido doctor Alfredo G. Domínguez.
Con la última donación recibida cuenta ya el Instituto del Cáncer, gracias a las gestiones de la Liga Contra el Cáncer, con diez y ocho damas de las veinte que necesita para asilar a enfermos cancerosos sin recursos.
Los nombres de los filantrópicos donantes son los siguientes:
Caridad Morales de López Oña, María Galarraga de Sánchez, Josefina Zayas Viuda de Bonet, Carmen López Oña y Dolores Viuda de Falla Gutiérrez.
Mercedes Crusellas de Santeiro, Consuelo Lamar de Mendoza, Loló Larrea de Sarrá, y Margarita Johanet de Céspedes.
Willard V. King.
Charles Kaelker, Frederick Snare, Richard Kaelker, José Izquierdo, **Un Benefactor,** Hijos de Laureano Gutiérrez a su memoria, **Un donante anónimo** y Esteban Cacicedo.
La Liga Contra el Cáncer hace un nuevo llamamiento a las personas pudientes de nuestra República suplicándoles el envío de un cheque de cien pesos para el sostenimiento de una cama por un año, para poder completar el número de veinte que se necesitan en el Instituto del Cáncer y poder habilitar diez camas más en el Departamento **Juan Bruno Zayas** del Hospital Mercedes.
¿Será escuchado el llamamiento?
¡Cómo dudarlo!

EL CONDE DEL RIVERO

Llegó ayer.
En avión desde Baracoa.
Después de visitar las minas de su propiedad de Cuenca de Moa ha regresado a esta capital el señor Conde del Rivero, Presidente de la Empresa del DIARIO DE LA MARINA.
Fué muy agasajado en aquella región oriental.
Por lo que está muy reconocido.

(Continúa en la Página SIETE) ..

E. P. D.

EL SEÑOR

Carlos Taquechel y Sallier

HA FALLECIDO

DESPUES DE RECIBIR LOS SANTOS SACRAMENTOS

Y dispuesto su entierro para las cuatro y media de la tarde de hoy, su viuda, hijos, hijos políticos y hermana que suscriben, ruegan a las personas de su amistad se sirvan asistir a la referida hora a la casa Calzada número 84 altos, entre A. y B., Vedado, para acompañar su cadáver al Cementerio de Colón; favor que agradecerán.

Habana, mayo 12 de 1932.

Caridad Villasana Viuda de Taquechel; Eugenio (ausente), Arturo, Carlos M., Eduardo, Hilda y Rebeca Taquechel y Villasana; Margot Heydrich; Esperanza Vidal; Adelaida Maymir; Cándido de Bolívar; Eugenia Taquechel Viuda de Fernández.

(SE RUEGA NO ENVIEN FLORES NI CORONAS).

Obispo 81

ENTRE HABANA Y COMPOSTELA

$6.95

Suave como un guante. En piel gallum combinada con blanca. Blanca combinada con negra y todo en piel gallum. Pedidos del interior 30 centavos extra,

PELETERIA
UNCLE SAM

¡Qué Catarro!
MENTHOLATUM
para alivio instantáneo

ANUNCIESE EN EL Diario de la Marina

M.E.C.D. 2016

ESCENARIO Y PANTALLA

«NEPTUNO»: LA ACTUACION DE RITA MONTANER

NO sabemos si Heliodoro García seguirá siendo el benjamín de nuestros empresarios; su tipo es de esos que permiten conservar por muchos años la categoría envidiable del muchacho; pero sí tenemos el convencimiento de que este «muchacho» tiene, junto con sus arrestos juveniles, una experiencia de hombre ya maduro en su oficio. Así le vemos mantener a flote su negocio teatral, a despecho de todas las borrascas, sin alharacas ni desplantes, con un andar mesurado y uniforme, que no es el andar de la audacia, pero que tampoco podemos decir que sea el de la rutina. Digamos el de la discreción, en todo caso.

No es costumbre que el «Neptuno» se salga de su línea estrictamente cinematográfica. Lo hizo ayer, sin embargo, llevando a su escenario a Rita Montaner, la artista cubana que acaba de ser objeto de un homenaje en el «Payret.» La empresa quiso hacer con Rita esa excepción y al efecto remozó un poco el viejo escenario, poniéndolo en condiciones de servir de marco a la criollísima cantante.

A teatro lleno, tarde y noche, se verificó la primera actuación de la Montaner en el «Neptuno». Acompañada por el maestro Villa cantó varias canciones. Seguimos pensando que el arte de Rita no es una cuestión de facultades ni mucho menos de eso que llaman «bel canto.» Es un arte eminentemente popular, de honda raíz folklórica, hasta el punto de que los «pregones», cosa tan del pueblo, y lo afrocubano, tan íntimamente adherido a la base musical de nuestro gusto, constituyen los hitos más señeros de su expresión. Dos pregones le oímos ayer: »El Tamalero» y «El Heladero», de Rodrigo Pratts. Ambos los cantó con originalidad y gracia auténticas. En los números restantes fué también largamente aplaudida.

El primer día de actuación de Rita Montaner en «Neptuno» ha sido un éxito y es de esperarse que se repita hoy, en que la artista volverá a trabajar en los turnos de 5 y 30 y 9 y 30, en combinación con la película «Prestigio», cuyos principales intérpretes son Ann Harding y Adolfo Menjou.

Francisco ICHASO

NOTAS

UN GRAN ESTRENO EN «CAMPOAMOR»

Un gran estreno de la Columbia anuncia para hoy «Campoamor»: el de la suntuosa película «Abismos de pasión», que tiene por figuras principales a Jean Harlow, la Rubia de Platino, a quien recordamos de su maravillosa actuación en «La Jaula de Oro»; Mae Clarke, Natalie Morhead, Marie Prevots y el gran actor inglés Walter Byron, que por algo lleva el apellido del gran poeta romántico.

«Abismos de Pasión» es una producción satírica, en cuyo fondo se encierra un doloroso drama. Ella enseña a las mujeres que no deben dar rienda suelta a sus impulsos amorosos, porque muchas veces el hombre en quien han puesto sus ojos resulta casado. Tal es la dura experiencia de Cassie Barnes, la encantadora provinciana que Jean Harlow encarna en esta película.

«Abismos de Pasión» está montada suntuosamente. Uno de sus pasajes más sugestivos, sobre todo para las damas, es una exhibición de los últimos modelos presentada a todo lujo.

El lunes «El Manisero», con Lawrence Tibbett, el primer barítono del mundo, que canta bellas canciones cubanas, Lupe Vélez, la Orquesta de los Hermanos Palau, etc. En los turnos de 5 y 30 y 9 y 30, actuarán dicha orquesta ,el Trío Matamoros y la pareja Agustín y Celinda. A pesar de la magnitud del espectáculo no se alterarán los precios.

Mae Clarke, Jean Harlow y Marie Prevots en «Abismos de Pasión.»

DESPEDIDA DE PULIDO EN EL «ENCANTO»

Después de rendir una brillante jornada, se despide hoy del público del «Encanto» el notable barítono español Juan Pulido, fino intérprete de la canción internacional. Hará Pulido sus más celebrados «sketches» en los turnos de 5 y 30 y 9 y 30, con el valioso concurso de la Orquesta del teatro «Encanto», que está trabajando mejor cada día, y de la aplaudida pareja América-Valencia.

Serán hoy, además, las últimas exhibiciones de la graciosísima película «La Pura Verdad», espléndidamente montada y con bellas canciones y bailes. Son sus principales intérpretes el formidable actor cómico José Isbert, la bellísima Enriqueta Serrano, el simpático Manuel Russell y la bien recordada tonadillera Amalia Isaura.

Mañana, viernes, un sensacional estreno cinematográfico: «Juraban olvidarla», que tiene por principales intérpretes a una trilogía de estrellas: Lily Damita, Adolphe Menjou y Eric Von Strohein.

Se presentará además un nuevo y espléndido «show», formado por trece bellas señoritas: la Orquesta Ensueño y la notable arpista Margarita Montero.

«HERMANAS DE FARANDULA» EN EL NACIONAL

Grata impresión produjo ayer en el «Nacional» la película «Hermanas de Farándula», producción de gran intriga y verdadero interés, interpretada por esa maravilla de actriz que se llama Marie Dresser y por Mina Combell, otra atractiva figura de la pantalla. Hoy se repite «Hermanas de Farándula» en todos los turnos, dando comienzo el espectáculo a las tres de la tarde. Con ella se exhibirá otro sugestivo «film», todo hablado en español: «Esclavas de la moda», por Carmen Larrabeiti.

A las 5 y 30 y 9 y 30 se presentará el aplaudido «show» que integran la bella y simpática Mercy Mezquida, que cantará nuevos números, entre ellos «La Paloma», «El Manisero» y un Fado, y el célebre Trío Matamoros, formado por los verdaderos Ases de la Canción Cubana.

La luneta de 3 a 7 cuesta 20 centavos y de esa hora en adelante 30.

El lunes, pre-estreno de la magnífica producción «Deliciosa», por Janet Gaynor y Charles Farrell, la pareja ideal.

MAÑANA, ESTRENO DE «ALMA Y CARNE» EN MARTI

En el concurrido teatro «Martí» habrá mañana un estreno de verdadero interés: el de la comedia lírica, en un acto, dividido en seis cuadros «Alma y carne», libro original de Víctor Reyes, música del maestro Rodrigo Pratts.

«Alma y carne» es una obra de asunto muy sugestivo, como ya el título lo hace advertir. Rodrigo Pratts ha aumentado su interés con bellos números musicales. Será presentada además con el esmero habitual en el coliseo de las cien puertas. Irá en el turno de las 10 y 30 a los precios ordinarios.

Esta noche, a las 8 y 45, «Luces habaneras.»

A las 10 y 30, «Locuras», la revista del día, libro de María Teresa de la Cruz Muñoz, música de los maestros Jaime y Rodrigo Pratts. Doce vistosos cuadros de acción movida, diálogo ingenioso y melodías inspiradísimas.

El martes 17, estreno del sainete-revista de Agustín Rodríguez «Todo un hombre», con música del maestro Laguna.

El sábado, tanda elegante, con el concurso de la notable cantante María Cervantes.

HOY CAMPOAMOR HOY
30-40-50 EL TEATRO DE LAS BUENAS PELICULAS Niños 20
1½-3½-5½-7½-9½

LUNES El MANISERO con LAWRENCE TIBBETT LUPE VELEZ

CARTEL DEL DIA

POR LOS TEATROS

NACIONAL.—De 3 a 11.30: Comedia; Hermanas de farándula; Vidas truncadas y variedades por el Trío Matamoros y Mercy Mezquida.

PRINCIPAL.—No hay función.

PAYRET.— No hay función.

MARTI.—A las 8.45: Luces habaneras. A las 10.30: Locuras.

ALHAMBRA.— A las 8.15: O. K. Stravaganza Review y Lágrimas rojas.

POR LOS CINES

CAMPOAMOR.— A todas horas: comedia; estreno de Abismo de pasión por Jean Harlow.

ENCANTO.— A todas horas: La pura verdad y presentación de Juan Pulido y la orquesta.

FAUSTO.— A todas horas: comedias y El honorable Wong, por Edward G. Robinson.

VERDUN.—Hoy, Beau Ideal o El batacláan del diablo, por Loretta Young, Irene Rich y Ralph Graves. La barca del pecado, por Mary Astor y Luis Wolhein.

PRADO.—De 1 a 11.30: Función extraordinaria. Películas, variedades y regalos.

NEPTUNO.—A las 2, 5.30 y 9.30 Rita Montaner y Prestigio. A las 4 y 8.30: La gran jugada.

REGINA.— Comedias; Hombres en mi vida y El camello negro.

TRIANON.— Matinée: comedias; Mujeres de todas las naciones y El corsario. A las 5.30 y 9.45: El corsario. A las 8.15: Mujeres de todas las naciones.

RIVIERA. — Comedias; Beau Ideal; Sombras del patíbulo y episodio.

VIVES.— Comedias; Salvada.

WILSON.— Comedias; Las luces de Buenos Aires.

IMPERIO.— Comedia; El campeón de sí mismo y Calles de la ciudad.

INGLATERRA.— Comedias; Beau ideal y La barca del pecado.

GLORIA.— Tarde y noche, «Hermanas Rivales», «El Prófugo» y comedias.

LIRA.— Comedias; La barca del pecado y Luces peligrosas.

LARA.— Comedias; Ansias de gloria y La mujer comprada.

MODERNO.— Función extraordinaria; películas; Maruja González; Margot Alvariño, etc.

UNIVERSAL.— Comedias; Desilusión y El veneno del pasado.

ACTUALIDADES. — Comedias; Luces peligrosas y Una hora de amor.

LINDBERGH.— Comedias; Dirigible y Wall Street.

BELGICA.— Comedia; Besos al pasar y De pura sangre.

CUBA.— Comedias y Desilusión.

VIOLETA.— Comedias; Eran trece y Siempre adiós.

NACIONAL HOY ESTRENO
HERMANAS DE FARANDULA
CON UN REPARTO SELECTO LO MAS DIVERTIDO Y PICARESCO
Y UN MAGNIFICO SHOW
3½ A 11½ TARDE 20¢ NOCHE 30¢
MAYO 16 FOX PREESTRENO
DELICIOSA
CON JANET GAYNOR CHARLES FARRELL

ROBARON 36 PESO EN UNA TINTORERIA

Los empleados y caballericeros de la policía no pertenecen a la Milicia. Un herido al caer

Ladislao Lemo y Lemo, tintorero, y vecino de Primera, 22, dió cuenta a la policía que de madrugada sorprendió a un individuo que se encontraba dentro de su domicilio, cuyo sujeto desapareció por la puerta de la calle. Verificado un registró notó la falta de seis pesos veinticinco centavos y prendas que aprecia en treinta pesos. En la casa se ocupó un talonario perteneciente al establecimiento de carbonería propiedad de José Fernández, vecino de Acosta, 29, quien fué detenido en unión de su chofer Erasmo López Cuencas, del mismo domicilio, los cuales informaron que posiblemente dicho talonario se le sustrajeron del camión que dedican al reparto y cuyo vehículo guardan en Juan Bruno Zayas entre O-Farrill y Avenida de Acosta. Ambos fueron puestos en libertad.

SUFRIO QUEMADURAS CON UN REVERBERO

Al explotarle un reverbero en su domicilio se ocasionó quemaduras de carácter grave diseminadas por el cuerpo, Digna Alvarez Hernández, de 42 años de edad y vecina de Figueroa, 17, de la que fué asistida en el Centro de Socorro de Jesús del Monte, por el doctor Bacallao.

NO ESTAN COMPRENDIDOS EN LA MILICIA POLICIACA

El día 17 de abril último se presentó en la Sub Estación del Calvario Esteban Breja Hernández, panadero y vecino de Animas, 9, en el Calvario, denunciando que en ocasión de viajar en un ómnibus por dicho pueblo, fué injuriado gravemente por Ruperto Febles, caballericero de la expresada Estación, el cual se expresó en formas calumniosas de su esposa.

Con el acta levantada se le dió cuenta a la jurisdicción militar, por estimarse que el acusado estaba comprendido en la milicia. En la mañana de ayer el capitán Ortega, recibiendo instrucciones del coronel Rogelio Caballero Gómez, jefe del Quinto Distrito Militar, envió dichas actuaciones al juez de Instrucción de la Sección Quinta, por estimar que no era de su competencia el conocer de estos hechos, toda vez que el acusado no estaba comprendido en la milicia. El Juzgado envió dichas actuaciones al juez correccional de la Sección Quinta.

SE CAYO DEL CABALLO

Julio Hernández Troncoso, de 45 años de edad y vecino de Dolores número 8, en el reparto Santa Amalia, sufrió lesiones de carácter grave en la pierna derecha al caerle encima el caballo que montaba por la calzada de 10 de Octubre.

GACETILLAS

PRADO. Compañía de comedias, y películas

Hoy se verá muy concurrido el cine Prado después del éxito obtenido anoche con la Compañía de Comedias que en combinación con las películas y en los turnos de cinco y media y nueve y media viene actuando desde ayer. Hoy, en esos mismos turnos se exhibe la producción de Lawrence Tibbett y Grace Moore «Claros de luna», revista y comedia y la compañía de comedias lleva a escena la obra cómica «La victoria del general», en la que toman parte Caridad Castillo, Eva y Cuca Vázquez, Pilar Fernández, Emma Telmo y los actores López Ruiz Segarra, Bravo y Arrechabaleta. La entrada general a cualquier hora, 20 centavos.

NEPTUNO. Rita Montaner y estreno de Prestigio

Magnífica en todas sus creaciones, estuvo Rita Montaner, esa mujer maravillosa que supo hacer vibrar de entusiasmo a los públicos más difíciles del orbe: New York y París. Allí se impuso y ayer en su debut desde el remozado escenario de Neptuno, volvió por sus fueros de enorme artista y maravillosa cantante.

Rita Montaner volverá a presentarse hoy en las funciones continuas, tarde y noche, actuando ella a las cinco y cuarto y nueve y media con un programa cinematográfico completamente distinto: estreno de «Prestigio», film hablado en el que figuran Ann Harding y Adolphe Menjou y «La última jugada», por Eddie Quilan y Marion Nixon. Además, revista y variedades Vitaphone, rigiendo los precios siguiente: 20 centavos entrando antes de las cuatro de la tarde y 30 centavos por la noche. La película «Prestigio» se exhibe a las , 5 y media y 9 y media.

El sábado y domingo «El hombre y el monstruo» y Rita Montaner.

RIVIERA. Beau-Ideal

En la matinée de la 1.30 se exhibe «Beau Ideal», por Ralp Forbes y Loretta Young, «La sombra del patíbulo», por Marion Nixon; «Fantomas», una revista y una variedad.

En las tandas de las 5.15 y 9.45, «Beau Ideal» y a las 8.15 «La sombra del patbíbulo.»

Mañana, viernes, a las 5.15 y 9.45, «El jardín maldito», por Ronald Colman, y a las 8.15 «Soñadores de la gloria», en español, por Miguel Contreras.

Precios: a las 5.15, luneta, 20; a las 8.15 y 9.45, luneta, 30.

VERDUN. Beau-Ideal

Hoy, en el teatro VERDUN «Beau ideal» cuya inmejorable interpretación está a cargo de la genial Lorette Younk, Irene Rich y Ralph Graves.

«Beau ideal» o «El batallón del diablo» es una atracción. Además será llevada a la pantalla la film «La barca del pecado», película que interpreta Mary Astor y el malogrado actor Luis Wolhein, el que tan famoso se hiciera en la film «Sin novedad en el frente.»

Los precios, como siempre: matinée, diez centavos todos, a las cinco y cuarto, igual y por la noche, damas y niños solamente diez centavos y los caballeros veinte.

TRIANON. Mujeres de todas las naciones

En la matinée de las dos se proyectará por primera vez en este cine «Mujeres de todas las naciones», por Víctor MacLaglen; «El corsario», por Chester Morris, revista y variedades.

En las tandas de 5.15 y 9.45: Artistas Unidos presentan la notable producción de Chester Morris titulada «El corsario.»

En la tanda de 8.15, Víctor Mac Laglen en la graciosa cinta Fox «Mujeres de todas las Naciones.»

REGINA. Hombres en mi vida

Exito indescriptible alcanzó el estreno de ayer en el teatro «Regina»; verdad es que «Hombres en mi vida» tiene méritos para justificarlo.

Se han filmado películas buenas en español, pero no creemos que ninguna otra iguale a esta soberbia película.

Lupe Vélex ha coronado su obra de gran estrella y ya no podrá superarse.

Ramón Pereda encontró el sol que había de colocarlo entre los primeros.

Se exhibe también «El camello negro», interesante producción de Fox, con sorprendentes e inesperadas escenas filmadas por el misterioso Warner Oland; y un noticiero sonoro Fox.

Precios: 10 centavos damas y niños hasta las 7.30 y 20 los mayores después de esa hora.

RIALTO. Hazte rico pronto

Hoy estrena Rialto una deliciosa comedia. «Hazte rico pronto», es una de las producciones ligeras sin transcendental argumento; pero atractiva y entretenida.

Williams Haines, el galán travieso y simpático, Leila Hyams realizan una labor plausible.

Va también en el programa «Al despertar», de Ramón Novarro, un noticiero, una comedia y un cartón.

La nota simpática del día es el regalo de hermosas fotografías de Ramón Novarro.

Pronto estas iniciativas y otras muchas que tiene en cartera el nuevo administrador de Rialto, lo convertirán en el cine escogido por las damas de buen gusto.

Los precios se mantienen como se ha ofrecido, a base de 10 centavos damas y niños hasta las 5, y 20 centavos todos después.

Insistimos en recordar que los turnos son a las 2, a las 5 y a las 9 y se exhibe todo el programa completo.

INGLATERRA. Soñadores de la gloria

El programa combinado para hoy es de lo más atrayente, comenzando con la regia superproducción Artistas Unidos, toda dialogada en español, por Lia Tora y Miguel Contreras Torres, SOÑADORES DE LA GLORIA y la estupenda supercomedia musicl LUCES DE LA CIUDAD, por Charles Chaplin.

A las cinco p. m. la regia superproducción toda dialogada en español, por Lía Tora y Miguel Contreras Torres, SOÑADORES DE LA GLORIA.

Por la noche el mismo programa de la matinée.

Mañana MIA POR QUE SI, por Carole Lombard y Gary Cooper.

UNIVERSAL. El veneno del pasado

Este cómodo y ventilado salón ofrece hoy al público este variado y atrayente programa: «El veneno del pasado», por Bebe Daniels, en 9 actos, sincronizada, y «Desilusión», en 10 actos por Marion March y Warren William, sincronizada. Precio: caballeros 10 cts. Damas y niños 5 cts.

WILSON. Mía porque sí

El programa combinado hoy es de lo más interesante, comenzando con la revista semanal Paramount New, la comedia ESTE OESTE o EL OTRO y la variedad MOSAICOS LIRICOS y las producciones MIA POR QUE SI, magnífica joya especial de la Paramount, interpretada por Carole Lombard y Gary Cooper; y LUCES DE BUENOS AIRES, estupenda comedia musical, toda en español, por Carlos Gardel. Sofía Bozan y Gloria Guzmán.

A las 5.15 p. m. la comedia ESTE OESTE o EL OTRO, la variedad especial MOSAICOS LIRICOS, y la superproducción, interpretada por Carole Lombard y Gary Cooper, MIA POR QUE SI.

Por la noche, el mismo programa de la matinée.

VIVES. Salvada

Los concurrentes a este acreditado Cine podrán presenciar hoy, en tanda de 5 y 30, las eminentes estrellas Clark Gable y Joan Crawford en SALVADA, y por la noche MADAME SATANAS por Reginal Denny y Kay Johnson y SALVADA. Precio para damas y niños 10 centavos. Mañana UN CABALLERO DE COMPAÑIA y LA LEGION FRONTERIZA.

LA REUNION DE DETALLISTAS DE LA HABANA

Se dió cuenta del acuerdo del Consejo Deliberativo sobre el epígrafe de cafés y cantinas

El Centro de Detallistas de la Habana celebró en su soberbio edificio propio situado en Avenida de Simón Bolívar (Reina) números 104 y 106, la junta directiva ordinaria correspondiente al actual mes.

Bajo la presidencia del señor Narciso María Rodríguez, actuando de secretario el señor Casiano Moreda Alvarez y con la asistencia de los vocales señores Antonio Cheda, Manuel Morán, Juan Marcote Marcote, José María Fernández, Manuel Alvarez, Rafael Cueto, Miguel Alvarez, Manuel García Suárez, José Peñayos, Ramón Suárez y otros, comenzó la sesión a la una en punto de la tarde, dándose lectura a la convocatoria, orden del día y acta de la junta anterior, que fueron aprobadas.

Igualmente y dentro del mayor optimismo, fué aprobado el informe de la Sección de Propaganda, estimándose muy acertada la proposición de su presidente, con respecto a reunirse dos o tres veces por semana, al objeto de dar cima a la justificada aspiración de realizar la más intensa labor en pro del aumento social, para que en no lejana fecha sea una tangible realidad que la entidad sea la genuina representación de todo el comercio de víveres al detall de la Habana, cual corresponde por derecho propio, por su honroso historial de muy cerca de cincuenta años, representándolo y defendiéndolo, librando en su favor las más rudas batallas, que han culminado casi siempre en los más rotundos éxitos.

A continuación fueron leídos los informes reglamentarios de Secretaría, relativos a movimiento de contribuciones, gestiones realizadas en favor de los socios, etc., así como los suscritos por el letrado consultor doctor Alvarez Arcos, por el notario doctor Jiménez, el procurador señor Cantero y por el jefe del Departamento de Contabilidad, todos los cuales fueron unánimemente aprobados, mereciendo los más cálidos elogios.

En correspondencia fueron leídas infinidad de cartas enviadas a la entidad sobre diversos asuntos, figurando entre éstas, tres de los vocales señores José María Fernández, Arturo López y Ramiro Fernández, en que solicitaban licencias por tenerse que ausentar para España, licencias que les fueron concedidas; acordándose también, no acceder a la rebaja de la cuota que como socios protectores viene satisfaciendo a esta entidad la Cervecería La Polar.

Posteriormente fueron conocidas dos solicitudes de socorros de los señores asociados, hoy en desgracia, acordándose como es costumbre, prestarles todo el apoyo moral y material, propuesto reglamentariamente por la Comisión de Beneficencia, al objeto de ayudarles en cuanto sea posible.

Varias Comisiones fueron designadas al objeto de cumplimentar distintos acuerdos emanados de la Junta General anterior, entre ellas una integrada por los miembros de la mesa, para que visitara al Ejecutivo de la Lonja del Comercio de la Habana para exponerle el disgusto con que se ve que algunos señores almacenistas realizan ventas directamente al público, a los mismos precios que a los detallistas de víveres.

El presidente actuante, señor Narciso María Rodríguez, dió cuenta del viaje que en representación de la Institución realizó recientemente a Bayamo (Oriente), invitado expresamente por la Compañía Nestlé de Cuba, para visitar su hermosa planta para la fabricación nacional de leches condensadas. Tuvo frases de sincera gratitud para los directores de la Compañía por las deferencias y atenciones de que se le hizo objeto y prometió publicar sus «impresiones del viaje» en la próxima edición del «Boletín Oficial» de la entidad.

En asuntos generales fueron tomados varios acuerdos, entre ellos los siguientes: Demostrar la más sincera gratitud social a los miembros del Consejo Deliberativo del Distrito Central de la Habana, especialmente al señor Celedonio García, por haber accedido a la petición que en el día de ayer formularan ante él el señor presidente de la Institución señor Cayetano García Lago, el señor Juan C Marcote y otros, que ratificaba el escrito anteriormente presentado en ese sentido, sobre que fueran modificados los epígrafes 24 y 25 del segundo Grupo de las Patentes de Libre Regulación aprobadas para el próximo ejercicio económico 1932-33, para que, según se venía haciendo, las «Cantinas de bebidas» pudieran seguir vendiendo licores, «café, fiambres y dulces» además de tabacos, cigarros, fósforos y refrescos; y cuyo acuerdo fué tomado en la misma mañana de ayer, por el Consejo Deliberativo, con lo que la Sociedad se anota uno de los más brillantes triunfos. Otro de los acuerdos tomados, se refiere a felicitar también a la prensa en general, y especialmente al diario «Mercurio» por el interés que se viene tomando en la defensa de los asuntos que atañan al comercio minorista de víveres.

Después de tomarse varios acuerdos en relación con la marcha interior de la Sociedad, en horas avanzadas de la tarde se dió por terminada la junta.

ACUERDOS DEL CONSEJO DE SECRETARIOS

Se dió cuenta del nombramiento del nuevo Secretario de Sanidad y de los indultos en estudio

Ayer celebró en Palacio Consejo de secretarios semanal, fué presidido por el jefe de la Nación.

He aquí la nota oficial de los asuntos resueltos:

El Secretario de Justicia informó que tiene en estudio la concesión de distintos indultos que han sido recomendados por el Jefe del Presidio Modelo, como premio al buen comportamiento y a los años de reclusión que llevan los penados que son beneficiados con dicha medida. Los indultos se concederán el próximo 20 de mayo y casi todos son políticos. El consejo se dió por enterado y aprobó la medida.

Después dicho Secretario informó alrededor de la muerte del Presidente de la República francesa, manifestando que el representante de Cuba en París, dió el pésame, al gobierno francés por dicho sensible fallecimiento y además, el propio Secretario lo testimonió al Ministro de Francia en Cuba. El Consejo acordó hacer constar en acta su condolencia hacia la república amiga por tan lamentable sucedido.

Terminó expresando que la Comisión de Secretarios que prepara la adhesión y concurrencia de Cuba a la Exposición Internacional de Chicago, se reunió y adoptó preliminares acuerdos, para comunicarse con los industriales y comerciantes y asegurar un concurso entusiasta y efectivo de Cuba y sus industriales y comerciantes a dicho importante acontecimiento.

En esos momentos el señor Presidente anunció que el General Alberto Herrera, Jefe del Estado Mayor del Ejército cubano, ostentará la representación de Cuba en la Convención de Veteranos de la Guerra Hispano Americana que se celebrará en la Florida del 6 al 8 de junio próximo.

Y que en el día de hoy tomó posesión del cargo de Secretario de Sanidad y Beneficencia el Teniente Coronel Miguel A Céspedes, quien ha sido reemplazado en su puesto en el Ejército, en virtud de habérsele aceptado la renuncia al doctor Victoriano Rodríguez Barahona. El Consejo hace votos porque el Tte. Coronel Céspedes logre el éxito que sus excelentes cualidades personales hacen esperar de él, en tan importante sección administrativo.

Después el Secretario de Gobernación solicitó se autorice al de Hacienda para restituir al crédito de Presos y Penados de su Departamento la cantidad que le fué reajustada ilegitimamente. Se acuerda restituir dicho capítulo, por ser de indispensable necesidad, ya que se refiere a la manutención de los presos y penados que están en las Cárceles de la República, la cantidad de 43 mil pesos.

El señor Secretario de Hacienda da cuenta de las negociaciones que se han iniciado con la Havana Port Dock, en relación con el pago de cantidades adeudadas por almacenaje en los muelles de dicha Compañía. El Consejo aprueba las gestiones del Secretario, a quien autoriza para que continué tratando con la mencionada Compañía y considerando la transacción por ella propuesta.

El Secretario de Obras Públicas adelantó algunos detalles del estudio que viene haciendo en relación con la finalidad del Acueducto de Santiago de Cuba, informando que en el próximo Consejo traerá un informe completo sobre dicho asunto, pues falta sólo la construcción de una presa adecuada para que el líquido que se necesita sea facilitado rápidamente.

SINTONICE LA ESTACION CMW
El DIARIO Hablado
Se trasmite todos los días
A las 7.30 a. m., 1 p. m. y 6 p. m.

Encanto MAÑANA
ESTRENO EN CUBA
RADIO PICTURE Presenta a
LILY DAMITA Tentadora... Seductora... Una mujer de veras.
ADOLPHE MENJOU Suave... Un reto al sexo embrujado por la pasión
ENRICH VON STROHEIM La encarnación del genio del mal... Ambicioso y sin freno en su codiciosa avaricia.
LAURENCE OLIVIER La juventud traicionada por la pasión indómita de un amor ardiente.
EN LA SUPER-PRODUCCION
JURABAN OLVIDARLA
DEBUT
NUEVA PRESENTACION DEL CONJUNTO ARTISTICO INTEGRADO POR 13 LINDAS SEÑORITAS CUBANAS
ORQUESTA ENSUEÑO
CON ACOMPAÑAMIENTO DE ARPA POR LA EMINENTE MARGARITA MONTERO
PRECIOS
de 3½ a 7½ 40¢
de 7½ a 11½ 50¢
NIÑOS 20¢

M.E.C.D. 2016

Una nueva idea que surge para romper con toda la rutina comercial conocida hasta el día.

ESTAMOS OFRECIENDO TODAS NUESTRAS EXISTENCIAS DE ARTICULOS FRESCOS, ACABADOS DE RECIBIR PARA SRAS. CABALLEROS Y NIÑOS Y TAMBIEN PARA LAS NECESIDADES DEL HOGAR A

PRECIOS DE FERIA

QUE SIGNIFICAN

TODO MAS BARATO

Venga, Vea y Compare

MUJERES, ALEGRIA, FLORES, MUSICA SELECTA Y MERCANCIAS A PRECIOS DE FERIA.

LOS PRECIOS FIJOS

REINA, AGUILA Y ESTRELLA

HABANERAS

(Viene de la Página CINCO)

DESDE SANTA CLARA

JOSEFINA URIOSTE GARCIA

Linda señorita.
Que ha formalizado su compromiso.
Es la bellísima Josefina Urioste García, gentil hija del doctor José Eugenio Urioste, Teniente Fiscal de la Audiencia de Santa Clara y de la distinguida señora Nena García.
Fué pedida su mano.
La semana pasada.
Dicha petición la hizo el doctor Luis Gómez Lubián ante los padres de la encantadora Josefina.
El es un conocido médico de Santa Clara, donde ejerce su profesión, con gran éxito, por sus méritos y reconocido valer.
La boda no se hará esperar.
Reciban mi felicitación.

BODAS DE MAYO

Una boda de distinción.
Del capítulo de Mayo.
Me refiero a la de la bellísima y encantadora señorita Carmelina Alonso y López y el estimado joven Mario Baró y Millán, perteneciente, como su elegida, a una de las más distinguidas familias de la buena sociedad habanera.
Tendrá efecto el martes 31 en la Iglesia Parroquial del Vedado.
A las nueve y media de la noche.
Quiero referirme al adorno floral que lucirá el templo esa noche, que será regio, de gran magnificencia y suntuosidad.
Encomendado ha sido a la **Casa Trías**, el gran jardín del Vedado, cuyos floristas exquisitos nos vienen dando día tras día nuevas pruebas de su gusto, su preparación y su poderío.
El propio jardín de Trías, siempre triunfador, hará el ramo nupcial para la linda novia.
Una creación.

MISA DE REQUIEM

Un acto solemne.
En la Iglesia del Carmen.
Serán las honras que por el alma del señor Bernardo F. Carvajal y Sánchez se celebrarán mañana viernes 13 a las ocho y media de la mañana.
A tan piadoso acto invitan su viuda María Llopart y sus hijos Juan y María Antonia, ausente esta última desde hace tiempo en España.

ORBE

Un número especial.
De la revista **Orbe**.
Lo viene preparando cuidadosamente el popular semanario, dedicado a Tampa, Miami y otras ciudades del Estado de la Florida.
Circulará allí profusamente ya que la Comisión Nacional para el Fomento del Turismo ha adquirido una enorme cantidad de ejemplares para distribuirlos como una propaganda de Cuba y la Florida.
Un intercambio de turismo.
Verá la luz el 24 de mayo.
Pleno de grabados bellísimos, de interesante material.
Recorre la Florida en estos momentos trabajando en la confección de ese número extraordinario, el que rido compañero Carlos Rivero, quien después de visitar Tampa, Miami, St. Petersburgo, Sarasota y otras ciudades, estará el próximo lunes en Key West, para regresar a la Habana a bordo del **Cuba**.
Un gran número de **Orbe**.
De los mejores.

CARMELINA GARCIA DE CASTRO

De días.
Una estimada dama.
Celebra su onomástico en esta fecha y me complazco en felicitarla la interesante señora Carmelina García de Castro y Hernández.
En su residencia de la Avenida 10 de Octubre número 547, altos, tendrá un recibo.
Que se verá animadísimo.
¡Felicidades!

SOCIEDAD DE ESTUDIOS LITERARIOS

En perspectiva.
Una interesante velada.
Anunciada está para el próximo martes 17, a las nueve de la noche, la Velada Inaugural de los trabajos de la Sociedad de Estudios Literarios **Sánchez y Tiant**.
Se ultiman a estas horas los detalles del programa.
Que publicaré en su oportunidad.
A tan interesante acto me invitan la Presidenta de la Sociedad, Rosa Chappi Hidalgo Gato y la Secretaria, Sofía Sánchez.
Cortesía que agradezco.

EL DOCTOR BASTERRECHEA

De alta.
El doctor Basterrechea.
El distinguido laringólogo ha sido dado de alta tras prolongada estancia en la Clínica de la Asociación Cubana de Beneficencia a consecuencia de una delicadísima operación quirúrgica a que fué sometido.
El doctor Claudio Basterrechea se encuentra ya en su residencia de la calle de Perseverancia, donde reanudará en breve sus consultas.
Reciba mi enhorabuena.

MIGUEL ALBARRAN

Un accidente.
Al caer de un caballo.
Lo sufrió días pasados el señor Miguel Albarrán, Representante a la Cámara, ocasionándose la fractura del pie derecho.
En su residencia de San Mariano, en la Víbora, se encuentra asistido por el doctor Pedro Sánchez Toledo.
Sigue muy mejorado.

ALBERTO ANGULO

Restablecido.
El señor Alberto Angulo.
Ha vuelto a su residencia de Estrada Palma, en la Víbora, después de sufrir una delicada operación de cinositis maxilar en la clínica del doctor Reyes, operación que realizó de manera maestra el doctor Arellano.
Una de nuestras glorias médicas.

EXPRESION DE GRATITUD AL CENTRO DE CAFES Y AL DOCTOR MARTINEZ FRAGA

Habana, Mayo 7 de 1932.
Sr. Narciso Pardo Veira.
Presidente del Centro de Cafés de la Habana.
Ciudad.

Muy señor mío:
Verdaderamente agradecido de esa Corporación y del ilustre doctor Antonio Martínez Fraga, abogado-defensor de la misma, le dirijo la presente en pálida expresión de mi íntima y honda gratitud por la magnífica defensa que he recibido.
Como socio de esa Corporación, con establecimiento abierto en la calle de San Ignacio No. 21, requerí los servicios del Dr. Antonio Martínez Fraga para que me defendiera de una injusta acusación de que era objeto por parte de un Inspector de la Co. Cubana de Electricidad, y tan diligente, activa y eficiente fué desde el primer momento la labor del Dr. Antonio Martínez Fraga, que al cabo, no obstante interesarse una sentencia de seis meses, fuí absuelto, demostrándose con este fallo de la Sala 1a. de lo Criminal en la causa 399 del año 1931, la honradez y diafanidad de mi conducta.
Me siento infinitamente satisfecho de pertenecer a esa entidad de su digna Presidencia y guardaré por siempre, como un motivo de eterna gratitud, mi reconocimiento para el caballeroso Dr. Antonio Martínez Fraga, que al honrar su clase nos honra también a todos los que integramos el Centro de Cafés de la Habana, que ha conquistado un nuevo y legítimo triunfo.
A sus órdenes queda su agradecido compañero,

Ramón González.

SUSPENDIDAS LAS JUNTAS DEL INSTITUTO AZUCARERO Y LA CORP. EXPORTADORA

Por la mañana y por la tarde, respectivamente, debieron ayer celebrar junta el Instituto Azucarero y la Corporación Exportadora de Azúcar.
Ambos fueron suspendidos.

LA ASOCIACION NACIONAL DE LOS INDUSTRIALES EN FAVOR DE LA COMISION ARANCELARIA

Para exponer las razones por las cuales es necesario que se cree la expresada comisión, se dirigirá al Presidente de la República dicha colectividad con una exposición

Bajo la presidencia del señor Alberto Almasqué y actuando de Secretario el doctor Alfredo O. Ceberio, celebró ayer sesión mensual ordinaria la Junta Directiva de la Asociación Nacional de Industriales.
Se tomaron, entre otros, los siguientes acuerdos:
Se dió cuenta con las disposiciones del Jefe Local de Sanidad de la Habana, en relación con el envase de gofio, que tiene que hacerse necesariamente en envases a prueba de polvo; y de las dificultades que tiene la firma asociada de Sabatés y Cía., en relación con la aprobación, por las autoridades sanitarias, de su fábrica de manteca, y se acordó designar una comisión integrada por los señores José Eliseo Cartaya, Jorge Vila y el Secretario doctor A. O. Ceberio, para que se personen en la Secretaría de Sanidad y Beneficencia y traten de resolver ambos casos.
Se dió cuenta con una comunicación de los F. U. de la Habana, y Almacenes de Regla, Limitada, sobre el proyecto de Ley presentado a la Cámara, que se contrae a la rebaja de los pasajes, y se acordó actuar de acuerdo con los intereses de dichos asociados.
Se dió cuenta con un escrito de los señores Remigio Fernández y Cía., de Santiago de Cuba, relacionado con una ley que disponga la cancelación de los alcances girados por la Secretaría de Hacienda sobre mercancías que se han importado hace mucho tiempo, y se acordó actuar de acuerdo con la solicitud de dichos asociados.
Se dió cuenta con la campaña que se viene haciendo por ciertas instituciones, a fin de que no se delegue en el Honorable Presidente de la República la facultad de reformar el Arancel de Aduanas, mediante el concurso de la Comisión Técnica Arancelaria, y la junta acordó elevar una exposición al Honorable señor Presidente de la República, exponiéndole las razones por las cuales es necesario que se cree la Comisión Técnica Arancelaria y que se otorguen facultades discrecionales al Poder Ejecutivo para la reforma del arancel.
Se acordó celebrar una sesión extraordinaria el próximo miércoles, para tratar asuntos de importancia.

HASTA AYER HABIAN TERMINADO LA ZAFRA EN CUBA, 104 INGENIOS

La Corporación Exportadora Nacional de Azúcar recibió ayer la cifra de producción azucarera del central «Santa Teresa», que asciende a 130.240 sacos, con un exceso de 25.483 sacos sobre su cuota.
Hasta ayer habían terminado la zafra en toda la República 104 ingenios.
Quedan moliendo 28.

CORBATAS CAMISAS
PRECIOS ESPECIALES PARA ESTOS DIAS:
CAMISAS BATISTA FRANCESA, con 2 cuellos. 75 c.
CORBATA FINA DE SEDA FRANCESA 95 c.
"BAZAR INGLES"
GALIANO Y SAN MIGUEL

RECAUDACION DE LOS FERROCARRILES UNIDOS DE LA HABANA

Semana terminada el 7 de mayo 1932 . .	$ 107.918.34
Igual período del año 1931	128.596.72
Diferencia de menos este año	$ 20.678.38
Total desde el primero de Julio	$5.614.904.36
Igual período del año 1931	8.576.043.20
Diferencia de menos este año	$2.961.138.84

COTIZACION DE LOS BONOS DE OBRAS PUBLICAS

NUEVA YORK, mayo 11.—INS.—Las cotizaciones de los Bonos de Obras Públicas de 5½ por 100 1945 de la República de Cuba, en el día de hoy fueron las siguientes:

La más alta	37½
La más baja	37
Ultima venta	37⅛
Vendedores	38½
Compradores	37

Vendidos: 23.

SABANAS DEL FABRICANTE DIRECTO AL CONSUMIDOR

Sábanas medio cameras a	0.25
Sábanas cameras sin empate a	0.35
Sábanas de warandol finas a	0.70
Sábanas de Unión, grandes a	1.00
Sábanas de hilo garantizadas tamaño 82 x 92 a	2.00
Warandol de hilo legítimo para Sábana 10/4 de ancho la yarda	0.80
El mismo en color	0.90

FABRICA DE SABANAS, CUBA 81 esq. a SOL.

HOY ES EL PRIMER DIA DE LAS VERDADERAS GANGAS

Sabido es ya que la Casa de Modas de PRADO 88 cerrará sus puertas después de largos años de estar establecida en Cuba.

MATHILDE CUMONT

Hace una GRANDIOSA LIQUIDACION por tener que entregar la Casa, completamente vacía, al vencimiento de su Contrato.
Nuestra gran venta que comienza hoy, será el mejor exponente de que decimos verdad y que LIQUIDAMOS todas las existencias.
Todas nuestras mercancías son de primera calidad.
Si lo que usted necesita, es habilitarse para el Verano, aquí encontrará Sombreros, Vestidos, Bolsas, Collares, Sweaters, Cortes de telas por metros y todo cuanto usted pueda desear.
LO VENDEMOS TODO A TODOS LOS PRECIOS

EL MINISTRO DEL URUGUAY

De nuevo entre nosotros.
Un diplomático distinguido.
Llegó el martes, procedente de los Estados Unidos, el Ministro de la República del Uruguay, Excelentísimo señor Fernández Medina.
El ilustrado hombre de letras se hallaba fuera de Cuba, disfrutando de la licencia que le fué concedida por su Gobierno.
A su llegada se le tributó un entusiasta recibimiento.
Reciba mi saludo.
De afectuosa bienvenida.

El DIARIO Hablado
Se trasmite todos los días

CONSULTORIA MERCANTIL Y JURIDICA

En atento escrito.
Que acabo de recibir.
Se me comunica así el traslado a otros departamentos de la casa que ocupa desde hace años de la acreditada Consultoría Mercantil y Jurídica, que tanto predicamento y arraigo goza entre los comerciantes de esta plaza.
Allí, en Teniente Rey número 14, altos, entre San Ignacio y Mercaderes, Apartado 404 y teléfono A-8276, ha quedado definitivamente instalado el Bufete de la Consultoría.
Forman el mismo llevando su dirección legal, los doctores Carlos Manuel Betancourt García y Enrique Fuentes Carrillo.
Son sus Notarios los doctores Miguel A. Suárez Fernández y Oscar Rangel Curiel; Procuradores, los señores Ramón Betancourt García, Enrique Trujillo Herrera, Delfín Peñalver Morales y Rodolfo Pérez; Mandatarios Judiciales, los señores José García Rodríguez y Enrique Rogers Pérez y Contador, el señor Emilio Alcalá Galiano.
Asuntos civiles y criminales, contabilidad del uno y medio por ciento, gestiones en Secretarías, etc.
He ahí la labor de la Consultoría.

PANCHO MONTALVO

Una triste nueva.
Que doy apenado.
Ha muerto tras largos padecimientos, sin que le faltaran en sus últimos momentos los cuidados de sus familiares amantísimos, el pobre amigo **Pancho** Montalvo y Chacón.
En el Unión Club, donde era tan popular y tan querido, la noticia ha causado el más profundo sentimiento de pena.
Era un hombre bueno.
Afable y sencillo.
Figura destacada de nuestra mejor sociedad, caballeroso y simpático, su muerte ha sido hondamente sentida en nuestros más altos círculos sociales.
En el hogar que él presidió con sus virtudes quedan llorándolo inconsolables su viuda, la pobre dama Julia de la Torriente y su hija Julita.
Ofrenda de ambas era la preciosa cruz-sudario que cubría el sarcófago.
Procedía de **El Clavel**, el gran jardín nacional de los hermanos Armand y respondía al estilo **Bizantino**.
Estaba tejida toda en gardenias, callas y **sweet peas** color orquídea, y en sus cintas llevaba esta sencilla inscripción; **A Pancho: De Julia y Julita.**
Su entierro, verificado en la mañana de ayer, fué digno de las simpatías, las muchas relaciones y los merecimientos del desaparecido.
¡Descanse en paz!

BODA ELEGANTE

En la Parroquia del Vedado.
Una boda brillante.
Para fines de mes se celebrará la boda de la lindísima señorita Carmelina Alonso y López, con el correcto y simpático joven Mario Baró.
La iglesia lucirá un lujoso decorado, muy original y muy elegante, que han diseñado expresamente para boda tan distinguida, los artistas de jardín **Milagros**.
El ramo será un bello modelo.
Del mismo jardín.

DE VIAJE

La encantadora Sissy Durland.
Embarca mañana.
En el vapor **Orizaba**, que sale por la tarde, ha tomado pasaje la gentil Sissy rumbo a New York, donde estará pocos días, preparando su viaje a Europa.
La interesante viajera se va muy complacida de su estancia entre nosotros, donde ha pasado dos meses.
Un feliz viaje.
Le deseo.

Continúa en la Pág. NUEVE)

M.E.C.D. 2016

Sociedades Españolas

GRAN FESTIVAL A NARANCO, EN TODA TROPICAL

La Sección de Recreo y Adorno da los últimos toques a fin de que el programa sea estupendo

La Sección de Recreo y Adorno del Centro Asturiano está dando los últimos toques al programa para la celebración de la fiesta que a beneficio de los fondos para la Comisión Pro-Sanatorio en Asturias se celebrará el domingo día diecinueve de junio en los helénicos jardines de la Tropical.

Una tarde en el Naranco, será el título de esta sugestiva fiesta que se verá colmada de numerosos alicientes, y en la que, una vez más los animosos muchachos que comanda Emilio Castrillón demostrarán que se tienen bien ganado el título de Diplomáticos y que no en balde han sido felicitados por su labor entusiasta en la organización de las fiestas que han celebrado.

Como la Sección de Recreo y Adorno conoce todos los secretos en lo que respecta a la confección de los programas bailables y a la contratación de los conjuntos musicales, diremos que ya se encuentran contratadas las orquestas de Romeu, Diplamáticos de Pego y Armando Valdespí y los sextetos Cuba con su cantante Collazo y Universal con Barroso y el Septeto Los Barcaleses.

LAS COLECTAS

Al solo anuncio de la necesidad de colectar unas pesetas más para dar termino a la obra de la construcción del Sanatorio en Asturias ya se ha comenzado a actuar por las Comisiones que han sido designadas para el efecto.

Siete son las comisiones que se han designado para tal fin tales como: Almacenistas y fabricantes del ramo del tabaco; Dependientes y empleados del ramo del tabaco; Ropa y similares; Sombrereros; Ferreteros Almacenes de Víveres y Similares; Cafés, Bodegas y Panaderias.

Ya han comenzado a actuar los comisionados y es de esperarse que pronto—comiencen a llegar las cantidades que han sido recolectadas por la Comisión para esta obra cumbre en la que se encuentran empeñados todos los socios del Centro Asturiano a fin de que cuanto antes comience a funcionar el Sanatorio, que es en sí la prueba más fehaciente de que los hombres que se agrupan en la bandera del Centro Asturiano laboran por el bienestar de los demás.

LAS ALTAS DE ABRIL EN HIJAS DE GALICIA

Celebró junta la Directiva de la Sociedad «Hijas de Galicia», siendo presidida por el señor Jesús Cendán y actuando de secretario el señor Dámaso Pérez Valenzuela, tratándose en la misma interesantes asuntos y dándose lectura a la estadística presentada por el Director de la Casa de Salud ,doctor Valentín Castañedo, por la cual vemos que en el pasado mes de abril fueron dadas de alta completamente curadas 342 enfermas, de las cuales 198 han sido operadas, correspondiendo de esas operaciones 15 al doctor Menocal; 22 al doctor Rodríguez Bas, entre ellas la extirpación radical de una mama derecha y otra izquierda, una histerectomía total y una subtotal, 32 al Dr. Domingo Madan, con 7 apendicectomías; 23 al doctor Ordotx y 62 anestesias; 4 al doctor Muñoz, 16 al doctor Hernández, 12 al doctor Molinero, 8 al doctor Guzmán; 6 al doctor Vázquez Pausa, y 4 al doctor Hernández Froment.

Otros interesantes datos aparecen en esa estadística, que ponen de manifiesto la importancia del gran Sanatorio «Concepción Arenal» y a los cuales nos referiremos en próxima edición.

Para aliviar la Sordera Catarral y zumbidos en los oídos.

Las personas que sufran de sordera catarral y zumbidos en la cabeza se alegrarán de saber que esa tan molesta afección puede tratarse usualmente con buen éxito con una medicina que se prepara en casa y que en muchos casos ha producido completo alivio cuando otros remedios no han sido eficaces. Personas que apenas podían oír han recobrado el oído hasta el extremo de percibir el tic tac de un reloj de bolsillo a una distancia de doce a veinte centímetros de cualquier oído Si sabe usted de alguien que sufra de zumbidos en los oídos o de sordera catarral, corte este párrafo y déselo y quizás sea usted el medio de salvar de sordera total a una persona amiga. La medicina puede confeccionarse en la casa y se hace como sigue:

Cómprese en la botica un frasco de una onza de Parmint (doble fuerza); llévelo a casa y añada al contenido ¼ de pinta de agua caliente y un poco de azúcar y revuélvalo hasta que se disuelva, y tome una cucharadita cuatro veces al día.

Parmint se toma de esa manera no sólo para reducir por su acción tonificante la inflamación de las trompas de Eustaquio y así igualar la presión del aire en el tímpano del oído sino también para eliminar cualquier exceso de secreciones en el interior del oído, y los resultados que se remedio produce son casi siempre rápidos y eficaces.

Todas las personas que sufran de sarro deben probar esta receta.

No 3

JUNTAS DIRECTIVAS

UNION ALLANDESA: hoy, día doce, celebrarán Junta Directiva, en el Centro Asturiano a las 8 y media de la noche.

SAN LORENZO DEL ARBOL celebrarán, hoy día doce del actual Junta Directiva; a las 8 y media de la noche en Oficios número 110.

HIJOS DE LA ESTRADA: celebrarán Junta Directiva hoy día doce a las ocho y media en el Centro Gallego.

BENEFICENCIA GALLEGA; celebrarán Junta Directiva extraordinaria y ordinaria, hoy día doce del actual a las ocho y media de la noche en el Centro Gallego.

ASOCIACION DE DEPENDIENTES; la Sección de Beneficencia celebrará sesión, hoy jueves doce, del actual a las ocho y media de la noche.

CENTRO ASTURIANO: Hoy celebrarán sesión las Secciones de Retiro y de Intereses Morales y Materiales.

COMITE DE DAMAS DE LOS FERROLANOS

Se están habiendo los preparativos para la constitución del gran Comité de Damas de Ferrol y su Comarca que tendrá efecto la noche del 17 del actual, martes, en los salones del Centro Gallego, para laborar por el seguro éxito de su magno festival en todos los jardines de La Polar, el día 12 de Junio, donde los Ferrolanos piensan romper con la rutina de esta clase de fiestas, otorgando distintos regalos a las damitas y caballeros. Sabemos que cinco grandes orquestas de reputada fama han sido contratadas y existe un enorme entusiasmo entre los asociados, por obtener el record de mayor venta de entradas que serán al precio de 40 centavos.

Los componentes del Comité de Damas, recibirán en ese día verdaderos tributos de simpatía y para la noche del 17 del actual, fecha de la constitución del Comité, se les guarda una amena sorpresa. Que será? Por ahora sólo sabemos que los elementos vanguardistas de la Sección de Propaganda que preside nuestro amigo Sr. Generoso Vilarreal, y de la que es Secretario el Sr. Teodoro López, tienen un gran interés que todos los ferroanos asistan a su fiesta benéfica, para demostrar que están unidos y que con esa unión darán el festival más grande del año. Ya lo saben las muchachas del Comité de Damas, el martes día 17 al Centro Gallego, y a esperar sorpresas.

Exito seguro.

SE ACERCAN «LAS FLORES» DEL CENTRO MONTAÑES

Cerca está ya el sábado día 14, fecha en que tendrá lugar este tradicional baile, en los amplios y ventilados salones de Prado esquina a Neptuno.

La Sección de Recreo y Orden que preside el amigo Manuel Rouco no descansa en los preparativos y ya están ultimados casi todos los detalles más importantes.

Regalos para las damas y damitas habrá en abundancia, y unido a ello buena música y un adorno floral excelente con una artística iluminación es todo lo que hasta ahora han conseguido los «diplomáticos montañeses».

La orquesta Ambassador estrenará esa noche sus vistosos trajes de verano, y una iluminación especial que el director Quinito Jiménez Rebollar está preparando hará que este conjunto presente en este baile algo hasta ahora no visto.

El sexteto Boloña que debutará también en esta fiesta después de su brillante tournee por tierras de Europa y América, deleitará a los concurrentes con las piezas más en boga actualmente.

Ya se han agotado las invitaciones lo que demuestra que el entusiasmo es general y que esa noche la Casa de los montañeses se verá repleta de chicas guapas, damas elegantes y una buena representación del sexo feo.

Los asociados de otras sociedades tienen acceso a este baile con sólo la presentación a la comisión de puerta del recibo del mes de mayo.

EL 19 DE MAYO EN EL CENTRO CASTELLANO

Se nos ha informado ampliamente sobre la distribución y alegoría de los barrios, que se están comenzando a instalar para la original verbena «La noche Verde», donde los simpatizadores del baile podrán encontrar los mejores conjuntos de la localidad, con sólo abonar los derechos de guardarropía.

Los amplios salones y terraza del Centro Castellano, serán pequeños para contener la gran multitud de simpatizadores del baile, que desde las 9 p. m. del día 19 hasta las 3 de la madrugada se congregarán en los denominados barrios: «Brisas y Aroma», «Las Cuevas de Bellamar», «El Valle de Yumurí» y uno, en extremo original y como nota de alto sabor artístico, «El Barrio de la Gitanería», que será decorado con los lienzos del maestro Cañellas, bajo la dirección del popular escenógrafo y artista Modesto Mouro.

Sobre el barrio de «Los Caneiros» que es algo de exquisito gusto, informaremos oportunamente.

BAILE DE LAS FLORES EN EL DEPORTIVO LUYANO

Grandes sorpresas tiene preparadas la sección de recreo de «Deportivo-Luyanó» para el gran baile que esta sociedad celebrará el día 14 de mayo en sus elegantes salones de la Calzada de Concha 236 altos.

La orquesta del profesor Neno González y el Sexteto Gloria Cubana tiene a su cargo el selecto programa bailable que no dudamos a de ser del agrado de la distinguida concurrencia asidua a las grandes fiestas sociales de esta prestigiosa institución.

Las damas y damitas que deseen invitación para este baile la pueden solicitar en la secretaría todos los días de 8 p. m. a 10.

RETORNAN LOS ASOCIADOS AL DEPENDIENTES

Vuelven por la gracia de la Amnistía que viene a satisfacer noble aspiración

Entre los bienes que trajo a la Asociación de Dependientes del Comercio la amnistía, debemos incluir el de haber reintegrado a socios valioso, que por la situación difícil de la economía del país, se vieron alejados de la misma. Estos nuevos asociados benefician a la Asociación con su aporte mensual pero a su vez se benefian extraordinariamente ellos, porque obtienen sus derechos todos y pueden utilizar la Casa de Salud, las escuelas, los servicios todos que ofrece la Asociación y recuperar con su personalidad social su antigüedad.

El socio que tuvo recibos atrasados los vió condonados; y ya se encuentra al día con la Institución.

DEL INFORME TRIMESTRAL

Del Informe de la labor de tres meses que ridió la Directiva de esta Asociación a la Junta General de Socios, podemos destacar algunos aspectos muy interesantes y de verdadero valor social. Vaya por el momento el siguiente que trataremos de comentar mas extensamente mañana en los tres primeros meses del año la gestión administrativa del Presidente, señor Elízaga. y de la Junta de Gobierno ha culminado en una economía de $42,433.27. Esto habla por sí solo. No obstante, le daremos oportunos comentarios.

SIMPATICA VERBENA DEL CENTRO GALLEGO

Gran alegría causó la noticia dada ayer, de haber sido seleccionada la orquesta de señoritas ORBE para amenizar, con los otros conjuntos musicales, la VERBENA DE LAS FLORES, que ha de celebrarse, en el Centro Gallego, en la noche del 19 del mes actual.

El elemento femenino, asiduo concurrente a esa clase de fiestas, está dispuesto a asistir en gran cantidad, para hacer objeto de un acto de cariñosa simpatía, a la lindas señoritas que constituyen la orquesta ORBE y a la Sección, por haber facilitado la oportunidad de que un conjunto musical de muchachas demuestre, en el Centro Gallego, sus admirables condiciones artísticas.

La Directora señorita Esther Lines hace un llamamiento a todos los bailadores, para que asistan esa noche a la Verbena de las Flores y constituyan un Jurado que juzgue su competencia musical.

Siempre el Centro Gallego abriendo campo a la mujer, para que desarrolle sus facultades y conocimientos.

LAS FLORES EN LA ARTISTICA GALLEGA

Baile de las Flores y también de los regalos puede titularse el de las flores, el que organiza la «Agrupación Artística Gallega», serán invitadas todas las damas de las distintas sociedades hermanas que darán realce con su presencia; además todas las Secciones Artísticas lucirán sus mejores galas en esta fiesta.

La música cubana estará a cargo de la orquesta Quintana y el septeto Terry; la española y la americana el Jazz-Band Melody Bois; conjuntos bien conocidos de los amantes de Tepsipcore. La entrada al alcance de todos, solamente 20 centavos.

LAS FLORES EN EL PALACIO ASTURIANO

Ya se aproxima el día 14, o sea el sábado venidero que es el señalado para el gran Baile de las Flores de Confraternidad Social, que de manera brillante, como sabe hacerlo, ha organizado la Sección de Recreo y Adorno del Centro Asturiano. Se ve el entusiasmo que reina entre los asociados, sus familiares y simpatizadores para asistir a este grandioso baile de animación, alegría y de gratos recuerdos para los dichosos y «dichosas» concurrentes, que formarán legiones a la hora de abrirse las puertas del edificio social.

Entre las damitas asistentes habrá una grata sorpresa —la rifa de un par de zapatos—, que la «La Casa Grande», de San Rafael y Aguila, dona a la Sociedad para que sean sorteados entre las mismas.

Recuerden que sólo es necesario el pago de 40 centavos por concepto de guardarropía y la presentación del recibo de nuestras sociedades hermanas.

El próximo sábado no se cabrá en el Palacio Astur.

EMPLEADOS DE LOS CENTROS BENEFICOS

Ayer noche se reunió la Junta Directiva de esta Asociación bajo la presidencia del señor Enrique Cima Cabal, secretario, Manuel Machín Benitez, Vice-secretario, Emilio García Durán, se aprobó el acta de la sesión anterior, conoció del movimiento de Tesorería, balances de recibos mereciendo la aprobación de la Junta, la junta conoció por mediación del vocal señor Manuel Préstamo, de la reclusión del vocal y vice tesorero social Ramón Vázquez Rocha, acordándose que individualmente los miembros de la Junta Directiva lo vayan a visitar, pabellón número 171 se acordó celebrar Junta Directiva Extraordinaria en el mes actual con objeto de ver la forma de que los socios que han ocasionado baja pue dan reingresar al seno de la Asociación con las mayores ventajas posibles, en esa Junta se tratará todo lo concerniente para el festival que esta Asociación tiene en proyecto en todos los jardines de la Tropical el día 7 de agosto del presente año.

Otra fase de nuestro SERVICIO

ANUNCIO Nº 7 VEA LOS PROXIMOS

Entrega e instalación inmediata de cualquier aparato que vendamos.

La peculiar naturaleza de nuestro negocio nos obliga a considerar cada venta realizada, no como el objetivo alcanzado, sino por el contrario, como el primer paso en nuestras cordiales relaciones con el comprador.

Comenzamos por donde generalmente se termina, y es por eso que una vez cerrada la venta de cualquiera de nuestros aparatos eléctricos o de gas, nos esforzamos en que su entrega e instalación en el hogar del comprador sea efectuada a su completa satisfacción.

Ya que conocemos el justificado disgusto que origina el incumplimiento de una fecha de entrega o la demora en colocar el aparato en condiciones de servicio, nos apresuramos a evitárselo a nuestra estimada clientela.

COMPAÑIA ELECTRICIDAD CUBANA

CLIENTES SATISFECHOS SON NUESTRA MEJOR PROPAGANDA

Por nuestro nuevo numero
U-8991
cursaremos en el acto cualquier solicitud de servicio

Cía. Cubana de Electricidad
A las Ordenes del Público

LA JUNTA DIRECTIVA DEL CIRCULO SALENSE

Celebró sesión la Junta Directiva del Círculo Salense. Antes de dar comienzo a la misma, los vocales por indicación del señor presidente, se pusieron de pie en señal de duelo por la muerte del compañero Vocal señor Manuel Rodríguez, socio fundador y compañero en todas las luchas sociales, dedicándole sentidas frases de condolencia el señor Presidente, y acordándose testimoniarle a sus hijos el hondo pesar de sus ex-compañeros.

Después, se procedió a la lectura de las actas, informes de Tesorería y de Secretaría, siendo aprobados todos sin discusión, se conocieron varias peticiones de salenses que se hallan en mala situación, acordándose pasar algunas a la próxima junta general, por no ser de casos comprendidos en el Reglamento y atendien do las que están dentro de él. Entre ellas la de un asociado que se halla imposibilitado en la Quinta, acordándose atenderlo con todos los medios posibles, pagándole el recibo, y atendiendo a sus otros gastos.

Acerca de la próxima gran fiesta que se celebrará el día 29 de mayo en todos los jardines de La Polar, en unión del Club Belmontino, se deliberó ampliamente, conociéndose de la marcha de la misma hacía un éxito seguro, a cuyo efecto se nota la labor eficiente que viene realizando la Comisión de Fiestas y el Comité de Damas. El viernes día 13 se reunen dichos organismos en la Juventud Asturiana, Neptuno y Zulueta, para tratar de particulares relacionados con la fiesta, a la que piensan llevar grandes atractivos, además de la música que ya por sí sola—por el conjunto —constituye un verdadero aliciente.

Se espera que todos los asociados de ambos Clubs le presten el mayor entusiasmo a dicho Festival, con el fin de que las asociaciones puedan recaudar fondos con que atender después a otras atenciones que las mismas vienen atendiendo con gran esmero. Salenses y Belmontinos se darán cita para ese día en la «Polar» y demostrarán la gran simpatía que despiertan entre sus conterráneos.

MARCAS Y PATENTES
Lorenzo S. Ruiz
En práctica desde 1912
Edificio Casteleiro Departamento 401.—Oficios 18. — Cable y Telégrafo «TRADEMARK» Teléfonos: I-4341 y A-9746 HABANA

Esta oficina cuenta con archivo clasificado para la investigación de las marcas.

ELEGANTE MATINEE DEL CLUB ALLANDES

Su bien querido Presidente, nuestro querido amigo el señor Antonio García en carta muy amable nos invita a la gran matinée bailable que todos los entusiastas astures de tan simpático Club celebran el domingo próxmo en el Salón Trimalta de los Jardines de La Polar.

Para tan elegante fiesta están contratadas muy elocuentes orquestas que ejecutarán preciosos programas de bailables y existe entre los socios y sus dulces y graciosas amiguitas un gran entusiasmo para asistir a este elegante acontecimiento.

SE RECOGERAN EN UNA FILM LAS ACTIVIDADES DE LAS PERSONALIDADES LIBERALES

Los señores Pablito Figueredo, Rafael de Armas y Laureano Rodríguez Gavaldá, estimados compañeros en el periodismo, tienen el propósito de llevar a la pantalla las actividades del liberalismo habanero. A ese fin, toman una película en la que aparecerán las representaciones políticas de todos los Términos de esta Provincia; los Alcaldes Municipales, las obras que éstos han realizado durante los últimos cuatro años, etc etc.

Hasta ahora la cámara ha captado escenas interesantísimas de las Asambleas celebradas el domingo último y de otros actos que han tenido lugar en diversas localidades.

Al Distrito Central de la Habana se le dedicará especial atención, dada su importancia política.

«Como viven y como trabajan los jefes del liberalismo habanero», será el título de uno de los rollos de esta «film», por la que desfilarán las más destacadas personalidades de nuestra política, tales como los señores Alfredo Hornedo, Viriato Gutiérrez, Rafael Guas Inclán, Lorenzo Fernández Hermo, Antonio Ruiz, José María de la Cuesta y José Izquierdo Juliá.

¢5 NO MAS DE HIELO
PATENT 9554
SERPENTIN CIRCULAR HIGIENICO
NEVERAS STERLING

Viboreñas

LUCIDA FIESTA

Probado queda una vez más que es el elemento femenino el eterno triunfador, y bien se explica, porque su entusiasmo es ejemplar en todos sus empeños, y únase a esto el inmenso poder de sonrisas que acompañan siempre a labios pedigüeños...

Así fué la inauguración del campo de foot ball de la Sociedad Estudiant l Concepción Arenal, efectuada en sus terrenos de Josefina y Avellaneda, con una asistencia femenina selecta y muy numerosa.

La gentil señorita «Cuca» Llagostera fué nombrada madrina, y por lo tanto, tuvo que dar la primera «patadita» inicial de ese deporte, impracticable, hasta ahora, entre ellas; pero que va teniendo muchas simpatizadoras... por los que juegan.

Entre las señoras asistió la joven presidenta del Comité Femenino. María Luisa Bruzón de Alonso y las señoras María Josefa López de Llagostera; Esperanza H. de Llop; Josefina Mesa de Bárcena; Consuelo N. viuda de Alvarez; Nena Menéndez de Canepa; Rudesinda de Rivera y mis estimadas amigas Carmen Arenas viuda de Novás y Mercedes Arenas de Francos y su hermana Herminia.

Las señoritas: la linda rubia y secretaria, «campeona» por sus repetidos éxitos, María del Carmen Novás; la gentil madrina «Cuca» con sus hermanitas Lola, Herminia y Mercedes; Asunción Bárcena; Consuelo Bonet; Eva Boza; María y Nenita Llop; María Teresa Bruzón; Elena Alonso; Anita Lueiro; Nena Senra; Graciella Piñón y Carmen Lorenzo.

Angeles y Elisa Alvarez; Donina Escórcega; Julia y Fina Villacían; Pina Alemán; Aida, Silvia y Herminia Villate; Beba Pereira; Carmen Planells; Adoración y Guillermina Quintana; Anita y Dora Otero; Consuelo y Raquel Domínguez; Micaela Rodríguez; Sarita García; Onelia Vispo; Lucía Miqueli y Concha Miqueli; Josefina, Rosita y Angelina Isach.

Y las bellas hermanitas Herminia y Hortensia Novás.

Obtuvo el triunfo de uno por cero el equipo de tan gentiles amiguitas, sobre el del Unión.

Después se bailó hasta las siete de la noche.

Y confirmando el entusiasmo de la presidenta y secretaria, María Luisa y María del Carmen, diré que ya, junto con el presidente y secretario, señores Sánchez Gómez y Rivera, han comenzado a organizar un gran pic-nic y almuerzo, para el primer domingo de junio próximo.

Oportunamente me referiré a esta fiesta, a la que le señalo un éxito más para «éllas».

LAS ESCLAVAS DEL NAZARENO

Es para mí una satisfacción complacer a las damas pertenecientes a esta Congregación, las que esta vez por conducto de una joven y muy bella congregante, me piden informe a todas y a las devotas que no sean «esclavas», que la fiesta del presente mes será mañana viernes, a las nueve de la mañana, en la Iglesia de Jesús María.

La señora Dulce María Blanco de Cárdenas cantará el Ave María de Gounod, acompañada al violín por el profesor señor Raimundo Toll, de la Orquesta Sinfónica.

Y el venerable maestro laureado, don Rafael Pastor, dirigirá una gran orquesta que cubrirá la parte musical en la solemne misa.

Mi buen amigo el ilustrado Padre doctor Alfredo Llaguno, ocupará la sagrada cátedra.

Quedan complacidas, como quedo yo ante su gentileza invitándome.

PRIMERA COMUNION

Mi querido amiguito, el inteligente niño Alfredito Puig y Serrapiñana, hijo de los jóvenes esposos Clementina Serrapiñana y Alfredo Puig dispónese ya a celebrar su Primera Comunión el día 19, en la Capilla del Colegio La Salle.

Anticipadamente lo felicito, con el afecto que a todos sus familiares profeso.

CONSUELITO GOVANTES

Mi linda amiguita, una mujercita en miniatura, muy inteligente y parlanchina, hija amantísima de Consuelo Morillo y de Fortunato Govantes, a los que desde niños me une un gran afecto, se encuentra ya en el hogar de sus amantes padres, después de haber sido operada por el doctor José Gross, en la Asociación de las Católicas Cubanas.

Dedico un expresivo beso a Consuelito, con mi enhorabuena a los autores de sus días y al afamado doctor Gross, por su nuevo éxito.

EN LA BOMBONERA

En la elegante del teatro Tosca se proyecta la famosa cinta «Esta edad moderna», por Joan Crawford y Neil Hamilton, en noche de moda.

Será mañana viernes la función extraordinaria «Hora de Hollywood» (Noche Femenina), habiendo intervenido en su organización «Varias Viboreñas», y entre ellas mi gentilísima vecinita señorita Dora Cancio Flores, la que me ha participado que serán proyectadas las cintas «Alma gigante», por Richard Dix y «El amante vagabundo», por Rudy Vallee, comedias, revistas, incontables regalos a las damas, y... una gran sorpresa.

La elegante Bombonera estará mañana como nunca.

Prometo a mi amiguita, muy atenta, Dora, que no faltaré.

MUY LAMENTABLE

Frecuentemente nos vemos obligados a dirigirnos a nuestras amistades, para advertirles que no se dejen sorprender por personas que con muy poco, mejor dicho, ningún escrúpulo, invocan nuestro nombre, haciéndose pasar, cuando menos, por recomendados y es el caso que ni los conocemos.

Sépase que recientemente no he recomendado a ninguna persona; que a nadie he autorizado para invocar mi nombre para ningún fin, y que menos he pedido para nadie.

Mis convecinas y convecinos, que desde hace tantos años me conocen, no debían dejarse sorprender tan fácilmente...

Una vez más, quedan todos advertidos.

ENLACE

Nos comunica nuestro estimado amigo el señor Pedro García González, que ha contraído matrimonio con la señorita Celia Vizcaíno y Angueira, ante un notario de esta capital, en su residencia de Cruz del Padre, 19.

El acto tuvo lugar en la intimidad, por el reciente luto de la novia.

Felicidades.

Urbano del CASTILLO.

¿Le Pica la Piel o Siente Quemazón?

El Ungüento Cadum hace cesar la quemazón y picazón y proporciona alivio al instante. Produce un efecto calmante y cicatrizante asombroso cuando se aplica sobre la piel irritada o inflamada. Ha probado ser un gran alivio para millares de personas que durante años han estado sufriendo de eczema, acne (barros), granos, furúnculos, úlceras, erupciones, urticarias, ronchas, almorranas, comezón, sarna, heridas, arañazos, cortaduras, lastimaduras, ásperos, postemillas, escaldadura, sarpullido, quemaduras, costra, magulladuras.

Oposición al programa del Dr. Céspedes

Estiman contrarios a sus intereses los puntos de vista que aquél sostiene

Los señores Natalio Lavastida y R. Rodríguez, estiman contrarios a sus intereses los puntos que promete en su programa el doctor Carlos Miguel de Céspedes, tales como los subpuertos libres para los Ingenios que los soliciten. La no reglamentación de la Carretera. El cruzamiento libre de las líneas particulares, sobre las de servicio público y la derogación de la Ley Tarafa. Nombrarán un Comité Central que desde la Habana se pondrá en contacto con los presidentes de los gremios marítimos y similares.

El señor Teodoro Hernández, presidente de la Delegación Dos de la Hermandad Ferroviaria, ha contestado, por medio de un escrito, las declaraciones del señor Andrés Avelino Foncesa y Márquez, respectivamente, por las acusaciones que le hacen de hacer política, estimando que son ellos los que la están haciendo, y para ello buscan en los elementos ajenos el apoyo que no les dan los compañeros.

La Costello se divorció en 5 minutos

La famosa actriz se separa del conocido actor Lowell Sherman, quien la calificó de «inferior»

LOS ANGELES, mayo 11. US.—Elena Costello, hermosa actriz de la pantalla, ha quedado divorciada ayer de Lowell Sherman, conocido actor cinematográfico.

Los jueces, teniendo en cuenta que Sherman dijo a su esposa que era de «mentalidad inferior» accedieron a la demanda de divorcio cinco minutos después que la actriz ocupó el banco de los testigos.

La repentina victoria de la actriz puso fin a la sensacional declaración que esperaba hacer.

Sherman, en la contestación que hizo ayer a la demanda, decía que su esposa se dedicaba a leer literatura peligrosa y que bebía con exceso.

RETIRO EL FISCAL LA ACUSACION CONTRA LOS ACUSADOS POR ROBO

En el juicio oral del proceso que se siguiera a Conrado Martínez, Serafín Granados, Ramón Ruiz y Esperanza Granados, acusados de haber robado prendas y efectivos, ascendentes a $2,500.00, al señor Cayetano García, Presidente del Centro de Detallistas de la Habana y dueño del establecimiento «Los Parados», en Monte y Belascoaín, el Fiscal, visto el resultado de las pruebas, favorables en un todo a los cuatro encartados, les retiró la acusación, disponiendo el tribunal la inmediata libertad de todos. El Fiscal había interesado para cada uno, seis años, un día de prisión. Defendieron a los referidos acusados, los doctores José Ramón Cruells, Clemente G. Domínguez, José González López y Arturo González Alfonso.

M.E.C.D. 2016

SE PROHIBE QUE TRANSITEN POR LAS CALLES, HOMBRES LLEVANDO SOBRE SI ANUNCIOS COMERCIALES

Se considera una vejación para los que tienen que anunciar en sus ropas. Vence hoy el cobro por fincas urbanas. Se crea en el Departamento de Gobernación el Negociado de Transporte

Celebró sesión la Comisión anual de impuestos industriales del Consejo Deliberativo. Presidió el comisionado capitán Jorge Vila, actuando de secretario el señor Hipólito Regueiro.

Fueron despachados varios expedientes, entre otros el del señor Jorge Albarrán, accediendo a la exención de contribución por el solicitado para la fabricación de placas para acumuladores eléctricos; el promovido a virtud de moción del secretario del Consejo, señor José F. Franco, proponiendo que la aplicación del epígrafe tercero de las Tarifas de Libre Regulación, para instalación de motores eléctricos sea limitada a las que constituyen instalaciones independientes de cada motor y que no sirvan arbitrios a los motores que formen parte integrante de aparatos mecánicos o indispensables para su funcionamiento.

Se acordó acceder a la exención solicitada por el señor Julio E. Rizo, para su fábrica de vino por procedimiento natural de fermentación. Se acordó denegar la petición de los señores Fernández y Velázquez, para que se les permita vender leche de vaca y helados con la licencia de tiendas de frutos del país, por estar sujeto a lo reglamentado por la Secretaría de Sanidad sobre la materia.

Se acordó desestimar por el tiempo transcurrido la solicitud de los detallistas de la Habana, que se refiere a la venta del pan en los establecimientos en general, después de la hora del cierre señalada por la ley que rige sobre la materia.

Se acordó recomendar al Consejo, la creación de un epígrafe que autorice la venta de alcohol en ambulancia, a solicitud del señor José Viguel.

TRASMISIONES DE DOMINIO

En la Secretaría del Impuesto Territorial fueron asentadas ayer estas trasmisiones de dominio: El señor Cecilio Murgado vendió a la señora Amadora López Díaz, la casa San José número 52, en Jesús del Monte, en $750. Los señores Bienvenido e Hilario López Tejera vendieron al señor Eradio Juliach y García, la casa Oquendo número 132, en $2,000. El señor Antonio Badía Vendrell vendió a la entidad Monserrat, S. A., la casa Monserrate número 187, con cinco pesos, en 25 mil pesos. La señora María Carlota Valdés y Ruiz, vendió a la señora Juana Santiago y Martínez, la casa Lealtad número 192, en $3,000. El señor Jaime Rico y Fernández, vendió al señor Manuel Pérez Collar, su casa de Pérez esquina a Justicia, en $1,500. El Juzgado de Primera Instancia de Almendares, a nombre del señor Rafael Gil y Pérez, ha traspasado al señor José Gabriel Echemendía y García, la casa Vista Alegre 18, valorada en $5,000.

ERARIO DEL DISTRITO

Recaudación del día 10: Ejercicio Corriente, $9,477.79. Resultas, $2,759 mas 94 Cts. Consejo de la Provincia, $948.96. Existencia en Caja, Ejercicio Corriente, $2,064.30. Resultas, $8,055.56. C. de la Provincia, $24,453.35. P. Extraordinario, $432.94. Depósitos, $61,688.49. Total, $96,649.64.

EL VENCIMIENTO POR FINCAS URBANAS

En el día de hoy, jueves, vence la nueva prórroga concedida por el Alcalde, para pagar sin recargo el 4o. trimestre de la contribución urbana, ejercicio de 1931 a 1932.

LOS HOMBRES ANUNCIADORES

El jefe del Departamento de Gobernación, señor Martínez Castells, ha dispuesto que se estudie una resolución que prohiba terminantemente el tránsito por la vía pública de hombres llevando letreros comerciales en las ropas, tanto para la venta de artículos como para el reparto de mercancías, por constituir una vejación para éstos, así como no estar permitido el llamado oficio de «hombre-sandwich», según el decreto de 9 de mayo de 1928.

Se ha comprobado que cada día aumenta el número de las casas comerciales o industriales que obligan a sus empleados y obreros a llevar trajes con letreros en el pecho o en la espalda. Por medio de la resolución que pronto se pondrá en vigor quedará esto prohibido, por constituir un sistema de anuncio no permitido y resultar vejaminoso para aquellos a quienes se obliga a llevarlos, cuyo trabajo nunca se contrató como medio de publicidad.

MERCADO LIBRE EN EL PARQUE MENDOZA

El Alcalde del Distrito Central, señor Izquierdo, ha firmado un decreto autorizando al señor Secretario de Agricultura, Comercio y Trabajo, en su carácter de Presidente de la Comisión Reguladora de la Distribución y Consumo de Frutos Menores, para utilizar en parte el parque Mendoza para un Mercado Libre.

LAS SOLICITUDES PARA OBRAS MAYORES

El señor Jefe del Departamento de Fomento del Distrito Central desea recordarle a los señores Arquitectos, que toda obra mayor que se presente en el Registro General del Distrito, deberá ir acompañada, a más de la tela correspondiente, de 6 copias azules, al objeto de que puedan ser distribuídas en la siguiente forma:

3 copias para la Secretaría de Sanidad.

1 copia para la Secretaría de O. Públicas.

1 copia para el propietario, después de ser aprobada su solicitud, y 1 copia y la tela para ser archivada en el Departamento de Fomento

La MAIZENA DURYEA Le Conservará Robusto y Feliz

La Maizena Duryea, alimento puro que se extrae del maíz, es uno de los mejores alimentos que le puede dar a sus niños. Contiene muchos de los elementos más nutritivos y fortificantes—elementos que dan fuerza y vigor, llevan color a sus mejillas y conservan a los niños fuertes y alertas.

La Maizena Duryea es de sabor delicioso. Centenares de platos apetitosos pueden prepararse fácil y económicamente con la misma.

Ensaye esta exquisita sopa de Maizena. Fíjese con qué avidez se la come el bebé.

Sopa de Maizena Duryea y tapioca

Coced durante cinco minutos un cuarto de litro de leche y agrégueese una cucharada grande de Maizena Duryea, disuelta en leche fría, otra cucharada de azúcar y otra de tapioca. Dejadlo que hierva unos minutos hasta que se espese.

El último libro de cocina de la Maizena Duryea es un verdadero tesoro de recetas que han sido desarrolladas por notables cocineras particulares, especialmente para nosotros. Es gratis.

28

F. A. LAY, AGENTE

Apartado núm. 693. Habana.

HABANERAS

(Viene de la Página SIETE)

EL ABONO DE LA COMPAÑIA GUERRERO -- MENDOZA

Abierto el abono.

De la Compañía Guerrero-Mendoza.

Apenas iniciado el abono para la corta temporada de comedia de la Compañía Guerrero-Mendoza, que debutará el jueves 19, en el Teatro Payret, ya ha empezado a cubrirse.

El abono se ha dividido en turnos par e impar, correspondiendo cada uno seis funciones, que serán invariablemente martes, jueves y sábados y lunes, miércoles y viernes. Figurará en el cartel una nueva obra cada noche. Doce estrenos. El precio para turno será de nueve pesos la entrada y luneta, incluyendo el impuesto teatral.

También se abrirá un abono a cuatro matinées, cuyo precio será de cinco pesos la luneta.

Ha sido encomendado el abono a dos cronistas, los señores Julio de Céspedes y Miguel Baguer. En las oficinas instaladas en Amargura, 23, teléfono A.-4242, serán facilitados todos los datos que deseen conocerse.

Al frente de la Compañía, que está al llegar de New York, donde actúa en **New Yorker Theatre**, vienen Fernando Díaz de Mendoza y María Guerrero, figurando en el elenco entre otros artistas el primer actor Paco Fuentes.

En el repertorio figuran Mensajero de Paz, de Eusebio Blasco, Tambor y Cascabel, (estreno) de los hermanos Quintero, el último gran éxito de Jacinto Benavente titulado **Cuando los hijos de Eva no son los hijos de Adán** En las obras dramáticas figurará siempre el conocido actor Paco Fuentes, que es además el director de escena.

MARIA GUERRERO DE MENDOZA

Se hará un programa impreso a todo lujo, el cual se repartirá los días de abono, figurando en él, la relación de los abonados, juicios críticos y el reparto de todas las obras. Contendrá anuncios de las principales casas.

Cada programa llevará un número de orden. Deberá conservarse. Doce regalos serán ofrecidos mediante sorteo.

El doctor Alberto G. Mendoza, como siempre que se trata de un acto de arte y cultura se ha apresurado a tomar para su familia una fila de lunetas.

Miguel Suárez, director de la Havana American Jockey Club, ha abonado una fila de lunetas para un grupo de matrimonios.

El doctor Ernesto Sarrá también se ha abonado a los dos turnos y al debut.

El doctor Alfredo Figueras, Tomás Bordenave, Luis M. Santeiro y muchos más que publicaré en la nota próxima de abonados.

Habrá 4 matinées de abono.

Y 12 funciones por la noche.

CONSERVATORIO ORBON

Concursos anuales.

Del Conservatorio Orbón.

Se celebrarán mañana viernes los concursos con un programa muy selecto, escogidísimo.

Será una página brillante en los trabajos que los alumnos del bien atendido Conservatorio, ofrecen al final del año escolar.

Mañana daré el programa.

Con más detalles.

EN LA CLINICA BUSTAMANTE

María Nela Recio

Encantadora señorita.

Es la hija del doctor Alfredo Recio, que fué operada en días pasados de las amigdalas en la Clínica Bustamante-Núñez.

La operación, felizmente practicada, fué un nuevo triunfo quirúrgico para el distinguido especialista, doctor Miguel A. Abalo.

La gentil enferma está ya restablecida.

¡Enhorabuena!

EL DECANO

Jueves de moda.

En el famoso salón.

Esta tarde se verá muy favorecido **El Decano** en la primera tarde de te, después de las reformas que se han hecho en su elegante salón.

Habrá una orquesta

MERCEDES RODRIGUEZ LENDIAN

A edad avanzada.

En brazos de los suyos.

Ha muerto así en esta capital la virtuosa señorita Mercedes Rodríguez Lendian, hermana queridísima de los doctores Evelio y Celio Rodríguez Lendián.

Baja a la tumba la infortunada señorita tras una vida ejemplar dedicada al bien, dejando una estela de recuerdos imborrables.

Reciban sus familiares todos, especialmente sus hermanos, mi pésame.

Muy sentido.

Salas Hnos.

ALTA COSTURA

Nos embarcamos para nuestra casa de París en busca de la colección de Invierno. Liquidamos todos nuestros modelos acabados de recibir, lo último que han producido los grandes artistas. Pueden aprovechar estos precios excepcionales: desde $15.00 los de sport y tarde y desde $30.00 los de noche.

PRADO 71 — TELEFONO A-6474

Nuestros precios son de situación y los artículos de la más fina calidad y depurado estilo

LA GRANADA

San Rafael 14½

Zapatos Blancos Finos

Para la Primera Comunión

8½ al 11 $3.00

12 al 2 $3.50

Traiga sus niños al probador infantil.

Servimos pedidos al interior 25 centavos

La de Orbe.

Son muy celebradas las cremas y helados de fruta que se sirven en el lujoso y bien atendido salón de San Rafael número 1, siendo la especialidad del día, el **monte nevado** y el **merengue glassé**.

Se verá hoy animadísimo.

Es día de moda.

Enrique FONTANILLS

"SANTA LUCIA"

ASOCIACION BENEFICA

A NUESTROS ASOCIADOS Y AL PUEBLO DE LA REPUBLICA EN GENERAL

Nos es grato participarles que esta Asociación ha adquirido el PALACIO situado en la calle A. ESQUINA a 25 en el barrio VEDADO, donde quedará instalada la

CLINICA "SANTA LUCIA"

y en la que funcionarán los Departamentos de RAYOS X, FISIOTERAPIA, LABORATORIO Y FARMACIA, también propiedad de esta Asociación.

Muy pronto le INVITAREMOS para la INAUGURACION de nuestro PALACIO CLINICA

Al propio tiempo ponemos en conocimiento de todos, que esta Asociación ha creado una nueva clase que ampara al asociado que se incapacite o invalide, pasandole una cantidad mensual. Esta clase da derecho también a los familiares de cada Asociado fallecido a percibir $500.00 para gastos de funerales.

Pida informes a la calle A esq. a 25 -- Teléfonos F-6627 y F-6628
Si no contestan dichos teléfonos llame al U-7582

M.E.C.D. 2016

MATANCERAS

CONFIRMADA LA NUEVA

De uno de mis On Dit...

El de la última nota de las «Matanceras» del lunes, que despertó tanta curiosidad en nuestros círculos sociales.

Puedo ya hoy despejar la incógnita.

Diciendo que fué pedida anoche la

Señorita Carmen Guisasola

mano de la señorita Carmen Guisasola, para el joven Juan García Manso.

Una grata sorpresa.

Por que permanecieron esas relaciones en el misterio riguroso que mi pluma indiscreta rompió en pasados días.

Perteneciente a prestigiosa familia matancera la señorita Guisasola, se une en matrimonio al estimado joven que hoy se encuentra al frente de ese popular café Velasco, que managea su tío Don Manuel Manso.

Mi enhorabuena a lo enamorada pareja.

Cuya boda no se hará esperar.

UNA BODA EL SABADO

En la intimidad.

Esponsales de la señorita Josefina Cabanella y el joven Ramiro Feliú, que tendrán efecto en la residencia de la Playa, de los esposos Mallín Pastrana y José Rodríguez.

Boda notarial.

Fijada para las nueve de la noche.

Jóvenes muy virtuosos, a los que adornan cualidades muy bellas, se abre para ellos en ese crepúsculo del catorce de mayo, todo un mundo de dicha y felicidad. El señor Feliú que pertenece al comercio de esta plaza y que figura en la firma de Mariano Zabalo, se ha establecido por su cuenta en la calle de 24 de Febrero donde se labra un risueño porvenir.

Por adelantado mis votos a esos novios simpáticos.

VARADERO

En plena animación.

No se vió nunca en mayo la Playa Azul, como se ve este año, en que infinitas familias ocupan ya sus chalets, y en que de semana en semana en los más deliciosos weeckends, allí arriban clumens habaneros que disfrutan de esos dos días de descanso y reposo al bregar constante y a la actividad de los negocios.

Es el rendevous de Varadero, el cabaret de Pedrito Luriá, aquel eden «Playa Azul» donde se baila sábados y domingos, siempre en animación constante.

Las familias habaneras que visitan Varadero han hecho de «Playa Azul» su favorita reunión, y presidido por los Mendoza, hay allí todas las semanas bunch el más selecto y el más distinguido.

De las casas ya rentadas por habaneros, figura la de Cadwell, a la que irá para la temporada el Secretario de Instrucción Pública Dr. Carlos Miguel de Céspedes con su familia.

Tendrán los González de Mendoza también su home allí este año.

Y la demanda de casas, con anticipación grandísima, augura una brillantísima season.

Entre las nuevas edificaciones que se levantan en Varadero está la que prepara Santiago Roig, contigua a la suya que estará de alquiler en breve.

También los esposos Cuervo-Simp son como Mr. Cadwell irán este año al Náutico alquilando su casa.

Y en la de los Sánchez, pasará la temporada el nuevo Registrador de la Propiedad de la Perla del Norte, doctor Pasalodos Febles.

Los que todos los años abandonaban Cuba rumbo a Playas extranjeras, van comprendiendo que teniendo aquí a Varadero, o San Miguel como sunmer resorts, se comprobaban molestias con un largo viaje, derrochaban dinero inútimente y conspiraban contra lo nuestro, que como dijo Martí, bueno o no, debe preferirse siempre.

Una gran season tendremos este año en Varadero.

UN ALMUERZO

El domingo.

Homenaje a un joven político que entra por la puerta ancha del triunfo en pos de una segura victoria.

Me refiero a Mario Haedo.

Postulado el pasado domingo para la Alcaldía matancera en sustitución de Benigno González que irá a la Cámara de Representantes.

Sus amigos políticos, las clases solventes de la población, el elemento oficial, festeja el día quince del corriente la postulación de Haedo, en Monserrat con un ágape, que exteriorizará el arrastre del candidato.

Amenizará el almuerzo la Orquesta de Aniceto Díaz.

Y se bailará.

Festejando la postulación de Haedo, se festeja también la de varios jóvenes de esta sociedad que han sido postulados para concejales, en las próximas elecciones.

Son ellos Angel Solaun y Grice, Pancho Flor Jorganes, Rafael Díaz Tellaeche, y los doctores López Llorens, Arturo y Rodríguez López, Arturo, figuras destacadas todas de nuestra juventud.

De nueva elección.

PEDRITO BEA

Nos dió su adiós.

En el Morro Castle, embarcó ayer para México, de donde se dirigirá a New York, retornando de allí a España.

Finaliza así un delicioso viaje, que se inició en Japón, por repúblicas suramericanas después y estancia en la Habana y Matanzas por más de un mes.

La impresión de su viaje es un consuelo.

Por que si mal, muy mal encontró a Cuba, es peor la que trae de los países visitados donde la miseria gana a la nuestra.

Lleve feliz travesía el matancero Pedro Bea Cirarruista, que como los Pelayo, los Gorordo, Echeverría, disfrutan hoy en Europa de fortunas aquí hechas, labradas aquí.

DE ENFERMOS

Capítulo que nunca falta.

Figuran en él hoy, los nombres de María Elena Alfonso y Baeza, que recluída en sus habitaciones, permanece desde hace más de una semana.

También Nena de la Torre guarda cama en su residencia del quartier de Bellamar.

Otra enferma.

La linda muñeca que es hija de los esposos Teté Pérez Primo y Arturo Doval, la monísima «Coquito» que con altas fiebres se halla desde hace días, alejada de sus juegos y sus diversiones.

También Luisito Mathiu se ve resentido de su salud, y continúa siendo muy delicado el estado del señor Pérez Cuba.

Por la mejoría de todos formulamos votos.

NUEVO CRISTIANO

Por la gracia de bautismo.

Recibió ayer las sagradas aguas en la Catedral de San Carlos, el unigénito de mis distinguidos amigos Pastor Morejón, Pagador del Departamento de Obras Públicas y Elvira González Irigoyen.

Pastor Francisco del Sagrado Corazón de Jesús, son los nombres que saco de pila el tierno infante que tiraniza en el hogar de esos amigos.

Fueron sus padrinos, Baldomero González Irigoyen y su hermana Violeta, la encantadora demoiselle, que con las sales del sacramento, do al ahijado el perfume de su poético nombre, de su esplendente juventud.

AL MARIEL

En excursión deliciosa.

Van así el domingo las antiguas alumnas de la Milagrosa, presididas por la señora Marina Peralta de Cruz, la bella esposa del Administrador de esta Aduana.

Harán el viaje en ómnibus.

Y almorzarán allí, para estar de regreso esa misma tarde.

Más de sesenta ex-alumnas figuran ya inscriptas en las listas para ese paseo.

EL DR. DIAZ TELLAECHE

En el Gabinete del Dr. Meyer.

Se establece en la calle de Independencia, donde mismo por largos años, lo estuviera aquel dentista matancero, que como Gordon, que como Amoedo, llegó a las cumbres del prestigio en la profesión, el joven José Manuel Díaz Tellaeche, que no ha mucho regresó de New York donde tomó cursos de post-graduate, que lo capacitan como a pocos para triunfar en su carrera.

Nueva que tomo de un leído confrere, para conocimiento de las amistades del profesional mencionado.

NUEVAS DESOLADORAS

Desde España.

Las recibe así el señor Luis Arango, uno de los hijos políticos de aquel inolvidable hacendado que se llamó Laurentino García.

Su amante padre que reside en la Península se halla gravemente enfermo, siendo tan delicado su estado, que justamente se teme por su existencia.

Muy conocido en Matanzas el señor Arango que residió aquí por muchos años, y que gozaba de popularidad grandísima en el Casino Español, la nueva ha de apenar a todos, como apena al cronista.

DON LUIS PARDIÑAS

Lleno de halagos.

Colmado por decirlo así, de afectos, de congratulaciones, pasó el día del martes el venerable anciano, que es de Madruga el balneario que fué de la aristocracia cubana, una de sus más caras reliquias.

Nacido allí, nacieron allí también sus hijos, y en la solariega casa,—mansión legendaria colonial, la más interesante de Madruga—habita actualmente el noble Don Luis, con sus hermanos los esposos Pardiñas-Herques, Director este último del famoso balneario.

Reunió a su mesa el martes don Luis Pardiñas, que cumplía ochenta y dos años en esa fecha a la legión de hijos, nietos y biznietos.

Cuatro generaciones.

En torno a casi un siglo.

OFRENDAS FLORALES

A un ángel.

Fueron numerosas, infinitas las que perfumaron la capilla ardiente de Anaya Iraeta Martínez, la hijita del Director de la Nueva Aurora y Amelia Martínez, fallecida a los dos meses de nacida.

Murió en su aurora.

Sin que conociera del mundo los martirios, los desengaños y las penalidades, que son abrojos de la vida.

Conoció los besos de sus padres.

Y con ellos se ha ido al cielo, para el eterno goce de la paz eterna.

Entre las más bellas ofrendas dedicadas a Anaya, señalaré las que con la firma del Rosal, fueron hasta aquella casa desolada de Corpus Iraeta y Amelia Martínez.

De jazmines y gardenias, la corona de Benignito González Solaún. De rosas María Dolores de la de los hijos de Panchito Angulo.

Toda de easter lillies, como un gran cáliz de pureza, la de los padres afligidos.

Y de easter lillies también la de los hermanitos.

Del Jardín Botánico eran las coronas del Presidente del Ayuntamiento Ricardo Campanería y Ana Coralia Porro Varona.

Del Capitán Alfonso y de Nena Baeza.

Y la de los señores de Amézaga.

En ramos, en cajas y flores sueltas había una verdadera montaña, un mar de pétalos.

LA ORQUESTA ENSUEÑO

En el Deportivo.

Contratada ha sido para la fiesta próxima que ofrecerá en sus salones la progresista sociedad de la calle de Byrne.

Fiesta que tendrá efecto el domingo quince.

Y qué, ¿cómo no augurarlo? será la más lucida de cuantas hasta el presente ha ofrecido el Club que preside Arístides Rusinyol.

INVITACIONES

Del Tennis.

Repartiéndose están ya para las grandes fiestas del veinte, llamadas al acontecimiento social y sportivo más resonante del presente año.

Tres días de animación y alegría para la Yucayo.

De esas fiestas con detalles muchos hablaré en próximas «Matanceras» que resultaría incompleta hoy.

Se reune esta tarde la Directiva del Club.

Y para mañana emplazo a mis lectores.

LA ULTIMA NOTA

Dolorosa en extremo.

Es para decir que embarcó ayer festinadamente rumbo a la capital, el Reverendo Padre Dr. Genaro Suárez, que fué avisado telefónicamente de la gravedad que aqueja a su amante padre.

Es delicadísimo el estado del respetable caballero.

Se desespera de salvarlo.

Muy querido en esta sociedad el Párroco de la Catedral, la nueva le ha de llevar a todos los hogares matanceros, la pena con que aquí la consigno.

Haga el cielo un milagro y lleguen hasta el Altísimo, las preces que por la mejoría de ese enfermo han de elevarse hasta él.

Manolo JARQUIN.

LEY SANCIONADA POR EL JEFE DEL ESTADO

Ha sido sancionada por el Ejecutivo una Ley del Congreso, que autoriza al Secretario de Instrucción Pública, para designar al miembro del Tribunal de oposición correspondiente a la Facultad de Derecho de la Universidad, según el artículo 27 del Código Notarial, mientras no pueda ser designado por dicha Facultad.

El DIARIO Hablado

Se trasmite todos los dias

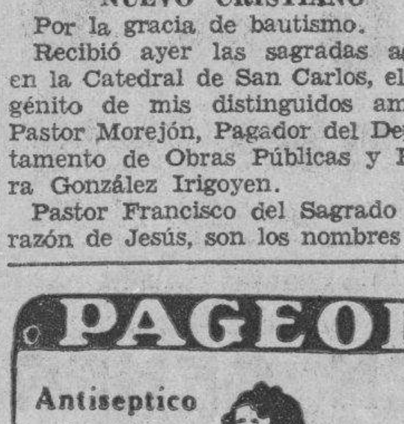

Información Telegráfica del Interior de la Isla

POR NUESTROS CORRESPONSALES

Pinar del Rio

TRASLADADOS A LA CARCEL DOS PROCESADOS POR INFANTICIDIO

PINAR DEL RIO, mayo 11.—DIARIO, Habana.

Hoy fueron trasladados desde el vivac municipal a la cárcel los procesados en la causa 107, por infanticidio, Felipe Romero y Lirida Romero. Esta última hace días, según saben nuestros lectores, dió a luz un niño, sin que se haya podido determinar la edad intrauterina del mismo, al cual mató enterrándolo para ocultar su deshonra. Su novio Pedro Ledesma, que, también estaba detenido, fué puesto en libertad por no podérsele comprobar su participación en los hechos.

Corresponsal.

REYERTA EN UNA FINCA

TACO TACO, mayo 11.—DIARIO. Habana.

En las primeras horas de la mañana de hoy se originó una reyerta en la finca «La Victoria», cuyos arotagonistas fueron José Isabel González y Silvestre Ruiz, resultando gravemente herido el primero y el último de carácter leve, desconociéndose los móviles de la riña.—**Corresponsal.**

PROCESADOS

PINAR DEL RIO, mayo 11.— El Juez de Instrucción doctor Taurino Rodríguez, procesó hoy a Lirida y Felipe Romero, conocidas por Madera, sujetas a causa por infanticidio, hecho ocurrido en la Costanera, en Isabel María, de este término y decretó la libertad de Pedro Jiménez, conocido por Ledesma, acusado por la primera de que le había obligado bajo amenazas a tomar un brebaje.

ALZAMIENTO COMERCIAL

Isabel de Ciarreta formuló denuncia ante el Juez de Instrucción de Guanajay, doctor Nodarse, contra Clemente Pereda, propietario del café cantina establecido en Martí y General Díaz de aquella villa, acusándole de estar sustrayendo mercancías y enseres de su establecimiento para alzarse comercialmente. Sebastián Illas comprobador de apremios del municipio de Cabañas, ha sido acusado por Celedonio Martínez Martínez, de haber falseado un documento.

OTROS PROCESADOS

Para Amelio Suárez Bravo, Juan Piloto, Vicente Peguero, Melchor José M. Seruto y Francisco González, ha pedido hoy el fiscal Dorta un año ocho meses 21 días por un delito privado.—Felipe Díaz.

Habana

UNA FABRICA DE PERFUMES

SAN JOSE DE LAS LAJAS, mayo 11.—Se ha establecido en esta localidad una fábrica para la confección de toda clase de perfumería fina, jabones y productos análogos, propiedad del señor Erasmo Cepero. El Ayuntamiento con el fin de estimular el auge de esta industria, acordó en unas de sus sesiones anteriores, exceptuarla por cinco años de impuestos municipales. En esta fábrica encontrarán trabajos multitud de obreras.—Corresponsal.

Matanzas

LESIONES Y AMENAZAS DE MUERTE

MATANZAS, mayo 11, —DIARIO Habana.

Por amenazas condicionales de muerte y lesiones menos graves sufridas por Juana Rosa Torres, ha iniciado causa el Juez de Perico contra Cecilio Herrero.

Corresponsal.

VIOLACION DE CORRESPONDENCIA

MATANZAS, mayo 11.—DIARIO, Habana.

Con motivo de una denuncia formulada por Fructuoso Gómez González, vecino de la finca «Viajaca» por haber sido abierta y enseñada a varias personas una carta a él dirigida, el Juez de Amarillas ha iniciado la causa correspondiente.

Corresponsal.

VARIAS CAUSAS POR ROBO

MATANZAS, mayo 11.—DIARIO, Habana.

El Juez de Cárdenas ha procesado con 200 pesos de fianza a Ramón Estrada, por robo y tentativa de hurto. El mismo Juez ha formado causa, también por robo de gran cantidad de aves, a Manuel González García, apareciendo como autor del hecho Celedonio Pérez Borde, quien vendió varias de ellas a distintos vecinos.

Corresponsal.

Santa Clara

UN SUICIDIO EN GUAYOS

GUAYOS, mayo 11.—DIARIO, Habana.

Esta madrugada fué encontrado colgado de un amata de limones el señor José García. El Juzgado levantó el cadáver, que fué entregado a sus familiares. Se cree se trate de un suicidio. Ignóranse los motivos que el suicida haya tenido para tomar tan grave determinación.

Corresponsal.

TERMINO LA ZAFRA EL «SANTA TERESA»

SAGUA LA GRANDE, mayo 11.—DIARIO, Habana.

Ayer terminó la molienda el central Santa Teresa, habiendo elaborado 30.240 sacos, cantidad ésta asignada por el Instituto Azucarero.

Corresponsal.

SE AHORCO UN JOVEN

RANCHO VELOZ, mayo 11.—DIARIO, Habana.

Lucio O-Farrill, de 22 años, se ahorcó en la playa Panchita sin que se sepa el motivo que le indujera a tomar esa determinación. El Juez doctor Casañas, con el Secretario Morales, practicaron investigaciones.

Corresponsal.

HERIDOS DE GRAVEDAD EN RODAS EN UNA RIÑA

RODAS, mayo 11.—DIARIO. Habana.

En las primeras horas de la tarde, en el central «Parque Alto», en este término ubicado, sostuvieron fiera riña Luciano González Herrera y Angel Iglesias Martínez, resultando heridos graves el primero de arma de fuego y el segundo con un cuchillo, siendo detenidos y puestos a disposición del Juzgado de esta villa con las armas ocupadas.

Ambos riñentes fueron remitidos al hospital civil para atender a su curación.—**Corresponsal.**

SUFRIO UNA CAIDA Y SE CAUSO DIVERSAS LESIONES

SANTA CLARA, mayo 11.—DIARIO. Habana.

Encontrándose en la casa de Leocadio Martínez, radicada en la finca «Jucaral», en Yaguajay, sufrió una caída y se causó lesiones diversas de carácter grave.

JUGANDO A LA PELOTA, LESIONASE

Jugando a la pelota, en Santa Isabel de las Lajas, el menor Gustavo Aguila, por efectos de una caída que sufrió, recibió lesiones de carácter grave.

DESTRUIDA UNA CASA POR EL FUEGO EN SANTO DOMINGO

En Santo Domingo, el doctor Martínez Leyre, ha denunciado que la casa de su propiedad existente en dicho término, destinada para habitarla Juan Landian, fué totalmente destruida a consecuencia de un incendio, provocado intencionalmente por Gabino González, quien obedecía órdenes de Ramón González Echevarría, debido a piques políticos.

—Alberto Gómez, vecino del barrio Báez, de este término, denunció que Luisa Linares induce a mala vida a varias hijas suyas, las cuales son menores de edad.

VIOLENTO CHOQUE

Al chocar el automóvil en que viajaba, con otro vehículo manejado por Rafael Ruiz Hernández, sufrió lesiones graves Raquel Brunet Ricarte, vecina de Caibarién.

INSTRUMENTOS DEDICADOS AL ROBO FUERON OCUPADOS A DOS HERMANOS DELINCUENTES

En Remedios fuéronles ocupados a los hermanos Aniceto y Marcelino Laredo, diversos instrumentos dedicados al robo, así como otros objetos procedentes del delito.

—Transitando por las calles de La Mar y Boullen, en Cienfuegos Jesús Bonet, observó un individuo que se lanzó al agua desde el muelle Terry, arrojándose después di-cho Brunet con la finalidad de salvarle humanitariamente.

El que resultó víctima dijo nombrarse Pablo Capiro Leza, quien se encuentra en grave estado.—**Corresponsal.**

DETENCION

CIENFUEGOS, mayo 11.— Por denuncia del doctor Roberto Ruiz Montané, fiscal de Partido de esta ciudad, fueron detenidos por el cabo de la policía Manuel Cantera, el dueño del estanquillo en el café Palais Royal, Ramón Martínez Carraveo, natural de Cienfuegos, de 19 años, soltero y vecino de Cid, 113; y Luis Aguiar Espinosa, natural de Camagüey, de 58 años, blanco y vecino de Gacel entre Cervantes y Jovellanos.

Conducidos a la Jefatura de Policía, el doctor Ruiz Montané declaró que en los momentos en que esperaba la guagua Cienfuegos-Caunao, para trasladarse a su domicilio, frente a dicho estanquillo, sorprendió al primero haciendo apuntaciones para la charada y bolita, por indicación del segundo.

Los detenidos quedaron a la disposición del juez, quien decretó la libertad de ambos mediante el pago de los cien pesos que se le asignaron de fianza.

Causa radicada

La causa seguida pr la muerte de Tomasa Suárez Silva (a) «La China», contra Leandro Rodríguez (a) «El Rubio», ha sido radicada al número 634, por asesinato.

Herido

En el Hospital de Emergencias fué asistido hoy Armando Rossell Trujillo, natural de Rodas, de 19 años, soltero y vecino de Ariza, de heridas incisas en la cara dorsal de la pierna derecha por su tercio inferior, de carácter menos grave.

Declaró a la policía que yendo a su domicilio penetró en la colonia Covadonga, y el dueño de ésta, nombrado Bartolo Mendoza, creyendo se ocultaba allí para robar cañas, lo agredió a machetazos. El acusado no ha sido detenido aún.

Distinguida visitante

Se encuentra en esta ciudad la señora Esther Ann Shary Weelman, inventora del sistema de corte y costura y confecciones «Acme».

El lunes entregará varios títulos a las alumnas de este sistema, graduadas en esta localidad.

CORRESPONSAL.

Camagüey

ENVENENADA CON CREOLINA

CAMAGUEY, mayo 11.—Ha ingresado en el Hospital, procedente de Cascorro, Elvira Fernández Navarro, de la finca San Fernando, la que ingirió creolina, bajo un ataque de locura que sufre temporalmente. Su estado es grave.—Corresponsal.

Oriente

APARECIO MUERTO DE UN BALAZO

SANTIAGO DE CUBA, mayo 11.—DIARIO, Habana.—Ayer noche apareció muerto un hombre de un balazo en la cabeza, en el reparto Santa Elena, en el camino que conduce al campo de aviación.

Se nombraba la víctima, Domingo Callama, antiguo vecino de San Pedrito.

Hasta el momento en que telegrafiamos se desconocen los móviles del hecho.—MATIAS VEGA, corresponsal.

SUFRIO LESIONES GRAVES UN PANADERO

GUANTANAMO, mayo 11.—DIARIO. Habana.

Esta mañana fué asistido en el Hospital Civil por el director de ese establecimiento, doctor Nicolás Pérez Montes de Oca, el mestizo Rafael Díaz. Presentaba un traumatismo en el antebrazo derecho, dos heridas traumáticas en los dedos índice y anular de la mano izquierda y escoriaciones en el cuello con síntomas de chock traumático. Rafael Díaz es vecino de la calle Cuartel y Crombet, de 19 años de edad y panadero de oficio. Se produjo esas lesiones cuando se hallaba limpiando la máquina de batir masa en la panadería de Cueria y Coz, siendo alcanzado por un cilindro. Fué calificado su estado de pronóstico grave. Ha sido hondamente sentido el hecho, ya que dicho empleado era muy querido por sus compañeros.—**González Bacallao**, corresponsal.

COMENZO EL JUICIO POR LA MUERTE DEL PERIODISTA LORA INFANTE

SANTIAGO DE CUBA, mayo 11. Comenzó hoy a celebrarse el juicio contra Venancio Quesada, que está acusado y procesado conjuntamente con Bernardo Pérez, que se halla rebelde, por el homicidio del periodista José Lora Infante, que dirigía el semanario «La Voz de la Razón», cuyo hecho ocurrió frente a la dulcería existente en Calvario y Maceo. El fiscal interesa para Quesada diecisiete años y cuatro meses de prisión. Defiende al procesado el doctor Enrique Martínez Odio. También se celebró el juicio por homicidio contra Pedro Hernández, acusado de haber dado muerte en el puente Jimagua, en el Central Ermita, a Felipe Sosa, con quien sostuvo una acalorada discusión. El fiscal mantuvo la petición de catorce años de prisión. El defensor doctor Silva Adam, alegó en favor del procesado la eximente de legítima defensa.

—Esta tarde fué casi destrozado a dentelladas por un mono, el menor de doce años de edad, Ibrahim Medina, que estaba en el patio de la casa de Luisa Malo Molina, custodiando el citado mono, el cual se soltó de la cadena y mordió al muchacho, causándole múltiples heridas por todo el cuerpo, encontrándose en estado gravísimo en el Hospital Civil «Saturnino Lora».

EMBARQUES DE PIÑAS

En veinticuatro carros de ferrocarril fueron embarcados ayer por distintos ferries con destino a New York y Chicago, vía Key West, 12.424 huacales de piñas, y mil seiscientas docenas al granel.

COLECCION DE LIBROS CUBANOS

LA BIBLIOTECA QUE NO DEBE FALTAR EN NINGUN HOGAR CUBANO

POBRE O RICO

PORQUE: Todos deben conocer los valores literarios y científicos de Cuba.

PORQUE: Su posesión demuestra el amor a Cuba y los grandes hombres que ha producido.

PORQUE: Siendo una necesidad social poseer una Biblioteca grande o pequeña, nada más propio que la "Colección de Libros Cubanos" que será una mayor demostración de cultura.

La "COLECCION DE LIBROS CUBANOS" se vende por tomos sueltos o bien por colecciones, pagándola en pequeños abonos mensuales.

Para quienes no puedan o deseen gastar mucho dinero, tenemos las colecciones a la rústica, que están al alcance de todas las fortunas.

Tenemos también lujosas encuadernaciones en tela, piel valenciana, ¾ de chagrin y chagrin y podemos hacer encuadernaciones especiales al gusto del cliente.

VOLUMENES PUBLICADOS

I, II y III. **Pedro J. Guiteras.**— HISTORIA DE LA ISLA DE CUBA. Con biografía por **Fernando Ortiz.**

IV. **Ramón de Palma.**— CUENTOS CUBANOS. Con introducción de **A. M. Eligio de la Puente.**

V y VI. **José Antonio Saco.**— CONTRA LA ANEXION. Con biografía del autor y un apéndice, por **Fernando Ortiz.**

VII, VIII y IX. **Samuel Hazard.**— CUBA A PLUMA Y LAPIZ. (Viaje en 1870). Con numerosos grabados. Traducción por **Adrián del Valle.**

X. **Luis Victoriano Betancourt.** ARTICULOS DE COSTUMBRES. Con introducción bibliográfica por **Emeterio S. Santovenia.**

XI. **José Martí.**— **POESIAS.** Biografía e introducción por **Juan Marinello.**

XII y XIII. **Domingo del Monte.** — ESCRITOS. Con introducción por **José A. Fernández de Castro.**

XIV. **Cirilo Villaverde.** DOS AMORES. Novela. Con introducción de **A. M. Eligio de la Puente.**

XV. **José Martí.**— IDEARIO. Ordenado por **M. Isidro Méndez.**

XVI y XVII. **Alejandro de Humboldt.** — ENSAYO POLITICO SOBRE LA ISLA DE CUBA. Con introducción bibliográfica y apéndices de **F. Arango y Parreño** y **J. S. Thrasher.** 2 tomos.

XVIII. **James J. O-Kelly.**—LA TIERRA DEL MAMBI. Introducción por **Fernando Ortiz.**

XIX. **Plácido.** — POESIAS SELECTAS. Introducción por **A. M. Eligio de la Puente.**

XX, XXI y XXII. **José Martí.**— EPISTOLARIO. Introducción por **Félix Lizaso.** 3 tomos.

XXIII. **Julián del Casal.**— SELECCION DE POESIAS. Introducción por **Juan J. Geada y Fernández.**

XXIV, XXV y XXVI. **Vidal Morales y Morales.** — INICIADORES Y PRIMEROS MARTIRES DE LA REVOLUCION CUBANA. Con introducción de **Fernando Ortiz** y biografía del autor por **Rafael Montoro.**

XXVII. JOSE DE LA LUZ Y CABALLERO COMO EDUCADOR. Con introducción de **A. González del Valle.**

XXVIII. **José Antonio Saco.** HISTORIA DE LA ESCLAVITUD DE LOS INDIOS EN EL NUEVO MUNDO. Introducción de **Fernando Ortiz.**

Precio de cada tomo, a la rústica	$ 1.50
Encuadernado en tela	„ 2.00
Encuadernado en ¾ chagrín	„ 2.50
Encuadernado en piel valenciana o chagrín	„ 3.00

También tenemos una edición especial para Bibliófilos, impresa en finísimo papel español "Guarro", limitada a 50 ejemplares, que van numerados del 1 al 50, al precio de $5.00 el tomo.

CULTURAL, S. A.

PROPIETARIA DE LAS LIBRERIAS

LA MODERNA POESIA — **Pi y Margall 135. — Apartado 605. Habana.**

CERVANTES — **Ave. de Italia, 62. — Apartado 1115. Habana.**

Sufre Ud. de Dispepsia? Sus digestiones son lentas, difíciles y laboriosas?

Tome «Pepsina y Ruibarbo Bosque» y recobrará su salud prontamente.

35 años de éxitos constantes.

Muchos reputados Facultativos la recomiendan. Se vende en todas las boticas de la Isla.

¡PELIGRO!
en los dientes medio-limpios

El dentista le dirá que la carie no empieza en la superficie lisa del diente, sino que ataca en las pequeñísimas hendiduras e intersticios donde se acumulan las partículas de alimentos. Estos sitios *urge* que estén limpios.

No todos los dentífricos limpian igualmente. Pruebas rigurosas hechas por hombres de ciencia demuestran que el dentífrico Colgate posee la espuma más penetrante de todos los dentífricos conocidos. Como una ola detergente inunda los más pequeños intersticios y desaloja totalmente las impurezas.

Así Colgate no sólo pule la superficie y deja la dentadura brillante y hermosa, sino que la protege con limpieza perfecta y completa.

Usese Colgate con el cepillo húmedo

40 AÑOS DE EXITO

VINO-LEGÍTIMO

PEPTONA—BARNET

FERROFOSFATADO

3 Copitas alimentan más que 100 gramos CARNE FRESCA

Todo se asimila pronto sin digerir, descansa el estómago y el hígado

PREPARADO POR: Droguería "Sarrá" - La Mayor

✝

E. P. D.

EL SEÑOR

ROQUE SUAREZ ORAMAS

HA FALLECIDO

Dispuesto su entierro para hoy, día 12 a las cuatro de la tarde, su viuda, hijos y demás familiares, ruegan a las personas de su amistad se sirvan encomendar su alma a Dios y acompañar el cadáver desde la Quinta Covadonga hasta el Cementerio de Colón; favor que agradecerán eternamente.

Habana, mayo 12 de 1932.

María Antonia Suquet Vinda de Suárez; Consuelo Cano de Suárez Suquet; José María, Armando, Manuel, Jacinto, Magdalena Diana, Enriqueta, Elvira, Isolina Suárez Suquet; Cayetano Barquín; doctor Miguel Suquet; doctor Matías Rubio.

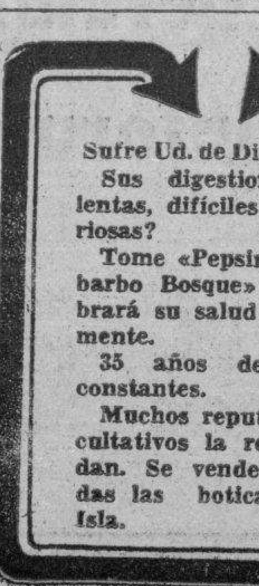

¡Adiós, espinillas!

Cutis limpio, suave y asedado, como lo creó la naturaleza, gracias al uso diario del Jabón Resinol y a la aplicación regular del Ungüento curativo Resinol. Si *Ud.* tiene mal cutis, empiece hoy el tratamiento Resinol y verá como mejora su aspecto. *De venta en las droguerías.*

Pida muestras gratis a Resinol, Dept. 56-A, Balto, Md.

Resinol

M.E.C.D. 2016

Para ELLAS y Para ELLOS

CONSULTORIO

Por la Doctora HERMINIA PLANAS

COMUNION

(Por Amado NERVO)

Son horas de infinita serenidad, muy (bellas,
y un idéntico ensueño comulgamos les (dos.
La noche nos regala con un montón (de estrellas:
la paz está en las almas... ¡Bendiga- (mos a Dios!

Dilata tus pupilas para que el Fir- (mamento
refleje y copie en ellas su augusta (Majestad,
¡Ensancha bien tu espíritu! Abre tu (pensamiento,
para que en ellos quepa toda la Eter- (nidad!

* * *

Dra. Herminia Planas.
DIARIO DE LA MARINA.
Prado 103.
Habana.

* * *

MARIA DEL CARMEN

Desde luego, le confieso que una mujer sin corset o faja, está mal vestida; pero una cosa es llevar un corset que se amolde a nuestro cuerpo y otra es que nos hagamos nosotras a la forma de él, como ocurre muchas veces, cuando no ha sido bien seleccionado.

No olvide que para ser higiénico, debe hacerse a la medida, de modo que encaje bien en la cadera, que sea bastante ancho, para que no oprima demasiado.

También ha de ser suave, de ballenas flexibles y que el muelle o barra más gruesa de delante, no tenga su punto de apoyo en el abdomen, lo cual puede traer consigo lamentables trastornos, con relación a los movimientos más o menos rápidos del cuerpo.

Muchas creen que el secreto está en apretarse cuanto puedan. Esto es un error. Si el corset o faja, está bien confeccionado, no necesita más que colocarlo en el cuerpo y éste tomará en el acto la elegancia de aquél.

Es tan positivo ésto, que de ello nació la idea de la faja cerrada detrás.

Le aconsejo ver y probar la faja «Esbelta-Llorens». Esta faja es para el cuerpo, lo que dejo dicho. Hay formas variadas donde escoger, pero en caso de no adaptarse a sus medidas, se le confeccionan en el acto.

La faja «Esbelta-Llorens», es exclusiva de la tienda que está en Obispo 97, entre Aguacate y Villegas.

Recuerde que en otros momentos he indicado la misma, para el extirpador «Infalible».

Remiten prospectos de ambos, a cualquier parte de la Isla, que lo soliciten.

* * *

CONSEJOS UTILES

GUANTES

Los guantes de algodón y de hilo, lávanse perfectamente con agua y jabón blanco, enjuáganse bien y se dejan secar, estirándolos de vez en cuando, en el sentido de la longitud.

* * *

«PRIMAVERAL»

Es preferible que sea parca en sus palabras, hasta que esté más preparada. Le aconsejo leer siempre que tenga un rato desocupado y si es posible con la palabra.

De esta manera cada día hablará con más seguridad. Además, tenga todo el roce social posible; pero no se crea en la necesidad de hablar siempre y en todos los momentos.

A su edad es muy propio o por lo menos debe serlo. En muchas ocasiones en que se encuentre confundida, tal xez sin llegar a comprender perfectamente de lo que se trata, sólo debe sonreír con gracia e inteligencia, dando a los demás la sensación de que ha comprendido.

También le aconsejo, que no siempre se empeñe en estar al cabo de cuanto se hable.

La observación es una de las mejores maestras en este caso.

* * *

PENSAMIENTO

El verdadero valor halla siempre algún recurso. No basta estar pronto a recibir la muerte tranquilamente; se debe, sin temerla, hacer todos los esfuerzos posibles para evitarla.

Fenelón.

* * *

ADELA DIAZ

No olvide que la higiene tiene primordial importancia en el adorno del cuerpo, en el aumento de los encantos y en la corrección de los defectos.

En su caso, de nada vale que le de indicaciones, si no puede usted por sí sola, llevarlas a cabo. Precisamente hoy, la peluquería «Michel», de San José cinco, tiene aplicaciones gratis de algunos de los principales productos, para el convencimiento del público, de la bondad de los mismos.

¿Por qué no es usted de las primeras en llegar?

Aunque sea sólo para observar lo que hacen las demás. Hay casos muy curiosos que mueven a hilaridad...

En días pasados, que también se dedicó al público todas las horas del día para complacerlo, llegó una señora extranjera, de años muy respetables, pero con el espíritu de su primera juventud, muy preocupada con ciertos detalles que presentaba el rostro que la afeaba y como viera en los periódicos la cortesía que esta casa hacía al público, allí se fué...

La señora a la cual tuve el gusto de ver, se fué completamente transformada y aún más optimista...

La grasa «Greta» para hermosear las pestañas y las cejas, será de la que más aplicaciones se hagan a todas las que la soliciten.

* * *

MUJERES Y COLORES

El rojo es el color de las morenas. A veces una rubia brillante puede llevar un color subido o una morena de azule sojos y cabello negro puede lucir un tono rosado subido con ventaja. Pero por lo regular, el rojo es para las morenas y el azul para las rubias.

Los únicos azules que sientan a las rubias son los que tienen tonalidades verdosa.

Patou ha hecho una creación: azul-purpúreo. Este color ha causado sensación, pero es de esperar que sea favorecido, puesto que sienta a casi todos los tipos de belleza.

Realza el encanto de las rubias y hace más intenso el de las morenas, proporcionando vida y color a los tipos intermedios, que no son ni rubios ni morenos.

Este color es una combinación: rojo y azul forman el púrpura y el rojo hace más subido el azul, dándole intensidad.

El azul mitiga el tono de flama del rojo, haciéndolo más celestial.

* * *

CARLOTA EUGENIA

Para hacer la transpiración más suave y menos dañina, puede usar los polvos «Ammen-s», de Agustín Reyes.

Se emplean después del baño, para espolvorear en general el cuerpo y también en las horas del día, cada vez que se cambie una pieza.

El calor no sólo trae consigo la molestia de la transpiración, sino en muchos casos, serias irritaciones, que pueden preveerse usando por todo el Verano los polvos «Ammen-s».

Los hay en tiendas, boticas y droguerías.

* * *

MADRE PRECAVIDA

Siendo varios los niños y de tan corta edad, es preferible se bañen con ustedes en un reservado.

Pudiera ser en la playa, desde luego, pero en horas tempranas de la mañana. De lo contrario y con el fin que se propone, es preferible el baño privado.

Respecto al hospedaje en la Capital, hay muchas casas y hoteles próximos a los distintos balnearios. Creo, dado lós precios que tienen para familias estables, les conviene el hotel «Manhattan», en San Lázaro y Belascoaín. Habitaciones y departamentos muy amplios y frescos.

Comida excelente.

Telf. U-1057.

De este hotel a los baños, puede decirse que hay un paso.

JOSEITO RUIZ

Si es poco presumido y en previsión de mayores males, rasure su cabeza y déle al cuero cabelludo todos los días una fricción con la pomada «Liliana».

Pronto, sin que termine el Verano, verá su cabeza cubierta de cabello sano y fuerte. Puede lavársela cada tres días, o una vez por semana.

Sea constante.

En todas las tiendas la hay.

Vale dos pesos el frasquito.

* * *

CATALINA DUCAN

Trataré de complacerla.

Es como sigue: Huevos a la tártara. En un recipiente de barro, en que sólo quepa un huevo, eche un fondo de salsa bechamel, se rompe el huevo encima y se cubre con otra pequeña parte de la misma salsa.

Se deja al horno, hasta que esté cocinado.

* * *

SALSA BECHAMEL

Se derrite manteca de vaca en una saltón y en ella se dora una cucharadita de harina «Re-Plane» y poco a poco un vaso de leche hirviendo, sin dejar de mover para que no se formen grupos, hasta que comience a hervir.

Se sazona con sal, pimienta y nuez moscada, añadiendo más leche, si resultara espesa.

Dejándola hervir y por último se cuela.

* * *

SALSA DE TOMATES

Se fríen los tomates después de despellejados y sin semillas. Se les agrega un poco de agua para que se ablanden, ajo, perejil y orégano machacado.

Cuando el agua se consume se pasa por un colador con ayuda de la mano del mortero.

Complacida y mucha suerte.

BueéMmos-

NOTICIAS DE LA JUDICIAL

DENUNCIA DE HURTO

Juan Terrero, vecino de Villegas, número 125, dió cuenta de que una tal Aida, le había hurtado de su domicilio prendas que apreciaba en la suma de ocho pesos.

SUSTRACCION DE 588 PESOS

Denunció Gustavo A. Saladrigas y Núñez, vecino de J número 194, que de un frac que guardaba en su residencia le sustrajeron la suma de 588 pesos, sospechando de un individuo que trabaja en su casa porque uno de sus hijos se lo comunicó. Con tal motivo fué detenido Carlos Serra Villa, vecino de Lealtad 63, sin que se le ocupara el dinero.

COMERCIANTE ACUSADO

Manuel Lozano, establecido en Artemisa, fué acusado por Francisco Tamanes Ramos, gerente de la razón social de Obrapía 63, de haber vendido su comercio jurando no tener deudas, cuando es lo cierto que le adeuda la cantidad de 179 pesos, valor de mercancías que le envió.

UNA DENUNCIA

Digna Pérez Diaz, propietaria de la casa Primelles entre Agramonte y Galvez, Reparto Buenavista, participó que demandó en desahucio al inquilino de la misma nombrado Horacio Arce, pero dicho individuo después que el Juzgado se marchó, se introdujo nuevamente en dicha casa, estimando que con ello ha cometido un delito.

Sintonice la Estación C M W. EL DIARIO HABLADO
A las 7 y 30 a. m., 1 p. m. y 6 p. m.

Exáctamente lo mismo...

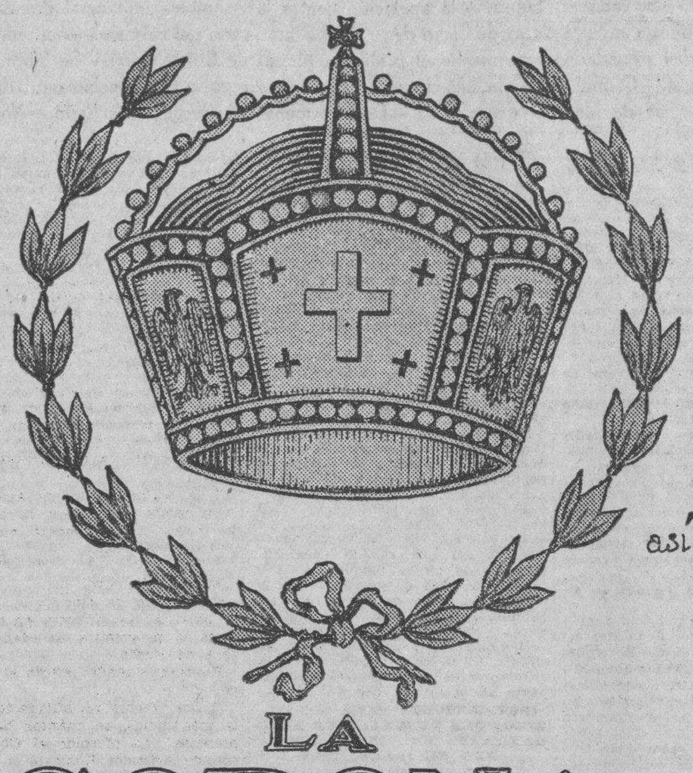

Con igual exquisito esmero en la elaboración;

Con análogo exquisito cuidado en la selección de la rama,

Exáctamente lo mismo que nuestros Tabacos, así lanzamos al mercado los cigarros

LA CORONA

ES LA MARCA DE TODOS LOS BUENOS FUMADORES

16 CIGARROS OVALADOS GRUESOS

HABANA Y "LA CORONA" FAMOSAS EN TODO EL UNIVERSO

GANGA: compre su residencia Y VEALA CONSTRUIR

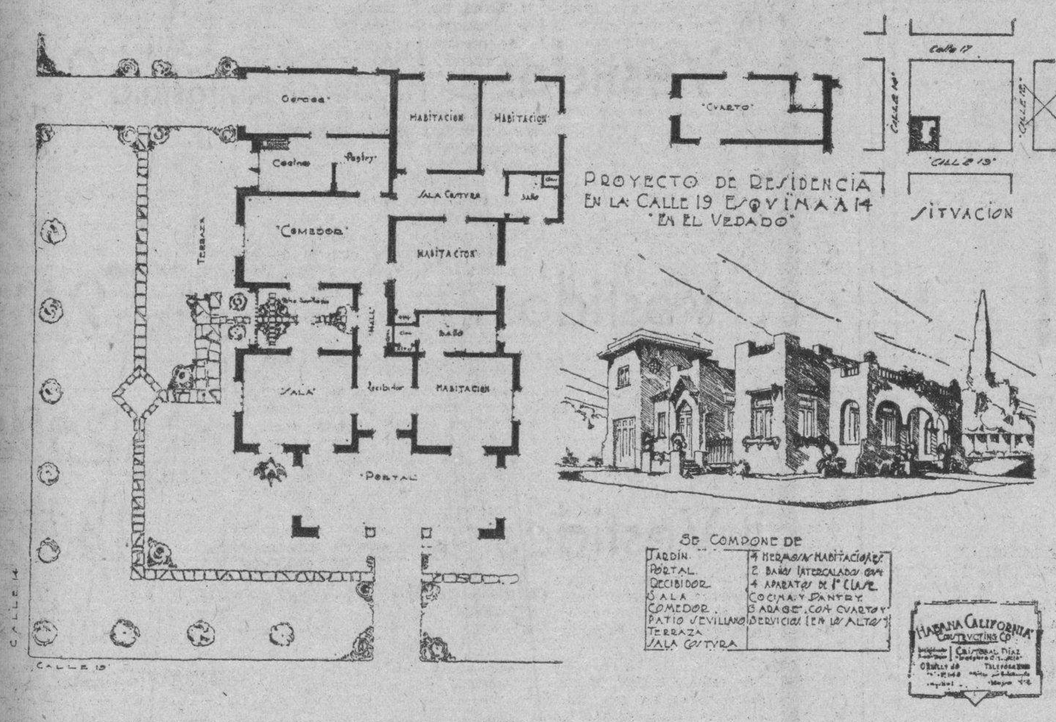

Fabricación de primera clase: con cimientos y zapatos de concreto reforzado; muros de ladrillo de citarón; techos de concreto monolíticos; carpintería de cedro de 2" de espesor, con marcos de madera dura; instalación de agua caliente con tubería de metal y fría con tubería Standard de primera; pisos de mosaicos de $60.00 y $80.00 millar. Los baños con azulejos de colores modernos y aparatos de color, a elección del Comprador. En el pantry y la cocina azulejos valencianos, blancos, de primera; instalación eléctrica por tubería y caja; etc. en una palabra, fabricación de primera clase, sólida y confortable.

Precio: $11,500.00, de entrada $4,000.00 y el resto con facilidades de pago. Informes por los teléfonos M-7058 y M-7070.

OTRA RESIDENCIA a construir en la calle Diecisiete entre Ocho y Diez del Reparto Nicanor del Campo; con jardín, portal, sala, biblioteca, comedor, pantry y cocina, cuarto y servicio de criados, garage, y en planta alta tres habitaciones, baño intercalado de gran lujo, terraza al frente y al fondo, patio y pasillos laterales.

Precio: $7.000.00, de entrada $3.000.00 y el resto con facilidades de pago.

OTRA RESIDENCIA a construir en la Gran Avenida de Mayía Rodríguez, casi esquina a San Mariano, en la Víbora, punto alto, desde donde se domina toda la Habana, y de muy fácil acceso; con jardín, portal, sala, comedor, tres hermosas habitaciones, baño intercalado de lujo, pantry y cocina, cuarto y servicio de criados, garage, patio y pasillos laterales.

Precio: $7.000.00, de entrada $3,000.00 y el resto con facilidades. de pago.
Todas estas casas de igual construcción que la anterior mente especificada.

Habana California Constructing Co.
O'REILLY 40 — Teléfonos M-7058 y M-7070

Amdor. y Director Técnico
CRISTOBAL DIAZ
Ingeniero y Arquitecto

RADIO Y ELECTRICIDAD

Por ALBERTO GIRÓ

EL «DIARIO» OFRECERA ESTA NOCHE UN ATRACTIVO CONCIERTO DESDE LA EMISORA C M W

Hoy, jueves, ofrecerá el DIARIO DE LA MARINA su acostumbrado concierto desde la emisora C M W, de nueve a diez de la noche, con un programa muy interesante, organizado por la distinguida profesora señora Amelia Izquierdo, condesa de Lewenhaupt, y contando con la cooperación de valiosos elementos artísticos.

Seguidamente ofrecemos los detalles de esta audición, que resultará sin duda, muy agradable para los radioescuchas:

Helos aquí:

1.—«Samson et Dalila». Saint-Saens, (recit and ar a). Leonor Echeverría y coho.

II.—«Arioso», Leo Delibes, Titi Escobar.

III.—«Vieni», Danza, Diego López.

IV.—«Torna Amore», Buzzi Peccia, Leonor Echeverría.

V.—«Andrea Chenier», (racconto) Giordano, Titi Escobar.

VI.—«Carmen», (romanza de la flor). Bizet. Diego López.

VII.—«Gioconda» (dúo). Ponchielli. Titi Escobar y Leonor Echeverría.

VIII.— «Huésped del Sevillano». Guerrero, (canto a la espada). Diego López.

IX.—«Mignón». (Connais tu?...) A. Thomas, Leonor Echeverría

X.—«Tosca» (dúo final). Puccini. Titi Escobar y Diego López.

Al piano la profesora señora Amelia Izquierdo, Condesa de Lewenhaupt.

LA HORA «CROSLEY» ESTA NOCHE, DESDE LA ESTACION CMDC

Magnífico es el programa combinado por la Casa Grande para cubrir la Hora Crosley, de hoy jueves, que se trasmitirá como de costumbre, desde los estudios de la emisora C M D C.

Estas audiciones son organizadas por la señora Sara Jústiz, notable pianista cubana.

A continuación aparece el programa:

1.—Si así fuera, de Orefiche. Señorita Alvarez (soprano).

2.—El Cisne, de Saint Saens. Arreglo para arpa y piano. Margarita Montero y Sarah Jústiz.

3.—Sólo tú, arreglo de Alfredo Betancourt (guitarrista y compositor).

4.—Danza del Velo, de Chaminade, (piano). S. Jústiz.

5.—Vals de Mussetta, de la ópera Bohemia, Srta Alvarez.

6.—La canción del viento, de Shalmers (arpa). M. Montero.

7.—Comparsa ñáñiga, Alfredo Betancourt (ejecuta el autor).

8.—La canción de la rosa, de Lecuona. Sr.a. Alvarez.

9.—En una isla española, de Rogers, arpa y piano.

10.—Por una vez tan sólo, (bolero) de Alfredo Betancourt, por su autor

11.—Danza, original de S. Jústiz, al piano su autor.

12.—Amor mentido, canción de Alfredo Betancourt.

13.—Madame Butterfly, romanza de la ópera. Srta. Alvarez.

14.—Ada, canción de Alfredo Betancourt, (ejecuta su autor).

15.—El Minuet de Hasselman, arpa. M. Montero.

16.—El florero, pregón de S. Jústiz. Sr Alfredo Betancourt.

TRASMISIONES PARA HOY

ESTACION C M W

588 Kc. 510 m.

7.30 p m.: Diario Hablado.
11 a. m.: Sección Social.
12 m.: Hora Radio Vermouth.
1 p. m.: Diario Hablado.
2 p. m.: Enma López Seña.
3 p. m.: Receso.
4.30 p. m.: Mosaicos C M W.
5 p m.: Orquesta de Corman.
6 p. m.: Diario Hablado.
7 p. m.: Hora Elegante: por el dúo del Radio; Carmelina y Arturo; concertista María Espino y acompañantes esposos Martínez.
8 p. m.: Grupo La Fama.
9 p. m.: Concierto del Diario de la Marina.
10 p. m.: Orquesta Dandy, que dirige Primitivo Guevara.
11 p. m.: Buenas noches.

ESTACION C M C

840 Kc 356 m.

Trasmite de 8 a 11 p. m.

ESTACION C M B T

790 Kc. 379.5 m.

Trasmite de 8 a 11 p. m.

ESTACION C M C D

925 Kc. 324 m.

9 p. m.: Concierto Radio Crosley.

ESTACION C M Q

630 Kc. 474 m.

Trasmite de 10.30 a. m. a 12 m. De 6 a 7 p m. y de 8 a 12 p. m.

ESTACION C M X

890 Kc. 336.9 m.

Trasmite de 11 a. m. a 2.30 p. m. y de 8 a 10 p. m.

ESTACION C M B Z

1010 Kc. 296 m.

Trasmite de 6 a 11 p. m.

ESTACION W E A F

660 Kc. 454 m.

National Broadcasting Company. Nueva York.

7 p. m.: Rudy Valle y su orquesta.
8 p. m.: L. James, tenor; Welcome Lewis, contralto; Cuarteto y Orquesta.
8 p. m.; Drama policiaco.
9 p. m.: Música bailable.
10 p. m.: Russ Columbo y su orquesta.
10.15 p. m.: Orquesta Lew Conrad-s.
10.45 p m.: Orquesta y Ana Ward, vocalista.
11 p. m.: Canciones.
11.05 p. m.: Bailables.
12 p. m.: Termina.

ESTACION W L W

700 Kc. 428 m.

Crosley Radio Corporation. Cincinnati, Ohio.

7 p. m.: Diálogo cómico.
7.15 p. m.: Drama.
7.30 p. m.: Orquesta.
7.45 p. m.: Canciones y diálogo.
8 p. m.: Música variada.
8.30 p. m.: Comedia.
9 p. m.: Tenor y orquesta.
10 p m.: Drama.
10.30 p. m.: Canciones.
11 p. m.: Los Amigos, programa dedicado a las radioescuchas latinoamericanas. Anunciador en español señor Octavio Bermúdez.
11.30 p. m.: Música selecta.
12 p. m.: Bailables.
1 a. m.: Termina.

C M W

Jnueves 12 — **9 p. m.**

I.—«Samson et Dalila» (recitaria) Saint-Saens. Leonor Echevarría y Coro.
II.—«Arioso» Leo Delibes. Titi Escobar.
III.—«Vieni». Denza. Diego López.
IV.—«Torna Amore». Buzzi Peccia. Leonor Echevarría.
V.—«Andrea Chenier» (racconto). Giordano. Titi Escobar.
VI.—«Carmen» (romanza de la flor) Bizet. Diego López.
VII.—«Gioconda» (duo). Ponchielli. Titi Escobar y Leonor Echevarría.
VIII.—«Huésped del Sevillano». Guerrero. (canto a la espada). Diego López.
IX.—«Mignon» (Connais tu?) A. Thomas. Leonor Echevarría.
X.—«Tosca» (duo final) Puccini. Titi Escobar y Diego López.
Al piano la profesora señora Amelia Izquierdo.
Condesa de Lewenhaupt

C M W 588 Kls.

Hoy Jueves 12 de Mayo

A las 5.00 P. M.

Programa bailable por la famosa Orquesta Típica de Corman con su cantante Luisito Valdés.

A las 7.00 P. M.

Hora Elegante:- Por El Dúo Perfecto Carmelina y Arturo, concertista María Espino, acompañantes Esposos Martínez.

ACLARACION DEL MINISTRO COLOMBIANO EN RELACION CON EL NEGOCIO PETROLERO

Habana, Mayo 10 de 1932.

Señor Director del DIARIO DE LA MARINA.

E. S. O.

Muy estimado señor Director:

Excuse usted, estimado señor, que le vuelva a dar la molestia de rogarle la inserción en el número de mañana de esta nueva aclaración a noticias publicadas en su popular y prestigioso periódico en relación con Colombia. Pero mi condición de Ministro Plenipotenciario de aquel país en Cuba me obliga a ello.

En la página mercantil de la edición de hoy y bajo el título de «Intereses americanos no pueden apoderarse de una valiosa concesión petrolífera en Colombia» se reproduce de una información del «Aeronews» de Nueva York, en la cual se afirma arbitrariamente que «la Gulf Oil Co (Intereses de Mellon), que con la Carib Sindicate (Intereses de J. P. Morgan), obtuvo del Presidente Olaya de Colombia una concesión petrolera cuyo valor se estima en unos dos mil millones de dólares, ha tropezado con graves dificultades al hacerse cargo definitivamente de su valiosa adquisición».

Quizá los pozos de petróleo comprendidos en lo que se llama la «Concesión Barco» en Colombia pueden llegar a valer la enorme suma en que los avalúa «Aeronews». Y como esos pozos hay varios otros en mi país. Pero debo rectificar que dado nuestro organismo constitucional, que divide el gobierno en tres poderes absolutamente independientes (Ejecutivo, Legislativo y Judicial) y habida la circunstancia del estricto y orgulloso celo con que los colombianos cuidamos nuestra plena soberanía como nación libre e independiente, no es posible allá que intereses extranjeros puedan «apoderarse» de nada que nosotros no les queramos dar, ni es cierto que del Presidente Olaya haya obtenido la Gulf Oil ni ninguna otra compañía concesión alguna para explotar petróleos.

Lo que sucedió fué que para ponerle término a un enojoso pleito que Colombia tenía con la compañía propietaria de la Concesión Barco, el CONGRESO aprobó, después de reñidísimos debates, el proyecto de contrato contentivo de la transacción, uno de cuyos artículos establece que si nueve meses después de firmado no estuvieren legalmente desistidos todos los reclamos pendientes, el contrato queda sin ningún valor. Que es lo que puede pasar si el 25 de este mes no se han ejecutoriado esos desistimientos.

En Colombia, señor Director, los Presidentes de la República no pueden dar concesiones de ninguna especie. Es el Congreso el que puede hacerlo, si lo considera conveniente para el país.

Perdone y mande a s. s. s.,
PEDRO JUAN NAVARRO.

M.E.C.D. 2016

Declarada sin lugar la reclamación contra el Partido Popular Cubano de Niquero, Oriente

INFORMACION POLITICA

La entrevista de Wifredo y Rey con el Presidente.—Elevada al Supremo la apelación contra la Asamblea Municipal Popular de Morón.—Señalada la vista en reclamaciones conservadoras de Ciego de Avila y Santa María del Rosario.—Acuerdos del Tribunal Superior Electoral.—Según Parodi ha quedado armonizado el problema liberal de Guanabacoa.—Se labora por darle solución al de Santiago de las Vegas.—Comité en Comunicaciones en favor de Gregorio Guás Inclán para Representante.—Tomó posesión el Comité Popular de Manuel de la Cruz.—Declaraciones del Coronel Machado.—Noticias

CONFERENCIA POLITICA

Después de un amplio cambio de impresiones celebrado ayer con el Presidente por el Senador Wifredo Fernández y el Representante doctor Santiago Rey, el Senador pinareño hizo a los periodistas las siguientes declaraciones:

—No necesito decirles que el Presidente durante la conversación fué quien consumió casi todo el tiempo, haciéndonos una amplia exposición sobre los problemas de mayor importancia, con especialidad, los económicos planteados ante el país, y, que reclaman la atención del Congreso.

—Consagró además, durante la entrevista el Presidente mucha atención a los efectos que producían en algunos capítulos de los ingresos el carácter proteccionista de varias de las reformas arancelarias, llevadas a cabo para propender al desarrollo de la industria y la economía nacional.

—El Primer Magistrado expresó, además, juicios optimistas en cuanto a la seguridad de que va produciéndose un estado, en la opinión pública, de reacción, en el sentido de mayor justicia para su obra de gobierno.

—Se propone el general Machado, intensificar tanto su labor de nacionalismo, que puede afirmar que los tres años de gobierno que le faltan por cumplir frente a los destinos de la nación, lo conducirán, sin vacilación alguna, a una sola síntesis: la Muerte o la Gloria.

TRIBUNAL SUPERIOR ELECTORAL

Sin lugar la reclamación contra los populares de Niquero

Se declaró ayer sin lugar la reclamación establecida por el doctor Miguel Avelino Navarrete, a nombre y representación de varios afiliados al Partido Popular Cubano, contra los acuerdos adoptados por la Asamblea Municipal del Partido Popular Cubano en el término de Niquero de 20 de marzo último, con las costas de cargo de los reclamantes.

Contra el Partido Popular en Morón

El Tribunal admitió y elevó a la Sala de lo Civil del Supremo la apelación del Procurador Aurelio Baños a nombre y en representación de Juan Pastor Negrín y otros, contra la resolución del Superior Electoral en la reclamación por aquellos formulada contra la sesión, actos y acuerdos que aparecen celebrados el 18 de marzo último por los Delegados a la Asamblea Municipal del Partido Popular en Morón.

Vistas para el día 18

Se acordó señalar para el próximo día 18 del actual, a las dos de la tarde, las vistas de la reclamación del doctor Rafael Santos Jiménez, contra la sesión del 25 de marzo último del Comité Ejecutivo Municipal Conservador de Ciego de Avila.

Y la del doctor Carlos Bustamante Sánchez contra la sesión del 25 de marzo último del Comité Ejecutivo Municipal Conservador de Ciego de Avila.

Para el día 19

Señaló para el día 19, a las dos, las del Procurador Octavio Laredo Bru contra los acuerdos de la sesión del 27 de marzo de la Asamblea Municipal Popular de Aguada de Pasajeros y del doctor Carlos Bustamante, contra la constitución de la Asamblea Municipal del Partido Popular Cubano en el término de General Machado, Camagüey.

Ciego de Avila y Bauta

Para el día 21, a las nueve de la mañana, señaló las vistas de las reclamaciones del doctor Carlos Bustamante Sánchez, contra la sesión del 3 de abril de la Asamblea Municipal Popular de Ciego de Avila y la del doctor Gerardo de Villiers, contra la convocatoria librada por Manuel Castellanos Estrada, como Presidente del Ejecutivo Municipal Conservador de Bauta, convocando a dicho Comité para la reunión del 14 de abril último.

Camagüey y Marianao

Para el día 23, a las dos de la tarde, la del doctor Oscar Gutiérrez, contra la resolución del Presidente del Ejecutivo Municipal Popular de Camagüey, por la que dejó sin efecto la convocatoria de 8 de marzo último, contra la de 30 del propio mes, contra la sesión del 3 de abril y contra los acuerdos adoptados en esa sesión y resoluciones que se deriven de la misma.

Y la del doctor Oscar Montoro, contra resolución de 9 de abril último librada por Enrique Moreno Quintana, como Presidente del Comité Ejecutivo Municipal Conservador en Marianao y también contra la disposición del propio Moreno transfiriendo la convocatoria para celebrar sesión el día 16 del actual.

La Habana y Santa Ana

Para el 24, a las dos, la del señor Pedro Bachiller Morales y otros, contra la convocatoria de Juan Martínez Díaz en su carácter de Presidente de la Mesa de Edad del Ejecutivo Municipal Popular en este Distrito Central, librada para celebrar sesión el 18 de abril y contra los acuerdos tomados en la sesión.

Y la del doctor Carlos Manuel de la Cruz contra el acuerdo adoptado por la Asamblea Municipal Conservadora de Santa Ana, Matanzas, el 9 de abril último.

Contra los populares de Agramonte

Se celebró ayer la vista de la reclamación del Procurador Benito Alonso contra la sesión de la Asamblea Municipal del Partido Popular en Agramonte, el 24 de marzo pasado.

Una solicitud desestimada

Dada cuenta con el escrito del doctor Pedro Herrera Sotolongo, de diez del corriente, solicitando se deje sin efecto la convocatoria para las elecciones que habrán de celebrarse el primero de noviembre del año actual, acordada por el Tribunal Superior Electoral y publicada en la Gaceta Oficial el día 5 del presente mes, acordó el Tribunal, no haber lugar a lo que se solicita.

EL PROBLEMA LIBERAL DE GUANABACOA

En un ángulo del salón de conferencias de la Cámara, hablaban ayer el Representante Gustavo Parodi, líder de una de las tendencias que se agitan en el seno de la Asamblea Liberal de Guanabacoa y Pedrito Fernández, el valioso y batallador político de la villa de las lomas.

Según Parodi el problema liberal se ha resuelto armónicamente. Dos delegados serían de la tendencia de Manolo Caballero y dos delegados de la de Parodi; estos cargos serán cubiertos con el doctor Ortiz Casanova y el señor Pedro Alfaro.

Luego nos informó Pedrito que ya once Asambleas Municipales Liberales habían hecho suya la candidatura de Parodi para un nuevo período como Representante. De la de Guanabacoa nada se diga: en las combinaciones y ajustes del término se llevarán aquellos candidatos que mejor respondan a los intereses de Parodi.

ARREGLANDO EL ASUNTO DE SANTIAGO DE LAS VEGAS

Sostuvieron ayer larga conferencia en el Senado los Senadores doctor Viriato Gutiérrez, Alberto Barreras y el Gobernador de la Provincia, señor Antonio Ruiz. Se nos informó que dichos tres jefes políticos trataron de darle solución al problema liberal de Santiago de las Vegas.

EN FAVOR DE GREGORIO GUAS INCLAN

Ha quedado constituído en O-Reilly 78, un Comité Provincial de elementos pertenecientes a la Secretaría de Comunicaciones que se propone luchar para que sea nominado candidato a Representante por el Partido Liberal en los próximos comicios el señor Gregorio Guas Inclán. Así mismo se constituirán en los términos comités municipales.

La directiva electa resultó la siguiente:

Presidente, señor Prudencio Figueroa; primer vice, señor Juan Payret; segundo vice, señor Roberto Rodríguez Chaviano; tercer vice, señor Juan Miguel Díaz; cuarto vice, señor Calixto Márquez; quinto vice, señor Manuel Sánchez; sexto vice, señor Francisco Casagrán; secretario de actas, señor Julián Gómez; vice, señor Primitivo Ramírez; secretario de correspondencia, señor Juan Azol, vice, señor Lorenzo Figueroa; tesorero, señor José R. Trujillo; vice, señor Fernando Esperón; director, señor José Romero; vice, señor Fernando Pérez.

VOCALES

Joaquín Lubián; Juan López; José L. Trujillo; José R. Arango; Feliciano O-Hallorans; Gilberto Alvarez; Genaro Núñez; Octavio Zayas; César Parlá; Ismael Troya; Esteban Vázquez; Ramón López; José Villoch; David Felipe; Julián Guerra; Alberto Calvo; Joaquín Díaz; Jlio Monzón Diego Castromán; Francisco González; Ramón L. Clavell; Martín Giner; Servando Díaz; Rigoberto Pujol; Pedro Vargas; Higinio Mirabal; Ramón Isoba; M. de la Paz; Alberto Y. Lima; Agustín Pintó; Julio Romero; Angel Borrell; Carlos Rodríguez; Alfonso Alamill; Angel Albert; Armando Carús; Valentín Yáñez; V. Ortega; Arcángel Recio; José de la Llera; Pedro Villar; Juan Oliva; Ernesto Gamba; Tomás Alvarez; Emílio Casañas; Félix García Rabelo; Francisco Fonjuán; Guillermo Valdés Leal; Teodomiro Cepero; Juan Manuel López; Miguel Echegoyen; Guillermo Font; Eugenio Morales; Miguel A. Escoto; Miguel Velasco; Eduardo Meléndez; Gustavo M. Porto; Mario Benítez; Ricardo Illa; Luis Jones del Castro; Jesús García Murga; Armando Morales; Pedro Debrich; Antonio Recio; Everardo Sando; Roberto Mesa; Ramón Márquez Arturo Martí; Carlos del Toro; Francisco Luluaga; Francisco V. Rubí; Francisco V. Lasanta; José Romero; Miguel Falcón; Luis Prat; Luciano Llanes; Nicasio Pérez; Juan L. Delgado; Pablo Cantón; Martín Landa Calvet; José R. Gómez; Domingo Collado; Francisco Cáceres; Nicanor Martínez; Rafael Lauzán; Otilio Arroyo; Isidoro Martínez; Raúl Montero; Ramón Placeres; José Sánchez Sánchez; Francisco Comesañas; Pablo Thorndike; Alejandro Placeres; Félix Díaz; Pedro Díaz; Armín Peraza; Edelmiro Cepero; José Carrillo Pérez; Alberto Cot; Domingo Mesa; Víctor Fernández; Benigno García; Pablo Cabrera; Jorge Ortiz; Braulio Moreno; Armando de Armas; Juan A. Gil; José Caraballo; Miguel F. Herrera; Francisco Duarte; Ramón Abreu; Alfonso Pickney; Raúl Carreras; Francisco Cáceres; Salvador Gallart; Joaquín Lechuga; Juan López; Juan Zancho; Enrique Amargós; Marcos Morales.

LA JUVENTUD LIBERAL DE S. CLARA

Mañana, viernes, a las 8 y media de la noche se constituirá en Damas 12, entre Luz y Acosta, la Delegación de la Juventud Liberal del Barrio de Santa Clara.

Cadaval, presidente del Directorio Central, invita al acto.

POPULARES DE M. DE LA CRUZ

Han tomado posesión de sus cargos los miembros del Comité Popular del Barrio de Manuel de la Cruz. A la fiesta celebrada asistieron José Guillén Guerra, secretario del Ejecutivo Municipal de la Habana y presidente del barrio de Luyanó, quien ostentaba la representación del doctor Carmelo Urquiaga; doctor Oscar Gutiérrez, representando al doctor Celso Cuéllar del Río; Julio Cuéllar del Río, Comisionado del Distrito Central; Juan Antonio Vistuer, presidente del barrio de Arroyo Apolo; Juan Manuel Cartaya, Francisco Valdés, Ramón Fuentes Valdés y Gustavo Lima, de Calvario; doctor José Manuel Cortina, de Celba; Rogelio Sánchez, Emiliano Mazón, Rogelio Alonso, de Jesús del Monte; Eulogio Tapia, de Vives; Alfonso Estaurino Guerra, de San Nicolás; Humberto Cuéllar del Río, Guadalupe; José García, de Dragones; Alfredo Riquelme, de San Lázaro; Vicente Pedro Bachiller.

Hicieron uso de la palabra, Edelmiro Núñez Morales, en nombre del Comité Ejecutivo de Manuel de la Cruz; Rómulo Tapia, Basilio Valle, Juan Manuel Cartaya, doctor José M. Cortina (hijo-, Ramón Puentes Valdés, doctor Enrique Fuentes Carrillo. Haciendo el resumen el doctor Néstor Carbonell.

Después de terminado el acto se reunieron los presidentes de los barrios de Arroyo Apolo, Luyanó, Manuel de la Cruz y Jesús del Monte, y acordaron convocar a los demás presidentes para una fecha próxima y constituir la asociación que defienda los intereses del sexto distrito.

El Comité ha quedado constituído en la forma siguiente:

Presidente, Máximo Fiallo Alvarez; vice, Juan Mindinueta Blades; secretario de actas, Edelmiro Núñez Morales; vice, Juan Chaple Cabreos; secretario de correspondencia, Carlos Losada Montenegro; vice, Guillermo Valdés Seigler; tesorero, Francisco Suau Cedeño; vice, Osvaldo Martínez Pulido.

Vocales:

Julián Fiallo Alvarez, Pedro Calvo Calvo, Agustín Iglesias de la Torre, Abelardo Rabeiro Orta, José Montalvo Rionda, José Antonio Torres Noiset, Crescencio Oliva, José Miguel de la Torre, Félix Palomo Hernández, Serafín Gandulla Brito, José Arango Sosa, Genaro de Armas Brines.

DECLARACIONES DEL CORONEL CARLOS MACHADO

Ayer en las notas políticas del diario «Información» se habla de la posibilidad de mi nominación al GOBIERNO PROVINCIAL DE LAS VILLAS, por el Partido Popular, y en la edición de hoy de «Heraldo de Cuba» al reconocer «que el nombre del General Machado es una garantía de éxito» también se habla de la misma posibilidad; atribuyendo esta únicamente a aquella garantía.

Sobre dichas informaciones sólo deseo declarar que no es cierto que los dirigentes del Partido Popular me hayan hecho ningún ofrecimiento y por el contrario he sido yo, mayor de edad desde hace años, el que ha declarado que siendo mi elección el producto de la votación de liberales y populares a unos y a otros debo mi profundo reconocimiento y de unos y de otros nunca podré tener a menos la reiteración de deferencias que envuelvan honores y consideraciones; tan es así que cuando hace días determinado amigo popular consultó mi opinión en relación con la ley de Coaliciones, hube de decirle que era partidario de ella entre otros motivos porque entendía facilita el triunfo de las mayorías y porque ellas permitirán a Liberales y Populares el desenvolverse en la forma armónica que hasta ahora lo han hecho.

INSTRUCCIONES PARA LOS BARRIOS QUE TENDRAN QUE REORGANIZARSE EN VIRTUD DE HABER SIDO ANULADOS.

El Tribunal Superior Electoral, en su sesión de ayer, dictó la Instrucción General, Serie A número 130 que damos a conocer en toda su integridad

En contra del criterio del Tribunal se pronunció el doctor Juan D. Byrne, Miembro Político del Partido Popular Cubano ante el Superior Electoral, formulando por escrito su opinión de que las Instrucciones suplen la obscuridad o insuficiencia de las leyes electorales y sólo en este caso o cuando dan normas al procedimiento electoral que las leyes no dieron procede la Instrucción; en el caso actual, entiende el Dr. Byrne que con la Ley de 13 de abril de este año publicada en la Gaceta del 14, queda obviada la dificultad que confrontan los distintos Partidos para ultimar su proceso de reorganización y por ello estima improcedente la Instrucción, que a su juicio trata de resolver el problema que tiene, actualmente, el Partido Conservador Nacional en la Provincia de Matanzas, el Liberal en el Término de Cruces, Provincia de Santa Clara y el Popular Cubano en el Término de Holguín, Provincia de Oriente problema que pueden resolver se aplicando los preceptos de dicha Ley.

La opinión del doctor Byrne, fué unida al expediente de la repetida Instrucción que dice así:

PRIMERO:—En todos los barrios en que no se haya podido llevar a efecto la reorganización dispuesta por el Código Electoral por encontrarse anulados los Registros de afiliados, como consecuencia de resolución dictada en recurso interpuesto conforme al artículo doscientos ochenta y tres de dicho cuerpo legal, y siempre que la constitución de dichas Asambleas de Barrios no se hubiere llevado a efecto de acuerdo con la ley de trece de abril de 1932, se procederá en la forma dispuesta en los párrafos siguientes:—SEGUNDO. los Comités Ejecutivos cuyas designaciones de miembros de la Comisión de inscripción hubieren sido anuladas, procederán a hacerlas de nuevo dentro de un término de ocho días, acortándose a este efecto los plazos señalados por el Código y los Estatutos de los Partidos políticos. TERCERO: a los efectos de esta Instrucción, por Comités Ejecutivos debe entenderse, para las designaciones dispuestas en el párrafo anterior, los elegidos por las Asambleas constituídas durante el año actual y en su defecto, los que subsisten del período anterior por no haber se podido constituír aún las respectivas Asambleas. CUARTO: el período de afiliación se abrirá el VEINTE Y DOS del mes actual y terminará el domingo CINCO DE JUNIO próximo venidero, quedando constituídas las Comisiones de inscripción por los miembros nuevamente designados y los anteriormente nombrados que no hubieren sido afectados por las nulidades acordadas y si éstos últimos no pudieran o no quisieran integrar dichas Comisiones, los Comités Ejecutivos respectivos procederán a designar otros en sustitución de ellos. QUINTO.—El domingo DIEZ Y NUEVE DE JUNIO PROXIMO, a las siete a. m. se reunirá en sesión ordinaria y pública la Asamblea de Barrio, debiendo cumplirse en dicha sesión las disposiciones del Código Electoral e instrucciones de este Tribunal referidas a ese acto. SEXTO.—no podrán hacerse inscripciones de afiliados que figuren o hubieran figurado en los Registros de afiliados de otros Partidos en el mismo Barrio hasta el día veinte y ocho de febrero, ni de aquellas personas que hubieren sido inscriptas como electores después de esa fecha, por traslado de otro Término o Barrio. SEPTIMO: Las Juntas Municipales Electores ordenarán a las comisiones de Inscripción que tachen de los Registros de afiliados los nombres de las personas en quienes concurran las condiciones mencionadas en el párrafo anterior. OCTAVO:—Las comisiones de inscripción que hubieren expedido certificados de afiliados a favor de las personas comprendidas en los párrafos anteriores y cuyos nombres hubieren sido mandados a tachar por la Junta Municipal, deben formar una lista de los mismos y entregarla al Comité Provisional el día de la elección de la Asamblea de Barrio, a fin de que no se les permita tomar parte en la misma Publíquese esta Instrucción en la Gaceta Oficial de la República para general conocimiento, y comuníquese, además a las Juntas Provinciales Electorales para que la CIRCULEN a su vez, a sus Municipales respectivas»

DE LA TERMINAL

POLITICOS .—Ayer por la mañana llegaron de Santiago de Cuba el Gobernador de Oriente José Rafael Barceló, acompañado del señor Armando Marquez, Segundo Jefe de la Policía de aquel Gobierno Provincial y de los Representantes Justo Salas Arzuaga, Felipe Vals, Eladio Ramirez de León León Hirzel Ricardo Eguilior y Guillermo Castelvi.

Salió anoche para Camagüey el Representante Abelardo Mola, Para Nuevitas el Consejero Provincial de aquella provincia Dr. Bienvenido Benach Para Holguín el Representante Wifredo Albanés.

Para Santiago de Cuba el Representante Capitán Luis Estrada al que acompañaban sus familiares.

CONSTITUYERON LOS PROGRESISTAS EL COMITE EJECUTIVO MUNICIPAL

Anoche en Muralla 91, se reunieron los Progresistas con el Propósito de elegir el Comité Ejecutivo Municipal, provisional, el cual quedó constituído en la forma siguiente:

Presidente: Eduardo Mancas Tolosa. Vicepresidente primero José Toscano Díaz. Vicepresidente segudo L. Broderman. Vicepresidente tercero. Dr. Enrique Barbero. Vicepresidente cuarto dente quinto Rafael García Díaz. y Sexto Vicepresidente Eustasio León Bravo.

Secretario de Actas Juan A. Roig y Palenzuela. Vice, Luis Genes. Secretario de Correspondencia, Pablo Monterrey. Vice secretario Rafel de Paula. Tesorero: Catalino Montalvo. Vice Diego A. Chapelli. Vocales: Raimundo Aragón Curto. Ernesto Pellicer de la Cruz. Dr. Gerardo Houguet, Rufino Mazorra. Ramón Acosta Gamuzo. Ramón López Menéndez. Arturo Latour. Vidal Torres. Félix Ortiz. Armando Sánchez. Domingo Salazar. Juan E. Almeida..

Se nombró una Comisión de Prensa que se encargará de dar a la publicidad todo lo relacionado con el Partido.

Esta Comisión visitará a los Directores de periódicos dando las gracias por las atenciones y deferencias que han tenido con el Partido Progresista.

En breve se señalarán día y hora para la toma de posesión de las personas designadas para formar el Ejecutivo Municipal Provisional.

Se dió cuenta por la Comisión Organizadora de los trabajos en el Distrito de la Habana y la cual ya casi tiene terminada la labor de recoger las firmas y certificar las mismas y la Junta Municipal para en un breve plazo presentar toda la documentación al Tribunal Superior Electoral.

El DIARIO Habla
Se trasmite todos los días

Los Regalos
de
5.00
terminan el
SABADO.

Póngase cerca de las posibilidades del suyo viniendo con frecuencia a "EL ENCANTO".

Quedan aún, durante estos tres días, más de 150 obsequios de cinco pesos en efectivo.

El Encanto

Novedad... Calidad... Precio...

La Economía al Servicio de la Moda

Oferta excepcional.

Vestidos de hilo desde 4.50
adornados con bieses y preciosos bordados

Vestidos
de rayón o de seda desde 6.50
estilos y combinaciones de moda

Vestidos de rayón de fantasía a 9.50
estilos muy juveniles

Vestidos de rayón estampado a 9.50
estampaciones y estilos muy bellos

Vestidos de seda desde... 14.50
colores de moda y estampados

Vestidos de noche desde 22.50
réplicas de los últimos modelos franceses

¿Problema difícil? No.

Es muy fácil vestir bien gastando poco cuando se compran los vestidos en

El Encanto

Tallas: 14 al 4 ... gundo piso.

M.E.C.D. 2016

9A SECCION

TELEFONOS:
Dirección. . . . A-4151
Redacción. . . . M-7913
Jefe de Redacción A-3205
Sección de Sports M-7912
Administrador. . M-2522
Anuncios. . . . A-2425
Suscripciones . . M-7911

DIARIO DE LA MARINA

TELEFONOS:
Quejas. A-3785
Anuncios Clasif. . A-3333
Talleres y Correo M-2002
Agencia Vedado F-2613
Agencia, J. Monte I-1994
Agencia Marianao FO-7330

9A SECCION

AÑO CIEN | ACOGIDO A LA FRANQUICIA POSTAL | LA HABANA, JUEVES, 12 DE MAYO DE 1932 | EL PERIODICO MAS ANTIGUO DE CUBA | PAGINA TRECE

La España Actual

UN DIAGNOSTICO ATINADO

Por LEON ICHASO

Entre la profusión de artículos que la prensa extranjera ha dedicado a la República Española en el primer aniversario de su nacimiento, quizás no haya ninguno tan ecuánime y tan ponderado en sus elogios y en sus reparos como el publicado por uno de los diarios que más autorizadamente pesan en la opinión pública de Francia; «Le Temps», de París. Encomia este periódico, medidas tan virilmente enérgicas, tan peligrosamente escabrosas y tan necesarias para España como la reforma del Ejército. El memorioso lector recordará las repetidas alabanzas con que nosotros hemos ensalzado esta proeza que cortó de un tajo uno de los nudos gordianos que casi secularmente ataban y ahogaban a la Nación. Loa además «Le Temps» la actitud resuelta y vigorosa con que los gobernantes de España republicana, tras titubeos y vacilaciones lamentables, se enfrentaron con los partidarios sistemáticos de la acción directa y de la violencia, y evitaron que se precipitase y derrumbase en el desorden y en la anarquía. «Al día siguiente de la caída de la Monarquía—escribe «Le Temps»,— el gran temor estaba en que España que conoció las sombrías jornadas de los «crímenes sociales» se deslizara hacía el bolchevismo y naufragara en el desencadenamiento de las pasiones exasperadas. Los elementos extremistas adscritos al sindicalismo, al comunismo o simplemente a la anarquía no faltan al otro lado de los Pirineos. Trataron de explotar las dificultades con que tenía que tropezar el Gobierno y quisieron arrastrar al país al abismo». Tampoco habrá olvidado la buena memoria del lector los sinceros loores con que, más de una vez también, hemos aplaudido la firmeza eficaz, aunque un poco tardía con que el Gobierno de Azaña ha contenido, al menos por ahora, a los enemigos comunes, el bolchevismo y el anarco-sindicalismo.

Apunta después «Le Temps» algunos graves peligros, anotados ya por nosotros, que se ciernen todavía sobre España, como el de «las vivas reacciones —son palabras suyas— que forzosamente provocarán las fórmulas radicales de la cuestión religiosa», el de los problemas económicos y financieros que necesitan «urgente solución», el del catalanismo radical que se agita amenazante a pesar de los propósitos descentralizadores de la Asamblea y del Gobierno, el del control obrero en las industrias y el más inquietante de todos; el que más insistentemente hemos señalado también nosotros; el de la hegemonía absorbente de las izquierdas que hace manca la política española y contrahace la voluntad del pueblo. Dice sobre este último punto «Le Temps», con singular acierto:

«El peligro para España está en un deslizamiento demasiado adentuado hacía la izquierda. La influencia socialista muy marcada en el Parlamento se ejerce bajo la pauta de experiencias sumamente audaces. El partido socialista es el único que dispone de una organización poderosa, mientras que los partidos moderados, desde los radicales del señor Lerroux, a los liberales que se han adscripto a la República, luchan en orden disperso. Ahora bien los mismos socialistas están amenados en su ala izquierda por los sindicatos revolucionarios y tienen una tendencia a ceder a la sugestión revolucionaria, por temor a una parte desafecta de su clientela política. De aquí nace el malestar que se observa en la situación de España».

Sagaz y vigilante es la mirada con que «Le Temps» observa y sigue, como se ve, por sus atinadísimas observaciones el proceso de la República Española. Da exactamente en el clavo. Ese predominio monopolizador y casi exclusivo del izquierdismo en la política española es sin duda actualmente el mayor peligro para España. Casi todos los demás; los conflictos religiosos suscitados por el sectarismo radical; los errores de la reforma agraria— sus atentados a la propiedad y su empeño en condenar a los campesinos a perpetuos vasallos del Estado, a ciudadanos sin tierra— la dictadura parlamentaria que convierte a la Asamblea en feudo de los socialistas y radicales socialistas; los excesos de la Ley de Defensa Nacional, cuyos rigores se distribuyen muy poco equitativamente y casi siempre contra las derechas; la siempre funesta intervención del Estado hasta en lo íntimo de las industrias privadas; los constantes choques entre unos y otros bandos de la juventud estudiantil, originados por los irritantes privilegios concedidos oficialmente a la Federación Universitaria, y aún no pocos de los desmanes y perturbaciones producidos por el anarco-sindicalismo, rival del socialismo, brotan de ese predominio de las izquierdas en las orientaciones de España.

De todos estos problemas nace, por los temores y zozobras que inspiran, el desequilibrio y la atonía de la situación económica.

Se empeñan sin embargo los socialistas en mantener y prolongar esta hegemonía. Se aferran tenazmente a la prórroga de las Cortes Constituyentes a pesar de que, promulgadas las leyes nacionales, han cumplido ya el fin y la misión para los cuales fueron elegidos. Prolongan de este modo una situación violenta que ha de ir sin duda aumentando los graves peligros que tantas veces hemos indicado y que con tan perspicaz conocimiento de la marcha de la República Española diagnostica el gran diario parisiense «Le Temps».

"Ni el gobierno ni miembro alguno de él ha pensado en dimitir"-Azaña

UN ESTUDIANTE MUERTO Y VARIOS HERIDOS EN VALLADOLID POR LA GUARDIA DE ASALTO EN LA MANIFESTACION CONTRA EL ESTATUTO CATALAN

Barcelona, por su parte, celebra manifestaciones en favor de la aprobación del Estatuto, siendo detenidos ayer tres ediles municipales y una veintena de personas que causaron desórdenes

VALLADOLID, mayo 11, (US.)—Los debates sobre el Estatuto de Cataluña se han tomado muy en serio por la Universidad vallisoletana y durante una manifestación celebrada hoy, la fuerza pública que intentaba disolver a los manifestantes, en vista de que hacían resistencia a sus órdenes, abrió fuego sobre el pueblo, matando a un individuo y practicando muchas detenciones.

La famosa guardia de asalto cargó con sus porras de goma y sus sables sobre los manifestantes. Después de restablecida la calma, el muerto fué trasladado al depósito judicial, dos heridos graves a un hospital y los arrestados al cuartel de la policía.

Ayer fueron heridos cinco estudiantes, uno de ellos gravemente, en otra manifestación contra el Estatuto.

Las noticias de provincias dan cuenta de que se han celebrado manifestaciones análogas en el día de hoy.

MANIFESTACION BARCELONESA PRO AUTONOMIA

BARCELONA, mayo 11, (INS.)—Tres concejales y una veintena de personas fueron arrestados hoy por la policía como resultado de una manifestación celebrada en esta ciudad a favor de la autonomía de Cataluña, durante la cual los manifestantes se apoderaron de los periódicos de Madrid llegados últimamente, a los que dieron fuego en una plaza pública.

Estuvo a punto de originarse un grave desorden cuando centenares de simpatizadores de la causa catalanista se reunieron junto a la hoguera lanzando gritos con los que pedían la completa autonomía para esta región.

La policía tropezó con grandes dificultades para dispersar a los manifestantes, los que daban voces de «abajo la Asamblea».

Entre los detenidos se encuentra el diputado señor Aragón, quien tan pronto se identificó fué puesto en libertad por razón de la inmunidad parlamentaria de que goza.

CONTINUAN LLEGANDO TARJETAS DE ADHESION AL ESTATUTO

BARCELONA, mayo 11 (US.)—«La Palestra» ha distribuído tarjetas en gran número entre los partidarios de la autonomía, las que están llegando a manos del presidente de la Generalidad, por millares.

En el Palacio de la Generalidad se aseguró hoy que el número de tarjetas que se han recibido ya pasan del medio millón.

En ellas se recomienda al coronel Maciá que haga gestiones cerca del poder central para que la Asamblea apruebe el Estatuto de Cataluña.

«La Palestra» ha asumido un carácter militante. La Asociación fué organizada por el profesor Juan Batista y Roca, que recientemente estuvo a punto de ingresar en la cárcel por haber izado la bandera catalana en el edificio donde está domiciliada dicha organización.

El gobernador civil de Barcelona le impuso una multa de quinientas pesetas, pero más tarde la condonó para no ofender los sentimientos catalanes.

El profesor Roca fué uno de los educadores que dejó cesantes el general Primo de Rivera por el apasionamiento con que defendía los ideales de independencia de Cataluña.

EL COMETA QUE DESCUBRIO EL SR. CARRASCO

Se anuncia huelga general de automóviles, protestando por el precio de la gasolina

MADRID, mayo 11. (INS.)—Los astrónomos de toda España se muestran entusiasmados con el descubrimiento de un nuevo cometa por el señor Carrasco, por ser el tercero que se descubre durante el presente año, y el primero que ha realizado el Observatrio de Madrid desde hace siete años.

El cometa Carrasco es visible en una posición de doce horas, 16 minutos en la Constelación Caballera de Berniche. Su magnitud es de novena clase.

Continúan haciéndose observaciones para determinar la importancia del nuevo astro, así como si se acerca o se aleja del Sol. Si resulta lo primero, como indican los estudios realizados hasta ahora, aparecerá periódicamente, pero en caso contrario desaparecerá para siempre. Dícese que el movimiento del cometa es lento, pero que por medio de instrumentos es visible en todas partes del mundo.

El astrónomo Carrasco tiene treinta años de edad y ha estado trabajando en el Instituto Rechen de Berlín. El primer cometa descubierto este año lo fué por el doctor Reinmuth, del Observatorio de Koenigstuhl, y el segundo, conocido por cometa Roughton, fué localizado por un inglés en Africa del Sur.

ANUNCIASE UNA HUELGA GENERAL DE AUTOMOVILES

SALAMANCA, mayo 11. (INS.)—La conferencia nacional de transportes automóviles anunció hoy la huelga general de los obreros para el 18 de este mes en señal de protesta contra la elevación del precio de la gasolina así como contra el aumento de los impuestos.

"Los socialistas se irán del Gobierno cuando la república no los necesite y ahora están en él contra su deseo"

Destacados miembros del socialismo francés interrogaron a Largo Caballero sobre la situación española, quedando muy complacidos de las declaraciones que hizo el Ministro

MADRID, mayo 11. ST. El pasar por París el ministro del Trabajo señor Largo Caballero fué interrogado por destacados miembros del Socialismo francés acerca del momento político español.

Largo Caballero

A sus preguntas el Sr. Largo Caballero dijo que en España no hay ni puede haber comunismo que es un tema que se explota por los extremistas de la derecha y de la izquierda.

La Unión General de Trabajadores tiene en España más de un millón de cotizantes. La mitad de ellos son campesinos.

Cuando se apruebe la Reforma Agraria todavía ingresarán más campesinos en la organización.

Largo Caballero explicó a sus correligionarios franceses las características de la Reforma Agraria.

Se dará a los campesinos la tierra y los medios para cultivarla pero no la propiedad de los terrenos.

Explicó también las reformas introducidas en favor de los campesinos creando las Bolsas agrícolas, la revisión de las rentas, el laboreo forzoso y los Jurados mixtos.

Atribuyó la agitación reinante al deseo de boycotear la República.

Hablando de las actuales Cortes dijo que durarán lo que sea necesario para terminar su obra: ni un día más ni un día menos.

Los socialistas se irán del Gobierno cuando la República no les necesite. Ahora están en el Gobierno contra su deseo, cumpliendo un deber.

En el próximo Congreso socialista se abordará el tema de la participación en el Poder.

Nosotros nos proponemos dejar la responsabilidad del Gobierno a los republicanos, quedando dispuestos a intervenir cuando se presentara algún peligro.

La situación financiera de España puede juzgarse por el éxito del último empréstito y conte que el Gobierno no tuvo necesidad de recurrir a ningún resorte del viejo estilo.

Les informó también de la obra social realizada desde el ministerio del Trabajo.

Cuando fuimos a la colaboración con los partidos revolucionarios—añadió—les pedimos que aceptaran un programa mínimo de carácter social. Lo aceptaron y lo hemos realizado, en buena parte, desde el poder.

Ellos y nosotros hemos cumplido con nuestro deber.

Los socialistas franceses oyeron con gran complacencia las manifestaciones del ministro del Trabajo y subrayaron la importancia de la obra que viene realizando la República española.

LAS CONCESIONES-DIJO EL PRIMER MINISTRO AZAÑA-DEBEN HACERSE POR TODA LA NACION PARA TODAS PROVINCIAS, NO PARA UNA SOLA

Comentando las declaraciones de Azaña, don Francisco Cambó, dijo que la Autonomía no es sino el comienzo de la fase más difícil del renacimiento de Cataluña y las demás regiones

MADRID mayo 11.—US.—El «hombre fuerte» del gobierno español desvaneció hoy las ilusiones que pudieran abrigar los elementos conservadores o radicales relativos a que el problema catalán pudiera ser causa de la caída del gobierno de Azaña. Un rumor que ha circulado insistentemente por la capital dando como probable la crisis del gabinete, ha sido causa de que el primer ministro don Manuel Azaña hiciera declaraciones en el sentido de que el gobierno no tiene el propósito de dimitir con motivo de la cuestión catalana.

Manuel Azaña

«Lo que nos interesa—declaró Azaña—es la redacción de un plan arquitectónico que permita al gobierno conceder el home rule no solamente a Cataluña sino a las demás regiones de España en que el amor a la «Patria chica» está arraigado en el corazón de todos sus habitantes.

«Ahora bien, las concesiones deben hacerse por toda la nación para todas las provincias y no para una sola. Esta es la importancia del problema ante el cual nos hallamos.

«Ningún miembro de mi gabinete dimitirá mientras el gobierno esté respaldado por la mayoría del Parlamento.

«Personalmente me siento inclinado a creer qu ela autonomía de Cataluña se solucionará finalmente por las Cortes en unas quince sesiones. Actualmente la Asamblea tiene cosas de más importancia para la nación de que ocuparse.»

Las palabras del primer ministro eran comentadas esta noche en los cafés y plazas por los simpatizadores de los distintos credos políticos. Los partidarios del jefe del gobierno dicen que éste está dotado de una fina percepción de las realidades y que sobre el regionalismo pone el bienestar del país.

Los radicales, que tienen una razón para esperar que Azaña dimita, debido a la rigurosa aplicación de la Ley de Defensa de la República se muestran contrariados por las manifestaciones del primer ministro. Los diputados lerruxistas han tratado en distintas ocasiones de crear obstáculos a Azaña en la Asamblea, pero el jefe del gobierno ha puesto de manifiesto en todas las ocasiones que es únicamente un servidor de las Cortes y que siempre respetará las decisiones del Parlamento.

Aunque Azaña no cuenta con un gran partido tras de sí, pero tiene el apoyo de la minoría socialista, que es acaso el grupo más importante de la Asamblea, y se dice que sus palabras han sido inspiradas por el resultado de la reciente conferencia celebrada por dicho partido con una delegación catalana presidida por Companys.

Comentando las declaraciones de Azaña, el jefe de la Lliga Regionalista, don Francisco Cambó, dijo que «la autonomía no es el fin sino el comienzo de la fase más difícil del avance hacia el renacimiento de Cataluña. Y cuando hablo de Catalu—agregó Cambó—creo que todas las demás regiones sienten lo mismo. Por esta razón la autonomía de las provincias debe ser asunto de maduro estudio y debe merecer la aprobación de todos los ciudadanos de la República».

CONGRESO DE LOS HOMBRES DE NEGOCIOS

Se pide crédito oficial para combatir la epidemia de tracoma en 2 provincias

MADRID, mayo 11. (INS.)—El gobierno ha anunciado que concederá una tarifa especial ferroviaria a los delegados al Congreso de hombres de negocios que se reunirá el 24 de este mes en Madrid para tratar de los remedios pertinentes a la situación general económica del país.

El Congreso durará varios días.

LA EPIDEMIA DE TRACOMA EN ALMERIA Y MURCIA

MADRID, mayo 11. (INS.)—El doctor Manuel Marqués, profesor de Oftalmología de la Universidad Central de Madrid se ha dirigido al Gobierno solicitando un crédito para combatir la epidemia de tracoma que se ha desarrollado en las provincias de Murcia y Almería.

«El número de personas que sufren de tracoma en toda España es verdaderamente alarmante», según dijo el catedrático.

«En este país se quedan ciegas muchas personas, más por la tracoma que por otras causas», agregó

El tanto por ciento de ciegos en España es mayor que el de cualquier otro país, con excepción de Egipto Inglaterra ocupa el tercer lugar con 119 ciegos por 100.000 habitantes. España da un promedio de 150 ciegos por cada cien mil habitantes.

UN NUEVO SUERO PARA LA CURACION DE LA LEPRA

CASTELLON DE LA PLANA, mayo 11. INS. Se están realizando experimentos en esta ciudad con un suero destinado a curar la lepra, en el cual se han puesto todas las esperanzas de la clase médica.

El doctor D. Javier Vidal, bacteriólogo del Instituto de Higiene, que ha preparado el suero, ha salido para Madrid a fin de continuar sus investigaciones en el Hospital de Infecciosos.

INTERESANTES ESTUDIOS SOBRE EL BACILO DE LA LEPRA HECHOS EN LA LEPROSERIA DE FONTILES

Por un decreto se ha autorizado a las Universidades para invertir los fondos que constituyen su respectivo patrimonio en toda clase de obras y mejoras proyectadas

CASTELLON, mayo 11. ST. A pesar de las reservas que se habían guardado, se ha podido averiguar que, tras grandes esfuerzos en laboratorios y constantes viajes a Fontilles, el director del Instituto Provincial de Higiene, doctor Such, y dos bacteriólogos han presentado a la Sociedad Española de Dermatología, en su sesión del miércoles, unos interesantes estudios sobre el bacilo de la lepra, por los que se han conseguido formidables avances para el tratamiento de aquel mal.

Los trabajos realizados se llevarán a Madrid para hacer experimentos en la sala de infecciosos del Hospital general.

SE AUTORIZA A LAS UNIVERSIDADES PARA INVERTIR SUS FONDOS

MADRID, mayo 11. ST. Se ha publicado por el ministerio de Instrucción un decreto facultando al ministro del departamento para que, a propuesta de las Juntas de gobierno de las Universidades, y previos los asesoramientos que estime pertinentes, autorice a dichos organismos para invertir los fondos que constituyen su respectivo patrimonio universitario en la realización de toda clase de obras, servicios y mejoras que se proyecten.

APARECEN LOS LOBOS EN LAS MONTAÑAS DE LEON

LEON, mayo 11, ST. En Avistero y otros pueblos de las montañas han aparecido algunos lobos, que han ocasionado bajas en los rebaños.

Parece que su aparición en las cercanías de los pueblos se debe al frío intenso que ha habido en los últimos tiempos.

LA ESCUELA DE ESTUDIOS ARABES DE MADRID

MADRID, mayo 11. ST. La Gaceta publicó un decreto disponiendo que a Escuela de Estudios Arabes de Madrid esté regida por un Patronato compuesto de un presidente, un director y cuatro vocales.

CREACION DE ESCUELA NACIONAL GRADUADA EN VALENCIA

MADRID, mayo 11. ST. La Gaceta publicó una orden disponiendo se considere creada con carácter definitivo una escuela nacional graduada, con ocho secciones de niños en los locales anejos al Colegio de San José, de Valencia.

DE NUEVO FUE ARRESTADO EL DR. ALBIÑANA

MADRID, mayo 11 (US.)—Acusado de haber impreso el Reglamento de su partido monárquico en un folleto que lleva en la cubierta la antigua bandera española, el doctor José María Albiñana fué arrestado en la noche de hoy.

Albiñana, que estuvo predicando en Cuba y México sus doctrinas antirrepublicanas, es el jefe del partido nacionalista español.

EL AVIADOR ESPANOL REIN HA PASADO EL DIA EN RANGOON EN ESPERA DE TIEMPO FAVORABLE

Pretende demostrar que el raid Madrid-Manila, realizado por Loriga y Gallarza, en un aparato de 500 caballos, se puede hacer en menos tiempo con un avión de 100 caballos

MADRID, mayo 11 (US.) — La Compañía Aerofotográfica Española informa que el aviador Fernando Rein Loring ha permanecido todo el día de hoy en Rangoon, y que, si el tiempo es favorable, mañana continuará vuelo a Bangkok o volará directamente a Hanoi, en la Indochina francesa.

El aeroplano de Loring está equipado con un motor Kinner E-2, de construcción inglesa y cien caballos de fuerza. Los quince días en que esperaba completar el vuelo han pasado y aún se halla a varios días de su objetivo. Los capitanes Lóriga y Gallarza, aviadores militares, emplearon en este mismo vuelo treinta días.

A causa de que es pequeño el motor de su aparato, Loring se ha visto obligado a realizar muchas etapas. Salió de Madrid para Cádiz, siguiendo a Túnez, Ranghazi, Gaza, Bagdad, Lingeh, Karachi, Allahabad, Akyad y Rangoon. Probablemente se detendrá en Bangkok, Hanoi y Hong Kong antes de dar el salto a Manila.

Este piloto tiene veintinueve años. Lleva ocho en la aviación.

Sirvió en la Compañía española de trabajos fotogramétricos de aviación. Ha hecho más de dos mil quinientas horas de vuelo. Este número de horas no las tienen una docena de pilotos españoles.

Ha volado especialmente sobre las cuencas del Ebro y Segura.

Este viaje lo hace por su cuenta. sin ayuda oficial ni particular.

Pretende demostrar que el raid Madrid-Manila, que realizaron Líriga y Gallarza, en un aparato de 500 caballos, puede hacerse con un avión de turismo de cien en la mitad del tiempo.

Pretende fomentar la aviación del turismo en España con un aparato de construcción española. El motor es inglés.

Lleva por equipaje nueve litros de agua, azúcar, chocolate, conservas, higos y alimentación para ocho o diez días.

También lleva dos brújulas, cohetes luminosos y una pistola.

El motor tiene un radio de acción de mil quinientos kilómetros.

El depósito de gasolina va instalado en las alas.

El tren de aterrizaje es del tipo sin eje, para poder aterrizar en campos blandos.

MENSAJES EN FAVOR DE LA TRASATLANTICA

La huelga sindicalista anunciada para mañana en Sevilla, es juzgada ilegal

CADIZ, mayo 11. (INS.)—Los cónsules de las repúblicas hispanoamericanas, a instancias del alcalde de esta ciudad, han telegrafiado hoy al gobierno de Madrid, recomendándole que no suspenda el servicio de vapores que mantiene la Trasatlántica Española, entre este país y Cuba y Buenos Aires.

Todos los comerciantes, industriales, asociaciones así como los pasajeros que se hallan en estos momentos a bordo del «Marqués de Comillas», que saldrá para la Habana, han firmado una petición análoga que se enviará al gobierno.

ES ILEGAL LA HUELGA PROYECTADA PARA EL VIERNES

SEVILLA, mayo 11. (INS.)—El gobernador civil, cumpliendo instrucciones del ministro de la Gobernación, señor Casares Quiroga, ha decretado que la huelga general anunciada por los sindicalistas para el viernes próximo, es ilegal.

Los obreros han pedido que se les aumenten los salarios.

ESTRENARON UN HIMNO A MACIA EN BARCELONA

Ha terminado la semana tradicionalista que se celebró en dicha ciudad

BARCELONA, mayo 11.—US.—«Francisco Maciá. Himno al abuelo» es el título de una composición musical en honor del Presidente de la Generalidad que ha sido estrenada en el teatro Apolo, de esta ciudad.

La palabra «abuelo», en catalán «avi», es una referencia al apelativo cariñoso que se da en toda la región al anciano coronel.

Es autor de la letra de la composición, Francisco Fontrodona y la música es de Tomás Sanmartín.

TERMINO LA SEMANA TRADICIONALISTA EN CATALUÑA

BARCELONA, mayo 11.—US.—Los tradicionalistas, cuyo centro de actividad es Barcelona, han terminado hoy la «Semana tradicionalista» durante la cual se celebraron mitines y reuniones en todas las ciudades importantes de la región.

Los tradicionalistas, que hasta ahora constituían el partido oficial del pretendiente al trono de España, comienzan a no conceder gran importancia a la cuestión dinástica y están prestando su apoyo al exrey Alfonso XIII.

EL GRAVE PELIGRO DE QUE LAS FUTURAS GENERACIONES OLVIDEN COMPLETAMENTE EL CATOLICISMO

El Gobernador del Banco de España cree que a los Estados Unidos, no les preocupan gran cosa los ataques iniciados contra el dólar, por la confianza que tienen en sí mismos

ALCALA, mayo 11. (INS.)—El obispo de Madrid-Alcalá ha dictado una carta pastoral en la que recomienda la continuación de la enseñanza religiosa y la fundación de asociaciones de padres y maestros para contrarrestar los movimientos del laicismo.

Deplorando las medidas anti-religiosas auspiciadas y puestas en práctica por el gobierno republicano, la Carta Pastoral dice que «existe el grave peligro» de que las futuras generaciones olviden por completo la religión.

Termina la carta recomendando la formación de asociaciones de padres y maestros en toda España a fin de mantener viva la influencia religiosa en las escuelas públicas a pesar de los esfuerzos del gobierno en contrario.

LA PESETA HA GANADO SEIS PUNTOS

MADRID, mayo 11. (INS.)—La peseta ha ganado seis puntos desde ayer, cotizándose a 8.07 centavos. El dolar vale 12.39 pesetas y el duro español 40.35 centavos.

A CARABIAS NO LE CAUSARA TEMOR EL ATAQUE AL DOLAR

MADRID, mayo 11. (INS.)—El gobernador del Banco de España, don Julio Carabias, ha manifestado que no le causan temor alguno los ataques de que viene siendo la divisa monetaria de los Estados Unidos.

«Es cosa clara, a juzgar por los hechos conocidos en ésta, que los Estados Unidos podrán defender fácilmente el dolar.

»El propio hecho de que no se hayan tomado enérgicas medidas contra los esporádicos ataques de que es objeto el dolar basta para indicar que preocupa poco a los Estados Unidos esa campaña.»

SINTONICE LA ESTACION CMW
EL DIARIO Hablado
Se trasmite todos los días
A las 7.30 a. m., 1 p. m. y 6 p. m.

RESULTADO DEL SORTEO DE AYER HECHO EN MADRID

MADRID, mayo 11, (INS)—Hoy se celebró el sorteo extraordinario de la Lotería, resultando premiados los siguientes números con las cantidades que se indican:

Primer premio: 7,952 con 7,500,000 pesetas, vendido la mitad en Barcelona y la otra mitad en el extranjero.

Segundo premio, 28,394, con 4,000,000 de pesetas, vendido la mitad en Madrid y devuelta a Hacienda la otra mitad.

Tercer premio, 38,224, en 2,000,000 de pesetas, que no se vendió.

Cuarto premio, 7,990, en 1,000,000 de pesetas, vendido en Madrid.

Quinto premio, 41,323, 500,000 pesetas, vendido en Bilbao.

BAJA EL PRECIO DE LOS FRUTOS EN EL MERCADO AMERICANO

La Oficina Agrícola Mercantil de la Secretaría de Agricultura en New York, en su cable diario dice hoy que los precios de nuestros frutos en el mercado norteamericano siguen flojos, especialmente para la piña; recomendando para las actuales condiciones de los mercados consumidores, especial cuidado con lo que se exporta y exagerar la calidad de las mercancías exportadas para poderse defender.

DESDE ESPAÑA

¡Mucho de Covadonga!

Por M. V. de Cabal

Don José Ortega y Gasset, el bueno —como han dado en distinguirle en esta época de las difíciles definiciones—ha pasado por Asturias. Para escuchar sus palabras de maestro de filosofía fueron muy pocos al teatro Campoamor; para empaparse de ciencia y buen sentido político fué al Campoamor una inmensa porción de asturianos ávidos de un guión luminoso que los conduzca en la tiniebla de esta larga noche que suponemos todos transitoria.

Y ni hubo antorcha para la obscuridad, ni lección para el pensamiento; hubo sí, un abrirse y cerrarse del abanico sonoro del idioma; una bella canción a medio tono en loor de los astures —«los de la cabeza clara»— y de la Asturias «que piensa bien». Acaso, de no salirse de estas consideraciones, el discurso del hombre más sereno de la República hubiera quedado como una de esas admirables placas que labran los grandes artífices del lenguaje. Pero los puntos intencionadamente huidos de algunos conceptos se clavaron en el nervio del regionalismo que sintió la herida y se quejó a voz clamante.

Por qué acusa del defecto de intransitivismo al asturiano que quiere vivir muy de cara a todos los deslumbramientos del porvenir pero que no quiere renegar de su pasado? No reconoce Ortega y Gasset que este «pueblo inteligente, de mente clara y lúcida, llevó su claridad política a Castilla?» Entonces, cuando el transitivismo era virtud eminente de los hombres de esta región, no tenían más música que la de su gaita, más trajes que los regionales, más lengua que su bable, más lema que su Covadonga... Entonces sí que era Asturias prodigiosamente transitiva y prestaba la clara visión de su cabeza y la pujante sangre de sus venas a los problemas y al empuje de la reconquista y del afirmamiento nacional....

Nunca, como entonces, fué más colectivamente transitiva esta Covadonga, de la cual quiere que abominemos hoy—por un capricho lírico—el respetado filósofo.

—Nada de Covadonga, nada de bable, nada de folk-lore, nada de gaita!

Si estas fueran las rémoras históricas que impidieran realmente a la región el pleno desenvolvimiento de sus grandes energías y el arrojar sobre España, en ese transitivismo colectivo que quiere el señor Ortega y Gasset, la imprescindible cantidad de esencias que requiere para su transformación, a estas horas ya estaría la gran obra realizada. Porque el señor Ortega y Gasset que ha venido a descubrir las características vitales de Asturias, resulta que no conduce esta región, a no ser por los grupos de cantantes y danzantes que van de vez en cuando a los festivales de Madrid.

Hoy, ni en el pueblecido más remoto de las últimas montañas es posible encontrar una persona que vista el traje típico asturiano, y aún los vaqueiros de alzada que son el elemento más rehacio a toda innovación visten hoy como viste en la ciudad cualquier venido de fuera. No existe ya el traje típico, y en la actual generación, salvo alguna palabra rezagada que salta de vez en cuando, no se habla el bable tampoco, que ya se dice aquí «cosa de viejos». El folk-lore persiste aún en el recuerdo de los pueblos más cultos, pero sólo en el recuerdo, no en la vida social ni en la costumbre. Y la vitalidad incomparable que tuvo ayer Covadonga, también cada día se amortigua más. Esta Asturias, ya apenas si es Asturias, y resulta verdaderamente fantástico el que venga ahora este filósofo a prometerle grandezas incomparables para cuando deje de tener lo que ya no tiene, después de haber logrado esas grandezas en tiempos en que lo tuvo.

Asturias ya no es Asturias. Le queda acaso la gaita; pero ya no la tocan los gaiteros; la tocan de vez en cuando los filósofos.

Deje, pues, Ortega y Gasset algo de su pasado magnífico a estas gentes de las claras cabezas; que no está solo la felicidad de los pueblos en filosofar; deje que los asturianos que gustan de mirar a este pasado respondan también claramente a su ingenua prohibición:

—¡Mucho de gaita! ¡Mucha de trajes regionales! ¡Mucho de Covadonga!

N. ALCALA ZAMORA Y EL CASINO ESPAÑOL

El Presidente del Casino Español señor Alfredo Cañal, recibió ayer un escrito en que el Secretario de la Presidencia de la República Española, contesta, en nombre del Presidente Alcalá Zamora, a la felicitación que el Casino le dirigiera con motivo del primer aniversario de la República:

Dice así el referido escrito: «Secretaría General de la Presidencia de la República. S. E. el Señor Presidente de la República, me encarga trasmita a esa entidad la expresión de su sincero reconocimiento por la felicitación que le envía con motivo de celebrarse el primer aniversario de la implantación de la República y las amables frases de adhesión personal que le dedican. Madrid, 25 abril de 1932. El Secretario General R. S. Guerra. Señor Presidente del Casiño Español. Habana».

EL SECRETARIO DE LA ESCUELA NORMAL DE CAMAGUEY COBRARA SUS HABERES DE SEIS MESES

El secretario de Instrucción Pública ha firmado una disposición, por la que se ordena pagar al señor Abelardo Herrada, secretario de la Escuela Normal para Maestros, de Camagüey, sus haberes como secretario de dicha escuela desde el primero de octubre de 1931 hasta el día primero de marzo del año en curso. También le serán abonadas las gratificaciones por el cargo de secretario.

M.E.C.D. 2016

DIARIO DE LA MARINA

FUNDADO EN 1832

Dirigido hasta 1919 por D. Nicolás Rivero y Muñiz.

OFICINAS: HABANA, PRADO 103— NEW YORK: 516 FIFTH AVE.

Editado por la Cía. DIARIO DE LA MARINA. (S. A.) cuyo programa consiste: «en la defensa de los intereses generales y permanentes de la Nación cubana, de los especiales de la Colonia española establecida en la misma y de la unión y armonía entre los diversos elementos que conviven en el país». —Art. 1o. de los Estatutos.

TELEFONOS DEL DIARIO

Dirección	A-4151
Redacción	M-7913
Jefe de Redacción	A-3205
Sección de Sports	M-7912
Administrador	M-2522
Anuncios	A-2425
Suscripciones	M-7911
Quejas	A-3785
Anuncios Clasificados	A-3333
Talleres y Correo	M-2002
Agencia del Vedado	F-2613
Agencia de Jesús del Monte	I-1994
Agencia de Marianao	FO-7380

PRECIOS DE SUSCRIPCION AL «DIARIO DE LA MARINA»

Habana y Provincias

Mes	$ 1.60
Trimestre	$ 4.20
Semestre	$ 8.00
Año	$ 15.00

Extranjero

Trimestre	$ 5.00
Semestre	$ 9.50
Año	$ 18.00

Edición Dominical: (Para el extranjero solamente).

Semestre	$ 3.00
Año	$ 5.00

INFORMACION CATOLICA

INTERESANTE CONFERENCIA DE MONSEÑOR SANTIAGO G. AMIGO, EN SAN FRANCISCO, SOBRE SANTO TOMAS DE AQUINO, BAJO LOS AUSPICIOS DE LOS C. DE COLON

Pertenece a la serie organizada por los Caballeros de Colón.

Insertamos a continuación una sintesis del excelente trabajo leído por Monseñor Amigo sobre Santo Tomás de Aquino, cuyo acto se celebró en el Convento de San Francisco bajo los auspicios del Consejo de San Agustín número 1390.

«Muchos pudieran, con la gracia de Dios, emparejarse con los más de los afamados santos que han sido estudiados en estas Conferencias, y hasta superarlos», dice el conferenciante en uno de los períodos iniciales; porque no hay sino fundirse por el fuego del Amor y vaciarse en el áureo troquel que ya fué fabricado para uso de todos los hombres. Pero hay dos, añade, que poseen una calidad tan suya, tan personal y tan incopiable, que nadie en el mundo los igualará ya: uno es Francisco de Asís; el otro, Tomás de Aquino.

Con sutiles pinceladas refiere el conferenciante la niñez de Tomás, entreverando la crítica hagiográfica con aromas de leyenda medieval.

Tomás era un jovenzuelo silencioso y melancólico, dice. Y, en una edad en que los más de los niños suelen ser «mero ímpetu irracional», y se alborotan como avecillas de nidada nueva en el amanecer, en la frente pensativa de Tomás se dibujaba ya el enorme interrogante del hombre maduro: **Qué es Dios?** Fué «Alberto Magno» comenta el conferenciante el «maestro» integral que supo encauzar las geniales llamaradas del chiquillo, y en una feliz digresión, pondera el «magisterio» de «Alberto Magno». (Profesor, puede ser cualquiera, dice; maestro, no. Un libro, un fonógrafo... son también »profesores» a su manera. Maestro es el profesor que arde en la enseñanza, como una antorcha.

A los 20 años de edad se traslada Santo Tomás a París, en compañía de Alberto Magno. Allí produjo un pequeño gran opúsculo de 22 páginas: «De ente et essentia». Materias que eran quebradero de cabeza para los sabios de la época, son tratadas por el joven estudiante con originalísimas perspectivas, que más tarde habían de frutecer en las dos magnas «SUMMAS» inmortales que, en lo sustancial, son todavía de perenne actualidad en la ciencia metafísico-teológica. Maestro ya en Teología, explica Tomás en París las «Sentencias» de Pedro Lombardo. Su método levanta un gran revuelo en la Universidad. May quienes lo tachan de racionalizar y aristotelizar la Teología.

Tomás, sereno ante las burlas y ante las ponderaciones desmesuradas de sus contemporáneos, prosigue imperturbable su camino de luz, apasionado únicamente por la Verdad y el Bien. Y produce obras, obras, obras...; y piensa en la inmensa catedral ideológica de la «SUMMA THEOLOGICA» en que laboran su pluma y su mente, como los genios laboran en su libro cumbre...

Habla del «aristotelismo» de Santo Tomás; la independencia de criterio que vindica el Santo para las disciplinas filosóficas; las huellas que el Santo dejó en ONTOLOGIA, en la EPISTEMOLOGIA; en la SOCIOLOGIA; en la EXEGESIS...; todo fué desfilando por las cuartillas densísimas con bella y concienzuda exposición, sin silenciar el lado débil de Cosmogogía del Santo y la rudimentaria biología y flacas teorías abiogenesicas que el Santo aceptó a beneficio de inventario, como cualquier Edmundo Perrier de nuestros días que sostuviese las energías actínicas del sol naciente de la Creación cósmica; pero sin dejar también de enfrentar la Epistemología tomística con el «fenomenalismo kantiano» y con el « «psicologismo radical», recorriendo el floreciente campo de la filosofía en el siglo décimo tercero.

Se refiere el P. Amigó a la «actualidad» del pensamiento de Sto. Tomás. «Mientras haya hombres sobre la tierra, han de encararse con problemas con los que no valen actitudes huidizas; y en todos los «clanes» científicos de la hora se revela la inquietud que Enrique Bergson, altavoz de las ansiedades anónimas de la multitud, acaba de patentizar con su «Las dos fuentes de la moral y de la religión». Enfrente a Santo Tomás con el «agnosticismo» con el «pragmatismo», y con las corrientes opuestas; y, tanto en el espiritualismo «acientífico» como en el materialismo «anticientífico» recuerda el conferenciante las «prudentísimas» respuestas que da Santo Tomás en los problemas fundamentales que se refieren a DIOS, al ALMA: el COSMOS, el DEBER, la VIDA... Que la ciencia dictamine, dice Santo Tomás, sobre asuntos suyos Pero añade el P. Amigo, que no nos diga la ciencia que el hacer depender de un «epifenómeno» el milagro de la trasmutación de las especies no contradice a todo lo que nos enseña la Paleontología, y que no anula lo que la VIDA tiene de característico: su sentido. Que no nos diga que la MORAL es un imperativo categórico; pero que nos diga tampoco que la Moral es una palabra huera, Sino que el DEBER esta determinado por el fin; y que el fin del hombre es la beatitud en la posesión del Sumo Bien; la libertad, la condición de la MORAL; la ley eterna su fundamento objetivo, la recta razón su regla inmediata; y la conciencia su Sinaí.»

Al final de su Conferencia, el Padre Amigo, cerebro y corazón, corazón y cerebro, habla de Santo Tomas Poeta. Tomás no cantó ni a Pan, ni a Eros, ni Dionisos, dice. Y se extiende en fulguraciones amorosas que ponen un rictus de emoción en el público. Y, por fin, emocionado el también, se le anuda la garganta, le tiembla la voz, y... se le caen las lágrimas a las cuartillas, que quedan interminadas sobre la mesa, mientras el público le aplaude y se pone de pie, como queriendo abrazarle y beberle la emoción que le tiembla en el alma luminosa y buena.

Monseñor Amigo, recibió una gran ovación del Clero y fieles asistentes.

Amenizaron esta grandiosa Conferencia, la bella señorita Carmencita Fernández, con la recitación de varias poesías, entre las cuales figuraba la de Gabriel y Galán, **«al Cristo de Velázquez** y una original de Monseñor Santiago G. Amigo **A Santo Tomás de Aquino.**

Fué muy aplaudida y felicitada.

La afamada cantante y respetabilísima dama señora Edelmira Zayas de Vilar, interpretó magistralmente varias piezas clásicas del arte musical, acompañada al piano por la celebrada profesora, señorita Criselda López.

Presidieron esta Conferencia el M. R. P. Vicario Provincial de los Padres Dominicos en Cuba Fray Pedro Delgado, el Párroco del Vedado Fray Pablo del Olmo, O. P.; el Provincial de los Franciscanos, el Comisario de la misma Orden y el Guardián del Convento de San Francisco Fray Julio Eguiluz, Fray Castor Apraiz y Fray Serafín Ajuria, Monseñor Eustasio Fernández, Muy Rvdo. P. Antonio López, Visitador de los Paules, R. P. Jaime Carceller Rector de las Escuelas Pías de la Habana; el Respetable Diputado de Distrito de los Caballeros de Colón, Hermano Manuel Padrón, el doctor Arturo Fernández, Gran Caballero del Consejo San Agustín número 1390; el Gran Caballero Delegado del mismo, Hermano Eusebio L. Dardet; el Gran Caballero del Consejo San Cristóbal del Vedado, Hermano Juan J. Mutiozabal, doctor Don Juan Isern Pérez, Prior de la V. O. Tercera de Santo Domingo, Monseñor Alfonso Blázquez, Vice Rector del Seminario Conciliar de San Carlos y San Ambrosio y Monseñor Santiago Sainz de la Mora, Canónigo de la Santa Iglesia Catedral.

EL SABADO ES DIA DE ABSTINENCIA DE CARNE, PERO NO LO ES DE AYUNO

El sábado 14 del actual, es día de abstinencia de carne, pero sin ayuno, por ser la Vigilia de la Pascua de Pentecostés.

La abstinencia obliga a todo fiel cristiano desde los siete años.

Quien falta sin motivo, peca mortalmente.

UNA NOVENA EN HONOR A SANTA RITA DE CASIA, EMPEZARA EL SABADO, 14

PROGRAMA

Dará comienzo el día 14, sábado y terminará el día 22 fiesta de Santa Rita.

Los cultos se ajustarán al orden siguiente:

Todos los días misa y rezo de la novena a las 8 y a las 9 a. m.

Por la tarde, a las 5 y media Rezo del Rosario especial de Santa Rita, Sermón, Cánticos, Novena y Bendición con el Santísimo.

Los predicadores que nos honrarán con su cooperación y los temas que han de estudiar, son los siguientes:

Día 14, Mons. E. Fernández: «Las abejas en la boca de Santa Rita».

Día 15, P. Aranguren O. F. M. «Juventud de Santa Rita».

Día 16, P. Llaguno, por la tarde: «Santa Rita, Esposa».

Día 16, por la noche P. Pinedo, O. S. A..

Día 17, Mons. Méndez: «Santa Rita, Viuda».

Día 18. Mons. Amigo: Santa Rita, Espejo de Madres Cristianas».

Día 19. P. José M. del Carmen: «Santa Rita, Religiosa».

Día 20, P. Olmo O. P.: «La espina en la frente de Santa Rita».

Día 21. P. Chaurrondo: «Culto universal a Santa Rita».

Día 22. Iltmo. Mons. Obispo de Camagüey: «Panegírico de Santa Rita»

Día 22, Fiesta de Santa Rita:

Por la mañana Misas a las 6, 7, 8, 9, 11 y 12. La misa de las 9 será cantada por un escogido coro y con asistencia del Iltmo señor Obispo de Camagüey.

Por la tarde a las 5.30 y 8.30 Solemne bendición de las Rosas de Santa Rita y distribución de las mismas a los fieles.

Nota.—Suplicamos a todos los devotos que piensen recibir la sagrada Comunión el día de Santa Rita, procuren confesarse la víspera durante todo el día. También suplicamos obsequien a Santa Rita con flores, que han de procurar entregar antes de las 5.30 las que después han de ser distribuídas a todos los fieles.

VARIOS CULTOS QUE SE ANUNCIAN PARA MAÑANA EN DIVERSAS IGLESIAS

CONFERENCIA EN HONOR DE SANTA TERESITA

En el templo del Carmen, a las 9 a. m., misa en el altar de Santa Teresita del Niño Jesús. A continuación conferencia sobre Santa Teresita a cargo del R. P. José María, C. D.

He aquí el tema: **Hay que obrar, como si todo dependiese de nosotros, y esperar como si todo dependiese de Dios.**

EN LA IGLESIA DE REINA

La Congregación de Jesús Crucificado y su Madre Dolorosa, celebra a las 8 a. m., la solemnísima función mensual reglamentaria.

Predica el padre Jorge Camarero, director de la Congregación.

A las 9 a. m., la junta general de celadoras y socias.

EN JESUS, MARIA Y JOSE

Misa cantada a las 9 en honor de Jesús Nazareno, seguida de piadoso ejercicio.

EN LA PARROQUIA DEL PILAR

A las 8 y media a. m., misa cantada en honor de Jesús Nazareno.

EN SAN NICOLAS

En la iglesia de San Nicolás, a las 8 a. m., celebra la función mensual la Congregación de Jesús Nazareno.

EN LA CAPILLA DE CRISTO POBRE

En la capilla de Cristo Pobre, sita en la planta baja del Arzobispado, a las 4 de la tarde, solemne novenario en honor de Cristo Pobre.

EN SAN FRANCISCO

En la iglesia de San Francisco, solemne Triduo en honor de San Pascual Bailón, Patrono Universal de las Obras Eucarísticas.

Por la mañana, a las 8 a. m.

Por la tarde a las 7.

En honor de este santo, habrá en San Francisco una vigilia de Adoración Nocturna en la noche del sábado 14 al domingo 15. Y en este día, una fiesta extraordinaria por las Marías de los Sagrarios.

EL CIRCULAR

S. D. Majestad se halla de manifiesto en la iglesia de la Merced.

La misa del Sacramento a las 8 a. m.

La reserva a las 5 p. m.

MES DE MARIA

En todos los templos sigue celebrándose el mes de María o de las flores.

CON ENTUSIASMO INUSITADO SE HA EFECTUADO LA JUNTA GENERAL ORDINARIA DE LA ASOCIACION DE CATOLICAS CUBANAS EN EL SANATORIO «LA MILAGROSA», EL DOMINGO

Conforme anunciamos en días pasados, celebrose el domingo pasado la primera junta general ordinaria del año, en el Sanatorio de la Asociación de Católicas Cubanas, asociación que figura a la vanguardia de las de su clase y que dirige desde hace años con plausible beneplácito la distinguida dama Sra. Alicia Párraga de Mendoza, esposa del popular representante a la Cámara, Dr. Néstor G. de Mondeza.

Iniciose el acto a las nueve a.m. con misa armonizada en la bella capilla del Sanatorio, que lucía artísticamente adornada para este acto, en la que ofició el Rvdo. P. Ramón Subirón C.M.

Esta misa fué armonizada con bellos motetes, por la comunidad de Hijas de la Caridad y asociadas, las que entonaron varias plegarias a la Virgen.

La capilla presentaba un precioso adorno floral confeccionado por la sacristana Sor Eugenia Fernández, que mereció múltiples felicitaciones.

Terminada la misa, pasaron todos los asistentes al salón de actos, donde dió comienzo la junta bajo la presidencia del Rvdo. P. Hilario Chaurrondo, Alicia Párraga de Mendoza, Dra. Guillermina Portela, Rosa López de Izaguirre, María Teresa Huertas, Amanda Quadreni, Sr Serafina Ferrer, Sor Patrocinia, Eulalia Delgado de Chaple, Catalina Perelló de Montesinos y otras.

Primeramente fué leída el acta de la junta anterior, la que se aprobó por unanimidad.

Seguidamente la Tesorera Sra. Rosa López de Izaguirre, dió lectura al informe de Tesorería y a la memoria de la misma en el que se refleja el estado económico de la Asociación.

Después se rindieron los informes de las Secciones de Beneficencia, Propaganda y Educación, los que fueron aplaudidos largamente y felicitadas sus presidentas por la labor que al frente de las mismas vienen resarrollando.

Acto seguido procediose a discutir diferentes asuntos de orden interior y proyectos que la actua directiva piensa poner en práctica, tomando parte en las deliberaciones diferentes asociadas.

Se dió cuenta también de una rifa que se está verificando con cuyos productos se adquirirá una ambulancia, un aparato de metabolismo y un pabellón de enfermedades infecciosas.

Finalmente el Director Padre Hilario Chaurrondo, dirigió breves y sentidas palabras hacinedo el resumen del acto y exhortando a las asociadas a laborar por el engrandecimiento de la asociación.

Cerca de las once ye media de la mañana se dió por terminado el acto, pasando las numerosas asociadas y público en general a visitar las diferentes dependencias del Sanatorio, pudiendo admirar las grandes reformas introducidas en él, higiene yorganización.

El DIARIO DE LA MARINA felicita sinceramente a la Directiva de las Católicas Cubanas y muy especialmente a su Presidenta Sra. Alicia Párraga de Mendoza Administrado Sor Serafina Ferres, y Director Rvdo. P. Hilario Chaurrondo, por el auge que diariamente va tomando la Asociación.

Lorenzo BLANCO

TRES DIAS DE RETIRO SEGUN EL ESPIRITU DE S. TERESITA DEL NIÑO JESUS

«Dad acerca de élla (de Sta. Teresita) ejercicios al clero y a los fieles. (Pío XI al Cardenal Segura)

Nueve de mayo. Día de Infancia espiritual. A las 9, misa en el altar de Sta. Teresita A continuación, una hora de retiro, versando todo él sobre las siguientes palabras de la Santita: «Como parbulitos delante de Dios»

Diez de mayo. Día de Confianza Filial y Abandono Amoroso. A las 9 misa en el altar de Sta. Teresita. Seguidamente, una hora de retiro, sirviendo como materia aquellas palabras de la Santita: «La confianza es la que debe conducirnos al amor»

Once de mayo. Día de Amor. A las 9 misa en el altar de la Santita y a continuación, una hora de retiro, en la que servirá de ejemplo el amor de Sta Teresita a Dios, «Amor que lo abraza todo».

El retiro de los tres días será dado por el R. P. José Vicente de Sta. Teresa.

La comunión general del retiro se celebrará el día 12 a las 7.30.

La misa y los tres días de retiro serán conteados por la señora María Teresa Ripoll de Calle, Presidenta de la Pía Unión de Sta. Teresita.

Este retiro se efectuará en la iglesia del Carmen sita en Infanta y Neptuno.

Invitan a este Retiro, el Padre Fray José Vicente, Párroco y Prior de la Iglesia del Carmen y la distinguida dama, señora María Teresa Ripoll de Calle, Presidenta de la Cofradía de Santa Teresita.

CARTA DE BERLIN

Exposición de Verano 1932, situación del Mercado de Edificios y Alquileres, reapertura de la Bolsa.-Etapas del saneamiento de Alemania

Por Gunther GERICKE

Berlín encierra, a pesar de la grave crisis económica y del gran número de personas sin trabajo, tan poderosas energías que pueden repetirse con éxito las exposiciones y los actos más variados en el terreno que para ello está reservado alrededor de la torre de la estación radioemisora. Acaba de cerrar sus puertas una Exposición de Muebles y Ajuar, la cual han visitado miles de personas para conocer los muebles de formas modernas para habitaciones grandes y pequeñas, comprando al mismo tiempo lo más necesario. Comprendiendo exactamente la situación económica actual, la dirección había elegido para denominar ese conjunto la expresión «Necesidad inventa».

También la Feria Nacional de la Hotelería, inaugurada en los primeros días de abril y que se ha celebrado por décima vez, tenía por objeto coadyuvar a la superación de la crisis. Participaron en ella 350 empresas y en el terreno de la exposición, de 16.500 metros cuadrados de superficie, habían reunido numerosos artículos modernos de uso cotidiano. Atracción especial ejercerá la gran Exposición de Verano, la cual versará, de mayo a agosto, sobre temas que precisamente ahora son de la mayor importancia y que, según resulta de los numerosos pedidos de informaciones procedentes del extranjero, despiertan interés allende las fronteras de Alemania.

En todas partes del mundo surge la cuestión de proporcionar al mayor número posible de hombres elementos dignos de subsistencia y, bajo la inspiración de este pensamiento, hállase la divisa de la Exposición en estas palabras: «Sol, aire y casa para todos». En los seis grandes pabellones de la Feria y en un terreno de 110.000 metros cuadrados, se erigirán 30 casas, construídas a base de un elemento fundamental de habitación al que se añaden ulteriores elementos—células arquitectónicas—y, además, numerosas casas de fin de semana completamente amuebladas. El aspecto se complementará con 20 lindos jardines caseros de 300 metros cuadrados cada uno, alrededor de una plazoleta de juego para niños, en forma de prado, armonizándose así con el panorama los tres grandes grupos: «La casa que crece», «El jardín casero» y «El fin de semana». La Exposición de Verano 1932, de Berlín, tratará, pues, de los problemas decisivos de la construcción moderna de viviendas de modo que puedan aprovecharse prácticamente sus iniciativas para remediar los perniciosos efectos de la postguerra.

Parece a primera vista una contradicción que en una época en que aumenta sin cesar el número de hotelitos, pisos grandes y oficinas desalquilados se quiera difundir la idea de la casa y del jardín propios. Pero la crisis y la rápida decadencia de la anterior prosperidad han producido tal profunda transformación en el mercado de alquileres que es preciso hallar nuevos métodos para salvaguardar el porvenir. Los extranjeros que visitan a Berlín habrían de tener siempre presente esta circunstancia cuando se dirijan a la Exposición de Verano a través de los barrios de elegantes hotelitos desiertos con los carteles anunciando que están en venta y de almacenes y tiendas con los letreros invitando a aprovecharse de la «liquidación por abandono del negocio». De las casas con habitaciones que existen en Berlín, cuyo número asciende a 161.000 edificios, con más de 1.250.000 pisos o apartamentos, hay aproximadamente 40.000 pisos desalquilados, de los cuales 5.000 se hallan en casas nuevas. Desde el primero de abril, sólo está alquilada una tercera parte de los locales para oficinas existentes. Entre los varios motivos de esta situación, mencionaremos únicamente los más importantes: la catastrófica situación del comercio berlinés al por mayor y al por menor y la necesidad de vivir modestamente a consecuencia de la notable reducción de los ingresos. Muchas personas no pueden pagar el alquiler a causa del menor rendimiento de su trabajo y por esta razón se verificaron hacia el primero de abril, fecha en que expiraban muchos contratos de inquilinato, 15.000 mudanzas. Claro es que no pudieron realizarse en un solo día, pues los vehículos disponibles no lo permitían, pero en muy pocos días se llevó a efecto ese traslado de inquilinos de pisos grandes a pisos más modestos, que para muchos debió de ser muy doloroso.

En el centro de los negocios del Oeste de la ciudad, en la Potsdamerstrasse, por ejemplo, están desalquilados todos los almacenes de venta de automóviles y en la calle más importante del comercio al por mayor, en la Ritterstrasse, no queda más que una cuarta parte de las casas sin oficinas o salas de muestras desalquiladas.

Las fusiones de varios grandes bancos, que se han realizado recientemente han agravado la situación del mercado de casas y alquileres porque se han suprimido muchas sucursales y los bancos han tratado de vender parte de sus inmuebles. Este problema de la solución de la crisis de la vivienda, de una parte, y de la superación de la crisis económica general y de sus consecuencias, de otra parte, es uno de los más esenciales de la reconstrucción, para salvar a Alemania de la miseria. Sin un optimismo que sea afirmación de vida, tal como se manifiesta en la Exposición que va a inaugurarse y en la reciente reapertura de la Bolsa, no puede progresar ningún pueblo. Es de desear fervidamente que la reasunción de la actividad en el edificio Renacimiento de la Burgstrasse, a orillas del Spree, y la Exposición de Verano, a los pies de la torre de acero gigantesca de la estación radioemisora, sean precursoras de un renovado auge de la economía en la tan atribulada Alemania y en todos los países del mundo.

SINTONICE LA ESTACION CMW

El DIARIO Hablado

Se trasmite todos los días

A las 7.30 a. m., 1 p. m. y 6 p. m.

GRACE LINE INC.

Famosas naves "Santa"

El Turbo-eléctrico

"SANTA CLARA"

Saldrá para

NEW YORK

JUEVES - MAYO 12

Pasaje y Carga

Para

Informes y Reservaciones

NITRATE AGENCIES

Prado 102 Esq. a Virtudes

Telfs. M-7900-7909. Habana

Famoso WARD LINE Servicio

Los vapores más bellos, rápidos y lujosos en servicio regular durante todo el año. Confort, comodidad y economía Los precios, muy moderados, comprenden camarote y las comidas a bordo

A NUEVA YORK

Salida de la HABANA

VAPOR	Sale de la HABANA	Llega a Nueva York	Precio mínimum de a HABANA a NUEVA YORK en PRIMERA
Orizaba	Mayo 12	Mayo 15	Ida: $65.00
Oriente	Mayo 14	Mayo 17	Ida y Vta: $115

A MEXICO

Salida de la HABANA

VAPOR	Sale de la HABANA	Llega a PROGRESO	Llega a VERA CRUZ
Siboney	Mayo 17	Mayo 18	Mayo 19
Orizaba	Mayo 4	Mayo 26	Mayo 27

PRECIO MINIMUM de los pasajes HABANA a MEXICO

	PRIMERA CLASE	
	Ida	Ida y vuelta
A PROGRESO	$50.00	$ 95,00
A VERACRUZ	$55.00	$105.00
A MEXICO D. F.	$65.00	$115,00

Para obtener datos mas amplios, reservar pasaje o comprar billete dirigirse a la Ward Line Oficina de Pasajeros y Billetes

EDIFICIO DEL CENTRO ASTURIANO (Esq. Obispo y Parque Central)

Teléfonos: A-6154 y M 7776

HAPG COMPAÑIA HAMBURGUESA AMERICANA

OPORTUNIDAD IDEAL y ECONOMICA

PARA SU VIAJE A EUROPA

EL REY DE LOS VAPORES DE EXCURSION:

"RESOLUTE"

CONCLUYENDO SU VIAJE ALREDEDOR DEL MUNDO

SALDRA PARA

NEW YORK CHERBURGO SOUTHAMPTON y HAMBURGO

el 23 de MAYO 12m.

ENORME REDUCCION DE LOS PRECIOS DE PASAJE:

PRIMERA A NEW YORK y PRIMERA A EUROPA $ 243-75

PRIMERA A NEW YORK y TURISTAS A EUROPA $182.85

Estancia en New York Incl.

Para más informes y reservaciones dirigirse a:

LUIS CLASING

Sucesores de Heilbut & Clasing

Apartado 729. Edif. Hotel Plaza por Monserrate. Teléfono A-4878

Compañía Trasatlántica Española

SERVICIOS DE PASAJE Y CARGA

LINEA NEW YORK, VIGO, CORUÑA, GIJON, SANTANDER Y BILBAO

Habana ..... 14 de Junio

Cristobal Colón ..... 14 de Julio

LINEA NEW YORK, CADIZ Y BARCELONA

Marqués de Comillas ..... 5 de Junio

Manuel Arnús ..... 6 de Julio

LINEA A VERACRUZ (48 HORAS DE VIAJE)

Habana ..... 5 de Junio

Cristobal Colón ..... 5 de Julio

AGENTES GENERALES:

GARCIA & DIAZ LTDA.

PALACIO DE LA LONJA TELEFONOS M-6911 Y M-6912

UNA SOLA PRUEBA GRATIS

¡¡ASMÁTICOS!!

LOFAOL

Sólo una muestra a cada persona mediante la presentación de TRES PERIODICOS COMPLETOS en la Droguería Sarrá.

FARMACIA DROGUERIA DE "JOHNSON"

DE TURNO LOS LUNES

Obispo Nº 30 TELEFONO-A-2129.

LA MAYOR 35 EDIFICIOS 700 EMPLEADOS

SARRÁ

DROGUERIA

ABIERTA TODOS LOS DIAS TODA LA NOCHE LOS MARTES

A-8026 A-3641

Farmacias de Turno

JUEVES

HABANA

Ave. Bélgica No. 8	M-4425
Prado número 119 (Capitolio)	M-4413 M-5564
Ave. Menocal 6	M-4660
A. M. Lascano y Dragones	M-4774
M. Gorgas y Oquendo	U-6773
Colón y Aguila	M-4525
P. Varela y Zenea	U-5402
Salud 173 entre M. González y Oquendo	U-6895
A. Arias y Crespo	M-5533
Ave. Menocal y Príncipe	U-6873
Romay 55 esquina a San Ramón	M-4470
Marta Abreu 44	M-4740
Cuba y Acosta	M-9558
Ave. de Italia 41	M-5706
M. Moría Delgado número 48	M-9235
Padre Varela 50	U-6600
G. Carrillo y G. Freyre Andrade	U-6869
M. Gómez y S. Nicolás	M-5030
M. Gómez 347	M-4490
Someruelos 26	M-3003
Desagüe y Franco	U-6767
Ayesterán y Desagüe U-6966	U-2539
Oficios No. 35	M-4258
V. Muñoz y General Aranguren	M-4508
Aguiar y Chacón	A-9111
S. Rafael 12	A-5435 A-7007

VEDADO

Calle 23 número 458 entre 8 y 10	F-6133
Calle 17 entre E y F	F-6110
Calle 17 y 4	F-6006
Ave. de Wilson 131 entre 16 y 18	F-6160
Calzada ent. Paseo y 2	F-6174

VIBORA

10 de Octubre y Josefina	I-6442, I-7240 I-7702
O-Farrill y José Antonio Saco	I-7730
10 de Octubre 557-1/2	I-7660
Concepción y Porvenir	X-3030
Santa Catalina y Cortina	I-7786

J. DEL MONTE Y S. SUAREZ

Zapote No. 22	I-2222
Quiroga y Delicias	I-7772
10 Octubre No. 280	I-7378
10 Octubre No. 204	X-3033

LUYANO

Calzada de Concha número 4	X-2223 X-2222
Calzada Luyanó 211	X-2216
Acierto y Herrera	No tiene

CERRO

San Pablo No. 36	U-7026
Calzada del Cerro 553	I-5968
B. Aires y Paz	I-3003

NOTA.—Este grupo deberá prestar el servicio público todo el día y la noche de los domingos, fiestas y duelo nacional siguientes: Enero 28 y 31. Marzo 13. Abril 24. Junio 5. Julio 17. Agosto 29. Octubre 9. Noviembre 29.

NUEVA REBAJA EN LA TARIFA DE PASAJES

A Partir del 14 de Mayo

a NUEVA YORK

$75 DE IDA $110 IDA Y VUELTA

¡La TARIFA REGULAR más baja desde hace muchos años! Los buques más nuevos, más bellos y rápidos que hacen el servicio regular,—los turboeléctricos "Oriente" y "Morro Castle"—o los cómodos vapores "Orizaba" y "Siboney". Los precios dan derecho a camarote de primera y comidas.

a MÉXICO, D. F.

$65 DE IDA $115 IDA Y VUELTA

a PROGRESO $50 de ida $95 Ida y vuelta

Para comprar billete, reservar pasaje u obtener informes, dirigirse al Depto. de Pasajeros Tel. A-6154 y M-7776

EDIFICIO CENTRO ASTURIANO LA HABANA

WARD LINE

COMPAGNIE GENERALE TRASATLANTIQUE

LINEA FRANCESA — FRENCH LINE

VAPORES CORREOS

PROXIMAS SALIDAS

SALIDAS PARA CORUÑA, GIJON, SANTANDER Y SAINT NAZAIRE:

(1) «ESPAGNE» .. 12 Junio
«MEXIQUE» .. 11 Julio
«MEXIQUE» .. 15 Sepb.
«MEXIQUE» .. 3 Novb.
«MEXIQUE» .. 19 Dicb.

(1) El vapor «Espagne» tocará Burdeos en vez de Saint Nazaire.

SALIDAS PARA GALVESTON Y VERACRUZ:

«ESPAGNE .. 28 Mayo
«MEXIQUE .. 30 Junio
«MEXIQUE» .. 3 Sepb.
«MEXIQUE» .. 22 Octb.
«MEXIQUE» .. 8 Dicb.

Línea de NEW YORK al HAVRE y PLYMOUTH

En esta Agencia se expiden pasajes para esta línea por los lujosos y rápidos trasatlánticos franceses: «Ile de France», «París», «France», «Champlain», «Lafayette», «De Grasse», etc etc.

Para más informes dirigirse a:

ERNEST GAYE

O-REILLY 9.— APARTADO 1090. TELF. A-1476. — HABANA

LLOYD NORTE ALEMAN

PROXIMAS SALIDAS PARA ESPAÑA, FRANCIA, INGLATERRA Y ALEMANIA:

Fecha	Vapor	Puertos de escalas
Mayo 7	«Luetzow»	Vigo, Coruña, Gijón, Boulogne, Bremen.
Mayo 19	«Río Bravo»	Southampton, Boulogne, Bremen.
Junio 4	«Yorck»	Vigo, Coruña, Gijón, Queenstown, Boulogne, Bremen.
Junio 23	«Sierra Ventana»	Coruña, Gijón, Santander, Southampton Boulogne. Bremen.
Julio 2	«Karlsruhe»	Vigo, Coruña, Gijón, Boulogne, Bremen.

Vaya a Francia, Italia, Suiza, etc. Con la excursión especial que saldrá de la Habana el día 2 de Julio con el vapor «KALSRUHE» de 66 días, a un precio módico, todos los gastos de viaje por mar y por tierra, hoteles, alimentos, etc. comprendidos. Informes detallados Teléfono M-3468.

A. C. FABRICIUS & Co. S. en C.

AGENTES GENERALES

Pasajes Cámara:	Fletes:	Pasajes Tercera:
OBISPO 28 A-3455	OFICIOS 18 M-8082 M-3951	ACOSTA 4 M-8066

M.E.C.D. 2016

Fué impopular la victoria de Hamas sobre Loughran

SPORTS DIARIO DE LA MARINA SPORTS

AÑO CIEN — LA HABANA, JUEVES, 12 DE MAYO DE 1932 — PAGINA QUINCE

ENTRE CAZADORES

—Pedroso, Campeón.
—Y con nueva marca.
—Próximas tiradas.

Por PETER

Los Campeonatos no empiezan en el Club de Cazadores hasta el mes de agosto. Del 7 al 28 de este mes está marcado en el «schedule», la celebración de los Campeonatos Nacionales de Revólver, Rifle, Pichón y Platillos, pero a pesar de esto, ya tenemos UN CAMPEON. Y un campeón de los buenos, de los que siempre, desde el año 1927 que le vemos en las galerías, rinde su mejor esfuerzo, pues el doctor Joaquín Pedroso Pequeño, que es de quien nos venimos refiriendo, es uno de los enamorados del tiro, de los que con más asiduidad toma parte en las competencias y de los que menos se contrarían cuando no puede obtener un premio. Hace mucho tiempo que venimos observando al doctor Pedroso y por eso podemos decir que esto que dicho queda, es la Biblia.

El Campeonato que acaba de obtener el impepinable «Rompedianas» es el de Tiro Militar, una justa asaz propicia para que los verdaderos tiradores demuestren su fufirismo, pues es en las competencias de tiro rápido donde se manifiestan los grandes tiradores.

¿Y qué es una competencia de tiro militar?, se preguntará sin duda alguna el aficionado a los deportes que no está bien al tanto de este sector que tiene a Diana por Reina.

La competencia nacional de tiro militar que se discutió el domingo en el Club de Cazadores del Cerro era lo que se puede decir un Campeonato Abierto, pues en la justa podían participar todos los tiradores, nacionales y extranjeros.

Distancia: a cincuenta yardas. Cincuenta tiritos en serie de cinco con un tiempo de veinte segundos para cada serie, tiempo que llevaba con gran cuidado el Comandante Ciro Leonard, que hacía de «starter».

El tirador tenía que ponerse con el arma sin montar junto a la pierna correspondiente a la mano con que tira. Entonces el Comandante decía: «¡Fuego»!, se oían cinco disparos uno tras otro, y cuando sonaba el último fogonazo, el Comandante oprimía con el dedo pulgar su cronómetro y aquél que se pasaba del tiempo, le descontaban un tiro, el mejor de los que había hecho.

En esa clase de competencias fué en la que el doctor Pedroso consiguió un 75 en su primer cartón para después acumular un 82, que fué la marca más grande de la justa. Después bajó a 69, pues falló el primer tiro y terminó con 81 y 80 respectivamente, acumulando 387, superando en 27 puntos al vencedor del Campeonato del año pasado.

En el último Campeonato de Pistola y Revólver en esa sociedad, quedó Pedroso en el segundo lugar, y en la justa interior, que es como si dijéramos el «ranking» de la sociedad, quedó en el cuarto puesto, o seáse el mismo lugar en que quedó el año pasado al efectuarse la competencia Nacional de Tiro Militar que se discutió nada menos que entre diecinueve tiradores, y en la que triunfó por nueve puntos de ventaja el Teniente Gustavo Alfonso, quedando por detrás de él, Porro, Tte Collazo y Pedroso. El año pasado ganó Alfonso con 365, cinco puntos menos que los que pudo agrupar este año, pero que resulta muy inferior comparado con los 387 del doctor Pedroso, que es un nuevo record.

El Tte. Collazo este año consiguió el mismo score del año pasado.

Enrique Campi demostró gran adelanto. Si los galones dependieran de sus tiradas, sería ya por lo menos Capitán. Otro Tte. que también ha mejorado algo es Jacito Cotera; lo mismo podemos decir de Armando Céspedes, que el año pasado sólo consiguió 286 y este año 325.

El doctor Pedroso ganó el Campeonato Nacional de Pistola, estableciendo una marca de 527 y después le ganó por un punto a Manolo Porro, el Campeonato Nacional de Revólver Era, pues, uno de los más indicados para ganar el Campeonato Nacional de Tiro Militar.

x x x

El próximo domingo se tirarán los premios del doctor José R. del Cueto, en platillos; Salvador Guerra, en revólver, que se supone sea una botija de oro y de Manuel Solís Mendieta, el Encantado, en pichón. Cinco días después será la competencia por la Copa «El Mundo», una de las clásicas tiradas en el Club de Cazadores del Cerro y en la que ha ganado dos Copas el impepinable Panchito Méndez Capote.

Este día, según dijimos ya, el Club de Cazadores del Cerro ofrecerá una de sus magníficas fiestas.

Salen del slump venciendo a los Cardenales 6x3

El hitting de Cuccinello fué la nota sobresaliente del match que duró doce innings

ST. LOUIS, mayo 11 (INS.)—Los Dodgers del Brooklyn salieron hoy de su slump, anotando tres carreras en el duodécimo inning para ganarle un match de extra innings a los Cardenales del St. Louis con score de seis por tres.

El hitting de Tony Cuccinello fué la nota saliente del juego. Su doble en el sexto acto con las bases llenas, dió al Brooklyn tres carreras y empató el score. Su hit en el duodécimo inning metió en home a O-Doul, que antes había pegado un doblete. Luego el Brooklyn anotó dos carreras más por una base, un single de Wright y un wild pitch de Bill Hallahan, que pitcheó todo el juego por el St. Louis.

El octavo home run de Ripper Collins en la temporada, con Watkins en bases, dió a los Cardenales una ventaja de dos carreras en el cuarto y agregaron una más en el sexto.

Joe Shaute, que relevó a Mungo como pitcher del Brooklyn en el sexto, dejó a los Cardenales sin anotar y permitió solamente cuatro hits en los siete innings que actuó. Hallahan ponchó a doce bateadores.

BROOKLYN

	V.	C.	H.	O.	A.	E.
Frederick rf.	5	0	0	3	0	0
O-Doul lf.	6	2	3	2	0	0
Stripp 3b,	6	1	1	2	3	0
Taylor cf,	5	2	1	4	0	1
Cuccinello 2b,	6	1	2	2	2	0
Wright ss,	5	0	2	3	6	0
Kelly 1b,	4	0	2	14	1	0
Richards c,	2	0	0	3	0	0
Mungo p,	2	0	0	1	1	0
Wilson 1)	0	0	0	0	0	0
Cohen (3)	0	0	0	0	0	0
Picinich (2)	1	0	0	0	0	0
Shaute p,	3	0	0	0	2	0
López, c,	2	0	1	2	0	0
Totales	47	6	12	36	15	1

(1) bateó por Richard en el 6.
(2) bateó por Mungo en el 6
(3) corrió por Wilson en 6.

ST. LOUIS

	V.	C.	H.	O.	A.	E.
Adams 3b,	6	0	1	2	1	0
Frisch 2b,	6	0	3	4	4	0
Watkins cf,	3	1	0	0	0	0
Collins 1b	5	1	2	10	2	0
Pepper, lf	5	0	0	2	0	0
Hendrick rf.	2	0	0	0	0	0
Wilson c.	4	1	1	12	1	0
Gelbert ss	5	0	1	2	3	0
Hallahan p,	4	0	0	1	2	0
Hunt rf (4).	3	0	0	2	0	0
Mancuso (5)	1	0	0	0	0	0
Orsatti cf	0	0	0	1	0	0
González (6)	1	0	1	0	0	0
Delker (7)	0	0	0	0	0	0
Totales	45	3	9	36	13	0

(4). bateó por Hendirck en el 6
(5) bateó por Watkins en el 10.
(6) bateó por Hallahan en el 12
(7) corrió por González en el 12.

ANOTACION POR ENTRADAS

Dodgers.	000 003 000 003—6
Cardenales	000 210 000 000—3

SUMARIO.

Empujadores: Cuccinello 4, Watkins 2, Adams, Wright.

Two base hits: Frisch, Cuccinello, Wright.

Home runs: Collins.

Quedados en bases: Brooklyn 12, St. Louis, 8.

Struck Out. Mungo 3, Hallahan 12 Shaute 1. Bases por bolas: Mungo 1. Hallahan 6, Shaute 1. Hits Mungo 5 en 5, Shaute 4 en 7; allahan 12 en 12. Wild pitcher: Hallahan 3. Ganador: Shaute. Perdedor Hallahan.

Double Plays: Wilson a Frisch, a Collins, a Adams: Umpires: Magerkurth y Moran. Tiempo 2.43. Concurrencia 1,500

POPLINES INGLESES y BATISTAS FRANCESAS para camisas finas. Almaecnes de Paños: SOBRINOS DE NAZABAL, Muralla, No. 70

EL MUDITO LUCE COMO GANADOR DE BATURRO EL SABADO

El de Casa Blanca está en el training en punto de caramelo para la pelea

Después de haber presenciado el training de Mudito de Casa Blanca, escribimos bajo la impresión de que este nos luce como probable ganador en la pelea que el sábado sostendrá con Henry Santos, Baturrito, en el star bout del programa que presentará esa noche Gervasio Fernández en Miramar Garden.

Tal vez se nos diga que no debemos olvidar la forma en que se encuentra el holguinero, su reciente victoria sobre Chocolatico Reglano y la excelente labor que está rindiendo en el training, pero pese a todo esto, pese al prestigio de Baturrito y a todo cuanto se nos diga, mantenemos la opinión que mostramos al comenzar estas líneas. El Mudito de Casa Blanca, si hace bueno su training de ayer el sábado por la noche, ganará y nada de particular tendría que su victoria lo fuera por knock out.

Algún fanático se reirá de esto último. «Noquear a Baturrito—dirá —¡Bah!, ese cronista está próximo a pedir su ingreso en Mazorra!

Y en realidad se necesita estar muy convencido de que el Mudito se encuentra en una forma descomunal para olvidar la resistencia de Henry Santos, para pasar por alto que el holguinero, después de su mala racha por exceso de peleas, esta hecho un roble, aguantando todo el castigo que le den y en condiciones para noquear al más pintado y más resistente.

Pero seguimos sustentado esa creencia. Había que ver, como vimos nosotros ayer, el training de Mudito de Casa Blanca. Jugó con sus sparrings, castigándolos donde y cuando quiso. Pegó con fuerza inusitada y por otra parte, aguanta a pie firme todo el castigo que —fíjense bien —se permitió dejar le administraran sus contrarios de ocasión.

Ganará el Mudito. Y para descorrer el velo de lo desconocido solo nos faltan breves días. El sábado será este gran encuentro, que estará precedido por cuatro matches entre Isidro Delgado vs Wee Wee Barton, Young Uzcudun vs J. Manzano, Joaquín Jorge vs Orlando Linarez y Juan Pérez vs Mario Santiago, en el semi final.

El DIARIO Hablado

Se trasmite todos los días

SE DESPIDIO EL TEAM DE FLORIDA GANANDO 28 POR 7

Resultó fácil para las bellas chicas de Livio Morales, el juego celebrado ayer tarde

(POR GALI)

Las simpáticas chiquillas del Central Florida retornarán esta tarde a su home con un recuerdo agradabilísimo de la primera visita oficial que han hecho a esta capital.

Ayer tardo no sólo empataron la serie que venían celebrando en el floor del Deportivo Asturias, sino que fueron objeto de un ponche de honor en los salones del club Teléfonos, así como de un precioso obsequio de Martín Alzugaray, gerente de una de las casa deportivas más conocidas de la Habana.

Apoyado en el voto opinión de los cronistas locales, del referee de la serie, así como de los demás oficiales del juego, Alzugaral obsequió a la encantadora señorita Dulce Tormes una preciosa bolita de oro, como premio a la hermosa labor que rindió ante nuestros aficionados en la serie. Fué por tanto la veloz Dulce la jugadora más valiosa del equipo visitante en la ponión de los cronistas locales de basket ball. Solo hubo una excepción en el voto de la prensa. El voto del que estas líneas escribe que inclinó su opinión a favor de Olimpia Fernández, basándose en que su guardin hermético y precisos pases fué uno de los factores que hizo lucir grande al team en sus jugadas defensivas y ofensivas.

FACIL TRIUNFO

Para empatar la serie que venían celebrando, las chicas de Livio Morales no tuvieron necesidad de esforzarse mucho, porque desde bien temprano se vió que el Teléfonos no estaba en disposición de brindar una fuerte lucha. Guiadas por Olimpia Fernández, cuyos certeros pases iniciaron numeroso rallies del team, las floridanas fueron anotando infinidad de goals a medida que avanzó el match, y de este modo, al iniciarse el segundo half tuvieron el juego perfectamente asegurado.

El socer final del game fué de 28 por 7, habiéndose destacado notablemente la labor de Dul Tormes y Nelly Serrú, así como el guarding eficiente de la simpática Olimpia.

Del Teléfonos se distinguieron bastante Estela Morera y Mercedes Muñoz, habiendo sido también un factor aceptable la simpática Mirta Badceló.

En el equipo telefonista hizo su reaparición la veterana Guisela Comallonga, una de las precursoras del basket femenino en Cuba.

El score:

FLORIDA

	Fig.	Fog.	Fc.	Pts.
Coralia Condet f	0	2	0	2
Nelly Serrú f	4	0	0	2
Dulce Tomés c	6	0	2	12
M. Fernández g	0	0	1	0
O. Fernández g	0	2	2	2
Dolores Tormes f	2	0	0	4
Elisa Ferndez.. q	0	0	0	0
Nereyda Pomar f	0	0	0	0
Totales	12	4	5	28

TELEFONOS

	Fig.	Fog.	Fc.	Pts.
Aida Díaz f	0	1	1	1
Celia Escobedo f	0	0	2	0
Estela Morera c	1	0	3	2
Mercedes Muñiz g	0	0	3	2
Mirta arceló g	0	1	1	1
Amelia Guerra q	0	0	0	0
M. Escarpenter q	0	0	0	0
Sara Rodríguez f	0	0	0	0
G. Comallonga f	1	0	0	2
Caridad Colmean f	0	1	0	0
Margot Piñero q	0	0	0	0
Totales	2	3	10	7

Hasta que Dickey disparó un hit de dos bases que metió en home dos carreras, la cosa fué reñida

Tanto Allen como Gray estuvieron intransitables, y sobre todo el último que no permitió que le llegaran a la tercera base. Singles de Lary y Ruth, iniciaron el rally del octavo acto

(Por Bill SLOCUM, de la Universal Service)

NUEVA YORK, mayo 11 (US.)—Los Yankees tuvieron que batallar hasta que había dos outs en el octavo inning, antes de poder mirar tranquilamente a la pizarra anotadora que mostraba el progreso de su match con los Browns del San Luis. En estos últimos instantes del encuentro, Dickey, monarca del bate en el equipo de Mc Carthy, disparó un doble al left field y dos carreras se metieron en el plate. Después fué cosa de coser y cantar el anotarse una victoria de tres por cero, sometiendo a los Browns en el noveno.

Hasta el instante en que Dickey disparó su oportuno doble, el match fué extremadamente reñido. Johnny Allen, lanzador recluta, lanzaba las bolas fuera del alcance de los bates del St. Louis con tal éxito, que no pudieron llevar un corredor a tercera en toda la tarde.

En el quinto acto, Allen bateó sobre la cabeza de Goslin, con dos outs y Combs pegó un roller a Melillo, cerca de la segunda base. Oscar lo capturó limpiamente, pero la bola resbaló de su guante al enderezarse para tirar a primera y antes de que pudiera recuperarla, ya Combs era safe. Esto permitió a Allen cruzar el plate con la única carrera anotada contra Gray en los siete innings que trabajó.

Gray fué sacado por un bateador de emergencias en el octavo después de dos outs y mientras las bases estaban cargadas de Browns. Los visitantes casi organizaron un rally en esta entrada en estos últimos momentos, al conectar Jenkins y Schulte de hit; pero Chapman sacó al corredor de emergencias Grimes en tercera, con un tiro a Crosetti, cuando trataba de llegar a esta base en el single de Schulte al left. Esta jugada mató el rally.

Singles de Lary y Ruth comenzaron los fuegos artificiales en el inning de las dos carreras metidas por Dickey. Lary había sido retirado y Byrd corría por el Babe cuando Dickey pegó su doble.

Los cinco hits contra Allen fueron aislados en cuatro actos distintos y solamente en el octavo pudieron los visitantes poner dos corredores en bases. Tres de ellos pudieron llegar a segunda.

Vuelven para el tercer lugar los Rojos del Cinci

Derrotaron a los Phillies en el último encuentro de la serie. Lucas, vencedor

REDLAND FIELD, Cincinnati, mayo 11 (INS.)— Los Reds del Cincinnati derrotaron a los Phillies, cuatro por una, en el game final de la serie.

Red Lucas dejó a los bateadores del Filadelfia en cinco hits y le anotaron una carrera en el segundo acto, cuando Lee pegó un triple con Hurst en las bases.

Lombardi, Hafey y Herman encabezaron el ataque de los Reds, con dos hits por cabeza. Los Reds empataron el score en el cuarto cuando un single de Leo Durocher envió a Gilbert al plate. Aseguraron la victoria en el sexto cuando Lombardi y Hafey anotaron por hit de Heath.

Phil Collins comenzó por los Phillies, pero fué sacado para sustituirlo por un emergente en el séptimo y Grabowski terminó el juego.

FILADELFIA

	V.	C.	H.	O.	A.	E.
Mallon, 2b	3	0	0	1	5	0
Bartell, ss	4	0	2	2	1	0
Klein, rf	4	0	0	1	0	0
Hurst, 1b	4	1	1	7	1	0
Whitney, 3b	3	0	0	0	1	0
G. Davis, cf	3	0	0	4	0	0
Lee, lf	3	0	2	3	0	0
McCurdy, c	3	0	0	5	1	0
Collins, p	2	0	0	1	1	0
Brickell, (1)	0	0	0	0	0	0
Grabowski, p	0	0	0	0	0	0
Totales	29	1	5	24	10	0

CINCINNATI

	V.	C.	H.	O.	A.	E.
Douthit, cf.	4	0	0	4	0	0
High, 2b.	4	0	0	0	2	0
Herman, rf.	4	1	2	3	0	0
Lombardi, c.	3	1	2	4	1	0
Hafey, lf.	4	1	2	2	0	0
Gilbert, 3b.	4	1	1	0	3	0
Heath, 1b.	4	0	1	13	0	0
Durocher, ss.	4	0	2	1	1	0
Lucas, p.	2	0	0	0	2	0
Morrisey, ss.	0	0	0	0	0	0
Totales	33	4	10	27	9	0

Anotación por entradas

Filadelfia	010 000 0000—1
Cincinnati.	000 102 10x—4

HUBO UNA CAMARA HUNGARA CUANDO SE DICTO EL FALLO

Casi los 14,000 fanáticos se pusieron a gritar y a silbar el triunfo de Hamas

FILADELFIA, mayo 11.—US.—Steve Hamas, considerado en muchos círculos boxísticos como el heavy weight más prometedor, ganó una impopular decisión sobre el veterano Tommy Loughran en una batalla a 10 rounds en el Convention Hall, esta noche.

Casi 14.000 fanáticos rompieron a gritar y chiflar, cuando se anunció la decisión, a pesor de que Hamas era el favorito antes de comenzar la pelea.

Los periodistas que se encontraban junto al ring, estuvieron desacordes con la decisión, dándole cinco orunds a Loughran, tres a Hamas y dos tablas. El último rund fué en extremo emocionante, pegándose los dos para acabar con un K. O. Hamas fué llevado por todo el ring medio ciego. Un minutos antes de que sonara la campana final, desembarcó una terrible derecha a la quijada que hizo tambalearse las rodillas de Loughran. Se repuso, sin embargo y siguieron cambiando golpes hasta el final.

Hamas pareció tener dificultades en evitar el famoso jaz izquierdo de Lougharn en todo el match.

JUEGOS DE LA LIGA SOCIAL AMATEUR PARA EL PROXIMO DOMINGO

La Liga Social de Amateurs, que efectúa sus encuentros con éxito sin igual en los terrenos del stadium de la cervecería La Tropical, tiene anunciado para esta semana muy importantes games.

El sábado, comenzando a las tres de la tarde, jugarán los teams del Miramar Yacht Club y Shell Mex, y el domingo, a las nueve de la mañana, actuarán el City Bank Club y el team de la Havana Electric.

TRES ESPAÑOLES GANARON POR K. O. EN BARCELONA

Uno de ellos venció sobre un cubano que por aquí se desconoce. Tiran la toalla

BARCELONA, mayo 11. (US.) Sanz, el campeón de los welter weights se anotó un triunfo por knock-out técnico sobre el cubano Larreinaga (N. de la R. Que no conocemos por aquí), en el quinto round del bout celebrado hoy aquí.

Los segundos del boxeador cubano tiraron al ring la toalla al final del quinto episodio, cuando había sido magullado despiadadamente y no tenía fuerzas para continuar recibiendo los terribles golpes que por espacio de los cinco asaltos estuvo asimilando.

José Gironés, champion de los Fly Weights de Europa, noqueó a Douglas Parker, de Inglaterra, en el tercer round de la batalla que se había concertado a quince.

Un tercer español que ganó por knock-out esta noche fué el campeón de los bantamweight, Carlos Félix, que envió a la lona en el sexto round a Percy Dexter, de Inglaterra.

N. de la R. Este Sanz debe ser el welter Jesús Arranz, cuyo apellido lo ha desfigurado el hilo cablegráfico.

INICIASE CON TRAGICA LA FUNCION DE MODA EN HABANA - MADRID

Floreció en el gran peloteo del prólogo, que ganaron Montes Menor y Zamora. Lo perdieron bravamente, Constante y Echanique. Hoy: gran estelar

Miércoles elegante. En cuanto ingresamos la caricatura en el «peloteen» cancha, inundación del oro de las mil y pico de luminarias regias, tuvimos que exclamar para nuestros adentros, ya que no somos gargantúas de oficio, ni alborotantes de profesión lo de viva el lujo y quien lo «trujo», porque, la verdad, entre fanáticas cubanas, del soleado patio y fanáticas americanas, que son del patio que queda frente al Morro, el lleno era el más hermoso, el más elegante, el más señorial y risueño, de todos los llenos, que estas noches de moda, de horas tan encantadoras concurren a la Casita.

Y, como va Vicente va la gente; tras de tanto esplendor, gracia y belleza, fueron p-allá todos los de todos los días, todos los de toda la semana y todos los del año y de todos los años, desde la fundación de la Casita hasta hasta siempre, jamás y amén.

Saludamos muy cortesmente con el «haiga» salud. Y no habíamos colocado en los bancos las posaderas, entraron en el «peloteen» los jóvenes, que ya se afeitan, encargados de darle dulce o avinagrado al canasto en la disputa del de «arriba el telón». Los blancos: Montes Menor y Zamora, contra los azules: Constante y Echanique. A quien no se le ve nunca el níquel, porque no lo hecha. Y el pleito, que comenzó algo blandengue y desbaratado, se fué componiendo y pasando de lo feble a lo arrogante y candente, pues en dos tandas largas, la primera azul y la otra blanca, nos sorprendieron con una trágica espeluznante en 29. ¡Arnica! ¡Esparadrapo! ¡Qué llamen al veterinario! Y lo ganaron los blancos. Boletos a $1.80.

«Pachó», que sacamos la quiniela, de Ozquila, a $5.40 y la de Ozquila y de Zamora a 20, y repuestos de chaleco por «mor» de la antes dicha trágica, entramos más «hinchaos» que pavos por Nochebuena en la hora cumbre del fenomenal; peloteaban las estrellas Ugalde y Epifanio, contra los azules Andrés y Gárate, también estrellas Y naturacamente hubo estrellamiento; pelotearon con arrestos de titanes forjadores un estelar redondo, mágico, magnífico. Amplio, intenso, formidable en su peloteo, con choques de explosión en los empates de 1, 10, 11, 12 y 15. No más. Dos tandas con las mismas agallas. La azul que triunfa y la blanca que corona los altivos 27. Gran ovación. Boletos a $1.80. Boletos de la segunda quiniela, de Andrés a $5.00 y la de Andrés y de Epifanio a $16. Que también tragamos. Nos va bien en este oficio de trogloditas.

Y se pelotea la última hora, que se reparten los blancos: Ozquila y Florentino, contra los azules, Valenzuela y Gayarre. Briosa, vibrante y ruda la decena de la salida; concurren los empates en 1, 10 y 11. Fué el último. Luego ataque recio y dominante de los azules y un contraataque de los blancos dominante y recio para confundirse en un empate trágico de los enormes. Gran expectación. Lo ganan los blancos. ¡Arnica, esparadrapo! Que llamen al veterinario. Boletos a $1.80.

Hoy, jueves popular, estelar de hecatombe.

Don FERNANDO.

PROGRAMA PARA HOY

Primer partido a 30 tantos: Montes Menor y Zamora, Blancos; Constante y Echanique, Azules. A sacar ambos del cuadro 14.

Primera quiniela: Petit Cubota; Montes Menor; Salvador; Constante; Echanique y Zamora.

Segundo partido a 30 tantos: Emilio y Mina, Azules; Iturrino y Guezala, Azules. A sacar ambos del 14 y medio.

Segunda quiniela a 6 tantos: Iturrino; Andrés; Sarmiento; Mina; Lab at Menor y Gárate.

Tercer partido a 30 tantos: Pastrana y Cubota, Blancos; Valenzuela y José Mary, Azules.

A sacar ambos del 14 y medio.

LOS CINCO PRIMEROS BATEADORES DE LAS DOS GRANDES LIGAS

LIGA NACIONAL

	J.	V.	C.	H.	Ave.
Critz, N. Y.	20	93	11	34	366
Terry, N. Y.	20	86	20	31	360
P. Waner, Pitts..	22	86	18	30	349
Whitney, Fila	23	92	20	32	348
Klein, Fila	23	93	22	32	344

LIGA AMERICANA

	J.	V.	C.	H.	Ave.
Foxx, Fila.	21	78	24	34	436
Reyonlds, Wash	19	81	13	34	420
Dickey, N. Y.	18	66	11	24	409
Walker, Detroit..	19	66	11	24	364
Porter, Clev...	25	104	21	36	346

LA COPA «EL MUNDO» QUE SE DISCUTIRA EL PROXIMO DIA 20, EN EL «CLUB DE CAZADORES DEL CERRO»

Trofeo Copa «El Mundo» que hay que ganarla dos veces para obtenerla en propiedad. Todos los años, el 20 de Mayo, se efectúa esta competencia en el Club de Cazadores del Cerro. la que se disputan los mejores tiradores de pichón. Hasta ahora ha sido Panchito Méndez Capote el tirador que más veces ha ganado en esta justa; pero ahora que ha causado baja, son muchos los aspirantes a grabar en ella su nombre. Será a quince pichones. Y ese día el Club de Cazadores del Cerro ofrecerá una fiesta por todo lo alto.

El Club Hípico pone un pequeño impuesto a los asientos para dar empleo a buen número de hombres

El precio de las sillas numeradas ha sido rebajado a 10 centavos y además se ha acordado la admisión de niños, pero con dos condiciones. Joe Menéndez, nuevo Juez en lugar de A. A. Hall

Cumpliendo el Club Hípico de Cuba con su programa de satisfacer a los fanáticos hípicos de todos los sexos y matices, ha acordado que desde la función del próximo sábado 14 serán admitidos los niños de todas las edades en Oriental Park siempre que vayan acompañados de sus padres, los que estarán obligados a tener el menor en su compañía, reservándose el Club Hípico de Cuba el derecho de expulsar de sus terrenos a los que no se conduzcan ordenadamente.

Igualmente acordó la Administración del Club Hípico de Cuba con el fin de satisfacer a sus favorecedores, rebajar el precio de los asientos numerados a diez centavos, quedando todas las secciones sujetas a este pequeño impuesto acordado tan solo con el propósito de poder conservar en sus puestos a un número de empleados cubanos.

BUENOS MENUS TURFISTAS

Los técnicos de Oriental Park, laboran en la tarea de agrupar lo más escogido que se entrena en la pista actualmente para los siete eventos que el próximo sábado deleitarán a la masa de fanáticos como buen aperitivo de la que promete resultar brillante tarde turfista el domingo.

Maidens de dos años, que aún no ha devuelto a sus dueños un premio como pago de largo hospedaje y manutención, irán a la tira en el evento de apertura del sábado a cuatro y medio furlongs. Aquí se puede formar un grupo que hará difícil la selección pero buena la contienda entre Sixty, Exception, Bagneuse, Chilly Maid, Exception, Wheel Spinner Cameo Kirby, Chang Club, El Polar, y Fair Brand, todos con chance por no ser ya elegible para esta justa Espoir, que es enemigo peligroso y cobró ya en pasadas funciones para su tutor el eminente oscólogo doctor Alberto Inclán.

NUEVO JUEZ DEL PADDOCK

Asumió ya la función de su cargo como nuevo juez del paddock en Oriental Park el señor Joe Menéndez, en sustitución de Mr. Alfred A. Hall que lo desempeñaba.

OCHO CARRERAS EL DOMINGO

Ocho interesantes carreras se ofrecen en Oriental Park el domingo próximo, con cuatro de largo metraje a más de la milla y la del cierre, estelar a seis furlongs que el Club Hípico de Cuba ofrece en honor y beneficio de Joe Massaguer, el querido camarada ahora recluído en una clínica de New York donde lo asisten de cruento mal.

Para este handicap dominical se confía que habrán de integrar el grupo contendiente los conocidos ases de la velocidad Little Turtle, Loys Ormont, Monkey Shine, Manager Evers, Film, Miracle y Stefans Lass.

Mucho interés adicional representa para la masa de fanáticos que el próximo domingo se celebren cuatro de las ocho carreras a más de la milla. El público asiduo a las fiestas de turf tiene predilección por los eventos de la travesía, donde la apuesta según el léxico caballista tiene más defensa en el largo recorrido, mientras que las justas de sprint se deciden con vertiginosa rapidez, pero unas y otras cuenta con igual número de partidarios.

SALDRAN EJEMPLARES AL FRESCO

En las carreras del sábado y domingo próximo serán vistos en acción varios favoritos del público que desde el cierre del mitin invernal han sido sometidos a buena preparación para sus próximas pruebas. Tamerlane, Early American, Encounter, Pere Noel, Frank Podesta, Light Don, Chester, Spectre Night Tears, Host, Doctor Wilson, Cut Bush, Melva Rose y Ranch Lass pronto saldrán a la cancha para reverdecer sus laureles.

Nigh Tears mejora en sucesivas pruebas matinales, y pronto volverá a la escena de sus clamorosos triunfos, con sólido chance si el piso melcochado impera en su debut.

Resultado de los juegos de ayer

LIGA NACIONAL

Cincinnati, 4; Filadelfia, 1.
Brooklyn, 6; San Luis, 3.
Boston y Pittsburgh (lluvia).
New York y Chicago (lluvia).

LIGA AMERICANA

New York, 3; San Luis, 0.
Chicago y Filadelfia (frío).
Detroit en Boston (frío).
Cleveland-Washington, lluvia

ESTADO DE LOS CLUBS

LIGA NACIONAL

	Chi.	Bost	Cinci	Fila	Card	N. Y.	Brook	Pitts	Gan	Ave.
Chi.	x	0	5	0	4	1	3	4	17	739
Bos	0	x.	0	3	0	5	4	1	13	619
Cin.	3	4	x	2	1	0	0	5	15	556
Fila	0	2	1	x	0	3	4	2	12	522
S. L.	1	0	5	0	x	1	1	3	11	440
N. Y.	0	1	0	3	3	x	1	0	8	400
Broo.	1	1	0	3	1	2	x	0	8	381
Pitts.	1	0	1	0	5	0	0	x	7	318
Pdos.	6	8	12	11	14	12	13	15	x	

LIGA AMERICANA

	Was	Yank	Det	Clev	Fila	S. L.	Chi	Bost	Gan	Ave
Was.	x	3	0	1	6	0	2	5	17	773
N. Y.	1	x	2	0	3	2	0	6	14	700
Det.	0	0	x	5	0	4	3	1	13	619
Cle.	0	0	2	x	2	5	7	0	16	615
Fila.	2	2	0	2	x	0	1	2	9	429
S. L.	0	0	3	1	0	x	4	3	11	423
Ch.	1	0	1	1	0	3	x	0	6	261
Bos.	1	1	0	0	1	1	0	x	4	190
Pdos.	5	6	8	10	12	15	17	17	x	

JUEGOS SEÑALADOS PARA HOY

LIGA NACIONAL

Filadelfia en San Luis
Boston en Chicago.
Brooklyn en Cincinnati.
New York en [illegible]

LIGA AMERICANA

San Luis en Filadelfia.
Chicago en New York.
Detroit en Washington.
Cleveland en Boston.

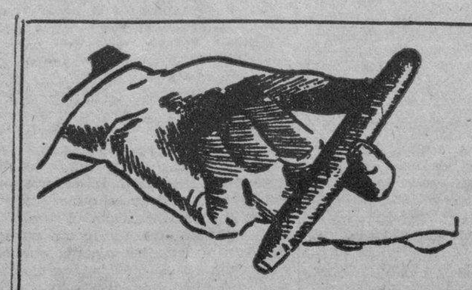

5 c. LONDRES 5 c.
PERLA DEL OCEANO
NEPTUNO 25 ROBERTS 8 Co. HABANA - CUBA
(MANDAMOS TABACOS POR CORREO A CUALQUIER PARTE DEL MUNDO)

M.E.C.D. 2016

Ingresó la Federación de Futbol de la Habana, en la Nacional

Balompié

Por FERNANDO DE GALARZA

LAS REFORMAS AL REGLAMENTO DE LA HABANERA. PARA PONER EN PRACTICA LAS BASES DE FUSION DE LAS DOS FEDERACIONES. LOS PARTIDOS DEL DOMINGO

En la Asamblea de Presidentes de la Federación de Futbol de la Habana, en la que fueron aprobadas las bases de fusión de las dos Federaciones Provinciales, que dimos a conocer hace días firmadas por los cinco prsidentes, es decir, de unanimidad a proposición se sometió a la consideración de la Asamblea, el proyecto de reforma al Reglamento, necesario para poner en vigor el anterior acuerdo.

A cumplir los trámites reglamentarios dichas reformas, en el Comité Directivo, del martes, se acordó convocar para el día 19 del corriente a Asamblea Extraordinaria, con ese asunto en la orden del día.

Interesantes las reformas al Reglamento ya que en ellas se condensan los acuerdos de las dos Federaciones, a continuación las publicamos.

TITULO, DOMICILIO Y OBJETO DE ESTA ASOCIACION CAPITULO PRIMERO DEL ESTATUTO

Art. 1. (Quedará redactado en la forma siguiente): Esta Asociación se denomina Federación de Futbol de la Habana.

El domicilio legal se fija en la ciudad de la Habana. La Federación de Futbol de la Habana, se declara adherida a la Asociación de Foot Ball de la República de Cuba, reconociendo a dicho organismo como el controlador del futbol en todo el Territorio Nacional, comprometiéndose a acatar los fallos que dicten su Comité Ejecutivo o Asamblea.

Estará integrada por las Sociedades o Clubs amateurs legalmente constituidos y domiciliados en la provincia de la Habana, que practiquen el deporte del Foot-Ball Asson., y que ingresen en esta Federación con arreglo a los reglamentos de la misma, será el organismo supremo del deporte titular del Foot Ball en el territorio de su jurisdicción el que tendrá por fines, mediante el ejercicio de los poderes que se vinculen en su esencia.

Facilitar las relaciones entre sus Clubs, armonizando los intereses de éstos con la Federación, fallar en primera instancia las cuestiones que surjan entre aquéllos y procurar la mayor prosperidad del Futbol, no solo en cuanto a las funciones de disciplina interior relacionadas con los Clubs federados y a los jugadores, sino también en cuanto a sus funciones de relación exterior y de su representación que lo son propias por su jerarquía y a tener del Estatuto y Reglamentos de la Asociación de Foot-Ball de la República de Cuba.

CAPITULO PRIMERO DEL REGLAMENTO

Art. 2. (Base segunda del Reglamento quedará redactado así.) Formarán la primera categoría serie A. los seis mejores Clubs.

Se creará una primera categoría serie B. también integrada por seis clubs que serán designados por mayoría absoluta de votos por el Comité Directivo y ratificado por la Asamblea de Delegados, previa cumplimentación del artículo primero.

La segunda categoría la integrarán los restantes Clubs que se inscriban en la Federación de Futbol de la Habana.

CAPITULO DECIMO TERCERO DEL REGLAMENTO

Art. 49. (Base Segunda quedará redactada así:) El campeonato Provincial se dividirá en tres clases: Primera categoría serie A., primera categoría serie B., y segunda categoría. En las series A. y B. tomarán parte solamente cada uno de los seis clubs inscriptos y que pertenezcan en dichas series. En la segunda categoría los seleccionados por el Comité Provincial, previa conformidad del Comité Directivo de la Federación. Entendiéndose que un mismo Club no podrá tener más que una sola representación.

DISPOSICIONES TRANSITORIAS DEL REGLAMENTO

A los efectos de la fusión de la Federación de Futbol de la Habana con la Provincial Federación de Foot-Ball, se acuerda señalar como Club de primera categoría serie A. al Fortuna Sport Club y como clubs de primera categoría serie B. a los Clubs Santander S. C. y Vigo Foot Ball Club.

También queda considerado como Club de primera categoría serie B. el Club Deportivo P. Fernández.

El Club que quebase en el tercer lugar del campeonato de primera categoría serie B., perteneciente al año 1932, tendrá que discutir la serie de Promoción con el campeón de segunda categoría.

Queda entendido que estas disposiciones transitorias comenzarán a surtir efecto del 1 al 10 de agosto del año 1932, quedando obligados los Clubs más arriba expresados a cumplir y respetar todos los acuerdos, reglamentos y demás disposiciones de esta Federación.

De conformidad con el proyecto de reformas, firman a continuación los señores Presidentes de los Clubs. Deportivo Centro Gallego (Fdo. José García Tenreiro. Presidente Juventud Asturiana Fdo. Amalio Rodríguez. Presidente Olimpia Sporting Club Fdo. Ginés Lleonart. Secretario Iberia Foot Ball Club Fdo. Miguel Fariñas. Presidente Catalunya Sports Club Fdo. Antonio Roig. Presidente.

FEDERACION DE FUTBOL DE LA HABANA

La Secretaría de la Federación nos remite la siguiente nota de acuerdos:

1.—Se dió lectura y aprobó el acta de la sesión anterior.

2.—En cuanto a los acuerdos adoptados por el Colegio de Arbitros en su sesión ordinaria del día 9 de mayo, se tomaron los siguientes acuerdos:

(a) No acceder a que ponga en vigor que el árbitro que haya actuado en tres partidos seguidos no entre en el sorteo al domingo siguiente, en virtud de ser muy escaso el número de árbitros de primera categoría.

(b) No tomar ninguna medida en cuanto a la denuncia hecha por el Colegio de Arbitros en donde nos manifiesta la agresión habida por parte del jugador Enrique Ferrer y Murla al Juez de línea señor Polo hasta tanto no nos informe en la investigación que abre el origen de la agresión, acordándose dar cuenta a Juventud Asturiana de dicha denuncia.

(c) En cuanto a los demás acuerdos darse por enterados.

3.—Citar a Asamblea General Extraordinaria para el día 19 de mayo (Jueves) a las nueve de la noche.

4.—Descalificar UN AÑO por agresión al árbitro señor José Solsona a Carlos López Campos, del Club Deportivo Templete y por QUINCE DIAS por juego sucio con expulsión del terreno de juego a cada uno de los jugadores Manuel López Calderón y Nicolás Vázquez Cabezón, del Club Deportivo Covadonga.

5.—Se aprobaron las actas de los partidos celebrados el pasado domingo en el Campo Polar.

6.—Se aceptaron las siguientes altas de jugadores: Por el Deportivo Templete, José Pardo Blanco, por el Deportivo Centro Gallego Tomás Serrano y por el Olimpia S. S. Miguel Fernández Hernández.

7.—Se aprobó la baja del jugador Vicente Rodríguez Méndez, del América A. C.

8.—En cuanto a la petición de ingreso hecha por el Club Deportivo P. Fernández, se acordó por unanimidad aceptarla en principio a reserva de aceptarla en definitiva cuando esté en vigor la reforma que se hará en el Reglamento de la Federación.

9.—Dejar sin efecto los acuerdos adoptados con anterioridad por esta Federación, relacionados con la inhabilitación para ocupar cargos en este Organismo a los señores doctor Julián Modesto Ruiz, doctor Ismael López Alvarez, William A. Campbell y Manuel Menéndez y Menández.

10.—Designar de Delegado Económico en representación de esta Federación para los partidos que tendrán lugar el próximo domingo en el Stadium Tropical, al señor presidente de Juventud Asturiana.

11.—Programa para el domingo día 15 de mayo:

STADIUM TROPICAL

1.—Deportivo Luyanó vs. Rafael María de Labra.

2.10 Juventud Asturiana vs. Iberia F. C.

3.45 Catalunya S. C. vs. Olimpia S. C.

Delegado Deportivo el señor José García Tenreiro.

CAMPO POLAR

2. Racing F. C. vs. Deportivo San Miguel.

3.10 América A. C. vs. Deportivo Puentes Grandes.

4.20 Loma F. C. vs. Deportivo La Purísima.

Federación de Futbol de la Habana.

Secretaría.

Nueve juegos ya tienen pendientes los del New York

El de ayer con el Chicago no pudieron jugarlo por mucho frío y mucha lluvia

CHICAGO, mayo 11. (US).—El tiempo era tan lluvioso y tan fuerte hoy que es dudoso que Charley Root o Fred Fitzsimmons hubiesen podido lanzar una pelota al plate sin que el aire se la hubiese llevado hasta la cerca y hubo que suspender el match.

Este es el décimo game que los Gigantes se ven obligados a suspender, habiendo jugado ya uno de ellos en un doble header y quedando aún nueve por efectuar. Esperan que cuando tengan efectuados todos estos matches se encontrarán más arriba de donde se hallan ahora.

El team sale para Pittsburgh esta noche. Carl Hubbel y Bill Walker embarcaron anoche para descansar y pitchear mañana.

LOS JONRONEROS

Ayer fué día también de un jonrón: J. Collins, de los Cardenales.

LOS LEADERS

Liga Nacional	
Jo Collins	8
Terry	7
Liga Americana	
Foxx	7
Ruth	6
Averill	6
Gehringer	6

MILAGROS DEPORTIVOS

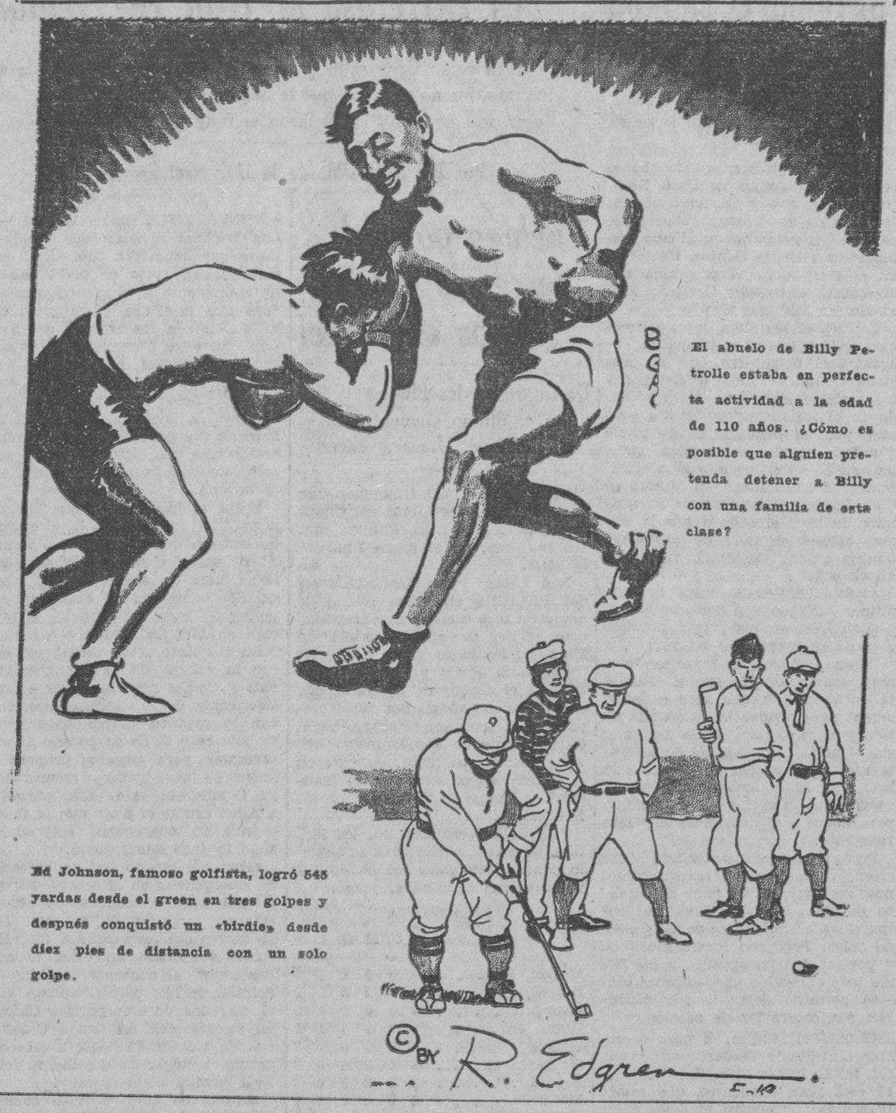

Tratemos de Algo

Doscientos sesenta y un pesos ha sido el balance arrojado contra el bolsillo de Luis F. Parga en el último programa que este conocido promotor de boxeo presentó a los fanáticos habaneros en el Viejo Frontón. Parga creyó que la presencia del ex campeón mundial de la división mosca, cabo Izzy Schwartz, despertaría el interés del público al enfrentarlo con el pequeño boxeador vasco "Fillo" Echeverría. Pero no resultó así y las entradas dejaron de corresponder a los gastos; el público volvió la espalda al mencionado match y se quedó en casa oyendo el radio.

Es un problema demasiado complicado el de complacer a los que dedican sus entusiasmos al boxeo en la Habana. Resulta muy rara la ocasión en la que se logra que acudan a las funciones boxísticas. Si se les presenta un star bout de pugilistas del patio, por escogidos que estén sean, no le dan importancia; si se les importa uno que venga de la Florida dan la callada por respuesta a las incitaciones que se les hacen. ¿Qué hacer? se pregunta el promotor.

Y en la duda decide el empresario traer a uno que ha sido campeón, que ha venido a menos, ¡claro está! pues de lo contrario no se decidiría a ganar una mísera cantidad de dinero. Y el hombre a quien sólo le queda la fama de lo que fué, se comporta de acuerdo con las fuerzas que le quedan, y el poco público que ha acudido a verlo esperanzado en lo que no puede ser, en hallar un campeón, se ve defraudado y al abandonar el espectáculo sale como bala por tronera, maldiciendo al promotor y protestando a voz en cuello de que "no lo han de volver a agarrar".

Es preferible, yo se lo he aconsejado así a Luis Parga, que cuando se decida a traer un boxeador para matchearlo con alguno de los locales que merezca tal esfuerzo, sea el importado un boxeador joven aunque su cartel sea desconocido por estas latitudes, casi tanto como pueda serlo en el lugar de su procedencia, pues de uno que empieza se ha de esperar el vigor en la acometividad, el deseo de vencer para lograr hacerse de un cartel. El que ya ha declinado y cumple penosamente su cometido, realizando un esfuerzo más que por otra cosa por calentarse el estómago, es sin duda un seguro fracaso.

El doctor Ramiro Mañalich, miembro de la Comisión Nacional de Boxeo, protestó en la junta que el lunes tuvo este organismo, de la actuación de Izzy Schwartz y pidió que no se le entregara el dinero; pero el promotor Luis Parga logró convencerlo con razones iguales o parecidas a las que dejo apuntadas en renglones anteriores, es decir, que en el boxeo, como en todas las cosas, el valor es entendido, que no se ha de esperar que Chocolate pelee en la Habana por una bolsa de mil y pico de pesos con Tony Canzoneri; por esa cantidad tiene que pelear con pugilistas de la categoría de Vic Burrone, Petrone y otros por el estilo. Ofrecer al público una exhibición de boxeo demostrando su técnica, pero nada más.

Estaría loco de atar Pincho Gutiérrez y lo estaría el mismo Chocolate si pusieran en peligro el cartel que este último ha adquirido por complacer gratuitamente a los fanáticos habaneros. Es más, que si el Kid no cobrara nada y se decidiera a pelear con propósitos tan "fantásticos", la pelea no llegaría nunca a celebrarse en la Habana, pues el "poder adquisitivo" de nuestro público no podría pagar lo que pediría el oponente de Chocolate.

Casi todos los ex campeones que han venido a pelear a la Habana han dejado una penosa impresión en nuestro público que ha perdido el deseo de continuar viéndolo. De los que actuaron aquí en su ocaso, recibiendo lo que en el arte taurino se llama la "puntilla", recuerdo los siguientes: Larry Estrige y Panamá Joe Gans, ex campeones de la raza de color, fueron vencidos por Kid Charol. Johnny Dundee ex campeón feather y light junior acabó en manos de Hilario Martínez. Ignacio Ara terminó en el primer round a Joe Dundee, ex campeón del peso welter. Isidoro Gastañaga tampoco dejó pasar del round inicial a Mike McTigue, ex campeón light heavy. Gastañaga embarcó inmediatamente para la Argentina donde sufrió una serie larga de derrotas. Y el último caso lo hemos tenido con Izzy Schwartz, ex campeón de la división mosca.

La Comisión Nacional de Boxeo antes de dar su aprobación a peleas de ex campeones, debe meditarlo mucho, y caso de acceder debe someterlos a una prueba concluyente antes de que suban al ring. De esa manera los promotores tendrán más cuidado en arriesgarse en una aventura tan problemática, lo que redundará en su beneficio y también en el del público. Y al mismo tiempo se evitarán comentarios en el extranjero que pueden ser de carácter enojoso a la Comisión, como ocurre en el presente caso de Schwartz al que aún retiene el precitado organismo la cantidad de cien pesos... Que se repita este imbroglio se puede evitar no permitiendo más la importación de ex campeones. Aquí gusta el boxeador que pelee, aunque no tenga mucha técnica, pero que posea mucha "sangre de peleador", y estoy por decir que a todos los demás públicos del mundo les ocurre lo mismo.

GUILLERMO PI.

Deben prepararse buenas justas de natación y diving este año

La Unión Atlética de Amateurs debe crear lo más pronto posible la Federación de dicho sport. Riverside Yacht Club y la piscina de 19 y 10. Juegos de hoy en el Deportivo Asturias

Sergio Varona, el querido compañero, habla ayer de la necesidad que existe de intensificar las competencias de natación por medio de unos eventos que precederán a los torneos oficiales de la flamante Federación unionista. Nos parece excelente la idea y debe ser tomada en consideración inmediatamente. Los nadadores se encuenran en plena actividad. La construcción de nueva piscina en el Vedado y Riverside Yacht Club han suplido admirablemente el sentido cierre del famoso pool de la Y. M. C. A. Hemos palpado el ambiente y podemos informar que existe una cantidad de material de promesa que pueden ofrecer hermosos espectáculos acuáticos. Debe hacerse algo en ese sentido y es necesario llevarlo a la práctica para que no suceda lo que el año anterior, que se vieron desiertas las competencias oficiales por falta de atención de los llamados a hacerlo. No puede concebirse que las competencias de natación precisamente en la Habana carezcan de competidores cuando tenemos a una buena pléyade de muchachos dispuestos siempre a lanzarse al agua. Y hoy podemos informar más. De no recibir la atención requerida tenemos noticias que será la iniciativa particular la que se lance a estos empeños, en la seguridad de que se apuntarán tan sonados triunfos como los que se vienen alcanzando en el basket ball de novicios y juveniles.

ESTA NOCHE EN EL ASTURIAS

Se ofrece hoy un buen programa basketbolístico en opción al Campeonato de novicios que en tan interesantes condiciones se mantiene. Los juegos de hoy son de positiva atracción: Atlético de Cuba y Pepe Antonio se enfrentarán a primera hora y en el segundo turno los locos del Mazorra con el Deportivo Asturias. Tigres y Guanabacoenses deben mantener la atención durante todo el game, pues se trata de dos capacitados equipos.

Las entradas se mantienen al módico precio de siempre: cinco centavos.

LA ZONA DE MATANZAS

Para el próximo sábado, día 14, está dispuesta la inauguración de la zona de Matanzas del Campeonato de novicios del Asturias. Mucho entusiasmo ha despertado en toda la provincia estas eliminaciones semifinales del interior para decidir al team que discutirá con el campeón de la Habana. Las Escuelas Pías de Cárdenas y el Club Atlético Militar de Versalles serán los contendientes, jugándose sábado y domingo en la ciudad de Matanzas y el 18 y 20 en Cárdenas. Los Escolapios, hábilmente dirigidos por Antonio Moreno, llevarán un magnífico equipo en el cual figuran los Larriu, Argüelles, Balbis y otros players de calibre. El que resulte ganador en este round pasará a discutir con la Escuela Presbiteriana de Güines.

DEL CAMPEONATO FEMENINO

El próximo lunes día 16, se celebrará en el Club Deportivo Asturias la reunión final entre los delegados de Clubs y organizaciones del magnífico Campeonato femenino de basket ball que comenzará el día 25. Fortuna, Círculo Dental, Escuela 4, Liceo de Bejucal, Pepe Antonio, Teléfonos Deportivo Asturias tomarán parte en la competencia y es posible que se reciban nuevas solicitudes.

NUEVA YORK, mayo 11. (INS.)—Los Cuban Stars de la Habana, Cuba, harán su primera aparición en los Estados Unidos el domingo por la tarde, en Dexter Park, Brooklyn, cuando se enfrente con el Bushwki, en un doble juego. Se dice que el actual team de los Cuban Stars es el mejor que ha salido de la Habana.

SAN RANCISCO, mayo 11.—(INS) Dos light weights que pegan muy duro, Wesley Kotechel y Jack Gibbss, se enfrentarán esta noche en una pelea a diez rounds. Ketchel es favorito aunque ligeramente.

FUMAR CIGARROS
GENER
ES UNA PATENTE DE
BUEN GUSTO Y DISTINCION

Grantland Rice considera muy peligroso para los EE. UU. el team australiano de tennis

Esto quiere significar, en pocas palabras, que Cuba ha de celebrar una importante serie con los posibles contrarios de Francia en el round final. «Ese Crawford es una maravilla»—F. Collado

MAÑANA SE DARAN LOS PARTIDOS DE SINGLES

(Por DOMINO)

Si Grantland Rice no anda muy equivocado en sus apreciaciones,—y no vemos motivos para pensar tal—puede afirmarse con toda seguridad que los fanáticos cubanos del lawn tennis tienen en sus manos esta semana una hermosa oportunidad de ver en acción a los posibles oponentes del equipo Francés, en los finales del torneo de la Copa Davis.

Rice, hablando hace días en su popular «Sportlight» del «New York Sun», sobre las posibilidades del equipo americano en el torneo de la Copa Davis de este año, aseguró que los tennistas yankees no tendrían nada asegurado hasta que no eliminasen a los ases de la vieja Australia, que capitaneados por Clemenger han hecho este año su primera aparición en la zona americana en un afán de verse representados en la serie final del trofeo.

«El equipo americano luce muy bien preparado con Vines, Shields, Wood y Mangin,—dice Rice en su artículo—. Pero tendrá un contrario muy fuerte en el equipo australiano, y puede perder Los jugadores yankees están un tanto preocupados y temen ser eliminados con los futuros contrarios del equipo de Cuba».

Hace pocos días, después de unas laboriosas prácticas en Forrest Hills, distintos cronistas se acercaron a Ellsworth Vines para preguntarle qué pensaba sobre el duelo de Estados Unidos y Francia; y el joven campeón de los Estados Unidos, se limitó a remarcar:

«No vaya tan apurado, amigo. Todavía no hemos vencido a Australia, y la tarea no será muy fácil te digamos». Y todo parece indicar que el asero se cumplirá en todas sus partes, porque los australianos lucen como un millón de pesos en oro y parecen en admirables condiciones para vencer a cualquier oposición.

Se ve, pues, que los famosos tennistas que nos visitan actualmente, y que iniciarán su presentación en tierra cubana mañana viernes por la tarde para decidir su avance en la Davis Cup, forman un conjunto peligroso que puede llegar al round final del torneo. Esto es algo muy digno de apreciarse y tenemos la seguridad de que nuestros fanáticos sabrán aprovechar admirablemente esa oportunidad que se les presenta para acudir viernes, sábado y domingo a los courts del Club Ferroviario, a fin de verles en acción frente al equipo cubano.

LA SERIE

La serie Cuba-Australia, una de las más brillantes que se han de recordar entre nuestros aficionados, ha de ser una serie de interés. Los tennistas visitantes, aun cuando se dan cuenta de que el equipo cubano no es lo suficientemente fuerte para derrotarlos, están practicando con verdadero entusiasmo y deseosos de adquirir una forma estupenda para cuando tengan que jugar con los ases yankees, parecen dispuestos a jugar a todo vapor en sus apariciones contra Vollmer, Morales y los demás miembros del equipo cubano.

TODO EN EL FERROVIARIO

Ayer se nos ha preguntado insistentemente si alguno de los matches de la serie se iba a celebrar en los courts del Vedado Tennis, y hoy nos apresuramos a contestar públicamente que la serie completa tendrá lugar en los courts del Ferroviario, la simpática sociedad de Luyanó, donde han de tener los fanáticos muy cómodo alojamiento.

La entrada para cada día de juego cuesta un peso, pero la serie completa puede presenciarse por dos. Los palcos están a la venta en la Federación de Lawn Tennis.

COLLADO, REFEREE

Para garantía de los encuentros, Frank Collado, uno de los más notables comentaristas de tennis de Cuba, ha sido nombrado referee de los encuentros y con esto se quiere significar que no habrá la menor dificultad en cuanto a las declaraciones de «fair ball» y «out of bounds ball».

Collado, incidentalmente, ha venido siguiendo las actividades de los australianos desde hace tiempo y nos ha declarado personalmente que Crawford es uno de los más maravillosos tennistas que ha visto en acción. Y con eso ha querido decirnos mucho.

LOS PRIMEROS PARTIDOS

Ayer tarde, en presencia del referee Collado se hizo el sorteo correspondiente a los primeros partidos de la serie, habiéndose conseguido el siguiente draw:

Viernes 13, comenzando a las dos y media de la tarde, Morales contra Crawford en el primer partido y Vollmer contra Hopman.

Sábado 14, comenzando a las tres, Vollmer y Morales contra Crawford y Hopman, y unas interesantes exhibiciones entre la pareja de Randin y Nodarse y Clemenger y Sproule.

Domingo, 15, comenzando a las dos y media, Morales y Hopman, y seguidamente Vollmer y Crawford.

Los oficiales deben estar en el terreno a la una y media. El grupo designado es el siguiente:

Referee: Frank Collado.

Jueces de foot faults: Joaquín Pardo y Jorge Sánchez Romero.

Jueces de línea: Rogelio Fernández Mira, Francisco Borges, Miguel Angel Camejo, Martín Salazar, Pedro Etcheverry, Adolfo Ojeda, Miguel Angel de la Fe, Raúl López, Ernesto T. López, Guillermo Romañach, Geada, Vicente Banet, Antonio Méndez, José Agüero, Joaquín del Calvo y Sammy Albizuri.

Asociación de Futbol de la Repbca. de Cuba

Importantes acuerdos, adoptó ayer, la Asamblea de Delegados de las Federaciones Provinciales.

Celebró anoche Asamblea de Delegados la Asociación de Futbol de la República de Cuba, para conocer la proposición presentada por la Provincial Federación de su fusión con la Federación de Futbol de la Habana, con arreglo a las bases ya conocidas.

Se acordó la fusión, a reserva de que se cumplan en todas sus partes las bases, quedando desde ayer, la Federación de Futbol de la Habana, con todos los derechos y obligaciones que le corresponden como organismo afiliado.

Se discutió ampliamente, la cuestión de las inscripciones de jugadores, y se concedió un plazo de veinte días, para que sean presentadas ante la Nacional, las planillas correspondientes a los jugadores que antes figuraban inscriptos como profesionales. Bien entendido que por estas inscripciones no se hará bonificación alguna.

Y respecto a los jugadores se trasladaron de Federaciones, buscando la Asamblea, la mejor defensa de los intereses de todas sus afiliadas, se llegó al acuerdo de que los jugadores a partir de la noche de ayer, pertenezcan a las Federaciones en las cuales han jugado su último partido. Siempre, como es natural que no tengan la baja de sus clubs, en cuyo caso se les considera libres.

Acordó la Asamblea la revocación de los acuerdos referentes a aquellos adoptados que estaban en pugna con las bases presentadas, y dió su aprobación, al balance presentado por tesorería.

Presidió el Sr. Manuel Fernández Trueba, acompañado de los William A. Campbell Secretario, y Manuel Menéndez Tesorero, y asistir con los señores Villegas por la Federación de Oriente; Malledo por la de Santa Clara; Rodríguez Cardín por la de Camagüey y Galietero por la Provincial de la Habana.

MARIO KID CALIXTO RECOGE EL RETO QUE LE LANZO HOLGUINERO

Anoche recibimos la visita del boxeador oriental Mario Kid Calixto quien llegó acompañado de su manager Luis Calatayud uienes nos manifestaron que deseaban contestar por medio de estas páginas al reto lanzado por el peso pluma que responde al remoquete de Black Bill Holguinero. Nos dice Calixto que aunque él es de peso superior a Black Bill bien puede ponerse en las 126 libras y así la Comisión de Boxeo no impediría la celebración del match. Y de paso quiere recordarle al Holguinero que él también le ha ganado una vez, como puede demostrarlo con los records que se conservan en la mencionada Comisión, así como está dispuesto a que la bolsa sea para el ganador... ¿Qué dice a esto Black Bill Holguinero?

LOS ANGGELES, mayo 11.—(INS) Jack Dempsey, que fué campeón de los pesos pesados, ha decidido hoy ponerse al frente del hotel de que es dueño. Ha pensado hacer una reapertura con todas las de la Ley mañana por la noche y a la fiesta asistirán muchas estrellas del cinema

"Hersey" y "Fortuna" tendrán un game muy importante el domingo

Perfecto Alonso irá al box en tan interesante game para detener el empuje de los visitantes. Está en gran forma y debe ganar. El Deportivo de Cárdenas jugará en Regla. El Teléfonos en el Ferroviario. Juegos para la semana

(Por GALI)

Examinando el programa de juegos que nos ha señalado la Liga Nacional de Amateurs para el domingo entrante, parece que de todos los encuentros anunciados es el de Fortuna y Hershey el que mejores perspectivas tiene para los aficionados.

En este game, que cubre el turno inicial del programa fijado para los populares grounds del V. T. C., se verán frente a frente dos novenas a las que se les concede muchas probabilidades de éxito en el campeonato, y esto parece augurar un duelo de interés entre ambas durante la tarde.

No he visto todavía en acción a ninguno de los dos equipos, pero creo que el Fortuna llevará alguna ventaja en el choque debido a la presencia del sensacional Perfecto Alonso en el pitching staff del team.

Dijimos ayer, y repetimos hoy que el Fortuna ha de ser una novena peligrosa cada vez que Don Perfecto ocupe el box para amargarle la vida a los hitters contrarios con su efectiva «sinker ball», y me sospecho que el manager Peña, dándose cuenta de este particular lo enviará al box en el juego del domingo, a fin de contener desde bien temprano la fuerte ofensiva de los muchachos de Sershey.

El match de Fortuna y Hershey ha de ser de muchísimo interés, repetimos y tenemos la seguridad de que ha de gustar sobremanera a los fanáticos por que en él se verá a un gran pitcher tratando de detener una de las más poderosas baterías del campeonato.

En el segundo match del campo azul jugarán las novenitas del Yara y Vedado Tennis, y éste será otro duelo de interés que presenciarán los fans, pues el Yara se ha fortificado mucho y parece en disposición de ofrecer al Tennis una buena resistencia. Leo Ruisánchez será probablemente el hurler de los azules.

VISITA DEL DEPORTIVO

En los terrenos de Regla tendremos la primera visita de la novena del Deportivo de Cárdenas a la Habana. Con tal motivo, una buena legión de aficionados vendrá desde la Perla del Norte acompañando a sus convecinos, los cuales esperan continuar la senda iniciada por los basketbolistas para ofrecer a Cárdenas su primer campeonato nacional de base ball.

Magnífica novena tienen los Cardenenses, y mucho puede hacer al jugar con el Cubaneleco, que dependerá probablemente del pitching de Benitín Gómez para contenerlos. Ricardo Trujillo, center del All-Cuba senior de basket ball de este año, está jugando el short del Deportivo, y muchos, viéndole trabajar asegurran que luce tanto en esa difícil posición como en el floor de basket.

En el turno inicial de estos terrenos del Víbora Tennis, ganador de su primer match del año, jugará con el team del Atlético de Cuba, que se presentará reforzado en sus más importantes posiciones.

EN EL FERROVIARIO

En el terreno de los Pulgarcitos del Ferroviario, donde se efectuó con tanto éxito la contienda de los juveniles, se efectuarán otros dos games de interés que han de gustar mucho al «respetable».

Los campeones del Teléfonos, que han de contar con un gran pitcher dentro de poco tiempo, aparecerán en el primer turno con el equipo del Ferroviario, que tiene muy buen conjunto, y Dependientes y Regla lo harán después. Johnny Bullet Mendizábal pitcheará por el Regla, y se espera que bien secundado por sus compañeros detenga el avance de los muchachos de Pons.

M.E.C.D. 2016

UN MENOR FUE ARROLLADO AYER, POR UN AUTOMOVIL

En el cuarto centro de socorro fué asistido de graves lesiones diseminadas por el cuerpo, Francisco Florido Hernández, de 11 años de edad y vecino de Pamplona número 12, que le produjo al arrollarlo en Fernández de Castro y Acierto, el auto 10181 que conducía Feliz Manuel Balbuena Gutiérrez, vecino de Camarero número 4 y medio en Guanabacoa, quien declaró que el hecho había sido casual. El menor en su declaración manifestó, que se encontraba agachado en dicho lugar examinando un pajarito que había matado un tranvía. El chofer fué puesto en libertad por el Juzgado.

UNA MUJER TRATO DE SUICIDARSE CON YODO

En la esquina de Consejero y Arango, una mujer, cuyas generales y domicilio se negó a exponer, trató de suicidarse ingiriendo una gran dosis de iodo, siendo trasladada al Tercer Centro de Socorro donde fué asistida, siendo su estado de caracter grave. Al personarse la policía de la oncena estación, en el centro de socorro e interrogar a la paciente, ésta se negó a exponer sus generales y domicilio, agregando que si había atentado contra su exis tencia había sido por estar aburrida de la vida. Con tal motivo fué enviada al Hospital Calixto García, para su asistencia, dándose cuenta con lo actuado al Juez de Instrucción de la Sección Quinta.

La policía ha podido inquirir que dicha señora se nombra Concepción Vidaurreta de Cancedo.

Su estado ha mejorado grandemente.

CUBA ES INVITADA A UN CONGRESO DE MATEMATICAS

El Secretario de Instrucción Pública ha dado traslado al Presidente de la Academia de Ciencias, de la invitación que hace el Ministro de Suiza, en nombre de su Gobierno, para que Cuba sea representada en el Congreso Internacional de Matemáticas que se celebrará en Zurich, del cuatro al doce de septiembre próximo.

SINTONICE LA ESTACION CMW

El DIARIO Hablado

Se trasmite todos los días A las 7.30 a. m., 1 p. m. y 6 p. m.

Anuncios Clasificados de Ultima Hora

ALQUILERES

A-1 Habana

SE ALQUILAN, precio de situación, dos casitas en $17 y $20, y unos altos que tienen 5 cuartos, gran hall, recibidor, sala, comedor, baño intercalado y de criados, todo acabado de fabricar. La llave en la bodega, Vapor número 34 esquina a Hospital, teléfono M-5747.
A1 17182 11 my 19

ALQUILO la casa Campanario 76, casi esquina a Neptuno, de una planta, con azotea, a precio muy reducido. La llave enfrente en el tren de lavado. Informes, oficina, hotel Roosevelt. Teléfono M-9822.
A1 17181 11 my 14

SE ALQUILA, Desagüe y Franco, modernas casas con sala, comedor, tres habitaciones, baño completo y cocina. Informes, Planiol, Desagüe 62. Telf. U-4985.
A1 17178 11 my 16

ESTRELLA 67 y San Nicolás, principal de casa moderna con capacidad para dos familias. Baño completo en la misma puede guardar su máquina. Precio $33.
A1 16938 9-13 My

ESCOBAR 70: ALQUILO altos con sala, comedor, dos cuartos, baño intercalado completo y cocina de gas. La llave en la misma. Informes: Telf. A-1689.
A1 17191 11-14 May.

TENIENTE REY 26, esquina a Cuba. Se alquila hermosa casa, acabada de construír, con recibidor, sala, 3 cuartos, gran baño moderno, cocina y comedor. Hay elevador. Informes allí. Telf. U 1043.
A1 17185 11-13 May.

PRIMER piso, Avenida de la República 313, esquina de fraile, lo más fresco y ventilado, sala, saleta, comedor, cuatro cuartos, baño intercalado, pantry, cuarto y servicio de criados, construcción moderna, decorada, a familias de moralidad. Informan, Vista Alegre. U-1896. U-6862.
A1 17199 11 my 21

SAN NICOLAS No. 100
Se alquila una casa de tres plantas, propia para casa de huéspedes o para casa de apartamentos, con nueve habitaciones en cada piso, muy frescas y ventiladas, y dos habitaciones grandes en la azotea. La planta baja de la misma casa, propia para garage o establecimiento, carpintería, etc. se alquila juntamente con los altos o independiente. Para informes, El Encanto. Departamento de Administración. Telf. A-7221.
A1 17205 11 my 14

A-2 Vedado y Príncipe

CALLE I., ESQUINA a Calzada, sala, comedor, dos cuartos, baño, cocina y patio. La llave en la barbería. Ultimo precio: $20.00. Informes: Telf. A-1689.
A2 17190 11-14 May.

Departamento de Clasificados entrada principal del EDIFICIO — Los Económicos del DIARIO Los LEE quien puede pagar — PRADO 103 TELEFONO A-3333

ALQUILERES

PASEO NUMERO 14, BAJOS, entre Línea y 11. Lujosísima casa, 6 cuartos, 2 baños, varios cuartos criados, garage. Precio: $90.00. Informes: Telfs. A-2686 F-1966. Es de estilo Sevillano.
A2 17188 11-17 May.

PRECIOSO CHALET en H., esquina 15. Se alquila para corta familia, de buen gusto, sótano y dos plantas, con garage, tres cuartos criados, cocina, pantry, sala, comedor biblioteca tres cuartos dormitorios y baño. Informes, en la misma.
A2 17108 11-17 May.

A-4 Marianao y sus Repartos

SE ALQUILA UNA CASA de esquina, con jardín, en la calle de Steinhart y Domínguez, Buen Retiro, Marianao, compuesta de 5 habitaciones, dos baños, comedor y cuarto de criados, con garage y cuarto y servicio, para los mismos. Informes: Telf. M-6281.
A4 17143 11-17 May.

A-7 Sto. Suárez y Mendoza

PARQUE Santos Suárez, se alquila 44; 50 y 52, portal, sala, comedor, tres cuartos y servicios. Precio de situación. Informes, F-4393. Llave, bodega.
A7 16958 9-15 My

ALQUILO casas con Luz, 12 pesos. Durege 11 entre San Leonardo y Enamorados. U-9793.
A7 17204 11 my 26

B-2 Naves y Locales

ESPLENDIDO SALON: Garage, mil metros, Marqués González, entre San Miguel y San Rafael, acabado reformar, al lado una casita, tiene tanque gasolina. Baratísima. Llave: San Miguel 175, altos. A-2686.
B2 17187 11-17 May.

SE ALQUILAN naves de distintos tamaños en varios puntos de la ciudad. Informes. Planiol, Desagüe 62. Teléfono U-4985.
B2 17177 11 my 16

ESPACIOSO LOCAL. 548 METROS
Se alquila Neptuno 101½, entre Campanario y Perseverancia, espacioso local, 16 metros de frente con vidrieras lujosas y una nave al fondo, propia para tener un gran almacén con entrada por la calle Campanario 88. Informan al lado, peletería Versailles. Telf. M-5842.
B2 17197 11 my 13

B-3 Departamentos

EMPEDRADO número 3, esquina a Mercaderes, se alquila un departamento alto a matrimonio solo o persona de moralidad, en la misma, bajos, esquina, local propio para establecimiento u oficinas. Informan la misma.
B3 17175 11 my 16

B-4 Habitaciones

O'Reilly No. 51
CASA NUEVA
Se alquilan magníficas habitaciones, frescas, claras y ventiladas, agua caliente a todas horas, abundancia de baños modernos, teléfono, buen servicio, moralidad.
B4 16319 4-19 May.

VEDADO, Calzada 54, al lado del hotel Presidente, cuartos amueblados, y sin ellos, luz, teléfono, baño, criado, con comida o sin ella, casa honorable, a $10 y $15.
B4 17173 11 my 16

OFICINAS, habitaciones balcón, calle Obispo 559, altos, café Europa, desde 10 pesos para familias, hombres solos, desde 7 pesos, elevador, lavabo, luz.
B4 17200 11 my 14

SE SOLICITAN

S-10 Oficinistas

SE SOLICITA una señorita auxiliar de oficina que conozca algo de taquigrafía, sin grandes pretensiones. Colegio-Academia San Rafael, Habana 198.
S10 17097 10 my 13

S-11 Agentes y Socios

PARA ASOCIARME EN NEGOCIO productivo y serio, dispongo de $800.00. Ofertas: Por Correo: A. Lozano, Infanta y Boquete. Buen Retiro, Marianao.
S11 17119 11-14 May.

AGENCIA DE COLOCACIONES

LA AGENCIA Márquez le ofrece cocineras, criadas, manejadoras, lavanderas y toda clase de servidumbre del país y extranjeras, con referencias y rapidez, teléfono F-3038. C y Calzada. Vedado.
X 17170 11 my 17

SE OFRECEN

O-1 Criadas y Criados

SE DESEA colocar una muchacha española, de criada de mano o de cuartos, plancha ropa fina de señora; cocina y limpia, siendo corta familia y sin pretensiones. Informes, teléfono X-1628.
O1 17165 11 my 13

CRIADO práctico en todo servicio, desea colocarse. es limpio y formal, tiene magníficas referencias y no tiene pretensiones, sabe hacer cocktails, no le importa ir al campo. Informan, teléfono FO-2617.
O1 17183 11 my 14

SE DESEA colocar una española para criada de mano o manejadora, tiene buenas referencias, sabe cumplir su obligación, va a los repartos. Informan, M-1734.
O1 17195 11 my 13

SE OFRECE una señora para limpiar y zurcir, y sabe bordar a máquina, o para acompañar a señora, tiene quien la recomiende. Informarán, Inquisidor 16, habitación 18.
O1 17180 11 my 14

SE DESEA colocar un joven español de criado de mano, está práctico en servir a la mesa, entiende de jardín y tiene referencias. Telf. A-5394.
O1 17176 11 my 13

JOVEN ESPAÑOLA, se coloca para cuartos o para todo el servicio fino de una corta familia, no le importa ayudar con los niños; tiene referencias Telf. A-7945.
O1 17141 11-13 May.

SE DESEA colocar una española para criada de mano o de cuartos, o para todos los quehaceres de corta familia, sabe cumplir con su obligación, tiene referencias. F-5291.
O1 17196 11 my 13

JOVEN española se desea colocar de criada de mano, cuartos o comedor, sabe lavar y planchar ropa fina, cumple con su obligación. Tiene referencias. Telf. M-5290.
O1 17201 11 my 13

SE DESEAN colocar dos jóvenes españolas para matrimonio solo o corta familia, saben cumplir con su obligación, tienen referencias. Teléfono A-7114.
O1 17202 11 my 13

UN HOMBRE de mediana edad, con buenas referencias, se ofrece para criado de mano, portero, camarero. No tengo pretensiones. Sólo deseo trabajar. Informan, teléfono M-5404.
O1 16948 9 my 13

O-2 Cocineras y Cocineros

DESEA COLOCARSE una buena cocinera, entiende de repostería, siendo corta familia, no le importa los quehaceres; tiene referencias, y en la misma una criada de cuartos, comedor o manejadora; tiene referencias. FO-2934.
O2 17138 11-13 May.

SE OFRECE una joven española para cocinar y limpiar, sabe cocinar bien y cumplir su obligación, tiene buenas referencias. Informes, teléfono A-6719.
O2 17179 11 my 13

SE DESEA colocar una joven española para cocinar, sabe cocinar a la española y a la criolla, muy bien, tiene referencias. Dirigirse a Zanja número 50, teléfono No. U-7997.
O2 17193 11 my 13

ESPAÑOLA se ofrece, buenas referencias, sabe cocinar y limpiar muy bien, lava y plancha. Informan, M-2659.
O2 17184 11 my 13

SE OFRECE cocinera castellana, sabe cumplir, es limpia y sale a las afueras, teléfono F-1210.
O2 17198 11 my 14

JOVEN española desea colocarse para cocinar y limpiar, lleva tiempo en Cuba, sabe cumplir con su obligación, tiene buenas referencias, teléfono M-4671.
O2 17203 11 my 13

SE OFRECE buena cocinera española, joven, sabe cocinar a la criolla, española y americana, sabe hacer dulces, tiene buenas recomendaciones. Teléfono F-6276.
O2 17041 10 my 14

O-3 Manejadoras

SE OFRECE una española para manejadora o para cuartos o para comedor, tiene buenas referencias de las casas en donde ha trabajado. Informan, teléfono F-6169.
O3 17189 11 my 13

DESEA COLOCARSE joven española, para manejadora, cocinera; tiene buenas referencias. F-3217.
O3 17158 11-13 May.

O-10 Oficinistas

HOMBRE BLANCO, joven, solicita empleo, sobre cobros, comisiones, ventas, empleo de comercio, etc.; tiene buenas referencias. Llamen a César. Telf. A-7903.
O10 17107 11-14 May.

SE VENDEN

V-4 Establecimientos

VENDO FONDA: Sitio, lo más ideal de esta Capital. Todo moderno. Espléndido salón, donde radica la Banca y alto comercio. Sitio sumamente estratégico, para persona que conozca el giro. Tengo otro negocio, por cuyo motivo no puedo atenderlo. Doy mucha facilidad de pago. Cuenya, Monte y Cárdenas, vidriera.
V4 17118 11-16 Mayo

V-7 Automóviles y Accesorios

SE VENDE auto Buick, Sedán, de dos puertas, en perfectas condiciones, muy barato. Para verlo e informes, garage Oti. Compostela No. 108.
V7 17186 11 my 16

DINERO E HIPOTECAS

DOY seis u ocho mil pesos en hipoteca. También cambio doce solares Calabazar por casa La Sierra, Almendares o lugar que convenga. No corredores. San Lázaro 331, bajos, entre Mazón y Basarrate.
Z s o 17192 11 my 16

PROFESIONALES

Dres. en Medicina

DR. A. G. CASARIEGO
Catedrático de la Facultad de Medicina. Especialista en enfermedades de los Aparatos Urinarios y Genital. (Hombres y mujeres). Consultas, de 2 a 6. Neptuno 125.
Profs. 12979 8-10 May.

DR. A. VENERO
Vías Urinarias, Impotencia, Sífilis. Curación rápida. Cuota semanal. Diatermia, Oznoterapia, etc. Consultas, de 10 a 12 m., y de 4 a 7 p. m., San Miguel 55, esquina a San Nicolás. Telf. A-9380.
Prof. 16685 7-7 Jun.

DR. FRANCISCO J. DE VELASCO
Corazón, Pulmones, Estómago, Intestinos.

DR. RUBEN DE VELASCO
Corazón, Pulmones, Enfermedades de los niños. Consultas de 12 a 2 y de 1 a 3, días laborables. Horas especiales, previo aviso. Salud 34. Telf. A-5418.
Profs. 13097 14-24 May.

DR. MANUEL LOPEZ PRADES
Graduado Madrid y Habana. 42 años ejerciendo. Enfermedades de la sangre, pecho, señoras y niños. Partos, tratamiento especial curativo de las afecciones genitales de la mujer. Consultas diarias, 9 a 11 y 1 a 5. Gratis, martes y viernes. Amistad 95, altos.
Prof. 16452 4 In.

DR. ABELARDO LABRADOR
Consultas gratis, 8 a 12 a. m. Pagas 3 a 5 p. m. Enfermedades señoras, flujos crónicos, metritis, bronquitis, corazón, riñones, diabetes, reumatismo crónico, enflaquecimiento. Inyecciones Neo-Salvasán. Angeles 3, entre Reina y Estrella. Telf. A-0801.
Profs. 14469 20-20 May.

DR. JOSE MANUEL BUSTO
De los Hospitales de New York. Enfermedades de la piel, sangre y secretas. Extirpación de los vellos de la cara, por electrolisis. Tratamiento de la caída del pelo. Consultas, 10 a 12 y 5 a 6 p. m. Empedrado 35. Telfs. A-0280 M-9034.
Profs. 15088 25-25 May.

P-3 Dentistas

DR. VALDES MOLINA, Dentista, Galiano 9. Dentadura a $10.00. Empaste, $2.00. Corona, $4.00. Puentes, a $4.00, pieza. Extracciones, $1.50. Consultas, de 8 a 7 p. m.
Dent. 14439 19-19 May.

P-2 Comadronas

ESTRELA VIÑALS, comadrona de La Asociación Cubana, y particular. Ultimos procedimientos modernos. Precios módicos. Consultas diarias. Telf. U-2826. San Rafael número 152, entre M. González q Oquendo.
Profs. 16438 5-20 May.

A-N. Abogados y Notarios.

ENRIQUE PERTIERRA MORALES
NOTARIO COMERCIAL
Procurador de la Asociación de la Prensa de Cuba y de la Asociación de Repórters de la Habana. Asuntos mercantiles y criminales. Preferente atención a los de tramitación ante el Tribunal Supremo. Cuba No. 76. Teléfono A-4339.

ALQUILERES

A-1 Habana

ALQUILO: ESCOBAR 117, altos, sala, saleta, seis cuartos, comedor, dos baños, y otro de criados. Telf. U-3058, entre Salud y Reina.
A1 17120 11-17 May.

MANRIQUE Y SAN JOSE: Se alquila el primer piso, compuesto de sala, comedor, 2 habitaciones, baño intercalado, cocina y servicio de criados. Luz y limpieza de escaleras. Informes: Telf. A-7036. La llave en el café.
A1 17114 11-16 May.

ALQUILO: CUBA NUMERO 89, primero y segundo pisos, sala, comedor, cinco habitaciones, cocina, baño y doble servicio sanitario. Llave, bodega, Informes: Grandes Almacenes «El Número 15, Monte 15. A-2803.
A1 17124 11-19 May.

MAZON Y SAN JOSE, frente al Parque. Se alquilan apartamentos chicos, uno de sala, dos cuartos, baño intercalado, comedor y cocina, $27.00; dos de sala, dos cuartos, baño intercalado, cocina, $24.00, $22.00. Precios fijos. La llave, en la barbería. Informes: F-1205.
A1 17134 11-19 May.

ALQUILO: $22.00, LEALTAD 247, entre Belascoaín y Carmen, sala, comedor, tres cuartos y demás comodidades. Llave, bodega, esquina Carmen. Dueña: F-2123.
A1 17128 11-14 May.

SAN LAZARO 120, entre Aguila y Crespo, piso nuevo, sala, comedor, tres cuartos, demás servicios, muy barato. Hay elevador. Informes, los mismos, todas horas. Telf. U-1057.
A1 17171 11-16 May.

VILLEGAS 109 SE ALQUILA un moderno y fresco piso alto, compuesto de sala, recibidor, cuatro habitaciones, baño, cuarto y servicio criados. Informes: Muralla 103, Telf. F-5506.
A1 17167 11-19 May.

ANUNCIESE EN EL Diario de la Marina

ALQUILERES

ALQUILO: BASARRATE y Neptuno, altos, sala, saleta, tres cuartos, y de criados, baño completo. Telf. U-3058.
A1 17121 11-17 May.

MALOJA 203, BAJOS, entre Oquendo y Franco, frente al parque, sala, recibidor, 3 cuartos, comedor, cocina, baño intercalado, servicio y cuarto criados, $30.00.
A1 16975 10-16 May.

PRADO Número 8.
Esquina a Cárcel, tres plantas, 12 cuartos, sala, muy amplia,, propia para sociedad o numerosa familia. Informes: Telfs. M-1882 M-6589. La planta baja se puede alquilar separada.
A1 17019 10-15 May.

$34.00: CONCORDIA 179, primero, casi esquina Aramburu, sala, comedor, cinco habitaciones grandes. Muy fresca. Llaves, al lado, talleres «La Moda». A-4454.
A1 17012 10-15 May.

ALQUILO PLANTA BAJA de Suspiro 4, casi esquina a Monte; consiste en sala, comedor, tres habitaciones, cuarto de baño, cocina de gas. Precio reducido. La llave en los altos.
A1 16978 10-30 May.

MUY BARATA. ALQUILO en Castillo 22, bajos, casa con sala, comedor, tres habitaciones, baño intercalado y cocina. Informes: Universidad 15. Telf. A-3061.
A1 16997 10-15 May.

LEALTAD 122 ALTOS, entre Reina y Salud. Se alquila esta moderna y amplia casa, con recibidor, sala, seis habitaciones, con dos baños intercalados, comedor, cocina, cuarto de criados, con servicios y dos habitaciones en la azotea, con servicios y una caseta sevillana. Informes, en los bajos. Telf. F-1706.
A1 16184 10-12 May.

$25.00.: VIRTUDES 177-G., bajos, entre Oquendo y Soledad, sala, recibidor, comedor, tres habitaciones, baño intercalado, cocina, magnífico patio. Informes: «La Moda», Galiano y Neptuno. A-4454.
A1 17011 10-15 May.

ALQUILO LOS ALTOS de Montoro 31, Ensanche de La Habana, con sala, saleta, cuatro cuartos, baño, comedor, cocina y baño de criados. La llave, en los bajos, izquierda. Informes: F-3045.
A1 16987 10-13 May.

ALQUILO: PRIMERA PLANTA moderna. Muy fresca, sala, saleta, tres cuartos, comedor, Aguila 249, casi esquina Corrales, una cuadra Monte. Informes, la misma. Telf. M-7811.
A1 17068 10-28 May.

CONCORDIA 263, ESQUINA a Infanta. Alquilo primero y segundo pisos, modernos y frescos, sala, recibidor, 4 habitaciones, baño intercalado, comedor, patio, cocina y servicio de criados. Alquiler, reducido. Llaves, en la misma.
A1 16973 10-13 May.

CORRALES 90: ALQUILO $29.00, el cómodo y fresco alto, primer piso, acabado de fabricar, casi esquina a Angeles. La llave, en la bodega. Informes: Bernaza 23.
A1 17030 10-14 May.

ALQUILO EN NEPTUNO 211, esquina a Oquendo, segundo piso, casa moderna, esquina fraile. Llave e informes, en la misma. Telf. U-3445.
A1 17059 10-12 May.

CAMPANARIO 48, bajos, esquina Virtudes, fresquísima, alquilo, cuatro habitaciones, sala, comedor, recibidor, dos baños, cocina. Llave, bodega enfrente. Informes, Neptuno 106, ferretería. La llave, módico alquiler. A-4480.
A1 17078 10 my 13

ESPPLENDIDO PISO, $25.00
Recién construído, comedor, baño completo, cocina gas, calentador, baño criados, sala y 3 cuartos, Aramburu y San José. Trato: A-6359.
A1 17039 10-13 May.

$15.00: ACCESORIA A., de Oquendo 13, entre Salud y Jesús Peregrino, sala, dos habitaciones, baño y cocina. Informes: «La Moda», Galiano y Neptuno. A-4454.
A1 17013 10-15 May.

VIRTUDES 143-C., ALTOS, entre Gervasio y Escobar, compuestos de sala, antesala, tres cuartos, comedor, cocina y baño. Llaves, en los bajos. Informes: F-4744.
A1 17032 10-14 May.

ALQUILASE: FRESCO, hermoso y nuevo primer piso, en Damas 18, casi esquina Luz, compuesto de sala, saleta, cinco amplias habitaciones, baño intercalado, con agua fría y caliente, comedor, cocina de gas, cuarto de criados, con todos sus servicios. Informes, en los bajos. Telf. M-3039. Precio, baratísimo.
A1 17018-21 10-18 May.

SE ALQUILAN los bajos de San Lázaro 330, entre Gervasio y Belascoaín. Informan, M-1472.
A1 17076 10 my 13

LEA, QUE LE INTERESA EN $18.00, POR SU PRECIO, NADA MEJOR
Se alquilan en $18.00, las cómodas y ventiladas casas bajas, calle Agustín Alvarez números 18 y 25, entre Marqués González y Oquendo, a dos cuadras de Belascoaín, y una del Nuevo Frontón, acabadas de pintar, compuestas de sala, saleta corida, tres habitaciones, cocina, patio y demás servicios, con abundante agua. Calle pavimentada y mucha luz. Vecindario de moralidad. Las llaves en el número 10. Informes: Edificio «Bacardí», Apartamento 401, Francisco Torres. De 10 a 12 a. m. ,y de 3½ a 5½ p. m. Telf. A-7830. Garantías: Dos meses en fondo y referencias de que paga el alquiler. No se cobrarán los días del mes de mayo. El alquiler empezará a correr el primero de junio; pero se exigen absolutas garantías.
A1 16925 9-14 May.

PRECIOSOS bajos, $34, último precio. Oquendo 30, entre Zanja y Salud. Sala, recibidor, 3 cuartos, lujoso baño intercalado, comedor, cuarto y baño criados, cocina gas y carbón. Llave, informes, allí mismo.
A1 17096 10 my 13

ALQUILANSE: LOS FRESCOS, hermosos altos, Acosta 117, casi esquina Egido, compuesto sala, saleta, 4 amplias habitaciones, baño, cocina carbón. Precio, baratísimo. Informes: Damas 18, bajos. Telf. M-3039.
A1 17020 10-18 May.

ALQUILERES

MERCED 63. ALQUILO los bajos; sala, saleta, 5 cuartos, servicios, patio. Muy baratos. Véanse, todas horas. A-4296.
A1 17070 10-18 May.

ANGELES No. 50
Próximas a terminarse las reparaciones generales, lechadas y pinturas se alquila esta hermosa casa de una sola planta, compuesta de gran sala, saleta, comedor al fondo y cuatro amplios dormitorios, baño completo y servicio de criado. Se puede ver a todas horas. Informes, doctor Arturo A. Vázquez. San Pedro número 6, teléfono A-9619.
A1 16801 8 my 14

SE ALQUILA EN LA CALLE Cárdenas número 32, una casa compuesta de sala, comedor, dos cuartos, cocina, patio y azotea. Precio: $20.00. Telf. A-4203.
A1 16633 7-12 May.

SE ALQUILAN LOS HERMOSOS altos de Jovellar número 26, casi esquina a Infanta; Basarrate número 4, casi esquina a San Lázaro; Oquendo número 40, casi esquina a Carlos III; Sol número 23, entre Oficios e Inquisidor y Flores número 28, cerca de Agua Dulce. Todos muy frescos, cómodos y baratos. Para informes: Llame: A-1752.
A1 15791 30-16 May.

CASA SOL No. 2
Acabado de reparar y pintar se alquila el piso bajo de esta hermosa y fresca casa, dotado de sala, saleta, 2 dormitorios, gran patio y servicios. Las llaves e informes en San Pedro número 6 esquina a Sol. Con buena garantía se haría precio conveniente.
A1 16803 8 my 14

SE ALQUILA: PROXIMA desocuparse, los bajos de Gervasio 174. Puede verse, de 2 a 6. Se da barata.
A1 16639 7-12 May.

SAN LAZARO Nos. 154-156
Entre Aguila y Blanco, se alquila el segundo piso de esta moderna casa, dotado de comodidades para familia de gusto. Cuenta con sala, comedor al fondo, cuatro dormitorios, baño intercalado y cuarto y servicios para la servidumbre. Las llaves al fondo, por Malecón. Informan, San Pedro número 6. A-9619.
A1 16802 8 my 14

LEA, QUE LE INTERESA HORROROSA GANGA
En $22.50 cada uno. Se alquilan los lujosos y modernos altos y bajos de Benjumeda 56, entre Marqués González y Oquendo, a dos cuadras de Belascoaín. Acabados de pintar, compuestos de sala, saleta corrida, tres habitaciones, baño intercalado, calentador, cocina, etc. La llave al doblar, Pasaje Agustín Alvarez número 10. Informes: Edificio «Bacardí», Apartamento 401. Telf. A-7830. Francisco Torres. De 10 a 12 a. m., y de 3½ a 5½ p. m. Garantías: Dos meses en fondo y referencias de que paga el alquiler. No se cobrarán los días del mes de mayo. El alquiler empezará a correr, el primero de junio; pero se exigen absolutas garantías.
A1 16923 9-14 May.

INFANTA 43-B., BAJOS. Se alquila, portal, sala, comedor, tres habitaciones, baño intercalado, cocina y patio. Informes: Ramón G. Fernández. Telf. U-1157.

INFANTA 43-C., ALTOS. Se alquila, sala, comedor, tres habitaciones, baño intercalado, cocina. Muy frescos y baratos. Informes: Ramón G. Fernández. Telf. U-1157.

ESTRELLA 239, ALTOS. Se alquila, sala, comedor, tres habitaciones, baño y cocina. Muy baratos. Informes: Ramón G. Fernández. Telf. U-1157.

DESAGUE 90, BAJOS. Se alquila muy barato, sala, comedor, dos habitaciones, baño, cocina y azotea. Informes: Ramón G. Fernández, Telf. U-1157.

ANIMAS 177-A., ALTOS. Se alquila sala, comedor, tres habitaciones, baño y cocina. Informes: Ramón G. Fernández. Telf. U-1157.

BENJUMEDA LETRA C., casi esquina a Infanta. Accesoria muy buena. Se alquila barata. Informes: Ramón G. Fernández. Telf. U-1157.
A1 16936 9-15 May.

OBRAPIA 65. ALQUILO primer piso alto, sala, saleta, comedor, cuatro habitaciones, baño intercalado, cocina de gas. Precio situación. Informes y llaves, bajos, almacén. Telf. A-3314.
A1 16912 9-16 May.

ANIMAS 182, entre Gervasio y Belascoaín, bajos, 4 ventanas a calle, sala, comedor, 4 cuartos, cuarto criados, baño, servicios, cocina. Llave, en altos. Informes: Telf. M-7217.
A1 16869 9-12 May.

CAMPANARIO Y CONCEPCION de La Valla, esquina, para bodega o industria, con accesorias y habitaciones interiores. Muy barata. Informes: Ramón G. Fernández. Telf. U-1157.

INFANTA Y DESAGUE. Local para bodega y locales para industrias. Muy baratos. Hay varios. Informes: Ramón G. Fernández. Telf. U-1157.
A1 16935 9-15 May.

ARMAS 123, BAJOS. Se alquila linda casita, portal, sala, comedor, dos habitaciones, baño y cocina. Informes: Ramón G. Fernández. Telf. U-1157.
A1 16933 9-15 May.

PARA OFICINA, familia, escuela, academia. Blanco 40, bajos, inmediata Galiano. Recibidor, sala, comedor, grandes; 5 cuartos, baño intercalado, patio, servicios. Llave, altos. Informan: Teléfono M-7217.
A1 15742 9-12 may

SAN FRANCISCO NUMERO 19, entre Neptuno y San Miguel, sala y comedor amplísimos, 3 cuartos, baño completo, patio, escalera, azotea. Precio, rebajadísimo. Informes: Goizueta. F-3937.
A1 16927 9-14 May.

SE ALQUILA los altos de Lamparilla 35, esquina Compostela, compuestos de sala, comedor, dos cuartos, cocina y demás servicios. Informan: en la misma. Precio de situación.
A1 16957 9-13 may

ALQUILO el tercer piso de Aguiar 44. Tiene dos cuartos, sala, hall, cocina y baño. La lave len la bodega. Informes: M-4665.
A1 16962 9-24 may

SE ALQUILA en $35.00 Campanario 209, altos, entre Figuras y Carmen, sala, comedor, cinco habitaciones grandes, cocina, servicios, mucha agua. La llave en la lechería. Informan: Lealtad 238, A-2689, U-2256.
A1 16955 912 may

ALQUILERES

Casas de Balcells

ARAMBURO 23-F. Bonito piso alto con sala, comedor, tres cuartos y baño intercalado. Se alquila en $30.00.

AMISTAD NUMERO 6. Se alquilan ambas plantas, con sala, saleta, comedor al fondo y baño intercalado, en $45.00 y $50.00, respectivamente. CORRALES 11. Se alquila la planta alta de esta casa en $23.00.

CRISTINA 28. Inmediataa a Castillo. Se alquila esta casa, con comedor, tres cuartos y servicios sanitarios, en $32.00.

DIEZ 55 Y 57. Entre Avenida de Acosta y Lagueruela, Lawton. Se alquilan con sala, comedor, tres cuartos y servicios sanitarios, en $20.00.

ESTRELLA 204. Se alquila en $22.00, esta casa inmediata a Subirana, con sala, comedor, dos cuartos y servicios.

GERVASIO 8-F. Propia para tren de lavado. Se alquila esta casa en $30.00.

LAGUNAS 98. Propia para pequeño establecimiento. Se alquila en $30.00 esta casa, inmediata a Belascoaín.

LAWTON 80. Entre San Mariano y Vista Alegre, casa con sala, recibidor, comedor, hall, baño intercalado, tres cuartos y uno en la azotea.

INFANTA 26-B. Se alquila esta casa, situada entre Santa Rosa y Cádiz, sala, comedor y tres cuartos, en $25.00.

NUEVA DEL PILAR 39. Casa con sala, comedor y tres cuartos, en $30.00.

OBRAPIA 93. Amplio local, propio para garage, almacén o industria, en $85.00.

OBRAPIA 95. Se alquila la planta alta, con sala, comedor, seis cuartos y uno en la azotea, en $55.00.

PAULA 33. Moderna y amplia casa, con cinco cuartos, sala, comedor y cuarto de baño. Se alquila, en $38.00.

PEÑALVER 1. Se alquila esta casa que hace esquina a Antón Recio, propia para establecimiento.

PUERTA CERRADA 7. Planta baja, con sala, comedor, amplia cocina y cuatro cuartos. Se alquila, en $34.00.

PRADO 96. En la acera de la sombra. Se alquila el primer piso alto, con tres cuartos dormitorios, sala, saleta, recibidor, despacho, comedor, baño intercalado, cocina de gas, despensa, cuarto y servicio para criados.

SAN JOAQUIN 6-E. Se alquila esta casa, con sala, saleta, comedor, dos cuartos y servicios, en $20.00.

SITIOS 69. Propio para pequeño comercio. Se alquila esta casa que hace esquina a Manrique, en $35.00.

SITIOS 161. Propio para matrimonio de buen gusto. Se alquila el segundo piso, que tiene sala, recibidor, comedor, dos habitaciones y baño intercalado, en $34.00.

SOLEDAD 36. Entre Salud y Jesús Peregrino. Se alquilan varias casitas, con sala, comedor, tres cuartos, en $28.00; y en la propia manzana, otras, de más bajo alquiler. En el Pasaje de Jesús Peregrino, viviendas, a $16.00.

TROCADERO 67. Se alquilan los altos, compuestos de comedor, sala, tres cuartos, cuarto de baño, servicio y bomba para elevar el agua, en $35.00.

VIVES 80. Planta baja, con sala, comedor, cinco cuartos y servicios, en $30.00.

Para más informes sobre las anteriores casas, dirigirse a "J. BALCELLS y COMPAÑIA, S. EN C.", San Ignacio número 33. Telf. A-2766.
A1 16745 9 my 17

SE ALQUILA: BELASCOAIN 98, ESQ. A NUEVA DEL PILAR
Dos pisos altos, propios para hotel o casa de huéspedes. Acabados de pintar. Todas las habitaciones con balcón a la calle y servicios completos. Hermosa galería. Agua abundante. Entrada independiente. Llaves, informes, tienda de ropa de la esquina.
A1 16903 9-12 May.

MODERNO, LINDO Y FRESCO segundo piso, Neptuno 68, frente «La Filosofía», recibidor, sala, cuatro cuartos, baño intercalado, galería, comedor, servicio. Véala, de 11 a 12, de 3 a 6 p. m. F-1915.
A1 16860 9-12 May.

SE ALQUILAN CASAS baratas, en Arbol Seco número 67, altos y bajos, entre Santo Tomás y Benjumeda, con cuatro habitaciones, sala y recibidor. Informes: Telf. U-1478. U-6667.
A1 16684 7-1 Jun.

LUGAREÑO esquina a Pozos Dulces y entre Luaces y Montoro, modernos altos y bajos, frescos, abundante agua, baño intercalado, terrazas, a $25 y $30. Llaves en las mismas. Informes, Telf. FO-2904.
A1 16727 7 my 12

MONTE No. 399
Se alquila el alto izquierda de esta casa, dotado de cuatro habitaciones, sala, comedor y servicio completo. Está situado a cuadra y media del Mercado Unico. Las llaves en el almacén del bajo. Informes, San Pedro número 6. A-9919.
A1 16798 8 my 14

ALQUILO EN VIRTUDES 87, casi esquina a San Nicolás, altos, muy frescos, con sala, saleta, cuatro habitaciones, baño completo, cocina de gas y carbón, servicio de criados y habitación, en la azotea. Llaves e informes, en los bajos.
A1 17034 10-15 May.

EMPRESA NAVIERA DE CUBA, S. A.

Apartado No. 2490, Dirección Telegráfica: EMPRENAVE.

Claves en uso: A. B. C., 4a. y 5a. Edición Western Unión. Walkims and Apedix.

SAN PEDRO No. 6.—HABANA.

TELEFONOS: A-6236. Pasajes y Fletes: A-5315. Información General: A-4730. Departamento de Tráfico: A-3963. Almacén. A5034: Segundo Espigón de Paula; M-2680: Tercer Espigón de Paula.

NOTA.—Las escalas de Por-Au-Price, Aux-Cayes (Haití), San Pedro de Macoris R. D. Aguadilla Mayaguez y Ponce P. R. Kingston, (Jamaica), son eventuales, ésto es, se harán cuando el pasajero o la carga lo amerite.

VAPORES EN SERVICIO: «Presidente Machado», «Baracoa», «Cienfuegos», «Eusebio Coterillo», «Gibara», «Guantánamo», «Habana», «Joaquín Godoy», «Julián Alonso» «La Fe», «Las Villas», «Manzanillo», «Rápido», «Santiago de Cuba» y «Camagüey».

PUERTOS DE ESCALA: COSTA NORTE.—Puerto Tarafa, Nuevitas, Manatí, (Victoria de las Tunas), Puerto Padre, (Chaparra) Gibara, (Holguín), (Velasco Bocas), Vita, Banes Nipe, Mayarí, Antilla, Preston, Sagua de Tánamo, (Cayo Mambí). Baracoa Guantánamo, (Boquerón y El Deseo) Santiago de Cuba.

COSTA SUR.—Cienfuegos, Casilda, Tunas de Zaza, Santa Cruz del Sur Manopla Guayabal Manzanillo Campechuela, Media Luna, Niquero, Ensenada de Mora y Santiago de Cuba.

COSTA NORTE DE VUELTA ABAJO.—Bahía Honda, Río Berracos, Puerto Esperanza, Santa Lucía, Mi(nas de Matahambre), Río del Medio, Dimas Arroyo de Mantua y La Fe.

REPUBLICA DE HAITI.—Port-Au-Price, Aux Cayes.

REPUBLICA DOMINICANA.—Santo Domingo, San Pedro de Macorís y Puerto Tarafa.

PUERTO RICO.—San Juan, Aguadilla, Mayaguez y Ponce.

JAMAICA.—Kingston.

N. GELATS & Co.

Habana — BANQUEROS — Aguiar 106-108

Vendemos cheques de Viajeros Pagaderos en todas partes del mundo y Cartas de Crédito Circulares en las mejores condiciones.

"SECCION DE CAJA DE AHORROS"

Recibimos Depósitos en esta Sección Pagando el 3 por 100 Anual. Todas estas operaciones pueden efectuarse también por correo.

FOLLETIN 77

LEWIS WALLACE

BEN-HUR

(UNA VIDA CRISTIANA)

(Traducción de A. A. Barberán)

(De venta en «La Moderna Poesía» Pi y Margall 135. A-1171)

blancas cejas con aire grave, pero no severo. Al cabo de un momento cruzó las manos sobre el pecho.

Esta acción, juntamente con el saludo, era de interpretación bien sencilla, y Ben-Hur, no tardó en hacerla.

—Simónides —respondió éste muy conmovido.— Acepto la santa paz que me ofreces. Como un hijo a su padre, te la doy a mi vez. Sólo pido que haya entre nosotros perfecto acuerdo e igualdad.

De esta forma trató delicadamente de echar a un lado la sumisión del comerciante, y en vez de la relación de amo a criado, establecer otra más alta y santa.

Simónides dejó caer sus manos y, volviéndose hacia Ester, dijo:

—Un asiento para el amo, hija mía.

Ella se apresuró a traer un taburete y se mantuvo en pie con el rostro encendido, mirando al uno y al otro, de Simónides a Ben-Hur y de éste a Simónides. Cuando al fin llegó a ser embarazosa una pausa tan prolongada, Ben-Hur se adelantó, tomó suavemente el esiabel de manoes de Ester, y dirigiéndose al comerciante lo colocó a sus pies, diciendo:

—Quiero sentarme aquí.

Sus ojos se encontraron con los de Ester, aunque sólo por un instante, pero ambos tuvieron una impresión gratísima. Ella conoció la gratitud y la magnanimidad en los de Ben-Hur. Simónides se inclinó como dando las gracias.

—Ester, hija mía, trae los documentos —dijo, con un suspiro de alivio.

Ella se dirigió a uno de los paneles, lo abrió, y sacó un rollo de pergaminos que entregó a su padre.

—Dices bien, hijo de Hur— empezó Simónides, mientras desarrollaba el cuaderno;—comencemos por aclarar la situación. Anticipándome a la cuestión del dinero, que yo habría provocado, aunque tú la hubieran querido dejar pasar por alto, aquí tengo el estado de cuentas que da una idea de la situación de tu fortuna. Hay dos puntos importantes. Primero: el capital principal de que me hice cargo; y segundo: las ganancias realizadas en el período de mi administración. Aquí encontrarás todos los datos que te conviene conoctr. ¿Quieres leerlos ahora?

Ben-Hur recibió el cuaderno y miró a Olderín.

—El sheik—dijo Simónides no te impedirá que leas en su presencia. La cuenta requiere un testigo, y cuando llegues a la firma verás el nombre de Ilderín, que está al corriente de todo. Es amigo tuyo, además. Todo lo que ha sido para mi lo ha de ser para ti.

Simónides miró al árabe, haciéndole un amistoso saludo con la cabeza; éste se lo devolvió gravemente, diciendo:

—Tú lo has dicho.

Ben-Hur replicó:

—Ya conozco cuánto vale su amistad, y todavía he de darle pruebas de ser digno de ella. En cuanto a los documentos, ¡oh Simónides!, los leeré más tarde con todo cuidado. Guárdalos tú, ahora, y, si no estás cansado, dime sólo el resumen.

Simónides cogió el rollo.

—Ponte a mi lado. Ester, y ten cuidado de que no se confundan los pliegos a medida que te los vaya dando.

Ester se puso junto al sillón de su padre, echando el brazo derecho ligeramente sobre su hombro.

—Ester—dijo Simónides, sacando el primer documento, —muestra el dinero que del príncipe Hur tenía yo en mi poder, y que logré salvar de la codicia de los romanos. Del resto de las propiedades no pudo escapar nada sino este dinero, que los ladrones me hubieron arrancado también a no ser por nuestra costumbre judía de extender letras de cambio. El importe salvado consiste en cantidades que retiré después y que tenía en Roma, Alejandría, Damasco, Cartago, Valencia, etc., y era de ciento veinte talentos en moneda judía (1)

Dió el documento a Ester y tomó otro.

—Esta cantidad de ciento veinte talentos es la que quedó a mi cargo. Oye ahora el inventario de los créditos, y ten presente que me refiero sólo a las ganancias, dejando aparte el capital.

De hojas diferentes fué leyendo los totales que, omitiendo las fracciones llegaron a formar la suma siguiente.

Activo

	Talentos
En barcos	60
Mercaderías en almacén . .	100
en circulación . .	75
Camelillos, caballos etc . .	20
Valor en almacín	10
Efector a cobrar en cartera	54
Efectivo en caja en poder de corresponsales	234
Total talentos	553

—Si a estos quinientos cincuenta y tres talentos de beneficios, agregas el capital primitivo recibido de tu padre, tendrás un total de seiscientos setenta y tres talentos. Todo es tuyo, y con ellos, oh hijo de Hur, eres el hombre más rico del mundo.

Tomó en seguida todos los papeles de manos de Ester, y reservándose una solo, los arrolló cuidadosamente y se los ofreció a Ben-Hur.

El orgullo que irradiaba de todo él no tenía nada de ofensivo; procedía del sentimiento del deber cumplido. ¿Podía, quizá, estar orgulloso por Ben-Hur, sin acordarse de só mismo?

—Ahora—agadió, bajando la voz y clavando eu mirada penetrante en Ben-Hur—no hay nada que tú no puedas ordenas si quieres.

Era uno de esos momentos solemnes, de supremo interés para todos. Simónides cruzó de nuevo sus manos sobre el pecho. Ester se mostraba ansiosa. Ilderín nervioso. Jamás hombre alguno se sintió sometido a semejante prueba bajo el peso de una fortuna tan colosal.

Al recoger el rollo, se lenvantó Ben-Hur presa de intensa emoción.

—Todo esto es para mí como una luz de los cielos, y disipa la larga noche que temía no concluyera nunca— dijo con voz opaca. —Ante todo, doy gracias al Señor, que no me ha abandonado, y después a tí, ¡oh Simónides! Tu fidelidad sobrepuja la crueldad de otros, y tú eres la única persona que me reconcilia con el género humano. En el instante en que adquiero esta fortuna, y con ella un poderoso privilegio, ¿habría algún otro tan generoso como yo? Sírveme de testigo, oh sheik Ilderín! Escucha mis palabras tal y como yo las pronuncie; oye y recuerda! Y tú Ester, ¡angel bueno de este hombre honrado!, oye también.

Extendió su mano con el rollo hacia Simónides, y le dijo:

—Las cosas de que estos documentos me dan cuenta, todas ellas, sin excepción: buques, casas, mercaderías, camellos, caballos y dinero; desde lo más grande, hasta lo más pequeño, te lo devuelvo, ¡oh Simónides!, y lo declaro tuyo y de los tuyos por siempre y para siempre.

Ester se sonrió en medio de sus lágrimas; Ilderín se estiraba, con rápidos movimientos nerviosos, la barba, y sus ojos brillaban como cuentas de azabache. Sólo Simónides permanecía inalterable.

—Lo dejo para ti y tus sucesores —continuó Ben-Hur, más seguro de sí mismo—, con una excepción y una condición

Todos retuvieron el aliento para escuchar mejor.

—Los ciento veinte talentos de mi padre será lo único que me devuelvas.

El rostro de Ilderín resplandeció de alegría.

—Y deberás ayudarme a buscar a mi madre y hermana, empleando todos tus dependientes a tu costa, como yo emplearé los mios.

Simónides se sintió conmovido. Extendiendo sus manos, dijo:

—Adivino tu intención, ¡oh hijo de Hur!, y estoy agradecido al Señor que te ha enviado a mí siendo tal como eres. Si serví bien a tu padre durante su vida, y después de muerto a su memoria, no temas que te falte a tí. Ahora debo decirte que no puede haber esa excepción.

Exhibiendo entonces el pliego que se había reservado, continuó:

—Aun no has recibido toda la liquidación. Toma esto y lee en alta voz.

(1) Existían el talento de oro y el de plata como moneda imaginaria. Expresaban el peso de un volumen dado de metal. Los egipcios y los hebreos llamaban talento al peso de agua contenido en un «bat» o ánfora: unos 18 kg. Según Saigey, el talento de plata de estos pueblos, teniendo en cuenta la aleación de 1|24, que era de cobre, valía más de 3,000 pesetas.

El talento de oro, a que parece referirse el texto, equivalía a unas 47.000

M.E.C.D. 2016

ALQUILERES

INDUSTRIA 19, bajos, derecha, entre Genios y Refugio, con sala, recibidor, cuatro habitaciones, baño intercalado, comedor, cocina, habitación con servicio de criados. Informan: O-Reilly 39, bajos. Teléfono A-9553, después de las 9 a. m.
A1 16946 9-12 may

ENSANCHE DE LA HABANA: Pozos Dulces 20, altos. Se alquilan los altos en $28.00, 4 habitaciones y demás comodidades. Muy frescos. Informes: I-5570.
A1 16843 9-19 May.

PRINCIPE 14, esquina Espada, piso alto, moderno sala, comedor, dos habitaciones, baño completo, $25. Apartamento independiente. Sala, recibidor y cuarto, $16. Llave, bodega. Teléfono A-2636.
A1 16712 7 my 14

INDUSTRIA No. 27
Entre Refugios y Genios, se alquila el piso alto de esta casa con comodidad para regular familia, tres habitaciones, sala y saleta en el alto y dos en la azotea. Llaves e informes. San Pedro número 6. Telf. A-9619, Dr. Arturo A. Vázquez.
A1 16800 8 my 14

OBRAPIA NUMERO 51
Entre Habana y Compostela, se alquilan los bajos de esta hermosa casa dividida en dos locales para almacén, uno grande y otro pequeño, ambos con servicio completamente independiente, pudiendo comunicarse si así interesase. Las llaves, Obrapía 42 e informes. San Pedro número 6. Telf. A-9619.
A1 16894 8 my 14

O-REILLY 22
Se alquila la planta baja de esta hermosa casa, propia para establecimientos. Las llaves en el piso alto. Informes, San Pedro 6. Telf. A-9619.
A1 16795 8 my 14

SE ALQUILAN
CASAS MODERNAS

JOVELLAR 27, entre Aramburu y Hospital, sala, comedor, 2 habitaciones, baño, cocina, $25.00 $30.00.

JOVELLAR 30 y 51, entre Hospital y Espada, sala, comedor, 2 habitaciones, baño, cocina, con y sin luz, $17.00 $15.00.

VAPOR 43, 45 y 47, entre Hospital y Espada, sala, comedor, 2 habitaciones, baño, cocina, $22.00.

CALLE 16 NUMERO 3, entre 9 y 11, en el Vedado, sala, comedor, 2 habitaciones, baño, cocina, cuarto, servicio criados, $17.00 $30.00.

JOVELLAR 49, entre Espada y Hospital, 2 habitaciones, baño, cocina, con luz, $11.00 $12.00.

VAPOR 43, ENTRE Espada y Hospital, 2 habitaciones, baño, cocina, con luz, $10.00 $11.00.

ESPADA 15, ENTRE Jovellar y Vapor, sala, comedor, 2 habitaciones, baño, cocina, $25.00.

SAN LAZARO 388, ENTRE Hospital y Espada, sala, 2 habitaciones, baño y cocina, $18.00.
SAN LAZARO 488, ENTRE Hospital y Espada, sala, 2 habitaciones, baño y cocina, $15.00.

INFORMES: OFICIOS 22, ALTOS TELF. M-9837.
A1 16876 9-24 May.

ALQUILO
Primer piso, Hospital 24, esquina Jovellar, sala, comedor, tres cuartos, baño intercalado, servicio criados, cocina gas. Llaves, bajos, bodega. Informes: Luz 1-A., Víbora. Telf. I-3361
A1 16641 7-17 May.

SAN MIGUEL 308: ALQUILO altos, esquina, nuevos, todos los adelantos, cerca Universidad, tranvías y parque Aguirre, sala, comedor, 4 cuartos, baño intercalado, servicio criados. Informes: M-4260.
A1 16645 7-12 May.

ALQUILO: MONSERRATE 3, frente Avenida de las Misiones, sala, recibidor, comedor, tres habitaciones, baño completo. Informes, en la misma, de 9 a 11 a. m. y O-Reilly 36.
A1 16655 7-12 May.

GANGA: CASAS DE TRES habitaciones grandes, sala, saleta, comedor de lujo, habitación, baño criados. Todas comodidades. Mucha agua, $34.00 Jovellar 8 entre Aramburu y Hospital.
A1 16598 7-17 May.

LOS BAJOS MAS MODERNOS DE LA HABANA, SALA Y 4 CUARTOS
En $18 se alquilan a 10 minutos del parque Central, calle Justicia esquina a Arango, una cuadra tranvías, Calzada Concha. Llaves esquina.
A1 16 6 my 13

MONTE 133: SE ALQUILA piso moderno, compuesto de sala, comedor, 2 cuartos con baño completo intercalado, cocina, cuarto de criados y servicios. Informes, en la misma, la encargada.
A1 16679 7-17 May.

ENSANCHE DE LA HABANA
Se alquilan los altos de Lugareño 19 entre Montoro y Pozos Dulces, con terraza, sala, tres cuartos, lujoso baño, comedor, cocina de gas y carbón, servicio de criada. Informan en los bajos. Dr. Labrador. Telf. U-2256, se dan baratísimos.
A1 16734 7 my 13

SAN RAFAEL No. 238
Entre Infanta y Basarrate, alquilo esta casa compuesta de cinco dormitorios y una nave para garage de varias máquinas. La llave al lado, imprenta. Informes, San Pedro No. 6. A-9619.
A1 16797 8 my 14

AVE. REPUBLICA 271
Sala, cuatro habitaciones, baño intercalado, comedor al fondo, cuarto y servicio de criados, cocina de gas y carbón. Informes: F-2134. Precio: $40.00.
A1 16772 8-14 May.

CARLOS III 16-C.
Altos y bajos, sala, saleta, cuatro habitaciones, baño intercalado, cocina de gas. Ultimo precio: $34.00. Informes: F-2134.
A1 16770 8-14 May.

ALTOS: ESPADA 67, casi esquina San José, sala, comedor, tres hermosas habitaciones, todo amplio, ventilado, $25.00. Llaves, en el número 65. Informes: Ayuntamiento 4, esquina Manila, Cerro.
A1 16697 8-13 May.

BAJOS MODERNOS, amplios, ventilados, todo confort, baratos. Espada 24, entre San Rafael y San Miguel. Informes, encargada, al lado, altos, al fondo.
A1 16696 8-13 May.

TRASPASO UN PISO céntrico. Todo alquilado, 7 habitaciones, un departamento, azotea. Alquiler: $40.00. Utilidd: $20.00. Fiador. Informes: Consulado 104 altos. Sin regalía. Devuelvo dinero.
A1 16748 8-13 May.

SOMERUELOS No. 23
Acabada de pintar y dar lecnada, se alquila esta cómoda casa para regular familia, a precio en consonancia con la situación. Las llaves en la bodega de esquina. A. Vázquez, San Pedro número 6. A-9619.
A1 16799 8 my 14

SE ALQUILA EL SEGUNDO piso de la casa San Lázaro número 466, esquina a Infanta, compuesto de sala, comedor, dos habitaciones y demás servicios. La llave, en los bajos. Informes: Telf. A-0317.
A1 16557 6-13 May.

EDIFICIO ARBOS
Oquendo 18, entre San Rafael y San Miguel, apartamentos 2 habitaciones, buen baño y luz. Elevador día y noche, de $14.00 a $23.00.
A1 16486 6-14 May.

SE ALQUILA: SAN LAZARO número 305, pisos bajos, primero y segundo, moderna, con hall, sala, gabinete, cuatro habitaciones, cocina gas y cuarto con servicio de criados. Alquileres nuevamente rebajados. Informes: Manzana de Gómez 240. Telf. A-4893.
A1 16436 5-13 May.

ALQUILERES

SE ALQUILAN LOS ALTOS, Gloria 172 y medio, esquina Carmen, tres grandes habitaciones, buena sala, buen comedor, buena cocina, servicios sanitarios y azotea. Precio: $22.00. Abierta de 9 a 11 y de 3 a 5. Más informes: Aguila 136, esquina a Maloja.
A1 16482 6-14 May.

SE ALQUILA: BELASCOAIN 125, entre Reina y Estrella, primero y segundo pisos, en $30.00 y $35.00, tres habitaciones, baño intercalado con calentador, cocina gas. Están sin estrenar. Más informes, Manzana de Gómez 240. Telf. A-4893.
A1 16433 5-13 May.

EN PRINCIPE NUMERO 24, entre Espada y San Francisco, planta alta, 4 cuartos, sala, saleta, baño intercalado y servicio criados. Llave, azotea. Telf. M-6512. Martínez.
A1 16547 6-14 May.

SE ALQUILA EN MONSERRATE 119, frente a la Cruz Roja, piso primero, con sala, tres habitaciones, baño intercalado, cocina y calentador de gas. Están sin estrenar. Informes: Manzana de Gómez 240. Telf. A-4893.
A1 16435 5-13 May.

ALQUILO PRIMER PISO, $25.00
Lealtad 188, compuesto de sala, comedor, dos amplias habitaciones, lindísimo baño intercalado, cocina gas. Fresquísimo. Es una monada. Llave, en el segundo piso.
A1 16431 5-13 May.

GLORIA 225, ENTRE Rastro y Carmen. Se alquila con un salón grande al frente, seis habitaciones, gran azotea y buenos lavaderos. Propio para un tren de lavado o tintorería. Informes en la misma.
A1 16384 5-14 May.

SE ALQUILA EL PRIMER piso de la casa Lealtad número 99, esquina a Neptuno compuesto de sala, saleta, tres habitaciones con baño intercalado y demás servicios. La llave, en la bodega de los bajos. Informes: Telf. A-0317.
A1 16556 6-13 May.

VILLEGAS 66, ENTRE Obrapía y Lamparilla, altos; se componen de recibidor, sala, comedor, cinco cuartos, baño, cocina, cuarto y servicio de criados, terraza, tres cuartos más al fondo, con su cocina y servicio. Precio: $60.00. Informes: Bufete de Arellano. M-3936.
A1 16616 7-18 May.

SE ALQUILA EL PRIMER PISO de Finlay número 74, con 6 habitaciones, baño intercalado y demás comodidades. Se alquila barata. Informes, en la misma. Telf. U-7675.
A1 16667 7-13 May.

SE ALQUILA: MAZON 36, entre Valle y Zapata, sala, comedor, tres habitaciones, baño, cocina, cuarto criados, $25.00. Llaves, en la misma. Telf. M-9837.
A1 15956 2-12 May.

GANGAS
SEALQUILAN
CON MES ADELANTADO

Acosta 49-53, altos, entre Compostela. Sala, saleta, 4 ctos., baño, comedor, cocina, cto. y servs. criados . $ 40.00
A. Ramírez 24. Sala, 2 ctos., baño, comedor cocina . . . $ 15.00
Belascoaín 7 B. Sala, saleta, 3 ctos., baño, comedor, cocina, cto. y servicio criados $ 25.00
C número 272 entre 27 y 29. sala, 3 ctos., baño, comedor cocina . . . . $ 30.00
Infanta 118. Sala, 3 ctos., baño, comedor, cocina . . . $ 30.00
Pedro Pernas 13, bajos, Luyanó. Sala, 3 ctos., baño, comedor, cocina . . . . . $ 15.00
M y 13, Vedado. Sala, 3 ctos., baño, comedor, cocina, cto. y servs. criados . . . . . . $ 18.00
Genios 3 y 7. Dptos. con sala, recibidor, baño intercalado, 2, 3, 4 hab. baño, servicio criados, etc., desde . . . $ 25.00
Lindero 24; sala, 2 ctrs, baño comedor, cocina . . . . . $ 9.00
Marina 2. Edificio Carreño.
Departamentos amplios y frescos, con baño y cocina, a . $ 10.00
Suárez, sala, 2 cuartos, baño. Santa Irene 88. Sala, comedor, 3 cuartos, baño, cocina . . $ 15.00
Cuba 29, altos, sala, saleta, 5 cuartos, baño, comedor, cocina, cuarto de criados . . . $ 30.00
Omoa 81 E y P, sala, 2 ctos., baño, comedor, cocina, en . $ 15.00
12 y 23. Dptos. con sala, 2 habitaciones, baño, comedor, cocina . . . . $ 10.00
Marina 16-C. Dptos. con sala 2 o 3 cuartos, baño completo, comedor, pantry . . $ 15.00
Amistad 68, departamentos a . $ 8.00
Pasaje Infante 5 y 12, S. Suárez, sala, 2 ctos., baño, comedor . . . . $ 12.00
Vigía 11, sala, 2 cuartos, baño, comedor, cocina . . . $ 10.00
Suárez 116 y 116 A, altos, sala, 4 cuartos, baño, comedor, cocina . . . . $ 23.00
Vives 180, sala, 5 cuartos, baño comedor, cocina . . . $ 35.00
Paz 56: sala, saleta, 3 cuartos, baño, comedor, cocina. . . $ 25.00
San Bernardino 32 entre Paz y San Julio, S. Suárez. Sala, saleta, 3 ctos., baño, comedor, cocina, servs. criados . . . . $ 20.00
Tejadillo 11 B, esquina Cuba, sala, saleta, 4 ctos., baño, servicios criados . . . . $ 30.00
comedor, cocina, ctos. y
Velázquez 30, bajos, casi esquina Infanta. Sala, 3 cuartos, baño, comedor, cocina . $ 15.00

LOCALES COMERCIO
Cárcel 15, bajos . . . . $ 50.00
Acosta 49 al 53 . . . . $100.00
Marina 2, propio para exhibición $250.00
M esquina a 13, local garage $ 3.00
O-Reilly 13 . . . . $ 4.00
Zulueta 32 . . . . $100.00
Aguila 66, local con 2 cuartos, baño, comedor . . . $ 35.00
A-4358 M-6263 M-5096

SE ALQUILAN EN $45
Los espaciosos bajos Estrella 44 entre Rayo y San Nicolás, propios para dos familias, sala, saleta, 5 cuartos, comedor, servicios de criados, 3 cuartos, baño. Informan, Aguila 27.
A1 17071 10 my 14

SE ALQUILA el moderno primer piso de la casa San Lázaro número 299 entre Soledad y Aramburo, compuesta de sala, cuatro habitaciones, baño completo, comedor al fondo, cocina y cuarto de criados. Puede verse a todas horas. Informes, San Ignacio 50. Telf. A-7501.
A1 16477 5 my 15

EN SANTA CLARA Y CUBA, alquilo piso moderno, altos, tres habitaciones, sala, saleta, comedor, baño intercalado y cuarto y servicio criados. Fabricación moderna. Precio: $30.00. Informes, allí, Rodríguez y Compañía.
A1 16196 3-17 May.

EDIFICIO "MENENDEZ"
Virtudes y Escobar, y Virtudes y Gervasio. Alquilo baratísimo primero y segundo, con tres y cuatro habitaciones, sala, comedor, baño intercalado, gas, cuarto y servicio criados. Llave e informes en Gervasio y Virtudes, bodega.
A1 15789 30-16 May.

ALQUILO SALUD 168, entre Oquendo y Soledad, compuesto sala, cuatro habitaciones, baño, cocina y demás servicios. Informes: Belascoaín 48, ferretería «Capitolio».
A1 16008 2-12 May.

A-2 Vedado y Príncipe

COMODOS Y FRESCOS altos, L., número 182, entre 19 y 21, terrazas, gabinete, baño, cuarto y servicio criados, garage, jardín, patio. F-5506.
A2 17166 11-19 May.

ALTOS MODERNOS: 4 esquina a 11, recibidor, sala, comedor, cuatro habitaciones, doble servicios, dos terrazas, agua caliente. Todo amplio. Ultimo precio, rebajadísimo: $45.00. TeN. F-3869.
A2 17161 11-19 May.

ALQUILERES

SE ALQUILA: LA CASA Pasaje «Crechería» 20, entre 8 y 10, jardín, portal, sala, comedor, tres cuartos, cocina, patio y servicios. Informes: Montero Sánchez 39. A-2501.
A2 17080 10-18 May.

SE ALQUILA EN MODICO precio el elegante y confortable piso alto, de la casa 19 número 243, entre E. y F., Vedado, con baño intercalado, pintado a dos tonos, con molduras, recuadros, etc. Propio para corta familia, de buen gusto. Informes: Edificio «Arcos», el conserje, Sr. Fermín.
A2 17145 11-17 May.

VEDADO: ALQUILO casa con jardín, portal, sala, comedor, 4 cuartos grandes, 2 baños, cocina, patio, $45.00; otra, $35.00. Fresquísima. 8 número 23, entre 11 y 13.
A2 17133 11-14 May.

LOS ALTOS DE LA CALLE 25 entre 6 y 8, con sala, comedor, 4 cuartos, baño intercalado, cuarto y servicio de criados y garages y demás. F-2051.
A2 17062 10-14 May.

CALLE 15, ENTRE E Y D, tres casas independientes. Fresquísimas, cinco, siete, ocho habitaciones familia, 2 habitaciones, baños criados. Rebajadas $45.00, $65.00, $75.00. F-1226.
A2 17002 10-14 May.

SE ALQUILA en 8 y 21, chalet de esquina de fraile. Con todas las comodidades. Puede verse, de 2 a 7 de la tarde. Teléfono F-4821. H. y 17. Vedado.
A2 15752 30-13 may

VEDADO: CALLE 20, entre 15 y 17, número 32. Alquilo casa nueva, sala, comedor, cinco cuartos, cuarto baño y demás comodidades, garage, 30 pesos. Informes, al lado.
A2 17044 10-15 May.

VEDADO: PRECIOSOS BAJOS, cinco dormitorios, dos baños, garage y cuarto criados, 23 número 246, entre E. y F. Informes: Telfs. A-6126, F-2279.
A2 17008 10-13 May.

SE ALQUILA: CALLE 12, entre 21 y 23, número 209, sala, comedor, cuatro cuartos, baño intercalado, agua fría y caliente, garage, criados.
A2 17016 10-13 May.

ALQUILO CON MUEBLES o sin ellos chalet 2 plantas, D., entre 15 y 17, Vedado, portal, sala, gabinete, comedor, repostería, cocina, cuarto y baño criados, garage, patio y frutales. Altos, 4 cuartos, 2 baños completos, closets y 2 terrazas. Puede verse, de 8 a. m. a 6 p. m. Informes: Telf. F-1906.
A2 16848 9-19 May.

VEDADO: CALLE 12 número 161, frente al Colegio Teresiano, casa moderna, muy bien situada. Se alquila un piso bajo y otro alto, con portal, sala, hall, tres habitaciones, baño, gran comedor, cuarto y servicio criados, cocina y terraza al fondo. Llaves: 12 y 15, bodega. Telf. F-1744.
A2 16890 9-13 May.

SE ALQUILAN LOS CHALETS de O. número 19. También un piso en el edificio «Piloto», O. número 8. Puede verse a todas horas. Informes, en el mismo.
A2 16855 9-14 May.

CALLE I., ESQUINA Calzada, Vedado. Alquilo baratas, varias casas pequeñas, acabadas de construir. Todas comodidades. Situación inmejorable. Véalas a todas horas. Informes: A-3131.
A2 16105 3-11 May.

CALLE 27
Número 374, entre 2 y 4, sala, saleta, cuatro habitaciones, baño, cocina de gas. Precio: $34.00. Puede verse de 4 a 6 de la tarde. Informes: F-2134.
A2 16769 8-14 May.

VEDADO: QUINTA NUMERO 32, esquina F. Alquilo primer piso, 5 cuartos, sala, saleta, gabinete, comedor, baño completo, servicio y cuarto criados, cocina, agua caliente; bajos, 4 cuartos, sala, comedor, baño completo, jardín, portal, cocina gas, agua caliente. U-6738. Llave bodega.
A2 16672 7-12 May.

VEDADO: C. NUMERO 266, entre 27 y 29, acera sombra, jardín, portal, tres habitaciones, comedor al fondo, patio, traspatio, cuarto y servicio criados, con entrada independiente. $30.00. Informes: A-9665.
A2 16608 7-14 May.

VEDADO. F esquina a 25. Se alquila moderno chalet de dos plantas, vestíbulo, antesala, comedor, pantry, cocina, dos cuartos y servicios de criados, dos garages, altos, saleta, 5 habitaciones, dos baños. Informes, teléfono F-4963.
A2 16725 7 my 13

$42.00
Esquina de fraile, 27 y B., frescos altos, cuatro habitaciones y demás comodidades. Informes: A-2418 F-1455.
A2 16629 7-12 May.

$30.00
27 número 267, altos, sala, saleta, comedor, tres habitaciones, baño intercalado, cuarto y servicio de criados. Mucha agua, calentador y cocina de gas o carbón. Informes: A-2428 F-1455
A2 16627 7-12 May.

$35.00
27 número 337, altos, sala, saleta, comedor, tres habitaciones, baño intercalado, cuarto y servicio de criados. Mucha agua, calentador y cocina de gas o carbón. Informes: A-2428 F-1455
A2 16630 7-12 May.

SE ALQUILA, Vedado, 15 No. 253, entre E y F, piso alto independiente, sala, saleta, cinco habitaciones, baño, galería, comedor, cocina, cuarto servicio criados, terraza al fondo, cuatro balcones a la calle. Informan, The Savoy, F esquina 15. Telf. F-6616.
A2 16478 5 jun 4

CALLE 4 NUMERO 152, entre 15 y 17, bajos de jardín, portal, recibidor, comedor, pantry, cocina, despensa, dos closets, cuarto y servicio de criados; altos, de portal, seis cuartos, baño intercalado, fregadero, servicios sanitarios, un cuarto para lavar en la azotea y garage. Precio $95.00. Informes: Bufete de Arellano. M-3936.
A2 16618 7-18 May.

A. NUMERO 202, ENTRE 21 y 23, Vedado, planta alta, se compone de portal, recibidor, sala, hall, cinco cuartos, dos baños, comedor, pantry, cuarto y servicio de criados, garage y cuarto chofer. Precio: $80.00. Informes: Bufete de Arellano. A-3936.
A2 16617 7-18 May.

LINDOS, MODERNOS altos, acabados de pintar, Calle 16, entre 15 y 17, 5 habitaciones, espaciosa sala, comedor buen baño, garage. Precio ganga. Informes, en la misma. FO-1070.
A2 16626 7-14 May.

6 CASI ESQUINA CALZADA, Vedado. Alquilo modernos bajos. Precio ocasión, sala, comedor, 4 cuartos, 2 baños completos, 2 cuartos criados, servicio intercalado, independiente, garage. Informes, esquina, bajos.
A2 16652 7-12 May.

F. NUMERO 268, ENTRE 27 y 29, Vedado. Alquilo espléndido piso bajo, con sala, comedor, cinco habitaciones, dos baños, closets, habitación, servicio criados. Informes: Piso alto.
A2 16599 7-17 May.

DOS CASAS MODERNAS: Entrada Vedado, juntas o separadas. Alquilo una, 15 habitaciones con baño; otra, cuatro, dos baños intercalados. Ambas, todas comodidades. Precio situación. F-2124.
A2 16552 6-16 May.

ALQUILO MODERNOS BAJOS, 25 número 424, entre 6 y 8, jardín, portal, sala, cuatro habitaciones, comedor, cocina, cuarto de baño y servicio criados, patio al fondo. Llaves: 428, altos. M-1921
A2 16545 6-20 May.

CHALET: 25 ENTRE 4 y 6, 2 salas, vestíbulo, comedor, cocina, pantry, altos, salón, 6 cuartos, 2 baños, garage doble, cuartos y servicio criados. F-5115.
A2 16534 6-12 May.

ALQUILO BAJOS MODERNOS, jardín, portal, sala, saleta, tres cuartos, baño, comedor, cocina de gas, patio, servicio criados. 21 número 283, entre D. y C., Vedado.
A2 16487 6-16 May.

Departamento de Clasificados entrada principal del EDIFICIO
Los Económicos del DIARIO
Los LEE quien puede pagar
PRADO 103 TELEFONO A-3333

ALQUILERES

VEDADO: 25 NUMEROS 281 y 285, altos, entre D. y Baños, $50.00 y $30.00. Calle C. número 61, altos, entre 19 y 21, $40.00. Informes: FO-1408
A2 16489 6-12 May.

BAÑOS 10-A., ALTOS. Se alquilan con sala, cuatro dormitorios, baño intercalado, etc. Fresquísimos, independientes y recientemente construídos. A-7625 F-1283.
A2 16365 5-13 May.

K. NUMERO 12, ENTRE 9 y 11, Vedado. Alquilo altos, acera sombra, terraza, sala, comedor, 4 cuartos, baño moderno, cocina, cuarto y servicio de criados. Telf. F-4868.
A2 16391 5-12 May.

GRAN CASA: HALL, sala, comedor, pantry, ocho grandes habitaciones, dos baños completos, cuatro habitaciones más, y baño para servidumbre, gran garage. Calle J., esquina 15.
A2 16385 5-20 May.

$27.00
27 entre A. y B., altos bodega. Acera sombra, sala, comedor, tres habitaciones, cuarto de criados. Informes: A-2418 F-1455.
A2 16628 7-12 May.

ALQUILO: EN F., ENTRE Tercera y Quinta, Vedado, altos modernos, con sala, gabinete, hall, cuatro habitaciones, baño intercalado, comedor al fondo, pantry, cocina y cuarto con servicio de criados. Precio: $40.00. Informes: Manzana de Gómez 240. Telf. A-4893.
A2 16434 5-13 May.

ALQUILO: H., ENTRE 13 y 15, número 135, jardín, portal, sala, gabinete, comedor, cocina, cuarto, servicios, traspatio; altos, terraza, 4 habitaciones, baño. Informes: 15 y H.
A2 16186 3-13 May.

SE ALQUILAN LOS MODERNOS y frescos altos, de 9 esquina a I., Vedado, con dos terrazas, sala, saleta, amplio comedor, cinco hermosas habitaciones, baño completo, pantry, cocina, cuarto y servicio de criados, garage. Alquiler, rebajado. Informes en los altos, al lado.
A2 15804 30-16 May.

VEDADO: PASEO NUMERO 224, hermosos bajos, ocho habitaciones, dos baños intercalados, garage. Paseo número 25, hermosos bajos, siete habitaciones, dos baños intercalados, servicios para criados. F-5224 A-1796.
A2 15700 30-16 May.

ALQUILO los altos. F número 198, entre 21 y 23, compuestos de sala, saleta, comedor, 6 cuartos, 2 cuartos de baño completos, cocina, pantry, despensa, comedor de criados, 2 cuartos de criados y garage. Llave en los bajos. Informan, 27 91. F-5321.
A2 15210 26 my 27

SE ALQUILA: CALLE C., número 194 entre 21 y 23, moderna, recibidor, sala, ocho habitaciones, dos baños, comedor, pantry, cocina, dos cuartos criados, garage dos máquinas. Llaves, en la misma. Informes: Telf. M-9837.
A2 15955 2-12 May.

GRAN CASA, CERCA de la Línea y de la Calzada, gran portal, sala, vestíbulo gabinete, hall, comedor espacioso, ocho habitaciones, dos baños completos, para familia, pantry, cocina, despensa, dos cuartos de criados, con baños, garage independiente para tres máquinas, cuatro habitaciones y baño, jardín y arbolado; y en los altos, seis habitaciones, con dos baños. Propia para numerosa familia o Legación. Lluria y Estrada A-7656.
A2 15174 26-26 May.

A-3 Cerro y Palatino

SE ALQUILAN los altos de Zaragoza 61, con sala, tres habitaciones, baño intercalado, cocina y terraza. También los bajos con sala y una habitación. Las llaves en la bodega. Informan, A-2501.
A3 17079 10 my 17

ALQUILO: CALZADA CERRO 629, portal, sala, saleta, cinco cuartos, comedor, baño completo, patio, traspatio, árboles. Informes, la misma. Telf. A-5696.
A3 16915 9-13 May.

PIÑERA NUMERO 31, a una cuadra de la Calzada, con sala, saleta, tres cuartos, cocina, servicios, etc. Llave, en la bodega. Informes: A-0146 F-6317
A3 16687 7-13 May.

CERRO: SE ALQUILA la casa Infanta 30, entre Santa Teresa y Daois con portal, sala, saleta, tres grandes cuartos y demás servicios, patio y traspatio. Informes, al lado.
A3 16541 6-12 May.

A-4 Marianao y sus Repartos

CASA MODERNA, $22.00, jardín, portal, sala, comedor, decorados, 3 cuartos, baño intercalado, cocina, patio, servicio criados, garage, Reparto Almendares, 7 entre 18 y Fuentes, una cuadra tranvías Marianao.
A4 17150 11-19 May.

EN $30.00: ALMENDARES. Esquina de Parque, en D. y 18. Se alquilan los bajos compuestos de sala, hall, tres cuartos, baño y comedor, cuarto y servicio criados. Informes, en la misma. Telf. FO-1297.
A4 17106 11-15 May.

$26.00: ALQUILO MODERNA casa, portal, sala, hall, 3 habitaciones, baño intercalado, comedor, pantry, cocina y servicio de criados, 10 entre Consulado y Primera, Ampliación Almendares. Informes, enfrente, o Jovellar 36, entre Espada y Hospital.
A4 17036 10-16 May.

REPARTO ALMENDARES: Calle D., entre 14 y 16, al lado del Parque Japonés. Se alquilan altos, sala, comedor, 2 cuartos, baño intercalado y cocina. Acabados de pintar. $28.00. Informes, en los bajos y en Chacón 2, departamento 108, de 3 a 5.
A4 17004 10-15 May.

SE ALQUILA UNA CASA. Tiene sala, saleta, 3 cuartos, baño intercalado, cocina, su amplio comedor y patio. Calle 2 número 21, Buena Vista, a una cuadra del Paradero Orfila. Telf. FO-2607.
A4 17050 10-13 May.

REPARTO Columbia, Marianao. Alquilo dos casas modernas. Mendoza 54-56, media cuadra tranvía Vedado-Marianao, una cuadra Calzada Columbia, cerca colegios Candler y Belén. Portal, sala, tres cuartos, baño intercalado, hall central, comedor al fondo, cocina, pantry, servicio criada, patio, garage. Llave al lado, 58. Informan, Mercaderes 40. Teléfono A-6164. Precio cada una $30.00.
A4 16937 9-12 may

EN MARIANAO, el lugar más saludable de los alrededores de la Habana, se alquila la casa calle San Julio 16 entre Avenida Columbia y Medrano, con 6 cuartos, 4 baños, todo moderno, un hall o corredor de 3 metros por 26, a la brisa, jardín de 12 por 40 metros, garage con habitación para el chófer; verja doble alrededor de toda la casa, las fosas y pozo absorvente equivalen a alcantarillado. La llave en la misma casa. Informarán, General Lee 11, paradero de los Quemados. Teléfono FO-7106.
A4 16026 2 my 16

REPARTO MIRAMAR, 6 entre Primera y Tercera, chalet dos plantas; en los altos, cinco habitaciones, dos baños, garage dos máquinas y todas las demás comodidades. Llave: Quinta Avenida y 8.
A4 15958 2-16 May.

SE ALQUILA O SE VENDE casa Ampliación Almendares, Avenida Cuarta, entre 10 y 11, jardín, sala, comedor, 3 cuartos, closets, cuarto y servicio criados, baño, garage y patio. Precio: $30.00. Telf. F-1384.
A4 16339 9-12 May.

CASA CALLE C. número 103-B., esquina 14, Almendares, dos cuartos y garage. Informes, en el número 103-F. Telf. F-3682.
A4 16252 4-11 Mayo.

ALQUILERES

LA CASITA CRIOLLA
Miramar 2, entre 3 y Quinta Avenida. Acabada de desocupar. Se alquila para el Verano, completa y lujosamente amueblada. Recién construída. Fresca, amplia y lidísima. Nada más artístico. FO-1058.
A4 16884 9-12 May.

REPARTO ALMENDARES: Calle 9 y 11, entre 16 y 18; y al lado panadería «Primera de Aguiar», altos y bajos, de $10.00 a $30.00. Informes: FO-1408.
A4 16488 6-12 May.

ALQUILO moderna residencia, Miramar, Quinta Avenida y 30, 6 cuartos, 3 baños familia, terraza, y todas las comodidades para familia de gusto. Rebajada, $100. Llaves al lado. U-4742. A-6524
A4 16719 7 my 13

REPARTO ALMENDARES: 5 entre 8 y 10, alquilo hermosa residencia, jardín, portal, sala, recibidor, galería, comedor, cuatro cuartos, pantry, closet y traspatio, árboles frutales. Informes: I-5090 I-4433. $40.00.
A4 16278 4-14 May.

REPARTO MIRAMAR Quinta Avenida esquina a 8, chalet 2 plantas; en los altos, 5 habitaciones, 2 baños, garage 2 máquinas, y todas las demás comodidades. Abierto todo el día. M-9837
A4 15957 2-16 May.

A-5 J. del Monte y La Víbora

CARMEN 14 (VIBORA) cuadra y media de la Calzada. Alquilo lindos modernos altos y bajos, terraza, sala, comedor, cuatro cuartos, buen baño. Informes: Telf. A-9302.
A5 17142 11-15 May.

VIBORA: ALQUILO $22.00, piso alto, escalera marmol, sala, saleta, tres cuartos, comedor, gas, carbón, calentador. Patrocinio 24. Llaves, al lado. FO-2714. Menéndez.
A5 17129 11-15 May.

ALQUILO: ALTARRIBA 1, Jesús del Monte, cinco cuartos, sala, saleta, terraza, comedor, baño completo y de criados. Telf. U-3058.
A5 17122 11-17 May.

ALQUILO barato, Pamplona 21 A, sala, comedor, tres cuartos, baño completo, patio, azotea, la llave bodega esquina Marqués de la Torre 23. Más informes. X-2034!
A5 17081 10 my 13

SE ALQUILA: CALZADA de Jesús del Monte 438, entre Luz y Pocito, casa grande, con hall, cuartos a ambos lado, cada uno con su lavabo, patio, con árboles. Es fersca y muy saludable. Casa para dos familias. Muy barata. Llaves e informes, al lado, en los altos. Telf. I-1132.
A5 17027 10-14 May.

SE ALQUILA: QUIROGA 7-C., una cuadra Calzada, sala, saleta, comedor, tres habitaciones, baño intercalado, con calentador, cuarto y servicio criados. Precio módico. Telf. X-1742.
A5 17024 10-15 May.

ALQUILO: PEREZ 54, con portal, sala saleta, 3 habitaciones, baño intercalado, comedor, cocina, cuarto y servicio criados. Una cuadra de Toyo. Informes: I-5106.
A5 16838 9-14 May.

ALQUILO: MILAGROS 27, entre San Lázaro y San Buenaventura, portal, sala, comedor, tres cuartos, baño, servicios. Llave, bodega. Informes: Telf. F-1211.
A5 16846 9-12 May.

LO MAS SANO y fresco de Víbora. En Carlos Manuel de Céspedes, casi esquina a Josefina, dos cuadras de la Calzada: pequeño chalet, sala, comedor, 2 cuartos grandes, intercalado de lujo, agua fría y caliente por fogón de carbón, garage, buen patio, agua abundante siempre, decorada y pintada a todo lujo, se alquila en $25.00. Llaves e informaciones en Infanta número 95. Teléfono U-2311.
A5 16950 9-12 may

ALQUILO: HERMOSA CASA, acabada de pintar, Santa Catalina 79, entre Lawton y Armas, media cuadra del parque. Llave, número 81. Informes: Telf. F-1211.
A5 16847 9-12 May.

ALQUILO: SAN INDALECIO E., entre Serafines y Agua Dulces, portal, sala, comedor, tres cuartos, baño completo, cocina. Para el precio, con su dueño. U-3290.
A5 16888 9-17 May.

SE ALQUILA UN CHALET con jardín, portal, sala, saleta, 4 cuartos, baño intercalado, cuarto y servicio de criados. Acabado de pintar y decorar, $35.00. Calle Dolores y 14. La llave e informes, al lado, número 54, Lawton.
A5 16905 9-12 May.

VIBORA: ALQUILO $27.00, los mejores altos, frescos, junto la Calzada, Pocito 1, sala, saleta, tres cuartos, cocina gas, servicios, terraza fondo. Llaves, bajos. I-1823.
A5 16880 9-12 May.

VIBORA: LOMA DEL MAZO, en Patrocinio 19. Se alquila chalet moderno. La llave en el 17. Informes: Telf. F-2078.
A5 16678 7-17 May.

ALQUILO magnífica casa en 16 pesos, tiene sala, saleta y cuatro cuartos. Acierto número 11, media cuadra del tranvía, próxima a Toyo.
A5 16730 7 my 14

VISTA ALEGRE 125, ENTRE D-Strampes y Figueroa, bajos, portal, sala, tres habitaciones, baño intercalado, comedor, pantry, cocina, cuarto y servicio criados, garage y patio. Informes: I-3041.
A5 16671 7-14 May.

VIBORA: JOSE LUZ Caballero número 4, linda casa cerca Colegio Lourdes, sala, comedor, seis cuartos, baños, garage, jardín. F-5557
A5 16519 6-14 May.

A-6 Luyanó

VELAZQUEZ Y CONCHA, altos. Se alquila, sala, comedor, tres habitaciones, baño y cocina. Muy baratos. Informes: Ramón G. Fernández. Telf. U-1157.
A6 16034 9-15 May.

SE ALQUILA EN CONCHA y Guasabacoa, bajos modernos con portal, sala, dos habitaciones, cocina y servicios, desde $16.00. Informes: Manzana de Gómez 240. Telf. A-4893.
A6 16430 5-13 May.

CASERIO LUYANO. Calle Perkins número 14. Alquilo casa, portal, sala, comedor, tres cuartos, servicios, $12.00; y una 7-A y Cuartos $3.00 y $4.00. Informes, la misma.
A6 16908 9-14 May.

LUYANO: SE ALQUILAN unos modernos altos, en la calle Rodríguez número 120, compuestos de sala, comedor, tres cuartos, cocina y baño intercalado. Precio: $15.00. Telf. A-4203.
A6 16634 7-12 May.

ALQUILO: CHALECITO NUEVO, calle Rosa Enríquez, entre Pedro Pernas y Luyanó, media cuarra tranvías, portal, sala, 3 habitaciones, baño, comedor, cocina, patios, pasillos. Llave, bodega.
A6 16670 7-13 May.

A-7 Santos Suárez y Mendoza

SANTOS SUAREZ, FRENTE doble línea, moderna propiedad, esquina, 2 casas altos, una bajos y magnífico establecimiento. Toda concreto. Soberbia distribución. Sólida renta, por embarcar, se da barata. I-4433.
A7 17110 11-21 May.

BARATISIMOS ALTOS, esquina Estrada Palma y Juan Delgado, sala, comedor, tres habitaciones, cuarto y servicio, baño intercalado, cocina, hall. Doble línea y ómnibus. Precio: $25.00. Llaves, ferretería. Telf. I-4433.
A7 17109 11-18 May.

ALQUILERES

SE ALQUILA MODERNA CASA, en Santos Suárez, calle Sola y Johnson, jardín, portal, sala, dos habitaciones, comedor, cocina, baño intercalado, patio y lavadero. Es una monada, para personas de gusto. Precio situación. Véala. Llaves, al lado. F-2321.
A7 17148 11-15 May.

SE ALQUILA: EN PAZ 20, Santos Suárez, frente al tranvía y a la Capilla, casa moderna, tres cuartos, y uno en los altos, y sus servicios completos, $30.00. Reina 41.
A7 17031 10-13 May.

SANTOS SUAREZ 3 y medio, entre la Calzada y Dolores, terraza, sala, comedor, cuatro cuartos, baño cuarto criados, servicios, cocina. Llave: 3 altos. Fresca. Muy barata.
A7 76974 10-15 May.

SE ALQUILAN TRES hermosas casas, Santa Irene 45, 47 y 49. Precio: $30.00, dos cuadras de la Calzada. Informes: M-7957. Las llaves en el 43.
A7 17046 10-9 May.

JUAN DELGADO Y LUIS Estévez, altos. Alquilo una casa nueva, muy barata, con sala, comedor, dos cuartos, baño intercalado y cocina; escalera de marmol y frente a la línea de tranvías. La llave: Luis Estévez, letra C. Telf. A-1706.
A7 16631 7-15 May.

ALQUILO EN SAN MARIANO y Miguel Figueroa, frente al parque Mendoza, chalet moderno, con jardín, portal, recibidor, sala, comedor, cocina en los bajos; cinco habitaciones, con baño intercalado completo, en los altos, garage y patio. Telf. A-4893.
A7 16432 5-13 May.

SAN BERNARDINO 1, casi esquina a San Indalecio, amplia casa moderna, con dos baños completos, garage y grandes comodidades. Precio muy reducido.
A7 16387 5-13 May.

A-9 Guanabacoa y Cojímar

GUANABACOA: Alquilo casas, acabadas reedificar. El mejor punto población. R. de Cárdenas 7, sala, saleta, siete cuartos, baño intercalado, calentador, patio capaz para trescientas gallinas; San Francisco 4, sala, saleta, cuatro cuartos, patio, servicios, frente Escolapios. Precios de situación. Telf. U-5636
A9 15976 3-12 May.

W. Arrendamientos

FONDA: SE CEDE en arriendo, con espléndido local, habilitada de todo, y funcionando. Es negocio para ganar dinero, desde el primer día. Bien situada y barata. Muy barata. También se vende. Informes: Tomás, Lealtad núm. 67.
W. 17015 10-13 May.

ALQUILERES VARIOS

PLAYA GUANABO. Se alquilan casas. Informes: Sr. Paliza. Telf. M-7145, Teniente Rey 38.
A-V. 16991 10-13 May.

VARADERO. JUNTO «Club Náutico», sala, dos comedores, dos garages, cuatro baños, once habitaciones, instalación eléctrica, amueblada, por meses o temporada. Informes: FO-2129.
A-V. 15995 2-17 May.

COCINEROS: ¡ALERTA! Alquilo comedor, cocina, despensa y cuarto para familia, para tren de cantina y comida a familia. Campanario 121, entre Reina y Salud.
A-V. 16765 8-13 May.

B-1 Casas-Apartamentos

EDIFICIO DE APARTAMENTOS
23 y M
Al comienzo del Vedado. Se domina la entrada del puerto. Gran confort: aire, luz. Apartamentos de 3 y 4 dormitorios. Alquiler moderado. Informan en el edificio y en O-Reilly 11. Teléfono A-4625
B1 16698 7 my 17

APARTAMENTOS y habitaciones. Precios módicos, en San Rafael 27, entre Galiano y Aguila, frente a «El Encanto». Magnífico lugar. Informes en la misma. M-9643.
B1 17010 10-15 May.

CASAS APARTAMENTOS $25
NEPTUNO 172, una y dos habitaciones, sala, comedor, cocina, baño, luz, elevador. Otra igual. Infanta y Concordia, 2o piso, Edificio Artigas.
B1 16963 9-12 may

REINA Y GALIANO
Se alquilan apartamentos acabados de fabricar, en la Plaza del Vapor, entrada por Galiano. Pueden verse a todas horas. Informes: F-2134.
B1 16767 8-14 May.

APARTAMENTOS, Vedado, una, dos, tres habitaciones con baño, altos y bajos, comida fina, desde $30 por persona. Calle 4 número 18 entre Línea y 11, Lefebure. F-4983.
B1 16721 7 my 14

EDIFICIO «TELLA», 12 entre 21 y 23, Vedado. Excelente comunicación Apartamentos cómodos y frescos, con dos habitaciones, baño privado y cocina. De $18.00 a $26.00. Conserje. Apartamento 5.
B1 16245 4-14 May.

SAN LAZARO 470
Lujosos apartamentos cómodos y elegantes, sala, tres cuartos, baño intercalado comedor, cocina, cuarto criados, con servicio. Situación inmejorable. $40.00, $45.00 y $50.00. Véalos San Lázaro 470. Telf. A-2973
B1 56510 10 Oc. 12 Jun.

8 Y 19, VEDADO
F-6635. Precios de Verano. Apartamentos modernos, 1, 2, 3 y 4 locales, luz, teléfono, Frigidaire, radio, agua caliente, garage, piscina y restaurant
B1 16295 4-3 Jun.

B-2 Naves y Locales

SE ALQUILA UNA NAVE de 160 metros cuadrados, en la esquina de las calles de San Felipe y Ensenada, frente a la fábrica de mosaicos «La Cubana».

INFORMAN: EN EL TALLER de maderas de J. M. Fernández y Compañía, en Cristina y Matadero. A-3655
B2 17159 11-14 May.

ALQUILO: CALZADA del Cerro 458, esquina a Patria. Edificio 1,000 metros superficie, propio para industria o taller, 2 plantas y sótano. Elevador de carga. Servicios sanitarios. Informes: M-9837.
B2 17131 11-26 May.

ALQUILO LA AMPLIA y clara nave, Estévez 41, altos, propia para industria ligera. Informes y llave: Telf. A-9706.
B2 17072 10-14 May

PARA ESTABLECIMIENTO
HORROROSA GANGA
En $1250.00. Se alquilan los bajos de Monte esquina a Aguila, gran salón para establecimiento, en el mejor sitio de La Habana. También se alquila barato, un gran salón, con tres puertas metálicas, por Maloja, propio para industria, almacén o depósito. Informes: Francisco Torres, Edificio «Bacardí», Apartamento 401. De 10 a 12 a. m., y de 3½ a 5½ p. m. Telf. A-7830.
B2 16922 9-14 May.

SE ALQUILA UN LOCAL, en el mejor punto comercial. San Rafael número 35. En el mismo informan, de 2 a 6.
B2 16920 9-14 May.

¡¡BODEGUEROS!!
Alquilo bodega, gran esquina, con licencia, patente, contribución, y licencia de Sanidad. Con armatostes, mostrador, nevera y todo cuanto precisa, menos las pesas y molino de café. El que la dejó tenía otro gran negocio, al cual tuvo que ponerse al frente. Se puede justificar. Informes: M-7611.
B2 16871 9-19 May.

PAULA 50 BAJOS. Se alquila barata, un salón 200 metros cuadrados. Informes y llaves, en la bodega de Paula y Habana. Telf. F-3776.
B2 16889 9-16 May.

ALQUILERES

SE ALQUILA PARA Establecimiento de cualquier giro, la casa Máximo Gómez 284, a una cuadra del Mercado Unico, con entresuelos y salida a la calle de Estévez. La llave, en el número 302, de la misma calle. Para tratar, en Gervasio número 24, altos.
B2 16983 10-15 May.

PADRE VARELA 17
Local para bodega o bar. Puede verse, a todas horas. Informes: F-2134.
B2 16771 8-14 May.

CARLOS III Esq. a ESPADA
Se alquila hermosa y sólida nave donde estuvo instalada la Casa Hadonde estuvo instalada la Casa Ballesteros, dotada de todos los adelantos y facilidades para industria de importancia. Se escuchan proposiciones para todo el local altos y bajos, o parte de unos y otros. Las llaves e informes en San Pedro número 6, teléfono A-9619.
B2 16805 8 my 14

SAN PEDRO No. 6
Alquilo local bajo muy propio para café, lechería, agencia de aduana, etc. Las llaves en los altos. Informan en la misma. Oficina, Hermanos Blanco Herrera. A-9619.
B2 16796 8 my 14

PADRE VARELA 66
Local propio para zapatería, sastrería o tienda, con tres habitaciones, cocina y servicios. Informes: F-2134. Precio: $55.00.
B2 16768 8-14 May.

SE ALQUILA PARA ALMACEN, con 300 metros, los bajos de San Ignacio número 60. Precio económico. Informes, en la misma.
B2 16596 7-12 May.

AMPLIO LOCAL, EN EGIDO esquina Corrales. Admito proposiciones, todo o parte. Precio situación. También local pequeño, en Cárcel 17. Precio: $15.00. Informes: A-1886, Corrales 1.
B2 16662 7-16 May.

SE ALQUILA LOCAL moderno, propio para industria o establecimiento, en San Rafael número 57, casi esquina a Campanario. Haga su oferta. Informes: L. Agjuilera A-7252.
B2 16540 6-13 May.

LOCAL PARA ESTABLECIMIENTO O ALMACEN
Se alquila, Virtudes número 79, entre Galiano y San Nicolás. Precio, $50. Informan, M-7945.
B2 16586 6 my 13

¿DESEA USTED TRASLADARSE a la mejor calle comercial? ¿Desea usted alquilar por poco dinero un buen local, con vidriera moderna o parte del local. Informes: Casa Orozco. Optica y joyería. Neptuno 101, entre Manrique y Campanario.
B2 16553 6-12 May.

ALQUILO: O-REILLY 106 y 108, edificio cuatro plantas, antigua casa Harris Bross, entrada por O-Reilly y por el fondo. Informes: Manzana de Gómez 240. Telf. A-4893.
B2 16428 5-13 May.

ALQUILO EN LUZ y Oficios, local de esquina, propio para establecimiento, con varias divisiones y servicios. Informes: Manzana de Gómez 240. Telf. A-4893.
B2 16429 5-13 May.

ALQUILO LOCAL: Lealtad 100, esquina San Rafael, propio para carpintería o cosa análoga. Véalo. Llave, el zapatero. Informes: Cuevas. M-9896
B2 16309 4-12 May.

DEPARTAMENTO: PLANTA baja, Dragones número 45, entre Campanario y Lealtad, con alumbrado, dos posesiones, baño completo, cocina y patio. Telf. A-6035 A-4159.
B3 16094 3-13 May.

MAGNIFICAS NAVES, lugar industrial: una de azotea, ventilación, patio, tres habitaciones; otra contigua, altos oficina. Cerca Agua Dulce. Flores 5 y 7, entre Agua Dulce y Serafines.
B2 15963 2-12 May.

SE ALQUILAN LOS BAJOS de la casa calle Habana 109, casi esquina a Teniente Rey, cubica 340 metros cuadrados, propia para almacén o depósito. Se da barato. La llave en el segundo piso.
B2 15652 29-19 May.

ALQUILO: CALZADA del Cerro 458, esquina a Patria. Edificio 1,000 metros superficie, propio para industria o taller, de dos plantas y sótano. Elevador de carga. Servicios sanitarios. Informes: M-9837.
B2 15168 26-12 May.

B-3 Departamentos

GERVASIO 96 ESQUINA a Neptuno. Departamentos para familias, baratos, cómodos, con cocina y baño, en los mismos. Informes, el encargado.
B3 16990 10-19 May.

FRESQUISIMOS APARTAMENTOS
21 ENTRE C y D, hermosísimos departamentos, sala, antesala, 2 cuartos, baño, pantry y cocina desde $23. Otros más pequeños desde $16. Empleados y elevador día y noche. Informa Goizueta. F-3937.
B3 16926 9-14 may

PARA PROFESIONALES o industriales: Alquilo una hermosa sala con zaguán, o saleta, si se quiere, a precio convencional. Campanario 121, entre Reina y Salud.
B3 16766 8-13 May.

PALACIO AYESTERAN
Se alquilan departamento de $14.00 y $15.00, con sala, cuarto, comedor y baño completo, cocina. Precio muy reducido. Ayesterán 8. Telf. U-7200.
B3 16439 5-30 May.

EDIFICIO "MONTES", Línea 60 y D. Departamento económico, de una habitación, a la brisa, closet, con terraza, baño privado. Todo a la calle. Tranquilidad absoluta. Elevador.
B3 16689 7-11 May.

B-4 Habitaciones

HABITACIONES BARATAS
Desde $3.00, en adelante, con luz eléctrica toda la noche. Buenos servicios y abundante agua. Inquisidor número 14 y Morro 30.
B4 17162 11-13 May.

PUNTO CENTRICO: Alquílase habitación muy fresca, a una o dos personas. Precio: $8.00, luz y teléfono. Malecón 31, altos.
B4 17140 11-14 May.

A PRECIO INFIMO: Se alquila una habitación espléndida, luz a todas horas, teléfono, baño moderno, en Línea 211, Vedado. Telf. F-3813.
B4 17037 10-15 May.

EN LO MAS ALTO de la Víbora, y tranvía a la puerta. Se alquila una habitación amueblada, con baño privado, a persona sola. Telf. I-3605.
B4 17052 10-13 May.

MURALLA 55, altos, entre Habana y Compostela, alquilo espléndida habitación con balcón a la calle, dos chicas con lavabo, en una hermosa terraza, teléfono, precio situación.
B4 17091 10 my 13

VEDADO: LINEA 91, esquina 6. Alquilo hermosísima y lujosa habitación, con baño, caben cuatro personas; otra, fresquísima, propia matrimonio. Casa honorable. Magnífica comida. Precio, reducidísimo. Telf. F-5632.
B4 15 348 27-12 May.

ZULUETA 24 ALTOS. Alquilo habitaciones y el zaguán, frescas, con todo confort, a personas de moralidad, con lavabo, teléfono, baños calientes.
B4 16849 9-13 May.

HABITACIONES BARATAS: Belascoaín 41 y medio, al lado de Neptuno, casa moderna, acabada de pintar. Alquilo habitaciones, desde $6.00 a $9.00, todas con lavabo agua corriente, luz toda la noche, llavín, mes adelantado, moralidad, limpieza. Informes a todas horas.
B4 15931 2-15 May.

MAGNIFICAS HABITACIONES: Alquilo en Galiano y Barcelona, acabadas de pintar, grandes, baratas, luz toda la noche, teléfono, llavín. Mes adelantado. Moralidad y limpieza. Informes a todas horas.
B4 15933 2-15 May.

ALQUILERES

VIBORA: HABITACION fresca y ventilada, casa de familia, con comida o sin ella, tranvías en la esquina. Deliciosa para el Verano, Carmen 4, bajos, esquina a San Lázaro.
B4 17003 10-15 May.

BARATAS, HERMOSAS Y FRESCAS HABITACIONES
Se alquilan habitaciones y un apartamento con dos habitaciones, en Maloja número 1, esquina a Monte y Aguila, con vista a la calle. La llave en la misma. Informes: Edificio «Bacardí», Apartamento 401. De 10 a 12 a. m., y de 3½ a 5½ p. m. Telf. A-7830. Francisco Torres. Garantía: Dos meses en fondo y referencias de que paga el aquiler. No se cobrarán los días del mes de mayo. El alquiler empezará a correr el primero de junio; pero se exigen absolutas garantías. Si es usted buen inquilino, el alquiler será el que usted pueda pagar.
B4 16924 9-14 May.

ALQUILO HABITACIONES muy frescas, altas y bajas, con vista a la calle, con entrada independiente; locales para establecimientos. Precio, lo que ofrezcan. Zulueta y Misión.
B4 16763 8-17 May.

BERNAZA 62, ALTOS, habitaciones a $5.00 con luz, toda la noche, con preferencia hombres solos. Casa de moralidad.
B4 16451 5-12 May.

ALQUILO ESPLENDIDAS habitaciones altas, en Durege y Correa, Reparto Santos Suárez. Mucho aire, mucha agua. Alquiler, $7.00, con luz. Informes, altos, taller. M-1429.
B4 16600 7-17 May.

EDIFICIO "ABADIN", Cuba 86, casi esquina Teniente Rey. Casa moderna, fresca, tranquila, habitaciones agua corriente, amuebladas, criados, luz, teléfono, baño caliente, desde $11.00. No comidas. A-5551.
B4 16686 7-15 May.

ALQUILO EN $7.00 habitación en azotea del nuevo edificio de Condesa número 46-A., esquina Lealtad. Fresquísim e independiente, propia para hombres solos. Informes, en la misma.
B4 16683 7-15 May.

SE ALQUILA: UNA O DOS amplias y ventiladas habitaciones, con agua corriente, tan baratas como se quiere en casa de familia. Bernaza 39, primer piso, derecha.
B4 17000 10-16 May.

EDIFICIO «CATEDRAL», casa para familias honorables. Hay ascensor, agua abundante. Habitaciones y departamentos muy frescos. Visitando este edificio, ningún otro le gustará después. Empedrado núm. 4.
B4 13815 14-14 May.

GANGAS
HABITACIONES DESDE:
Cuba número 1 . . . . $ 5.00
Zulueta 32 . . . . $ 6.00
Inquisidor 31 . . . . $ 5.00
Damas 78 . . . . $ 5.00
Palatino 15 . . . . $ 4.00
Empedrado 20 . . . . $ 4.00
Aguila 66 . . . . $ 5.00
Jesús del Monte 344 . . . . . $ 4.00
A. Ramírez 4 . . . . $ 6.00
Zanja 115 . . . . $ 5.00
Cerro 817 . . . . $ 2.00
San Ignacio 25 . . . . $ 7.00
San Bernardino 93 . . . . . . $ 2.00
O-Reilly 13 . . . . $ 4.00
Mercaderes 9 . . . . $ 5.00
Dragones 88 y 90 . . . . . . $ 8.00
Castillo 62 . . . . $ 4.00
Cruz del Padre 26 . . . . . . $ 4.00
Cerro 561 y Trinidad 22 . . . $ 4.00
Doce y 23 . . . . $ 6.00
Esperanza 117 . . . . $ 6.00
Flores y San Bernardino . . . $ 3.00
Muralla 20 . . . . $ 7.00
San Rafael 174 . . . . $ 7.00
Habana 111 . . . . $ 4.00
Atocha 8 1-2, Cerro . . . . . $ 6.00
A-4358 M-6263 M-2096

B-5 Casas de Huéspedes

CASA DE HUESPEDES «La Matancera», Reina 83, esquina a Manrique, hermosas habitaciones, con servicio, baño, balcón; excelente comida. Precio reducido. Telf. A-0238.
B5 16887 9-17 May.

EDIFICIO «ARECES», Prado 36, casa para familias estables, apartamentos y habitaciones, con baños completos y toda asistencia, a precios razonables.
B5 16854 9-18 May.

B-6 Hoteles

THE SAVOY
F. Y 15, VEDADO
TELF. F-6616
Situado en un lugar alto del Vedado, con fácil y frecuente comunicación con la Ciudad y Repartos; rodeado de jardines, con 600 metros de hermosos portales. Las habitaciones stienen ventilación directa. Teléfono, closet y baño particular, con agua fría y caliente. Precios moderados, incluyendo tres excelentes comidas, bien seleccionadas, al servicio en mesass separadas, para cada familia.
B6 17169 11-10 Jun.

HOTEL SAN LUIS
HABANA
Belascoaín 5. Lujosas y frescas habitaciones, compuestas de saleta y dormitorio, baño privado con agua fría y caliente, a un pesos diario. Hacemos arreglos muy económicos por mensualidades, a personas solas o matrimonios, con o sin comidas, en nuestro elegante restaurant. Háganos una visita y quedará satisfecho. Telfs. U-1081, U-1082.
B6 17155 11-19 May.

HOTEL "QUINTA AVENIDA"
Zulueta 71, esquina Dragones. Alquilo habitaciones para una persona a $20.00 y $23.00; y departamento con o sin baño, a matrimonio, $45.00 y $50.00. Espléndida comida. Precio situación. Telf. M-5778 A-1000.
B6 16238 4-19 May.

HOTEL «EDISON», NEPTUNO 5. Telf. A-9041. El roof-garden más fresco de La Habana, habitaciones con espléndidos servicios sanitarios, agua fría y caliente, cocina esmerada a cargo de su propietario, Julio Gutiérrez. Verdadera residencia para familias.
B6 16682 7-12 May.

Nuevo Hotel Luz
RESIDENCIA PARA FAMILIAS
AMARGURA 47, ESQ. COMPOSTELA.
M-2395
Apartamentos y habitaciones para 2 personas, $75, $80, $90; para 2 personas, $60, $55, $50, $45; para 1 persona, $30, $35, $40, $45. Hermoso comedor en el sexto piso, el dueño al frente de la cocina.
M-2395
B6 16544 6 my 21

HOTEL "TULLERIAS"
Viva céntrico. Amplias habitaciones, espléndido servicio de comidas. Precios sumamente reducidos para familias estables. Avenida Bélgica número 91, antes Monserrate.
B6 9178 8 mar. 8 jun.

8 Y 19 (ANEXO)
F-6635 F-6757, Vedado Precios Verano. Acabados de fabricar, cuarto con baño privado y terraza. SWIMMING POOL. Con agua esterilizada.
B6 12021 30—11 May

M.E.C.D. 2016

ALQUILERES

GRAN HOTEL LUZ

...ado de nueva administración, ...su propio dueño. Residencia preferida para familias; las que ...precio económico, viven en ...confortable de la Ciudad. Es... en la comida. Amplios sa... de recreo. Departamentos con ...Ascensor permanente. Oficios ...Telf. M-5764.
B6 15379 27-28 my

Hotel Manhattan

Frente parque Maceo. Cuartos desde $1.00 por día; por meses, con comida, precio convencional. ...nuestros precios. El hotel más confortable de la ciudad. U-1057.
B6 14417 19 may 19

HOTEL "ROMA"

O'REILLY Y AGUACATE
Ofrece sus espléndidas habitaciones con baño privado pensión completa mensual $50. Teléfonos M-6944 y ...6945.
B-6 13024 15-16 mayo

SE SOLICITAN

Choferes

...NECESITAN UN CHOFER español y un criado de mano, que tengan referencias; sueldo, $30.00, el chofer ... $25.00, el criado, Compostela 58.
S6 17073 10-12 May.

Agentes y Socios

...SOLICITAN AGENTES de ambos sexos, para la propaganda de una Institución Benéfica. Buena comisión. ...y por menores: Cerro número ..., de 8 a 5 p. m.
S11 17147 11-10 Jun.

SE SOLICITA socio para administrar negocio actualmente en producción, puede aportar $1,500, y preferentemente doctor en medicina, doctor en farmacia o comerciante retirado. Señor Vidal, F-4817.
S11 17083 10 my 12

SOLICITAMOS ALGUNOS vendedores, pagando la mejor comisión y ... premios de estímulo, para vender el mejor radio del Mundo. Exigimos dos cartas de recomendación de casas comerciales. Universal Music Company, San Rafael y Consulado. (Solamente de 8 a 10 a. m.)
S11 16085 3-18 May.

S12 Solicitudes-Varias

EN LA CALLE 17 número 202, entre G y H., se solicita un muchacho para fregar la cocina y ayudar en todo lo que se necesite; tiene que tener recomendaciones. Sueldo: $15.00.
S12 16917 9-12 May.

PARA DARLES EMPLEO permanente, en importante Compañía, necesito seis hombres, bien portados. Solamente recibo por la mañana. Gálvez Palmero, Zanja 154, por In...
S12 16900 9-12 May.

AGENCIAS DE COLOCACIONES

«LA MILAGROSA» A-8066: Ofrece cocineras y criados de ambos sexos, del país y extranjeros, sin muchas pretensiones; que duermen en la colocación, y con referencias.
X. 17137 11-13 May.

NECESITA USTED CRIADAS o cocineras? Piense en la que coloca en ... casa. La Asociación le sirve sus ... con garantías y referencias. ...16 M-6743.
X. 16999 10-13 May.

«LA MILAGROSA» M-5241: Ofrece cocineras y criados de ambos sexos, del país y extranjeros, sin muchas pretensiones, y que duermen en la colocación y con referencias.
X. 16647 7-19 May.

CUALQUIER clase de empleado que necesite, lo mismo de oficina que domésticos pídalos a la CUBAN AMERICAN EMPLOYMENT; se lo enviamos en el acto. Tels.: A-3343. A-3806.
X 15834 1-16 mayo

LA MATANCERA

A-7740 Sirve rápidamente cocineras, criadas, toda clase de servidumbre y empleados de ambos sexos, con referencias. Calle Sol 111. Servicio permanente a todas horas.
X 13552 12 may 12

SE OFRECEN

O-1 Criadas y Criados

SE DESEA COLOCAR un joven español, de criado de mano, sabe servir la mesa a la española y a la rusa, lo mismo se coloca de portero o ...; tiene referencias de todas las casas donde ha trabajado. Telf. ...
O1 17164 11-14 May.

DESEA COLOCARSE una joven española, para criada o para todo, si es corta familia. Telf. X1413.
O1 17157 11-13 May.

SE OFRECEN DOS JOVENES españolas, una para criada de mano o manejadora; la otra, para cuartos, sabe coser; prácticas en el trabajo y buenas referencias. Telf. A-4792. Tin...
O1 17151 11-13 May.

SE OFRECEN DOS CRIADAS españolas, una joven y otra de mediana edad, para cuartos o comedor y limpieza, tienen buenas referencias, son limpias y saludables, y duermen en la colocación. A-8066.
O1 17135 11-13 May.

SE DESEA COLOCAR una joven española, de criada de mano o manejadora; tiene buenas referencias y sabe cumplir con su obligación. Informes: Telf. M-5220.
O1 17127 11-15 May.

SE COLOCA SEÑORA española, mediana edad, para limpiar y ayudar en la cocina; otra para criada de mano, sabe coser. Telf. M-1145.
O1 17130 11-13 May.

JOVEN española desea colocarse para criada de mano o cuartos, es muy limpia y seria, cumple con su obligación. Telf U-8239. Emilia.
O1 17092 10 my 12

SE DESEA colocar una joven española de criada de mano o manejadora, tiene referencias. Teléfono M-...
O1 17090 10 my 12

SE OFRECEN DOS MUCHACHAS españolas, buena presencia e inmejorables referencias, una sirve perfectamente el comedor; la otra sabe coser y cortar bien, lava ropa fina. Telf. M-7122.
O1 12056 10-12 May.

JOVEN ESPAÑOLA, desea colocarse de criada de mano o para el servicio de matrimonio. Telf. 2675.
O1 17048 10-12 May.

SE DESEA COLOCAR una joven española, de criada de cuartos o comedor, es fina y con buenas referencias. Telf. FO-2667.
O1 17051 10-12 May.

SE DESEA COLOCAR una joven española, de criada de cuartos o comedor; desea casa de moralidad: tiene referencias. Informes: A-3480.
O1 16984 10-12 May.

SE OFRECE muchacha española para cuartos y coser, ha servido en casas de familias distinguidas y con referencias de las mismas, sabe perfectamente atender ropa de señoras, teléfono A-6719.
O1 17085 10 my 12

SE DESEA COLOCAR una joven española, para criada de mano o manejadora; tiene referencias y lleva tiempo en el país. Telf. F-2478.
O1 17069 10-12 May.

SE OFRECE JOVEN española, para criada de mano o todo servicio de corta familia, desea casa de moralidad; tiene buenas referencias, y es trabajadora. Informes: Calle 2 y Zapata. F-6465.
O1 16872 9-12 May.

SE OFRECE BUEN CRIADO, serio y trabajador, lleva muchos años sirviendo en las mejores casas, es fino y conoce bien el servicio de mesa, a la rusa y francesa; lo mismo hace cocktails, no tiene pretensiones de gran sueldo, y tiene referencias. Llame: M-4208, café "Yara".
O1 16982 10-13 May.

DESEA COLOCARSE un buen criado de mano, español, experimentado en todo servicio fino, sin pretensiones; tiene esmeradas referencias de buenas casas; va a cualquier punto. Telf. A-4792. Tintorería.
O1 17006 10-12 May.

JOVEN ESPAÑOL, desea colocarse de criado de mano, sabe su obligación, plancha ropa de caballeros; inmejorables referencias. Telf. A-1803.
O1 17042 10-12 May.

SE DESEA COLOCAR una joven española, para criada de mano o manejadora; tiene reefrencias. Telf. M-5317.
O1 17057 10-12 May.

SE OFRECE una muchacha española, de criada de mano. Entiende algo de cocina. Tiene buenas referencias. Informan, F-6247.
O1 16929 9-12 may

DESEA COLOCARSE joven española de criada de cuartos o manejadora; tiene inmejorables recomendaciones de manejadora; sabe lavar y planchar ropa seda, si es matrimonio solo; entiende de cocina. Telf. M-4803
O1 16866 9-12 May.

DESEA COLOCARSE criado de mano, acostumbrado a trabajos finos, es trabajador, ha estado en buenas casas y tiene buenas recomendaciones de las mismas. Llamen: Telf. F-1849.
O1 16845 9-12 May.

SE DESEA COLOCAR una joven española, de criada de mano o manejadora; tiene buenas referencias y quien la garantice, desea casa de moralidad. Telf. A-2454.
O1 16875 9-12 May.

SE OFRECE CRIADO español, habituado al servicio fino; ha trabajado con las familias más distinguidas, con referencias de las mismas; sale al campo, si es preciso. Telf. A-6613.
O1 16902 9-12 May.

DESEA COLOCARSE una muchacha española, de criada de cuartos, criada de mano o manejadora; tiene muy buenas referencias. Telf. F-1920.
O1 16904 9-13 May.

CRIADO PRACTICO en todo servicio, desea colocarse, es limpio y formal: tiene buenas referencias, y no tiene pretensiones, sabe hacer cocktails. Informes: Telf. FO-2617.
O1 16837 9-12 May.

SE OFRECE UNA JOVEN para trabajar por horas; tiene referencias. Telf. I-4799.
O1 16885 9-14 May.

O-2 Cocineras y Cocineros

SE DESEAN COLOCAR dos jóvenes españolas, una para cocinar y limpiar, a corta familia; y la otra, para criada de cuartos y coser; las dos con buenas referencias, no les importa ir a los Repartos. M-1917.
O2 17163 11-13 May.

COCINERO JOVEN, español, se ofrece, para casa particular, sabe las tres cocinas, práctico en repostería, limpio y económico; con buenas referencias. Informes: A-9704.
O2 17156 11-13 May.

SE COLOCAN DOS BUENAS cocineras, una de color, y otra blanca, para cocinar y ayudar; tiene referencias, y duermen en la colocación. Telf. M-5241.
O2 17136 11-13 May.

UNA COCINERA INGLESA, de mediana edad, desea colocarse con familia americana o cubana, sabe cocinar bien; tiene buenas referencias. Calle Alambique número 43. M-4379.
O2 17139 11-14 May.

UNA ESPAÑOLA DE MEDIANA edad, desea colocarse de cocinera, o para todos los quehaceres de corta familia; tiene buenas referencias de donde ha trabajado y va al campo. A-5604. Inquisidor 6.
O2 17105 11-14 May.

SE DESEA colocar una española para cocinar y limpiar. Telf. M-3279.
O2 17089 10 my 12

ESPAÑOLA de mediana edad, desea colocarse para cocinar y limpiar a matrimonio solo o corta familia, no le importa en los repartos, tiene buenas referencias. FO-2657.
O2 17088 10 my 12

MUCHACHA española desea colocarse para cocinar, ayuda a la limpieza, si es corta familia, o para lavar a casa particular, tiene buenas referencias. Teléfono A-0881.
O2 17094 10 my 13

SE OFRECE una joven española para cocinar y limpiar; es limpia y trabajadora. Desea casa de moralidad. Informes, Carmen. M-2464.
O2 16956 9 my 12

DESEA colocarse una buena cocinera española, no le importa ayudar a los demás quehaceres de la casa, tiene buenas referencias. Telf. F-2331.
O2 17093 10 my 12

SE DESEA colocar una joven española para cocinar y si es corta familia para limpiar, en casa de moralidad. Informan. M-4736.
O2 17087 10 my 12

SE OFRECE COCINERA, repostera, de color, limpia y formal, lo mismo va a repartos; otra cocina bien, ayuda en limpieza o lavar, siendo poca familia:: referencias inmejorables. Telf. M-7122.
O2 17055 10-12 May.

JOVEN ESPAÑOL, desea prestar servicio en casa particular, como cocinero y repostero, es limpio y con referencias de familias distinguidas. Informes: FO-1887.
O2 16996 10-13 May.

SEÑORA española que sabe cocinar bien, desea colocarse. Si la familia es poca no le importa hacer limpieza. Dará referencias de las casas donde trabajó. Llame al teléfono F-5887.
O2 17086 10 my 12

DESEA COLOCARSE una joven española, para cocinar y limpiar, o para una cosa sola. No se coloca menos de $20.00; tiene muy buenas referencias. Telf. U-6632.
O2 17035 10-12 May.

SE DESEA COLOCAR una española, para cocinar y limpiar, a corta familia; tiene referencias. Telf. F-6137, no le importa dormir en la colocación.
O2 17067 10-12 May

DOS JOVENES españolas desean colocarse, una para cocinar y limpiar, otra para cuartos y coser, tienen buenas referencias, saben cumplir con su obligación. Telf A-9774.
O2 17084 10 my 12

DESEA COLOCARSE una buena cocinera y repostera, sabe cumplir con su obligación, cocina a la criolla y española; tiene referencias. M-8428. H. núm. 10.
O2 16989 10-12 May.

DESEA COLOCARSE general cocinera, repostera, de color, desea casa moralidad, es limpia y cumplidora, no duerme fuera. Para informes: Telf. A-6179; tiene buenas referencias de familias respetables.
O2 17060 10-12 May.

SE DESEA colocar una joven española para cocinar, no le importa limpiar, sabe trabajar y tiene referencias, no duerme en la colocación, teléfono F-4440.
O3 17077 10 my 12

DESEA COLOCARSE cocinero repostero chino, en casa particular, casa huéspedes o comercio, cocina criolla, española, muy práctico, con referencias. Llamar, 8 a 11 tarde, 2 a 5. Telf. A-4091. Francisco Chang.
O2 17040 10-12 May.

UN CHINO JOVEN, cocinero, desea colocarse para casa particular, sabe cocinar criolla, americana, repostería, pastelería y pan estilo americano; tiene buenas referencias. Informes: Guillermo Ah Kawng. Compostela 35. Telf. A-6156.
O2 16877 9-12 May.

COCINERA ESPAÑOLA, repostera, se coloca, tiene referencias; no le importa ayudar a otros quehaceres. F-4714.
O2 16976 10-12 May.

SE OFRECE BUEN COCINERO, español, joven, sabe cocinar a la criolla española y americana, sabe hacer dulces; tiene buenas recomendaciones. Telf. F-6276.
O2 17041 10-13 May.

SE OFRECEN DOS españolas, de mediana edad, una para cocinar y limpiar, a corta familia; y otra para criada de mano, no le importa salir a los repartos; las dos tienen referencias. M-8719.
O2 17053 10-12 May.

SE OFREC EBUEN COCINERO español, cocina criolla, española y francesa, helados, repostería y pastelería; agradable sazón, limpio, es hombre solo, sale al campo. A-3090.
O2 17049 10-12 May.

BUEN COCINERO-REPOSTERO, asiático, desea colocarse en casa particular; cocina bien a la criolla, española, francesa y americana; tiene buenas recomendaciones. Informes: Telf. M-4751. Pregunten, por José Wong.
O2 16776 8-12 May.

COCINERO CON MUY BUENAS referencias. Hago dulces, voy barrios extremos. Telf. M-6877. Pregunten por Gregorio; no tengo pretensiones, y suplico den el aviso claro.
O2 16895 9-12 May.

SE OFRECE ESPAÑOLA joven, para cocinar y limpiar; sabe hacer algunos dulces, y tiene muy buenas referencias. Telf. A-3343.
O2 16728 8-10 my

SE COLOCA COCINERA, repostera en general, peninsular, de mediana edad, con referencias; sabe hacer plaza, y no duerme en la colocación. Telf. FO-2618.
O2 16842 9-12 May.

UN CHINO, MEDIANA EDAD, cocinero y repostero, desea colocarse en casa particular, cocina bien, sabe cumplir con su obligación. Informes: San José 37. Telf. M-5171. Guillermo Wong.
O2 17033 10-12 May.

SE OFRECE JOVEN de color, para limpiar, cocinar o manejadora; tiene referencias. Informes: Telf. A-5186
O2 16907 9-12 May.

ENGLISH SPEAKIN pastry cook who makes bread, or as general works with american or englih speaking Cuban weel recomended Inform. Adelaide F-2744.
O2 16863 9-13 may

SE OFRECE UN COCINERO asiático, desea colocarse en casa particular; cocina a la criolla y española; repostería fina, con experiencia. Informes: Telf. F-6134. U-7902, José Lam.
O2 16775 8-15 May.

O-3 Manejadoras

SE OFRECE UNA JOVEI española, para manejadora, criada de cuartos o de mano, desea casa de moralidad. Informes: F-4249.
O3 16985 10-12 May.

O-5 Jardineros

SE OFRECE EXPERTO jardinero, japonés, en una casa particular o finca, sabe manejar máquina y tractor; tiene garantía. Informes: A-8780. Obispo 80.
O5 17074 10-15 May.

O-6 Choferes

DESEA COLOCARSE un chofer español, experto en toda clase de máquinas; conoce de mecánica, con 17 años de práctica en el manejo, San Martín número 10, apartamento número 15, casi esquina Infanta. C. Fernández. Telf. U-4510.
O6 16292 4-12 May.

SE DESEA COLOCAR un chofer en casa particular; tiene buenas referencias. Telf. F-4882.
O6 16376 5-12 May.

DESEA COLOCARSE chofer español, experto en toda clase de máquinas y mecánica, sin pretensiones, y con esmeradas referencias de buenas casas. Telf. A-4792.
O6 17007 10-12 May.

CHOFER-MECANICO, español, práctico en toda clase de máquinas, ofrece sus servicios a casa particular o del comercio, es hombre serio y tiene recomendaciones personales de las casas donde trabajó. Telf. FO-2223.
O6 16988 10-13 May.

CHOFER-MECANICO, español, se desea colocar en casa particular, tiene muy buenas referencias de las casas que ha trabajado varios años, es serio y cumplidor, y no tiene pretensiones. Informes: Reina 12. M-8989.
O6 17028 10-12 May.

O-8 Lavanderas y Lavanderos

SE DESEA COLOCAR un lavandero asiático, en casa particular, lava y plancha ropa fina de señoras y caballeros. Telf. U-7902, Zanja 45, primer piso.
O8 17103 11-16 May.

O-10 Oficinistas

SE OFRECE JOVEN Taquígrafa y Mecanógrafa, en español, con práctica; tiene nociones de inglés, y buenas referencias. Telf. M-5158, de 2 a 5 p. m.
O10 17065 10-14 May.

TAQUIGRAFAS EN INGLES y español, se ofrecen por horas. Traducciones inglés, francés, español. Copias y circulares. Telf. M-7143.
O10 17009 10-20 May.

TENEDOR DE LIBROS: Se ofrece para toda clase de contabilidad, fijo o por horas. Telf. A-6185, de 12 a 3.
O10 16651 7-15 May.

O-12 Ofertas-Varias

SE OFRECE HOMBRE formal, para portero, criado de mano, sereno o cualquier trabajo casa particular o comercio; con buenas referencias y garantías, sin pretensiones; va a cualquier parte. U-7036.
O12 17113 11-15 May.

JOVEN ESPAÑOL, desea colocarse en casa particular o comercio, experto en toda clase de servicios, sin pretensiones; tiene buenas referencias. Telf. X-3514.
O12 17146 11-13 May.

SE OFRECE UN HOMBRE joven, fuerte, para almacén, fábrica o depósito, o para cualquier otro trabajo, sin pretensiones. Dirigirse a Galiano 107, departamento 28, con buenos informes.
O12 16998 10-12 May.

Departamento de Clasificados entrada principal del EDIFICIO
Los Económicos del DIARIO
Los LEE quien puede pagar
PRADO 103 TELEFONO A-3333

SE COMPRAN

A-4559: COMPRO muebles, baúles, piano, maletas, máquinas coser, escribir, archivos, antigüedades, objetos arte, ropa hombre. Liquido casas completas, libros, porcelana. Pago bien. Negocio rápido. A-4559.
C5 17054 10-17 May.

A-7795: SE COMPRAN muebles modernos de todas clases. También se alquilan y venden muebles de uso. Muy baratos. Monte 85. A-7795.
C5 16140 8-18 May.

C-12 Objetos-Varios

M-2680: COMPRA antigüedades, muebles oficina, casas completas, libros, baúles, maletas, prendas rotas, objetos porcelana, bajillas. Todo lo que quiera vender. Camión en puerta. Dinero en mano.
C12 16506 6-21 May.

COMPRAMOS OBJETOS de Arte, porcelanas, bronces, etc., lámparas finas exclusivamente, neveras, porcelana, juegos cuarto modernos. "La Regencia", Suárez 8 y 10. Telf. A-6628.
C12 15981 2-17 May.

SE COMPRAN

C-1 Casas

GRAN CENTRO DE NEGOCIOS

Compra y venta. Cambio casas, fincas rústicas y establecimientos, con preferencias, bodegas. Facilito dinero en hipoteca. Seriedad y Honradez. San Lázaro 236 A, bajos, A-8893. Informa, Castañeda.
C1 16861 9-4 My

C-3 Fincas Rústicas

COMPRO FINCAS RUSTICAS, para frutos menores, Provincia Habana y algunas casas. Vendo solar llano, esquina, 625 varas, cerquita Calzada Víbora. Baratísimo. U-1802 A-8893, Castañeda.
C3 16862 9-13 May.

C-4 Establecimientos

FABRICA DE JABON

Se desea arrendar una fábrica de jabón completa, lista para trabajar. Escriba detalles: P. P. Mayor, Apartado 771, Habana.
C4 17023 10-12 May.

C-5 Muebles y Prendas

COMPRAMOS JOYAS y monedas de oro y de plata, antiguas o rotas; oro en todas cantidades, pagando el mejor precio. Inmediatamente se verá atendido. Telf. A-3650. Obrapía 105.
C5 16231 4-12 May.

SE VENDEN

V-1 Casas

VENDO CHALET MUY BARATO, en lo mejor del Vedado, cuatro grandes habitaciones, dos baños, jardín. Mucho patio. 10 número 150. Telf. F-4825. Precio. $14,000.00.
V1 17149 11-14 May.

REPARTO ALMENDARES: Vendo regia residencia. Bien situada, cuatro dormitorios, dos para criados, garage y árboles frutales. Precio: $7,000.00; contado, $1,000.00; resto, $60.00 mensuales. Detalles: FO-2212, Rodríguez.
V1 17126 11-14 May.

VEDADO, CHALET $5,000.00

Lo vendo acabado de fabricar. Calle 19 y 20, jardín, portal, sala, comedor, tres cuartos, uno de criados, garage, baño de colores, cocina y otros detalles de confort. Lo vendo por embarcarme. Puedo dejar $2,500.00 en hipoteca. Telf. F-5397, López.
V1 16993 10-13 May.

REGALO $2,400 casa nueva, Víbora, costó fabricar más de $5,000. Dueño, I-1799. No corredores.
V1 17095 10 my 12

SE VENDE: PAULA 29, casi esquina a Damas, muy cerca de los Muelles, tiene muchos cuartos. Su dueño: Calzada de Jesús del Monte número 438 y medio, altos, entre Luz y Pocito. Telf. I-1132.
V1 17025 10-14 May.

SE VENDE: Gloria 204, a pocos pasos de Belascoaín, Cuatro Caminos, Cristina, Plaza Mercado, etc. Por donde pasan todos los tranvías de La Habana. Trato directo: Calzada de Jesús del Monte 438 y medio, entre Luz y Pocito. Telf. I-1132.
V1 17026 10-15 My

VENDO SOLAR CON 3 habitaciones fabricadas, de 4 x 4, en calle 17, entre 28 y 30, Vedado. Trato directo con la dueña. Informes, en la misma. Pregunten por Ana.
V1 17066 10-12 May.

SE VENDE: A PRECIO de situación, la casa Blanco número 33, entre Trocadero y Animas, con 306 metros cuadrados. Rentando $45.00. Informes: Peletería «El Buen Gusto», Galiano 70. Telf. A-5149, y Empedrado 30. Telf. A-7075. Bufete del Dr. Ochotorena.
V1 17022 10-14 May.

VENDO CASI REGALADAS 2 casas, portal, sala, comedor, 2 cuartos, cocina, servicios. Mide 309 metros, una cuadra de Calzada. Rentan: $30.00. Precio: $1,600.00. Informes: Lodos, Marte y Belona.
V1 16995 10-15 May.

ALMENDARES: VENDO casa, menos de la mitad de su valor, fabricación de primera, mucho terreno. Para verla, su dueño: San Rafael número 143-A
V1 17029 10-14 May.

VENDO una propiedad renta $75, con establecimiento; también se cambia por bodega, se dá y se acepta vuelto. Informes: Belascoaín 50, café, Pravia.
V1 16954 9-13 may

EN MATANZAS, SE VENDE o se cambia, por una en La Habana, casa Río 85. Dirijan proposiciones a J. núm. 195. Sr. Font. F-3977.
V1 16918 9-16 May.

SE VENDE una casa en la calle Magnolia número 21, entre Buenos Aires y San Antonio, buena calle, compuesta de portal, sala, hall, tres habitaciones, cuarto de baño de lujo, comedor, cocina, todo decorado, una gran terraza al fondo, garage y traspatio. Total de terreno: 300 metros. Informes en la misma, su dueño. Teléfono I-2438.
V1 16960 9-12 may

GANGA, DOS PLANTAS INDEPENDIENTES $6,950

DESAGUE letra «O», entre Oquendo y Marqués González, casi esquina a Marqués González, a dos cuadras de Belascoaín y cinco de Carlos III, teniendo en cada planta, sala, comedor, tres habitaciones, baño completo y cocina; muy ventilada, construcción sólida y habitaciones ámplias. Renta $30.00 cada piso. Precio, $6,950.00 de entrada $3.00.00 y el resto con facilidades de pago. También recibo casa pequeña o solares en los Repartos, en parte de pago de esta casa. Puede verse ed nueve a onc de la mañana y de dos a cinco de la tarde. Informes por los teléfonos M-7058 y M-7070.
V1 16970 9-19 may

GRAN OPORTUNIDAD

Vendo hermosa casa, dos plantas. Lo mejor de la Víbora, a la brisa y con agua abundante. $9,500. Calle de San Antonio número 26, entre Santa Catalina y San Mariano. Trato directo con su dueño. Puede verse, a todas horas.
V1 16870 9-15 May.

GANGA
CASA MODERNA ESQUINA $5.800

SE VENDE, situada en la calle Catorce esquina a la calle Trece del Reparto Nicanor del Campo, teniendo en planta baja jardín, portal, sala, comedor, garage, pequeño cuarto y servicio de criados y en planta alta tres habitaciones, baño completo y salita de recibo De entrada $2.000 y el resto con facilidades de pago. Informa el señor Quintana, teléfono: A-7733 y FO-2188.
V1 16930 9-24 may

VENDO DOS CASAS en puntos escogidos. Una, de dos plantas y media, próxima a la Iglesia de Monserrate; cada planta con sala, saleta, dos habitaciones, etc; la otra casa, en Villegas, próxima al Palacio, con tres plantas. Muy moderna; cada planta con sala, saleta, tres habitaciones, etc. Informes: A-7881, de 10 a 11 a. m.
V1 16700 7-12 May.

SE VENDE CASA NUEVA, en lo más fresco y mejor situado del Reparto Columbia, calles Buena Vista y Mendoza, de regular tamaño, con todas las comodidades modernas, a una cuadra de los tranvías y la Calzada. Precio, arreglado.
V1 16680 7-12 May.

SE VENDEN

VEDADO, vendo 23 entre D y E, casa antigua, con su solar completo, precio situación y facilidades de pago. Su dueño, 12 número 215, F-2900.
V1 16711 7 my 12

HERMOSA CASA, 3 PLANTAS

Moderna, a una cuadra de Reina, se cambia por bodega, su dueño, San Rafael y Oquendo, café, de 1 a 4. Alvarez.
V1 16714 7 my 12

CONSULADO Y PRADO

Magnífica casa de dos plantas, próxima a Prado, propia para médico o familia, $20,000; otra, San Lázaro, próxima Belascoaín, $12,000, dos plantas, Gerardo Mauriz. Empedrado 30. M-7586 FO-7815.
V1 16601 7-12 May.

VEDADO, APROVECHE

Moderna, espléndida residencia, parte alta, calle de letras, jardín, portal, sala, hall, 5 cuartos, garage, patio, tres cuartos criados, $11,000. Gerardo Mauriz, Empedrado 30. M-7586 FO-7815

CALLE 23, ESQ.

Espléndidar esidencia mil metros, $32,000; otro chalet, calle 17, magnífica, situación admirable, $33,000, moderna casa, una planta, mucho terreno,p róxima hotel «Nacional», 23,000 pesos, Gerardo Mauriz, Empedrado 30. M-7586 FO-7815.
V1 16603 7-12 May.

GRANDES GANGAS: Más de 200 casas en venta, en todos los barrios, desde $1,500. No compre sin verme. Informes: Concepción 104. Telf. I-3825 Ricardo.
V1 16611 7-16 May.

PROPIA para fabricar 12 casitas en en centro de la Habana. Se vende la esquina de San José y Manrique por la mtad de su costo; para más informes: Zanja 143. Mr. González. Teléfono: M-4163.
V1 15803 30-16 mayo

FRENTE AL PARQUE CENTRAL y con frente a otra calle, por el fondo, vendo gran casa de cantería, dos plantas y una superficie de 730 metros. Facilidades. Lluria y Estrada A-7656.
V1 15175 26-26 May.

V-2 Solares

SE VENDE UN SOLAR, en Buen Retiro, Marianao, calle Steinhart, rodeado de buenas casas, frente al tranvía, 11 varas frente, por 44, fondo. Se da a $1.50 vara. Al contado o hipoteca. Informes: FO-3105. De 10 en adelante.
V2 17123 11-14 May.

REPARTO ALMENDARES: Vendo solar, frente tranvía. Bien situado, sombra, rodeado de suntuosas residencias. Precio: $1.20 vara; $300.00 entrada y el resto, a plazos. Detalles: FO-2212, Rodríguez.
V2 17125 11-14 May.

VENDO 500 METROS de terreno en San Rafael y Lucena, por San Rafael, a una cuadra de Belascoaín. Precio de situación. Informes: L. Aguilera. A-7252.
V2 16539 6-13 May.

VENDO UNA ESQUINA: Mide 1051 varas, Lanuza y A., Reparto Almendares. Informes al mismo dueño, Primelles 50, Cerro. Telf. F-6363.
V2 16374 5-20 May.

V-3 Fincas Rústicas

BELLA RESIDENCIA

Arroyo Naranjo. Vendo o alquilo casa-quinta, amueblada, o sin muebles, sala, comedor, cocina, 4 cuartos, 2 baños, 2 portales, garage, 3 cuartos criados, arboleda de frutales, jardín, frente a la Calzada. Vecindario, quintas de personas distinguidas. Telfs. A-1826 X-1183. O-Reilly número 11. La quinta tiene 4,000 metros, y puede adicionársele 12,000 metros más.
V3 16510 6-12 May.

BONITA FINCA

Próxima a Hoyo Colorado, propia para recreo y cultivo, 1 caballería, chalet magnífico, cinco cuartos, baño completo, dos garages, casa de encargado, pozo, tubería, arboleda; frente a Carretera, al fondo la laguna «Ariguanabo», para muelle botes, pesca y cacería, $3,000 contado y $5,000 en hipoteca, al 8 por ciento, Gerardo Mauriz, Empedrado 30, M-7586 FO-7815

FINCAS ARROYO ARENAS

Carretera Central, vendo varias finquitas de $10,000 a $50,000 a plazos, o a censo, Gerardo Mauriz, Empedrado 30. M-7586 FO-7815.
V3 16602 7-12 May.

SE VENDE

Estupenda finca de recreo, situada en el Hollywood de Arroyo Arenas, propia para familia rica y de gusto refinado; tiene 9,360 metros de terreno. Véala y haga su oferta. Reparto San Pedro, Carretera Central, entre La Lisa y Arroyo Arenas. F-4047 A-9543.
V3 14204 18-18 May

URGENTEMENTE VENDO finca 2 caballerías, en Carretera esta Provincia. Todas comodidades. Informes, su dueño: San José, entre Aguila y Galiano, café.
V3 17061 10-14 May.

URGE venta finca de recreo: Cuva Cantarrana, con 180 metros frente carretera central; buena casa; muchos frutales en producción, precio barato. Otra en Artemisa, 2 caballerías $3.000. Quintana, Chacón 23 A-7733.
V3 16941 9-12 may

V-4 Establecimientos

VENDO EN $500.00 establecimiento de Farmacia, situado en Santa Irene y Flores, Reparto Santos Suárez. Informes: L. Aguilera. A-7252.
V4 16537 6-13 Mayo.

VENDO, COMPRO Y CAMBIO

Establecimiento y propiedades, Habana y repartos, si usted tiene su propiedad hipotecada está usted propenso a perderla, yo le puedo dar un establecimiento, crédito hipotecario y dinero. Véame y se convencerá. Más detalles, San Rafael y Oquendo, café, de 1 a 4. Angel Alvarez.
V4 16717 7 my 17

EXTRAORDINARIO NEGOCIO: Con solamente unos $5,000.00 mano, puede comprarse farmacia, situación, instalación inmejorables, casa nueva, Calzada, $12,000.00 existencia, enseres; promedio venta mensual, sobre $2,400. Bajísimo alquiler. Gastos mínimos. Oportunidad única. Escriban: Sr. López, Aguacate 13, altos.
V4 16182 3-13 May.

MAGNIFICO NEGOCIO. Por tenerse que embarcar para España, se vende la panadería «La Panificadora», en Morón. Es la mejor montada que hay. Tiene amasadora, sobadora galletera, motor elértrico, camión de reparto y carro; con dos hornos y elabora dos sacos de harina. Se vende muy barata. Para entenderse con su dueño, en la misma.
V4 15306 27-27 May.

GRAN GANGA: POR NO SER su dueño del giro, vendo bodega, en punto donde todo es comercio. Se da en proporción, por no ser su dueño del giro. Calle La Rosa 2-A., Cerro.
V4 17038 10-14 May.

VENDO CAFE SIN CANTINA

PUNTO más comercial de la ciudad y tránsito, lo mejor montado en su giro. Garantizo no encontrará mejor negocio que éste. Informan: Antón Recio y Monte. Benito, café.
V4 16964 9-13 may

BUENA OPORTUNIDAD
PARA GANAR DINERO

Se vende una planta trasmisora completa, barata, si le interesa véame en el café El Pensamiento, Monte entre Prado y Zulueta.
V4 16981 7 my 17

SE VENDEN

VENDO BODEGA: Sola esquina, mucho barrio, dentro de la ciudad. Buen contrato. No paga alquiler. Es un regalo. Precio: $1,000.00. Informes:: Antón Recio y Monte, Benito, café.
V4 17043 10-12 May.

VENDO O CAMBIO

Por finca rústica, casa en la Habana, moderna, dos plantas, mide 500 metros, rentando hoy $208 mensuales. Su dueño, San Rafael y Oquendo, café, de 1 a 4. Sr. Alvarez.
V4 16716 7 my 17

V-5 Muebles y Prendas

URGENTEMENTE VENDO todos los elegantes muebles de mi casa, sala, comedor y cuarto. Todos Arte Moderno, San Lázaro 332, bajos, entre Belascoaín y Gervasio.
V5 17144 11-17 May.

VENDO MUEBLES: Juego de sala, de comedor y cuarto. Todo nuevo. Moderno. Muy barato. Informes: Trespalacios y Benavides, bodega.
V5 17075 10-17 May.

«UNA CASA COMPLETA» de muebles y lámparas, por $10.00 mensuales, un juego cuarto, juego comedor, juego sala, nevera, 3 lámparas, 2 sillones-portal, una cama de niño, una fiambrera. Todo por $10.00 mensuales, libre conducción. «La Especial». Neptuno 153.
V5 517063 10-9 Jun.

«UNA CASA COMPLETA», por $15.00 mensuales, juego sala, juego comedor, juego cuarto, nevera, tres lámparas, mesa-teléfono, dos sillonesportal, 1 cama hierro, 1 fiambrera, 1 sombrerera y una mesa-escritorio. Todo por $15.00 mensuales, libre conducción. «La Especial». Neptuno 159.
V5 17064 10-9 Jun.

A PRECIO DE VERDADERA ganga, vendo junto, o por separado, juego sala, dos cuartos, comedor Renacimiento Español, 1 gobelino. Telf. F-1324, por la mañana.
V5 17045 10-14 May.

MUEBLES CLASICOS y Arte Moderno, muy baratos, a contado y a pazos. Fabricación rápida a elección del cliente. Liquidación de enormes existencias, así como joyería, lámparas, etc., con el fondo y mensualidades que convenga al comprador. Cambiamos y alquilamos muebles, con opción a comprarlos incluso los de lujo, rebajando la mitad de lo pagado. La Casa Ruisánchez, (que anuncia la verdad). Angeles 3, esquina a Estrella, (del 25 al 31) Telf. A-2024.
V5 15518 28-27 May.

DESEO REDUCIRME. Vendo barato juego sala, recibidor, cuartos, comedor, nevera, ortofónica «Víctor», mesa-teléfono, sillones-portal, lámparas, cuadros, librero. San José 97, bajos, entre Belascoaín y Lucena.
V5 16894 9-16 May.

OPORTUNIDAD: VENDO juego sala, $15.00; bonito juego cuarto, $25.00; lámpara de pie, sombrerera, buró, librero, adornos, cortinas. Todo precio situación. Urge venta, San Joaquín 33, altos.
V5 16893 9-12 May.

VENDO JUEGO cuarto, moderno, $38.00, barniz muñeca; juego comedor, 10 piezas, $50.00; juego sala, $17.00, con espejo moderno, A-5704, Jesús del Monte 27, altos, una cuadra Tejas.
V5 16898 9-12 May.

SE VENDE BURO CAOBA, grande; 4 estantes libros; pianola «Aeolian»; archivero acero «Allsteel»; flauta «Lefebre A.» Todo barato. Puede verse, 2 a 5, Gervasio 174.
V5 16640 7-12 May.

SE VENDEN DOS HERMOSOS juegos uno de comedor y otro de sala, de caoba, Renacimiento Español, con 12 piezas, el de comedor y 6 piezas, el de sala. Todo en buen estado. Avenida Simón Bolívar número 48, esquina a Manrique. Horas, de 10 a 12 y 2 a 4.
V5 16560 6-13 May.

UN PESO SOLAMENTE para adquirir juego cuarto magnífico; burós, desde $7.00; butacas, sillas, $1.00; libreros. Todo, con increíbles facilidades pago. Aceptamos muebles usados, como pago, fondo. «La Predilecta», San Rafael 171, entre Oquendo y M. González. U-1729.
V5 15537 28-14 May.

MAQUINAS DE COSER

«Singer», ovillo central e industriales. Tenemos gran surtido, con facilidades de pago. Tenemos piezas de repuesto, todas clases. Compramos y cambiamos. Pagamos doble. Angeles 36 y Sitios. Telf. A-8861.
V5 16006 2-17 May.

VENDO ELEGANTE JUEGO cuarto, sala, comedor, lámparas y mesa-teléfono. Todo modernísimo, por la tercera parte de su valor. Concordia 31, altos, esquina San Nicolás.
V5 15993 2-17 May.

MUEBLES EN ALQUILER

Oportunidad única. Liquidamos preciosos juegos de cuarto desde 50. 80. 100, 120. y 250 pesos. Modernistas. Juegos sala y recibidor desde $20.00 comedor. Arte Moderno, caoba, desde $45.00. Muebles de niño, Neveras. Atractivas, facilidades de pago. Compramos, cambiamos, alquilamos. Cao y Varela. Angeles 29. Teléfono A-3416.
V5 14836 23—23 May.

MEDITE

Y no malvenda sus muebles, que sacará poco dinero. Nosotros, apreciándoselos bien, se los cambiamos por joyas finas, modernas y baratas. Compramos también, oro y platino, objetos de arte y joyas antiguas y modernas. Pérez y Castro, Compostela 169. Telf. A-1319.
V5 15550 29- 14 May.

V-6 Maquinarias

IMPRESORES

Vendo guillotina 28", mano y motor, baratísima. Almendares 15, Marianao.
V6 16713 7 my 12

MAQUINARIA. Motores gasolina, petróleo, vapor, alcohol y eléctricos, tuberías y aparatos de regadío y cuanto alcance el ramo de la mecánica, a precios de trastos viejos. Una Delco con batería. Cerro 695, I-6389. Casa Manolo.
V6 15567 28 my 28

V-7 Automóviles y Accesorios

CAMION STUDEBAKER, propio para el reparto de cuarquier industria. Está nuevo de todo. Calle Flores 8, entrando por Agua Dulce, carbonería. Es cerrado. La caja vale el dinero.
V7 17116 11-15 May.

SE VENDE UN CAMION FORD, del 29, para reparto comercial. En buenas condiciones. Informes: FO-2489.
V7 17168 11-14 May.

VENDO PONTIAC CERRADO, 4 puertas, del año 1929, buenas gomas, pintura y perfecto funcionamiento. Lo doy barato por embarcarme. Véalo. Belascoaín número 5. Telf. U-7043.
V7 17160 11-14 May.

SE VENDE UN CAMION FORD, propio para reparto de tabacos o negocio análogo. Informes: Barcelona 13, garage «Fénix».
V7 17152 11-16 May.

UN CAMION DE 1 Y MEDIA tonelada, cuatro cilindros, buen estado. Precio razonable; Calzada Real número 35, Ciénaga. En la misma se tratará el negocio.
V7 17153 11-15 May.

GUAGUAS DE DIFERENTES tipos. A buen precio. Agencia «Republic». Monte número 427.
V7 16857 9-12 May.

PACKARD TURISMO, 8 en línea, precioso. Lo más lindo que rueda en Cuba, propio para familia de gusto, o alquiler de lujo. «El Relámpago». Concha 113.
V7 16980 10-14 May.

El DIARIO Hablado
Se trasmite todos los días

SE VENDEN

SE VENDE UN PACKARD, 7 pasajeros, en buen estado. Puede verse: San Miguel, entre Oquendo y Marqués González, garage, $100.00. Informes: Sr. Fausto.
V7 16994 10-14 May.

CUÑA FORD

Ultimo tipo. Una verdadera ganga. Puede verse en San Miguel, entre Oquendo y Soledad, garage.
V7 17017 10-16 May.

CUÑA STUDEBAKER, completamente nueva, costó $2,400, se vende en $600.00. Verla, en Trocadero 24. Su dueño: Prado 16, altos.
V7 17001 10-14 May.

SE VENDE UN HISPANO SUIZA, en perfectas condiciones, con cuatro gomas nuevas, motor a toda prueba. Informes: Patria 45, Cerro.
V7 16922 10-14 May.

DODGE DEL AÑO 26, abierto, completo. Lo doy regalado. Precio: $80.00. I-2545. Su dueño.
V7 16977 10-13 May.

ACCESORIOS NUEVOS y usados, para cualquier marca de automóviles y camiones. Cómprelos en el rastro mayor de Cuba. «El Relámpago», Concha 113. También servimos al interior.
V7 16979 10-19 May.

«REPUBLIC», de 2 toneladas, moderno, 6 cilindros. Gomas nuevas. Dobles gomas. Eje flotante. En ganga. Agencia «Republic». Monte número 427.
V7 16858 9-12 May.

«REPUBLIC» de 1 tonelada. Moderno, con gomas de aire, 4 velocidades, 6 cilindros. Como nuevo. Agencia «Republic». Monte número 427.
V7 16856 9-12 May.

VENDO FORD

Compro Sedan, cuatro puertas; Tudor, dos puertas; camión del 28 al 31; camión Chevrolet, del 28 al 31. Sr. Pérez. M-2270.
V7 16007 2-17 May.

GRAN TALLER DE CHAPISTERIA

Reparación en general de radiadores, pintura «Duco», soldadura autógena, de Enrique Padilla. Infanta 5, entre Jovellar y San Lázaro. Telf. U-7267. Esta casa pinta con «Duco» todas las reparaciones de los trabajos de chapistería, con precios muy reducidos y con toda garantía, en las reparaciones generales. Mi interés es que sea usted cliente para siempre.
V7 13462 J1R. Ind.

V-8 Instrumentos de Música

ORTOFONICA LEGITIMA «Víctor», lujoso gabinete, parada automática, muchos discos, $8.00; pianola «Aeolian», garantizada, sin comején, banqueta, 150 rollos, costó $1,000.00, regalo, $45.00. San Joaquín 33, altos.
V8 17045 10-13 May.

RADIOS "MAJESTIC", $5.00 mensuales. Ultimos modelos 1932, $80.00 a plazos. Aceptamos fondo o parte pago, radios, victrolas, pianolas, muebles usados. A-5704, Jesús del Monte 27, altos 1 cuadra Esquina Tejas.
V8 16899 9-13 May.

VENDO RADIO eléctrico, 7 bombillos, $15.00, gran claridad de voz, nuevecito; ortofónica, de mueble, lujosísimo, 20 discos dobles, $9.00. A-5704, Jesús del Monte 27, altos, Esquina Tejas.
V8 16896 9-12 May.

VENDO ELEGANTE pianola, garantizada, sin comején, flamante barniz, teclado blanco, costó $1,300, regalo $60.00. Traiga experto. Verla es comprarla. A-5704, Jesús del Monte 27, altos, Esquina Tejas.
V8 16897 9-12 May.

OPORTUNIDAD: VENDO ortofónica «Brunswick», de 4 disqueros, con 150 discos. Egido 16, segundo piso, número 31. Después de las 7 de la noche.
V8 16613 7-15 May.

AFINE SU PIANO, pianola por $2.50 Absoluta garantía. Virgilio Fernández, procedente de grandes fábricas europeas. Taller de reparaciones de pianos y autopianos. Zulueta 36 y medio. M-3040.
V8 16555 6-5 Jun.

PIANOS de las mejores marcas. Se venden al precio que usted quiera pagar. También un gran surtido en Guitarras de primera calidad. Monte 18, entre Angeles y Aguila.
V8 16965 9-12 may

V-11 De Animales

S EVENDEN cerdos pura sangre, raza Duroe-Jersey, importados, verracos, tipos selectos. Informa: señor López, Matadero Amreicano Lykes Bros, Luyanó.
V11 16952 9-12 may

V-12 Objetos-Varios

VENDO CARRETILLA de fritas, que trabaja día y noche. Deja $3.00 diarios. Precio: $50.00, Cuenya, Monte y Cárdenas, vidriera.
V12 17112 11-14 May.

PARA EL HOGAR

POLVO "KATOL"

Mate las chinches y demás insectos. Inofensivo y no mancha. Acompañando este anuncio, precio especial: 25 centavos. El Sol Naciente. Obispo 80, esquina a Villegas.
V12 16223 3 jn 3

PARA LAS DAMAS

PD-6 Interés para las Damas

SOMBRERERA: NO BOTE su sombrero, sin antes verlo Celestina. Hago modelo a su cara, $1.00; reformo, tiño. Voy a domicilio. Campanario número 114, esquina a San Rafael. A-2492.
P-D6 17172 11-15 May.

BLUSAS CALADAS muy bonitas; juegos de sweaters, con bufanda y sombrero, elegantísimos; turbante y sombreros de paja extra-fina. Fabricación exclusiva nuestra. Todo a precios económicos. Casa «Venamí», San Rafael 1 y medio, entre Industria y Amistad.
PD-6 16784 8-14 May.

MADAME KUZMA: Ex-Modista de las principales casas de París y Viena. Creadora en sombreros finos, modelados en su cabeza. Transforma toda clase sombreros. Ultimos modelos, desde $1.00. También tiñe sombreros. San Rafael y San Nicolás, (altos).
PD-6 16250 4-3 Jun.

«EL PENSAMIENTO»: Calzado a medida, cómodo, elegante. Especialidad, pies delicados o defectuosos. Hacemos y reformamos zapatos con tela de su vestido. Pasamos a domicilio. Luyanó 37. (Toyo). I-6608.
PD-6 15037 25-25 May.

GIROS Y LETRAS

CAJAS RESERVADAS

Las tenemos en nuestras bóvedas, construídas con todos los adelantos modernos y las alquilamos para guardar valores de los interesados. En esta oficina daremos todos los detalles que se deseen.

N. GELATS Y COMPAÑIA
106 Aguiar 108, esq. a Amargura.
G-L. 16874 9-8 Jun.

DINERO E HIPOTECAS

SE OFRECE

DINERO: AHORA SI TENGO para hipoteca, sobre propiedades en La Habana, Vedado, etc., con buena garantía, bajo interés en el día. Monte 317. A-1988.
Z-S-O. 17154 11-15 May.

DAMOS $6,000.00

En hipoteca sobre finca rústica, en Carretera de la Provincia de La Habana. Interés módico. Informes: Lluria y Estrada. Aguiar 71. Telf. A-7656
Z-S-O. 16910 9-15 May.

DINERO E HIPOTECAS

Dinero en Hipoteca

En todas cantidades, al tipo más bajo en plaza. Con la mayor reserva y prontitud.

MIGUEL F. MARQUEZ
Empedrado No. 16, altos, esquina a Cuba
E. 26 Dic. Ind.

DINERO

No pierda tiempo. Cuando necesite tomar dinero en hipoteca o pagaré vea a Fernández Alvarez, San Ignacio 50. Telf. A-4432, de 2 a 4. Operaciones rápidas y absoluta reserva.
Z s o 16025 2 jun 1

DINERO

Doy grandes y pequeñas cantidades en hipoteca desde el 6 por ciento en adelante para la Habana y sus barrios. También tengo para los repartos. Operación rápida y absoluta reserva.

JULIO C GRANDA
Obrapía 33. Telfs. M-5921, F-5759
Z-S-O. 14182 17-17 May.

Z-S-T. Se Toma

11,000.00! TOMO EN PRIMERA hipoteca. Trato directo. Buena garantía. Ampliar fabricación. Sr. Veloso, Neptuno 144. A-6927.
Z-S-T. 17115 11-14 May.

SE SOLICITAN de 45,000 a 60,000 pesos en hipoteca. No corredores. F-2349. En la ciudad de la Habana.
Z s t 17082 10 my 12

DESEO TOMAR en 1o. hipoteca las siguientes partidas: $1,00 al 10%, Vedado. $2.000 al 8%, Habana. $8.500 al 8%. Habana. $3.500 al 9%, La Sierra: para tratar pase por Chacón 23, señor Quintana A-7733.
ZST 16942 9-12 may

BANCOS: COMPRO Libretas, Bonos del Asturiano, Bonos Mercado Unico, Centro Gallego, Bonos, Obligaciones del Gobierno y Bonos y Acciones de todas las Compañías. Compostela 111. Manuel Piñol.
Z-S-T. 16619 7-17 May.

ENSEÑANZAS

E-1 Academias

INSTITUTO especial para niños necesiten instrucción individual, o que sean retardados en el desarrollo mental o físico. Residencia espléndida. Alimentación superior, adaptada a cada caso especial. Cuidado y ambiente de hogar. Informa Director, S. Francisco número 206, Víbora, teléfono X-3654.
E1 17058 10 my 25

"INSTITUTO COMERCIAL". ¡Aprovéchese!! ¡¡Apresúrese!! Ahora mismo. Pida inmediatamente informes de nuestra Oferta Especial, por este mes solamente, con derecho a empleo y diploma. Taquigrafía, Mecanografía, Inglés, Teneduría, Aritmética, Caligrafía, Gramática, Ortografía. Belascoaín 98-A Telf. M-1803 Pida prospecto.
E1 16195 3-2 jun.

APRENDA USTED

En momentos desocupados, desde su propia casa: Ortografía práctica, Mecanografía. Gramática, Aritmética. Contabilidad, etc Garantizamos enseñarle o devolvemos su dinero Miles de personas satisfechas, nuestra mejor recomendación. Sea usted otro de ellos: le conviene. Escríbanos, sin compromiso. Gran academia Mercurio. Dragones 42. Habana.
E-1 13925 15-16 mayo

E-4 Escuelas

ESCUELA POR CORRESPONDENCIA: Director: A. M. Aguayo. Cursos de Pedagogía nueva y Pedagogía de Escuelas Secundarias. Pídase el prospecto a Línea 17, Vedado.
E4 16853 9-24 May.

E-5 Profesores

BAILES: Prof. Chileno R. CAÑAS
Danzón, son, fox, blue, tango. Aprendizaje rápido. Doy práctica con la enseñanza. Bailes de teatro. Seriedad. Competencia. Clases a todas horas. Empedrado 60.
E5 17117 11-16 May.

INGLES: PROFESOR americano, de experiencia, con dos títulos. Nuevo método, sencillo, rápido. Malecón 37, altos y San Lázaro 114, altos. M-3405 Duncan Thomas.
E5 17014 10-19 May.

ENSEÑO CORTE Y COSTURA, sistema «Fácil y Práctico», bordados a máquina, tejidos una o dos agujas, pintura, flores, sombreros. Desde que empiecen confeccionarán sus vestidos. Todo lo enseño por $5.00 mensuales. Grupo escogido y limitado de alumnas. (No es Academia). M-1154.
E5 16916 9-25 May.

MODISTA francesa da clase de corte y costura, sistema francés, a su casa. San Rafael 1, altos de La Esmeralda.
E5 16707 7 my 15

GARANTIZO USTED hablará inglés correctamente y en breve, tomando clases individuales conmigo. Gramática, Lectura Comercial, Conversación práctica y perfecta. Competente profesora americana. Galiano 93. M-1307
E5 16663 7-12 May.

PROFESORA francesa, graduada Universidad París, da clases de francés y literatura a domicilio, y en su academia, Vedado, 4 número 253, altos ,entre 25 y 27, F-2658.
E5 15913 2 jun 3

PROFESORA DE INSTRUCCION Primaria, con varios años de práctica, en las Escuelas Públicas, se ofrece para preparar niños, para las escuelas particulares. Se reciben óórdóó las particulares. Se reciben órdenes: Telf. F-1068 desde la 1 p. m.
E5 16114 3-15 May.

PIANO Y SOLFEO, $3.00 mensuales. Canto, violín, guitarra, mandolina. Piezas al mes de empezar. Exámenes trimestrales. Especialidad alumnos haraganes. Vamos a domicilio, A-0225, San Rafael 71, altos.
E5 16009 2-2 Jun.

INGLES

Enseñado por profesora americana. Sorprendentes resultados en pocas semanas. El discípulo leerá, escribirá y hablará el inglés en breve tiempo. Lecciones a domicilio, también. Miss Kapan. Gran Hotel. Teniente Rey y Zulueta. M-9896.
E5 15231 26-26 May.

INGLES, TAQUIGRAFIA, (inglés y español), Teneduría, Cálculos Mercantiles, Mecanografía y Matemática. Clases a $9.00 mensuales, a domicilio. Profesor F. Hitzman, Reina 30, altos. Traduzco también obras o documentos de español al inglés.
E5 13733 14-14 May.

E-6 Institutrices

ENGLISH LADY TEACHER wishes employment in good family for summer months or to travel. Write «El Marino». Miss. Hartford.
O12 15630 29-6 May.

DE INTERES GENERAL

GRATIFICARE DEVOLUCION aretes brillantes, perdido martes, tarde. Concordia 19, primer piso.
I-G. 17132 11-14 May.

¡OJO! ¡OJO PROPIETARIO! El único que garantiza la completa extirpación del comején, usando el mejor procedimiento y gran práctica. 10 de Octubre 534. Telf. I-3302. A. Piñol.
I-G. 15443 28-28 May.

MARCAS Y PATENTES: Tramitación rápida. Precios mínimos. Facilidades de pago. Informes gratis. Cumplimentamos órdenes del interior. Dr. Fuentes Suárez. Telf. M-2980, Aguiar 126, Habana.
I-G. 16906 9-24 May.

M.E.C.D. 2016

A TRAVES DE LA VIDA

Por HECTOR DE SAAVEDRA

LAS COSAS UTILES

En el Hotel Plaza me regalaron un plano muy curioso y detallado de la Carretera Central, con el mapa de la Isla de Cuba, la carretera de New York a Key West y una infinidad de direcciones comerciales y de monumentos públicos. Este Directorio, que es un obsequio a los turistas, puede ser muy útil a los residentes en este país. Por lo pronto es inmensamente instructivo y de una manipulación sencillísima.

Ayer, un viejo amigo que se apellida Maza y que es condueño de una gran imprenta y papelería que ocupa la antigua casa de Borbolla, en Compostela y Obrapía, me hizo presente de un soberbio almanaque de pared. Me queda todavía la mitad de un año para ir esfoliando este «libro de la vida» como lo llaman los señores Maza Caso y Compañía que son los editores de este regalo.

Ya ven ustedes cómo tenía yo razón al decir que en Cuba todo se hace hoy a fuerza de regalos.

El de Maza fué espontáneo y sincero. Me encontró en la librería de Wilson y me hizo ese presente que tenía destinado para otro. Pero el buen Maza se acordó de cuando andaba «con nosotros», cuando «paraba» artículos para «La Habana Elegante» y cuando era tertuliano del «Fígaro». Sus amigos de entonces son, hoy, ministros, senadores y cercantes y creo que los recuerda con cariño.

Como Ramón Rambla, Jesús Mª Bouza, Aurelio Miranda y algún otro que olvido, Maza hizo su carrera a pulso, y como los que he mencionado ganó su fortuna en la brecha y trabajando incesantemente. Es un criollo como los que yo guardo para modelo y por eso tengo ahora un inmenso placer en rendirle este homenaje.

Pues él y el señor Caso, al que no tengo el honor de conocer, han editado en este «año terrible» y para regalarlo, un almanaque lujosísimo, impreso en papel satinado y con el aditamento de llevar unido diariamente ,al Santoral una página de amena literatura.

Todo ésto es muy hermoso porque indica un espíritu que no está supeditado únicamente a la sórdida ganancia. No creo que «como negocio» ese Almanaque que ha debido costar muchos pesos, haya sido un éxito. Pero como expresión de buen gusto, de generosidad y de prestigio el resultado compensa bien largamente el esfuerzo.

Ahora bien. Si la finalidad —muy legítima— que se persigue es una propaganda comercial, es lástima que tan valioso esfuerzo no dure más que un año y aún así dentro del camino trilladísimo de otros tantos Almanaques más o menos vistosos pero con su utilidad limitada.

El plano de la Carretera Central, me ha sugerido una idea. No existe un buen mapa claro, detallado y minucioso de la ciudad de la Habana y sus alrededores. El primero que lo hiciera ganaría dinero y si lo regalara conseguiría una publicidad duradera y efectiva. Eso sí, tendría que estar «bien hecho». Pero si se gasta tanto escrúpulo en un Almanaque, ¿por qué no habría de hacerse un plano detalladísimo, cómodo en el manejo y en buen papel como los que edita en París la casa Taride, que goza de justa fama?

Porque no se crea «que a caballo regalado no se le mira el colmillo». Se considera todo presente útil y valioso y se le conserva. La casa de Cuervo y Sobrinos, joyeros de esta capital, regalaban unos cortaplumas inoxidables que había que ponerles asunto, que anunciaban con el letrero **Longines** la marca de estos famosos relojes.

La casa Bacardí, de fama mundial, hacía todos los años muy buenos regalos, y era su mejor anuncio No sé cómo anda ahora.

El mapa de la Habana, en la forma de ese plano de la Carretera Central sería utilísimo en los bufetes, en oficinas y en el bolsillo de los turistas. Con anuncios discretos (sin bombo) y sólo para indicar direcciones, se haría de él un directorio y podría reproducirse todos los años. Una buena inteligencia sabría darle otros atractivos que a mí no se me ocurren en este momento.

La cuestión, en todo, es principalmente de buen sentido. Por lo general no se sabe salir de la rutina y el **Exito** no está, —como dice un pequeño juicio del Almanaque de «Maza Caso y Compañía»,— fundado exclusivamente en los caprichos de la **Suerte**.

SUFRIO QUEMADURAS EN HOLLYWOOD, LA ARTISTA BARBARA STANWYCK

HOLLYWOOD, California, mayo 21 (US.)— Barbara Stanwyck, estrella de la pantalla, ha sufrido dolorosas quemaduras en las piernas en el día de hoy cuando se se acercó a un campo de trigo ardiendo a fin de filmar una película.

Hoover sostiene la necesidad de mantener el proteccionismo americano

EL PROYECTO DE LEY DE TARIFAS IMPUESTO EN EL CONGRESO DE ESTADOS UNIDOS POR LOS DEMOCRATAS FUE VETADO AYER POR MR. HOOVER

Parker Willis, conocido economista de Nueva York, ha sido acusado por un senador de aprovecharse de su cargo de asesor bancario y de moneda, para trasmitir secretos a los franceses

WASHINGTON, mayo 11.—US.— El Presidente Hoover vetó hoy el proyecto de ley de tarifas impuesto en el Congreso por los demócratas, devolviéndolo a las Cámaras con un mensaje especial en el que dice que el «bill» destruiría la protección arancelaria, representando claramente un paso atrás.

El Presidente hace en el mensaje cuatro objeciones a la ley:

1.—Que es imperativo mantener la política proteccionista norteamericana, en vista de las existentes condiciones mundiales.

2.—Que el «bill» anula la cláusula flexible de la ley de tarifas vigente (Smooth-Hawley) y abre el camino a modificaciones radicales cuando el Congreso considere los diferentes aranceles.

3.—Que dispone que se haga un convenio internacional de aranceles, en conferencia mundial, abandonándose así la tradicional política de tratar las tarifas como una cuestión nacional.

4.—Que requiere negociaciones de convenios recíprocos, los cuales resultarían en hostilidades comerciales y enredos internacionales muy importantes.

El Presidente sostiene igualmente que en los países extranjeros se pueden fabricar artículos industriales más baratos que en los Estados Unidos, debido a que muchos de ellos han abandonado el patrón oro y que por ello el proteccionismo aduanero es esencial en los actuales momentos.

Acerca de la iniciativa de convocar una conferencia internacional para discutir cuestiones de comercio, el jefe del Ejecutivo afirma que la experiencia ha demostrado que tal cosa es inútil.

ACUSADO UN ECONOMISTA DE DIVULGAR SECRETOS EN FRANCIA

WASHINGTON, mayo 11.—INS.— En el Senado formuló hoy el senador Kean, republicano de Nueva Jersey, una acusación contra H. Parker Willis, conocido economista de Nueva York. Declaró el senador Kean que Willis se aprovecha de su cargo de asesor de la Comisión bancaria y del currency para obtener informes confidenciales que trasmite después a los periódicos franceses.

Agregó que Willis está «en contacto casi diario con París, trasmitiendo informes de tal naturaleza confidenciales que ningún senador, excepto los que forman parte de la comisión que preside Mr. Glass, ha logrado obtener del Comptroller del Currency».

EL PUEBLO TODO DE FRANCIA RENDIRA HOMENAJE NACIONAL HOY, AL PRESIDENTE DOUMER

Gourguloff, el asesino del anciano Jefe del Estado francés, declaró que se proponía haber asesinado primero a Hindenburg, lo que no pudo realizar por no habérsele visado el pasaporte

PARIS, mayo 12 (jueves) (US).— El alma de Francia rendirá hoy el postrer homenaje a la memoria de su décimotercer presidente, Paul Doumer, en las imponentes naves de la catedral de Nuestra Señora de París. Los funerales del infortunado anciano tendrán carácter nacional.

Muy temprano, los restos de Doumer serán trasladados del palacio del Elíseo, en los cuales se encuentran en capilla ardiente, a la Catedral, para ser llevados finalmente al Panteón, donde permanecerán un día entre las cenizas de los mas grandes hombres de la Francia moderna. El viernes serán inhumados en el sepulcro familiar de los Doumer.

En pos del féretro marchará un cortejo que tendrá dos millas de largo, y a la cabeza del cual figurarán el nuevo presidente, Albert Lebrun, el rey Alberto de Bélgica el príncipe de Gales, el general Pershing, como representante del presidente Hoover, todo el cuerpo diplomático acreditado, las principales personalidades del mundo oficial de la nación, y una representación nutrida de las tropas de Francia.

El presidente Lebrun se instaló ayer en el palacio del Luxemburgo, junto a los jardines de este nombre, en el cual permanecerá hasta el viernes.

Lebrun anunció anoche que designará nuevo Gabinete a principios de junio y que André Tardieu continuará gobernando mientras no se reúna la nueva Cámara. De esta manera los principales problemas políticos de Francia seguirán sin resolver en tanto no forma el nuevo gobierno Edouard Herriot, ex primer ministro que controla actualmente la Cámara, de mayoría radical.

GOURGULOFF INTENTABA MATAR A VON HINDENBURG

PARIS, mayo 11. (INS).—El autor de la muerte del presidente Doumer de Francia ha confesado que también se proponía asesinar al presidente von Hindenburg, de Alemania. El doctor Gourguloff, que se ha fracturado, al parecer, el puño izquierdo forcejeando para librarse de los grillos que le tenían sujeto en el Palacio de Justicia, ha sido convenientemente encerrado. con el fin de que no pueda llevar a cabo sus propósitos de evadir la acción de la justicia.

«Deseaba asesinar a von Hindenburg primero, pero no pude obtener el visado de mis pasaportes para penetrar en territorio alemán», dijo al juez.

También fué a ver al presidente Masaryk, de Checoeslovaquia, pero aunque consiguió acercarse al jefe ejecutivo de ese país, en el momento en que pudo realizar el crimen se dió cuenta de que se le había olvidado el revólver.

«Además—declaró—, el presidente se portó tan amablemente conmigo que aunque hubiera tenido el revólver a mano con toda seguridad que no habría llevado a cabo mis planes.»

Al salir del Palacio de Justicia rodeado de policías, Gourguloff levantó los brazos y dió un viva a Francia.

EL GOBIERNO DE AUSTRIA HA HECHO UN CONVENIO CON SUS ACREEDORES

VIENA, mayo 11 (US.)—El Gobierno de Austria ha terminado un convenio con todos los acreedores de los organismos federales y municipales austriacos, excepto la Liga de las Naciones. El convenio representa una Moratoria de todas las deudas extranjeras, excepto el empréstito hecho por la Liga.

Se ha sabido también que han quedado pospuestos hasta el próximo otoño el nuevo arreglo de los cambios extranjeros, la disolución del Parlamento y las nuevas elecciones. Para entonces se habrá constituído un gobierno moderado bajo la presidencia de Engelbert Dollfuss, y con el apoyo pasivo de los elementos socialistas.

APARECIO FLOTANDO EL CADAVER DE UN INDIGENTE

Frente al Castillo de la Punta apareció flotando sobre las aguas el cadáver de un individuo de la raza negra, que no ha sido identificado hasta ahora. Sólo se sabe que le apodaban «Michireles», según declaró a la Policía un indigente, nombrado Ramón Flores Suárez, que era compañero del occiso.

El cadáver de «Michireles» fué reconocido por el médico de guardia en el primer centro de socorro, quien certificó que presentaba una herida contusa en la cabeza.

Se ignora si «Michireles» se suicidó, arrojándose al litoral, o fué víctima de un hecho casual.

El cadáver fué remitido al Necrocomio, para la práctica de la autopsia.

ROBO

Antonio Fernández Menéndez, dueño de la bodega establecida en Obrapía 32, dió cuenta a la Policía que le violentaron la puerta de la calle, llevándole mercancías, los ladrones, por valor de 15 pesos.

UNA EMISION DE 2.000 MILLONES EN EE. UNIDOS

El Senador Robinson propone esa misión de bonos a fin de realizar obras públicas

WASHINGTON, mayo 11.—US.— El senador Robinson, líder de la minoría democrática en el Senado, propuso hoy como política de su partido, que se emita dos mil millones de pesos en bonos federales, para dedicar el dinero a obras públicas en toda la nación.

Mr. Robinson manifestó que esa es la mejor manera de estimular los negocios y aliviar el desempleo, agregando que los democratas pedirán la discusión del importante «bill» tan pronto como termine el debate de los impuestos, exigiendo que el Congreso resuelva antes de que concluya la presente legislatura.

Si no se logra la aprobación de la ley antes de las convenciones presidenciales de junio, los demócratas solicitarán una sesión extraordinaria en julio.

De los dos mil millones de pesos, trescientos millones serían dedicados a préstamos a los Estados y Municipios.

Owen D. Young, elogió esta noche la iniciativa del senador Robinson diciéndole que le parece el primer programa acertado para remediar la crisis nacional norteamericana.

EL SISTEMA DE CONTROL LICORISTA SUECO, PUEDE SUSTITUIR LA PROHIBICION

WASHINGTON, mayo 11.—US.— El Gobierno del Presidente Hoover, estudia seriamente ahora la conveniencia de sustituir la Prohibición Alcohólica de los Estados Unidos, por el sistema de control licorista que tan buen resultado está dando en Suecia.

UN ANCIANO TRATO DE SUICIDARSE, DEGOLLANDOSE

La policía de la Oncena Estación se personó en el Tercer Centro de Socorro, con motivo de haber sido asistido en el mismo de una tremenda herida en el cuello, siendo su estado de suma gravedad, el anciano Paulino García y García, natural de España, de sesenta y seis años de edad, jornalero y vecino de Máximo Gómez número 855, donde tuvo lugar el hecho. El paciente declaró, que se encontraba aburrido, pues además de estar enfermo, carecía de trabajo.

El embajador francés Claudel corona a la reina Shenandoah IX ante una corte constituida por 35 princesas

Rodeada por su corte, Miss Helen Ames Washington, de Filadelfia, aparece en la foto en los momentos en que es coronada Reina Shenandoak IX por el Embajador Claudel de Francia en las fiestas celebradas en un campo de manzanos en Winchester, Virginia. A la ceremonia asistieron numerosas personalidades de Washington y Virginia. La corte de la Reina Helen está formada por princesas de treinta y cinco estados.

IVAR KREUGER ERA CAPAZ DE ARRASTRAR EN SUS EMPRESAS A LOS MAS ASTUTOS FINANCIEROS

Una firma americana consiguió levantar en el país, ciento cincuenta millones de pesos para la International Match, sin saber nunca cuáles eran las concesiones que iba a hacer aquél

NUEVA YORK, mayo 11.—US.— Ivar Kreuger, el mundialmente famoso industrial sueco, era capaz de asegurarse la participación de los más astutos capitalistas en sus estupendas empresas financieras. Todos aceptaban cuanto decía, y por ello tenían en él absoluta confianza.

En estos términos describieron hoy al hombre que tan sensacionalmente se suicidó en París, los testigos que comparecieron ante Mr. Ehrhorn, árbitro nombrado para conocer la quiebra de la International Match Company.

Donald Durant, comanditario de Lee, Higginson and Co., fuerte firma de corredores, declaró que aunque la noticia del suicidio de Kreuger fué ocultada ocho horas, esa empresa no se aprovechó del intervalo para lanzar al mercado los valores de las compañías de Kreuger que tenía en cartera.

Durant agregó que se retuvo la noticia para dar a las autoridades de París tiempo de hacer el anuncio oficial. Durant se encontraba en la capital francesa entonces, e inmediatamente cablegrafió a su firma en Nueva York. Esta todavía tiene ocho millones de pesos en valores de Kreuger.

OPERACIONES EN LOS EE. UU.

La firma de Lee and Hugginson levantó en los Estados Unidos 150 millones de pesos para la Internatio nal Match, ganando en el corretaje seis millones 305 mil pesos. Durant manifestó que su compañía jamás supo plenamente cuales eran las concesiones fosforeras que iba a hacer Kreuger, ni qué porcentaje de las ganancias se iba a asignar a la Inter national. La Casa confiaba en la palabra del financiero sueco.

Continuando sus manifestaciones, Durant dijo que los misteriosos convenios X, Y y Z y los mensajes entre Kreuger y sus agentes de Nueva York, tenían el siguiente significado: X, para Italia; Y, para España; y Z para La Diamond Match Company. Kreuger le informó que se trataba de símbolos particularmente secretos.

En una visita que en febrero último hizo Durant al apartamento que tenía Kreuger en el 791 de la Avenida del Parque N. Y. aquél encontró al último nervioso hasta el histerismo, y en tales condiciones de ánimo, que apenas se le podía hablar. Parece que esta crisis la produjo la decisión de la International Telephone Company de desistir de la compra de la Ereccison Telephone Company, en Suecia, después de haber pagado once millones de pesos.

MEDIANTE FIANZA DE CINCUENTA MIL PESOS QUEDO LIBRE GASTON B. MEANS, ACUSADO DE ESTAFA

Se ha descubierto que Means era agente secreto de la Federación Cívica Nacional y percibió de esa entidad, cien mil pesos por sus informes respecto a Comunismo

WASHINGTON, mayo 11.—US.— En libertad bajo fianza de cincuenta mil pesos, Gaston B. Means preparaba esta noche su defensa de la acusación de que estafó 104 mil pesos a la señora Evelyn Walsh McLean, quien le entregó ese dinero para rescatar al niño secuestrado del coronel Lindbergh.

Means será instruído de cargos el viernes, ante el Tribunal Supremo del Distrito Federal de Columbia.

Al mismo tiempo que el caso del secuestro del bebé del famoso aviador, se está investigando otras actividades de Means, bien conocido por su participación en muchas cuestiones de relieve nacional, especialmente en los tiempos del presidente Harding. Una de esas actividades se refiere a los cien mil pesos que se dice que Means obtuvo de la Sra. Finley J. Shepard, de Nueva York, y otra a la labor realizada por Means como agente secreto de la Federación Cívica Nacional, que recientemente expuso al público lo que es la propaganda comunista en los Estados Unidos.

El arrestado quedó en libertad esta tarde. El fiscal Rover había pretendido que la fianza fuese de cien mil pesos. En las puertas de la cárcel sonrió a los periodistas que le esperaban y se negó a tratar del asunto, declarando solamente que cuando llegue la hora, «sabrán algo grande».

Se dice que Means aceptó los cien mil pesos de la Sra. Shepard para protegerla, así como a su hija, de las amenazas de los comunistas, de los cuales aquélla es resuelta enemiga.

GASTON B. MEANS ERA INVESTIGADOR DE LA FEDERACION CIVICA

NUEVA YORK, mayo 11.—INS.— Mrs. Finley J. Shepard, principal heredero de la fortuna de $85.000.000 de Jay Goulds se ha negado a comentar las noticias de Washington relativas a que tiene dado a Gastón B. Means cien mil dólares o más por informes acerca de las actividades comunistas en los Estados Unidos.

Mrs. Sheparl y su hija Mrs. John Reed Burr, fueron amenazadas el año pasado en varias cartas, donde se les pedía que abandonasen sus actitudes contra el comunismo.

Ralph M. Basley, jefe de la Federación Cívica Nacional, dijo que Means fué empleado por él y otros individuos en distintas ocasiones como investigador, pero que la Federación jamás le intivó a que trabajase en pro de dicha sociedad.

CHAMBERLAIN TEME EL FRACASO DE LA REUNION DE LAUSANA EN QUE SE TRATARA DEL PROBLEMA DE LAS DEUDAS DE GUERRA Y LAS REPARACIONES

Si el Estado Libre de Irlanda insiste en abolir el juramento de fidelidad, Inglaterra no concertará ningún Tratado Comercial, por no considerarlo razonable después de repudiar ese Pacto

LONDRES, mayo 12.—(Jueves).—US.—El propósito del Canciller del Exchequer de que el presupuesto británico de 1932-33 debe contener los créditos necesarios para el pago de las deudas de guerra a los Estados Unidos, es el motivo por el cual insiste en que realicen las mayores economías en los gastos del gobierno, según dicen en la mañana de hoy los periódicos de esta capital.

Chamberlain, según la prensa londinense, teme que fracase la conferencia de Lausana en que se habrá de tratar de las deudas de guerra y de las reparaciones.

Entiende que su presupuesto, que no contiene ningún crédito para el pago de las deudas a Washington, deberá ser revisado tan pronto como termine la moratoria de Hoover en el mes de julio.

Mientras tanto, la Cámara de los Comunes tiene ante sí una proposición presentada por el liberal George Lambert en la cual intenta establecer cierta relación contra los desembolsoso por deudas de guerra y los ingresos por el concepto de reparaciones. Esta proposición será discutida en breve, y en su parte mas importante dice:

«La Gran Bretaña no hará pagos a cuenta de las deudas de guerra que superen a los ingresos por reparaciones sin una autorización expresa de esta Cámara».

INGLATERRA NO CELEBRARA NINGUN TRATADO DE COMERCIO CON IRLANDA

LONDRES, mayo 11.—INS.—J. H. Thomas, secretario de Estado para los Dominios, dejó entrever esta tarde que si el Estado Libre de Irlanda insiste en abolir el juramento de fidelidad a la corona británica, el gobierno inglés se negará a negociar tratados de comercio con el Estado Libre en la conferencia económica imperial que se celebrará el próximo verano en Otawa.

Interrogado en la Cámara de los Comunes acerca del proyecto de ley de abolición del juramento así como sobre las posibles negociaciones arancelarias con el Estado Libre, Mr. Thomas dijo:

Si el proyecto de ley se convierte en ley de Irlanda no sería razonable que nosotros negociáramos un nuevo convenio con un gobierno que ha repudiado pactos convenidos de antemano.»

El DIARIO Hablado

Se trasmite todos los dias

H. BRUENING RATIFICO ANTE EL REICHSTAG QUE ALEMANIA NO PUEDE PAGAR MAS REPARACIONES

Lamentando que esa no sea la opinión de todos, dice que aún queda la esperanza de que la crisis se intensifique de tal manera que las naciones no tengan otro camino para vencerla

BERLIN, mayo 11.—US.—El canciller Heinrich Bruening, dominó hoy al Reichstag alemán, hasta el punto de asegurar un voto de confianza para mañana jueves. Bruening ratificó sus facultades de dictador y prometió a la nación un próximo alivio de los pagos por reparaciones, en vista de la crisis mundial.

La tranquila y mesurada oratoria académica del Canciller, aplastó la agresividad de los fascistas y anuló la hostilidad escandalosa de los comunistas. El jefe del Gobierno pidió a Alemania que resista algo más hasta el día en que quede libre de las reparaciones. Declaró ante el Reischstag que el Gobierno aboga por la completa cancelación de las deudas políticas, la solución del problema de las reparaciones en Lausana, el mes entrante, y el desarme hasta el nivel impuesto a Alemania en el Tratado de Versalles.

La actitud franca acerca de las reparaciones adoptada por el Canciller y la gallarda declaración de que seguirá hablando y actuando por Alemania sin consultar a sus adversarios, garantiza la derrota de la moción de no confianza en el Gobierno que los fascistas de Adolf Hittler van a presentar mañana, viernes.

PALABRAS MUY CLARAS

En su discurso Bruening dijo:

—Es inconcebible que Alemania pueda reanudar el pago de las reparaciones y lamento que no sea esta la opinión de todos los Gobiernos interesados.

—Pero todavía queda una esperanza a todas las naciones del mundo y es que en las próximas semanas y meses la crisis aumente de tal manera, que por la misma gravedad de la situación no haya otro camino para salir de ella.

—Alemania ha recorrido la senda peor sin desplomarse y sin llegar al desastre y si concentra sus reservas finales y su poder, no será la primera nación que se hunda. No perdamos la cabeza en los últimos cinco minutos.

El canciller manifestó también que Alemania mantendrá el patrón oro y tomará cuantas medidas le sean posible para proteger sus reservas de ese metal.

Esta noche resurgieron los rumores de que el Ministro de Defensa Wilhelm Groener se verá obligado a abandonar el Gabinete, después de conferenciar el doctor Bruening con el jefe del Estado Mayor, general Von Schleicher, del que se sabe que ha planteado un categórico dilema al jefe del Gabinete: o él o Groener, tiene que dimitir. En los círculos bien informados se dice que Groener se tomará una vacaciones y después renunciará.

GRAVEMENTE ENFERMO MAURICE DE FERAUDY

PARIS, mayo 11 (US.)— Maurice de Feraudy, actor francés, está gravemente enfermo de pulmonía.

ESPLENDIDA LA RECEPCION REAL EN INGLATERRA

Para muchas damas fué una gran decepción que no se hallase presente el Príncipe

LONDRES mayo 11.—US.—Un millar de damas de la alta sociedad de muchos países fueron presentadas esta noche a los reyes de Inglaterrar en el Salón del Trono de Oro, del palacio de Buchingham.

La espléndida cámara regia estaba decorada con rosas rojas y hortensias de tono profundo. De acuerdo con la ceremonia tradicional, las presentadas se limitaron a hacer una doble cortesía, muy profunda y cortesana, ante los monarcas, en pie en el estrado de sus tronos.

La suntuosidad de los trajes de corte era indescriptible. La mayoría de los vestidos, procedentes de los mejores talleres de París, eran en los colores marfil, azul, verde y rosa y todos llevaban cola. Algunas damas lucían diademas y otras abanicos de avestruz o grandes ramos.

Entre las presentadas había trece norteamericanas, una de ellas la señora Bruce, hija del Embajador de los Estados Unidos, Andrew W. Mellon. Todas fueron presentadas por Madame De Olivera, esposa del Embajador del Brasil.

Fué una desilusión para muchas asistentes que el príncipe de Gales no asistiese a la recepción. Pero el heredero de la corona está en París, donde representará al rey Jorge en el sepelio del presidente Doumer.

PRONTO SERA MADRE LA PRINCESA RUMANA ILEANA

VIENA, mayo 11.—US.—La princesa Ileana de Rumania, esposa del archiduque Anton de Hapsburgo, ingresará el viernes en una clínica de esta capital para dar a luz a su primer niño.

HALL Y SU MECANICO ESCAPARON CON VIDA MILAGROSAMENTE, AYER

INDIANAPOLIS, mayo 11. (INS).—Ira Hall, bien conocido corredor de automóviles y su mecánico C. L. Casey, milagrosamente escaparon a la muerte hoy.

Manejando su carro Dusenberg a 106 millas por hora, patinó en la curva norte del speedway. El auto patinó unos doscientos pies antes de que chocara contra la cerca.

Hall y Casey escaparon con arañazos menores y rasguños.

Practicaban para la carrera de 500 millas.

A V I S O

Alos señores suscriptores de:

Trimestres

semestres,

o años:

Se hace saber por este medio a todos los interesados que como requisito indispensable para recibir los Bonos que les corresponden, deben enviar los recibos de la última cuota pagada.

Esos recibos pueden presentarse directamente en la Administración de este periódico o remitirlos por Correo. Los señores suscriptores deben tener muy en cuenta que el Sorteo está señalado para el dia 29 de mayo y que como consecuencia de ello solamente hasta el día 25 de ese mes podremos hacer el canje de los Bonos por los recibos indiciados.

Para cualquier aclaración utilice el Teléfono M-7911 o escriba al Departamento de Circulación, Apartado 1010, Habana.

FILOSOFIA RELIGIOSA

Por GASTON MORA

Recientemente se ha construído en la Avenida o Calle Central de nuestro Cementerio de Colón, un magnífico **mausoleo**, obra de admirable mérito artístico. Sepulcro suntuoso, en el que reposarán, definitivamente, los restos mortales de una señora cubana que, por su hermosura, elegancia y distinción, fué **recordada** gala de nuestra sociedad. Contemplando el mausoleo dos distinguidos caballeros, uno de ellos tuvo de exclamar: —«Si la noble señora a quien está consagrado y la que tanto amó las bellas cosas, pudiera, en muerte, ver este mausoleo, cómo gozaría ante sus bellezas arquitectónicas; ante monumento tan **primoroso!** Por desgracia, la muerte es **inconsciencia** y **aniquilamiento**». Y el otro caballero, a quien alcanzamos, confesó en los siguientes términos, al que así acababa de expresarse: —«Como yo no soy materialista, —por lo visto lo es usted— me permito disentir de su opinión. Lo que guarda este sepulcro son restos orgánicos, vestimentas carnales. Restos de un cuerpo desbaratado por la muerte. Ella, dice un escritor católico, **Vallottón**, es una puerta abierta sobre lo infinito, sobre el mundo invisible, sobre la vida eterna. Ella, dice **Charrón**, oculta bajo su aspecto triste **y terrible** la **liberación del alma.** La muerte no ha podido destruir, **y no** ha destruído, el espíritu que animaba a ese cuerpo. Después de la muerte perdura la conciencia individual, y se ve, con **visión espiritual.** Bien pudiera suceder que, en estos momentos momentos, ojos espirituales nos tén viendo este monumento y cuanto lo rodea, inclusive a nosotros mismos. Después de todo, estas tumbas que contemplamos y las ofrendas florales que las cubren, traídas por manos amantes o piadosas, dan testimonio de que la creencia que sostengo es la que muchos profesan en el fondo del alma, pues si así no fuera; si la muerte todo lo aniquilase, no se concebiría el amoroso y reverente homenaje que tributamos a nuestros muertos, de los que ha dicho Víctor Hugo **«que son los invisibles, pero no los ausentes».**

El caballero que hubo de hablar en los términos que anteceden, como se ve, un hombre de hondo sentimiento religioso; una inteligencia que cree en la existencia y supervivencia del alma humana, aunque ésta sea invisible. Jesús dijo «que son bien aventurados los que **no han visto y han creído».** El problema capital, que es todo el **problema humano,** que es el problema **por «antonomasia»** no ha recibido todavía, como escribe **Guyau,** una solución positiva, pero, tampoco, se ha tenido negativa. No bastan las soluciones de la **intuición** y el sentimiento. Ahora se piden soluciones científicas. Las busca la llamada «psicología experimental», que estudian y practican todas las sociedades de investigaciones **psíquicas.** La más famosa de todas ellas, la de Londres, ha demostrado con las experiencias de Myers, Podmore, Gourney, Lodge y de otros investigadores, y en Francia lo ha demostrado con las suyas, el sabio Rochás, y esas demostraciones confirman el principio fundamental de la religión,— que hay en cada ser humano una fuerza inteligente y directora, absolutamente inmaterial y trascendente, que puede exteriorizarse y actuar **extra**-corporalmente, sin la mediación de los **órganos sensoriales** sin el intermedio de los sentidos. Son notables, en este respecto, las obras de Rochás, Myers, Podmore, Gourney, Lodge y de otros distinguidos hombres de ciencia. La existencia de esa fuerza inmaterial es indiscutible para **Lombroso.** Todos esos intelectuales, y otros que pudieran citarse, dan la razón al Gran Apóstol de los Gentiles, a San Pablo, para quien hay un **Cuerpo Espiritual** como hay un Cuerpo Material. Aquel, **imperecedero.** Este, **perecedero.** Ese Cuerpo Espiritual trascende, sobrepasa a la destrucción por la muerte, del Cuerpo Material. **Novalis** y con él una legión de pensadores, dicen que nuestro **Yo trascendental,** por ser **inmaterial,** persiste después de la muerte. Así opina, también, el filósofo norteamericano William James. Y otro potente pensador, Guyau, exclama, con acento de la más profunda convicción: **«Sobrevive lo que de mejor hay en nosotros».**

POR TERCERA VEZ SE PLANTEA EL DIVORCIO DEL DR. NELSON Y SU SRA.

LOS ANGELES, California, mayo 11 (US.)— Por tercera vez desde que se casaron en Tiajuana en 1929, la que fué belleza de Follies Helen Lee Worthing, pidió hoy el divorcio de su esposo el opulento médico de color doctor Eugene C. Nelson. Helen dice que su esposo la ha estado administrando una droga que ha afectado su cerebro, y que varias veces la ha golpeado brutalmente, derribándola.

El doctor Nelson solicitó la anulación del matrimonio, poco después de haber pedido Helen el divorcio.

M.E.C.D. 2016