1A SECCION

El DIARIO DE LA MARINA es el periódico más antiguo de Cuba. Fué fundado en el año mil ochocientos treinta y dos.

SERVICIOS ESPECIALES DE ESPAÑA

DIARIO DE LA MARINA

MIEMBRO de «The Associated Press». Esta queda autorizada para usar nuestros servicios y noticias de información.

HILO DIRECTO CON NUEVA YORK

1A SECCION

AÑO CIEN.—NUMERO 91 ACOGIDO A LA FRANQUICIA POSTAL LA HABANA, JUEVES, 31 DE MARZO DE 1932.—SANTOS AMADEO Y BENJAMIN TIEMPO PARA HOY: BUENO EJEMPLAR: 5 CENTAVOS

AUMENTAN LAS DIFERENCIAS ENTRE JAPON Y CHINA; LA CONFERENCIA DE LA PAZ PARECE IR AL FRACASO

Aseguran los Padres del Joven José Arias, Desaparecido de Wáshington, que su Hijo no ha Sido Secuestrado

ESTAN A PUNTO DE ROMPERSE LAS NEGOCIACIONES ENTRE CHINOS Y JAPONESES PARA HACER LA PAZ

IMPRESIONES

Ahora, según informan los cables, añadiendo un poco de azúcar a la mezcla, gana un sesenta por ciento la resistencia de los ladrillos.

No se sabe por qué, pero es así, si hemos de fiarnos del informe de la Asociación Americana de Química de Nueva Orleans.

Se ha descubierto, asímismo, que los romanos empleaban este sistema para dotar de una mayor solidez a sus edificios. **Nihil novum sub sole!**

Nada nuevo, y también un pequeño desquite de la dulce substancia. ¿No se ha querido hacer azúcar de todas las cosas? Pues ahora verán como todas las cosas se podrán hacer con azúcar. Todas, hasta que se llegue a esta conclusión, muy de acuerdo con las prácticas económicas del siglo en que vivimos o en que agonizamos: el azúcar sirve para lo que se quiera, menos para endulzar.

Lo de que posee esas cualidades para la resistencia no era forzoso recurrir a la arqueología ni a los ladrillos para reconocerlo. El azúcar ha convertido al cubano en el objeto más resistente de la tierra, y si se sometiesen a pruebas de laboratorio a un cubano y a un ladrillo se vería que el primero soporta más peso que el segundo; y si lo apuran un poco, se verá cómo el criollo se traga el ladrillo y lo digiere.

Ignoramos si con el tiempo las casas se harán a base de azúcar, como algunos castillos fantásticos de crocante en los cuentos de hadas. Pero aun así podría demostrarse que el procedimiento no era absolutamente original.

Barrios enteros existen en la Habana y en otros lugares de esta ínsula construídos con el azúcar, y que están corriendo ahora el riesgo de que se lo coman las hormigas u otros insectos.

Porque se ha demostrado que los edificios hechos a base de azúcar adolecen del defecto de que les cae pronto un bicho, aun no clasificado por los naturalistas y que por aquí llaman hipotecario, que pronto da cuenta de él, ya que con azúcar cualquiera se hace, en un periquete, de una casa y en otro periquete se deshace de ella.

Por lo que no debemos entregarnos al optimismo ante un descubrimiento que, para nosotros, es una historia demasiado vieja. Con azúcar se ha resuelto todo en esta Antilla, y también todo se ha disuelto.

No se muestre, pues, muy ufana de su conquista esa Asociación Química de Nueva Orleans. Véngase por aquí y se convencerá de que, en punto a hacerlo todo con azúcar, aquí hemos llegado hasta a hacer tonterías... de una resistencia pasmosa.

Las actividades niponas en el barrio de Nantao, hacen temer se repita lo de Chapei

RESUMEN DE NOTICIAS SOBRE EL CONFLICTO CHINO-JAPONES

Las negociaciones de paz se encontraban esta noche al borde de una crisis después de un violento encuentro en las fuerzas chinas y japonesas, en Chia Wang Miao.

Los funcionarios chinos expresan gran resentimiento contra la táctica de los japoneses, acusándoles de que tratan de echar toda la responsabilidad de los pocos progresos de la conferencia a los chinos.

—La prensa china informa que la conferencia está llamada al fracaso. Otros observadores expresan la creencia de que aumentan las diferencias entre las dos partes.

—La policía de Shanghai informa que cerca de 486,000 personas se encuentran privadas de medios de subsistencia debido al cierre de las industrias en el Establecimiento durante la lucha.

—El número de tropas extranjeras en el Establecimiento Internacional no ha variado. Los soldados de infantería de los Estados Unidos continúan en los sectores del noroeste y el trigésimo primero de infantería alterna con las fuerzas británicas en la custodia de la frontera oriental.

—El nuevo Gobierno de Manchuria se dispone a tomar posesión de las Aduanas para financiar con sus ingresos el régimen del dictador Henry Pu-Yi, al mismo tiempo que intenta dominar el movimiento rebelde de la parte occidental de la provincia de Kirin.

—Las tropas provinciales de Hsi Hsia, gobernador de Kirin, y los destacamentos militares japoneses, continúan haciendo esfuerzos para aplastar la revolución que amenaza propagarse a Chang Chun, la capital.

(Véase la INFORMACION CABLEGRAFICA EN LA ULTIMA PAGINA).

El Testigo más Fuerte en la Causa por la Muerte de Zayas Bazán

El testigo eje de la culpabilidad o inocencia de Carlos Machado Abreu y de Julio Sergio Garriga, sobre los que pesa la acusación de haber intervenido directamente en la muerte del senador Zayas Bazán, junto con el también senador Modesto Maidique. Se nombra Julio Montesinos Acosta y es el jardinero que trabajaba muy cerca de la máquina rojo-oscuro de Maidique. Su declaración fué la sensación de ayer, ya que, sin género de dudas, sin vacilaciones y sin contradecirse en nada, afirmó, categóricamente, que, mientras Maidique disparaba contra su adversario, el ex Teniente de la Policía del Senado, Machado Abreu, estaba fuera del radio de combate, en actitud reposada, y no hizo uso de arma alguna, al igual que Garriga, que permaneció dentro de la máquina.

La declaración de Montesinos puede estimarse de calidad, ya que dió la razón de ciencia de su dicho y explicó minuciosamente todos los detalles, desde que vió la máquina de Maidique estacionada frente a él, hasta que aquél llegó corriendo y pasó por su lado, hacia donde estaban Machado y Garriga.

Montesinos, aparte de todo lo anterior, fué calificado por el Jefe de la Secreta, Comandante Trujillo, como veraz e insospechable, sin nexo alguno a la tragedia que se desarrolló el 14 de julio.

(AMPLIA INFORMACION EN LA PAGINA DOS).

Un compañero recibió una carta en la que le anunciaba iba a dejar su hogar, pues se había comportado mal en el colegio. A pesar de tener solo 15 años, tiene una fuerte contextura

WASHINGTON, marzo 30. (AP).—La Policía de esta capital busca a José Arias, joven de quince años de edad, hijo del preeminente importador de azucares de Washington, don Antonio Arias, presidente de la Oriental Cuban Sugar Corporation.

El muchacho desapareció después de haber salido de su casa en la noche de ayer para pasarla en compañía de unos amigos. La Policía se inclina a creer que no se trata de un secuestro, aunque está investigando la posibilidad de que lo sea.

Tratando de comprobar los rumores que llegaron a sus oídos acerca de que el joven había manifestado deseos de hacer un vuelo, la Policía ha podido saber que ningún muchacho de su edad ha salido como pasajero en los aeroplanos que partieron ayer u hoy.

Varias distinguidas familias de Washington han estado recibiendo cartas en las cuales se les amenazaba con secuestrarles sus hijos.

La madre del joven Arias rechazó esta noche la versión de que su hijo haya sido secuestrado.

La señora de Arias ha estado en perenne contacto con la policía, que a su vez se comunicó con las jefaturas de la costa atlántica, para que detengan al muchacho y lo devuelvan a Washington. La madre no ha querido aceptar tampoco el informe de que José haya huído por habérsele amenazado.

Según noticias suministradas por un compañero de estudios del joven, Jimmy Phillips, quien recibió hoy una carta del desaparecido, en la que éste dice que abandonó su hogar porque no se estaba portando bien en el Colegio, y que por ese motivo «se iba lejos para hacer algo maravilloso, y volver después, cuando todos puedan estar orgullosos de él".

La señora de Arias manifestó también que hoy habló por teléfono con su esposo, actualmente en Cuba, y que por eso sabe que el padre se ocupará de encontrar a José, si se dirige a la Habana.

El muchacho llevaba algún dinero, unos setenta pesos, en el bolsillo. Por eso la madre espera que cuando se le acabe, busque la manera de comunicarse con uno de sus amigos.

La señora de Arias dice que no hubo amenazas contra el joven, ni por carta ni por teléfono, y que considera la acción de su hijo como una locura juvenil. Aunque sólo cuenta quince años, José Arias tiene cinco pies y ocho pulgadas de estatura y es mucho más desenvuelto que lo que su edad justifica.

LA NOTICIA EN GUANTANAMO

GUANTANAMO, marzo 30.—DIARIO, Habana.

El niño José Arias, que según cables de Washington, ha desaparecido, es hijo del señor Antonio Arias, español, casado con la señora Margarita Bosch.

La señora Bosch de Arias vive en la ciudad de Washington con sus hijos hace más de seis años y el señor Arias es actualmente presidente de

El joven José Arias, que ha desaparecido del hogar paterno, en Washington, suponiéndose en los primeros momentos que se trataba de un secuestro; pero que, al parecer, ha ido de cacería con sus amigos

a Compañía Azucarera Oriental Cubana, dueña del Central Esperanza, en este Término.

El señor Arias salió en aeroplano esta mañana para la Habana con su amigo, el administrador del Central Romelie, señor Francisco de Pando.

Se ignora si el señor Arias embarcó conociendo la desaparición de su hijo, pero en Guantánamo se tienen noticias de lo ocurrido desde esta mañana.

Se cree que al joven Arias no le ha sucedido nada grave y que esté con amigos en Nueva York, ciudad en que la familia Bosch-Arias tiene muchas amistades en la colonia cubana de allí.

Alvarez,
CORRESPONSAL.

LO QUE NOS DIJO EL PADRE DEL JOVEN ARIAS

Pudimos anoche localizar en esta capital, tras afanosa búsqueda, al señor Antonio Arias, padre del menor José.

A nuestras preguntas nos contestó que, a su juicio, nada grave había ocurrido a su hijo y que, precisamente, a las doce de la noche había hablado con su esposa, que se encuentra en Washington, por teléfono, la que le pidió que estuviera tranquilo.

ES UN CONSUMADO CAZADOR

Agregó que estimaba que su hijo, a quien la madre le entregó setenta pesos de su capital guardado en el Banco, había concertado alguna cacería con sus amigos, a las que es muy aficionado y sin duda se habría quedado a dormir fuera de la casa, aprovechando la libertad que le proporcionaban las vacaciones de que disfruta, y que tenía la confianza de que no hubiera sido secuestrado.

HA SIDO CIRCULADO

Las autoridades de Washington han circulado por todas las partes de la Unión a José, por cuantos medios han sido posibles, y ya desde los primeros momentos, agentes de distintas policías están actuando en su búsqueda. El señor Arias terminó expresándonos su confianza de que el asunto quedará aclarado rápidamente y a satisfacción de todos.

PAGO A LOS BANQUEROS

La Tesorería General pagó ayer las siguientes cantidades por adeudos a bancos extranjeros, por concepto de empréstitos:

Speyer y Co.: $85.000; a Morgan and Co.: $74.461.52, que representa el 15 por ciento de las recaudaciones de las Aduanas para el pago de intereses y amortización de capital y $199.559.40 por intereses y amortización del empréstito de cincuenta millones.

Un León Causa Pánico en un Restaurant de Lujo de Cannes, Donde se Presentó

EL DESORDEN FUE ENORME. EL DIRECTOR DE ORQUESTA SE IMPUSO TOCANDO CON FUERZA, Y LOS SIRVIENTES ENFILARON LAS MANGUERAS HACIENDO LO HUIR

CANNES, Francia, marzo 30 (A. P.)—Un león se escapó esta noche de su jaula para entrar en un restorán fashionable, en el que setecientas personas distinguidas alternaban las delicias de la mesa con el encanto del baile. La bestia se presentó inesperadamente, saltando al centro del salón, desde el cual se puso a contemplar, con más asombro que irritación, el gentío que la rodeaba. El pánico fué atroz. Hubo gritos, desmayos, mesas rodando, vajilla despedazada y cientos de hombres y mujeres que retrocedían, la mayoría de espaldas, para no darlas a la fiera, hacia las puertas.

Billy Arnold, director de orquesta, no perdió la serenidad, e hizo que sus músicos tocasen con gran fuerza, para imponerse al desorden momentáneo. Algunos de los presentes, más valerosos que los demás, hicieron lo posible por calmar a la concurrencia. Un minuto después varios sirvientes enfilaban una manguera sobre el león, que desconcertado por la ducha de agua fría huyó a saltos hacia su jaula, en la cual se refugió.

VIOLENTO TERREMOTO SE HA SENTIDO AYER, EN EL AFRICA DEL SUR

JOHANNESBURG, Unión del Africa del Sur, marzo 30.—AP.—Uno de los temblores de tierra más violentos que se han registrado en ésta, ocurrió hoy, sacudiendo todos los edificios del centro de la ciudad y siendo causa de que una enorme roca se introdujera en la galería principal de la profunda mina Robinson. Uno de los sismógrafos del Observatorio quedó inutilizado.

FILADELFIA SERA EL CENTRO DE LAS NEGOCIACIONES CON LOS PLAGIARIOS DE LINDBERGH, JR.

El rico industrial John H. Curtis hizo un vuelo a esta ciudad y después siguió en automóvil. El contralmirante Burrage dice que no seguiría trabajando si no estuviese seguro de triunfar

FILIADELFIA, marzo 30.—AP.—Hoy surgieron indicaciones de que Filadelfia puede ser el centro de las negociaciones que efectúan los tres ciudadanos de Norfolk, para rescatar al niño de los esposos Lindbergh.

Se ha sabido que el aeroplano en que John H. Curtis uno de los negociadores, hizo un vuelo misterioso a fines de semana, aterrizó en el aerodromo de Mustin, junto al arsenal filadelfiano. No se ha podido comprobar que un teniente de la base naval aérea de Hampton Roads George Richards llegase con Mr. Curtis y después partiera con él.

Otra indicación es la desaparición misteriosa, en Filadelfia, del reverendo Dobson-Peacock, otro de los negociadores (El contralmirante Burrage es el tercero). El sacerdote aterizó en el arsenal el lunes y partió en automóvil hacia Hopewell para conferenciar con el coronel Lindbergh perdiéndose de vista después hasta el martes al mediodía, cuando llegó nuevamente al aeródromo, para volver a Norfolk.

EL CONTRALMIRANTE BURRAGE NO ESTA SEGURO DEL EXITO DE SUS GESTIONES

NORFOLK, Virginia, marzo 30.—AP.—«Una espera vigilante» ha sido la expresión empleada esta tarde por el contralmirante Guy H. Burrage para calificar las presentes actividades de las tres preeminentes personas de Norfolk que tratan de restituir a su hogar al secuestrado hijo de Lindbergh.

Hablando en su nombre, así como del Reverendo, Dobson-Peacock y de John Hughes Curtis, el contralmirante retirado dió respuestas negativas a la mayoría de las preguntas que formularon los periodistas en las dos primeras conferencias de prensa celebradas en el día de hoy.

Su declaración más definitiva acerca del resultado de los esfuerzos que están haciendo fué que «si fracasaran las negociaciones con los secuestradores, estos sabrán por qué».

Interrogado acerca de las razones de una demora en las negociaciones, contestó: «Ustedes pueden decir que los secuestradores temen presentarse al coronel Lindbergh con el niño. Esta es una respuesta razonable».

Admitió la posibilidad de que los negociadores estén abrigando una falsa esperanza, pero cuando se le preguntó si creía que el niño estuviera vivo, declaró: «Incuestionablemente no estaríamos trabajando, si lo creyéramos muerto».

EL CONTRALMIRANTE BURRAGE TIENE LA SEGURIDAD DE QUE NEGOCIA CON LOS SECUESTRADORES

NORFOLLK, Virginia, marzo 30.—AP.—El contralmirante Guy H. Burrage declaró esta noche que no sería uno de los negociadores de la devolución del hijo secuestrado de los esposos Lindbergh si no estuviera convencido de estar en contacto con los que robaron el bebé. De lo contrario, agregó el Contralmirante, nunca me habría mezclado en el caso.

Mr. Burrage, hablando después con varios periodistas, manifestó que ni él ni sus compañeros de negociaciones, el reverendo Dobson-Peacock y John Hughes Curtis, pueden decir ni aproximadamente qué tiempo se necesitará para llevar las gestiones a una solución definitiva.

Hablando de lo realizado hasta ahora por Mr. Curtis, el contralmirante expresó que éste no ha estado en contacto con el representante de los secuestradores desde el domingo, o sea el día en que regresó de un misterioso viaje de 36 horas.

Preguntado si se ha hecho algún arreglo con el coronel Lindbergh para el pago de un rescate, Burrage contestó rotundamente que no. Y acerca de si Mr. Curtis estuvo en Filadelfia el sábado, replicó que no podía decir nada sobre eso.

Mr. Curtis tampoco quiso contestar hoy esa pregunta. Convino en que el aeroplano en que salió de Norfolk aterrizó en Filadelfia, pero no aclaró si permaneció allí mucho tiempo.

INFORMES ESPECIALES DE DOS DETECTIVES

HOPEWELL, Nueva Jersey, marzo 30.—AP.—Mientras los agentes del Departamento de Justicia trabajaban hoy cerca de esta población, la policía del Estado anunciaba que dos detectives de Kansas City han suministrado informes sobre el secuestro del niño de los Lindbergh, que pueden ser de mucha utilidad.

El coronel H. Norman Schwarzkopf, superintendente de la policía dijo que sus hombres investigan los datos facilitados por los dos detectives, quienes vinieron en busca de Martín Depew, al que se reclama en relación con el secuestro de la señora Nell Donnelly, de Kansas City.

En el boletín de la noche, el coronel Schwarzkopf no quiso contestar la pregunta de si los informes suministrados por los agentes de Kansas City han sido ya comprobados, aunque manifestó que Morris Romer, Salvatore Spitale e Irving Bitz, intermediarios que buscan al niño robado, no han estado en Jersey City desde hace muchos días, por lo cual se ignora el progreso que hayan hecho.

Un grupo especial continuaba hoy buscando a Harry Fleischr, solicitado por las autoridades.

El mismo boletín nocturno dice que durante el día se investigó lo que hubiera de cierto acerca de varios niños, sin llegarse a nada concreto.

JOHN HUGHES CURTIS, el constructor de barcos de Norfolk y uno de los tres intermediarios en las negociaciones especiales para recuperar el hijo secuestrado del coronel Lindbergh. Los otros dos son el reverendo Dobson Peacock y el contralmirante Burrage.

"Hasta que los EE. UU. Recuperen su Confianza no Podrá Mejorar la Situación Económica Mundial"

Declaró así Sir Josiah Stamp, asesor económico del Gobierno británico, a su llegada a N. Y. «Inglaterra está recuperando gradualmente su equilibrio». Soy partidario de altos precios»

NUEVA YORK, marzo 30 (A. P.)—Sir Josiah Stamp, asesor económico del Gobierno británico, dijo hoy a su llegada a ésta, a bordo del «Majestic», que hasta que los Estados Unidos recuperen la confianza, no podrá mejorar la situación económica mundial.

Sir Josiah es director del Banco de Inglaterra y uno de los directores del Ferrocarril London, Midland y Escocia.

Charló largo rato sobre la cubierta del buque, en los momentos en que éste se dirigía al muelle, asegurando que Europa, y particularmente Inglaterra, están «buscando signos de confianza en los Estados Unidos».

«Lo que nos disgusta—dijo—es que a un pequeño avance sigue un ligero retroceso. La situación es mejor que hace tres meses, pero no es bastante todavía.

«Nueva York—los Estados Unidos—no pueden construir una buena estructura financiera sobre unos malos cimientos políticos en Washington. Un presupuesto nivelado es esencial».

«Inglaterra—continuó diciendo—está recuperando gradualmente su equilibrio y no se podrá pensar en un plan hasta que no conozcamos los factores dominantes, que son el nivel del precio interior, el tipo de cambio y otras cuestiones.

«Soy partidario de altos precios en Inglaterra».

Calificó el reciente flujo de oro desde la India como una «circunstancia inesperada y afortunada que está ayudando a pagar las deudas», y de los Estados Unidos dijo: «Ustedes han capeado el temporal económico, pero todavía está lejano el momento en que se repongan de la crisis».

Las deudas de guerra y las reparaciones están tan íntimamente ligadas, continuó, que toda la cuestión debe resolverse simultáneamente, agregando que «el problema jamás se ha pensado seriamente por el pueblo inglés en interrumpir el pago de las deudas».

Véase la INFORMACION POLITICA en la Página OCHO

Mañana, Primero de Abril, Comienza a Regir el Reglamento del Pan que Obliga a Usar la Harina de Yuca

Serán modificadas las Ordenanzas Sanitarias que prohiben la mezcla de cualquier sustancia con la harina de trigo. El error sobre el peso del pan fué subsanado. La libra será de 460 gmos.

El doctor Luis A. Muñoz, Letrado Consultor, ha sido comisionado por el Secretario de Sanidad para que redacte un informe que sancionará la Junta Nacional de Sanidad y Beneficencia a los efectos de cumplir lo preceptuado en el artículo 11 del Reglamento para la fabricación del pan utilizando hasta un 40 por ciento de harina de yuca, según se establece en el Decreto 275 de 29 de febrero último, a propuesta del Secretario de Agricultura.

Establece dicho artículo 11 que «todo pan deberá estar sellado y se ajustará, en cuanto a la cochura, a las disposiciones sanitarias vigentes». Por su parte el artículo 25 de las Ordenanzas Sanitarias preceptúa que «queda prohibido la adición a las harinas de trigo, de cualquier substancia que tienda a aumentar su peso o volumen natural. El pan corriente que se destina a la venta pública ha de ser fabricado con harina de trigo de reciente fecha, sin mezcla alguna, sin señal de deterioro y sin haber sido sometida a ningún procedimiento de blanqueo para ocultar el tiempo de molida. Queda prohibido el empleo de cualquier substancia extraña en la fabricación natural y conocida del pan».

«De cualquier otro pan cuya masa no sea formada exclusivamente de harina de trigo, levadura, sal común y agua, habrá de expresarse claramente su composición en el acto de la venta, etc.»

Con lo señalado en el referido artículo 25 de las Ordenanzas es por lo que la Junta Nacional modificará el mismo, reglando la **cochura** del pan de yuca de acuerdo con el artículo 11 del Decreto Presidencial número 275.

La referida Junta de Sanidad tendrá que actuar con urgencia, toda vez que mañana, día primero, comienza a regir el nuevo Reglamento.

SUBSANADO UN ERROR EN EL DECRETO 275

En el Decreto Presidencial número 275, de fecha 29 de febrero próximo pasado, publicado en la Gaceta Oficial con fecha 4 de los corrientes, que contiene el Reglamento dictado para la mejor aplicación de la Ley de 31 de diciembre de 1930 y también para reglamentar la venta del pan y sus productos similares, se cometió un error material que se observa en el artículo 10 de dicho Reglamento.

Dicho error consiste en que se determina el peso del pan de media libra en 250 gramos, cuando lo cierto es que debería de ser de 230 gramos solamente y como quiera que dicho Reglamento comienza a regir mañana viernes, primero de abril, el Ejecutivo firmó ayer un Decreto a propuesta del Secretario de Agricultura, Comercio y Trabajo que en su parte dispositiva dice textualmente:

«Primero: que el artículo 10 del Reglamento contenido en el Decreto 275 de fecha 29 de febrero del corriente año, publicado en la Gaceta Oficial el día 4 de marzo, quede redactado en la siguiente forma:

«Artículo 10. Los industriales solamente podrán fabricar las siguientes clases de raciones, tomando como base la libra de 460 gramos que será la unidad de medida: pan de una libra, 460 gramos; pan de media libra, 230 gramos; pan de un cuarto de libra 115 gramos; y pan de un octavo de libra 57.50 gramos. Podrán, sin embargo, confeccionar panes de mayor peso de una libra.

«Segundo: Que en todo cuanto no se deje modificado queda vigente el referido Decreto 275 de fecha 29 de febrero del corriente año.

La Minoría Cameral Conservadora Tomará Parte en los Debates de los Presupuestos de la República

Ha sido designado el grupo izquierdista para fiscalizar el proyecto que apruebe el Senado en mayo, pero la mayoría, sin discusión, ratificará el acuerdo que tome la Alta Cámara

Una larga entrevista celebró ayer un grupo numeroso de representantes de la izquierda conservadora en el despacho que el doctor Santiago Verdeja tiene en el cuarto piso del Capitolio.

Terminada aquélla, los circunstantes visitaron en sus oficinas de la propia planta el doctor Wifredo Albanés.

Hemos sabido que se acordó estudiar detenidamente el proyecto de Presupuesto Nacional que enviará a la Cámara, durante el mes de mayo próximo para su discusión, el Senado.

Los congresistas del conservatismo ortodoxo han designado a los señores Carlos Manuel de la Cruz, Santiago Verdeja, Gonzalo Freyre de Andrade, Pedro Martínez Fraga, Wifredo Albanés, Miguel Angel Aguiar y Carlos Frayle para estudiar el proyecto de presupuesto a fin de que la tarde que se discuta lo fiscalicen debidamente.

Con este motivo se espera que los debates sobre los Presupuestos resulten animadísimos.

Aun cuando no hay que olvidar la afirmación del doctor Rodríguez Ramírez, presidente de la Comisión de Hacienda, quien manifestó al DIARIO que la Cámara votará íntegramente el proyecto de Presupuestos que envíe el Senado.

—La mayoría—ha dicho el doctor Rodríguez Ramírez—tiene votos suficientes para la ratificación de los Presupuestos. Los votos de los conservadores oficiales — con los que contamos también — serán de añadidura.

Véase la INFORMACION TELEGRAFICA en la Página OCHO

2 HERIDOS EN UN ACCIDENTE EN LA CARRETERA CENTRAL

HOLGUIN, marzo 30.—DIARIO, Habana.—A las dos de la tarde de hoy, en el crucero de Cuatro Caminos, en la Carretera Central, volcóse un camión de la Cervecería «Polar» manejado por Felipe Chelala, quien resultó con lesiones menos graves. Su auxiliar, Juan Hernández también recibió heridas leves.

La carrocería del camión quedó destruída. El hecho ocurrió a consecuencia de un patinazo, al presentarse una vaca en la carretera.

Corresponsal.

Alos Socios de la Asociación de Dependientes del Comercio de la Habana

Asociados:

La mejor manera de expresaros mi estimación, ha sido el cumplimiento, sin pérdida de horas, del acuerdo de la Junta General de Asociados y del de la Junta Directiva. Os expreso mi más profunda gratitud por las alabanzas que a mi gestión dedicásteis, y por la elevada confianza de que me investisteis, y en justa reciprocidad he correspondido activamente a los sentimientos de la Junta General con la aplicación de la llamada amnistía a los asociados que han causado baja desde febrero del año 1927 y de condonación a los que estaban atrasados por culpa de la honda crisis que conmueve al mundo. Ahora cada uno de los que se alejaron de nosotros deben corresponder, reingresando en nuestras filas; cada uno de los que se retiraron, debe hacer un esfuerzo y recobrar su personalidad social. En la Secretaría General y en la Contaduría están prestos a serviros. Y los socios reintegrados en sus derechos, en unión de los fieles que sin interrupción vienen figurando en nuestras listas, unidos por un mismo ideal de reciprocidad, **deben traer, cada uno, un socio más.** Y se habrá reafirmado la Asociación de Dependientes del Comercio en su historia gloriosa. Nosotros hemos demostrado estar a la altura de los quebrantos económicos de la época y acabamos de dar la sensación, mejor dicho, la prueba de que no es nuestra colectividad una Asociación fría, egoísta y utilitaria, sino que a la crisis económica del país contribuímos con medidas que favorecen a los consocios y les abrimos ampliamente los brazos, inspirándonos en los principios mutualistas y de confraternidad más puros: vengan a nosotros, ahora, los llamados.

Asociados: Sólo me resta deciros que mi corazón os profesa el mismo cariño de que venís dándome prueba desde que asumí la presidencia de esta Institución magnífica.

La Habana, marzo 28 de 1932.

ENRIQUE ELIZAGA,
Presidente Social p.s.r.

BUCAREST, Rumania, marzo 30.—AP.—Ionel Ghika, aviador rumano, salió hoy en un aparato construido en este país, para realizar un vuelo hasta Saigon, Indochina francesa.

El piloto se propone hacer cinco escalas, la primera de ella en Aelppo Siria.

NO ES ESA LA FRASE

que Vd. debe emplear!

cuando se refiere a la necesidad de suscribirse al DIARIO DE LA MARINA.-Esa suscripción no representa un ***gasto más*** en su presupuesto doméstico, sino la mas prudente y segura inversión que Vd. ha realizado en muchos años. - - - - - -

1832 1932

Recuerde que por el precio normal de la suscripción le proporcionamos ***cuatro*** oportunidades en el mes de convertirse en propietario de un Chalet.

Muy pronto publicaremos las bases de este nuevo ***plan semanal*** de "La Unión Mutualista de Suscriptores del Diario de la Marina".-Para conocimiento de todos los interesados.- - -

suscríbase hoy!

M-7911
A-3785

M.E.C.D. 2016

JULIO MONTESINOS, TESTIGO PRESENCIAL DE LA MUERTE DE Z. BAZAN, AFIRMA QUE MACHADO NO DISPARO

VARIOS TESTIGOS DICEN HABER OIDO A ZAYAS BAZAN DECLARAR QUE FUE HERIDO POR DOS PERSONAS, DE FRENTE Y ESPALDA

Ante las acusaciones lanzadas por un testigo, que tiene antecedentes penales, contra un Sub Inspector de la Secreta, dispuso el Presidente del Tribunal levantar acta para la formación de una causa por coacción. Cree el Cap. Lanuza que fueron 2 los tiradores. No acusa a Machado

Dos momentos de la conducción de Machado Abreu, para quien piden el Fiscal y el Acusador la pena de muerte por asesinato en el proceso que se ve ante la Sala Primera por los lamentables sucesos en que perdiera la vida el Comandante Zayas Bazán.

Primero, puede verse la salida del procesado del salón de actos debidamente custodiado, tras la dura prueba a que fué sometido ayer en la tercera sesión del juicio oral, atravesando uno de los pasillos de la Audiencia. Se mantiene sereno, confiado en la pericia de su defensor y en la capacidad de los Magistrados que lo juzgan.

En segundo término, se ve a Machado (el que está junto al Escolta), disponiéndose a subir a la ambulancia que lo ha de conducir, por una vez más, al Castillo del Príncipe,—al Vivac—, donde se encuentra en prisión provisional, ya que está excluído de fianza desde el pesado mes de julio; allí espera, hora tras hora, el fallo de la Justicia.

La tercera sesión, efectuada ayer, del juicio oral del proceso por la tragedia del Parque Miramar el 14 de julio del pasado año, en la que pereciera el comandante Rogerio Zayas Bazán, senador por la provincia de Camagüey, fué la más copiosa de las desarrolladas hasta ahora, no sólo por el número de los testigos, sino por su calidad; sin temor a equivocarnos, podemos decir que, materialmente, la suerte de los procesados, Carlos Machado Abreu y Julio Sergio Garriga, quedó definida en lo que toca a la prueba testifical, ya que hay aún que esperar la pericial que se practicará en su oportunidad.

Comenzó el acto de ayer, al que concurrió también numeroso público, a las tres menos cuarto de la tarde y terminó poco después de las cinco; en esas dos horas largas, el Tribunal examinó a once testigos: de ellos algunos presenciales del hecho, pero uno, especialmente, de todas las incidencias que se derivaron de la cita concertada entre Maidique y Zayas Bazán: Julio Montesinos Acosta, cuya declaración pasaremos a relatar más adelante.

LA PISTOLA DE ZAYAS BAZAN

ESTABA FRIA

José M. Navarrete, ex policía de Obras Públicas, fué llamado el primero ante el Tribunal; explicó cómo estando en un kiosko cercano al Parque sintió varios disparos, llegándose hasta muy cerca del lugar de donde partían, viendo a un hombre, vestido de blanco y con un sombrero de jipijapa, haciendo disparos con dos revólveres en las manos, en los precisos momentos en que el comandante Zayas Bazán corría algunos metros y caía: al llegar junto a él empuñaba la pistola, la cual estaba fría, señal de que no la había disparado. De pronto no se dió cuenta de quiénes eran los protagonistas, pero luego supo que eran los referidos senadores. Al tratar el testigo de quitarle el arma a Zayas Bazán, éste le dijo: «Déjemela».

HABIA OTRO MAS LEJOS; PERO NO DISPARO

Después, a preguntas de los representantes de las partes, dijo que Rego, el chofer de Zayas Bazán, a sus preguntas le dijo que en el lugar de los hechos, junto a un pino, algo distante de Maidique, había un hombre vestido de blanco, y como él le preguntara si había disparado, Rego contestó, categóricamente, que no.

Respecto de los disparos manifestó que fueron como diez o doce; pero no pudo precisar perfectamente de dónde partían ni si era más de uno los que disparaban, como tampoco pudo precisar el calibre de las armas.

Durante el trayecto al Hospital de Emergencias, manifiesta el testigo, Zayas Bazán hubo de exclamar: «¡Me he desgraciado!» Luego, a otras preguntas que se le dirigen, expuso que Zayas Bazán, algo inclinado, trataba de escudarse tras una mata o arbusto que había en el Parque, hasta que cayó junto al contén de la acera, donde fué recogido.

LA BALA EN EL PINO

A preguntas del acusador doctor Recio, recuerda Navarete que, efectivamente, como dos días después del hecho, pasó por el lugar donde se desarrolló y pudo ver, como también lo vieron otras personas, que había una bala incrustada en un pino que allí hay, la cual fué extraída de allí por personas que no conoce y cuya intención ignora; lo que sí sabe es que la afluencia del público a aquel sitio fué constante por espacio de muchos días.

Finalmente expone que el que disparó contra Zayas Bazán, según supo, lo hizo con dos armas.

EL AMIGO DEL SENADOR

MAIDIQUE

El doctor Gustavo Sentana, el amigo del senador Maidique que lo acompañó al Capitolio, al café Florida y de ahí a la casa del declarante, en las alturas de Almendares, junto con Machado, donde quedó, pasó a declarar acto seguido, manifestando cómo salieron del Senado, sin poder precisar si Maidique hablara con Machado, llegaron al referido café y de ahí hasta su domicilio, sin que, durante el trayecto, Maidique le hiciera referencia a lance alguno personal con Zayas Bazán.

Quedó el doctor Santana en su casa y como a la hora, después de él haber almorzado y estando entregado a la lectura del periódico, sintió llegar un auto, que frenó, bajando Maidique en su casa y casi en la puerta le dijo: «Acabo de tatarme con Zayas Bazán»; asombrado no entró en más detalles que en saber dónde había sido; le dijo Maidique el lugar y tomando su saco y su sombrero, partió para el Parque Miramar, de donde ya se habían llevado al herido, no sin ir, también, antes, a casa del senador Francisco María Fernández, lo que hizo estimando la gran amistad que existía entre Zayas Bazán y dicho senador. Le pareció que Machado llegó con Maidique.

El testigo es objeto de insistentes preguntas del fiscal, el acusador y el defensor doctor Roig y hasta del ponente doctor Benítez, pero concretó su declaración a lo anteriormente dicho.

LO AGREDIERON POR LA ESPALDA

El doctor José M. Gronlier, del Hospital de Emergencias, que asistió al senador Zayas Bazán, expuso cómo a su juicio Zayas Bazán se encontraba en completo estado de lucidez cuando manifestó que lo había agredido Maidique, y otro sujeto, que no sabía quién era, por la espalda.

«MAIDIQUE Y OTRO ME HAN ASESINADO»

Antonio Parrado Pis, chauffeur, cruzaba por la Quinta Avenida cuando sintió los disparos, que pudieron ser varios, muchos. Vió disparar a un hombre vestido de blanco, alto, con jipijapa, que desapareció casi en seguida.

Se llegó junto a Zayas Bazán y lo ayudó a entrar a su máquina para conducirlo a Emergencias, y oyó cuando el herido manifestó: «Maidique y otro me han asesinado»

El testigo no vió disparar más que al hombre vestido de blanco, alto, con jipijapa, que supo luego, era Maidique, el cual se marchó en una máquina rojo-oscuro.

SOLO DISPARO UNO

Se considera por el fiscal que hay marcada contradicción entre lo declarado ahora por Parrado y lo que dijo en el Juzgado, donde aparece que habían disparado dos personas que luego entraron a la máquina, pero la simple lectura del acta en el Juzgado demuestra que él dijo que uno había disparado y el otro lo que había hecho era entrar al auto junto con Maidique, lo que ratifica ante la Sala.

SINTIO LA MAQUINA MARCHARSE

El doctor Humberto Fernández Aguirre declaró que almorzaba con el doctor Alberto Chomat en casa de este último, contigua al Parque y sintieron ambos varios disparos; pudiendo oír poco después cómo una máquina, por el fondo de la casa, daba marcha atrás, retirándose a todo correr; habían dos adentro, uno de ellos, se fijó, iba vestido de blanco.

NO PUDO COMPROBAR LA CULPABILIDAD DE MACHADO

El capitán del Ejército Miguel González Lanuza, manifestó cómo practicó investigaciones, durante las cuales dedujo, en los primeros momentos, la culpabilidad de Machado, pero nunca llegó a la evidencia de ella.

Se basó en que más de una persona había disparado contra Zayas Bazán, debido al ángulo formado por la huella de la bala en el pino respecto a la posición de Maidique durante la agresión: suponiendo un triángulo, un vértice es Zayas Bazán, y los otros dos son, a la izquierda Maidique, y a la derecha el segundo que disparó contra aquel primero: éste no podía ser más que Machado, suponiendo, desde luego, que estuviere allí: esa deducción la hizo porque la huella antes indicada iba en línea recta al vértice de la derecha con respecto a la posición que ocupaba Zayas Bazán, y que no podía ser por un disparo producido por el arma de Maidique. También se basó para ello, o sea para suponer un segundo disparando contra Zayas Bazán, la huella dejada por un proyectil en el contén de la acera, que tampoco pudo ser hecha por un arma disparada por Maidique. En aquel tiempo el capitán González Lanuza, era supervisor del Término de Marianao.

LE PARECIO QUE ERA SINCERO

Gregorio Suárez Peñalver, Sub-Inspector de Primera de la Policía Secreta, manifestó al Tribunal que presenció las manifestaciones de Machado ante el Comandante Trujillo, de las que se levantó acta: siempre Machado proclamó su inocencia, siempre dijo lo mismo: que lo había llevado Maidique allí, pero que no disparó contra Zayas Bazán.

Y agregó a preguntas de las partes: llevo veinticuatro años como miembro de la Policía Secreta y esto me permite estimar que Machado era sincero cuando hacía esas declaraciones: decía la verdad.

Respecto al lugar en que estuvieron Maidique y Machado después de la tragedia, recuerda que este último dijo que en casa de Maidique, pero se comprobó que fué en casa del Dr. Santana.

EXCULPO A MACHADO DEL DELITO

Y ahora toca a Julio Montesinos Acosta, el testigo presencial más preciso de cuantos han desfilado ante el Tribunal, hasta ahora; he aquí lo que declaró:

Trabajaba junto a la casa donde prestaba sus servicios, en el césped, ya que era el jardinero, y tuvo necesidad de penetrar a aquella, hasta ese momento no vió nada de particular. Salió nuevamente y pudo apreciar que había un automóvil muy cerca de él, de donde se bajó un hombre vestido de blanco, bajito y con sombrero jipijapa, que se dirigió hacia el parque, enfrente; vió también a Machado, al que reconoce en el juicio oral, y el cual quedó junto a la máquina, en tanto el otro continuaba su camino y el chauffeur, Garriga, permanecía dentro, sin moverse.

Machado daba muestras de impaciencia y como le extrañara la presencia de aquellas personas allí, se puso a observarlas, mientras trabajaba.

Oyó disparos; su sorpresa fué mayor, pero mientras sonaban Machado y Garriga, no se movieron de donde estaban, especialmente el primero, que permaneció, ya tranquilo, muy cerca de la máquina; pudo ver también como el hombre vestido de blanco, el del parque, se agachaba y se ponía de pie mientras disparaba.

Cesados los disparos, vió correr a Maidique, pues era él, en dirección a la máquina y como tuviera que pasar por delante del testigo y tenía una actitud violenta, se apartó para dejarle pasar, dándole la espalda, dirigiéndose el testigo para la casa y desapareciendo los hombres y la máquina.

El testigo Montesinos es objeto de repetidas preguntas por el Fiscal Dr. García, el acusador Dr. Recio, el defensor Dr. Roig y el Ponente Dr. Benítez, pero se mantiene en su dicho, manifestando que ahora, como hizo ante el Comandante Trujillo y en el Juzgado de Instrucción, no ha dicho más que la verdad, que es lo único que puede decir: él no vió disparar a Machado, el cual estaba fuera del plano de la acción que se desarrollaba en el parque.

Vió, también, cuando Zayas Bazán, inclinado y moviéndose, trataba de escudarse tras un croto rojo que allí había; no sabe si disparó.

Durante la declaración de este testigo, que es despejado, algo vehemente y abierto en su fraseología, el público levantó repetidos murmullos comentando sus dichos y causó en dos ocasiones la hilaridad general, cuando dijo, contestando al Fiscal: ¿Usted quiere más detalles? A eso vamos ahora: espérese yo le explicaré», y, especialmente, causó risa cuando manifestó, llanamente, que al ver a Machado y a Garriga allí y sentir los disparos, se puso a mirarlos fijamente, para ver si ellos eran los que disparaban, comprobando que no, que era el hombre vestido de blanco, en el parque

POR DELANTE Y POR DETRAS

Declararon después los alumnos del Hospital Municipal Angel García del Busto y José Benito García, que tomaron parte en la asistencia al Comandante Zayas Bazán. Ambos jóvenes manifestaron que el Comandante manifestó que lo habían agredido por delante y por detrás. El primero fué más explícito, expresando que Zayas Bazán dijo que la que le entró por detrás lo había desgraciado por lo había hecho caer.

UN TESTIGO CON CUATRO CONDENAS

El último testigo fué Onofre Sales, sujeto que, según confesión propia, ha cumplido cuatro condenas por hurto. Declara, sin embargo, con despejo.

Dijo ante el Tribunal que encontrándose con sus amigos Aurelio Llanes y Mario Pruneda cerca del lugar de la tragedia, vió llegar una máquina y poco después otra, que sabía era la de Zayas Bazán; vió a Maidique disparando con dos revólvers y en dos posiciones distintas; de pie y agachado y que Zayas Bazán no disparó.

Como se le preguntara cuantas personas habían disparado contra Zayas Bazán, afirmó que sólo Maidique y aquí es cuando surge lo inesperado, ya que el Fiscal doctor García señala marcada contradicción entre lo ahora declarado por Sales y lo que dijo en el Juzgado, donde afirmó que eran dos los que disparaban, pero esto merece párrafo aparte.

OBLIGADO POR UN AGENTE

El Secretario Sr. Enrique Reyes Gavilán lee, por disposición del Presidente Dr. Mestre, su declaración ante el Juzgado; en ella aparece que, en efecto, el testigo dijo que otro, desde detrás de un árbol, había disparado contra Zayas Bazán.

Y Sales entonces protesta: «No hay tal cosa,—afirma,—eso me lo obligó a decir entonces Marcos Pereda, Sub-Inspector de la Secreta, que me hizo firmar la declaración en esa forma, porque sabía que yo tengo antecedentes penales, pero eso no es verdad: no disparó más que una sola persona.

Pero el Fiscal insiste: quiere saber donde hizo constar Marcos Pereda esas manifestaciones del testigo, porque hay un acta levantada por él: el testigo le contesta que en el kiosco y en su casa a donde lo fué a buscar junto con otro alto, algo grueso, que usaba espejuelos.

E insiste más el Fiscal: ¿cómo es que el testigo dijo eso mismo ante el Juez? acaso el Juez lo coaccionó? Y el testigo contesta: «Me vi obligado a hacerlo porque Marcos Pereda me había amenazado».

Ante ello el Dr. García entiende que debe procederse contra Sales por perjurio, pero el Presidente le contesta que la Sala apreciará si comete ese delito o no, que sólo lo puede cometer ante ella.

QUE SE FORME CAUSA CRIMINAL

Nueva insistencia del Dr. García afanoso de dejar dilucidada la verdad en cuanto a la declaración del testigo sobre los hechos y en cuanto a la actuación de Marcos Pereda: entiende el Fiscal de la Audiencia habanera, que, ante las manifestaciones de Sales debe levantarse acta para formar la correspondiente causa por coacción. El Presidente ordena al Secretario Reyes Gavilán hacer consignar en acta el dicho de Sales al objeto indicado.

HOY CONTINUARA INSPECCION OCULAR

El juicio continuará esta tarde, a las dos: están citados numerosos testigos; faltan por declarar muy cerca de cincuenta, aparte de las pruebas periciales que se irán practicando, el juicio puede prolongarse hasta bien entrada la semana que viene, si no hay suspensiones.

Y, además de eso, se practicará una inspección ocular en el lugar de la tragedia: a ella concurrirá el Tribunal, las representaciones de las partes y algunos testigos, que son necesarios para dejar bien aclarados extremos de nota, y también Peritos, imprescindibles para determinar sobre las huellas de los proyectiles que allí se dispararon, especialmente la del pino.

El Jefe de los Expertos Rinde un Nuevo Informe Acusando a los Contrabandistas de Alcaloides

Dice que el cargamento fué traído en el «Cristóbal Colón» y vendido a un grupo de estafadores que los engañaron y se llevaron la droga. Figura entre los acusados José Ortega

El capitán Calvo, Jefe de la Sección de Expertos, ha elevado ayer otro informe, al Juez de Instrucción de la Sección Segunda, en relación con el contrabando de drogas, traído a la Habana, en el vapor español «Cristóbal Colón».

Dice el informante que el citado vapor llegó a puerto el día 5 de marzo de los corrientes, y acto seguido, el sobre—cargo, el mayordomo y el operador de cine del buque saltaron a tierra, sacando dos mil doscientos gramos de cocaina y morfina, los que llevaron al café «Club Marino» situado en San Pedro 16, entrevistándose con el dueño, Julián Fernández, al cual le propusieron el cargamento de alcaloides.

Fernández convino con ellos, en presentarles a Vicente Orejas, dueño del bar «Los Marinos» situado en San Isidro y Damas, siendo todos citados para el día siguiente en los billares del Centro Gallego, donde Orejas le presentó a los contrabandistas al conocido expendedor de drogas José Ortega, mas conocido por «Orteguita», al que trataron de hacerle la venta. Como éste adujera que tenía mucho de ese producto, quedó entonces en presentarles a un rico comerciante, a cuyo efecto días después, se hizo acompañar de Miguel A. Borroto.

Borroto se hizo cargo de comprar las drogas, volviendo a citarse para el café «Las Delicias de Puerta Tierra» sito en Egido y Dragones.

Al día siguiente de hecha la proposición de venta, Borroto, se reunió con Nicolás Alvarez y un sujeto conocido por Ricardo »El Gallego«, así como de Fernando Crucet, expulsado de la República de Colombia, dirigiéndose al café de referencia, donde el primero, después de esperar que Crucet se llevara las drogas en un automóvil, fingió no tener suficiente dinero para abonar el importe escendente a la suma de 4 mil pesos, por lo que engañando a los contrabandistas, se dió a la fuga, en otro automóvil desapareciendo.

A las seis de la tarde de ese día, dice el informante, encontrándose Borroto en el café «El Rosal», de Animas y Crespo se le presentaron Nicolás Alvarez y Ricardo «El Gallego», solicitando les diera lo que correspondía a cada uno de ellos, por lo cual se originó una riña entre los tres a la pusieron término Florentino Vera y Ramón Lemus, los cuales propiciaron la fuga de Borroto.

Por la noche, Alvarez, y «El Gallego», se dirigieron al hotel «León» donde amenazaron a Borroto con un cuchillo, quedando zanjado el incidente porque el Borroto dió palabra de devolver las drogas en el café de San Isidro y Damas, cosa que no verificó porque Florentino Vera y un tal Juan Padrón, se dirigieron al café «Los Marinos», haciéndose pasar como policías ,amenazaron a Orejas con meterlo en la Cárcel, si continuaba en su empeño de recuperar las drogas y de acusar a Borroto.

EL ENCARGADO DE UNA CASA SE GUARDABA LAS CARTAS

Francisco Navas Vidal, de 26 años, vecino de Inquisidor 14, acusó a Belarmino Suárez Suárez, de 30 años, encargado de dicha casa, tener retenidas varias cartas de los inquilinos, con motivo de haber sido dejado cesante de su puesto de encargado.

Con tal motivo la policía procedió a practicar un registro en una habitación, donde se guardan muebles y objetos inservibles, ocupando ocho cartas que no habían sido entregadas a sus destinatarios.

HURTO DE $90

A la policía denunció Antonio Otegui, dueño de la panadería situada en la calle Soto, entre Pasaje y Guadalupe, en el Reparto Juanelo que de la caja de caudales le habían sustraído la suma de 90 pesos, sin que la misma presentara huella de violencia, por lo que sospechaba del hijo de su socio, de quien ignoraba sus generales, por haberlo utilizado en varias ocasiones por su oficio de cerrajero para que le arreglara la expresada caja de caudales, y motivo éste para estar enterado de su combinación.

LAS COMPAÑIAS NAVIERAS ACUERDAN UNA REBAJA DE UN 25 A UN 50 POR CIENTO EN LOS PASAJES, EN LUGAR DE AUMENTAR

Antiguamente al llegar el verano se elevaban los precios de los pasajes. Las tarifas nuevas son las más bajas que se han establecido. Camarote con baño, cubierta A, Bremen, $290

NUEVA YORK, marzo 30. (AP.)—Dos de las principales compañías navieras han anunciado importantes rebajas en los precios de los pasajes trasatlánticos, los cuales alcanzan con ese motivo los niveles más bajos desde 1914.

La reducción, que afecta a buques tan importantes como el «Leviathan», «Bremen», «Europa», «President Harding» y «President Roosevelt», fluctúa entre un veinte y un cincuenta por ciento.

Las líneas de los Estados Unidos anunciaron reducciones del 20 al 40 por ciento, las que se aplicarán inmediatamente. El North German Lloyd informó después que reduciría los precios el cincuenta por ciento. a partir del 4 de abril, y la Hamburg American declaró finalmente que inmediatamente hará rebajas del veinte por ciento.

Las líneas de los Estados Unidos, que no toman parte en la conferencia de Bruselas, rebajaron el precio del pasaje de primera clase en el «Leviathan», a $192 contra $265 que estuvo cobrando el verano pasado.

Explicaron que los nuevos precios representan un veinte por ciento de rebaja sobre los que rigieron en el pasado invierno. Estas compañías acostumbraban a aumentar sus precios a comienzos de mayo para los meses del verano. Con el anuncio de hoy queda abolido el aumento.

John Schroeder, manager general de pasajeros de la North German Lloyd, dijo que la reducción que hace su compañía le permite dar un camarote con baño en la cubierta «A» del «Bremen» o del «Europa», los buques más rápidos del mundo, en $290, contra $582 antes.

Emil Lederer, director de tráfico de pasajeros de la Hamburg America Line, anunció que quedan abolidos los aumentos de verano y que los precios de pasaje se bajan en los más baratos del invierno.

LA WHITE STAR Y LA CUNNARD TAMBIEN REDUCEN SUS TARIFAS

LONDRES, marzo 30. (AP.)—Los pasajes trasatlánticos han sido reducidos un quince por ciento o más por dos de las grandes empresas navieras de la Gran Bretaña en el día de hoy, la White Star Line y la Cunar Line, mientras la mayoría de las firmas europeas y americanas conferencian en Bruselas a fin de acordar la reducción de los precios de los pasajes.

La White Star Line fué la primera en anunciar que todos los pasajes quedarán libres del pago del 15 por ciento de aumento que se les fijó cuando la Gran Bretaña abandonó el patrón oro.

Horas después los funcionarios de la Cunard Line informaron que reduciran los precios de los pasajes del Atlántico en la misma proporción a las reducciones de las demás empresas.

NO HAY ACUERDO ENTRE LOS DELEGADOS DE BRUSELAS

LONDRES, marzo 30. (AP.)—Los representantes de las compañas navieras que se encuentran en Bruselas, celebraron hoy una reunión a puertas cerradas que terminó a las nueve de la noche, hora oriental europea, según los mensajes que se han recibido. Todos los delegados observaron el mayor silencio acerca de los asuntos tratados.

Se sabe, sin embargo, que no lograron ponerse de acuerdo acerca de la cuantía de la reducción de los pasajes. Se tiene entendido que se recomendó el veinte por ciento, pero la mayoría de las empresas europeas no quieren ceder más que el quince por ciento.

También están tratando los delegados acerca de la reducción del número de buques que prestarán servicio de pasaje en el norte del Atlántico.

HAN FIRMADO LAS BASES VARIOS DE LOS CHINCHALES

Relación de las fábricas que se ajustan a las disposiciones de la «Fed. de Torcedores»

Hasta la tarde de ayer habían sido remitidas convenientemente firmadas de conformidad con lo que en ellas se estatuye, las siguientes pequeñas fábricas: «El Hierro», de Hoyo Colorado.

«El Paraíso» y «Los Tres Hermanos», de Marianao.

«Alma Guajira», de Santiago de las Vegas; y «Tejuca», «Chevalier» «La Dalia», «Mi Ideal», «El Toreador», «El Mamey» y «Negrín».

«El 88» y «El Isleño», de Bejucal, «Soret» y «La Flor de A. Cabral», de Regla.

«La Rendeña», de la Habana» «Manly», de Guanabacoa.

Y las de esta capital tituladas: «La Antorcha», «Consuegra»; «El Teide»; «Olguita»; «Mujica»; «La Acea»; «Cetro de Oro»; «Perla del Oceano»; «Las tres B.B.B.»; «Cabal»; «Delicias de Cuba»; «Ramón Ruiz»; «Fonseca y Castañeda»; «La Caobita»; «El Corre Corre»; «La Emisora»; «Valdés y Marcos»; «Rogelio González»; «La Copita»; «La Flor de Marte»; «Beltrán»; «Las Mercedes»; «La Guanera»; «El Rico Habano»; «Francisco Estévez»; «La Piragua»; «La Veguera Cubana»; «Gabino Campos»; «Juan García»; «Antonio Correoso»; «Rigoletto»; «El Escudo»; «Sixto Aquino» y «Enrique Peralta».

Bolsa de New York

(De nuestra Redacción en Nueva York)

COTIZACIONES DE LA EDICION DE MEDIA NOCHE DEL «TIMES»:

BONOS:	$9.691,000
ACCIONES:	1.006,908

SE DISCUTIRA UNA PARTE DEL PLAN SELIGMAN EN LA SESION ROTARIA DE HOY

En la sesión que el Club Rotario de la Habana celebrará mañana se conocerá el informe que elevará el Centro de la Propiedad Urbana de la Habana a la Comisión Económica Nacional, asunto éste que trata sobre una de las partes del plan Seligman.

Dicho informe será comentado por distintas personas que han prometido asistir entre las cuales se encuentran el doctor Wolter del Río, Oscar García Montes, Juan F. Maspons y César Rodríguez Morini, miembros todos éstos, de la Comisión Económica, y también los señores José Jenaro Sánchez y Sebastián Gelabert, presidente y vicepresidente del Centro de la Propiedad Urbana.

Al informe y a su discusión se le dedicará una sesión íntegra.

Un Niño Falleció de Poliomielitis en Candelaria

Está insepulto el cadáver de un pobre de solemnidad porque el Municipio no tiene recursos

Nuevamente se encontró ayer la Secretaría de Sanidad y Beneficencia con el problema de las inhumaciones de cadáveres de pobres de solemnidad, las cuales los Municipios se niegan a llevar a cabo, alegando carecer de recursos.

Ayer el jefe local de Colón dió cuenta al director de Sanidad de encontrarse insepulto en el Hospital Civil el cadáver de Julio Barranco, pobre de solemnidad, a causa de negarse el alcalde a sufragar los gastos de inhumación.

En anteriores ocasiones se han repetido casos como este, dirigiéndose el secretario de Sanidad al de Gobernación en demanda del cumplimiento de la Ley Orgánica de los Municipios. Ayer, una vez más, según se nos informó, se dirigirá a su compañero de Gabinete imponiéndole de lo que sucede.

CLAUSURA DECRETADA

El jefe local de Sanidad de la Habana decretó ayer la clausura de la dulcería establecida en Neptuno 216, propiedad de José Chao Rey, por encontrarse en condiciones anthigiénicas.

MURIO DE PARALISIS INFANTIL

A las siete de la noche de antier falleció en Candelaria, a consecuencia de un ataque de poliomelitis (parálisis infantil), según certificado del doctor Pichardo, el menor Humberto Cantoraza, de la raza negra, de año y medio de nacido.

El jefe local, doctor Méndez, dió cuenta a Sanidad del caso, así como de haber procedido a dictar las medidas profilácticas necesarias.

LICENCIAS

Han solicitado licencia por enfermedad y para asuntos propios, respectivamente, los señores Heriberto Godínez, enfermero del sanatorio La Esperanza, y Horacio Consuegra, jefe del Negociado de Licencias de la Jefatura local de la Habana.

El Embajador O. Ferrara Demostró que los Países Latino-Americanos son Libres Porque lo es E. Unidos

Declaró que todos los libertadores se inspiraron en el pueblo americano. «Si E. U. tuvieran una monarquía, los demás países de América serían monarquías». Dijo que Martí trabajó con la pluma

WASHINGTON, marzo 30 AP.—La influencia de los Estados Unidos en la presente evolución de Hispano—america se afirmó esta noche por el Embajador Orestes Ferrara de Cuba en un discurso que pronunció ante la Asociación Internacional de Artes y Letras:

Haciendo un analisis de los servicios prestados a la causa de la independencia por los principales jefes revolucionarios hispano —americanos, declaró que sus hazañas estuvieron inspiradas en la admiración que todos los pueblos de América sentían por George Washington y por el pueblo americano.

Dijo que si los Estados Unidos tuvieran una monarquía, los países de América serían monarquías, como eran deseos del estadista Canning, quien propuso que se asignara príncipes de las distintas casas reales europeas para que reinaran sobre los nuevos estados hispano—americanos

También dijo que el principio de la no—reelección después del segundo período, es una contribución de Washington al gobierno hispano—americano.

En su discurso declaró el doctor Ferrara que Frncisco Miranda, patriota venezolano y el único Jefe revolucionario suramericano que conoció a Wshington personalmente, obtuvo la aprobación de Alexander Hamilton y los entusiasmos del general Henry Knox para una revolución en la América contra España.

José San Martín fué calificado por Ferrara como «la verdadera figura militar de la América española».

Su campaña en los Andes, yendo desde la Argentina a Chile y de allí al Perú, para libertar a las primeras y en parte a la última, fué una maravilla de habilidad táctica, de resistencia y de habilidad psicológica.

Acaso otros demostraron mayores cualidades en el campo de batalla, pero ninguno tuvo la previsión y el espíritu de organización que él poseía».

Bolívar, según Ferrara, fué «la alta mentalidad de la liberación de la América latina».

José Martí, cubano y último de los libertadores, fué calificado por Ferrara de hombre de sacrificio, cuya arma principal fué la pluma.

Resumiendo, el doctor Ferrara dijo:

«No puede negarse, pues universalmente se reconoce, que la influencia de los Estados Unidos fué y es aun, un importante factor en la evolución del resto de la América. Hallamos pruebas de esto en la adopción por la América española de muchos de los métodos constitucionales de gobierno prácticados en los Estados Unidos. El alza fenómenal y rápida de este país a una posición que se encuentra en la vanguardia de las naciones del mundo; el espíritu de empresa comercial e industrial tan típico de su pueblo; y el carácter democrático de las instituciones y organizaciones sociales que afectan la vida del pueblo de los Estados Unidos crean una noble emulación en los países hispano-americanos.

El Gobierno de Argentina Hace un Gran Reajuste

Para fines de mes quedarán sin empleo más de 6,000 burócratas. Reducirá los sueldos militares

BUENOS AIRES, marzo 30. (AP).—Todos los departamentos administrativos del Gobierno argentino han sido afectados por el plan de economías aprobado por el Gabinete del presidente Justo. Un periódico dice que para fines de mes seis mil empleados públicos quedarán cesantes.

Uno de los puntos en que los autores del plan han centralizado sus esfuerzos, es el de los gastos del servicio civil, el cual le cuesta actualmente a la nación 22 y medio millones de pesos (unos cinco millones ochocfentos mil dólares) mensuales.

Mientras, la comisión de presupuestos de la Cámara de Diputados ha comenzado el estudio de los estimados, para eliminar todos los gastos superfluos. Varios diputados son partidarios de que se reduzca los sueldos del Ejército y la Armada.

Se puede tomar como ejemplo de lo que ocurrirá, el nuevo decreto del Gobierno de la Provincia de Buenos Aires, el que ordena la reducción de todos los sueldos en una escala que comienza en el dos por ciento y termina en el quince por ciento.

Hoy se Celebra la Subasta de los Tres Millones

Desierta la primera subasta del central «Limones». Se situaron ayer fondos para Comunicaciones

Hoy a medio día, tendrá lugar en la Secretaría de Hacienda la apertura de los pliegos presentados por instituciones bancarias para la subasta de los tres millones y medio de pesos en monedas de plata que ha de acuñar el Gobierno. A este acto asistirán, además del Secretario de Hacienda doctor Mario Ruiz Mesa, el Sub Secretario doctor Rodríguez Altunaga, el Jefe de la Sección de la Moneda señor Pablo López Morales y otros funcionarios de la citada dependencia.

DESIERTA LA SUBASTA DEL LIMONES

La subasta del Central «Limones», que debió celebrarse ayer en Matanzas, fué declarada desierta por falta de licitadores. Se convocará nuevamente con una reducción de un 25 por ciento al precio fijado, que era $800.000.00

LOS PAGOS DE AYER

Ayer se situaron los fondos para las atenciones de pago y los retirados de la Secretaría de Comunicaciones.

Los empleados del Fondo Especial de Obras Públicas cobraron ayer sus haberes correspondientes al mes que finaliza hoy.

Aspecto del banquete de despedida ofrecido anoche al señor J. W. Riveire, Gerente de la «Goodyear Tire & Rubber Company of Cuba», en el Club Americano, en demostración de afecto y simpatía.

M.E.C.D. 2016

DETENIDOS LOS AUTORES DE LA MUERTE DEL CHINO WONG, QUIEN FUE ASALTADO EN SU PUESTO DE FRUTAS

SE LES OCUPO UNA PRENDA MANCHADA DE SANGRE, QUE SE ENVIA AL LABORATORIO

La Policía Nacional de la 13 Estación realizó el servicio. Serán presentados hoy al Juez de Instrucción de la Quinta Sección. Los detenidos niegan los cargos que se les hacen

Ernesto Seoane López, de 26 años, y Eugenio Vives Rodríguez, este último conocido por «Cayito», vecinos de Pocito 10, fueron anoche detenidos por la Policía de la Décimotercera Estación, como presuntos autores de la muerte del asiático Felipe Wong, propietario del puesto de frutas situado en la Calzada de Jesús del Monte número 539, donde lo atacaron para robar cuanto poseía, ocasionándole tan graves heridas en la cabeza con un tubo de hierro, de las cuales falleció.

LA DETENCION

Desde el día del hecho, el capitán al mando de dicha Estación, comisionó a sus delegados los vigilantes J. Llanes y R. Quintana, los que desde entonces han venido practicando minuciosas investigaciones hasta lograr el arresto de dichos individuos que según sus pesquisas, son los únicos autores materiales del hecho. Con tal motivo anoche procedieron al arresto de los mismos, en ocasión de encontrarse ambos en su domicilio.

LA CONFIDENCIA

Han podido comprobar los investigadores en sus pesquisas, que dichos individuos se conocieron en el lugar donde residen y se pusieron de acuerdo para cometer el atentado, que lo verificaron en las primeras horas de la madrugada del día 15 del actual, apostándose frente a la puerta del establecimiento y cuando el asiático abrió la puerta para dirigirse al Mercado, lo atacaron con el tubo de hierro galvanizado que ensangrentado fué ocupado y una vez que lo privaron del conocimiento, sustrajeron cuanto de valor había en dicho comercio.

CON EL DINERO

Con el dinero que lograron despojar al asiático, abonaron el alquiler de la habitación que ocupan en dicha casa, así como se compraron ropas y zapatos, datos que han podido conocer los investigadores. En poder de los acusados la policía ocupó una camisa a la que le falta un pedazo y a su juicio las manchas que presenta son de sangre.

NIEGAN LOS CARGOS

Los acusados han negado los cargos que contra ellos formula la policía, alegando que cuanto han comprado lo adquirieron con el dinero adquirido en su trabajo que realizan a diario en el Matadero Industrial, así como que las manchas que aparecen en la camisa pertenece a los animales por ellos sacrificados.

SERAN PRESENTADOS

En la mañana de hoy los detenidos serán presentados ante el Juez de Instrucción de la Sección Quinta, que conoce de estos hechos.

La camisa ocupada será enviada al Laboratorio de Química Legal para su análisis.

Esta prueba será definitiva. Si la misma resulta desfavorable para los acusados por aparecer de que las manchas de la camisa son de sangre humana, se les podrá calcular como autores del crimen; pero si resulta lo contrario, tendrán que ser puestos en libertad, pues es hasta ahora la única prueba que puede perjudicar la situación de los acusados.

Ernesto Seoane y Eugenio Vives, autores de la muerte del asiático detenidos anoche como presuntos Jrong.

La Actitud del Uruguay Ante el Comunismo

PARECE que preocupan ahora, más que nunca, las actividades soviéticas en la América del Sur, donde no hay duda de que el comunismo ha ganado más prosélitos, o por lo menos son más activos y tenaces que los demás afiliados del resto del Continente, excepto El Salvador, si es cierto que la última revolución de ese país tuvo el carácter que se le asignó; porque suele ocurrir que dondequiera que surge oposición política violenta, a los núcleos que la ejercen se les sindica como enemigos del orden social.

La situación económica actual genera descontento en las masas y, naturalmente, favorece la expansión del comunismo; pero desde mucho antes de iniciarse la crisis, contaba en los pueblos de Sur América, y casi sin excepción en todos los de nuestro origen, con partidarios decididos, que obrando en unos casos por cuenta propia y en otros de acuerdo con las inspiraciones de Moscú, propagaron con fanatismo el «credo rojo», sembrando las ideas de Lenin.

Hasta algún tiempo después de la caída del régimen de Irigoyen, estuvo, sin duda, en la Argentina el foco principal del comunismo suramericano, y Buenos Aires, cuya población vivía en constante sobresalto por los hechos audaces que a diario se repetían, era la sede de la organización. El general Uriburu se propuso acabar o por lo menos contener el mal y no reparó en los medios para reprimirlo. Hizo perseguir implacablemente a las bandas organizadas que hasta entonces habían operado a sus anchas enfrentándose con la misma fuerza pública, a la que no respetaban ni temían y a la que ocasionaron no pocas bajas. Castigó su gobierno con mano dura, sometiendo a consejo de guerra sumarísimo a los delincuentes que eran apresados, algunos de los cuales fueron pasados por las armas, y acaso lo más efectivo de aquella cruenta cruzada estuvo en haber retirado la personería a la Iuyamtorg, entidad rusa, en la apariencia comercial, pero en realidad, a juzgar por lo que comprobaron las autoridades, centro animador de la agitación social en el país y encargada de extender las actividades de ese orden a los otros, puestos por Moscú bajo su jurisdicción.

La Iuyamtorg tuvo que liquidar sus negocios en la Argentina y trasladarse de Buenos Aires a Montevideo, donde halló facilidades y crédito amplio en el Banco oficial, como lo había hallado también en el del país que contra su voluntad abandonara. En el Uruguay existe un partido comunista, que ha logrado llevar dos representantes al Parlamento, lo cual indica que es una fuerza bien organizada y de tanto poder, por lo menos, como el socialista, que cuenta también con dos diputados. El Gobierno acogió a la entidad rusa sin prevención y estableció con ella muy importantes relaciones de negocio, pactando el de abastecimiento de petróleo al quedar monopolizadas por el Estado las importaciones de ese aceite mineral y de los carburantes derivados del mismo. El hecho es que la instalación del organismo comercial soviético en su nueva sede, coincidió con los brotes de rebeldías extremistas en Chile y con el impulso que dieron los del uruguayo a sus actividades, las cuales culminaron en la agitación de febrero y de la que no dejó de culparse a la Iuyamtorg, cuyo presidente, Minkin, fué citado a una entrevista con el ministro del Interior, quien dispuso que la policía de investigaciones practicara una prolija revisión en las oficinas.

A la Iuyamtorg se achaca la organización de las agitaciones extremistas en Chile y Uruguay, y se dice que alienta el espíritu de rebeldía en el resto de Suramérica, manteniendo preferentemente la vista fija en la Argentina por estar considerada su población heterogénea, como la más propicia en esta época de penuria económica, para ser lanzada a la lucha social. Acaso se exagere, tal vez sean del todo injustas las acusaciones contra esa entidad; pero no parece caber duda en que, tenga ella o no la misión que se le supone, Montevideo constituye hoy el centro de actividad comunista más importante de aquella parte del continente americano, quizás de todo. Su influencia trasciende, y si alarma a algunos países, no deja de alarmar también a los dirigentes del pueblo uruguayo, a juzgar por el reciente mensaje del presidente Terra a las Cámaras, al iniciarse, después de renovadas, la XXXI legislatura. Sin embargo, está muy lejos de haber probabilidades de que los principios superlativamente democráticos y liberales de las leyes se modifiquen en sentido restrictivo, por virtud de las sugestiones del Jefe del Estado, porque su voluntad no es decisiva, ni mucho menos, dentro del sistema institucional.

El Presidente indica la conveniencia de que se restrinja la inmigración, diciendo: «En la limitada copa del trabajo nacional no puede verterse ilimitadamente el líquido de los inmigrantes, porque el desborde es la fatal consecuencia que ha de producirse. El desborde trae la represión y ésta aparejada la intranquilidad y muchas veces el desorden. La presidencia entiende que la ley debe evitar esa situación. Equilibrando el trabajo con la demanda del mismo queda aún el problema de los subversores sistemáticos del orden y la legalidad. La ley admite sin control la existencia de partidos políticos que—como está probado—dependen de un gobierno extranjero (el ruso). La ilimitada libertad en ese sentido puede llevar a extremos que es ocioso considerar. Pero es que, además de la dependencia del extranjero, ese partido (el comunista) pregona la subversión, no ya como doctrina, sino como acción efectiva, y lo hace hasta en el mismo recinto del Poder Legislativo».

A esto objetó indirectamente el Consejo Nacional de Administración, que comparte el gobierno colegiado, en el mensaje que también y por separado envía al Parlamento, que el «balance de pérdidas y quebrantos sólo figuran, y por cierto en grado más reducido, las pérdidas negativas que presentan los de todos los países: la desocupación, el déficit, la desvalorización comercial, hallándose totalmente exento de otras calamidades mayores que ofrece el lóbrego cuadro del mundo. No registra—dice—violencias, ni conmociones, ni proscripciones de la libertad de reunión, de prensa, de pensamiento, ni prisiones y persecuciones por causas políticas, ni sangre derramada en lucha por la conquista o defensa del poder, ni la desconfianza que, creando la inseguridad pública, convierte en desastre los actuales fenómenos económicos, puesto que los sucesos ocurridos en los últimos días (los de agitación comunista) ni por su entidad ni por su significación cambian fundamentalmente lo expresado en cuanto al orden social y político de la República».

Como se ve, no concuerdan en sus apreciaciones del problema social el Jefe del Estado y el Consejo Nacional de Administración, y esto induce a creer que los comunistas seguirán disfrutando en el Uruguay de las mismas facilidades legales que hasta ahora han tenido para su propaganda, dentro y fuera del país. Ello no será grato a los vecinos, pero no podrán evitarlo con sus quejas.

Citados Para el Lunes, Cuatro, los Representantes

En abril espera el doctor José M. Castellanos sea aprobado su proyecto de Código de Trabajo

A las tres subió don Emilio San Pedro a estrado presidencial para presidir la sesión; y abrió el acto de un vigoroso campanillazo. Se adelantó el doctor Santiago Verdeja pidiendo un pase de lista. No había «quorum» y San Pedro levantó la asamblea.

El Presidente de la Cámara ha hecho circular telegramas entre los representantes citándolos con urgencia a la sesión del lunes próximo en que se abrirá la nueva legislatura con el Mensaje del Ejecutivo.

LEGISLACION OBRERA

El doctor Manuel Castellanos anunció ayer a la Cámara que presentará de un momento a otro el Código de Trabajo que ha redactado y actualmente perfila.

Espera que en la venidera Legislatura el Código sea discutido y aprobado por el Congreso.

El doctor Castellanos ha llevado a su legislación sobre el trabajo en Cuba su larga experiencia en estos asuntos, así como cuanto de excelente y práctico ha encontrado en los Códigos de Trabajo del mundo civilizado.

GRETA NISSEN Y WELDON HEYBURN, SE HAN CASADO, AYER, EN TIAJUANA, MEX.

TIAJUANA, México, marzo 30.—AP.—Greta Nisse y Weldon Heyburn actores de cine, llegaron hoy en aeroplano, procedentes de Hollywood, casándose poco después ante un juez civil mexicano.

LA SEMANA PROXIMA SE CONOCERA LA POSICION DE RADICALES ARGENTINOS

BUENOS AIRES, marzo 30.—AP.—La posición del partido radical en la política argentina puede quedar definida la semana próxima. La reorganización que se iniciará el día 3 de abril permitirá saber si el ex-Presidente Alvear es el líder del partido, cosa que muchos radicales dudan, o si lo será Irigoyen o cualquier otro prohombre. Al mismo tiempo podrá saberse cuales son las posibidades del partido para recuperar gradualmente la supremacía que tuvo en el país antes de la revolución de 1930.

M. GALVEZ CANDIDATO ARGENTINO AL PREMIO NOBEL DE LITERATURA

BUENOS AIRES, marzo 30 AP.—El novelista argentino Manuel Gálvez muchas de cuyas obras han sido traducidas al inglés, francés y alemán, será propuesto por la Academia Brasileña para el Premio Nobel de Literatura de 1932.

LA COLONIA HEBREA BRINDO UN ALMUERZO AL DIRECTOR DEL PERIODICO «DER TOG»

Los señores David W. Utianski, representante de una Agencia Telegráfica, y David O. Kurliand, Director de la «Revista Hebrea», que se edita en esta capital, obsequiaron ayer con un desayuno en el Hotel Plaza, al doctor Margoshes, Director del diario «Der Tog» (El Día) que se edita en New York, siendo la publicación más grande que existe y de mayor circulación en el idioma hebreo.

Acompañaban al doctor Margoshes, su esposa y otras distinguidas personalidades de la colonia hebrea de la Habana; el doctor Rafael Martínez Ibor, Director de la Oficina de la Prensa Nacional de la Secretaría de Estado y el Subdirector de dicho departamento, doctor Román.

"Lo Afrocubano es Digno de Todo Estudio; hay Mucho de Bello y de Desconocido en el Sugerente Arte"

Así nos dice el Dr. Margoshes, director del periódico «The Day-Der Tog», de la colonia hebrea de N. York, quien fué obsequiado en unión de su esposa, por sus amigos cubanos

ALTO, magro, con ojos pequeños que tratan de escudriñarlo todo a través de los espejuelos, con algunas canas que tratan de apoderarse de sus años aun jóvenes, se nos presenta en el «lobby» del Hotel Plaza, el doctor Sh. Margoshes, Director del periódico neoyorquino «The Day-Der Tog», clasificado como uno de los rotativos hebreos más importantes del mundo. Nuestro distinguido huésped, a más de las labores de prensa, se entrega a la política de la Unión, y aun a otra política; la que se desarrolla en torno a las actividades de los núcleos hebreos radicados en los Estados Unidos.

El doctor Margoshes, es acompañado por su señora, una dama que irradia simpatía y que tiene un cúmulo de amabilidades para todo y para todos. La corriente y ya monótona—a los oídos del repórter—impresión de los extranjeros que nos visitan, exclamando: «Muy bella ciudad la Habana»—palabras que ya se anotan por adelantado antes de que el huésped entrevistado las emita, adquieren en la señora Margoshes un acento distinto. Mucha alma en la expresión que adquiere un tono maternal:

—¡Qué mujeres más lindas las de esta ciudad! Son dignas de ver...

El periodista, que ostenta el mismo criterio, asiente, y aun agrega:

—Sí. Tienen algo de la belleza y alegría de nuestro sol.

Y esta vez es ella quien, sonriente, ratifica la afirmación.

El distinguido periodista nos informa que efectúa un viaje de recreo. Nos abandona hoy, jueves. Su estancia, breve, brevísima: como la escala del vapor «Caledonia» en nuestro puerto. No obstante, ganando minutos, sin olvidar su inquietud profesional, las horas transcurren para él viéndolo todo y observándolo también...

—Me interesa mucho Cuba. Y de Cuba abajo, todos los países hasta el Cabo de Hornos. Y de un modo especialísimo. Le voy a explicar: Usted sabe que en los Estados Unidos siempre fué objeto de curiosidad toda manifestación exótica que llegara de otras latitudes. Pero sobre ella, privaba de manera intensa todo lo que fuera arte y literatura de filiación anglo-sajona. Hoy podrá seguir siendo igual, pero indudablemente el afán por lo de fronteras afuera es ahora más intenso que nunca. Lo que existe está ya muy manido, senderos muy trillados. Espérase algo nuevo, una manifestación que sea contentativa de nuevas formas y esencias.

—Mr. Goldberg, un americano, ha fundado recientemente en los Estados Unidos una Academia dedicada por entero al estudio del arte y literatura de los países hispanoamericanos. El éxito ha sido rotundo, y ha bastado para comprobar el interés, la curiosidad que existe allí en torno a todo lo autóctono...

—¿...?

—Pudiera muy bien lo afrocubano encerrar esa dosis renovadora que se busca en Norteamérica. Ya es sabido que todo lo que significa arte negro tiene un vital interés, ya que encierra una intensa novedad: algo que queremos conocer e ignoramos—aun en Cuba—en toda su fuerza avasalladora.

Y el doctor Margoshes se interesa... No ha tenido ocasión por la premura de su estancia, de oír aquí, en el ambiente, los ritmos del «son» preñados más de queja que de aleluyas, y que ponen bajo el cielo esplendoroso del trópico mucho del ancestro africano, y mucho sabor, en mezcla agridulce, del criollismo neto...

No ha podido saborear, con calma, la dulce melancolía de las estrofas vernáculas, que ofrecen visiones de sol, caña, la paz del «sitio» y la euritmia de la negra de labios gruesos y sensuales que «entre boleros, sonajas y timbales» o a la puerta del bohío «ofrece el café carretero...»

—Por todo esto—nos dice—, porque comprendo que estas manifestaciones artísticas, vírgenes aun, han de ocupar un primer plano, me preocupa su estudio... Desde luego, en mi periódico, gusto de tener a sus numerosos lectores al tanto de esto como de todo...

La conversación se desliza por otros senderos. Por el de la política:

—El rotativo que dirijo apoya a los demócratas. Propagamos la candidatura de Roosevelt. Tenemos fe en el triunfo y en que la faz de los Estados Unidos cambie en breve.

Por el de la colonia hebrea:

—Se nota en ella un elevado grado progresista. Juventud estudiosa que se gana con tesón y estudio los primeros puestos en la lucha por la vida.

La hora del homenaje que se ofrecía a los distinguidos visitantes por la «Revista Hebrea de la Habana» y la Agencia Telegráfica Hebrea de New York, había llegado. Por ello, dimos fin a la breve charla. Las risas de tres lindas habaneras que deambulaban por la acera del Plaza, hizo exclamar nuevamente a Mrs. Margoshes:

—¡Lindas y simpáticas las cubanas!

—Mil gracias en su nombre, señora...

Huéspedes distinguidos de nuestra ciudad, el doctor Sh Margoshes y señora, fueron objeto ayer de un homenaje por parte de sus amigos de la Habana. El doctor Margoshes es director de «To Day-Der Got», periódico hebreo de New York, con una circulación de un millón de ejemplares.

Comp'ot Para dar Muerte a Stalin, Litvinoff y Gorki

«L-Humanité», de París, acusa a la «Guardia Blanca» de dirigir los atentados anticomunistas

MOSCU, marzo 30 (A. P.)— Un despacho de París recibido por la agencia Tass, dice que el periódico comunista francés «L-Humanité» anuncia que la «guardia blanca» rusa está conspirando contra la vida de Joseph Stalin y realizar otra serie de conspiraciones contra el Soviet a lo largo de la frontera con Rusia.

El despacho da cuenta también que se conspira para asesinar a Máximo Gorki, famoso escritor ruso, que reside en Italia, y para dar muerte a Máximo Litvinoff, comisario de Relaciones Exteriores del Soviet, que se halla en Alemania.

«L-Humanité» manifiesta que los emigrados rusos están desarrollando actividades contra el Soviet bajo «la protección de Francia y de los Estados vasallos». Trata de establecer cierta relación entre el reciente atentado contra la vida del consejero de la Embajada alemana en ésta, con las maniobras de «guardia blanca».

Continúa diciendo el despacho que las actividades antisoviéticas son dirigidas desde París, pero que tienen centros «terroristas» en Praga, Varsovia, Bucarest y Belgrado. La organización de Praga envió recientemente a dos ex oficiales del ejército zarista a Moscú con pasaportes falsificados para que dieran muerte a Stalin, el «hombre de acero» del Soviet, y ninguno de los dos ha regresado.

Los Políticos del Sur Rompen con Getulio Vargas

Mantienen su actitud contraria al actual Presidente de facto. Proponen al Gral. C. Cunha

MONTEVIDEO, marzo 30.—AP.—El corresponsal del periódico El Día en Rivera, informa que los líderes políticos de Río Grande do Sul se reunieron, acordando mantener su actitud y declarar definitivamente interrumpidas sus relaciones con el Gobierno Provisional del presidente G. Vargas, afirmando también que el general Flores Da Cunha es el único hombre capaz de afrontar la grave situación en que se encuentra el país.

Se dice que Flores Da Cunha va a dimitir el cargo de Interventor Federal de Río Grande do Sul, y que el ex ministro del Interior, Oswaldo Aranha, vendrá a Porto Alegre como emisario del presidente Vargas, para gestionar la solución del conflicto.

CONSTRUIDO ESPECIALMENTE UN AVION PARA VOLAR DE SAN FRANCISCO AL JAPON

SOUTHAMPTON, Inglaterra, marzo 30.—AP.—El hidroplano de construcción y diseño especiales, que utilizará el joven aviador japonés J. Yoshihara para su vuelo de San Francisco a Tokío, salió hoy hacia Nueva York en el transatlántico Olimpic.

El aviador, quien partirá hacia los Estados Unidos dentro de diez días, dice que intentará la jornada en mayo a junio, haciendo un esfuerzo para descubrir las posibilidades comerciales de una ruta aérea a través del Océano Pacífico.

La Cámara de EE. UU. Aprobó Ayer Nuevos Impuestos que Darán una Entrada de 293,500.000 de Pesos

La resistencia a la proposición de aumentar el franqueo de las cartas de dos a tres centavos, cedió a las demandas de los propios jefes. Dará un ingreso adicional de 135.000,000 pesos

WASHINGTON, marzo 30 (A. P.)—Atendiendo dócilmente las indicaciones de los jefes, la Cámara de Representantes hizo esfuerzos hoy con el fin de que la nueva ley de impuestos quede aprobada el viernes y sancionó nuevas cargas que producirán, según se cree, $293.500.000.

La resistencia a la proposición de la Comisión de Medios y Arbitrios, aumentando el franqueo de la correspondencia de primera clase desde dos a tres centavos, a fin de lograr un ingreso adicional de 135 millones de pesos, cedió ante las demandas de los propios jefes.

Mañana se tratará de un impuesto del cuarto por ciento sobre el valor de las operaciones sobre acciones y bonos, que se cree dará un ingreso de 75 millones de pesos.

El presidente Garner prometió a sus colegas que el día del sábado no habrá sesión si el día anterior se aprueban las cantidades necesarias para mantener la estabilidad financiera del Gobierno.

Garner volvió a ocupar hoy un escaño y salió triunfante de su empeño de que se aprobaran determinados impuestos.

La Comisión de Medios y Arbitrios retiró una proposición por la que intentaba aplicar un impuesto del diez por ciento a las entradas a los espectáculos cuyo precio fuera superior a 24 centavos y elevó la exención a 45 centavos.

Antes de aprobar el pago de cinco centavos sobre los mensajes telefónicos, telegráficos y de radio cuyo valor sea superior a treinta centavos y menor de cincuenta, y de diez centavos a todos los que tengan un mayor valor, la Cámara aprobó enmiendas exceptuando del pago de impuesto a los hilos arrendados a la prensa, a los despachos de los corresponsales de la prensa y a las trasmisiones broadcasting.

Se Encarece una Legislación de Carácter Económico que Conjure la Crisis a Base de Garantías

El Dr. M. Villalón Verdaguer ofrece en un proyecto el medio de remover los obstáculos en contratación con prenda hipotecaria. Solicita que se modifiquen la O. Militar 191 y tres artículos

Con el doctor Manuel Villalón y Verdaguer, congresista conservador por las Villas charló ayer brevemente, en una entrevista, un repórter del DIARIO.

Giró la conversación en torno a un proyecto de ley que ha presentado a la consideración de sus compañeros el distinguido representante. El proyecto tiende a remover algunos de los obstáculos que dificultan y entorpecen la contratación a base de garantías hipotecarias o pignoraticias, así como aquellas otras que tienen como base el crédito simplemente personal. Nadie ignora que este último se halla muy reducido en la actualidad, a casos rarísimos, por las dificultades con que tropiezan en la práctica los acreedores para hacer efectivos sus derechos ante los tribunales.

La legislación propuesta por el doctor Villalón dedica los siete primeros artículos al restablecimientos de la institución de retracto convencional, para lo cual se deroga la orden militar 191 de 20 de agosto de 1901.

En tal virtud establece que toda venta con pacto de retracto convencional, por plazo no menor de tres años, queda exenta del pago del impuesto sobre derechos reales y trasmisión de bienes.

—La segunda parte de mi legislación—añade el doctor Villalón Verdaguer—modifica las disposiciones sobre el juicio ejecutivo. Razón por la que el número 2 del artículo 1427 de la Ley de Enjuiciamiento Civil quedará redactado así: «Cualquier documento privado, vale, pagaré, factura y demás documentos de crédito que hayan sido reconocidos bajo juramento ante el juez competente serán de fundamento para el despacho de la ejecución». A ese efecto los notarios llevarán un libro especial para copiar los documentos cuyas firmas legalicen».

—Sobre el Contrato de Prenda solicito que cuando se trate de automóvil, radiola, pianola, aparatos cinematográficas, refrigeradores o semovientes no será indispensable que se ponga al acreedor en posesión de la cosa, pudiendo los contratantes establecer libremente los pactos, y cláusulas y condiciones que tengan por conveniente sin más límite que la moral y lo que las demás leyes vigentes establecen, quedando en tal sentido modificado el artículo 1863 del Código Civil.

—Consecuentemente se modifica el artículo 545 del Código Penal, que dice: «Al que con violencia o intimidación en las personas ocupare una cosa inmueble o usurpare un derecho real de ajena pertenencia, se impondrá además de las penas por las violencias que causare una multa del 50% de la utilidad que haya reportado.

«A este artículo se añade: Además los tribunales apreciando la gravedad de los hechos realizados podrán imponer a los culpables la pena de prisión correccional en sus grados mínimo y medio. Esta pena se impondrá siempre en los casos de reincidencia. Con iguales penas serán castigados los que al celebrar contratos de venta de bienes inmuebles a sabiendas y con perjuicio de tercero dieron a la finca linderos distintos a los verdaderos u omitido consignar que el vendedor no tiene la posesión de la cosa vendida».

El doctor Villalón estima que el decaimiento general de los negocios producidos por la intensa crisis económica que padecemos sería menos intensa si se removiesen—como señala arriba—los obstáculos que entorpecen la contratación a base de garantías hipotecarias.

Esto lo hará saber a sus compañeros los representantes, de los que espera presten atención sincera en abril, al proyecto de que es autor y que acabamos de esbozar.

Un Estafador ha Sido Detenido por la Secreta

Se hacía pasar por Inspector de Sanidad y exigía dinero a los comerciantes que visitaba

Los detectives de la Secreta Manuel V. Camejo y José Santa Cruz detuvieron ayer a Joaquín de Armas López o Francisco Cárdenas Cárdenas, de 54 años, jornalero y vecino de Neptuno 255-A, el cual, según investigaciones de dichos agentes, se hacía pasar por inspector de Sanidad y exigía dinero a los comercios de esta capital para eximirlos del pago de multas por supuestas infracciones. De esa manera más de treinta casas comerciales habaneras han sido estafadas por el detenido, sobre cuyas actividades ilícitas practica investigaciones el sub inspector del Cuerpo, Hernández Torres.

De Armas será presentado ante todos los Juzgados de Instrucción de esta capital, pues en todas sus demarcaciones ha cometido el delito que se le achaca.

MR. ROOSEVELT Y HOOVER, TIENEN AHORA, MAYORIA

El Partido Democrático desea volver a someter la ley seca a la aprobación del pueblo

WASHINGTON, marzo 30. (AP).—Se sabe que la delegación democrática de Maine ha recibido instrucciones de votar por el gobernador Roosevelt para candidato presidencial y para solicitar que en la plataforma se consigne que el partido desea volver a someter la ley seca a la aprobación del pueblo.

Se sabe que Roosevelt cuenta ya con 123 delegados, o sea con casi la sexta parte de los 770 votos necesarios para ser candidato.

Las instrucciones dadas a la delegación de Maine para que vote por Roosevelt han constituido una agradable sorpresa para los amigos del gobernador. Hasta ahora tiene a su favor las delegaciones completas de los seis Estados de Washington, New Hamshire, Minnesota, Iowa, Maine y Georgia, y nueve de los diez delegados de North Dakota.

El presidente Hoover ganó hoy otro delegado, el del octavo distrito de Georgia.

Las Obras de la Capitanía Serán Iniciadas Pronto

En los primeros días de abril se empezarán, y terminarán en 120 días, según los cálculos

En los primeros días del mes de abril próximo, comenzarán las obras de construcción del nuevo edificio de la Capitanía del Puerto, que será emplazado en el lugar conocido por Pila de Neptuno, inmediato a la calle de O-Reilly, junto a la escalinata de Caballería.

En dicho edificio se establecerá la oficina de la Capitanía, en la planta alta, con un despacho para el Capitán del Puerto y todos sus empleados, los archivos, etc. etc. La planta baja será ocupada por la policía del Puerto; oficina de los Prácticos, teniendo los pabellones anexos, en uno la carpeta de la Policía con suficiente espacio para celebrar en el mismo los actos relacionados con el Puerto. En el otro el despacho del oficial de día, y un calabozo.

En el pabellón opuesto, al otro lado de la escalinata, las oficinas del esquife, con suficiente local.

Estas construcciones se han proyectado armonizándolas con las diversas fortalezas de tiempo colonial, que formaban la cadena de confianza de la antigua ciudad de San Cristóbal de la Habana.

Se calcula que estarán terminadas en el plazo de ciento veinte días.

UN ANCIANO MUERTO EN GUANABACOA

No presentaba señales de haber sido atacado. Hoy se practicará la autopsia en el Necrocomio

GUANABACOA, marzo 30.

El teniente Pérez, de la policía municipal y el vigilante Igleasias se constituyeron esta noche en la finca Los Palacios, cerca de esta localidad, por tener noticias de que en ella había aparecido el cadáver de un hombre.

En efecto, comprobaron la noticia hallando en aquel terreno el cadáver de un hombre como de cincuenta y cuatro años de edad: tomando declaración a Nicolás Villageliú, vecino de Corral Falso, 170, en esta población, quien manifestó que el occiso era su suegro, Ramón Hernández Avila, vecino de su mismo domicilio, el cual acostumbraba a ir a la finca a las labores de campo, junto con su hijo de 17 años Francisco Hernández Miranda; éste declaró a su vez que un vecino le relató cómo su padre había aparecido muerto en el lugar indicado.

Reconocido por el doctor Jiménez Gallo, médico forense, no le apreció señales de violencia alguna.

El cadáver fué entregado a sus familiares, con la obligación de presentarlo hoy en el Depósito Municipal para la práctica de la autopsia, que determinará la causa de la muerte.

Cortés.

PROTESTAN CONTRA LAS REDUCCIONES DE CREDITO EN SECRETARIAS DE E. U.

WASHINGTON, marzo 30 (AP) La comisión de créditos del Senado ha recibido protestas de diferentes miembros del Gabinete contra la reducción del diez por ciento ordenada por aquél en los créditos de sus respectivos departamentos.

Los Secretarios afirman que sus créditos han llegado ya al mínimo, y que reducirlos aun más significaría perjudicar seriamente el funcionamiento de las oficinas.

El Senado ordenó una reducción del diez por ciento en los 124 millones de pesos de las Secretarías de Estado, Justicia, Comercio y Trabajo, y otra de doce millones en el crédito de 57 millones que tiene la Secretaría del Interior.

Un Famoso Aviador Ruso Describe los Horrores de la Próxima Guerra Mundial

UN SOLO AVION SERIA CAPAZ DE DERRUMBAR CUARENTA RASCACIELOS, MATAR A MILLARES DE PERSONAS, E INCENDIAR E INUNDAR A NEW YORK

NUEVA YORK, marzo 30. (AP) El comandante Alejandro de Seversky, famoso aviador ruso, dijo hoy que el exterminio virtual será la suerte de la nación derrotada en la próxima guerra.

El notable aviador hizo una descripción espantosa de lo que ocurrirá cuando estalle un conflicto armado entre las grandes potencias.

Según sus palabras, debido a la participación que la flota aérea tendrá en la lucha no habrá frente de combate realmente tal, y todos los habitantes de los países contendientes estarán en la zona de batalla y corriendo los peligros de esta, «pues los aviones llevarán todos los horrores de la guerra al corazón del territorio enemigo». Y agrega Seversky:

«Los aviones de combate pueden llevar ahora 4,100 libras de explosivos, carga que aumentará el porvenir. Si solamente un aparato adversario pudiera burlar la guardia aérea de Nueva York y dejar caer su mortífera provisión de bombas en la Quinta Avenida, derribaría 40 grandes edificios.

«El Empire State Building, con sus 102 pisos de altura, quedaría convertido en un montón de ruinas. La ruptura de las tuberías de agua causaría desastrosas inundaciones. Estallarían terribles incendios. Decenas de miles de personas serían muertas por las 4,100 libras de explosivos. Y ocurrirían escenas de horror como el mundo nunca las ha visto.

«Si una fuerza aérea de cincuenta aviones enemigos lograse volar sobre los Estados Unidos, pongamos por ejemplo, podría fácilmente destruir Nueva York, Chicago y San Francisco, y matar a centenares de miles de ciudadanos».

UNA EXPEDICION PARTIRA DE CANADA PARA ESTUDIAR LA CAUSA DE LAS AURORAS

LONDRES, marzo 30 (A. P.)—Una de las expediciones británicas que investigará los misterios polares durante el segundo año polar internacional, se propone estudiar la teoría de que la aurora boreal es causada por los rayos del sol, detenidos por la llamada «capa espesa» de la atmósfera.

Esto se ha revelado hoy en una nota anunciando que J. M. Stagg, famoso meteorólogo, dirigirá una expedición británica compuesta de seis personas a Fort Rae, Canadá. Este es uno de los muchos grupos que se trasladarán a trece naciones bajo los auspicios de la Comisión Meteorológica Internacional.

La expedición a Fort Rae saldrá de Inglaterra el 15 de mayo.

Establecerá su campamento exactamente en el perímetro de máxima frecuencia de las auroras boreales, y estudiarán el fenómeno por medio de cámaras sincronizadas, con la esperanza de obtener datos de uso para las investigaciones del ingeniero del radio.

M.E.C.D. 2016

SIGUE CARACTERIZANDOSE POR SU INDECISION EL MERCADO DE ACCIONES DE NUEVA YORK

FUE CREADA LA CUOTA ESPECIAL DE TOSTADORES

La Lonja del Comercio ha aprobado los estatutos del Depto. legal y el de Crédito

Celebró ayer sesión reglamentaria la Junta Directiva de la Lonja del Comercio de la Habana, bajo la presidencia del señor José Balcells y actuando de Secretario el doctor Antonio M. de Ayala.

Fueron leídos y aprobados el acta de la sesión anterior y el balance de las operaciones practicadas durante el mes de febrero.

Fué creada una cuota especial para los cafeteros o tostadores de café, quienes podrán vender en el salón de contrataciones y exhibir sus muestras. Dicha cuota, a partir del próximo primero de abril, será de 8 pesos al mes.

Fueron aprobados los estatutos del Departamento de Crédito y los del Departamento Legal.

Se dió cuenta de una petición de la Corporación Exportadora Nacional de Azúcar y del informe enviado a la misma referente a precios de distintas clases de azúcar, así como impuestos que pesan sobre dicho artículo.

Se tomó nota de la invitación hecha a la Lonja por el Secretario de Agricultura para el acto inaugural de las Exposiciones de Industria Animal y Avicultura señalado para el día 2 de abril, a las tres de la tarde, en la Estación Experimental Agronómica de Santiago de las Vegas.

FUME Vd. GENER SI QUIERE FUMAR BUENO

COTIZACIONES

Marzo 30

LA PESETA	EL FRANCO
española se cotizó hoy al CIERRE del mercado a razón de	francés se cotizó hoy al CIERRE del mercado a razón de
13 PESETAS	25 FRANCOS
21.00 Por DOLLAR	38 Por DOLLAR

ASOCIACION DE BNOS. CAMINOS EN LA HABANA

Los componentes de dicha entidad llegarán a esta capital el 17 de abril

Bajo la presidencia del Presidente Ross, celebró ayer la acostumbrada sesión semanal la Directiva de la Cámara de Comercio Americana.

Se trataron varios asuntos y se leyeron distintas comunicaciones de orden interno.

Se informó, luego a la Junta que, según comunica una carta de la Asociación de Buenos Caminos de los Estados Unidos a la Cámara de Comercio Americana, dicha Asociación, después de celebrar una convención, que tendrá lugar en Miami, Florida, en los días del 12 al 14 del próximo mes de abril, vendrá a la Habana, donde celebrará una nueva convención el día 17 de dicho mes.

También se comunicó la donación hecha a la Cámara por el señor A. G. Bulle, de un busto de Abraham Lincoln acordándose aceptar la donación y expresar al donante un voto de gracias.

BOLSA DE LA HABANA

Marzo 30 de 1932

BONOS Y OBLIGACIONES

	Comp.	Vend
Cuba 1904 Speyer	91	96
Cuba 1905 Deuda Int	39	43
Cuba 1909 4½	71	80
Cuba 1914 Morgan	89	100
Cuba 1923 5½ Morgan	77½	85
Cuba 1945 5½ O. Públicas $40.000.000	41½	44
Obligaciones oro del Tesoro República de Cuba	28	—
Bonos seriados República de Cuba.—Morgan 5½ por 100 1937:		
E. Vence 1 julio 1932	85	—
F. Vence 1 julio 1933	65	—
G. Vence 1 julio 1934	—	—
H. Vence 1 julio 1935	—	—
I. Vence 1 julio 1936	—	—
J. Vence 1 julio 1937	—	—
Certificados serie 5½ % Obras Públicas:		
Vence junio 30 de 1932	86	95
Vence Diciembre 31 de 932	67	—
Vence junio 30 de 1933	61	—
Ayuntamiento de la Habana 1a hip	91½	102
Ayuntamiento de la Habana 2a hip	92½	102
Bonos del Centro Asturiano	27	—
Oriente Cubano	—	—
Territorial serie B	—	—
Cervecera	—	—
Cervecera (Obligaciones no hip.)	—	—
Ciego de Avila	—	—
Curtidora	—	—
Gas	93	—
Hav Electric (Consolidados)	21	28
Hav Electric (Obligaciones no hip.)	6¾	10
Iron Beer (Obligaciones no hip.)	—	—
Jarcia Matanzas	80	—
Edificio La Metropolitana S. A.	20	69
Ladrillos	—	—
Matadero	—	—
Nueva Fábrica de Hielo	90	102
Papelera serie A	92	—
Papelera serie B	60	—
Teléfono	62	—
Unidos	10	—

ACCIONES

	Comp.	Vend
Agrícola Oriente Cubano $6.000.000	—	—
Banco Agrícola	—	—
Banco Territroial: beneficiarias	—	—
Banco de Préstamos sobre Joyería	—	—
Cervecera	10	60
F. Cosolidados de Cuba preferidas	8	—
Cuba Cane prefs	—	—
Cuba Cane com	—	—
Kokofat prefs	—	—
Kokofat com	—	—
Cuba R. R.	12	—
Curtidora	—	—
Fibras y Jarcia	16	—
H. Electric Utilities Co. prefs. del 6 por 100	38¼	38¾
H. Electric Utilities Co. prefs. del 5 por 100	28¾	30
H. Electric Railway Co. preferidas	3½	8
H. Electric Railway Co. comunes	½	1½
Jarcia prefs	22	—
Jarcia prefs ex dividendo en acciones	21	—
Jarcia comunes	3	—
Licorera comunes	3	—
Licorera com	3	—
Lonja prefs	—	—
Lonja com	—	—
Matadero	—	—
Seguros La Mercantil	50	—
Metropolitan Auto	100	—
Naviera prefs	12	30
Naviera com	2½	4½
Nueva F. de Hielo	100	—
Nueva F. de Hielo (beneficiarias)	10	30
Perfumería prefs	14	—
Perfumería com	1	—
Pesca prefs	—	—
Pesca comunes	10	—
Teléfono prefs	47½	52⅜
Teléfono com	—	—
Unidos	3	3⅜
Union Oil	8	8½

Distrito Central de la Habana

DPTO. DE ADMINISTRACION DE IMPUESTOS

La Habana 30 de marzo de 1932.

AVISO

Por el presente se hace saber a los contribuyentes pertenecientes a los Epígrafes de «BODEGONES» o «FIGONES» y «TIENDAS DE SEDERIAS Y QUINCALLA», que durante un plazo de CINCO DIAS, contados desde el siguiente a la fecha de este AVISO, se exhibirán en el Departamento de Impuestos, Sección Segunda, los proyectos de Reparto formados por la Comisión de dichos «GRUPOS», a fin de que, los que se consideren perjudicados formulen sus protestas por escrito, señalando la cuota en que debieron haber sido clasificados por dicha Comisión, sin cuyo requisito no será tramitada la reclamación, Artículos 87 al 89 de la Ley de Impuestos Municipales.

Fdo. José Izquierdo JULIA.
Alcalde del Distrito Central.

CONVOCATORIA

A los tenedores de bonos de la "Cuban American Realty Company"

Por este medio se convoca a todos los tenedores de bonos de primera hipoteca de la "Cuban American Realty Company", de acuerdo con lo que dispone la cláusula número 43 de la escritura de emisión de dichos bonos, otorgada ante el Notario Público de la ciudad de la Habana, Dr. Tomás Julio Fernández de Cossío y Rodríguez, como sustituto accidental de su compañero Dr. Mario Recio y Forns, bajo el número 1287 de orden, en 5 de Agosto de 1927, para celebrar una junta de bonistas a fin de tratar de la renuncia presentada por el Bufete de Mendoza como Trustee de la relacionada emisión de bonos hipotecarios, del nombramiento de nuevo Trustee, en su caso, y adoptar todos los demás acuerdos que los bonistas estimen necesarios o convenientes a sus intereses.

Esta junta se efectuará en el domicilio del Trustee en la ciudad de la Habana, calle Marta Abreu (antes Amargura) número 23, el miércoles 20 de abril del corriente año 1932, a las tres pasado meridiano.

Y para su publicación durante tres días consecutivos en la Gaceta Oficial de la República de Cuba y en un periódico diario de los de mayor circulación de la ciudad de la Habana, se libra la presente en la Habana, a 28 de marzo de 1932.

Fernando G. MENDOZA.
BUFETE DE MENDOZA.
Trustee

CENTRALES QUE SUSPENDIERON YA LA ZAFRA

Cesaron de moler aquellos que ya han alcanzado o que sobrepasaron de sus cuotas

En base a lo que dispone el reciente decreto de restricción de la zafra, a las doce del día de ayer, miércoles, cesaron de moler los centrales de la República que completaron la cuota de producción que se les asignara en el citado decreto.

Hoy dará a la publicidad la Corporación Exportadora Nacional de Azúcar los nombres de los ingenios que a las doce de la noche de ayer cesaron su molienda con las cifras respectivas de producción.

Podemos anticipar, sin embargo, que, por disposición de la presidencia de la compañía, dejaron de moler anoche, sin alcanzar siquiera su cuota, los cuatro ingenios de la Cuban Cane que estaban moliendo, y que son los siguientes: «Lugareño», «Violeta», «Morón» y «Stewart».

También podemos informar que los centrales «Cunagua» y «Jaronú», de la American Sugar Refining Co., acabaron anoche su molienda, habiendo completado su cuota.

MERCADO GANADERO

LOS PRECIOS EN PIE

Precios pagados por compradores en los mercados de origen:

El vacuno

En Oriente, de dos y medio a tres centavos con el cinco por ciento de descuento.

En Camagüey, de dos y medio a tres centavos con el diez por ciento de descuento en la finca, y sin descuento en la ciudad.

En Las Villas, de dos y medio a tres centavos con el diez por ciento de descuento.

De Pinar del Río, de dos y medio a tres y medio centavos; pero pesado y entregado en los mataderos de esta capital.

El lanar

El lanar, de tres y medio a cinco centavos.

De cerda

Del país, de siete a siete y medio centavos.

MATADERO DE LUYANO

En el Matadero de Luyanó se sacrificaron las siguientes reses:

De vacuno	87
De cerda	36
De lanar	27

Los precios que rigieron en el Matadero de Luyanó fueron:

Vacuno: de 13 a 15 cts. kilo.
Cerda: de 25 a 32.
Lanar: de 20 a 30.

MATADERO INDUSTRIAL

En el Matadero Industrial se sacrificaron las siguientes reses:

De vacuno	181
De cerda	67
De lanar	30

Los precios que rigieron en el Matadero Industrial fueron:

Vacuno: de 13 a 15 cts. kilo.
Cerda: de 22 a 35.
Lanar: de 20 a 30.

APLAZADA LA JUNTA DE LA «CORP. EXPORTADORA DE AZUCAR» HASTA MAÑANA

Por falta de quorum, no se celebró ayer por la mañana la anunciada junta de la Corporación Exportadora Nacional de Azúcar, que debía tratar del problema, aún por resolver, planteado al central Corazón de Jesús, por los colonos señores González y Hermanos.

El acto suspendido se celebrará mañana por la mañana.

MERCADO DE CAMBIOS

Floja la libra esterlina.
Firme la peseta española.
De baja el cambio sobre Hong-Kong.
Firme y con demanda el cambio sobre New York.
No hubo operaciones.

Estados Unidos cable	1/32 D.
Estados Unidos vista	3/64 D.
Londres cable	3.75
Londres vista	3.74
Madrid, cable	7.58
Madrid, vista	7.57
París, cable	3.94 ½
París, vista	3.94
Bélgica, cable	14.05
Bélgica, vista	14.03
Franco suizo cable	19.30
Franco suizo vista	19.29
Italia cable	5.15
Italia vista	5.14
Alemania cable	23.84
Alemania vista	23.83
Hong Kong, cable	25.00
Hong Kong, vista	24.95
Canadá cable	9 % D
Canadá vista	9 ¼ D.
Amsterdam cable	40.28

225 BULTOS DE AGUACATES EMBARCADOS PARA LOS E. U.

Durante la segunda y tercera semanas del presente mes han sido embarcados para los Estados Unidos, vía Florida, 600 y 225 bultos de aguacates, respectivamente, siendo, probablemente los últimos de la temporada y los que obtuvieron precios firmes de dos a tres pesos el huacal chico.

Parecerá raro el consignar embarques de aguacates en esta época del año; pero ello se debe a que son tardíos, encontrando el mercado libre de ese fruto. Muchos son ya los cosecheros cubanos que se ocupan de obtener variedades de aguacates de producción tardía para surtir el mercado norteamericano en esta época del año.

MARCAS Y PATENTES
Lorenzo S. Ruiz
En práctica desde 1912
Edificio Castelelro, Departamento 401.— Oficios 18.—Cable y Telégrafo «TRADEMARK»
Teléfonos: I.4341 y A-9746
HABANA
Esta oficina cuenta con archivo clasificado para la investigación de las marcas.

MERCADO DE TABACO

Doscientos cincuenta y un tercios de quincenas viejas, procedentes de vegas finas de Vuelta Abajo, compraron Villamil, Santalla y Compañía a Cano y Hermanos.

Ramón Argüelles vendió a Constantino González y Compañía, ciento nueve tercios de otras tripas de la última cosecha de Guane.

Cincuenta y cinco tercios de rezagos de Partido, registró Val M. Antuono en los almacenes de Constantino Junco y Compañía.

Estos mismos señores vendieron también a José A. Suárez, veinte tercios de las mencionadas clases y procedencia igual.

Con los que apuntamos en nuestra información anterior, son trescientos noventa y siete tercios los de tripas pesadas de Vuelta Abajo que vendieron Solaún y Hermanos a la Henry Clay and Bock Company.

Leslie Pantín e Hijo compraron y registraron, en los almacenes de I. Kaffenburgh e Hijos, cincuenta tercios de octavas de la última cosecha de Las Villas.

Veinte de sextas de la misma procedencia, vendieron y entregaron Abelardo Cuervo y Compañía a Rogelio Barroso.

LA RAMA QUE ENTRO

Hasta las cinco de la tarde de ayer habían entrado en los patios de los ferrocarriles, las partidas de tercios y pacas siguientes:

De Guane, para J. B. Díaz y Compañía, 49.

Del mismo lugar, para Rodríguez, Méndez y Compañía, 70.

De Mendoza, para los señores que siguen:

Suárez y Hermanos, 120.
Camejo y La Paz, 26.
Rodríguez, Méndez y Compañía 93.

NOTAS DE LOS CAMPOS

Hoy empieza en Caimito la escogida de la libra de pie, cosechada en sus fincas, la firma Constantino Junco y Compañía.

—Desde el lunes está funcionando en Puerta de Golpe, la escogida de Solaún y Hermanos, quienes seleccionan allí el tabaco que cosecharon en su finca «El Aguacate», de aquella zona.

—Han pasado a segundas manos en Las Villas, algunos lotes de octavas y otras clases de la última cosecha. Pero queda aún en aquella provincia, bastante tabaco disponible.

LA CAMARA DE COMERCIO Y LA NUEVA MONEDA

Dicha entidad estudiará con gran detenimiento el problema de la acuñación

Ayer por la tarde celebró junta de Directiva la Cámara de Comercio Cubana, bajo la presidencia del señor Charles C. Dufau y actuando de Secretario el Dr. Francisco González del Valle.

Entre otros asuntos importantes, la Junta conoció la resolución de la Secretaría de Hacienda que no permite la deducción como gastos, de los sueldos de los comerciantes individuales, para la aplicación del impuesto sobre utilidades. Se acordó celebrar cuanto antes, en la Cámara una reunión de los interesados, al objeto de adoptar una línea de conducta conveniente en defensa de sus intereses.

También conoció la Junta una carta de la Cámara de Comercio de Cienfuegos, pidiendo el parecer de la Cámara de Comercio de la República sobre la acuñación de monedas de plata por un importe de tres millones y pico de pesos acordada por el Poder Ejecutivo. Se nombró una comisión, que integran los señores Severiano Hoyos Nazabal, Marcelino Santamaría y Agustín Reyes, para que estudie el problema y redacte la contestación a la Cámara de Comercio de Cienfuegos. También se encargó a dicha comisión el estudio de la conveniencia de pedir a la Administración que se aumente el tanto por ciento de plata, que actualmente es de un 8 por ciento, en el cobro de impuestos.

PRESENTARAN RECURSO DE INCONSTITUCIONALIDAD POR RESTRICCION DE LA ZAFRA

Hemos informado en su oportunidad acerca del propósito de un numeroso grupo de colonos de la República, inconforme con el decreto de restricción de la zafra actual, de presentar un recurso de inconstitucionalidad contra dicho decreto.

Podemos informar, ahora, que el doctor Raúl de Cárdenas presentará el recurso en cuestión en estos días.

LAS HELADAS Y LAS TORMENTAS DEL NORTE FAVORECEN EL ALZA DE PRECIO DEL TOMATE Y LIMON

Se esperan ventas de tomates a 3 y 4 pesos. Las papas han subido de $0.60 a $1.35 y $2.00. Las calabazas que no eran vendidas a ningún precio han llegado a $2.00 y a $3.00

Los efectos de la ola fría y vientos huracanados que barrieron las secciones del Suroeste durante la segunda semana de este mes, y la helada a principios de semana en la Florida, comienzan a sentirse en las secciones del extremo Sur del Condado de Dade, como Homestead y el distrito de Redland cuyos cosecheros ya se ven favorecidos por las demandas de sus productos a precios más altos esta semana.

Las judías, que se estaban vendiendo a $2.00 y $3.00 F. O. B. en Homestead la semana pasada, han subido a $3.50 y $4.50 esta semana.

Los tomates, que encontraban muy pocos compradores a cualquier precio, se vendieron a $1.50 y $2.25 el huacal de seis cestos.

Las calabazas (squash) que cuando se vendían, no pasaba de 75 centavos a $2.25, se vendieron ayer a $2.00 y $3.00 el cuevano.

Las papas, que hace dos semanas se vendían a 60 centavos, se han vendido a $1.35 y $2.00

Los daños de la helada en la región de Okechoobee recrudecieron en las secciones de Belle Glade-Pahokee, donde se perdieron un 85 por ciento de la cosecha de judías y un 40 por ciento de la de tomates.

La prueba concluyente de que los mercados del Norte están ansiosos de recibir tomates de la Florida está demostrada con el hecho de haberse recibido el miércoles por una casa embarcadora de Homestead un despacho telegráfico de una casa comisionista de Baltimore, Md., que dice: «Le anunciamos grandes pedidos de tomates de las mejores cualidades. Esperen ventas de $3.00 a $4.00».

La opinión general entre los embarcadores de Homestead era ayer de que los efectos de la helada en las siembras de tomates en Texas no se vendrán a sentir aquí, en lo que respecta a precios, hasta pasado una semana o diez días, puesto que ese será el tiempo que se requiera para la disposición de las existencias de ese producto en los mercados.

La temporada de embarques de tomates del Sur del Condado de Dade, se cree que durará hasta principios de mayo debido a las siembras tardías de algunos cosecheros.

El área de judías de Redland se calcula en 100 acres, y aún quedan en esta sección unos 30 o 40 acres de ajíes, y 15 o 20 acres de berenjenas.

Los efectos del frío en las frutas cítricas de Texas, aún no se pueden calcular definitivamente, pero es opinión general de los embarcadores locales que la cosecha cítrica en dicho Estado será demorada dos o tres semanas por lo menos. La Redland Citrus Association comenzará sus embarques cítricos dentro de dos semanas.

Muchas frutas cítricas en el Centro y Norte de la Florida han sido destruidas por el frío; sin embargo los precios no han sufrido alteración.

Un informe de carácter general ha sido expedido por el Departamento de Agricultura en Washington con fecha 15 del mes en curso, y dice que ha habido una ligera declinación en todos los embarques de vegetales de todo el Sur. Los embarques combinados de 28 variedades de vegetales bajaron la semana pasada a 13.100 carros comparado con 17.853 carros la semana anterior.

Recientemente se ha puesto cuarentena a todos los embarques cítricos de Texas. Los transportes de esa fruta por camiones se han paralizado por completo, y los embarques por ferrocarril en algunos distritos del Sur deben ser esterilizados

La semana pasada la Florida embarcó cinco carros de frutas cítricas. Los embarques de papas ascendieron a 3.755 carros de los cuales, 150 carros eran de papas nuevas. Durante el mismo período, el año pasado, esos embarques ascendieron a 5.220 carros.

Las coles se cotizaron en los mercados del Norte a $40.00 y $50.00 la tonelada; las de Río Grande. Las de la Florida, envasadas en cuevanos de 1 1-2 fanega se vendieron de $2.00 a $2.50 el cuevano.

La Goulde Growers Inc., ha embarcado 26 carros de tomates desde el primero de marzo y esta semana ha embarcado 9 carros de papas.

La Homestead Growers Association embarcó 10 carros de tomates y doce carros esta semana. Las órdenes actuales permitirán a esa Asociación embarcar por lo menos 15 carros la semana que viene.

La Royal Palm Truckers Association embarcó 4 carros de tomates esta semana, los que fueron vendidos a $1.65 F. O. B. el huacal».

EL MERCADO DE NEW YORK CONTINUA DESFAVORABLE PARA NUESTROS FRUTOS

El mercado de Nueva York continúa desfavorable para nuestros frutos menores, según se consigna por la Oficina Agrícola Mercantil en un cable dirigido hoy al secretario de Agricultura, Comercio y Trabajo. Por la mañana se subastaron 13,035 cajas de tomates procedentes de Cuba, a bordo de los vapores «Orizaba» y «Havana», fluctuando los precios desde un peso y centavos hasta tres pesos, lo que significa una baja, aunque no considerable, perjudicial para los exportadores. La Oficina de Expansión Comercial lo atribuye a la gran cantidad subastada y a ser muy considerables los arribos periódicos, así que toda oferta de consideración influye desfavorablemente en el precio.

El precio actual en el mercado neoyorquino para la berenjena es de un peso a dos pesos cincuenta centavos caja; y para el quimbombó, de tres a seis pesos el cesto.

Ultimo descubrimiento Peña
Cura las enfermedades de la uretra
FARMACIA "El Aguila de Oro" Monte y Angeles Telfs. M-4019 5494

MERCADO AZUCARERO

Marzo 30 de 1932.
(Por nuestro hilo directo)

AZUCARES CRUDOS

El mercado de crudos abrió hoy con un tono sostenido, habiendo obtenible una pequeña cantidad de azúcares de las Filipinas en posición cercana (a flote) a la base de 2.70, con compradores a la base de 2.69 y una limitada cantidad de crudos de derechos libres para pronto embarque ofrecida a la base de 2.72, con probables compradores por azúcares para llegar en la segunda quincena de abril, a la base de 2.70.

Al medio día se anunció una venta de 1,500 toneladas de azúcares de las Filipinas, para llegar alrededor de abril 7, a la base de 2.70 a operadores.

Más tarde y como resultado del alza experimentada en la Bolsa de Futuros de Azúcar de Nueva York, los vendedores entonces retraídos.

Existencias de azúcares crudos en almacenes afianzados Nueva York:— Ayer: 629.116 sacos. Hoy: 679.764 sacos.

Cotización Spot de Willett & Gray el día 26: 2.69.

AZUCARES REFINADOS

Continúa mostrando un tono nervioso este mercado. Los nuevos pedidos regulares.

MERCADO DE LONDRES

Nuestro cable de apertura anunciaba el mercado de la Terminal sostenido a la baja. Se anunció haber pequeños ofertas de crudos a la base de .72 lab. El comercio flojo.

COTIZACIONES DE LA TERMINAL DE LONDRES

	Cierre ant.
Marzo	5/
Mayo	5/ ¾
Julio	5/ 3½
Agosto	5/ 4¼
Octubre	5/ 5¼
Diciembre	5/ ¼
Marzo	5/ 9¼
	Cierre hoy
Marzo	4/10½
Mayo	4/11¼
Julio	5/ 2¼
Agosto	5/ 3
Octubre	5/ 4½
Diciembre	5/ 6
Marzo	5/ 8½

APERTURA DE LA BOLSA DE FUTUROS DE AZUCAR DE NEW YORK

Los Futuros abrieron hoy con un tono quieto, con pérdida de un punto en los meses de mayo y diciembre y de sin cambio en las demás posiciones. Al medio día el tono de la Bolsa más firme, con ganancias hasta esos momentos de cinco a seis puntos comparado al cierre anterior. Casas comisionistas europeas y dos importantes firmas operadoras de New York tornóse vendedera, reaccionando la Bolsa de uno a tres puntos de los niveles máximos del día, para nuevamente tornarse compradora en pequeña cantidad hacia el cierre.

COTIZACIONES DE LA BOLSA DE AZUCARES CRUDOS FUTUROS DE NEW YORK

	Cierre ant.
Mayo	0.72
Julio	0.78
Septiembre	0.83/84
Diciembre	0.90
Enero	0493
Marzo	0.98/99
	Cierre hoy
Mayo	0.75/76
Julio	0.82/83
Septiembre	0.89
Diciembre	0.94
Enero	0.98
Marzo	1.03/04

Toneladas vendidas: 27,350.

Lamborn, Hutchings and Co.

CONTINUA EL CONFLICTO CON LOS COLONOS DE LA CUBA CANE CORPORATION

El conflicto entre los colonos de los centrales Velasco y Jagüeyal, de la Cuban Cane, que no habían aún iniciado la molienda, se ha agravado con la orden recibida por los demás ingenios de la Compañía de suspender la molienda en la noche de ayer, sin alcanzar la cuota de producción que se les asignó en el decreto de la zafra.

Los colonos de los centrales Lugareño, Morón, Stewart y Violeta, debido a dicha orden, se encuentran ahora, aunque en una situación especial y menos grave en las mismas condiciones que sus colegas de los centrales Jagüeyal y Velasco.

No es posible predecir el sesgo que pueda tomar la acción legal iniciada contra la Cuban Cane por incumplimiento del contrato de molienda, por los colonos de estos dos últimos centrales, mediante el requerimiento notarial del cual hemos dado ya noticia.

HASTA EL DIA DE AYER ENTRARON EN EL PUERTO DE LA HABANA 196 BUQUES DE TODAS CLASES

Los buques entrados por el puerto de la Habana, durante el mes, hasta el día de ayer, arrojan un total de 196 buques de todas clases

En relación con el mes anterior, dicha cifra señala una baja de 23 buques. En igual fecha de febrero el total entrado había ascendido a 219.

Por las cifras correspondientes a los mismos días del año anterior dan 243 buques entrados hasta el día 28 de marzo. A continuación damos las comparaciones:

Hasta febrero 28:
Año 1931 243 buques.
Año 1931 219 buques.
Hasta marzo 28:
Año 1931 221 buques.
Año 1932 196 buques.

TRATO LA LONJA SOBRE LOS PRECIOS E IMPUESTO SOBRE AZUCAR

Celebró sesión reglamentaria la Junta Directiva de la Lonja del Comercio de la Habana. Presidió el señor José Balcells, actuando de Secretario el doctor Antonio M. de Ayala.

Después de leída y aprobada el acta de la Junta anterior, se dió a conocer el balance mensual.

Se aceptaron ocho nuevos socios. Se trató sobre la protesta que han establecido varios almacenistas de víveres, contra la Comisión a Gremios de Almacenes de Víveres con limitación, que fijaron las cuotas para aquellos sin equidad y justicia.

Se dió cuenta de la invitación enviada por el Secretario de Agricultura y Trabajo, sobre la Exposición de industria animal y avicultura.

También se notificó sobre los precios e impuestos sobre azúcar, informe sobre compras de harina de trigo, cebollas y cara y por último se acordó felicitar al señor Antonio Antón por haber sido nombrado Miembro de la Comisión Económica, que preside el doctor Rafael Montoro.

LAS NOTICIAS FAVORABLES DE WASHINGTON NO MANTUVIERON LA MEJORIA EN EL MERCADO

Sin embargo de ese pesimismo las noticias mercantiles durante el día de ayer no han sido peores de lo que se esperaba y hay todavía grandes esperanzas de una mejoría

Por Thomson and McKinnon

NEW YORK, marzo 30. Luis Mendoza y Cía. El tono más favorable de las noticias de Washington no bastó para mantener la mejoría experimentada por el mercado a primera hora, en el pasado. La demanda se volvió más o menos indiferente bajo la influencia de la rebaja del dividendo de Westinghouse, la debilidad de las acciones preferidas de U. S Steel y las desalentadoras estadísticas de mediados de semana referentes a las operaciones siderúrgicas y de las industrias hidroeléctricas. Pero las noticias mercantiles del día no han sido peores de lo que se esperaba y hay todavía grandes esperanzas de que, con las fábricas de Ford en marcha, aumente la actividad. En realidad, se nota ya alguna mejoría en la distribución de mercancías diversas por ferrocarril. La demanda hoy gozada por el dolar y la firmeza de los bonos fueron prueba de mayor confianza. No solo estuvieron más altas las obligaciones del Tesoro sino también distintas clases de bonos industriales, sobre todo petroleros y ferroviarios. Claro está que ello se relaciona principalmente con las clamorosas protestas levantadas contra proyectos legislativos tan perturbadores como la Ley Bancaria Glass y la bonificación a los excombatientes. En las postrimerías de la sesión el mercado recibió alguna ayuda del avance de los productos básicos. Pero el movimiento de las acciones siguió caracterizándose por su indecisión.

BOLSA DE NEW YORK

RECIBIDO POR EL HILO DIRECTO DE MENDOZA Y Ca.

Marzo 30 de 1932.

	Cierre
A	
Adams Express	4¼
Amer. Machine Fody	18⅝
Air Reduction	54¾
Alaska Juneau	15⅞
Allegheny Corp	1⅝
Allied Chemical	77¾
Amer. Bank Note	13
American Can	64⅛
Amer. Car. Foundry	6¼
Amer. For. Pow	4⅞
American Ice	—
Amer. Inter	6⅛
Amer. Locomotive	6⅛
Amer. Power Light	11¼
Amer. Roll Mills	9½
Amer. Safety Razor	—
Amer. Smel. and Ref	11
Amer. Steel Foundry	6
Amer. Sugar Ref	20⅛
Amer Tel and Tel	115½
Amer. Tobacco B	80
Amer. Water Works	28¼
American Radiator	5½
Amer. Tobacco A	78½
Amer. Bosch Mag	—
American Woolen	—
Anaconda Copper Min	6⅝
Assd Dry Goods	5
Atch. Top. and Sta. Fe	70½
Atl. Coast Line	21
Atlantic Ref	11¼
Auburn Auto	84
B	
Baldwin Locomotive	5½
Baltimore and Ohio	15
Barnsdall A	4½
Bendix Aviation	10
Best and Co	20
Bethlehem Steel	39⅝
Briggs Mfg Co	9⅛
Brooklyn Man. Tran	46⅞
Brooklyn Union	79½
Byers A. M. Co	14⅝
C	
Calif. Packing	—
Calumet and Hecla	2
Canada Dry	11
Canadian Pacific	14½
Cannon Mills	19½
Case (J. I.) Co	35
Cerro de Pasco	9
Chesapeake and Ohio	19¾
Chic and N. W.	7
Childs	—
Chi. Gt. West com	2⅞
Chi. Gt. West com	2⅞
Chi. Mil. St Paul Pac com	—
Chi. Mil. St Paul Pac pref	3
Chic Rock I. Pac	9¼
Chrysler Motors	11⅞
Coca Cola	112
Colorado Fuel	—
Columbia Gas	13⅛
Columbia Graph	—
Commercial Solvents	7¾
Congoleum Nairn	9¾
Congress Cigar	—
Cons. R. R. of Cuba	—
Consolidated Gas	61⅜
Continental Oil	6¼
Continental Can	36
Corn Products	42¼
Crucible Steel	16
Cuba Company	—
Cuban Amer. Sugar	1
Cuban Cane Sugar	—
Curtiss Wright	1¼
Columbian Carbon	32⅞
Coty Inc	—
Commonwealth South	3⅝
D	
Davison Chemical	3⅜
Delaware and Hudson	—
Delaware Lackawanna	18
Drug Inc	50
Du Pont	48
E	
Eastman Kodak	76
Electric Power Light	24½
Electric Power Light	9¾
Electric Bond and Share	6⅝
F	
Fairbanks Morse	—
Foster Wheeler	8⅜
Fox Film	3½
Freeport Texas	17⅝
G	
General Amer. Tank	30¾
General Asphalt	12
General Cigar	—
General Electric	18¾
General Food	36⅜
General Motor	17
Gillette Safety Razor	20⅝
Gimbel Bros	—
Gold Dust	17
Goodyear	13⅞
Goodrich	3⅛
Graham Paige	2½
Gt. West Sugar	4½
Granby Copper	5¼
Great Northern	14⅞
H	
Hershey Chocolate	75¼
Houston Oil	21½
Howe Sound	—
Hudson Motor Co	6
Hupmobile	2⅞
I	
Illinois Central	13½
Interborough R. T.	10
Int. Cement	10⅛
Inter. Combustion	1⅛
Int. Harvester	21
Inter. Nickel	7⅞
Inter. Tel and Tel	6¾
J	
Johns Manville	17¼
J. Kayser and Co	—
K	
Kansas City South	—
Kelvinator Corp	7⅞
Kelly Spring. Tire	2
Kennecott Copper	7
Kreuger and Toll	¾
Kroger Grocery	15¼
L	
Lambert	44½
Lehigh Valley	—
Lehman Corp	39½
Ligget and Myers	54½
Lima Locomotive	—
oLews Inc	27½
Lorillard	15
Louisville and Nash	19
M	
Mack Trucks	14¾
Macy (H. R.) Co	37
Magma Copper	—
Mathieson Alkali	—
Mexican Seboard Oil	9
Misouris Pacific	6
Montgomery Ward	8⅜
Mo. Kan. and Tex. com	4⅝
Murray Corp of America	8⅜
N	
Nash Motors Co	14⅛
National Cash Reg	11
National Dairy Prod	27¼
National Biscuit	40⅜
National Power Light	13¼
Nevada Consol. Cop	3¼
New York Central	28
New York New Haven and H.	21¼
Norfolk and West	110
North American	32⅝
North Amer. Aviat	2½
Northern Pacific	15
O	
Ohio Oil	7⅝
Otis Elevator	17⅞
Owens Bottle	—
P	
Pac Gas and Elec	33
Pacific Light	38⅞
Pacakard Motors	3⅜
Paramount Publix	7¼
Pathé Exchange	½
Penn. R. R. Co	16⅛
Phillips Petrol	5⅝
Pub. Ser. N. J.	54½
Pullman Company	17⅞
Puerto Rico Sugar	6½
Pure Oil	4½
R	
Radio Corporation	6¼
Radio Keith Orph	3⅜
Reading Co	24
Republic Iron Steel	4⅞
Reynolds Tob. B	36
Royal Ducht	17½
S	
Safeway Stores	52¾
Schulte Retail	—
Sears Roebuck	30
Shell Union Oil	3⅜
Simmons Company	8
Sinclair Oil Corp	6⅛
Southern Pacific	20¼
Southern Railway	7⅛
St. Joseph Lead	7¼
St Louis and San Francisco	3⅛
Standard Brands	12
Standard Gas and Elec	27¼
Standard Oil of Calif	25⅝
Standard Oil New Jersey	30
Socony Vacuun Corp	9
Stewart Warner	4
Studebaker Corp	7⅝
T	
Texas Company	12
Texas Gulf	22
Texas Pac Land	5¼
Timken Roller	17½
Tob. Prods A	—
Tob. Prods	—
U	
Unuited Carbon Co	12½
Union Carbide	30
Union Pacific	72⅝
United Aircraft	13⅜
United Fruit	23⅝
United Gas and Imp	19¼
United Corporation	8
Union Oil Cal	12½
Union Cigar Stores	⅝
U. S. Ind Alcohol	25⅝
U. S. Realtny and Imp	7⅝
U. S. Rubber	—
U. S. Steel	41⅛
Utilities Po wand Light	3¾
V	
Vanadium	14¼
W	
Wabash comunes	—
Warner Bros Pic	2⅛
Warren Bros	4
Western Maryland	—
Western Union	37⅝
West Airbrake	12½
West Elec	24⅜
White Motors	10
Willys Overland	1½
Woolworth	42⅛
Y	
Yellow Truck	3

CLEARING HOUSE

Las compensaciones efectuadas hoy entre los Bancos asociados al Habana Clearing House, ascendieron a $1.134,778.52

ALIVIO de las ALMORRANAS con este eficaz remedio que ha probabo su alcance aún en casos crónicos de toda clase de almorranas.
UNGÜENTO PAZO

N. GELATS & Co.
Habana BANQUEROS Aguiar 106-108
Vendemos cheques de Viajeros
Pagaderos en todas partes del mundo
y Cartas de Crédito Circulares
en las mejores condiciones.
"SECCION DE CAJA DE AHORROS"
Recibimos Depósitos en esta Sección Pagando el 3 por 100 Anual. Todas estas operaciones pueden efectuarse también por correo.

M.E.C.D. 2016

CASOS y COSAS

¡ALBRICIAS!

Ya estamos como queríamos.
Ahora nos sonríe todo.
La crisis que tanto tiempo
trató de volvernos locos
cesará sin duda alguna
y ya de un momento a otro,
merced a la iniciativa
de alguno que no es un tonto,
en Cuba, de cabo a rabo,
correrá un río de oro.
No creais que me refiero
a los millones de **bolos**
que van a acuñar, lectores;
es algo más asombroso;
algo que hará que se pongan
a peso y medio los pollos,
y que se venda el azúcar
a un precio mucho más lógico.
He querido referirme
al gran concurso de yo-yo
que va a celebrarse en Cuba
por mediación de un periódico.

Sergio ACEBAL

Consejos Médicos

del **DIARIO DE LA MARINA**
por el Dr. **PEREZ-BOUDET**

Especialidad: VIAS DIGESTIVAS
GABINETE: Prado 33, altos
Teléfono A-5049
Correspondencia al DIARIO DE LA MARINA
Prado número 103

ARTURO HANDEL. (Calabazar).

Positivamente es así como usted dice y lo felicito porque por medio de las consultas del DIARIO ha logrado usted lo que tanto tiempo deseaba, que era el ver a su hijito gozando de salud. No creo que después que el Ceregumil le ha dado tan buenos resultados, lo vaya a dejar, no al contrario, es ahora cuando debe de insistir en que su hijito lo tome.

OLGA. (Santiago).

No señorita esa que me manifiesta no es la causa de su afección. Realmente es lástima que usted no quiera seguir el procedimiento más rápido que hay para ello, que es el método inyectable, pero por complacerla solamente le diré que debe de tomar las tabletas de Surovarine a razón de tres al día empezando 15 días antes de la fecha que usted lo espera, además es necesario que se reconstituya por medio de tres cucharadas de Glelina al día Cualquier dificultad que tenga no vacile en dirigirse nuevamente a mí, que la atenderé con sumo placer.

RAIMUNDO. (Candelaria).

Con gusto contesto su carta tanto para usted como para su hijita, usted debe de seguir un plan a base de Yatrén 105, tres píldoras al día y además inyectarse diariamente un ámpula de Clorhidrato de Emetina Clin. Su hijita cae en otro sector y es aplicarse la pasta Porosa Caballero, producto de Barcelona, España, y que está actuando regiamente en esas afecciones, además debe de tomar en agua las ámpulas de Hemecitol a razón de una diariamente. Recuerde que después de 15 días de tratamiento usted debe de hacer un nuevo análisis de heces fecales para ver si es que sus parásitos han desaparecido.

NENA SANCHEZ. (Ciudad).

No se desespere que es caso corriente el suyo, pierda ese temor que tiene, pues todo lo que le han informado es completamente falso, al extremo que ni siquiera debe de tomarlo en consideración. Lo mejor que puede hacer usted es someterse a tomar tres píldoras de Proveinase al día por un mes consecutivo y aplicarse la pomada AdrenoStíptica de Midy. Esa enfermedad proviene de una deficiencia en la circulación de retorno (la venosa), pero que cede en seguida al tratamiento expuesto. Quedo a sus órdenes.

MOROCHA. (Cienfuegos).

No tema, señorita, que para mí ni es molestia jamás el que cuando una dama se dirija a mí, vacilar o pensar en que ésta pueda molestarme, no, yo siepre la sirvo con el mayor placer. Tratemos de su caso. Esas manifestaciones cutáneas, no tienen importancia alguna para su sistema general, tan es así que sólo con evitar ingerir la menor cantidad de grasa y tener su intestino al corriente, desaparecerán. Como tratamiento interno, use solamente el Jabón Afridol. Ya ve que he tratado de complacerla lo mejor que he podido y desearle que solamente con esos pocos consejos su mal termine radicalmente. A sus pies.

ESTADO DEL TIEMPO

Nota del mediodía del miércoles:

Continúan las altas presiones con buen tiempo en la porción Sudeste de los Estados Unidos, Atlántico, hasta Puerto Rico, Cuba y porción oriental del Golfo de Méjico. En el resto de los Estados Unidos, parte Norte de Méjico y porción occidental del Golfo hay bajo barómetro, centro principal sobre Michigan.

Pronóstico para el jueves: En general, buen tiempo. Vientos llegando a brisote del Nordeste al Sudeste. Sin gran cambio en temperaturas. Posibilidad de algunas lluvias diseminadas por el territorio.

Observatorio Nacional.

Temperaturas locales:
Durante las últimas 24 horas se han registrado en la Habana las siguientes temperaturas en centígrados:
Máxima: 26-8.
Mínima: 18-2.
Media: 22-5.

LOS CIGARROS GENER ESTAN EXENTOS DE POLVO Y TIENEN MENOS NICOTINA QUE CUALQUIER OTRO CIGARRO

HABANERAS

BODA DEL GRAN MUNDO

ALBERTINA HIDALGO GATO

La boda de esta noche.
En la Merced.
Para las nueve y media está anunciada la boda de la linda y gentilísima señorita Tina Hidalgo y Gato y el correcto y caballeroso joven, Serafín Solís y Alió.
Boda de amor.
Que se consagra.
La distinguida novia llevará una corte de damas reunidas entre un grupo de sus amigas, que son todas bellísimas señoritas de sociedad.
Lucirá un traje regio.
Obra del Rey de la Moda.
Las damas llevan trajes de tul verde nilo con sombreros adornados de violetas, muy pegaditos a la frente nuevos modelos de la elegante casa de Eva.
Un grupo de profesores de la Orquesta Filarmónica, dirigido por Amadeo Roldán ejecutará piezas escogidas.
La señora Margarita Montero de Inclán y la señorita Lolita Ardois tocarán un dúo de arpas.
Y se oirá el Ave María de Gounod.
Cantado por Isabelita Elías.
Regio, de incomparable belleza y originalidad, será el adorno floral que lucirá la iglesia.
Encomendado ha sido a quienes son maestros inimitables en el difícil arte, a los hermanos Armand, los afamados propietarios de **El Clavel**, el maravilloso edén de Marianao.
Un decorado de gran magnificencia
Denominado **Le pont des reveries d-Amour.**
Aquellos grandes floristas de **El Clavel** harán el ramo de mano para la gentilísima **fiancée**
Un nuevo modelo.
Aube d-Amour
El adorno floral de la casa de la novia y del automóvil que conducirá a la enamorada parejita como los bouquets para las ocho damas de honor, serán obra igualmente del favorito e incomparable **Clavel.**
Todo demuestra que será la boda de hoy una de las más brillantes que se han celebrado durante el año
Bello tema.
Para la crónica de mañana.

SAN BENJAMIN

Ultima festividad del mes.
San Benjamín.
Es el santo de un joven y distinguido amigo, Benjamín García Beltrán.
El doctor Benjamín Primelles.
El doctor Benjamín Sardiñas.
Benjamín Grabiel, estimado amigo, gerente de los grandes almacenes **The Leader.**
Y los señores Benjamín Marchena, Benjamín de la Guardia, Benjamín Ruiz y Benjamín González.
A todos va un saludo.
Con mi felicitación.

BENJAMIN ORBON

Por ejemplo.
Reciba mi saludo.
El laureado profesor que desde hace largos años tiene a su cargo la dirección del Conservatorio de su nombre, en la Calzada de la Reina
Pianista y Compositor.
Autor de la célebre Danza Asturiana.
Con motivo de su santo será objeto de una cariñosa demostración de simpatía por parte de sus numerosos discípulos.
Reciba mi saludo.
De cordial felicitación.

VEDADO TENNIS CLUB

Transferida la hora.
Para la comida del sábado.
A petición de muchos socios que van a la suntuosa boda que se celebra esa noche, ha decido la Directiva de la prestigiosa sociedad, empezar la comida a las 10 de la noche. en vez de las 9 y media.
Sépanlo todos.

JUEVES DE MODA HOY, EN SANS SOUCI

Gran noche de animación.
Será la de hoy en Sans Souci.
Como jueves de gala se reunirán en ese aristocrático lugar de expansión. los elementos más prestigiosos del gran mundo habanero.
Son incontables las mesas reservadas.
Habrá, como siempre, un magnífico **show.**
Paquita García, la excelente bailarina española, interpretará nuevos números y Pinelli, por su parte, cantará las últimas canciones.
Además, la rumba, por Elpidio y Margot.
La orquesta **Sans Souci** con Víctor Rodríguez interpretará los bailables más en boga.
Noche de lleno.

CUMPLEAÑOS

En sus natales.
De una linda jeune fille.
Es la graciosa Amelia Lee Llaguno, que celebra en la fecha de hoy su cumpleaños.
Recibirá a sus amiguitas.
Por la tarde.
Su linda hermana Elena, que cumplió hace unos días la edad de doce años, también recibirá.
Mi felicitación.
Muy afectuosa a las dos.

(Continúa en la Pág. SIETE)

Café SIN RIVAL
por su rico aroma, pureza y calidad, el de
LA FLOR DE TIBES S.A
REINA 37 • TELEFONOS A-3820 / M-7623

LA GENERALIDAD CATALANA HA INICIADO UNA COLECTA EN PRO DE STGO. DE CUBA

El señor J. López Franch, en su carácter de presidente del «Centre Catalá» de la Habana, dirigió una comunicación ayer al Jefe del Estado significándole que la Generalidad de Cataluña, a iniciativa de su presidente señor Francisco Maciá, había acordado iniciar una suscripción a beneficio de los damnificados por el terremoto de Santiago de Cuba. El organismo de referencia ha encabezado la cuestación con la cantidad de diez mil pesetas, y ha invitado a los Ayuntamientos de Cataluña para que contribuyan a la misma.

Un rasgo que ha de ser unánimemente elogiado por su carácter altruista, y que ratifica las corrientes de simpatía existentes entre Cataluña y Cuba.

SE DAN ORDENES PARA QUE NO SE DETENGAN CARROS QUE CUMPLEN CON LA LEY

El jefe de Gobernación del Distrito Central conoció de las gestiones realizadas por la Asociación Nacional de Industriales de Cuba sobre las detenciones que se vienen llevando a efecto por las autoridades del Distrito Central, de carros de reparto y venta de artículos de industriales inscriptos en el registro de contribuyentes. Y tras dictar las órdenes oportunas para las comprobaciones del caso, dispuso que se devolvieran las mercancías pertenecientes a industrias que se encuentren amparadas por la Ley. Asimismo, que se advirtiera a los inspectores del Distrito para que no se repitan los casos denunciados.

medio millón de pesos a la última carta

Positivamente, estamos jugando la última carta

Liquidamos

más de **Medio Millón de Pesos** de mercancía, buena, necesaria, nueva y que estamos regalando.

Su Compra, Puede Decidir Nuestra Suerte

la Casa Grande

PUERTO

El Munargo.—El vapor «Munargo», de la Munson Line, llegó de New York vía Miami, conduciendo carga general, 13 pasajeros para la Habana y conduce carga y pasajeros en tránsito.

Para la Habana llegaron en este vapor el ingeniero señor César Guerra, quien regresa de una visita que hizo a los Estados Unidos invitado para asistir a una reunión de ingenieros y constructores de carreteras; Mr. Sally M. Brown, de la Curtis Aviation Co.; el ingeniero Louis Bregy, Loreta Galvin, William Howard y señora, y trajo devueltos de Miami cuatro sujetos, uno cubano, otro alemán, otro ruso y un polaco, que fueron como polizones en el vapor «Munamar», de la misma compañía.

En tránsito.—Entre los pasajeros en tránsito de este barco viaja el banquero Ernest A. Ehler y señora, el doctor William Flint y familia, el miembro del Departamento de Justicia Federal de los Estados Unidos Mr. Thomas J. German, quien viaja con su padre y usando de vacaciones, y una excursión de jugadores de bridge.

El Toloa.—De Cristóbal y conduciendo 55 mil racimos de plátanos, mil sacos de café y otros productos así como 54 pasajeros en tránsito, y un pasajero para la Habana, llegó el vapor americano «Toloa».

El Guantánamo.—El vapor correo cubano «Guantánamo», de la Empresa Naviera de Cuba, llegó de San Juan de Puerto Rico, República de Santo Domingo y Santiago de Cuba, con carga general, correspondencia y 11 pasajeros que son los señores Armando J. López, cónsul cubano, y señora, Juan M. de Anechazurra, Ovidio Miranda, Roberto Rodríguez, Severino Argani, las religiosas Carmen de la Vega, Catalina Toro, Vitalia Coloca y Genoveva Laracante.

Jefes de policía americanos.—Entre los excursionistas del vapor «Caledonia», viaja un grupo de jefes de policía de New York, el capitán Mooney, y un grupo que han visitado distintas dependencias de la Policía de la Habana, Vivac Cárcel siendo acompañados por el señor Leonel Cabrera, por el capitán de la Policía del Puerto señor Ureña y el teniente Calvo.

Entre Pitaluga y Fernández.—Enrique Martínez Morell, vecino de Río número 1, en la Lisa, dió cuenta a la Policía del Puerto y ésta a la Comisión de Inteligencia Obrera, de que estuvo trabajando en la descarga de la goleta cubana «Margarita», de la que es patrón el señor Pitaluga, y que devengó un total de $5.70, y que al terminar el trabajo no le abonaron el importe, diciéndole Pitaluga que el señor Fernández era el que le abonaría; pero este señor Fernández dice que es Pitaluga y como ninguno de los dos le paga hace la denuncia.

Lesionado.—Juan Ledo González, vecino de Mercaderes número 16, recibió lesiones de carácter menos grave que se ocasionó en ocasión de recibir un pelotazo en terrenos de la ampliación del Malecón.

El Santa Clara.—El turbo eléctrico Santa Clara, llegará mañana viernes a las 10 de la mañana, procedente de San Francisco de California y escalas, conduciendo carga general pasajeros para la Habana, y en tránsito para New York.

Salidas.—Salieron ayer, el excursionista de bandera francesa «France», que va a New York; el alemán, «Sesostris», para Veracruz, y el americano «Florida» para Key West.

El P. Spirali.—El párroco de la iglesia del Cristo, P. Lorenzo Spirali, embarcó anoche para Italia, vía New York.

El San Gil.—De Boston llegó el vapor panameño «San Gil», que trajo carga general y 7 pasajeros y carga general en tránsito.

Pasajeros de este buque son el brigadier general Herbert R., dean de la Guardia Nacional de Providence, R. I.; el abogado Clement Mitchel, de Chicago, y el mayor del Cuerpo 103 de Artillería, Mr. Gerald T. Hanley.

El Marqués de Comillas.—Mañana viernes llegará de San Iago de Cuba el «Marqués de Comillas», que trae carga general y 39 pasajeros para la Habana, entre ellos el señor Oscar San Juan Rodríguez Solo, Piedad Pérez Zamora, Rafael Muñoz Avila, Victoria Bommati de Burger Alfonso y Hortensia Bartk, Antonia Cambar, Antonia Mir Alemany, Manuel Fernández Riesgo, María Valdés Valero, Jesús Carmona y otros

EL DR. LUIS A. RODRIGUEZ SACERDOTE COLOMBIANO, DE PASO POR LA HABANA

De tránsito para Bogotá (Colombia) procedente de Nueva York estuvo breves horas en la Habana, el Presbítero doctor Luis Alejandro Rodríguez, perteneciente al alto clero de Bogotá.

El ilustre sacerdote colombiano ofreció sus respetos al Prelado de la Archicofradía, Monseñor Manuel Ruiz; al Excmo. señor Delegado Apostólico Monseñor Jorge A. Caruana; al Provisor y Vicario de la Archicodiócesis Monseñor Manuel Arteaga; al M. I. Sr. Deán del Cabildo Catedral Monseñor Alberto Méndez y a la prensa católica.

Deseamos un feliz viaje al ilustre sacerdote colombiano, a la par que mucho le agradecemos su grata visita.

ANUNCIESE EN EL Diario de la Marina

M.E.C.D. 2016

ESCENARIO Y PANTALLA

EISENSTEIN, NO EINSTEIN

QUEREMOS salvar una errata que apareció ayer en nuestra reseña de «Una tragedia humana», la película estrenada en el «Encanto» No lo haríamos si no se tratase de una de esas «erratas persistentes», que por el hecho de su reiteración pueden infundir sospechas.

Las tres veces que en esa crónica mencionamos al director ruso de «Potemkin» aparece escrito Einstein, en vez de Eisenstein, que es como escribimos. Esperamos que el lector de buena fe no nos haya creído capaces de confundir al célebre físico de la «relatividad» con el no menos célebre cineturgo.

De paso diremos que donde se lee, en ese mismo trabajo, «inventiva de Dreiser contra la educación burguesa norteamericana», debe leerse «invectiva, etc.»

F. I.

NOTAS

EL DEBUT DE LA OPERA

Dificultades imprevistas ajenas a la empresa, han obligado a posponer al debut de la compañía de ópera anunciado para el domingo 3 en el «Payret.» Según se nos informa, la **recita** inaugural tendrá efecto una semana después, es decir, el domingo 10.

En cuanto al resto de nuestras formaciones, siguen en pie. Venían todos los artistas cuyos nombres se han publicado: las sopranos Monti-Gorsey y Linconi, dramática la primera, de coloratura la segunda; la mezzosoprano Dreda Galves; los tenores Martini, Ferrari y Gervasi, los barítonos Albano y Martino-Rossi, el bajo Nino Ruisi, etc. Y vendrán además los elementos del coro y el cuerpo de baile, procedentes todos ellos de la Chicago Opera Civic.

Para esa fecha estará también en La Habana el maestro Fulgenzio Guerrieri, director y concertador de la temporada.

En cuanto al tenor Giuseppe Radaelli, cuyo nombre se menciona también relacionándolo con este espectáculo lírico, se halla en La Habana desde hace algún tiempo y probablemente lo oiremos antes de que se inicie la temporada.

El inicio será con «Aida», por la Monti-Gorsey, Ferrari, Albano y la Galves.

La segunda función de abono será con «Rigoletto», para debut del tenor Martini, la Linconi y Martino-Rossi.

«LA PARRANDA» EN EL PAYRET

Se anuncia para esta noche en el teatro «Payret» una de las zarzuelas españolas modernas más populares en Cuba: «La Parranda», cuya partitura, bellísima por cierto, es original del maestro Alonso. Hay verdadera expectación por oír de nuevo a Ordóñez esta obra. El gran barítono, con sus notables facultades y su excelente arte vocal, saca un partido extraordinario a su parte en esta obra.

«La Parranda» de esta noche será montada tal como lo fué cuando su estreno en La Habana. Desde entonces no hemos escuchado una versión mejor de esta obra.

Maruja González, la notable soprano lírico, la graciosa Adelita Trujillo y el tenor Marcelino del Llano, forman la plana mayor del reparto en «La Parranda», popularísima de esta noche, a base de $0.60 la luneta.

«EL EMBRUJO DE SEVILLA», EN EL NACIONAL

Sigue desfilando el público por el «Embrujo de Sevilla», transplantado «Embrujo de Sevilla», transplantado a la pantalla en la bella película que se está exhibiendo en el primero de nuestros coliseos.

Ha llamado, sobre todo, la atención esta película por la fidelidad con que aparecen tomadas las escenas principales de la misma. Es la realidad misma vertida en el lienzo. Allí están las típicas callejas sevillanas, los balcones adornados de macetas floridas, la reja en que dos enamorados suspiran de amor, la procesión del Jueves Santo en Sevilla, con toda su misteriosa y profunda religiosidad, el imponente espectáculo de una corrida de toros auténtica, etc. Y además el arte supremo de María Ladrón de Guevara, Rafael Rivelles y María d'Albaicín, principales intérpretes de la producción.

Hoy volverá a exhibirse «El Embrujo de Sevilla» en todas las tandas, con «Los Saltimbanquis», un cartón cómico y dos variedades «movietone.

TEATRO DE «PRO-ARTE MUSICAL»

El bello esfuerzo que está realizando la sociedad «Pro-Arte Musical» con su excelente cuadro de aficionados bajo la estimada dirección de Guillermo de Mancha, obtiene cada día mayor resonancia. Hace poco tiempo se llevó a escena una de las más gustadas comedias de los hermanos Quintero: «Las Flores». Fué montada con tal rigor e interpretada con tanto acierto, que el público mismo ha interesado una nueva representación de esa obra. Ella tendrá efecto el próximo domingo en el «Auditorium» a las 3.30.

Oportunamente publicaremos el reparto dado a esta comedia, en el que figuran las alumnas más destacadas del curso de declamación que tiene establecido la sociedad.

Sabemos que el teatro de «Pro-Arte» tiene ya en ensayo otras obras. De ellas nos ocuparemos con la atención que el empeño merece.

MUSICA Y MUSICOS

Con éxito extraordinario ha celebrado la Orquesta Filarmónica sus conciertos del mes y cada uno de los que ofrece esta prestigiosa institución motiva, en nuestro ambiente musical, un acontecimiento.

Como solista, vino esta vez una artista todo musicalidad, todo distinción. Aclamada por todos los públicos, se cuenta ya entre las primeras ejecutantes del más delicado, del más elegante de los instrumentos, el arpa, Mildred Dilling ha cautivado a nuestro público en las dos tardes que se ha presentado, la primera para ser acompañada por la Orquesta Filarmonica, y la segunda en un recital ofrecido por ella sola. Poseedora de un técnica maravillosa y de un gran talento interpretativo, la señorita Dilling tiene a su favor otra gran cualidad: la confección de sus programas, en los que se advierte un exquisito gusto.

En la tarde del lunes (página de oro de la Filarmónica) tocó con acompañamiento de cuerdas, flauta y clarinete, una bellísima página de Ravel: «Allegro et introduction» y una gran «Fantasia» de Dubois, viéndose precisada a ofrecer sola por «encore», una pieza de Zabel, «Le Source» (El arroyo). En el recital ofrecido por la señorita Dilling, también en nuestro teatro Nacional, ha dejado más que cimentada su personalidad, con un programa maravilloso; con deleite le hemos escuchado interpretar a Bach, a Chopin a Brahms; a Debussy, a Couperin, a Pierné; con admiración a Prokofieff, a Reniê, a Grandjany; con encanto a Albéniz, a Remeau, a Tournier. Satisfecha dche sentirse la directiva de la Orquesta Filarmónica, pues cada nuevo solista presentado por ella—queremos repetirlo—viene a formar entre nosotros un acontecimiento musical. Otros incentivos poderosos reunía el programa del lunes, volvía a ejecutarse el gran «Bolero» de Ravel, que el público ha estado pidiendo insistentemente desde que se estrenó (notablemente también bajo la dirección del más joven de nuestros directores, Amadeo Roldán) y no precisa reproducir hoy lo que entonces dijimos de esta maravillosa página del gran músico francés; el público ha sido juez, otorgando a la orquesta y a su director, maestro Sanjuán, una cálida y entusiasta ovación. Se estrenaba «Concerto Grosso», para instrumentos de viento, de Petridis (jefe de la Escuela Nacionalista Griega), en esta obra juegan importante papel una flauta, un oboe, un clarinete y una trompeta, a los que están encomendados los solos concertantes; formando la Orquesta un clarinete, un idem bajo, un fagot, dos trompas, una trompeta y dos trombones, todos sostenidos por los tímpanis. Hemos encontrado en este «Concerto» primer tempo por ejemplo (Allegro), que a pesar de su estructura recuerda a Bach, una gran monotonía; tiene frases hermosas el segundo tiempo (Largo), de marcado sabor oriental. Los bravos profesores pusieron todo su empeño en salir avante en esta obra, que es árida a veces, lográndolo en muchos momentos, reservándose para futuras y más felices interpretaciones.

De propio intento hemos dejado para el final «La princesa lejana» de Tscherpnine, obra con la que se abrió el programa; el maestro Sanjuán imparte siempre a esta obra una gran pasión, logrando un notabilísimo colorido y una notabilísima interpretación. Nosotros le agradecemos sinceramente la inserción en sus programas de esta obra, por la que sentimos una profunda predilección.

La Sociedad Infantil de Bellas Artes celebró su acostumbrada sesión el domingo último en el elegante cine Riviera, del Vedado. Reinó una verdadera alegría en el concurso de yo-yo efectuado entre los pequeños y jóvenes asociados, resultando triunfador Luis Sánchez Fuentes, que fué felicitado por el inventor señor Perfecto Valdés, que también hizo las delicias del público. Se exhibió una interesantísima producción interpretada por Mitzi Green, titulada «Una aventura prohibida».

N. B.

RECITAL DE PIANO DE LA NIÑA JULIA E. GONZALEZ, TRASMITIDO POR RADIO

En la entrante semana será trasmitido por radio el recital de piano que ofrece la inteligente niña Julia Elsa González, alumna aventajadísima del Conservatorio Carlos Fernández Vilá.

Serán ejecutadas obras de grandes autores, tales como Bendel, Beethoven, Lange, Smith y otros.

Por tratarse de una niña que, a pesar de sus cortos años, tiene una clara conciencia musical, es de esperarse que el recital por ella ofrecido bajo la dirección del profesor Carlos Fernández Vilá, resulte un gran suceso artístico.

ESCENA

MARTI: EXITO DE «CECILIA VALDES»

Continúa en el cartel **CECILIA VALDES**, la obra de más éxito de la temporada. Hoy va a las 10.30 en tanda doble, a 50 centavos luneta, 30 butaca y 15 tertulia. A las 8.45 **EL HIJO DEL GENERAL**, de R. Fernández y Prats. El sábado a las 5.15 tanda elegante con **CECILIA VALDES**, obsequiándose a cada persona que asista con un libreto de **CECILIA VALDES**. En preparación **LOCURAS**, de María Teresa de la Cruz Muñoz, música de J. Prats.

PRADO: Feria Comercial

Hoy grandiosa Feria Comercial, con muchos regalos a los concurrentes. Se exhibirán «Desengaño», de Ruth Chartenton, y «El cliente seductor», de Maurice Chevalier. El domingo gran matinée.

PANTALLA

CAMPOAMOR: GRAN PROGRAMA ESPECIAL

Con gran éxito sigue exhibiéndose el Gran Programa Especial, consistente en la graciosa comedia de Charles Chase «Ay, que me mojo», la espléndida producción de Ramón Novarro «El hijo del destino», secundado por Madge Evans y Conrad Nagel y en los turnos elegantes de tarde y noche, la pareja de bailes internacionales Fowler y Tamara y la popular Orquesta de los Hermanos Castro. Este programa seguirá hasta el domingo, presentándose también ese día en la matinée de 1 a 5 y media.

El lunes «El prófugo», que nos trae la originalidad de ser uno de los pocos dramas en que un hombre se sacrifica voluntariamente por hacer feliz a una mujer... cosa que tan raras veces ocurre en la vida real «El prófugo» es una producción dirigida por Cecil B. De Mille y en la que toman parte Lupe Velez, Warner Baxter, Charles Bickford, Eleanor Boardman, Roland Young, Lillian Bond, Raymont Hatton y Mitchell Lewis.

Pronto «Manos culpables», otra gran película de Lionel Barrymore.

FAUSTO: «LA DESPRECIADA». LECUONA

Ernesto Lecuona, el brillante pianista embarcará para España en breve y antes de ello ha deseado hacer sus funciones de despedida en este teatro, cuya empresa gustosamente le ha brindado el escenario. Con él colabora el poeta Galarraga, en estas fiestas de arte que serán a las 5.30 y 9.30 hoy y mañana. Además estreno de «La Despreciada» gran cinta de Ben Lyon.

NEPTUNO: «HORA DE AMOR». «ULTIMA NOCHE»

«Una hora de amor», película R. K. O. por Ricardo Cortez y Kay Francis y «Su última noche», vodevil totalmente hablado en español por Ernesto Vilches y María Alba. El cartón «Uy, qué miedo», ambas películas se exhiben dos veces en la matinée. «Una hora de amor» a las 3 y media y 6 y un cuarto; y «Su última noche» a las 2 y 5 en punto. Luneta 20 centavos. Por la noche, a las 8, revista y comedias. A las 9 en punto «Su última noche» y a las 10 p. m. «Una hora de amor», 20 centavos antes de las 9 p. m. y 30 después. Mañana «El cliente seductor» por Chevalier e Imperio Argentina (hablada en español) «El hombre que asesinó» y «24 horas». Sábado y domingo «Alma libre».

TRIANON: «GENIO LOCO». «HORA DE AMOR»

En matinée a las dos «Una hora de amor» de Kay Francis y Ricardo Cortez. «El genio loco» de John Barrymore, revista y muñequitos. A las 5.15 y 9.45 «Una hora de amor». A las 8.15: «El genio loco». Luneta 20 centavos a cualquier hora. Mañana «Sed de escándalo» y «Africa indomable».

RIVIERA: «DIXIANA». Bebe Daniels

En matinée estreno de «Dixiana» de Bebe Daniels. «Ría y hágase rico» de Hugh Herbert; episodio 12 de «Fantomas»; revista, etc. En tandas elegantes: «Dixiana». Mañana: «Alma libre» de Norma Shearer.

MAXIM: U-7049. «EL CIELO EN LA TIERRA»

Función a las 8 y 30: Revista de asuntos mundiales. Cartón cómico animado BATACLAN. La producción Universal Pictures por Betty Compson y Jean Arthur, DECEPCION DE UNA RECIEN CASADA. Estreno de la estupenda película por Lew Ayres y Anita Louise, EL CIELO EN LA TIERRA. Precios: Caballeros 10 centavos. Damas y niños, 5 centavos.

REGINA: «Genio Loco»

Hoy se exhiben comedia, **EL GENIO LOCO**, de John Barrymore, y **EL TESTIGO** de Walter Huston. Hasta las 7.30 p. m. 10 centavos damas y niños; después 20 mayores. Mañana **ERAN 13** y **VENGANZA AFRICANA**.

UNIVERSAL: «24 Horas»

Hoy estreno de «24 Horas» por Clive Brook, comedia y «Beau Geste» de Ronald Colman. Mayores 10 centavos; niños 5 centavos. Mañana «Calles de la Ciudad» y «Las Luces de Buenos Aires».

VERDUN: «Frankenstein»

Hoy día de emociones, con «Frankenstein» por Mae Clark y Boris Karloff, comedia y «Drácula» por Lupina Tovar. 20 centavos mayores y 10 centavos niños, día y noche. Mañana Gran Feria Comercial con muchos regalos.

IMPERIO: «Hombre de Mundo»

Hoy «Un Hombre de Mundo» de William Powell, comedia y «Aventuras Prohibidas» de Mitzi Green. 10 centavos matinée y noche. El sábado «Dixiana» y «Una Hora de Amor».

WILSON: 10 Cts. Matinée

Hoy por 10 centavos matinée, y 10 damas y niños y 20 caballeros por la noche se exhiben «La Diablilla de la Casa» de Marion Davies, y «Flor del Mal» de Kay Johnson. Mañana «Casada y sin Esposo» y «Chantage».

TEATRO ACTUALIDADES

Ofrece este teatro para hoy el estreno de «Con el Agua al Cuello» de Robert Mongomery, comedia y «La Mujer que perdió su Alma» de Joan Crawford. 10 centavos luneta, 5 centavos tertulia. Mañana «Cimarrón» y «Alma Gigante».

INGLATERRA: «Despertar»

Hoy «Al Despertar» de Ramón Novarro, comedia y «La Tierra de Todos» de Greta Garbo. 10 centavos matinée; noche 10 damas y niños, 20 caballeros. Mañana «Arco Iris» y «Sombras Habaneras».

VIVES, (Vedado): F-5995

Hoy matinée especial con «El Palmista» de Eddie Cantor, revista y «Raffles» de Ronald Colman. Antes de las 5, 10 centavos; después 20 centavos. Por la noche lo mismo en función corrida.

MODERNO: «Eran 13»

A las 5.15 y 8.30 revista, «Mujeres de los Doctores» de Warner Baxter, estreno de «Eran Trece» en español por Manuel Arbó etc. 20 centavos. Niños 10 cts. El sábado «Virgencita» de Janet Gaynor.

LIRA: «El Agua al Cuello»

Hoy estreno de Con el Agua al Cuello» de Robert Mongomery, comedia y «La mujer que perdió su Alma» de Joan Crawford. 10 cts. luneta, 20 preferencia. Mañana «Cimarrón».

LARA: «Ultimo Paseo»

Hoy «El Ultimo Paseo» de Dorothy Revier, comedia y «La Urraca» por James Hall. 10 centavos luneta matinée y noche. Mañana «Venganza Africana» y «Carne de Cabaret».

CUBA: Gran Programa

Hoy a las 4 y 8.15 estreno de «El Hombre que Asesinó» de Rosita Moreno, comedia y «Príncipe Gondolero» de Roberto Rey. 10 centavos tarde 10 damas y niños caballeros noche. Mañana «Cimarrón».

Suscríbase al DIARIO DE LA MARINA

Cartel del Día

POR LOS TEATROS

NACIONAL. En todas las tandas: Revista, comedias, El embrujo de Sevilla por María L. de Guevara y Rafael Rivelles y Un capricho de Mme. Pompadour.

PRINCIPAL DE LA COMEDIA. No hay función.

PAYRET. A las 9: «La parranda» por Augusto Ordóñez y Maruja González.

MARTI. A las 8.45 **EL HIJO DEL GENERAL**. A las 10 y media **CECILIA VALDES**.

ALHAMBRA. A las 8 y cuarto «A. S. P. O.» Segunda parte «The Music Box». Tercera parte «A los Pies de Venus».

POR LOS CINES

CAMPOAMOR. A todas horas: Revista, comedias, El hijo del destino por Ramón Novarro y a las 5 y cuarto y 9 y cuarto Presentación de Fowler and Tamara y la orquesta Hnos. Castro.

ENCANTO. A todas horas: Comedias, Una tragedia humana y nuevo show con Grecia Dorado, Orquesta Le Batard. Luisa María Morales etc. etc.

RIALTO. A todas horas: Comedias, revistas y «La Ultima Emboscada» por Bárbara Kent.

FAUSTO. A todas horas: Comedia, La despreciada (estreno y presentación de Ernesto Lecuona y Gustavo Sánchez Galarraga.

NEPTUNO. Revista, comedias, Su última noche y Una hora de amor.

REGINA. Revista, comedia; El genio loco y El testigo.

TRIANON. Matinée: Revista, Una noche de amor y El genio Loco. A las 5 y cuarto y 9.45 Una noche de amor. A las 8 y cuarto El genio loco.

RIVIERA. Matinée: Comedia, Ría y hágase rico y Dixiana. Tandas elegantes: Comedia y Dixiana.

OLIMPIC. En tandas elegantes: Noche de duendes y Susana Lenox

WILSON. Revista, comedias, Al despertar, El diablillo de la casa.

INGLATERRA. Revista, comedias, Al despertar y La tierra de todos.

VERDUN. Comedias, Frankenstein y Drácula.

IMPERIO.—Hombre de Mundo.

LARA. Revista, comedias, El último paseo y La urraca.

LIRA. Revista comedia, Con el agua al cuello y La mujer que perdió su alma.

MODERNO. Revista, comedias, Eran trece (en español).

UNIVERSAL. Revista, comedias. Beau Geste y 24 horas.

CUBA. Revista, comedias, El príncipe gondolero y El hombre que asesinó.

ACTUALIDADES Revista, comedias, Con el agua al cuello y La mujer que perdió su alma.

LINDBERGH. Revista, comedias, Honor entre amantes.

VALENTINO. Revista, comedias, La seductora del diablo y Ansias de gloria.

MAXIM.—8 y 30: Batacián; Decepción de una recién casada; El cielo en la tierra.

FLORENCIA. Revista, comedias, El atrevido y El precio de una traición.

Recorte este aviso

Antigua preparación inglesa para catarro, sordera catarral y aturdimiento

Si conoce usted a alguna persona que sufra de sordera catarral o aturdimiento, corte este aviso y déselo y quizás sea usted el medio de salvar de probable sordera total a un ser humano. Creemos que el catarro, la sordera catarral y aturdimiento se deben a una enfermedad constitucional y que los ungüentos, las pulverizaciones, los inhaladores, etc., simplemente alivian ligeramente el mal y muy rara vez proporcionan un alivio permanente. Por esta razón se ha dedicado mucho tiempo en perfeccionar un tónico suave y eficaz que haga desaparecer pronto del sistema todos los vestigios de la ponzoña catarral. La receta eficaz que llegó a concebirse se da más abajo de manera comprehensible a fin de que todas las personas afectadas puedan administrársela en su propio hogar a muy poco costo.

Obténgase en la botica un frasco de una onza de Parmint (doble fuerza), llévese a casa y échese en un ¼ de pinta o 30 milímitros de agua caliente con un poco de azúcar granulada y menéese hasta que se disuelva. Tómese una cucharada cuatro veces al día.

La primera dosis deberá comenzar a despejar la cabeza, aliviar la cefalalgia y el aturdimiento, mientras que el oído deberá restablecerse rápidamente pues el sistema se vigoriza por la acción tonificante del remedio. La pérdida del olfato y la descarga de flema en la garganta, son otros síntomas de la presencia de infección catarral y los cuales suelen eliminarse por la eficacia del tratamiento. Si casi el noventa por ciento de todos los males de oído se deben directamente al catarro, debe haber muchas personas que pueden aliviar su sordera tomando este simple remedio.

Todas las personas que sufran de aturdimiento de sordera catarral o de catarro deberán probar este remedio.

ALMUERZO DE LA ASOC. DE INTERCAMBIO FEMENINO EL PRIMER MIERCOLES DE MES

La progresista colectividad «Intercambio Femenino Internacional», ha decidido celebrar un almuerzo mensual—el primero se llevará a efecto el próximo día 6 de abril, a peso el cubierto.

En estos almuerzos se tratará del turismo femenino, exponiendo la labor realizada y la futura. Podrán asistir todas las personas que se interesen por las actividades de «Intercambio Femenino».

Ya son varias las adhesiones recibidas por la prestigiosa colectividad que fundara la señora Elena de la Peña.

Linea HOLANDESA Americana

Viaje Extraordinario a España

vapor "MAASDAM"

saldrá para

VIGO - CORUNA - GIJON

Santander y Rotterdam

MAYO 3

PRIMERA ESPECIAL -- CLASE TURISTA

—Y—

TERCERA CLASE

Para informes dirigirse a:

R. Dussaq S. en C.

OFICIOS 24-26. — TELF. A-5639; M-6278

HABANA.

Canadian Pacific

CANADIAN PACIFIC STEAMSHIP LINES WORLD'S GREATEST TRAVEL SYSTEM

Vapor

EMPRESS of BRITAIN

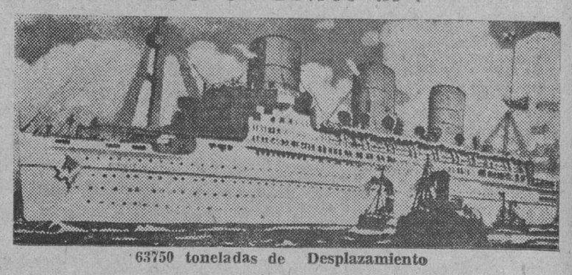

63750 toneladas de Desplazamiento

El más grande, moderno rápido y lujoso vapor de la época

Sale de la HABANA para

CHERBOURG y SOUTHAMPTOM

el 5 de ABRIL

A la 1 p. m.

VIA NEW YORK

SIN TENER QUE BAJAR DEL VAPOR

Para más informes:

LUIS CLASING

Sucesor de Heilbut & Clasing

APARTADO NUM. 729. TELEFONO A-4878

HOTEL PLAZA POR MONSERRATE

Compañía del Pacífico

MALA REAL INGLESA

THE PACIFIC STEAM NAVIGATION COMPANY

VAPORES CORREOS INGLESES

El magnífico trasatlántico de 25 mil toneladas de desplazamiento.

"ORCOMA"

Saldrá de la Habana el 2 de Abril

Admitiendo pasajeros de Primera, Segunda y Tercera Clase para BERMUDAS, ST. MICHAEL (AZORES) VIGO, LA CORUÑA, SANTANDER, LA ROCHELLE, PALLICE y LIVERPOOL

ESTABILIDAD, CONFORT, RAPIDEZ Y SEGURIDAD

GRANDES FIESTAS DURANTE LA TRAVESIA

Tercera clase superior con fumador, salón de conversación y de música, cinematógrafo, magnífico comedor y opción al pasajero de escoger su camarote marcándose en el billete de pasaje.

SERVICIO DE VAPORES A:

España, Francia, Inglaterra, Perú, Chile, Argentina, Uruguay, Brasil, Colombia, Venezuela, Guatemala, Costa Rica, Nicaragua, Salvador, Honduras, Ecuador y Bermudas.

A EUROPA		A Centro y Sud América	
Orcoma	Abril 2	Orduña	Mar. 27
Onduña	Mayo 7	R. del Pacífico	Abr. 82
R. del Pacífico	May. 30	Orcoma	Mayo 29
Orcoma	Julio 9	R. del Pacífico	Julio 7

Para informes generales reservaciones, fletes, etc.

AGENTES GENERALES

DUSSAQ Co. Lt.

PALACIO DEL CENTRO ASTURIANO

Teléfono: A-6540. — HABANA

GRACE LINE INC.

FAMOSAS NAVES SANTAS

EL TURBO ELECTRICO

"SANTA CLARA"

SALDRA EL

VIERNES 1 DE ABRIL

PARA

NEW YORK

PASAJEROS Y CARGA

PARA MAS INFORMES DIRIJASE A

NITRATE AGENCIES CO.

Prado 102 esquina a Virtudes

TELEFONOS: M-7900 Y M-7909

LLOYD NORTE ALEMAN

a MEXICO

Vapor "SIERRA VENTANA"

ABRIL 4 PARA VERACRUZ Y TAMPICO

A. C. FABRICIUS & Co. S. EN C

AGENTES GENERALES

Pasajes Cámara:	Fletes:	Pasajes Tercera:
OBISPO 28	OFICIOS 18	ACOSTA 14
A-3455	M-8082 - M-3951	M-8066

NORTH GERMAN LLOYD

Encanto

HOY 3½ a 11½

PARAMOUNT presenta a

PHILLIPS HOLMES

SYLVIA SIDNEY

FRANCES DEE en

Una TRAGEDIA HUMANA

Un triángulo amoroso en que la pasión lo domina todo.

Comedias REVISTA

Presentación del NUEVO SHOW

con

GRECIA DORADO

LUISA MARIA MORALES

Margot ALVARIÑO-Hilda SALAZAR

Armando MARIO

y la ORQUESTA LE BATARD

GENER-CIGARROS

UNA SOLA PRUEBA GRATIS

¡¡ ASMÁTICOS !!

LOFAOL

Sólo una muestra a cada persona mediante la presentación de TRES PERIODICOS COMPLETOS en la Droguería Sarrá.

M.E.C.D. 2016

¿Por qué obstinarse en sufrir de reumatismo, gota o cualquier otra enfermedad producida por el ácido úrico? Si padece una de estas enfermedades, acuda al Atophan, remedio de efecto seguro, porque al disolver el ácido úrico acumulado en el organismo ataca el mal en su propia raiz. Es el medicamento recomendado por los médicos más eminentes del mundo.—Tubos de 20 tabletas.

contra el ácido úrico:
ATOPHAN

HABANERAS

(Viene de la Página CINCO)

LA CONFERENCIA DE ESTA TARDE

HABID ESTEFANO

Esta tarde.
A las cinco y media.
En el amplio y bonito Auditorium se celebrará hoy una de las conferencias más interesantes que el doctor Habid Estéfano ha pronunciado entre nosotros.
Ha escogido un bello tema.
Muy sugestivo.
La mujer entre el cerebro y el corazón del hombre, fascina a los poetas y desconcierta a los pensadores
Las conferencias tienen un aumento de público por días y eso demuestra el interés que despiertan por sus conceptos tan elevados y sus grandes conocimientos del carácter y sentimiento humanos.
Sus hermosas composiciones son oídas cada día con más gusto, por un elemento muy escogido, siendo la nota que predomina en el sabio pensador los temas de moral, finos y llenos de sentimientos que tiene encantado al público distinguido de la Habana.
De señoras en su mayor parte.
Se llena el teatro siempre.

EN SAN JUAN DE LETRAN

La boda de mañana.
La primera de abril.
En la Iglesia de San Juan de Letrán, el moderno y bello templo de los Padres Dominicos, contraerán matrimonio la encantadora y graciosa señorita Consuelo Rodríguez Pino y el joven teniente del Ejército, Mamerto Stincer y Castro.
Aquel templo de la calle 19, decorado por la **Casa Trías**, el famoso y elegante jardín del Vedado, vestirá sus mejores galas para tan solemne y simpática ceremonia.
Precioso el ramo nupcial.
Creación también de los grandes floristas de aquel renombrado jardín de la calle 12.
Los jóvenes contrayentes serán apadrinados por el cumplido caballero Antonio Rodríguez y Fernández y señora Rosa Pino de Rodríguez.
Designados están también los testigos.
Cinco los de la novia.
El teniente coronel José M. Iglesias, el capitán Lorenzo Camacho y Beltrán y los doctores Gustavo Pino y Quintana, Eduardo Fontanills y José López Pérez.
A su vez, como testigos del novio, suscribirán el pliego matrimonial el coronel Rafael del Castillo, Jefe del Sexto Distrito Militar; el teniente coronel Heriberto Hernández, Jefe del Cuerpo de Aviación del Ejército; los comandante Gaspar Betancourt y Agüero y Pío Alonso y Riera, y el capitán José Díaz Requejo.
Simpática boda.
A cuya reseña me obligo.

ANTIGUOS ALUMNOS DE BLANCK

El concierto de esta tarde.
En la Sala Espadero.
Brillante concierto de la floreciente sociedad de **Antiguos Alumnos de Blanck**, que corresponde al primer trimestre.
El programa combinado está lleno de alicientes.
Tiene el mismo la particularidad de que el primero y último números son obras para tres pianos que se oirán por primera vez, tomando parte en el primero tres alumnas graduadas hijas las tres de los primeros discípulos del veterano maestro Hubert de Blanck: Molina Torres, Torroella y Arcadio Menocal.
Se interpretará música de Mozart, Schvartz, Scharwenka, Gómez, Sánchez de Fuentes, Schubert, Drdla, Falla-Freisler y Blanck.
A las cinco y media.

TRASLADO

Un traslado.
Para la Víbora.
El distinguido matrimonio Manuel de Cárdenas y su gentil esposa Piedad Zamora han trasladado su residencia para la calle Milagros y J. Bruno Zayas.
Allí está la linda Yiyina.
Sépanlo sus amistades.

8 Y 19

El té de hoy.
En la Piscina.
Como todos los jueves será el punto de reunión de las familias del Vedado que van a tomar el té y bailar en la alegre piscina de 8 y 19.
Tocará la Orquesta de Guas.
Que tanto gusta.

El precio se olvida pronto. Se recuerda siempre la calidad del café de

"EL BOMBERO" Galiano 120 Tel. A-4076

Estuches de Bombones muy finos, de todas clases.

Los deportes modernos requieren resistencia

¡Qué admirable es poder bailar, nadar, caminar y correr a caballo—gozar de todos los placeres de la vida sin fatigarse, cansarse o quedarse atrás!

El medio más fácil de lograr ésto es tomando alimentos que dén vitalidad y energía. La Maizena Duryea es uno de los mejores alimentos para dar vigor y resistencia. Es de sabor delicioso a la vez que económica. Se usa en centenares de platos apetitosos, incluyendo pudines, sopas, repostería, salsas y ensaladas. Es un alimento ideal para niños o adultos, atletas o inválidos.

Permítanos enviarle un ejemplar de nuestro famoso Libro de Cocina.

GRATIS

MAIZENA DURYEA

F. A. AYL
Agente
Apartado 695. Habana

LA FIESTA DE ESTA TARDE

Un ponche de honor.
En la tarde de hoy.
Lo ofrece la Asociación de la Prensa de Cuba, la prestigiosa institución periodística que preside el distinguido compañero doctor Rafael María Angulo, a los miembros del Jurado y a los escultores que enviaron proyectos al Concurso para el Monumento al Soldado Invasor.
Será a las cinco.
En aquellos hermosos salones de Malecón y Cárcel.
Una gran fiesta.
Que será amenizada por la Banda de la Policía Nacional, amablemente cedida por el comandante Carrerá, y otro notable conjunto musical.
Nuestros primeros jardines contribuirán al embellecimiento de la espléndida terraza con un adorno de plantas y de flores que resultará digno del carácter de la fiesta.
Se servirá un rico y exquisito buffet.
Las personas que no hayan recibido su invitación deberán solicitarla por el teléfono de la Asociación de la Prensa, A-1519.
Durante todo el día.

BAILE BENEFICO

Un gran baile.
Con fines benéficos.
Es el que se ha venido organizando para dedicar sus productos a una institución meritísima el Asilo Huérfanos de la Patria.
Anunciado para el próximo sábado 2 de abril, no será ya en esa fecha.
Causas muy justificadas han obligado su posposición para el día 7 de mayo.
Un gran Baile de las Flores.
En el roof del Plaza.

(Continúa en la Página NUEVE)

CALIDAD AROMA
CIGARROS GENER
MENOS NICOTINA

CURATOL
Alivio seguro y rápido de toda clase de dolores.
3 TABLETAS EN CADA CAJITA
Precio 5 cts. en todas las Farmacias

fin de Siglo

Cuide su línea ...y su dinero!

Por una espléndida faja de cutí brocado como la que aparece en el diseño—abierta por delante y cerrada por la parte posterior —con secciones de elástico enterizo a ambos lados. Vd. no necesita pagar hoy más de

1.35

(Tallas 26 al 34)

Y por un Corsé de cutí liso, en el estilo ligeramente emballenado propio para la temporada calurora, abierto por delante y con botones por detrás.

2.25

(Tallas 25 al 36)

Precios por el estilo rigen en nuestros surtidos amplísimos de Ajustadores y Sostenedores.

"GEVAERT"

Si Vd. es aficionado a la fotografía, use los materiales de esta famosa marca belga. De venta en nuestro Departamento de Servicio y Efectos Fotográficos.

ACUERDOS DEL CONSEJO DE SECRETARIOS

La antigua tarifa postal será restablecida. Rebaja hecha en el crédito de las cárceles

He aquí la nota oficial de la reunión del Consejo de Secretarios semanal que se celebró en Palacio ayer al mediodía bajo la Presidencia del Jefe del Estado:

«Al Consejo de Secretarios celebrado asistieron todos los señores miembros del gabinete a excepción del doctor Carlos Miguel de Céspedes, presidiendo el Jefe del Estado.

El señor Secretario de Estado dió cuenta de que, a sugerencia de la Legación de Alemania en la Habana, se ha llegado al acuerdo de dividir las visitas de flotas de las distintas naciones, en oficiales y extraoficiales; con lo cual se dividen igualmente, las respectivas recepciones. De igual modo se ha hecho en distintos países americanos, tendiendo la medida a economizar gastos.

El señor Secretario de Gobernación se refirió al problema surgido con motivo del pago a la Policía, de los meses que se le adeudan, exponiendo su criterio sobre el asunto y originándose un cambio de impresiones; después del cual se acordó que la Secretaría de Hacienda, utilizando la consignación actual del Distrito Central, para dicha atención, anticipe hasta el setenta por ciento y se paguen en esas condiciones los adeudos hasta el mes de marzo; autorizándose al propio señor Secretario de Hacienda para que redacte un Mensaje al Congreso, solicitando la autorización necesaria para que del mes de marzo en adelante se legalice la forma de continuar haciendo esos pagos.

El propio señor Secretario de Gobernación informó después que con motivo de la rebaja hecha en el crédito para cárceles y presidios y del notable aumento habido en el número de penados y detenidos, a los que ha sido preciso atender, alimentándolos, etc., dicho crédito tiende a agotarse rápidamente. Se acordó por el Consejo restituir al mismo, parte de la cantidad reajustada, para evitar de esa manera un déficit en capítulo de tanta importancia.

El señor Secretario de Hacienda explicó ampliamente el desenvolvimiento que ha tenido la amortización que ha venido haciéndose de la deuda originada en la emisión de los cuarenta y dos millones de pesos que se hizo con motivo de los trabajos de estabilización del azúcar; agregando que sólo quedan unos treinta millones de deuda. El Consejo se dió por enterado con satisfacción.

Después el propio señor Secretario de Hacienda se refirió al estudio que el Departamento de Comunicaciones y el de Hacienda han venido haciendo sobre la necesidad de rebajar las tasas postales y telegráficas llegándose a la conclusión de que debe volverse a la tarifa antigua en cuanto a cartas y telegramas, es decir, rebajar un centavo de la tarifa actual. Respecto de la tarifa sobre cables y radiogramas, se dió un voto de confianza a los citados Secretarios de Hacienda y Comunicaciones, para que continúen estudiando las distintas sugerencias que se han recibido e informen al Consejo próximamente, lo que más conveniente estimen a los intereses del Estado, aprobándose la proposición hecha al principio, sobre la rebaja de la tarifa postal y telegráfica.

El señor Secretario de Agricultura solicitó y obtuvo que se dicte un decreto permitiendo la importación de gallos, siempre que ella sea para dedicarlos a la cría. Y terminó invitando a sus compañeros todos y especialmente al señor Presidente de la República, para la apertura de la Exposición de Industria Animal y Avícola que se celebrará en la Estación Experimental Agronómica de Santiago de las Vegas, el próximo día 2 de abril, a las 3 de la tarde. Los señores Secretarios y el señor Presidente prometieron asistir a tan simpático acto.

El señor Secretario de Sanidad informó que mañana, a las cuatro de la tarde, tendrá lugar en la Secretaría a su cargo, el acto de imponer la Gran Orden de Carlos Finlay, al señor Ward, como premio a la constancia y al esfuerzo que ha sabido desplegar durante algunos años, en este país, mejorando la manipulación de la leche de vaca y estableciendo procedimientos novísimos que resultan una verdadera defensa a la salud.

A ese acto acordaron asistir todos los señores Secretarios del Despacho.

A la 1 y 20 de la tarde, terminó la reunión.

UNA NIÑA DE 3 AÑOS INGIRIO GRAN VENENO

Procesado con dos mil pesos de fianza por hurto cualificado el señor Angel Alvarez y García

Por haber ingerido sustancias tóxicas se produjo una grave intoxicación la menor Inés Dueñas Llanes, de tres años de edad y vecina de Zapote 41, de la que fué asistida en el Centro de Socorro de Jesús del Monte.

UN PROCESADO

El juez de Instrucción de la Sección Quinta dictó auto de procesamiento contra Angel Alvarez García, acusado de un delito de hurto cualificado, señalándole fianza de dos mil pesos para que pueda gozar de libertad provisional.

NOTICIAS DE PALACIO

ACTIVIDADES

El Presidente de la República laboró ayer toda la mañana en su despacho del segundo piso. Recibió la visita del general Herrera, jefe del Ejército, la del Secretario de la Guerra; al jefe de la policía Nacional y celebró entrevistas con el fiscal del Tribunal Supremo doctor Ricardo Lancís, y con el jefe de la policía Judicial señor Ford.

EL FISCAL DE LA AUDIENCIA

A propuesta del secretario de Justicia firmó ayer el Presidente un decreto, por el que resuelve nombrar por seis años en su cargo actual de fiscal de la Audiencia de la Habana, al doctor Recaredo García. Ese decreto fué enviado inmediatamente a la Gaceta Oficial.

LA RECAUDACION DE LA ADUANA

Otro de los primeros visitantes a Palacio fué ayer el administrador de la aduana señor Joaquín de Oro, quien nos declaró que, la recaudación de esa dependencia este mes ha producido un ingreso de dos millones de pesos.

JUEZ ESPECIAL PARA LOS CONTRABANDOS DE PAPAS

La papa cosechada en Cuba está vendiéndose a precios irrisorios a causa de que elementos hábiles han logrado burlar la ley al no pagar derechos, por la papa extranjera que importa para «semilla y siembra», y abarrotado el mercado de papa extranjera, a más bajo precio que la del cosechero cubano.

El Presidente de la República acaba de disponer que los autores de ese «affaire» sean perseguidos judicialmente; es posible se designe un juez especial para actuar en la causa que se instruye en el Juzgado de Instrucción de la Sección Primera.

NOMBRAMIENTO

A propuesta del secretario de Estado ayer firmó un decreto el Presidente por el que resuelve nombrar al doctor Walterio Oñate, para ocupar el cargo de miembro del Comité Nacional Cubano del Instituto Panamericano de Geografía e Historia, que estaba vacante.

PROYECTO DE UN VIGILANTE

El jefe de la policía Nacional, comandante Carrerá, acaba de impartir su aprobación a un proyecto del vigilante de la Sección de Tránsito señor Bernardo Alvarez, No. 1473, que consiste en establecer una cooperativa mutua entre los vigilantes y abonando mensualmente dos pesos, crear un fondo mensual de cuatro mil pesos, para sortear dos casas; en esa forma, en «mil meses», todos los vigilantes tendrán sus casas.

De este proyecto dará cuenta al Presidente el comandante Carrerá, en su próxima visita a Palacio.

EL PAGO A LA POLICIA

El secretario de Hacienda informó ayer, en Palacio, a los periodistas que el sábado se pagará a la policía un mes.

EL ASUNTO DEL BANCO DE CORDOVA

También parece muy interesado el Presidente de la República, en que se proceda con energía en el asunto del Banco de Demetrio Córdova, ya que parece que además de la moratoria a que se han acogido, ahora tratan de demostrar que hay quiebras fraudulentas, cosa que no es posible aceptar, pues el general Machado, velando por los cientos de familias humildes que tienen su dinero en dicha entidad bancaria, desea protegerlos de acuerdo con la Ley y a ese efecto ha dictado instrucciones al fiscal del Supremo para que cuanto antes se proceda y se eviten pérdidas a los depositarios de ese banco.

De la Terminal

Políticos. Salieron para Camagüey los Representantes Abelardo Mola y José Acosta O-Brien, líderes de la tendencia «renacentista», quienes nos aseguraron una vez más el triunfo del Comandante Recio en Camagüey.

Salió para Rodas el Representante Elio Alvarez.

Para Santa Clara salió el Representante Dr. Alfredo Barrero.

El Juez Dr Río Balmaseda. Procedente de Remedios llegó a esta capital con el fin de pasar unos días de vacaciones el Dr. Joaquín Río Balmaseda Juez de Remedios y ex-Juez de Instrucción de Santiago de Cuba.

Tren Expreso Limitado. Salieron anoche en este tren a: Camagüey Roberto Pichardo: a Central «San Agustín» H. Rodríguez; a Santiago de Cuba Daniel Cancio y familia, Francisco Dellunde; a Camagüey Juan Cabrera, Fernando Agüero; a Jaruco la bella señorita Carmen Montes que fué despedida en el andén por el joven José Grau; a Santiago de Cuba Enrique Espino: a Nuevitas el Dr. Bienvenido Benach y familia: al Central «Siboney» Ismael Márchena; a Central «Violeta» Silvio de Cárdenas.

BRIDGE

Por T-FRANCIS-T

OFRECIMIENTOS INICIALES DE SIN TRIUNFO

Los ofrecimientos iniciales de sin triunfo son totalmente distintos a los de triunfo.

Es necesario al hacer un ofrecimiento inicial de sin triunfo, tener en cuenta no sólo el valor de las cartas, sino la distribución de las mismas.

El éxito en el sin triunfo depende de la posibilidad de llegar a establecer un palo.

El establecimiento de un palo estriba en tener cartas altas en otros, pues careciendo de triunfos que nos permitan coger la mano con fallos es preciso tener cartas seguras a este fin.

Estas razones nos obligan a valuar una mano para sin triunfo, de distinto modo a como se valúa para triunfo.

Todo ofrecimiento inicial de sin triunfo demuestra una distribución especial que hace imposible un ofrecimiento de triunfo.

Es necesario para ofrecer sin triunfo tener no sólo bazas, sino parada en tres palos y dos cartas en el palo más corto. Sólo puede ofrecerse sin triunfo en caso de tener semifallo cuando éste es de As.

La parada en un palo es el A, o K-x; o Q-x-x; o J-x-x-x en todos los casos del mismo palo.

La parada impide el establecimiento de un palo por los contrarios permitiéndonos coger la mano nuevamente.

Aunque para ofrecer sin triunfo puede contarse por bazas al igual que en los ofrecimientos de triunfo, en los últimos quince años cientos de miles de jugadores han popularizado el conteo por puntos para valuar las cartas para sin triunfo como procedimiento más práctico y fácil, dándole al A valor de 4 puntos; K valor de 3; Q valor de 2 y J de 1.

Para un ofrecimiento inicial de un sin triunfo en primera o segunda mano deben tenerse por lo menos doce puntos, parada en tres palos y dos cartas en el palo más corto.

Puede ofrecerse con un semifallo si de As.

La tercera mano necesita tener tres puntos más o sean 15 en total y la cuarta mano, 16 puntos.

Entiéndase bien que estos ofrecimientos son iniciales, es decir, de la primera mano; o de la segunda, tercera o cuarta, si las anteriores han pasado.

Réstanos sólo decir que esta valuación es exactamente igual a la valuación por bazas, esto es, que 12 puntos dan las dos y media bazas seguras, contando de este modo, que se requieren para un ofrecimiento inicial de 1 sin triunfo, obteniéndose, pues, los mismos resultados con cualquiera de los dos conteos.

CONTEO PARA SIN TRIUNFO

Cada As cuenta	4	puntos	
„ K	„	3	„
„ Q	„	2	„
„ J	„	1	„

(La correspondencia para esta sección debe dirigirse a T-Francis-T apartado 506, Habana.)

M.E.C.D. 2016

POLITICA

Nulos los acuerdos de los Ejecutivos Municipales Liberal de Cruces y Popular de Holguín.—La Audiencia confirma un fallo.—Filiberto Azcuy sí aspira al Gobierno de Pinar del Río.—Convocados los delegados a la Asamblea Pro vincial Conservadora.—Hoy se verá el recurso liberal de Colón.—Los acuerdos del Tribu nal Superior Electoral.—Conservadores de Oriente

FALLO SOBRE LOS LIBERALES DE CRUCES

El Tribunal Superior Electoral en su sesión de ayer declaró con lugar la reclamación interpuesta por el doctor Jacinto La Valee Armenteros, contra la convocatoria y sesión de 8 de febrero último del Comité Ejecutivo Municipal del Partido Liberal del Término de Cruces, y por tanto nulos los acuerdos tomados.

POPULARES DE HOLGUIN

Asímismo el Tribunal declaró con lugar la reclamación del Dr. Carmelo Urquiaga contra la convocatoria y sesión de 14 de febrero del Ejecutivo Popular de Holguín por tanto nulos los acuerdos tomados en dicha sesión.

NO HA LUGAR A LA NULIDAD DE LAS ELECCIONES LIBERALES DEL CALVARIO

La Sala de lo Civil de esta Audiencia ha dictado fallo confirmando el del Juzgado de Primera Instancia del Centro que declaró sin lugar la reclamación de Mamerto Reinoso, que solicitaba la nulidad de las elecciones celebradas por el Partido Liberal el pasado día 28 de febrero por el Comité Ejecutivo del barrio del Calvario, en esta Municipalidad.

LIBERALES DE PINAR DEL RIO

LOS PALACIOS, marzo 30 (por telégrafo.)

Filiberto Azcuy Pérez, Presidente del Consejo Provincial de Pinar del Río y del Ejecutivo Municipal liberal de Los Palacios se ha acercado a los representantes de la prensa aclarando que el telegrama que aparece firmado por él e inserto en un periódico de la tarde desmintiendo que aspire a Gobernador de la Provincia es totalmente falso pues no ha cursado tal despacho. Agrega Azcuy que aun cuando le reconoce al Coronel Ramón Vidal méritos para Gobernador. también él aspira al cargo.

Entrevistamos nosotros al Jefe de Telégrafos de esta localidad, quien nos informó que en su oficina no se ha impuesto ese despacho.

Debemos consignar que no es cierto que aquí se haya constituido un Comité pro Ramón Vidal apoyando a éste para Gobernador. En ese caso los liberales palaceños apoyarían al señor Azcuy, que aquí reside, y que tiene sobradamente méritos para desempeñar el puesto.

Corresponsal.

POPULARES DEL MARIEL

Según nos comunica nuestro Corresponsal en el Mariel señor Jose M. Rodríguez, en los primeros días de abril se ofrecerá un almuerzo homenaje en las Playas de aquella localidad al doctor Carmelo Urquiaga, a quien se proclama jefe nacional de los Populares.

Serán invitados de honor los señores Emeterio Zorrilla e Ibrahim Urquiaga. El menú será criollo y se pronunciarán discursos.

ESPERANDO A VIRIATO GUTIERREZ

SANTIAGO DECUBA, marzo 30 por telégrafo, Matías Vega.

El doctor Viriato Gutiérrez, que se anunció llegaría a esta ciudad, no lo hizo. Nos informó el conductor del tren expreso que se había quedado en Santa Clara. En la estación le esperaban numerosos amigos y autoridades.

Juan Manuel Arocha.—Juan Manuel Arocha, hijo político de Barceló, con motivo de haber sido declarados sin lugar los recursos presentados por los amigos del Representante Luis Estrada, ha manifestado que el citado legislador sorprendió la buena fe de los periodistas habaneros alardeando imaginariamente de fuerzas y empuje que no supo desplegar; ya derrotado en su aspiración a Delegado por el barrio Castillo Duany mucho menos puede obtener la Alcaldía de Santiago.

LIBERALES DE MONSERRATE

Nos encontramos ayer con Martínez Iradis, Secretario de Guas, viejo luchador del liberalismo, Delegado ahora a la Asamblea municipal liberal por el Barrio de Monserrate.

Según Martínez Iradis, en su barrio no hay proclamas. Todos los elementos se encuentran unidos bajo la presidencia de Alberto Dulzaides—de quien hace cálidos elogios. Proponiéndose el Comité, al tomar posesión de sus cargos la directiva electa, celebrar una fiesta en que habrá música y oradores. Dice Martínez—además—que al constituirse el Comité piensa proponer se proclame al Gobernador Antonio Ruiz para un nuevo período.

CONVOCATORIA DEL COMITE EJECUTIVO DE LA ASAMBLEA MUNICIPAL DEL PARTIDO CONSERVADOR

Emilio Sardiñas y Zamora y Vito M. Candia, Presidente y Secretario, respectivamente del Comité Ejecutivo de la Asamblea Provincial del Partido Conservador Nacional, en cumplimiento de lo acordado en sesión celebrada al efecto en el día de ayer por dicho organismo, y de orden del primero, citan a los señores delegados a la Asamblea Provincial elegidos por las Asambleas Municipales de la Provincia y del Distrito Central de la Habana y a los señores miembros ex-oficio para que concurran a la una de la tarde del 10 de abril próximo a la casa calle San Mariano s|n entre San Antonio y Felipe Poey, a la reunión que con motivo de lo dispuesto en el art. 78 de los Estatutos del Partido deberá celebrarse para proceder a la constitución de la Asamblea Provincial para la elección simultánea del Comité Ejecutivo de la Asamblea Provincial de la Habana y de 21 Delegados a la Asamblea Nacional, en la forma prevenida.

LA VISTA POPULAR DE VIVES

Ayer, a las tres de la tarde, llevóse a cabo la vista del recurso contencioso-electoral que, contra los comicios para la renovación política efectuados el 28 de febrero último, entablaran los electores y afiliados del Partido Popular Cubano en el barrio de Vives, Francisco Hernández y otros. Los estrados estaban ocupados por los doctores Carlos Jiménez de la Torre—éste acompañado del Procurador Castellanos que participa de todas las apelaciones—y el Dr. Oscar Gutiérrez. Aquél representando a los recurrentes y el último impugnando la reclamación de que hacemos mérito. La vista se inició a la hora indicada ante el juzgado de primera instancia del Centro, que sirve el doctor Manuel Gutiérrez Balmaseda. Declararon infinidad de testigos.

HOY, VISTA DEL RECURSO SOBRE EL B. DE COLON

Para las nueve de la mañana de hoy, está señalado para ante el juzgado de primera instancia del Este, la vista de la reclamación contencioso-electoral establecida por Pedro García Aldama, contra las elecciones para la designación de Delegados a la Asamblea Municipal del Partido Liberal, llevadas a cabo aquellas en el barrio de Colón.

LOS ASBERTISTAS DEL BARRIO DE MEDINA

Numerosos simpatizadores del Partido Renovación Nacional, que está constituyendo el general Ernesto Asbert, ex-gobernador de la Habana, se reunieron anoche en el domicilio de Raúl Rosado Aybar, calle A número 193, entre 19 y 21 acordándose iniciar los trabajos de propaganda en pro de dicha colectividad política en el barrio de Medina.

La mesa provisional la integraban los señores Raúl Rosado. Dr. José E. Perna y Virgilio Ferrer Gutiérrez, y después de un amplio cambio de impresiones se acordó citar nuevamente para esta semana a todos los asistentes para designar la directiva provisional del barrio.

RENOVISTAS DE ARROYO NARANJO

Los amigos del general Asbert en el barrio de Arroyo Naranjo, dirigidos por el Dr. García Osuna y por Hiberto Matamoros, están actuando con gran actividad en los trabajos de propaganda en ese barrio capitalino. En estos días citarán para un cambio de impresiones y para la toma de posesión, en el Reparto Los Pinos, de la Vanguardia Asbertista.

APELACIONES DE MATANZAS

MATANZAS, marzo 30.

Ante la Audiencia se celebrarán mañana las apelaciones interpuestas contra los fallos dictados por el Juzgado de Primera Instancia de esta ciudad en los recursos contenciosos electorales por los que se anulan elecciones en los colegios liberales de Colón, Simpson y colegio conservador de Bermejales, en Santa Ana, Cidra.

Corresponsal.

LOS REFORMISTAS DE VIVES

El próximo domingo, a las 2 de la tarde, en la casa Esperanza 66 tendrá efecto la toma de posesión de la directiva electa del Comité Reformista del barrio de Vives.

A dicho acto, atentamente nos invitan los señores Francisco del Pino y Cándido Azcuy. presidente y secretario de Correspondencia, respectivamente.

LOS DE MANUEL DE LA CRUZ

Se nos participa la toma de posesión de los reformistas del Comité de Manuel de la Cruz. acto que dió lugar a una animada fiesta en la que hicieron uso de la palabra distinguidos oradores entre ellos los señores Daniel Manzano y Abascal.

Se hizo música y se obsequió a los circunstantes con ponche.

TRIBUNAL S. ELECTORAL

Conoció y resolvió el Tribunal los siguientes asuntos:

LIBERALES DE RANCHO VELOZ.— Benito Alonso se dirigió al Tribunal separándose de la reclamación que tenía establecida, quedando, por tanto, sin efecto la vista señalada.

LIBERALES DE SANTIAGO DE LAS VEGAS.— Admitir la reclamación establecida por Gabriel Gravier contra la sesión del Ejecutivo Municipal liberal de 7 de los corrientes. Y no admitir la de Manuel Fernández Bilbao, contra el sorteo verificado por el Comité provisional del barrio de Aguada del Cura.

POPULARES DE SAN NICOLAS.—Solicitar de la Junta Provincial de la Habana diversos antecedentes para admitir o no el recurso del doctor Oscar Gutiérrez Sánchez sobre elecciones populares en los barrios de Zaldívar, Jobo y Gabriel, del Término aludido.

POPULARES DE SAN JUAN DE LOS YERAS.— Admitir la reclamación contra la convocatoria y sesión celebrada los días 8 y 9 del Ejecutivo Municipal Popular.

CONSERVADORES DE CIEGO DE AVILA.—Se celebró la vista de la reclamación del doctor Rafael Santos Jiménez contra la convocatoria de 14 de febrero de los señores Jesús Alemán y T. Arredondo, presidente y secretario, respectivamente, del Ejecutivo Municipal Conservador de Ciego de Avila, sobre designación de locales.

CONSERVADORES DE LA HABANA.— Trasladar a la Junta Municipal de Regla el escrito del señor Emilio Sardiñas, presidente del Ejecutivo Provincial Conservador de la Habana, explicativo de su actuación.

LAS ASAMBLEAS MUNICIPALES CONSERVADORAS EN ORIENTE

SANTIAGO DE CUBA, marzo 30.

Mañana, con motivo de segunda convocatoria hecha por el representante señor Bravo Acosta, quedarán constituídas las Asambleas Municipales del Partido Conservador en Guantánamo y Victoria de las Tunas, únicas que faltan por celebrar ese acto.

Matías Vega.

CONSERVADORES DE GUANTANAMO

GUANTANAMO, marzo 30 (por telégrafo).

Mañana se reúne la Asamblea Municipal del Partido Conservador. Se asegura que será postulado el doctor Baradat para alcalde municipal y el señor Emilio Reina, para presidente del Partido.

CORRESPONSAL.

EL ESTADO DEL DR. LAMAR ROURA

El doctor Lamar Roura—jefe de los conservadores, senador—líder de la minoría—quien como saben nuestros lectores recibió lesiones al sufrir una caída mientras remaba en aguas del Yacht Club, fué reconocido ayer por facultativos y más tarde por radiólogos, apreciándosele una desviación vertebral que requiere absoluta quietud por algún tiempo. Aunque no es grave afortunadamente es dolencia en extremo molesta.

La residencia del distinguido político es constantemente visitada por políticos, compañeros del Senado y amigos.

Dientes que resplandecen ... aliento perfumado

¿Sonríe usted con toda confianza—segura de que sus dientes están limpios y brillantes—segura de un aliento sin olores ofensivos? Cada mañana y cada noche, cepíllese bien los dientes con Colgate, el dentífrico que no sólo limpia los dientes completamente y les da brillo hermoso, sino que además, por su sabor agradable y delicioso, deja el aliento fresco, puro y perfumado.

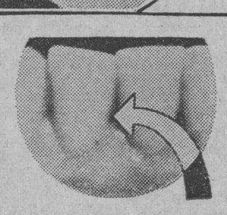

Mal Aliento lo causan a veces los residuos alimenticios entre los dientes. Colgate corrige esta condición.

Colgate contiene más que los otros de igual precio. Uselo con el cepillo mojado.

ADC328S

Información Telegráfica del Interior de la Isla

POR NUESTROS CORRESPONSALES

ARROLLADO POR UNA CARRETA

AGUACATE, marzo 30.—DIARIO. Habana.

A las siete de la mañana, en la finca «Averhoff», fué herido de gravedad el señor José Hernández, natural de Jaruco, casado, de 37 años, al pasarle por encima una carreta cargada de caña que conducía al central «Rosario».

Trasladado inmediatamente a la casa de socorro, el doctor Garrastazu le practicó la primera cura, estando presentes el jefe del Puesto del Ejército teniente José A. Rodríguez; el doctor Caballero, juez municipal, y el secretario, quienes iniciaron las oportunas diligencias. —Corresponsal.

TRASLADADO UN PENADO AL PRESIDIO MODELO

MATANZAS, marzo 30.—DIARIO. Habana.

El alcaide de la Cárcel de esta ciudad ha entregado a fuerzas del Ejército, para su traslado al Presidio Modelo, al penado Javier Sánchez Artiles, condenado por esta Audiencia a 14 años, 8 meses y un día, en causa 204 por homicidio, del Juzgado de Instrucción de Alacranes. Sánchez Artiles, siendo alcalde de Güira de Macuriges, dió muerte a Gonzalo de León y Soler, el pasado año.

Incendio

Se acaban de iniciar diligencias sumariales con motivo de haber sidestruida por un incendio una casa habitada en la finca «Montes Gordos», Término de Jacan, Palmillas.

Menor lesionado

En el centro de socorro fué asistido el menor de trece años Fidel Soriano Enrique, quien presentaba la fractura de la mano derecha, la cual se ocasionó al dispararsele una escopeta calibre 16 en su domicilio de Corral Nuevo.

Fué conducido al Hospital por hacerse necesaria una intervención quirúrgica.

El juez actúa.

Las confabulaciones de la carne

Tenemos noticias de que de un momento a otro serán instruídos de cargos los confabuladores locales para alterar el precio de la carne. El juez de instrucción doctor Mencía, sólo espera la ampliación de su informe por el jefe de la Policía, Valdés Canto, del teniente del Ejército Antonio Madruga y de directores y corresponsales de distintos periódicos, para proceder.

La subasta del Limones

Ha sido declarada desierta la subasta del central «Limones», que debió efectuarse esta mañana, a las diez, ante el Juzgado de Primera Instancia de esta ciudad. Con otras fincas, ha sido tasado en 800,000 pesos.

El teniente fiscal de la Audiencia doctor De Para, representa al Estado y ha pedido el remate, pero en vista de que no se presentó ningún postor, interesa del Juzgado se proceda a una nueva subasta rebajando el 25 por ciento de la tasación, quedando reducido a 600,000 pesos, a cuyo efecto se procederá a fijar edictos y anuncios correspondiente.

Vapor con azúcar

Hoy salió de este puerto para Nueva York el vapor «Nordamérica», conduciendo 31 mil sacos de azúcar centrífuga marca «Cuba», zafra de 1930 a 1931 vendidos a 77 centésimos de centavo libra por The National City Bank of Nueva York. El embarque anterior fué vendido a 85 centésimas de centavo la libra.—Corresponsal.

C. DEL SUR, marzo 30 (por telégrafo).

El auto que manejaba Hermenegildo Muñiz arrolló a la salida de esta villa a la niña Eugenia Ruiz, vecina de aquí, de 10 años, fracturándole las dos piernas. También sufrió desgarraduras en el cuerpo y en la cabeza.

El doctor Montoto le hizo la primera cura, siendo después trasladada al Hospital de Pinar del Río.

Corresponsal.

COMENZARON A FUNCIONAR LAS SALAS

SANTIAGO DE CUBA, marzo 30. (por telégrafo).

Hoy comenzaron a funcionar las tres salas de la Audiencia de Oriente. Serán presididas por los magistrados doctores Ricardo Ros Castillo José Manuel Govín y José Vidal Bos que, respectivamente. Como se sabe con motivo del sismo se interrumpieron las actividades judiciales en Oriente.

HECHO DE SANGRE

Sangrienta riña se produjo al acometer con cuchillo Armando Guiance Albuerne a su amiga la joven María Luisa Torres causándole graves lesiones. El agresor fué detenido y la Torres remitida al Hospital. Parece que los celos han sido el móvil de la tragedia.

Corresponsal.

SUICIDIO

ESPERANZA, marzo 30.—DIARIO Habana.

Hoy, a las 3.20 p. m., al cruzar el tren de viajeros número 45, procedente de Jicotea, por este pueblo, se lanzó a la carriera siendo alcanzado por el citado tren, Gregorio Torriente Cuéllar, de 25 años, mestizo, quedando completamente destrozado. El Juzgado se constituyó en el lugar del hecho, levantando las diligencias del caso.—Corresponsal.

SERVICIO DEL EJERCITO

GUIRA DE MELENA, marzo 30 —DIARIO. Habana.

Por fuerzas del Ejército al mando del teniente Domínguez, jefe del destacamento, fueron capturados en la finca «Las Mercedes», de este Término, los blancos Felipe Parra Prieto, José Abeledo Rodríguez, Gerardo García Suárez y los negros Nicolás Herrera González, Julián Gálvez y Antonio Kessel, habiéndoseles ocupado un camión Ford y varias aves y cerdos. Estos individuos, que son todos vecinos de la Habana, hace algún tiempo vienen dedicándose al hurto de animales que luego expenden en la capital. El Ejército ha sido muy felicitado por este servicio.—Corresponsal.

SOBRE DENUNCIA DE POZOS DE PETROLEO

PINAR DEL RIO, marzo 30.—DIARIO Habana.

El periódico «El Tiempo», de Artemisa, en editorial de su última edición denuncia que fuertes corporaciones radicadas en los Estados Unidos están realizando en Cuba una silenciosa y terrible apropiación de nuestro suelo, amparados en deficiencias de algunas leyes.

Dice que en Artemisa hay representantes de una poderosa compañía petrolera que ha denunciado la mitad de la provincia de Pinar del Río con yacimientos de petróleo, expresión textual; agrega que se han hecho denuncias de yacimientos de petróleo que abarcan considerable cantidad de terreno, por lo que, sin solución de continuidad, están afectadas las más hermosas propiedades de los Municipios de Artemisa, Candelaria, Cabañas, Mariel y Guanajay. El periódico «Occidente», de Pinar del Río, confirma hoy ese artículo. Por nuestra parte, hemos sabido que en los últimos tres meses han aumentado considerablemente las denuncias de minas de petróleo, hechas casi todas por extranjeros.

Pago de haberes.—Cursillo.

Han cobrado sus haberes del mes de enero los miembros del Poder Judicial y comenzó a las siete de la mañana en la Jefatura de Policía el cursillo a miembros de dicho Cuerpo de seguridad sobre la Ley Penal Militar, Ley de procedimiento, Policía Judicial y moral militar, ordenado por el supervisor, capitán Quintero.—Felipe Díaz.

UN VECINO ATENTO CONTRA SU VIDA

CENTRAL UNIDAD, marzo 30.—DIARIO. Habana.

El vecino de este central Desiderio Medina, atentó hoy contra su vida, debido a su mala situación económica. El cabo González y soldados a sus órdenes, actuaron. Medina no pudo realizar sus propósitos, siendo leve su estado.—Corresponsal.

JUICIO ORAL IMPORTANTE

MATANZAS, marzo 30.—DIARIO. Habana.

Por indisposición del magistrado doctor Cristóbal Moré se ha transferido para el día 4 de abril el juicio señalado para hoy, por homicidio de Juan Santiago Guerra, contra Manuel González García y otros, hecho acaecido en la finca «Vista Hermosa». Se pide pena de muerte para los procesados.—Corresponsal.

UNA QUEMADA

SANTA CLARA, marzo 30.—DIARIO. Habana.

Andrea Martínez, vecina de Palo Prieto, barrio Los Machados, calentó alcohol con el propósito de aliviarle el dolor de estómago a su hijo Idersilio Martínez, de cinco años, y al colocar los paños en el vientre los inflamó una vela cercana, sufriendo ambos graves quemaduras, de las cuales falleció el niño más tarde, encontrándose la Martínez muy grave.

Suicidio

Anselma Morales Sánchez, de Cifuentes, intentó suicidarse ingiriendo pastillas de permanganato, causándose intoxicación aguda. Su estado es grave. Se ignoran las causas.

Prevaricación

El teniente Saturnino Ferrer Torres, denunció en Vueltas al alcalde de barrio de Sagua la Chica, por prevaricación, pues teniendo conocimiento de haberse cometido delitos e infracciones de las Ordenanzas Sanitarias, no dió cuenta de ellos.—Corresponsal.

REFINERIAS DE AZUCAR COMENZARAN SU LABOR

CARDENAS, marzo 30.—DIARIO. Habana.

Mañana, en las primeras horas, reanudará sus tareas la gran refinería de la Cuban American Refining Co., de esta ciudad, que recientemente paralizó sus trabajos. Esta noticia pone gran alegría en la ciudad, pues en la refinería se ganan la vida 300 obreros.—Corresponsal.

INCENDIO

PERICO, marzo 30.—DIARIO. Habana.

Un violento incendio ocurrido en la colonia «Noriega», se extendió al batey del central «España». Los vecinos sacaron muebles y ropas, apartando los carros de caña, animales y herramientas con el propósito de contener el incendio, que se redujo a medio millón de arrobas de caña.—Corresponsal.

GRAVE FRACTURA SUFRE UN VECINO DE S. DE CUBA

SANTIAGO DE CUBA, marzo 30 (por cable).

Esta oche sufrió una grave fractura de la pierna derecha el señor Jaime Raventós, que fué alcanzado por un automóvil con ocasión de transitar por la calzada de Flor Crombet.

SE REMATARAN EN EL JUZGADO DE PALMA SORIANO DOS INGENIOS VALUADOS EN CINCO MILLONES DE PESOS CADA UNO

SANTIAGO DE CUBA, marzo 30 (por cable).

El día 20 del próximo mes de abril se efectuará en el Juzgado de Primera Instancia de Palma Soriano, el remate de los Centrales azucareros Santa Ana y Hatillo, los cuales están valorados en la suma de cinco millones de pesos cada uno, para responder a las deudas de los bonos hipotecarios de la Santa Clara Sugar Co., así como The National City Bank, quien también ejecutará en segunda subasta todas las pertenencias del Central Palma, que está valorado en la cantidad de doce millones de pesos y el adeudo, según constancia, asciende a cinco millones trescientos mil pesos como principal. Además los bonos emitidos e intereses.

Matías Vega,
CORRESPONSAL.

LINEA DE TREN QUE SE SUPRIME

GUANTANAMO, marzo 30. A partir del día primero de mayo, se suprimirán todos los trenes del ferrocarril que hacen la ruta de Guantánamo a San Luis. El tráfico se hará por medio de los «gas-car» únicamente.

ARREGLO DEL CONFLICTO MEDICO

Se espera que la Secretaría de Sanidad y la Federación Médica logren llegar a un acuerdo con el Centro Gallego cuyo sanatorio está siendo atendido por médicos del Departamento de la Sanidad de Guantánamo, debido al conflicto surgido en la Directiva de dicha Delegación y el Colegio Médico que preside el doctor Arce.

CORRESPONSAL.

TREINTA Y SIETE AÑOS DE PRESIDIO SOLICITA EL FISCAL

SANTA CLARA, marzo 30. DIARIO. Habana.—Hoy compareció ante la Sala Primera de la Audiencia, integrada por los Magistrados Zaldívar, Carbó y Demestre, el procesado Carlos González Ramos, para quien el Fiscal Legorburo interesa treinta y siete años de presidio mayor como autor de homicidio, delito privado y atentado a agente de la autoridad, hecho ocurrido en la finca Esperanza, barrio Soledad, término municipal de Rodas, el día 19 de enero del año actual.

El juicio se suspendió para continuarlo el día 11 de abril. El defensor, doctor Rafael Grosso, está haciendo grandes esfuerzos en la defensa de este juicio, que ha provocado gran interés.

CORRESPONSAL.

LO AGREDIO UN DESCONOCIDO

MARIANAO, marzo 30. Por teléfono. En la casa de socorro fué asistido por el doctor Facenda, Vidal Maza, de Marianao, de 18 años, vecino de Campa 6 el cual presentaba una herida incisa como de 15 centímetros en la región lumbar izquierda de carácter menos grave.

Según declaró Maza a la policía, dicha herida se la ocasionó un desconocido al encontrar él detenido en la bodega de Aurelio Fuentes, en la esquina de Campa y San Celestino.

MARTINEZ.

VADIOS MENORES LADRONES FUERON DETENIDOS ANOCHE

En la esquina de Marina y Jesús del Monte, fueron detenidos por los delegados de la octava estación, los menores Pedro Gutiérrez, vecino del barrio «Llega y Pon», en Marianao; Antonio González Díaz, de Suárez 16, y Alfredo González Valdés, de San Ignacio 9.

Estos menores el día 25 del actual, sustrajeron varios pomos conteniendo galletas y confituras del bar situado en Jesús del Monte 147, así como después se dirigieron al establecimiento de Jesús del Monte 130, donde realizaron otro hurto, desapareciendo, hasta anoche en que fueron arrestados.

UN NIÑO FUE ARROLLADO POR UN AUTO EN EL CERRO

En el tercer centro de socorro fué asistido de contusiones diseminadas por el cuerpo, Juan Gil Sánchez, de diez años, vecino de Chaple 54, que se causó en Armonía y Palatino, cuando jugaba con otros menores y ser arrollado por el auto número 23973, que manejaba Severino Fernández Marenza, vecino de la finca Los Carboneros, en el Calvario.

EL NUEVO

PACKARD

OCHO LIGERO

fue instantanea y ampliamente aclamado en la

EXPOSICION DE NUEVA YORK

Ofrecido a los precios más bajos en la historia de Packard, el Ocho Ligero demostró su evidente dominio con una cifra de ventas que constituye un record.

En breve publicaremos el anuncio oficial de su introducción

Suministraremos Informes Preliminares

J. Ulloa y Compañía
PRADO 3 y 5 TELF. M-7951
HABANA

E. P. D.

EL SEÑOR

Bruno Herrero Villalba

HA FALLECIDO

Y dispuesto su entierro para hoy, a las cuatro de la tarde, su viuda, hijos y demás familiares y amigos, ruegan a las personas de su amistad se sirvan concurrir a la Quinta Covadonga para de allí acompañar el cadáver hasta el Cementerio de Colón; favor que agradecerán eternamente.

Habana, marzo 31 de 1932.

Rafaela García viuda de Herrero; María de la Paz, Rafaela, Bruno, Hildo y Angel; Sánchez Fanjul & Co. S. en C. de Manatí; J. B. Sánchez, M. Alvarez y Ca.; Niquero y Fernández; José Fernández; Francisco Barillas; Dr. Elio J. de Cárdenas.

GENER

PRESIDENTES

A Los Automovilistas

SINCLAIR — 26 CTVS.

SHELL — 26 CTVS. GALON

STANDARD — 26 CTVS.

ESTAS TRES MARCAS GARANTIZAN CALIDAD Y MEDIDAS EXACTAS

COMPRE SU GASOLINA DONDE VEA LOS **Distintivos** DE ESTAS COMPAÑIAS

Los socios de la Cámara del Comercio de automóviles son distribuidores de los productos

SHELL, STANDARD Y SINCLAIR

"Cámara del Comercio de Automóviles"

M.E.C.D. 2016

EL ÚNICO

SI USTED SUFRE DE CALLOS

Si usted sufre de callos, *no tome* la PREPARACION DE WAMPOLE. No es que vaya a hacerle daño, sino que un producto que combina las propiedades medicinales del Extracto de Hígado de Bacalao, el Extracto Flúido de Cerezo Silvestre y el Jarabe Compuesto de los Hipofosfitos de Calcio, Sodio, Potasio, Hierro, Manganeso, Quinina y Estricnina—todo ello en una forma *agradable al paladar y fácil de digerir*, tiene una misión más alta que la de curar los callos.

La PREPARACION DEL EXTRACTO DE HIGADO DE BACALAO DE WAMPOLE no es una panacea para curarlo todo.

Pero para los catarros . para la bronquitis crónica . . para los niños que tosen . . para la debilidad, la anemia y el cansancio . . . en una palabra, para fortalecer el organismo, enriquecer la sangre y aumentar la resistencia del cuerpo contra las enfermedades consuntivas, no hay como la PREPARACION DE WAMPOLE Insista, desde luego, en la única auténtica y verdadera, fabricada por Henry K. Wampole y Cía., de Filadelfia.

¡HAGA LA PRUEBA CON UN FRASCO!

Tan Buena Durante el Verano como en Invierno

WAMPOLE

PARA ELLAS Y PARA ELLOS

CONSULTORIO

POR LA DOCTORA HERMINIA PLANAS

CANCION

Insinuaciones vagas,
presencias que definen
rumores angustiosos
que el pedal del silencio
continuamente apaga,
mientras la línea negra
de letras, como hormigas
trasporta las ideas
a la cuartilla blanca.

El recuerdo saltando
sobre cosas que pasan,
se abriga en una seña
que se insinúa vaga;
y el arquero del tiempo,
con un golpe seguro,
detiene a la esperanza.

Todo es risa y perfume
todo intención callada,
cuando mucho se dice
sin poder decir nada.

Y sobre el hormiguero
de la cuartilla blanca,
si el viejo amor sacude
las plumas de sus alas,
un aletear gozoso
pasa por las palabras.

Ricardo GUTIERREZ.

* * *

DIRECCION:

Dra. Herminia Planas.
DIARIO DE LA MARINA.
Prado 103.
Habana.

A esta dirección deberá remitirse cualquier asunto relacionado con este Consultorio: «Para Ellos y Para Ellas». (No respondiendo que sufra extravío la correspondencia remitida a otra dirección).

* * *

ESTUDIO «BLANCO-GREGG»

La señorita Conchita Blanco, avisa a sus numerosas discípulas, que desde el lunes próximo pasado comenzó las clases. Tanto en los diversos colegios en que tiene a su cargo la enseñanza de la taquigrafía, inglés y piano, como en su Estudio.

Calle B, entre 8 y 10. La Sierra. Telf. FO-2959. Las que deseen informes, ya de uno u otro centro de enseñanza, pueden pedirlos personalmente. La taquigrafía Gregg, se aprende rápidamente, por el sistema que en la misma se emplea y por el método que utiliza en su enseñanza la señorita Blanco.

* * *

AMABLES LECTORAS

Agradeceré remitan la poesía de Alfonsina Etorni, «Noche Lúgubre». Gracias anticipadas. La solicitante, debe remitir sobre franqueado, la dirección escrita y recordar su deseo.

* * *

MARIANA VELEZ

Hay un procedimiento muy fácil para reducir en corto tiempo el abdomen. Señoras que presentaban mucha mayor medida, lo pusieron en práctica y hoy se encuentran reducidas a más de la mitad. Sin perder belleza. El plan es sencillo y va acompañado de la faja «Esbelta» Llorens, para todo el día, ya que esta faja, por lo sencilla en su construcción, no proporciona calor, ni abundante transpiración, por ser de tela fresca; ni molesta, porque las pocas ballenas que tiene, son cortas.

Recoge el cuerpo y se adapta a él, como un guante de cabritilla a la mano.

Muy elegantes. Para cada cuerpo, un estilo. Generalmente se hacen a la medida a menos de no encontrarlas en las ya hechas. Dirección: Obispo 97. Entre Aguacate y Villegas. Teléfono: A-9460. Recuerden que precisamente ayer decía que esta casa, es la misma que tiene la exclusiva del depilatorio «infalible».

«CORONA DE ESPINAS»

Primero, le diré que ese luto sólo es de consideración. Es decir, que no es obligación el llevarlo, porque no le corresponde. Depende sólo de la buena relación de ambas familias. Si es que vivían juntas, sólo vestidos serios o retraerse de fiestas por algún tiempo. Fíjese que desde el día primero, comienzan las exposiciones de vestidos de verano en los principales centros de la moda. Le aconsejo asistir a ellos. Si, señorita; se llevarán todas las del verano pasado y otras de alta novedad. Las que usted dice, también; pero espero algo más. Para ese acto, es preferible de seda.

IGNORANTE

Si remite sobre franqueado, con gusto le enviaré el prospecto de las Gotas Divinas». Leyendo detenidamente éste, podrá apreciar la bondad del mismo. Muy fácil de aplicar, como una brillantina corriente. El color que le da, es el suyo propio.

Sin reflejos que acusen el uso del producto. Desde luego, muy recomendable, porque precisamente es producto vegetal, estudiado científicamente y que por lo tanto no daña en ningún sentido, ni tampoco mancha la ropa, ni el cráneo. Puede pedir el prospecto a la farmacia del doctor Lorié. Prado esquina a Virtudes. Telf. M-8883.

* * *

PENSAMIENTO

Practicar la buena educación supone habilidad; por consiguiente, practicar la mala educación supone torpeza.

Hacerse enemigos inútil y voluntariamente es una locura. La buena educación viene a ser como las monedas reconocidamente falsas: economizarlas es una tontería; por el contrario, ser generoso de ellas, es inteligente.

El que lleva la buena educación hasta el punto de sacrificar intereses reales, se parece a aquel que da piezas de oro verdaderas por falsas.

Schopenhauer.

* * *

CONSECUENTE CON MIS LECTORAS

Les quiero recordar, que hoy jueves, es cuando la peluquería «Michael», presenta una magnífica exposición de productos de belleza. Al mismo tiempo se darán demostraciones prácticas a aquéllas personas que deseen experimentar por sí mismas. La grasa «Greta», para las pestañas, cremas nutritivas para los tejidos, descongestión de los párpados, fija ondas para el cabello, etc. etc. Imposible enumerarlos.

San José 5. Teléfono: M-8705.

De diez a doce de la mañana, y de dos a cinco de la tarde.

* * *

BUEN SISTEMA

Un médico tenía un perrito al que profesaba gran cariño.

Un día le robaron el perro y el médico, para conseguir que se lo devolvieran, puso un aviso en un diario, pidiendo que le mandaran el perro, terminando dicho aviso, con las siguientes líneas:

Advertencia: El perro que se busca no es de gran valor, pero tiene para el médico su propietario una importancia grandísima, pues le ha inoculado con diversos cultivos de microbios y tiene la lengua de tal modo infectada, que donde quiera que la pase, dejará el gérmen de una enfermedad contagiosa. Como es un perro muy cariñoso, lo advierto así.

Al día siguiente le devolvieron el perro.

* * *

PRESUMIDA QUE SUFRE

Puede ser por varios motivos. Lo más práctico es que pase la consulta al doctor Pérez Boudet. En este mismo DIARIO, atiende un Consultorio Médico. Será bien atendida. Como remedio local y para auxiliarse en un momento determinado, le aconsejo el uso de la Colonia Mentolada de Agustín Reyes.

Se aplica en la frente y la nuca, en caso de dolor de cabeza, mareos, fatigas, etc. Debe permanecer en una habitación de poca luz y si es posible con los ojos cerrados. La Colonia Mentolada, la hay en todos los establecimientos.

* * *

SENTENCIAS DE PUBLIO SIRIO:

El llanto del heredero, es risa disfrazada.

¡Ah! cuán temible es el que no teme la muerte!

Grave castigo es el arrepentimiento de lo hecho.

La cólera del hombre honrado es la más terrible.

CARMELINA F

Los sombreros de estación generalmente son en el presente, de material brillante. Tres tamaños. Chicos, de ala mediana y los terceros, muy amplios, en todos colores y también matizados. La sombrería «Eugenia», tiene una exposición permanente de modelos encantadores. De vestir, y también para calle. Los de Panamá, también se llevarán este año. Muy propio para las playas y para las mañanas.

Amistad 59, casi esquina a San Rafael.

MARIA LUISA

Unas gotas de limón en un poco de glicerina, constituyen un excelente remedio para blanquear el cutis.

Para las espinillas, sean corrientes o de las llamadas puntos negros emplee para hacerlas desaparecer, la crema de los productos «Greta». Antes se da masaje con un pedacito de hielo y después, aplíquese la crema, dejándola todo el tiempo posible.

No tardará tres días, poco más o menos, sin que la espinilla negra, salga sola y sin dejar marca. De venta en las tiendas y también puede pedirla al Teléfono X-3209.

Apartado 2183. Sr. del Mazo.

HABANERAS

(Viene de la Página SIETE)

LA TEMPORADA HIPICA DE VERANO

EN ORIENTAL PARK

Comienza el sábado.

Con gran animación.

El éxito más rotundo, definitivo cabe augurar a la temporada hípica de verano, que bajo los auspicios del Club Hípico de Cuba, que preside el doctor Alberto Inclán, comenzará pasado mañana sábado, en el hermoso predio del Oriental Park.

Su perfecta organización, similar a la que acaba de terminar, la cantidad de ejemplares inscriptos y el entusiasmo que predomina entre nuestro elemento amante del bello sport, son factores importantes.

La relación de las personas que figuran como asociados al Club Hípico es la mejor prueba del interés que existe en engrandecer este sport. He aquí un núcleo selectísimo.

Jorge García Montes, Eduardo de Cárdenas, Bernardo J. Crespo, George P. Foster, Andrés Fernández Morrell, Juan Alvarado, José Martell, Enrique García, Gustavo López Muñoz y Manuel Larrubia.

Doctor Alberto Inclán.

Miguel A. Suárez.

Mario A. Mendoza.

Armando García Santiago, José de Alvaré, Andrés Alonso, E. B. Ogden, Néstor Mendoza, Elías Maduro, Harry Smith, Charles y Richard Kaelker.

Doctor Tony Carrillo.

Alberto Armand.

Gustavo García Montes, E. B. Ogden, Jr.; René Bolívar y del Junco, Luis Entrialgo, Ramón Blanco Ortiz, E. A. Staples, Charles Skarbrevick; John G. Luys, Jr.; Adolfo Kates, S. L. Friedlain, Carlos de la Cerda.

Julio Blanco Herrera.

Manolo Villapol.

Manuel Granda, Dudley Thomas, Porter King, Pedro Pablo González, Juan Ulloa, Andrés de la Guardia, A. A. Hal, Oscar García Montes, Frank García Montes, José Fariñas, Paúl Powers y Avelino Pérez Vilanova.

Y el senador Baldomero Grau.

El Jockey Club será indudablemente el punto de reunión de los asociados y sus familiares.

Todos los días de carreras se servirá un table d-hote al precio de un peso, figurando como chef el segundo del Casino Nacional.

La orquesta Ensueño, dirigida por la señorita Guillermina Foyo, se encargará de amenizar las fiestas del Jockey Club.

Como maitre seguirá el conocido Jimy Barilly.

En el Grand Stand también habrá otra orquesta, la del veterano profesor Lino Cosculluela.

El Comité de la Casa, formado por los señores Julio Blanco Herrera, Bernardo Crespo, Alberto Armand, Adolfo Kates, Jr.; Porter King y Mr. M. B. Molanphy, tienen a su cargo las invitaciones para las altas autoridades, diplomáticos y figuras de significación.

La inauguración será grandiosa.

Tema elegante para la crónica.

EL ANIVERSARIO DE EL ENCANTO

Un nuevo aniversario.

De la fundación de **El Encanto**.

Se celebra hoy el cuadragésimo cuarto de la apertura de la gran tienda de San Rafael y Galiano.

Para festejar el fausto suceso, la gerencia de aquellos grandes almacenes, ha dispuesto la celebración en la tarde de hoy de un té en honor de los clientes fundadores.

Una fiesta especial.

Para la que he sido atentamente invitado.

ASOCIACION DE REPORTERS

En sus bodas de perla.

La Asociación de Repórters.

El próximo día 14 de abril se cumplen treinta años de la fundación de aquella Asociación que en la actualidad preside con singular acierto el muy querido camarada Gustavo Rey, de la redacción de **El Mundo**, y con tal motivo, el Directorio de la misma ha tomado el acuerdo de festejar dignamente esa fecha.

El maestro Gonzalo Roig ha quedado encargado de organizar la parte musical del programa de la velada que tendrá efecto en los salones sociales la noche del jueves 14 de abril.

Se procura que los actos que ese día se celebren estén acordes con la importancia de la fecha que se conmemora.

La velada será ofrecida como homenaje a los socios fundadores, a los supervivientes de aquel grupo de periodistas a cuya iniciativa y entusiasmos se debe la hermosa realidad del presente convertida en espléndido edificio social que es orgullo legítimo de la Habana.

Se puede asegurar que la fiesta del trigésimo aniversario de la fundación de la Asociación de Repórters de la Habana (Círculo Nacional de Periodistas), será brillantísima.

Un acontecimiento.

ON DIT

Dos jóvenes simpáticos.

Que se comprometen.

Ella es la hija de un queridísimo amigo, rubia y bella como un sol y le llaman **Bebita**.

Y el novio, es un joven Teniente del Ejército, hijo de un matrimonio destinguido, muy correcto y muy simpático.

Mañana diré sus nombre.

Con mucho gusto.

Enrique FONTANILLS

ESCUELA GRAL. JOSE MIGUEL GOMEZ

DEL DISTRITO CENTRAL DE LA HABANA

Ave. de Acosta y Porvenir
Lawton.— Teléfono X-2902

El día 1o. del próximo mes de Abril comenzarán las clases en éste plantel para niños no menores de 9 años ni mayores de 14.

Se darán gratuitas: la primera enseñanza elemental y las manuales de carpintería y mecánica.

Los alumnos internos abonarán una pensión mensual de $12 y los medio internos $5.

RICARDO DE LA TORRE.
Director.

RADIO Y ELECTRICIDAD

Por Alberto Giró

CARMELINA DELFIN EN LA «HORA CROSLEY» DESDE LA C. M. C. D.

Esta noche a las nueve será perifoneado desde la emisora CMCD, el concierto «Radio Crosley», que ofrecen sus distribuidores en Cuba, La Casa Grande, de Angones y Cía.

El programa que con tanto acierto y gusto artístico ha combinado la señora Sarita Justiz, es sin duda alguna, interesantísimo.

Figura en el mismo la excelente pianista y compositora cubana Carmelina Delfín, la celebrada soprano Nena Faes y el tenor Adrián Elorza, de preciosa voz.

A continuación insertamos los detalles del programa:

1.—La hilandera de Raff.
Señora Carmelina Delfín.
2—Lágrimas mías, del anillo de Hierro.
Nena Faez (soprano).
3—Querida, de Sejsmit. Doda.
Adrián Elorza (tenor)
4—Otoño, estudio de Chaminade.
Carmelina Delfín.
5—Canto negro, de Lecuona.
Señorita Nena Faez, (soprano)
6—Romanza del pescador de perlas.
S. Adrián Elorza.
7—Alma Española, de Carmelina Delfín, su autora al piano.
8—Sueños rotos, original de C. Delfín (Nena Fernández) soprano.
9—Lejos de Euskaria, Zortzicos. (aire vasco) primera audición. Adrián Elorza.
10—Danza «Inca» de Sarah Justiz interpretada por C. Delfín).
11—Así es mi patria, de Moisés Simons (Adrián Elorza)
12—Bolero, de Chopín.
C. Delfín.
13—Duquesa de Bal-tabarín (vals de la opereta) Nena Faez.
14—Cuando me vaya, de María Grever. Adrián Elorza.
15—Fascinación (vals de la señora Delfín) ejecutado por su autora.
16 — Alborada de Alvarez, Adrián Elorza.

ESTACION C M W
588 Kc. 510 m.

11 A. M. Vermouth por Nena Cuenco.
12 M. Sección Social.
1 P. M. Mil y Una, que dirige Emma López Seña.
2 P. M. Receso.
5 P. M. Programa por Corman y su Orquesta.
6 P. M. Receso.
7 P. M. Hora Elegante.
8 P. M. Grupo La Fama.
9 P. M. Audición del DIARIO DE LA MARINA.
10 P. M. Mosaicos.
12 P. M. Programa de Larga Distancia.
2 A. M. Buenos Días.

ESTACION C M C
840 Kc. 356 m

A las 8: P. M. Quinteto PERSA, con el siguiente programa:

1—Scarf dance. . ... Chaminade.
2—Serenata Morisca. . . . . Chapi
3—A Deu, melodía. . . . Karganoff
4—Mignon, gavotta. . . . Thomas
5—Pulcinello, intermezzo. .Aletter

A las 8 y 30 P. M. Concierto «El Encanto» a cargo de la Orquesta Típica Argentina BUCHARDE, Director Godoy, con la cooperación de los cantantes Berta D-Or, Noa y Nafía, pianistas Gody y Oliva.

A las 9 P. M. Hora por el Observatorio Nacional.

A las 9.01 P. M. Quinteto PERSA, con el siguiente programa:

1—Los cuentos de Hoffman
Offembach.
(Minuetto y Barcarola).
2—Russian Pansy,
Canción Langey.
3—Fanciul Vision.
capricho. Rubiestein
4—Gondoliera,
capricho Moszkofski
5—Garbo Gitano.
marcho española. Sancha.

A las 9 y 30 P. M. Concierto «El Encanto» a cargo de la Orquesta Típica Argentina BUCHARDE, Director Godu, con la cooperación de los cantantes Berta O-or, Nova y Nafia, pianistas; Gody y Oliva.

A las 10 P. M. Cabaret Montmartre.

ESTCION C M K
730 Kc 410.9 m

11 y 30 A. M. Radio Social.
12 y 30 A. M. Diario del Aire y Agricultura.
6 y 30 P. M. Noticiero Deportivo a cargo de Hilario Fránquis.
7 P. M. Fernández y Baéz.
8 P. M. Trío Hernández Asiaín.
Egmont (obertura)
(Para dos violines y piano). Beethoven).
Célebre Serenata.
(Para violín, Cello y Piano) Toselli.
Duett. (Para violín, Cello y Piano) Méndelsoohn.
Czardas número 1 (Para violín, Cello y Piano). Michiel.
Danza Española número 10 (Para violines y Piano.) Granados.
La Guitarra (Selección) Violines y Piano. Fuentes y Navarro.
Rapsodia Cubana (A petición) Violines y Piano. Albéniz.
Momento músical (para dos violines y Piano). Schubert.

ESTACION C M X
890 Kc. 336.9 m

De 11 A. M. a 12 M. Programa por la Orquesta CUBA, dirigida por Julio Pedroso. Música bailable variada cantante: Cheo Marquetti.

De 12 M. a 1 P. M. Programa por la Orquesta Aniceto Díaz, el creador del danzonete. Música variada. Cantante Alfredo Rivero.

De 1 a y 15 Charla con los oyentes.

De 1 y 15 a 1 y 45 P. M. Tangos, boleros y canciones por el barítono Carvajal acompañándose con guitarra.

De 8 a 8 y 15 P. M. Canciones por la señorita Mercedes Zayas Bazán, acompañada por Santos Menéndez.

De 8 y 15 a 8 y 30 Tenor Adrán Elorza. Acompañante: Santos Menéndez.

De 8 y 30 a 8 y 45 P. M. Soprano señorita María del Carmen Ruiz, acompañante Santos Menéndez.

De 8 y 45 a 9 P. M. Programa por el barítono Rafael Prada. Acompañante Santos Menéndez.

De 9 a 9 y 15 p. m. Programa Orquesta ANICETO DIAZ, música escogida.

De 9 y 15 a 9 y 30 P. M. Programa por el barítono Carvajal acompañándose con guitarra.

De 9 y 3 a 9 y 45 Programa por la soprano María Fantoli. Al piano Santos Menéndez.

De 9 y 45 a 10 p. m. Programa por la Orquesta «Aniceto Díaz» Música bailable cubana. Cantante: Alfredo Rivero.

10 P. M. Buenas noches.

ESTCION C M Q
630 Kc. 474. m

De 10 y 30 a 11 A. M. Recetas culinarias.

De 11 a 12 M. Programa con el Sexteto Los Siboneyes.

De 6 a 7 P. M. Programa con la orquesta del Profesor Felipe Valdés y su cantante José Núñez.

De 7 a 7 y 30 Programa Comercial.

De 7 y 30 a 8 Programa Variado.

De 8 a 8 y 30 Programa con selecciones del inmortal Caruso.

De 8 y 30 a 9 Programa comercial.

De 9 a 10 Programa Comercial.

De 10 a 10 y 30 Programa de El Radio Club de Cuba.

10 y 30 en adelante: Programa Radio.

ESTACION C M B C
965 Kc. 310.7 m

11 a 11 y 30 A. M. FAKIR ASORED 11 y 30 a 1 P. M. Programa de películas habladas en español.

1 a 2 p. m. Programa a cargo de la Orquesta que dirige Belisario López LA FULAUTA BRUJA, y su cantante Antonio García.

2 a 3 P. M. Programa a cargo de artistas chinos y divulgación de las últimas noticias sobre china.

3a 4 P. M. Programa a cargo de LA SONORA MATANCERA.

4 a 5 p. m. Programa de música Española con LAS ZARZUELAS. LAS MUSAS LATINAS y LA OPERETA MOLINOS DE VIENTOS.

5 P. M. Buenas tardes.

ESTACION C M C A
1235 Kc. 242.9 m.

De 3 a 4 Programa variado de 4 a 5 Música Española.

De 5 a 6 Hora Artística del Maestro Moreno, tomando parte la eminente Soprano señora Joshana B. de Ruiz, el Trío Clásico MORENO y el maestro Eugenio Moreno con el siguiente programa.

1—Tema músical. Un Poco de Amor. solo de piano.
2—Raymond Overtura. Trío Clásico.
3.—Madrigal, Canción de Lecuona señora B. de Ruiz.
4—Solo de Violín por el profesor Jorge Puebla.
5—Cavatina de la Opera El Pescador de Perlas señora B. de Ruiz.
6—Tanshuiré. Danza Característica. Trío Clásico.
7—Estrellita Canción señora B. de Ruiz.
8—Solo de Violoncelio, por el profesor José Miguel Sánchez.
9—Carmen Romanza, de Kicaela. señora B. de Ruiz.
10—Barcarola de Rivella. Trío Clásico.
11—Solo de piano. Tema Músical.

De 6 a 7 programa a cargo de la señorita Merceditas Díaz y su Grupo Artístico de 7 a 8 programa Chino de 8 a 9 Arte y Decoración.

ESTACION C M BI
1444 Kc 207.7 m

De 4 y media a 5 y media Programa a cargo de la orquesta del Profesor Valerio Moreira, con su cantante señor Camilo Frías.

De 5 y media a 6 y media Programa a cargo del Quintento Juvenil que dirige el señor Silvano González y canciones y tangos por los señores Horacio Carbonell.

De 6 y media a 7 y media Programa a cargo del grupo artístico de los señores Chávez, Antonio Tonda y Mardonio Seguí.

ESTACION C M B Y
1235 Kc. 242.9 m

11 A. M. Diario Sintético del aire. Y Consultorio Femenino, a cargo de la señora Estela Arza.

9 P. M. Charlas de Billiken con números de canto por el Duetto Internacional.

11 p m. Programa por el Septeto Agabama que dirige Abelardo Barroso

ESTACION C M P Z
1010 Kc. 296 m

A las 3 P. M. Hora Radio Víctor.
Música variada.
A las 4 P. M.
Música variada.
A las 6 P. M. Música variada.
A las 8 P. M. Hora MULTIPLE.
Comedia: «Pobre Porfiado», en verso Eusebio Blasco, por el cuadro que dirige Enriqueta Sierra. Programa músical por la Soprano Mirta Núñez de Gener y los Trovadores cubanos Quevedo y Carbó.
A las 9 y 30 P. M. Hora Radio Víctor. Programa de danzones y danzonetes a cargo de la Orquesta de Nicolás Fresquet.

LA CASA DE GRANADOS

SIGUE SU CURSO

LA REALIZACION GENERAL DE LAS EXISTENCIAS DE ESTA TIENDA

ESTA LIQUIDACION

Por su carácter de "Definitiva" se va efectuando con menos rapidez de la necesaria, observando que muchas de las antiguas clientes de la casa no han acudido aun a escoger sus telas, quizás en la confianza de que ha de perdurar por algún tiempo todavía esta VENTA DE LIQUIDACION FINAL DE LA CASA DE GRANADOS.

POR SI O POR NO

De nuevo invitamos a nuestra distinguida clientela y al público en general a que nos visiten LO MAS PRONTO POSIBLE si desean llegar a tiempo de aprovechar los inconcebibles beneficios que les ofrecemos, pues no ha variado nuestra determinación, ya anunciada originalmente, de

CERRAR LA CASA

Tan pronto como haya concluído la realización de las existencias que nos quedan, las que estamos literalmente "regalando".

LA CASA DE GRANADOS

SAN IGNACIO 82, ENTRESUELO, ENTRE MURALLA Y SOL
TELEFONO: M-7073.

LECHE CONDENSADA
"La Lechera"
El Mejor Alimento Para Todas Las Edades

JUVENIN

LO ULTIMO Y MAS PERFECTO PARA LAS CANAS

SEIS DECRETOS FIRMADOS AYER POR EL PRESIDENTE

El señor Presidente ha firmado en la mañana de ayer los siguientes decretos, a propuesta del doctor Averhoff, secretario de Justicia:

—Nombrando archivero general de Protocolos del Distrito de Alacranes, al doctor Gerardo Tabío y Tabío, notario que tiene su residencia en la cabecera del propio distrito.

—Nombrando igualmente archivero general de Protocolos del Distrito Notarial de Baracoa al doctor Anselmo Alliegro y Milá.

—Nombrando juez municipal, primer suplente del Cobre, al doctor José Medina Maceira.

—Nombrando juez municipal, primer suplente de Manzanillo, al doctor Juan Manuel Mestre y Tamayo.

—Nombrando fiscal de la Audiencia de la Habana, por un período de seis años, al doctor Recaredo García y Fernández.

—Concediendo la permuta solicitada por los doctores Arturo Roca y Silveira y Leonardo Sellés y Nokey, de las Notarías que sirven con residencia en esta capital y en Jaruco, respectivamente.

BOLSA DE LONDRES

LONDRES, marzo 30. (Luis Mendoza y Ca.) — El mercado de valores tuvo hoy tono sostenido, reinando la animación. Las emisiones trasatlánticas gozaron de demanda y el grupo sueco tuvo mejor tono. Las acciones industriales estuvieron firmes y las emisiones tabacaleras y de productos químicos gozaron de buena demanda. La división de primera clase tuvo tono más flojo. Los bonos alemanes, sostenidos.

DEL BATE AL BONGO

se titula un artículo de fuerte sabor local, y especial interés, que en su magnífica edición de hoy, jueves, publicará la revista ORBE, editada por el sistema de rotograbure.

POKER AZUCARERO

es una pintoresca descripción de la actualidad en el mundo productor de azúcar, y especialmente en el complicado juego en que Java y Cuba son los "puntos" más fuertes. También trae ORBE esta tarde,

VISIONES PANAMEÑAS

como parte de una amplia información sobre la progresista Panamá, la nación que tiene en su famoso canal, una fuerza que la impulsa hacia la prosperidad y la evolución.

VIDA LOCAL

representado por todo el conjunto gráfico e informativo de ORBE recogiendo los acontecimientos de Cuba.

LOS DESPRENDIDOS

crónica de psicología popular, en el que encontrarán los lectores una de esas figuras que todos conocen, admirablemente pintada, a punta de lápiz, o quizás tecleando en la máquina.

ORBE

en su gran número de esta tarde, dá la impresión completa de lo que ha sido actualidad dentro y fuera de la República y ofrece un material literario bien seleccionado.

GENER
EXTRA-FUERTE

SUSCRIBASE AL DIARIO DE LA MARINA

M.E.C.D. 2016

NOTICIAS DE LA JUDICIAL

DETENCIONES

Tratando de poner coto a los numerosos robos efectuados en la capital y sus barrios, el Jefe de la Policía Judicial, señor Fors, comisionó para dicho servicio al segundo jefe señor Pedro Anyaumat, el que asistido de los agentes Faget; Herrera; Galgueras y Díaz, realizó un raid contra los elementos maleantes que en horas de la madrugada se dedican al robo y al saqueo de establecimientos, logrando detener a los conocidos delincuentes Ramón Alvarez Castillo alias Patica de Muelle Amado Flores Piñeiro, alias Majúa; Guillermo Díaz Plasencia alias El Mexicano; Arístides Pérez Arisa; Juan Oviedo Piedra alias El Viejo Piedra; Antonio Varona Salgado y Juan Crespo Rivero alias Riverito.

Todos fueron puestos a la disposición de la Comandancia Militar.

UN DETENIDO

Havier Roger Trillo, vecino de Estrella 152, fué detenido por el agente Guillot con motivo de estar reclamado por el Juez Correccional de la Sección Primera, a virtud de denuncia que contra el mismo formuló Clemente Villazón. Ingresó en el vivac.

UNA DENUNCIA

Carlos Fernández García, vecino de Compostela 62, denunció que Manuel García dueño de la bodega La Caridad, situada en San Benigno y San Leonardo, vendió el establecimiento jurando no tener deudas, sin que le abonara la suma de 150 pesos que le debe por concepto de sueldos devengados, estimando que con ello ha cometido un delito.

ALZAMIENTO

Denunció Arno Topp, del comercio y vecino de Brasil 91, que Elías Epelman, vecino de Amistad 130, se alzó de su establecimiento sin que le abonara la suma de 51 pesos 81 centavos que le adeudaba por concepto de mercancías que le suministró en comisión.

AMENAZAS

Dolores Gordon y Lamadrid, vecina de Gloria 214, denunció que Francisca Rodríguez, más conocida por Lala, vecina de Peñalver 30, mujer de su hijo Vicente Rodríguez Gandon, la ha amenazado con darle muerte, con motivo de haberla denunciado por insultos que le dirigió en días pasados.

HURTOS

Israel Cantón Hernández, vecino de San Lázaro 35, denunció que de su domicilio le han venido sustrayendo distintos objetos, sospechando de dos individuos nombrados Santiago Crespo y José García, que residen en los sótanos de la expresada casa.

TENTATIVA DE ESTAFA

Antonio Samper y Alvarez, gerente de la agencia del expreso Atlas, dió cuenta que un individuo hasta ahora desconocido, haciéndose pasar como empleado de dicho expreso, se presentó en el establecimiento El Encanto, situado en Galiano y San Rafael, tratando de que le entregaran las mercancías que tuvieran para embarcar, cosa que no realizaron por infundir ciertas sospechas el desconocido, comprobando que se trataba de impostor, al ser llamado para su comprobación por uno de los empleados del referido establecimiento. Al darse cuenta el desconocido, se dió a la fuga.

LLEGO AYER LA SRTA. WRIGHT A NUESTRA CIUDAD

Viene a estudiar el parásito de la mosca prieta. Atendida por los empleados de Agricultura

Ayer arribó a nuestro puerto la señorita A. Wright, secretaria de la Universidad de New York y sobrina del señor John W. O-Brien, decano de los inspectores del Departamento de Sanidad Vegetal de la Metrópolis norteamericana. A recibir a tan distinguida viajera acudieron al muelle de San Francisco el jefe de la Sección de Sanidad Vegetal y el jefe del Servicio de Inspección de nuestra Secretaría de Agricultura.

La señorita Wright ha mostrado gran interés por conocer los resultados obtenidos en Cuba con los parásitos enemigos naturales de la «mosca prieta», que para combatir dicha plaga hubieron de ser traídos recientemente del Asia.

Acompañada de los citados funcionarios de la Sanidad Vegetal la ilustre visitante visitó, horas después de su desembarco, distintas fincas de la provincia de la Habana, teniendo oportunidad de comprobar los magníficos resultados obtenidos en la eliminación, por este procedimiento biológico, de la referida plaga conocida por el nombre de «mosca prieta».

Muchos elogios tuvo la señorita Wright para los empleados de la Sanidad Vegetal por la labor que vienen desarrollando en la campaña de exterminio del referido insecto.

AL DISPARARSE UN REVOLVER UN NIÑO FUE HERIDO

El bodeguero imprudente expone que examinaba el arma. Detenido un acusado de haber estafado

En el Centro de Socorro de Regla fué asistido de un balazo en la cabeza, el menor Darío Polo González, de la Habana, de 6 años y vecino de Benito Anido, 12, siendo su estado de suma gravedad.

Imprudencia

Pudo comprobar la policía que el menor se encontraba en el interior de la bodega «Primera de Mayo» situada en dicha calle, cuando el propietario de la misma nombrado José Bluqueiro, examinando un revólver se le disparó el arma y el proyectil alcanzó al menor.

Presentado

La policía detuvo a Bluqueiro y le presentó ante el juez de Instrucción de la Sección Primera, ante cuya autoridad el acusado ratificó su declaración y lo investigado por la policía.

POR ESTAFA

Los Expertos detuvieron a Roberto Cereijo Balbín, vecino de Líneas 23 por estar reclamado en causa por estafa de 900 pesos a la firma comercial de Pelleyá y Ca. Presentado ante el juez de Instrucción de la Sección Cuarta, una vez instruido de cargos, el acusado fué enviado al Vivac.

MENOR ASALTADO

Angel Alberto Alfonso, de la Habana, de 14 años y vecino de Manrique 154, denunció a la policía que, en ocasión de transitar por el Parque de la Fraternidad, fué asaltado por un desconocido, despojándolo de un peso.

PINTOR DETENIDO

La policía detuvo a Angel Iglesias, vecino de Vista Hermosa 65, en el Reparto Juanelo, por haberlo sorprendido en los momentos que realizaba actos comunistas en la calzada de Luyanó. El detenido es vocal del club Juvenil Obrero. Ingresó en el Vivac a disposición de la Comandancia Militar.

UN LESIONADO

Al saltar una zanja que está situada próxima a su domicilio, se ocasionó en la caída lesiones de carácter grave el menor Diego Gilberto Sosa, de 12 años y vecino de Arroyo Apolo, 20.

Interesa

a los aficionados de KODAK

Aunque "EL ENCANTO no abre hoy sus puertas ha dispuesto que un empleado del Departamento de Kodak atienda a las personas que necesiten cualquier objeto fotográfico.

Entrada: PUERTA DE SAN MIGUEL.

El Encanto

El acto íntimo de esta tarde.

A este acto sólo podrán asistir los clientes fundadores, previa la presentación del justificante que tienen ya en su poder, por haberse presentado en nuestras oficinas al llamamiento que los hemos hecho repetidas veces por los periódicos y por radio

El Encanto

Hoy no abre EL ENCANTO

1888

Hoy no abre sus puertas "EL ENCANTO" Los clientes de hace cuarenta años y los de hoy se reunirán a tomar el te, a recordar "aquellos tiempos", el buen tiempo pasado, --"siempre" el mejor de todos-- con motivo de celebrar el 44 aniversario de la fundación de "EL ENCANTO,,

En tanto que este acto se realiza, toda la casa --los cincuenta departamentos-- se dedicará a preparar las nuevas exhibiciones en los artículos acabados de recibir.

PORQUE MAÑANA, DIA 1º DE ABRIL, "EL ENCANTO" INAUGURA LA TEMPORADA DE VERANO.

Y ha marcado todos los artículos, para mejor conmemorar su 44 Aniversario, a los precios más bajos de toda su larga historia mercantil, como un obsequio a su fiel y numerosa clientela.

El Encanto

M.E.C.D. 2016

9A SECCION

Teléfonos
Máquinas . A-3781
Dirección . M-4151
Admón. . . M-7911
Sports . . M-7912
Clasfdos. . A-8333

DIARIO DE LA MARINA

Teléfonos
Máquinas . A-3781
Dirección . M-4151
Admón. . . M-7911
Sports . . M-7912
Clasfdos. . A-8333

9A SECCION

AÑO CIEN — ACOGIDO A LA FRANQUICIA POSTAL — LA HABANA, JUEVES, 31 DE MARZO DE 1932 — EL PERIODICO MAS ANTIGUO DE CUBA — PAGINA ONCE

La España Actual

Los que Miran Hacia Atrás

Por LEON ICHASO

Dice la Biblia que la mujer de Lot quedó convertida en estatua de sal, porque, al huir de las ciudades nefandas de Sodoma y Gomorra, miró hacia atrás. Si a todos cuantos miran hacia la dictadura y hacia la monarquía para cohonestar o disculpar los errores, desaciertos o pecados públicos que se cometen en el régimen republicano les sucediese lo mismo, saldrían en España a millares las estatuas de sal.

¿Se critican los «enchufes» por medio de los cuales un diputado, por ejemplo Cardero, el jefe del Comité Parlamentario socialista, desempeña —o desempeñaba, porque la Ley de Incompatibilidades vino a hacer la poda necesaria— cinco o seis puestos y disfrutaba con ellos de un sueldo mayor que el Presidente de la República? ¿Y qué?— exclaman los republiqueros, no los republicanos.— Lo mismo con más irritante prodigalidad ocurría en los tiempos de Primo de Rivera y de Alfonso XIII. ¿Se censuran las interrupciones y los gritos en el Parlamento, su lentitud y la esterilidad de la mayor parte de los debates? ¡Bah! —vociferan los alabarderos incondicionales del actual régimen, y los quizás acólitos antiguos de la monarquía.— Igual y aun peor sucedía en el viejo Parlamento. Se protesta de la suspensión indefinida de algunos periódicos. ¿Y la censura previa y las multas en la época de Primo de Rivera? Se señala la exuberancia del presupuesto nacional, principalmente en algunos de los ramos administrativos, como el del Trabajo. ¿Y el derroche vicioso y escandaloso de los tiempos borbónicos?

Si con esas miradas y comparaciones retrospectivas se remediasen los males señalados y los errores reconvenidos, no habría nada que objetar. Pero, ¿qué se subsana, qué se adelanta, qué se consigue con pensar que los vicios y las lacras de ahora son los mismos de antaño? Todos, en efecto, tenemos hondamente grabadas en la memoria las malandanzas y desventuras pasadas. Todos las deploramos. Pero también recordamos que después vino la revolución y con ella la República precisamente para extirpar lo vicioso y lo pecaminoso del régimen que se derrocó, para renovar y purificar a España. No se conspiró, seguramente, no se echó abajo la monarquía para que la nación siguiese lo mismo, para que perdurasen y persistiesen sus flaquezas y sus defectos, para cambiarle solamente el nombre de la forma de gobierno. ¿Que entónces se despilfarraba el dinero de la Hacienda en mantener y engordar a paniaguados mientras se regateaba y esquilmaba para los magnos intereses nacionales y para recompensar los servicios y méritos de aptos y probos ciudadanos? Pues he ahí uno de los vicios que la República ha de tratar de corregir celosamente, sin disculpas ni justificaciones. ¿Que entónces las conveniencias partidaristas ahogaban en el Parlamento, en el Gobierno y en los demás organismos oficiales las de la nación? Pues, se acabaron con el nuevo régimen esas conveniencias bastardas ante las de todos los ciudadanos y todos los partidos. ¿Que se restringían y reprimían antes ciertos derechos fundamentales a cambio del libertinaje o de la amable condescendencia, que toleraba violaciones de leyes y privilegios irritantes? ?Libertad legítima, libertad ordenada en la República para el ejercicio de todos los derechos.

No se destruyó la monarquía, no se constituyó la República sólo para un cambio de decoración, para trueque exterior de los hombres que habían de regir la nación o de los partidos que habían de prevalecer en el nuevo régimen. El pueblo ha de exigir ahora forzosamente más honestidad, más escrupulosidad administrativa, mayor eficacia legislativa, mayor equidad y justicia en huir de todo privilegio ya sea de clases, ya de categorías y en no buscar empleos para los hombres, sino hombres para los empleos, más austeridad y sinceridad en la democracia que durante el régimen que se echó abajo.

Mirar hacia lo pasado es lícito, muy lícito cuando se trata de recoger lecciones de experiencia; cuando se comparan aquellos métodos y los presentes para mejorarlos y para notar el progreso, la superación; cuando se examinan los defectos y las miserias, no para afincarse en ellos, sino para desarraigarlos. Fuera de estas cosas hay que mirar siempre a lo futuro de tal modo, que un paso que se dé sea más seguro y más recto que el anterior. El que ahora en plena República ocurra lo mismo que sucedía en los días de la monarquía, el que se repita la historia de sus malandanzas y desaguisados, en vez de ser razón de disculpa y de justificación, debe ser motivo de dolor y de arrepentimiento. Los que al salir de la tierra del cautiverio se acuerdan, como los israelitas, de los ajos y cebollas de Egipto, no merecen llegar al Canaán de la libertad, del bienestar y de la abundancia. Cuando en la República española se pueda decir al mirar hacia atrás que en lo vicioso, defectuoso y pecaminoso no se parece absolutamente nada a lo de antaño, entonces se podrá asegurar que no en vano se hizo la revolución y se cambió el régimen. Entonces no habrá necesidad de buscar excusas y justificaciones.

Postales Españolas

Dientes y Mandíbulas

Por C. CABAL

Ah, cómo el divorcio...? Bien! Es el tema palpitante que discuten las Cortes estos días. No se ve acaso la ansiedad profunda con que sigue el debate la nación? Y no se oyen quizá los alaridos con que les pide a las Cortes una celeridad más sañuciosa...?

En este momento histórico, el tema del divorcio es en España la obsesión fundamental. Nada de ruina económica ni de contribuciones imposibles; nada de obreros parados ni de revoluciones permanentes; nada de inquietudes públicas ni de inmoralidades irritantes... En este momento histórico, no hay voz en la nación que no hable así:

—Queremos el divorcio, y nada más...!

No existe otro problema; éste es el único.

Así se explica el entusiasmo lírico con que lo tratan las Cortes. Los diputados de hoy, tan laboriosos y tan capacitados y tan graves, han cogido el problema tan de lleno y están sobre él con tal ansia, como si fuera el único mendrugo que les quedara en la bolsa, después de los opíparos banquetes de la temporada actual. Sin número los discursos, sin número las enmiendas, sin número los motivos que permiten saltar del matrimonio a la libertad magnífica...! Ya hay quien supone a estas horas, que entre las mallas de la nueva ley, no queda ni un dipu ado que tenga en su programa el divorciarse, que no haya colocado a toda prisa su caso particular.

Esto no puede decirse: hay diputados—es cierto—, que ya tienen un pie sobre el estribo para marcharse «a otra casa» en cuanto que la ley se lo permita; pero no puede decirse que lleven a la ley su propio caso, pues que en resumen, las enmiendas todas, al fin de la d scusión, equivaldrán a un artículo que se pudiera redactar así:

—Se acuerda el «viva la Pepa...! como única razón del matrimonio, y en cuanto que se encuentre por la calle una Pepa mejor que la de casa, se acuerda el divorcio libre, con el cambio de Pepa consiguiente...

«Una mujer divorciada es un diente arrancado»—dice Heltai. Y la comparación la explica él mismo, porque es fácil ponerse un diente nuevo en el mismo lugar del que se extrajo, mas para el diente extraído, ya no es fácil hallar otra mandíbula. Yo traigo a Heltai a este asunto, porque resulta del símil que sobre ser «jabalíes» la generalidad abrumadora de los legisladores acoplados para votar el divorcio, son «mandíbulas» también. Ya esto se sospechaba por sus sueldos, y ya yo he comparado las sesiones en que le dieron a España tan formidable multitud de leyes, con los banquetes opíparos que piden a la vez buenos estómagos y mandíbulas excelsas.

No hay que asombrarse, por tanto, de que ahora vayan tan lejos en la trituración de los principios que aún caracterizaban nuestra raza como una raza moral. Por sobre toda catástrofe en las vicisitudes de su historia, a modo de tesoro de reserva, España conservaba un gran valor:—no el del hombre, la mandíbula: el de la mujer: el diente—. Esta legislación que echan las Cortes sobre la lumbre del lar, va a desorganizar esta reserva, tan guardada y tan preciosa, y a la noción del «deber», que daba tanta fuerza al matrimonio, va ahora a sustituir la «de placer», que sólo les da fuerza a las mandíbulas.

Rechazada Por la Asamblea la Proposicion de Subvenciones Permanentes al Clero

MIGUEL MAURA, ABILIO CALDERON Y OSSORIO GALLARDO ABOGARON PORQUE NO SE SUSPENDAN LOS SUBSIDIOS AL CLERO DENTRO DE DOS AÑOS

En defensa de la extinción de los subsidios, el Ministro de Justicia dijo que desde el Papa hasta el último sacerdote, la Iglesia es antirrepublicana y ha castigado a todos los sacerdotes que han mostrado tendencias favorables de algún modo a la República

MADRID, marzo 30. AP. La Asamblea aprobó hoy el presupuesto de obligaciones extinguibles, que ascendía a 64.752.000 pesetas, después de un discurso del ministro de Hacienda, pidiendo que terminase el debate a la mayor brevedad posible. Además de las obligaciones de la presidencia del Consejo, los demás capítulos son: Ministerio de Justicia 30.577.000 de los cuales hay 29.457.000 que corresponden a los subsidios al clero; Ministerio de Marina, 6.705.000. Ministerio de la Guerra: 10.000.000 de pesetas.

A. OSSORIO GALLARDO

La Asamblea rechazó por 145 votos contra 58, la proposición del diputado Abilio Calderón, que fué apoyada por la derecha, pidiendo que se concedan pensiones permanentes al clero en vez de extinguir la obligación dentro de dos años.

Miguel Maura

El ministro de Justicia defendió el acuerdo del gobierno diciendo que «comenzando por el Papa y acabando por el último sacerdote, la Iglesia es antirrepublicana y ha castigado a los sacerdotes que han mostrado tendencias republicanas. Acusó a la Iglesia de no respetar el Concordato, «dedicando el dinero a sus fines propios y sin contribuir a las cargas del Estado». Agregó que la pobreza y la caridad del clero se han exagerado mucho.

Abilio Calderón

Miguel Maura, Abilio Calderón y Ossorio Gallardo, dijeron que la suspensión de los subsidios a la Iglesia dentro de dos años causará penalidades grandes al clero rural y pidieron que se les concediera pensiones como a los militares, mientras Eduardo Ortega y Gasset dijo que las 29.457.000 pesetas que se destinaban a pagar al clero en el actual presupuesto, se destinaran a la creación de escuelas.

Santiago Alba llamó a Albornoz un «pequeño Dantón» por su actitud hacia la Iglesia.

La Cámara, por 158 votos contra 16, rechazó una proposición del diputado extremista Botella, para que el subsidio a la Iglesia se destinara a las escuelas.

REPUBLICANOS ESPAÑOLES EL 14 DE ABRIL

Celebrarán el primer aniversario de la República Española con una velada en el Teatro Nacional

Algo muy edificante y emocional habrá de resultar la fiesta que el 14 de abril celebrará el Círculo Republicano Español en el gran teatro Nacional, con motivo del primer aniversario de la República española.

«Los enemigos de la República», es la obra elegida para representar esa noche, y en ella presenta su autor, el laureado poeta Alvaro de Orriols, una sucesión de escenas de lo más emocionante que puede imaginarse, a la par que altamente aleccionadoras. Está dividida en cuatro estampas, todas ellas de un puro realismo encerrado en una belleza artística insuperable. La urdimbre de la obra constituye una acertada innovación en el género de comedia, y tanto el decorado como las situaciones apoteósicas, en una de las cuales aparece el incendio de los conventos, son de tanta emoción y hermosura que justifican la aceptación que ha tenido la obra, que se está reprisando simultáneamente en numerosos teatros de España.

Además de la obra teatral se interpretará esa noche una selección de trozos de música clásica española, que ya está ensayando un sexteto compuesto por afamados profesores.

También se leerán varios trabajos escritos para ese acto, y cerrará el programa un discurso alusivo a la alta significación de la fecha y a la labor de la República en el año que lleva desde su implantación.

FRANCIA ENVIA UN CRUCERO A LOS FESTEJOS

Tomará parte en las fiestas que habrá en Valencia durante la próxima visita presidencial

MADRID, marzo 30 (AP) El ministro de Estado, don Luis Zulueta, anunció hoy que Francia ha decidido enviar el crucero «Mariscal Foch» a Valencia para que tome parte en las fiestas que han de celebrarse en dicha ciudad con motivo de la visita del Presidente Alcalá Zamora.

LAS PALMAS, Canarias, marzo 30 (AP) El vapor «Buenos Aires» que llevó a Río de Oro a los extremistas deportados con motivo de la huelga revolucionaria de enero, ha entrado hoy en este puerto. Vienen en dicho buque los treinta extremistas que han sido perdonados por el gobierno.

Algunos grupos de obreros acudieron al muelle para saludar a los compañeros que regresan a la Península.

CONJETURAS EN MADRID SOBRE OTRO GOBIERNO

Su partido pedirá a Lerroux que interpele al Gobierno con relación a su programa

MADRID, marzo 30.—AP.— El diputado Guerra del Río anunció hoy que los radicales republicanos han decidido pedir a Alejandro Lerroux que interpele al Gobierno para que éste explique ante la Asamblea, tan pronto como se haya terminado la aprobación de los presupuestos, cual es su programa y qué leyes complementarias va a presentar. Agregó Guerra del Río que numerosos políticos ya están haciendo, particularmente, listas de los miembros del futuro Gabinete.

Miguel Maura apostó con los radicales republicanos Rey Mora y Domínguez Barbero una cena a que Lerroux no pronuncia ningún discurso.

El Ministro de la Gobernación, señor Casares Quiroga, informó a una comisión de radicales republicanos, que el Gobierno está apercibido para sofocar cualquier nueva tentativa de huelga de los elementos extremistas, después de haberle dicho los diputados que los comunistas están preparando en Andalucía una sangrienta rebelión para el próximo mayo, negándose ya a hacer la recolección.

El periódico La Nación afirma que la Asamblea Nacional probablemente acordará que las vacaciones de verano sean del 15 de abril al Primero de octubre, sin discutir antes la ley electoral, con lo cual se demorarán los nuevos comicios.

El mismo diario cree que Lerroux no intentará inmediatamente derribar el Gobierno de Azaña, asegurando así su continuacin en el poder hasta que la Cámara reanude sus labores, después del receso veraniego.

EL INGENIERO E INVENTOR ESPAÑOL LA CIERVA DIJO AYER QUE SE PROPONE HACER LA AVIACION TAN FACIL COMO EL AUTOMOVILISMO, EN BREVE

Ciento veinte reclusos de la Cárcel de Málaga, se amotinaron ayer, protestando por la mala alimentación que se les da hace meses y, para conseguir sus propósitos le prendieron fuego y cogieron dos escoltas en rehenes, pero fueron en breve dominados

MADRID, marzo 30. (AP.)—Don Juan de la Cierva, inventor del autogiro, dice hoy en «La Voz» que su nuevo aparato sin alas podrá estar en uso dentro de varios meses.

El 27 de marzo se informó desde Londres, que La Cierva había perfeccionado una nueva máquina aérea análoga al autogiro, pero que no tiene alas, y que podía descender tan suavemente como un paracaídas.

La Cierva, en una entrevista celebrada hoy con un redactor de «La Voz» dice que ha estado tratando de hacer los vuelos tan fáciles como el automovilismo, creyendo que eso ofrece enormes posibilidades al futuro de la aviación.

Agregó que no piensa que sea absurdo ni imposible decir que algún día el hombre podrá volar hasta la luna, si se descubren medios para ello.

MALAGA, marzo 30. (AP.)— La Guardia Civil hizo fuego hoy sobre 120 reclusos que intentaron incendiar la cárcel de esta ciudad y escapar, protestando de la mala alimentacion que reciben de algunos meses a esta parte. Uno de los presos resultó herido. Los amotinados se apoderaron de dos escoltas de la cárcel como rehenes, pero los pusieron más tarde en libertad.

El incendio provocado por los penados causó muy ligeros daños.

SANTANDER, marzo 30. (AP.)— Se tiene entendido en esta ciudad que el testamento del Marqués de Valdecilla, quien falleció recientemente, no se abrirá hasta que regrese de Bruselas el señor Pablo Garnica, lo que se espera ocurra el lunes.

Según los amigos del marqués, sus familiares en Cuba se han puesto en camino hacia ésta.

CONSPIRACION SINDICALISTA EN BARCELONA

En Sevilla hubo anoche un gran tiroteo de la policía con elementos anarquistas

BARCELONA, marzo 30.—AP.— Más de cincuenta sindicalistas fueron arrestados esta noche cuando se encontraban celebrando una reunión secreta. La policía dice que tramaban desórdenes para el 14 de abril primer aniversario de la República.

SEVILLA, marzo 30.—AP.—La policía sostuvo esta noche un tiroteo con una muchedumbre de manifestantes anarquistas y sindicalistas que acababan de celebrar un mitin.

Cincuenta fueron arrestados, dispersando la policía el resto. No hubo heridos.

ESTA GRAVEMENTE ENFERMO EL DIPUTADO ROBERTO CASTROVIDO

MADRID, marzo 30.—AP.— El diputado Roberto Castrovido, veterano del republicanismo español y hombre de avanzada edad, se encuentra gravemente enfermo de una dolencia intestinal que padece desd hace muchos años.

DIEZ MIL EJEMPLARES DE LA NUEVA CONSTITUCION ESPAÑOLA SE REPARTIRAN POR EL MUNDO

Se trata de que el primer aniversario del establecimiento de la República Española tenga resonancia en los países hispanoamericanos por medio de solemnidades diplomáticas

MADRID, marzo 30 (AP) El ministro de Estado, don Luis Zulueta, ordenó hoy que todos los diplomáticos españoles acreditados en el extranjero conmemoren la fecha del primer aniversario de la segunda república española el 14 de abril próximo, dando conferencias acerca de lo realizado por el nuevo régimen en el primer año de establecido.

El principal objeto que se persigue con este plan es que el aniversario de la república tenga cierta resonancia en los países hispanoamericanos.

Diez mil ejemplares de la nueva Constitución se repartirán a todo el mundo, la que, según dice Zulueta que le manifestaron los estadistas extranjeros, en la reciente conferencia de Ginebra, es la más moderna y progresiva

PERDIO LA PESETA OTROS DOS PUNTOS

MADRID, marzo 30. (AP) La peseta perdió hoy otros dos puntos cotizándose a 7.55 centavos, hallándose, por tanto, dos puntos por encima del record mínimo que ha establecido hasta ahora la divisa monetaria española y que fué de 7.53 centavos, alcanzado el 22 de este mes. El dolar vale, por tanto, 13.25 pesetas y el duro español 37.75 centavos.

EN ANTEQUERA SE ELOGIA A LA GUARDIA CIVIL POR SU LABOR PARA COMBATIR EL COMUNISMO

Debido al creciente malestar que se observa entre varios elementos sindicalistas, el Ministro de la Gobernación ha autorizado al Gobernador de Sevilla suspender los mítines

ANTEQUERA, marzo 30. (AP) Los comerciantes y los profesionales todos de esta población hacen grandes elogios del comportamiento de la guardia civil que puso rápido fin a los desórdenes comunistas. Esos elementos se han dirigido al gobierno pidiéndole que disponga el refuerzo del puesto de la guardia civil que existe en dicha localidad.

Dicen en el mensaje remitido a Madrid que abogan por el aumento de la guardia civil «para extinguir por completo el movimiento comunista en la región».

SEVILLA, marzo 30. (AP) Según ha comunicado el Gobernador Civil a los periodistas, el ministro de la Gobernación, señor Casares Quiroga, le ha autorizado para que suspenda todos los mítines políticos en esta provincia hasta el 15 del próximo abril, debido al creciente malestar que se advierte entre los elementos sindicalistas.

La facultad de suspender todos los mítines la solicitó el Gobernador Civil en vista de que los elementos extremistas están agitando a la masa obrera al objeto de que declare la huelga general revolucionaria.

ALCALA ZAMORA HA EMBARCADO PARA BALEARES

Va en el «Almirante Cervera» en compañía de los Ministros de Marina y Obras Públicas

CARTAGENA, marzo 30. (AP) El Presidente Alcalá Zamora y el ministro de Marina, señor José Giral, fueron objeto en el día de hoy de una serie de recepciones.

Visitaron el Arsenal, donde asistieron a una recepción organizada por el Capitán General y más tarde recibieron un homenaje de los republicanos cartageneros en el Ayuntamiento.

También estuvieron en la escuela para niños y para obreros que existe en el Arsenal y concurrieron a una fiesta aérea y a una batalla de flores.

Saldrán esta noche para Baleares a bordo del crucero «Almirante Cervera».

EL PRESIDENTE RUMBO A LAS BALEARES

CARTAGENA, marzo 30. (AP) El Presidente Alcalá Zamora y los ministros de Marina y Obras Públicas, señores José Giral e Indalecio Prieto, embarcaron hoy a bordo del crucero «Almirante Cervera» que los llevará a Baleares.

NOMBRADOS LOS JURADOS PARA EL CONCURSO DE LA INDUSTRIA ANIMAL

A propuesta de la Comisión Organizadora de la Exposición de Industria Animal que se inaugura el próximo sábado, el secretario de Agricultura nombró ayer, a última hora, los siguientes jurados para actuar en los distintos sectores del certamen:

Concurso de vacas en producción: doctores Antonio Trujillo, Braulio Sáenz Sotolongo y Augusto Mederos.

Exhibición de ganado lechero: doctor R. B. Becker y el capitán veterinario Armando Rodríguez Cáceres, quien actuará de secretario.

Exhibición de ganado vacuno de carne: doctores Miguel Rodríguez Machado y Francisco Etchegoyen.

Exhibición de ganado de cerda: señor Manuel García Rubio, doctor Rafael de Castro y señor Samuel T. Spearman.

Exhibición de conejos: señor Armando López Saavedra.

Exhibición de productos derivados de la carne: capitán veterinario Rafael San a María y doctores Enrique Jiménez y Miguel A. Ramos.

Exhibición de productos derivados de la leche: capitán Guillermo Lage, doctor Manuel García Hernández y señorita Carmen de Goribar.

Exhibición de productos apícolas: Pedro Betancourt.

Por Medio de Instituciones Benéficas de Todas Clases, Dotadas de Amplios Recursos España Avanza para Reprimir la Mendicidad

Con ese fin serán creados los comités de asistencia municipal que organizarán los servicios benéficos de acuerdo con las entidades particulares, poseedoras de un capital superior a 461 millones y algunas de las cuales tienen siglos de existencia

(Por Ramón BLARDONY)

MADRID, marzo 30. (AP.)— Las autoridades de la república creen haber encontrado un medio eficaz para la represión de la mendicidad creando comités de asistencia municipal que organizan los servicios benéficos de acuerdo con las entidades particulares.

Según los últimos datos recogidos por la Dirección General de Administración, dichas instituciones contaban con un capital de 461.138.852 pesetas. Solamente en Madrid están registradas, oficialmente, 250 asociaciones que, según reza la inscripción, están dedicadas al reparto de limosnas y socorros, 378 para el auxilio económico de los presos, 5 para la protección de las embarazadas, 37 para la protección de huérfanos y niños desvalidos, 280 para dotes y pensiones y 20 para la preservación, reforma y rehabilitación del delincuente.

Más de un cuarenta por ciento de estas entidades no especifican el capital, por lo que se cree que la cantidad arriba mencionada es muy inferior a la real.

Varios periódicos madrileños abogan por la intervención oficial en estas instituciones, pues creen que «con las cantidades que se recaudan y las legadas en el transcurso de varios siglos por numerosos filántropos podría atenderse a todos los pobres de España y sobrería dinero para otros menesteres.»

Muchas de estas entidades datan del siglo pasado. La «Ronda de pan y huevo» fué fundada en 1815 por don Pedro Laso de la Vega y algunos amigos, empezando todos su obra pidiendo ellos mismos limosna para los pobres que encontraban por las calles al anochecer. Se les daba un plato de sopa con huevo y pan, alimento que aun ahora se les da, además de la cama donde pasar la noche. La Ronda o Grupo de Hermanos del Refugio ya no recorre las calles en busca de mendigos, pues éstos, a la caída de la tarde, corren presurosos a formar la «cola» a lo largo de la acera de dicha casa.

Esta Asociación invierte anualmente 390.000 pesetas. Proporciona socorro a las parturientas, libros a los hijos de los pobres y socorro en metálico a los menesterosos, después de una comprobación de su indigencia.

La Asociación Matritense de Caridad fué fundada en 1899. Tiene una subvención anual del Ayuntamiento de 60.000 pesetas. A cambio de esta cantidad, la Asociación se compromete o recoger a los niños que la Junta de Protección a la Infancia envíe a sus asilos. Ha establecido la venta de participaciones de Lotería por medio de sus impedidos, quienes recogen alguna ganancia para su bolsillo particular en las propinas que los compradores les suelen dar por cada participación.

En Madrid, Bilbao, Barcelona y otras ciudades hay parques de mendicidad para el albergue de mendigos, su desinfección y limpieza. El parque de Yeserías, de Madrid, tiene tres departamentos de dos plantas con talleres para varias manufacturas con el fin de que el mendigo se habitúe al trabajo. Además de los diez talleres completos tiene ocho dormitorios con azulejos blancos para su fácil desinfección y limpieza. Actualmente hay trece niños recogidos, 43 mujeres y 189 hombres. Su administrador señor García Becerra, cree «que sus mendigos son regenerables». «Su mayor defecto—dice—es el alcohol y bastante falta de voluntad.»

Las entidades más modernas están mejor organizadas, y en consecuencia; sus servicios son más extensos. En Valencia, la «Asociación Valenciana de Caridad», desde el 20 de julio 1906, fecha de su fundación por el doctor José Sanchis Bernon, hasta el 31 de diciembre último, ha recaudado 3.884.480 pesetas de las que 3.386.225 se han invertido en reparto de 13.076.571 raciones.

Los comedores municipales de Madrid, también de reciente creación, proporcionan alimento diario a más de 11.000 indigentes. Más de 800 de éstos tienen cama y desayuno en los albergues. Las 11.000 comidas le cuestan al Municipio unas setenta mil pesetas semanales.

Aunque los frecuentes grupos de pedigüeños los constituyen obreros parados, son muchos los mendigos «profesionales» a los que, a juicio de los sociólogos, ha alentado inconscientemente la actitud del público español, compasivo por naturaleza. En muchos pueblos de España, las madres acostumbran a sus hijos a dar limosna a los pobres en las calles. También es costumbre de ellas, en algunos pueblos y villorrios, amenazar con la venida del mendigo a los niños revoltosos.

Se sabe de algunos mendigos que llevan muchos años ejerciendo esa «profesión». Gonzalo Galán, en Madrid, según confesión propia, hace treinta y un años que se pone en la misma esquina para esperar pacientemente la llegada de sus «clientes», a los que tiene divididos en tres clases: «Limosna diaria, limosna semanal y limosna irregular.»

Reuniendo datos de varias ciudades, las autoridades han podido comprobar, una vez más, que la aglomeración de mendigos en las ciudades grandes es debida en su mayor parte a la afluencia de los indigentes de pueblos con menos movimiento comercial e industrial. Miles de obreros de la «Siderúrgica Mediterráneo» del puerto de Sagunto (en el litoral valenciano), invadieron la capital de la provincia al surgir la crisis y escasear la salida de los hierros.

En Barcelona, «los manguelos» o contratistas de pordioseros, hasta hace poco reclutaban mendigos en Lugo, León, Murcia y Valencia. El «manguelo», que generalmente era un mendigo veterano, proporcionaba facilidades a sus compañeros para su traslado a la Ciudad Condal y se dedicaba en instrucción de pequeños y jóvenes a los que iniciaba en la «profesión.» Sus discípulos se sentían obligados por la ayuda recibida al principio. Sin embargo, el negocio favorito del «manguelo» era la explotación de los menores de doce años, a los que la ley prohibe trabajar en las fábricas, a no ser en las de tejidos y en las que solamente pueden dedicarse a anudar las piezas. Los «manguelos» con frecuencia les hacían trabajar en varias fábricas, alternativamente, de doce a catorce horas diarias.

Las autoridades hace tiempo persiguieron al «manguelo» y son ahora aislados los casos de explotación de esta índole en esta ciudad catalana.

Don Francisco Puig y Alfonso, concejal del Ayuntamiento barcelonés y encargado de la Sección de Beneficencia, llama a Barcelona «la América de los pobres» por el constante arribo de menesterosos en busca de medios de vida. Según Puig y Alfonso, el 90 por ciento de esos llegan a Barcelona por vía marítima. «El envío de indigentes que hacen los cónsules de Marsella, Cette y Génova es frecuente. Vienen también a Barcelona los desertores del mediodía de Francia y los de la Legión Extranjera de Argelia, que después de desembarcar en Málaga, terminan sus correrías en esta ciudad.»

Los mendigos de este país no carecen de intuición... psicológica a veces. En Bilbao, prefieren recorrer el Parque del Ensanche y otros jardines frecuentados por parejas de enamorados. En Barcelona, durante la semana, los mendigos recorren los pueblos circunvecinos y los sábados y domingos caen en la ciudad pues saben que son días de paga y, por consiguiente, de bullicio y esplendidez.

LOS MAESTROS AMERICANOS VISITARON AL PRESIDENTE DE LA REPUBLICA, AYER

Acompañados de autoridades escolares cubanas, ayer acudieron a Palacio a saludar al Presidente de la República los sesenta maestros de Buffalo, New York, que se encuentran en la Habana, en unión de sus familiares, en viaje de placer.

El Presidente Machado, acompañado del secretario de Instrucción Pública doctor Céspedes, del subsecretario doctor Romero y de otras autoridades escolares, así como del secretario de la Presidencia y del doctor Miguel Angel de la Campa, recibió a los maestros del Norte, con los que conversó por algunos minutos.

Después de saludar a todos los visitantes y a sus familias el Presidente escuchó breves palabras del superintendente de Escuelas de Búffalo, mister Colombus Millard, traducidas al Presidente por el señor Rafael Martínez Ibor, alto empleado de la secretaría de Estado, a las que contestó el Jefe del Estado expresando su satisfacción por la visita y sus mejores deseos, porque la libertad y la justicia del gran pueblo americano nunca se eclipsen.

MATANZA CLANDESTINA

CAMAGUEY, marzo 30.—DIARIO, Habana.

El capitán Rafael Santamaría se entrevistó con el jefe local de Sanidad, doctor Vesa, para planear una batida con ra la matanza clandestina, que en breve comenzarán todos los inspectores.

Recaudaciones

Treinta mil pesos pagaron los centrales «Estrella», «Francisco» y «Lugareño», como derechos de azúcar en la Zona Fiscal, con motivo de embarque de 40 mil sacos.—**Corresponsal.**

EN LONDRES SE CONFIA EN LA BUENA SITUACION ECONOMICA DE EE. UU.

LONDRES, marzo 30.—AP.— Una de las más altas autoridades financieras de la Gran Bretaña, expresó hoy confianza en la situación financiera de los Estados Unidos. Dicha autoridad, que no ha permitido que se haga uso de su nombre, dijo que es inconcebible que la cotización del dolar pierda terreno.

«Se han corrido toda clase de riesgos en los sEtados Unidos, pero no se ha corrido jamás el riesgo del currency», dijo. «Puedo concebir robos en los bancos, secuestros y asesinatos, pero no un colapso del dolar».

UN JOVEN DE 21 AÑOS, MATA A HACHAZOS A SUS PADRES Y A 5 HERMANOS

OSLO, Noruega, marzo 30.—AP.— En Overdal, cerca de Trondheim, se descubrió hoy una terrible tragedia familiar. Un joven de 21 años mató a hachazos a sus padres y a cinco hermanos, dando fuego después a la casa.

El cherif del distrito recibió una misteriosa llamada telefónica, diciendo que acudiese, con los bomberos, a la casa en cuestión. Los vecinos dicen que el criminal hacía dos días que daba señales de gran nerviosidad.

LAS CUOTAS AZUCARERAS

GUANTANAMO, marzo 30 Ha salido para la Habana varios Administradores de Ingenios para tratar de las cuotas que se les han señalado para la zafra.

ARCHIVADA LA CAUSA CONTRA 3 PROFUGOS

El agresor del ex Representante Heliodoro Gil no está loco. Un menor lesionado en su domicilio

El juez de Instrucción de la Sección Cuarta elevó ayer tarde a la Audiencia la causa instruida contra Felipe Hernández Cabrera, acusado de haber disparado contra el ex representante a la Cámara doctor Heliodoro Gil, el día que tenía lugar el sepelio de su hijo. En un informe rendido al Juzgado por los forenses doctores Barroso y Barrera, se hace constar que el acusado Hernández Cabrera se encuentra en el pleno goce de sus facultades mentales.

ARCHIVADA

La Audiencia envió para su archivo al juez de Instrucción de la Sección Cuarta, la causa instruida contra el escolta José Reyes Millán y Mi Tap a y el estudiante Millán y Millán, que se fugaron después de haber comparecido a prestar declaración en dicho Juzgado.

MENOR LESIONADO

Al caerse para la calle desde el balcón de su domicilio, se ocasionó ayer tarde lesiones de carácter grave, diseminadas por el cuerpo, el menor Luis Bello, de cuatro años de edad y vecino de Pocito entre San Francisco y Espada.

AUTOPSIA

En la mañana de ayer se le verificó la autopsia al cadáver de José A Sotolongo, que falleció en el Hos ptal Calixto García, sin que se pudiera determinar la causa de su muerte, pues mientras unos opinaban que había sido atacado de tifoidea, otros informaron que había ingerido varias puntillas. Los forenses pudieron comprobar que había sido atacado de tan fulminante enfermedad.

UN AHORCADO

CAIMITO, marzo 30.—DIARIO, Habana

Hoy se suicidó, ahorcándose en su finca «El Rosario», de este Término, el ciudadano Adolfo García León.—**Corresponsal.**

CONDENADO A MUERTE

CAMAGUEY, marzo 30.—DIARIO, Habana.

Condenado a muerte Carlos Tomás Toledio, matador del asiático Luis Campaña, en Céspedes, como autor de un delito complejo de robo frustrado del que resultó asesinato con ensañamiento y las agravantes de nocturnidad y arma prohibida.—**Corresponsal.**

M.E.C.D. 2016

DIARIO DE LA MARINA

FUNDADO EN 1832

Dirigido hasta 1919 por D. Nicolás Rivero y Muñiz.

OFICINAS: HABANA, PRADO 103.—NEW YORK: 516 FIFTH AVE.

Editado por la Cía. DIARIO DE LA MARINA (S. A.) cuyo programa consiste en la defensa de los intereses generales y permanentes de la Nación cubana, le los especiales de la Colonia española establecida en la misma y de la unión y armonía entre los diversos elementos que conviven en el país. —Art. 1o. de los Estatutos.

TELEFONOS DEL DIARIO

Dirección	A-4151
Administración	M-7911
Audiotría	
Compras	
Secretaría, Administración	M-2522
Anuncios	A-2425
Clasificados y Talleres	A-333?
Quejas y Suscripciones	A-5735
Distribución y Máquinas	A-3785
Redacción	M-7913
Jefe Información	A-3205
Sports	M-7912

PRECIOS DE SUSCRIPCION AL «DIARIO DE LA MARINA»

Habana y Provincias	
Mes	$ 1.60
Trimestre	$ 4.20
Semestre	$ 8.00
Año	$ 15.00
Extranjero	
Trimestre	$ 5.00
Semestre	$ 9.50
Año	$ 18.00
Edición Dominica. (Para el extranjero solamente)	
Semestre	$ 3.00
Año	$ 5.00

UN LIBRO MAL DEFENDIDO

(Para DIARIO DE LA MARINA)

Por el Dr. QUERIDO MOHENO JR.

Las leyes de lo que podríamos llamar «la mecánica del espíritu» nos enseñan que en el hombre—y aún en buen número de animales—las reacciones verifican en proporción de la intensidad de la impresión que les causan los motivos externos; con lo que se comprueba que también en el complejo mundo de lo moral se cumple la ley física que dice que «la reacción es igual y contraria a la acción». La intensidad, pués, de una reacción espiritual, nos dá la medida de la profundidad de la impresión recibida por el sujeto respectivo.

Es fácil calcular, ahora, la profunda impresión que causó a ciertas gentes mi artículo «Un Amor Imposible» a propósito de un libro de Alejandra Kolontay, cuando para refutarlo apenas bastaron 256 líneas de un tedioso artículo en el que las más innobles injurias pugan por superar a las más aburridas necedades y a las más gruesas inexactitudes.

Decía yo en ese artículo que después de leer el libro de Mme. Kolontay no vacilaba en afirmar que los elogios que le prodigó un periodista argentino eran no solo exagerados sino infundados. Y en el artículo en que se me injuria se afirma, por el contrario, que el libro de que se trata es obra de gran mérito. Cuestión de puntos de vista y de la moral reinante en un grupo de seres humanos. Para Pío XI el llevar descubierto el antebrazo a una altura no mayor de una pulgada de la muñeca es inadmisible y para el Mahatma Gandhi el andar con ligero taparrabos por toda vestidura es lo más natural del mundo.

Así en la lucha que el capitalismo sostiene con el comunismo. Para el primero, la utópica mujer nueva a la que la Kolontay dá el inadecuado calificativo de «célibe» es un tipo de mujer a quien no se le franquean las puertas de las casas decentes; para el último, el «manage a trois» de la novela «Voz» en que «la heroína Maia y la primera mujer del hombre que ama, no solo no se odian, sino que en muchos puntos se encuentran entre sí más íntimamente unidas que con el nombre que las dos aman», constituye «una actitud llena de delicadeza hacia..... la rival».

Después de llenárseme de denuestos y de tratar de llevar al ánimo de sus lectores que mis opiniones respecto del libro de la diplomática soviet carece de todo valor, se afirma en el aburrido artículo—que pretendió ser una defensa de aquella obra— que el solo hecho de que los burgueses se tomen la molestia de escribir extensamente para criticar las atrevidas teorías de la escritora rusa, revela la significación del libro pues que solo se discute lo que tiene valor específico. Y bien: la áspera causticidad conque se me trató en la oficiosa defensa de aquellas teorías, casi siempre fué el resultado de la reacción que en los espíritus acomodaticios produjera la verdad, la amarga verdad. Los escritos, los artículos «sin argumentos de solidez» de los «representantes de la pseudo-intelectualidad burguesa mexicana», «desmedrados», «frívolos», «banales» sobre todo cuando responden a «una literatura, a una ideología en lenta putrefacción», generalmente no nos arrancan sino un despectivo encogimiento de hombros; pero la verdad..... la verdad siempre tuvo y tendrá el privilegio de provocar la cólera de los farsantes.

Se me hace el cargo de que no quise tratar seriamente, científicamente, el problema que discute la diplomática bolshevique en su libro. Si por «discusión» hemos de entender «examinar y ventilar atenta y particularmente una materia, haciendo investigaciones muy menudas sobre sus circunstancias», entonces habrá que convenir en que Mme. Kolontay no discute nada; se limita a plantear lo que ella supone un problema de palpitante actualidad, una «crisis crónica», olvidando, o fingiendo olvidar, que la cuestión sexual fué tan palpitante en tiempos de Ramsés como lo es hoy y como habrá de serlo dentro de centenares de siglos; y que una crisis no puede ser crónica porque la idea de estabilidad, —cronicismo, inveteración—está totalmente reñida con la de crisis.

Sé que el lenguaje ligero está tenido por los bausanes como impropio e indigno para expresar elevados pensamientos o para lanzar grandes verdades. Para ellos lo serio, lo científico radica en lo obstruso; pero es que para estudiar, aquilatar y juzgar el libro de la señora Kolontay no se necesita cientí[illegible], ninguna preparación científica. La mujer nueva en formación cuyo tipo nos presenta tomado, no de la vida real como con notoria mala fé pretenden hacernos creer algunos simples, sino a través de cien novelas de tendencias comunistas—«Matilde» de Hauptmann, «La Patria» de Suderman, «Camino de la Libertad» de Schnitzler, «En la Niebla» de Potapenko, «En la Balanza de la Vida» de Winntchenko, «Notas de Anna» de Sangar, «El Ocaso» de Grigoriey, «La Vagabunda» de Willy, etc., —es un tipo de mujer que solo existe vagamente, apenas esbozado, entre la clase obrera de los países intensamente industriales. Y en cuanto a estudiar cualquier tipo de sujeto humano en las páginas de una literatura tendenciosa, es cosa de dar risa creer en la seriedad de tales «estudios». En el temperamento, en la psicología de las heroínas de novelas siempre juegan importante papel no solo la psicología y el temperamento del novelista, sino también, de manera muy especial, su fantasía. La misma autora de «La Mujer Nueva y la Moral Sexual» lo reconoce así cuando doliéndose de que Tanía,—una heroína de novela, más humana que su inverosímil mujer «célibe»—no sea como su deformada imaginación hubiera querido que fuera, comenta ingenuamente: «La novela debería terminar en este punto». Y agrega con candor inexplicable en una mujer experta: «Es lamentable que el autor haya calumniado a su Tania de esta forma».

Acariciando la ilusión de que nos hace creer que sabe mucho de lo que, al parecer, sabe bien poco, el superficial defensor del libro de Alejandra Kolontay atribuye a ésta lo que es obra de las observaciones y conclusiones de Meisel-Hess: el «potencial de amor» y el «amor juego». Por donde se cae en la cuenta de que después de haber «leído y estudiado» el libro en cuestión, no aprendió la lección. Hablando de memoria y sintiéndose catedrático de algún Instituto burgués al que, en ejercicio de una elasticidad utilitaria que desafía al caucho de más legítima procedencia, cobrara puntualmente sus decenas, incurre en inexactitudes como la ya apuntada. Olvidadizo, nos obsequia con «manidos lugares comunes», tan manidos, como el de «la marcha del capitalismo hacia su propia destrucción»; o este otro, más común, no obstante ser relativamente nuevo: el de los matrimonios a prueba o matrimonios de compañía, que suelen practicarse en los Estados Unidos entre personas de muy dudosa moral.

Como no creo ser depositario de la verdad absoluta, he vuelto a leer el libro de la inquieta embajadora comunista. Y después de esta segunda lectura, ratifico mi opinión: es un libro en el que al lado de páginas brillantes en que la autora hace derroche de talento, van otras en que la ignorancia y la osadía hacen olvidar la brillantez de las primeras. Es un libro que nos lleva a esta conclusión: para la Kolontay toda la felicidad humana depende del establecimiento del régimen comunista en el mundo entero.

En cuanto al obscuro azacán que me ha denostado innoblemente, debo decirle que si por esta UNICA vez me ocupo de sus desahogos, lo hago porque sus injurias fueron proferidas en la cultivada Capital del culto Estado de Chihuahua, ante cuyo público lector debo defenderme y el cual decidirá quien es el sandio, el mentecato y el ignorante.

Para defender a una persona, una obra, una doctrina, un libro, precisa comenzar por no ser un estudiante fracasado. Por muy bien preparado, por muy culto y por muy talentoso que se quiera suponer a un estudiante, cuando entra en la categoría de genio, es indudable que no puede tener la preparación y el aplomo que dan los años, por más que yo tampoco peine canas. Y que no se crea que porque se le obsequie con un empleo o con una cátedra burguesa en acatamiento al «imperativo categórico» de su necesidad, está bien preparado para estas lides. La preparación, la cultura, la experiencia, no se improvisan; son obra de los años que no han podido vivir aún los jóvenes inexpertos. ¡Bien poco vá a agradecer la defensa de su libro, si alguna vez en su vida se entera de ella, la señora Kolontay!

Y por lo que toca a mi «falta de honradez espiritual», la rechazo con energía, no solo por la falsedad de la imputación sino por venir precisamente de quien está menos autorizado que nadie a hablar de «honradez espiritual». La honradez espiritual comienza en la firmeza de principios, en la hombría de bien en la aceptación franca de nuestras responsabilidades, sobre todo cuando nos metemos a doctrinar a los demás. Y respecto de mi gratuito detractor no son esas las noticias.

Mi lengua no lame pero tampoco escupe a la vez a quien solo debiera lamer. No pertenezco a facción alguna dedicada a actividades condenables, ni en unión de profesionales o de pintores de brocha gorda he injuriado públicamente a poderosos extranjeros para ocultarme después medrosamente y, pasado el peligro, volver a salir con timidez y pasividad a continuar remando en la estéril galera de los proletarios de todas las actividades intelectuales.

En su obsesión renovadora, hasta de las cosas eternas, estos mamarrachos de la extravagancia por cuyos senderos logran únicamente conquistar la «embobada» admiración de los bausanes llegan, como veladamente llega mi injuriador, a declarar viejas y decrépitas las verdades definitivas del pensamiento, desde Aristóteles y Euclides hasta Einstein y Benedeto Croce.

¡Verdades viejas! Pero ¿es que la verdad envejeció nunca? La vejez fué siempre anunciadora de una muerte próxima y la verdad no muere, no puede morir nunca. Existía ya luminosa, indestructible y fuerte cuando este diminuto planeta nuestro era todavía una nebulosa indecisa; y cuando él, agotada la vida en su costra, siga rodando, vacío y enfriado como un témpano, con grandes cédulas de arredamiento, buscando a ver si a través del espacio encuentra una nueva humanidad bastante imbécil para decidirse a tomarlo sin contrato pero por tiempo indefinido como una insalubre vivienda de arrabal, con todos sus inconvenientes y sus incomodidades, con sus terremotos y sus inundaciones y sus huracanes, con sus vastas soledades áridas y sus regiones pantanosas, donde vive la fiebre, y sobre todo con sus guerras de pueblo a pueblo, que revelan su estupidez y su maldad indestructibles, maldad y estupidez amasadas que hicieron al gran Federico definir al hombre como «una bestia depravada»—y esto no es una velada alusión a mi rabioso detractor—todavía entonces la verdad seguirá viviendo intacta, resonante por encima del coro universal, con los himnos triunfales de su gloriosa eternidad!

Para morir y caducar y pudrirse en el estercolero de su propia miseria, nada como la mentira y como el fraude. Esa sí está hecha para envejecer y morir y pudrirse en su agujero, como muerto y pudriéndose está ya el embustero artículo de ese atarantado sujeto que sin motivo se ha ensañado contra mí; tan muerto y tan podrido, que al venir ahora yo a remover su carroña con la punta del pie, apenas si lograré galvanizarlo por un fugar instante!

México, D. F. Marzo de 1932.

H U M O R A D A S

POR J. ARISTIGUETA

M. R.: Habana. Mire, señorita: El humorista tiene conquistado el derecho de insolencia, siempre que no sea grosería. Lo travieso e ingenioso, no es grosero. En arte, lo inmoral radica en la actitud: Así un desnudo es bello por su serenidad. Y como noto que empieza usted a sentirse mortificada le recomiendo se tranquilice, y si su papá dice que la primera parte de mis «Humoradas» del 29 son dignas de «Bocaccio» (enorme honor para mí) con todos los respetos debo decirle que se equivoca por muy «oráculo» que sea, y le desafío a que me diga dónde hay el más mínimo asomo, no ya de picardía, sino de simple malicia o doble intención. Y debe considerar que al hacer público su juicio (tan poco juicioso) me someto al de todos.

Y también someto si es justa su queja, y si debe ganarse el premio (o ganarlos siempre, como parece desear) con chistes como este que me manda, a pesar de su innegable talento:

—«Si supieras que sólo te quedaba un día de vida, ¿qué harías, Paco?» «Reirme a carcajadas de mis acreedores».

Y espero que me quede usted agradecida por el mucho espacio que le he dedicado, y que no pudo disponer si he de atender a tantos concursantes. Y sigo tan su admirador y B. S. P.

A. G.: Habana. «¿Por qué le apena tanto esa pequeña rebaja en el jornal?» «Porque tengo que mantener a ocho hijos y mi lombriz solitaria». ¡Bien!, pero en su colección de hoy me manda algunos tan conocidos, que he dudado de ese; es decir, he dudado de usted.

A. C.: Camagüey. Aquí mismo hemos publicado esos chistes. ¡A ver dónde está la estaca!...

S. C.: Morón. De sus chistes, el bueno es impublicable; pero tiene gracia, sí señor. Puso usted el dedo en la llaga.

ESTRELLITA: Habana. Bien versificado, pero no es eso: No se trata de «Juegos Florales». No es cosa de juego: esto es muy serio.

E. A.: Morón. Ay, señorita: Que eso es una picardía muy gorda, y si la publicara me pondría colorado, y los lectores me pondrían verde. Y mientras yo me pusiera encendido, usted tan fresca. ¡No quiero, va!

A. G.: Habana. Su chiste húmedo, es malito: así en seco.

R. F.: Habana. El suyo también es impublicable, y no por pillo, pollo: y perdone la pulla.

B. G.: Habana. «¡Cómo!: ¿dibuja usted un melón con cabeza y un coco con pies?» «Para que no diga usted más que no tienen pies ni cabeza».

¿Ve usted cómo sí?: ¿cómo usted tiene enjundia? Le premio con una aproximación y reintegro.

M. G.: Habana. Regular: algo malo y algo bueno. Lo bueno son los chistes, y lo malo es que no son suyos: ¡qué lástima!

A. P.: Guanajay. «Vete naciendo el café». «¿Para todos, mamá?» «Claro, para todos». (La intención es «clara», claro; como el café. Y le doy ánimos, ya que no la rueda de «AGUILITAS». Insista).

F. M. Z.: Habana. Dice usted: «Una madre, enamorada hasta la locura de su hija... etc.» Y necesito que me explique de quién es la locura, porque si no, la locura va a ser mía. Así que, para no volverme loco, «yo lo-co-loco»... en el cesto.

G. A.: Víbora. «Un «habitante» del Parque Central, dice a la estatua de Martí al acostarse:—Oye, cuando te acuestes, apaga la luz». ¡Luminoso y chispeante!: «Como lo soñó Martí» (¡Guardia!)

J. A.: Cerro. El primero es bueno y el segundo malísimo. Pero aquel es conocido y a éste no lo quiero conocer.

M. A. M.: Habana. Lo de que «Centenario» es «donde se guarda el centeno» es malo y además muy largo (sin que se pueda negar que va al grano). El chiste dice: «Un guasón pregunta a un infeliz que lee el programa de un teatro mientras se rasca: Que, ¿hay cine? «No, señor: hay compañía». (No está mal, pero «Dios nos libre de las malas compañías». Esto aparte, tiene pies y cabeza; los de «la compañía» y la del acompañado. Y también es algo picante).

S. L.: Habana. No le digo que «vaya usted con Dios», porque dicen que con Dios están los justos y ya no caben más: Y el Diablo no lo va a querer, por malo. Arrepiéntase, porque si no va a ser esto un lío.

P. J. N.: Mendoza. Le aplaudo por ese heroico espíritu y buen ánimo para recibir con igual entereza pitos que palmas, sobre todo si los pitos son chiquitos, o sea «pitillos». Ahora que, por muy entero que sea usted esta vez se fastidia, porque no le doy la rueda, ¡y le he partido por el eje!

TRES RUEDAS DE «AGUILITAS»

PEDRO MARISTANY: Calzada Cerro 869. Habana. «Chica, qué raro: ¿Tú a pie, y sola?» «Es que a mi marido le convirtieron el auto en sentencia». (Muy bien, sí señor. Y no digo que va la rueda por la diligencia, porque va por el camión. «AGUILITAS» gruesos a Perico).

JUAN M. LANZAGORTA: «15» número 348. Vedado. «¿En qué se parece el cigarro «AGUILITAS» que usted está fumando, a la muela que le voy a sacar?» «Ya sé: ¡en que tienen la gran picadura!»

¡Ja, ja, ja! Y además se parecen en que se sacan a la fuerza... Porque yo, si no es a la fuerza (del chiste) no suelto la rueda.

Lo malo de esto es que me manda una caricatura y me dice:... «porque la caricatura es el alma del chiste...» Y siento romperle el alma, lo uno porque no publicamos caricaturas, y lo otro porque ese dentista tiene en la mano un cangrejo en vez de gatillo, y si le va a sacar una muela a la clienta, no es cosa de que le meta dos muelas de cangrejo, porque ya es mucho amolar. (Fuma, y va bien).

L. MARTINEZ: Compostela 113. Habana. «¿Quién es el hombre más feliz de la creación?» «Mr. Ford». «¡Que te crees tu eso!: Es el gran billarista Isidro Ribas que se sabe pegar a una mesa, aunque sea por carambola, «tumba los palos», tiene bandas que lo diviertan, sabe hacer uso del «violín», es el gran «taco» y mete las «bolas» que quiere». (Está muy bien, pero no me negará usted que nunca ha ganado Ribas, con todo su campeonato mundial, un juego entero, ¡porque todos han sido «partidos»! Y a fumar los «AGUILITAS» en vista de que no ha «pifiao», porque ¡a-tiza!)

«CONCURSO FESTIVO». El que quiera fumar gratis los superfinísimos y reconstituyentes cigarros «AGUILITAS» que nos manden un chiste, por correo al Apartado 685, o a mano a Zulueta 10 o Amistad 146.

CULTURA JAPONESA

(Por GABRIEL CAMPS)

La cultura japonesa se hombrea con la germánica y va muy por delante de las otras de la tierra que en justicia conmutativa tenemos por grandes.

¿Cuál medida o pauta nos ha de servir para valorizar la cultura de un pueblo? Tiene necesariamente que existir y para nosotros la pesa mayor en el platillo de la balanza cultural de capacidad debe ser EL LIBRO Y LA LECTURA.

No han de ser las fuerzas belicosas, ni la extensión geográfica, ni la acumulación de la riqueza materializada, ni aún la intensidad de sus industrias. Tampoco puede entenderse que sean los hombres extraordinarios, los que empinen a la cumbre cultural a los pueblos, porque nunca encierran los razonamientos **ad hominen** la verdad absoluta, Si Alemania tiene eminencias personales, las tiene Italia y también la pequeña Dinamarca; y Francia y España pueden ufanarse con nombres cúspides en la sabiduría.

Por exclusión, por diagnóstico diferencial, nos queda el libro.

A más producción de libros, a más fuentes surtidoras de conocimiento, a más consumo de sus linfas, mayor cultura: nos parece incontestable esta conclusión.

Tenemos delante la estadística de la PRODUCCION DEL LIBRO En el pasado año de 1925, la más reciente que nos ha sido posible conseguir. Cinco o seis años en estadística no es época remota, dado que los cambios, de haberlos, no han de ser sustanciales y menos en este período de depresión mundial en todos los órdenes, en que lo lógico es pensar que más que alteraciones o mudanzas, lo que ha de haber son situaciones de **statu quo** inalterables. Pues bien, ese año produjo el Japón 18,000 libros nuevos o sea mayor volúmen en cantidad que los Estados Unidos (9,514) y España (6 626) juntos.

Produjo tres mil volúmenes más ñue Francia (14,914); cerca de 5,000 más que Inglaterra y 12,000 más que Italia.

Con una particularidad que la víspera de la guerra mundial Francia produjo 11,460 libros Inglaterra 12,379, Estados Unidos 12,230, España 6,745 e Italia11,100 y el Japón 14,000. Es decir el Japón bastante menos que hoy y los otros pueblos bastante más que hoy.

El **record** sólo lo bate Alemania, que sin discusión es incontrastable. Antes de la guerra produjo 28,182 libros y el año veinte y cinco 31,595, un aumento de 3,413.

Losc dos grandes poderes de la tierra JAPAN AND GERMANY, el asiático y el europeo comparten el cetro de la cultura Universal.

De estas premisas son variadísimas las consecuencias que pueden sacarse.

40 AÑOS DE ÉXITO

VINO-LEGITIMO-

PEPTONA-BARNET

—FERROFOSFATADO

3 Copitas alimentan más que 100 gramos

CARNE FRESCA

Todo se asimila pronto sin digerir, descansa el estómago y el higado

PREPARADO POR:

Droguería "Sarrá" - La Mayo

AÑOS DE PELIGRO PARA SUS HIJAS

Desde que entran en la pubertad, muchísimas jóvenes se ven atacadas por el peligro de la anemia y la clorosis. Es preciso precaverse; vigorizar el organismo, enriquecer la sangre. En la Emulsión de Scott hay abundancia de elementos fortificantes que revitalizan y robustecen. Désela desde hoy a sus niñas para evitarles peligros y prepararles un futuro saludable.

Rechace toda imitación—Acepte sólo la

EMULSION DE SCOTT

RICA EN VITAMINAS

Exija siempre esta marca

EL ARTISTA PARADO

Por FRANCISCO DE COSSIO

¡Cuántos años el estudiante de violín con el pequeño ataúd bajo el brazo deteniéndose en todas las esquinas, distraído siempre, como si quisiera captar sonidos por las alturas! El violín en un lado y el «método» en otro, pobre estudiante esclavo perpetuo del «método» y del instrumento. Y soñando en el solo de violín. Es la ambición más humana, hacerse oir solo. Que no hable nadie sino nosotros, que nadie nos interrumpa. Los hombres luchan en la vida por un solo de violín, y en los pueblos individualistas como el nuestro, mucho más. Pero la vida es cruel, y las manos torpes, y los sueños muy distintos a la realidad. El violín acaba en un conjunto, a veces acaba solo, pero sin brillantez en la penumbra de un café.

Ahora hay muchos violines parados. El violín quiere buscar trabajo y no lo encuentra. Hasta las esquinas están tomadas por violines torpes que rompen la melodía a cada moneda que cae en el platillo. Los hombres, indiferentes a los problemas ajenos, no se dan cuenta, delo que es el paro del arte. Ved al hombre que se especializó en los timbales, o en el cornetín, o en el contrabajo...Este no soñó jamás con la gloria individual. Existen hombres abnegados, hombres de orquesta, que se resignan a cooperar en una obra común, a ser intérpretes anónimos hasta que llega ese pasaje de la sinfonía en el que se destaca un instrumento absurdo. Después, a la hora de la ovación, el director obliga a ponerse de pie a este hombre anónimo que eleva la flauta sobre la pechera del frac con un movimiento religioso. La tiple ligera y él se miran en silencio. Este hombre ahora parado dónde volverá los ojos? Todas las puertas cerradas no hay orquestas, no hay óperas, en los cafés no necesitan timbales ni cornetines...

Confían en un ministro melómano, pero el ministro les dice que los tiempos son malos, que la situación es difícil, que se estudia el medio de llevar a los pueblos zarzuela. Este músico que rinde culto a Mozart, se resigna, tocará zarzuelas por los pueblos, lo importante es vivir. Toda la ciudad aparece llena de músira mecánica, Radio, cine sonoro, discos, gramolas... No pueden vivir de la música sino los genios, y, en caso, los autores, los autores de zarzuela.

Antes, más frecuente que el músico era el cómico parado. El cómico en espera de contrata atisbando un empresario de aquellos antiguos empresarios que iban a Madrid a buscar cómicos; a buscar damas, galanes y barbas. ¿Cuántos cómicos existen ahora en España? Quizá demasiados para las comedias que se escriben. Pero el cómico tiene más resistencia que el músico, la ficción escénica le ha familiarizado con lo fingido y la realidad apenas le roza. El cómico está más habituado a la divagación; a consumir horas en el café hablando de dramas, a dormir de día que son las horas más amargas y buscar de noche amigos cariñosos que le paguen la consumición. ¡Horas amargas para el arte! ¿Qué podrá hacer el Estado con tanto artista?

Al mismo tiempo los pintores se quejan de que no venden cuadros, los escritores de que no colocan libros, los dramaturgos de que no hay empresarios que quieran arriesgar un céntimo en montar una obra... Y en tanto, los empresarios afirman que habrá que cerrar los teatros. Que no pueden con los impuestos. Que no hay manera de levantar el telón sin riesgo de ruina.

He aquí una crisis verdaderamente dramática. Nadie piensa en el apuntador parado, en el traspunte sin colocación, en el galán que ha ido empeñando sus trajes. Cada día un drama distinto; desintegrando su guardarropa de todas las ficiones que encarnó, cuando era rey, cuando era millonario, cuando era señor de vidas y haciendas... Urge la solución de esta crisis que tiene el patetismo de todos los valores silenciosos. Verdad que hay muchos artistas mediocres que nunca han vivido bien y que si se apura no tienen derecho a vivir de un arte al que ultrajan y denigran; pero hoy nos encontramos con artistas verdaderamente notables que encuentran todas las puertas cerradas, que se sienten perdidos en la ciudad, desorientados, persuadidos de la ineficacia para la lucha, de un violín o de un drama de Calderón.

Se impone una fórmula que devuelva la tranquilidad a estos hombres en el trabajo y que devuelva al país espectáculos que le distraigan una hora de la lucha diaria.

Vapores Correos de la Compañía Trasatlántica Española.

SERVICIOS REGULARES MENSUALES DE PASAJE, CARGA Y CORRESPONDENCIA

LINEA RAPIDA PARA VERACRUZ, NEW YORK Y NORTE DE ESPAÑA

PROXIMAS SALIDAS:

PARA VERACRUZ: 48 Horas de Viaje.		PARA NEW YORK, VIGO, CORUÑA GIJON, SANTANDER y BILBAO:	
«HABANA»	5 Fbro.	«HABANA»	14 Fbro.
«C. COLON»	7 Mar.	«C. COLON»	15 Mar
«HABANA»	5 Abril	«HABANA»	14 Abril
«C. COLON»	6 May.	«C. COLON»	14 May
«HABANA»	5 Jun.	«HABANA»	15 Jun

LINEA PARA NEW YORK, CADIZ Y BARCELONA

PROXIMAS SALIDAS

«MARQUES COMILLAS	5 Fbr	«MARQUES COMILLAS.	5 Abril
«MANUEL ARNUS»	6 Mar.	«MANUEL ARNUS»	6 May.

«MARQUES COMILLAS» 5 Junio.

Magníficas cámaras. Amplios comedores y camarotes para pasajeros de Tercera ordinaria servidos por camareros. Excelentes menus. Vinos.

Para más informes:

MANUEL OTADUY

Agente General:

PALACIO LONJA. — TELEFONOS: A-6588 y A-7900. — HABANA.

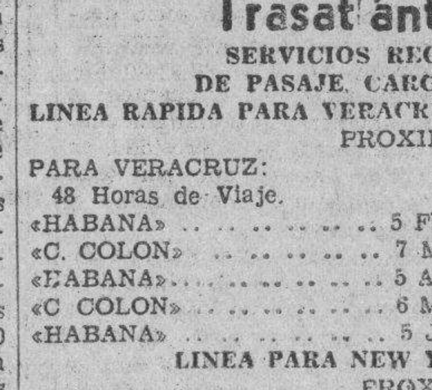

EMPRESA NAVIERA DE CUBA, S. A.

Apartado No. 2490. Dirección Telegráfica: EMPRENAVE

Claves en uso: A. B. C. 4a. y 5a. Edición Western Unión

Walkims and Apedix

SAN PEDRO No. 6. — HABANA

TELEFONOS: A-6256. Pasajes y Fletes A-5315. Información General A-4730 Departamento de Tráfico: A-3963 Almacén.

A-5034 Segundo Espigón de Paula M-2860 Tercer Espigón de Paula.

NOTA.—Las escalas de Port-au-Prince, Aux-Cayes (Haití), San Pedro de Macoris R. D. Aguadilla Mayaguez y Ponce P. R. Kingston, (Jamaica) son eventuales, esto es se harán cuando el pasajero o la carga lo amerite.

PUERTO RICO.—San Juan, Aguadilla, Mayaguez y Ponce.

JAMAICA.—Kingston.

VAPORES EN SERVICIO: «Presidente Machado», «Baracoa», «Cienfuegos», «Eusebio Coterillo», «Gibara», «Guantánamo», «Habana, «Joaquín Godoy», «Julián Alonso», «La Fe», «Las Villas», «Manzanillo», «Rápido», «Santiago de Cuba» y «Camagüey»

PUERTOS DE ESCALA: COSTA NORTE.— Puerto Tarafa, Nuevitas Manatí, (Victoria de las Tunas), Puerto Padre, (Chaparra), Gibara, (Holguín), (Velasco Bocas), Vita, Banes, Nipe, Mayarí, Antilla, Prestn, Sagua de Tánamo, (Cayo Mambí), Baracoa, Guantánamo, (Boquerón y El Deseo) y Santiago de Cuba.

COSTA SUR.— Cienfuegos, Casilda, Tunas de Zaza, Santa Cruz del Sur, Manopla Guayabal, Manzanillo Campechuela, Media Luna, Niquero, Ensenada de Mora y Santiago de Cuba.

COSTA NORTE DE VUELTA ABAJO.— Bahía Honda; Río Berracos, Puerto Esperanza, Santa Lucía, (Minas de Matahambre), Río del Medio, Dimas Arroyo de Mantua y La Fe

REPUBLICA DE HAITI.— Port-Au-Prince Aux Cayes.

REPUBLICA DOMINICANA.— Santo Domingo, San Pedro de Macoris y Puerto Tarafa.

VARIOS ACUSADOS DE ROBO, PUESTOS EN LIBERTAD, AYER

La policía presentó ante el juez de Instrucción de la Sección Cuarta a los delincuentes Enrique Caviedes Quirós (a) «Cara Sucia»; Ramón Rosete Mora (a) «Bumba» y a Heriberto Machado Valdés (a) «El Carnicero», acusándolos de ser los autores del robo cometido días pasados en Estévez e Infanta. El juez los puso en libertad por no existir prueba alguna contra ellos, ingresando en la Cárcel por estar acusados de otros delitos y procesados por el juez de Instrucción de la Sección Quinta.

LO VIEJO Y LO NUEVO

Por ARTURO R. DE CARRICARTE

Se anuncia la próxima aparición de un volumen de Armando Guerra escritor artemiseño, acerca de «Martí y los Negros». Ya el señor Guerra había dado a la estampa, hace algunos años, un opúsculo en que estudia «El sentimiento étnico en Martí», exaltando el amplio espíritu y favorable juicio con que el Maestro analizó la capacidad intelectual de nuestros negros; el nuevo trabajo del señor Guerra será, sin duda, ampliación de su anterior ensayo. Conviene, claro está, cuando se defiende una causa aducir los argumentos que en su favor han expuesto autoridades esclarecidas, y no puede negarse que es Martí autoridad eminentísima; de lo que sí cabe dudar es de que el negro cubano necesite defensas para probar su perfectibilidad y demostrar sus progresos. Ya en famosísima epístola el Maestro había dicho «si mi vida me defiende, nada tengo que decir; si ella no me defiende es inútil cuanto diga». Y el negro cubano ha de aducir no el juicio que pudiera ser apasionado de sus panegiristas, sino su obra y sus procedimientos. Y ambos lo defienden de manera brillante. Hace años emprendí un estudio sobre la evolución de esa raza en la grande antilla y los datos que logré acumular constituyen un alegato de irrebatible elocuencia para demostrar la superioridad del negro cubano sobre sus hermanos del resto del mundo. Tanto allí donde ha quedado entregado a sus propias iniciativas, en organizaciones nacionales modernas, como en Liberia y en Haití, o donde en número muy crecido se mantiene en contacto con una civilización superior y avanzadísima, como ocurre en los Estados Unidos, el progreso colectivo del negro ha sido mucho menos intenso y apreciable en aquellos países que el logrado en Cuba. No sin deliberación he indicado la diferencia entre el progreso individual y el colectivo en el negro: en plena colonia, en plena esclavitud tuvimos negros de capacidad superior en lides intelectuales: Manzano fué poeta de subido mérito y Brindis de Salas músico de extraordinario valer; pero, sus coetáneos negros constituían un triste y doliente rebaño en estado intelectual primitivo. Piénsese que ha transcurrido poco más de medio siglo desde que fué abolida la esclavitud en Cuba y que no llega a media centuria su total emancipación y su equiparación en derechos políticos y civiles con el blanco, para que se pueda apreciar en todo su valor lo que significa en su conjunto el negro cubano de hoy en relación al esclavo y en paralelo con los contemporáneos de otros lugares, en Jamaica y demás islas inglesas de América o en la Martinica.

Pero si el negro cubano no necesita para su defensa el espaldarazo de Martí, recordar a éste es siempre útil y beneficioso; en estos días se han dado a la estampa diversos trabajos del Apóstol y otros acerca de él; y siempre los veo aparecer con regocijo. Martí tiene una personalidad vigorosísima y ocurre en él algo muy singular que hace breves semanas expuso con brillantez una pluma extranjera: la superioridad de Martí no consiste en grandezas aisladas, sino en la reciedumbre de sus virtudes morales. Este extremo tuve la honra de señalarlo hace algunos años en el acto solemne de develar el busto erigido a Martí en la próspera villa de Colón, que puede jactarse de tener al frente de su administración uno de los pocos Alcaldes cubanos que pueden señalarse como modelos. En ese discurso analicé los diversos aspectos de la personalidad de Martí y señalé cómo es posible en todos, excepto, quizás en el de la oratoria, oponerle cubanos no menos eminentes: en poesía, Heredia; en pedagogía, Don Pepe; como propagandista, Sanguily; como crítico, Del Monte; como historiador, Guiteras. No consiste el mérito excelso de Martí en haber culminado insuperablemente en cada aspecto, sino en reunirlos tan varios y haberlos acoplado en su empleo para un fin generoso, abnegado y persistente en todos los períodos de su vida, aun en aquel, en México, en que más alejado pareció de la propaganda separatista. Y si es bueno el citar a Martí y estudiarlo asiduadamente, es porque esa aplicación a aquel propósito superior de todos sus dotes, sin duda alguna superiores, le permitió anticiparse a su tiempo, señalar rumbos y trazar planes que al no atenderse han mantenido y mantienen la organización nacional que preconizaba en el mismo estado embrionario en 1932 que al instaurarse la República. Martí se anticipó a su tiempo y todavía, a despecho del tiempo y de la experiencia que éste inevitablemente nos proporciona, no hemos alcanzado aun la organización que él quiso que obtuviéramos con la independencia. Todas las normas que debían, a su juicio, proporcionarnos una patria efectivamente libre, próspera, relevante; honor de los cubanos y blasón de América, han sido sistemáticamente desdeñadas. Se invoca el precepto y se desatiende. Para muchos el nombre sólo del gran agitador basta para encubrir todas las malas artes de una política mezquina, sin ideales y sin más programa que el beneficio individual. Los cargos públicos, que son pesada responsabilidad para los que tienen noción de ella, constituyen prebendas y se aspira a lograrlos para medro y provecho, en manera alguna para servir al país con la preparación y el conocimiento adquiridos. De ahí que Martí, poseyendo el valor permanente de todos los hombres excepcionales, tenga el único, y que él no habría querido, de mantenerse en constante actualidad por que aun sigue girando sobre el porvenir. Cuando se dice entre nosotros que la República, al igual que el régimen municipal, según afirmó el doctor Carrera Jústiz, ha fracasado, puede aducirse con toda propiedad que no fracasa aquello que no se ha ensayado: y si nuestros constitucionales de 1901 dieron las pautas de una organización republicana, tal vez un poco contradictorias, pero, en general, progresistas, como era preciso erigir sobre esos liniamentos el detalle que aportan las leyes sustantivas y éstas todavía nos faltan, el edificio está en sus cimientos, no mucho más avanzado de lo que nos lo dejó Martí, con el inconveniente grave de hábitos torticeros, mañas vitandas que no conoció el cubano colonial. El problema educativo que al resolverse es sustento y firmísimo asiento de la nacionalidad no ha sido acometido siquiera; y de ahí el desastre, provocado por las dos causas fundamentales: desdén hacia el cumplimiento del deber (que es fruto del sentimiento, de que carecemos cada vez más, de la solidaridad) y ausencia total de la noción de nuestras responsabilidades.

Estúdiese la obra íntegra de Martí y se verá que ella tiende a lograr que el cubano adquiera aquel sentimiento y experimente en lo hondo de su mente la otra noción. De ahí que siga siendo actual la prédica martiniana y que por su acierto, fruto de la videncia que a Martí proporcionaron su inexcedido patriotismo y su genio zahorí, perdure el valor de sus dictados y sean aplicables sus doctrinas a despecho del cambio de los tiempos y de la transformación de las circunstancias en que vivimos; porque si es cierto que en relación al futuro que avanza la humanidad está retrasada, nosotros estamos retrasados, en la misma proporción (en cuanto a hábitos ciudadanos y conducta cívica) respecto a la organización de la humanidad actual faltándonos, entre otras condiciones esenciales para poder cumplir el mandato del destino que impone el progreso como ley de vida, a las nacionalidades, el relevante y dignificador sentimiento de una personalidad definida capaz de actuar por sí misma y proyectarse en el escenario del mundo con la autoridad de quien es, y lo sabe, algo y alguien por sí y sí mismo.

EL AGRESOR DE UN NIÑO FUE ENVIADO AL VIVAC

Los Expertos presentaron a Jacinto Rodríguez Cuní (a) «Cuní» o «El Trueno», ante el juez de Instrucción de la Sección Cuarta, acusándolo de haber sido el que en reyerta con otros individuos, le arrojó un adoquín a sus contrincantes, alcanzando al menor Luis Valdés Ponciano. Después de instruído de cargos, fue enviado al Vivac.

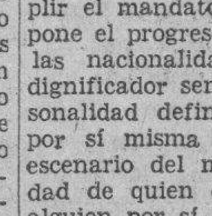

FARMACIA DROGUERIA DE "JOHNSON"

DE TURNO LOS LUNES

Obispo Nº 30 TELEFONO-A-2129.

LA MAYOR

35 EDIFICIOS 700 EMPLEADOS

SARRÁ

DROGUERIA

A-8026 A-3641

ABIERTA TODOS LOS DIAS

TODA LA NOCHE LOS MARTES

Farmacias de Turno

JUEVES

HABANA

Ave. Bélgica No. 8		M-4425
Prado número 119 (Capitolio)	M-4413	M-5564
Ave. Menocal 6		M-4660
A. M. Lascano y Dragones		M-4774
M. Gorgas y Oquendo		U-6773
Colón y Aguila		M-4525
P. Varela y Zenea		U-5402
Salud 173 entre M. González y Oquendo		U-6895
A. Arias y Crespo		M-5533
Ave. Menocal y Príncipe		U-6373
Romay 55 esquina a San Ramón		M-4470
Marta Abreu 44		M-4740
Cuba y Acosta		M-9558
Ave. de Italia 41		M-5706
M. Moría Delgado número 43		M-9235
Padre Varela 50		U-6600
G. Carrillo y G. Freyre Andrade		U-6869
M. Gómez y S. Nicolás		M-5030
M. Gómez 347		M-4490
Someruelos 26		M-5003
Desagüe y Franco		U-6767
Ayesterán y Desagüe	U-6966	U-2539
Oficios No. 85		M-4253
V. Muñoz y General Aranguren		M-4508
Aguiar y Chacón		A-0111
S. Rafael 12	A-5495	A-7007

VEDADO

Calle 23 número 458 entre 8 y 10	F-6132
Calle 17 entre E y F	F-6110
Ave. de Wilson 131 entre 16 y 18	F-6160
Calzada ent. Paseo y 2	F-6174
Felipe Fernández Xiquez.	17 y 4

VIBORA

10 de Octubre y Josefina	I-6442, I-7240	I-7702
O-Farrill y José Antonio Saco		I-7730
10 de Octubre 557-1|2		I-7860
Concepción y Porvenir		X-3030
Santa Catalina y Cortina		I-7786

J. DEL MONTE Y S. SUAREZ

Zapote No. 22	I-2222
Quiroga y Delicias	I-7772
10 Octubre No. 280	I-7378
10 Octubre No. 204	X-3033

LUYANO

Calzada de Concha número 4	X-2223	X-2222
Calzada Luyanó 211		X-2216
Acierto y Herrera		No tiene

CERRO

San Pablo No. 36	U-7026
Calzada del Cerro 558	I-5968
B. Aires y Paz	I-3003

NOTA.—Este grupo deberá prestar el servicio público todo el día y la noche de los domingos, fiestas y duelo nacional siguientes: Enero 28 y 31. Marzo 13. Abril 24. Junio 5. Julio 17. Agosto 28. Octubre 9. Noviembre 29.

M.E.C.D. 2016

GENER
EXTRA
FUERTE

no deja nicotina, ni en la cachimba

SOCIEDADES ESPANOLAS

LA "MARUXIÑA", BELLA COMEDIA EN EL 'NACIONAL'

Subirá a la escena con motivo de la gran velada que habrá de celebrarse la noche del 7 abril

«Maruxiña», la bella comedia de costumbres gallegas, de García Cuevas y Caruncho, está siendo muy cuidadosamente ensayada por los valiosos elementos que integran el Cuadro de Declamación de la Sección de Bellas Artes del Centro Gallego. Como ya hemos informado, se pondrá en escena el día 7 del próximo mes de abril en el teatro «Nacional» y puede asegurarse que en la interpretación conquistarán muchos y muy entusiastas aplausos las señoritas A. Sedes, I. Alvarez, J. I. Sedes, la señora B. Quiroga y los señores Lastra, Campos, Alvarez, Cela, Garza y Cobas.

Con «Maruxiña» completan el programa de la bella fiesta interesantes y muy bellos números musicales que ejecutarán la Rondalla, el Orfeón y el Coro Típico, bajo la dirección del admirado maestro Vide.

La noche del 7 de abril será una noche de triunfo para la Sección de Bellas Artes del Muy Ilustre Centro Gallego.

COMISION EJECUTIVA

Hoy jueves, a las ocho y media de la noche, celebrará sesión este importante organismo del Centro Gallego. La presidirá su presidente, señor Fermín Méndez Neyra, y asistirán todos los presidentes de las respectivas Secciones que la integran. Y tratarán de los asuntos de carácter ordinario.

EL DIA DOS DE ABRIL EN EL CENTRO MONTANES

Siguen con gran entusiasmo los preparativos para la magna velada de Propaganda que celebrarán los montañeses en su local de Prado y Neptuno el próximo sábado día 2 de abril.

Además de los números dados ya a conocer, figuran también en el selecto programa de ésta fiesta artistas tan conocidos como el señor Emilio Graciani cuyos números son tan del agrado del público que rara es la velada en que no toma parte. El tenor montañés señor Galán tambien esa noche cantará varias obras con el gusto que siempre sabe hacerlo. Vicente Revuelta, «El Sacristán de Vargas», el poeta de los montañeses dejará oir también una composición suya preparada para este acto, y como final de fiesta el cuadro de Declamación que dirige el popular Tomás Cuervo pondrá en escena la simpática comedia de Echegaray Walkiria que hará desternillar de risas a los concurrentes.

Ya ha empezado el reparto de las invitaciones las que son solicitadas por las principales familias que siempre honran con su valiosa presencia, las fiestas montañesas.

Aurelio Ortiz, Manuel Rouco y Quintín Barreneche, Presidentes de las Secciones organizadoras de la Velada trabajan sin ndescanso para conseguir que todos los concurrentes a dicha fiesta salgan complacidos.

JUNTAS DIRECTIVAS

CENTRO GALLEGO. — Junta de la Sección de Bellas Artes el jueves 31 a las ocho y media de la noche.

Sección de Propaganda.—Junta reglamentaria el día 1, viernes, a las ocho y media de la noche.

HIJOS DEL AYUNTAMIENTO DE GOLADA. —Junta ordinaria el día 2 de abril, a las 8.30 p. m.

PRIMERA AGRUPACION DE DETALLISTAS DE VIVERES DE LA HABANA. — Junta general el día 31, a las ocho de la noche.

FERROL Y SU COMARCA.—Junta de directiva el día 31, a las ocho y media de la noche. NATURALES DEL CONCEJO DE BOAL: celebrará hoy, día 31 sesión su Junta Directiva; a las ocho y media de la noche, en el Centro Asturiano.

GRAN BAILE EN EL CENTRO BALEAR

En los amplios salones de su local social, sito en Egido No. 11, se celebrará dicho baile, que dados los resultados obtenidos en los anteriores, es de esperar que en esa nueva reunión habrá de repetirse los constantes triunfos que ha venido cosechando la Sección de Recreo de esa importante Agrupación, que no olvida a sus asociados para proporcionarles los ratos de expansión que bien merecen.

Tanto la Junta Directiva de esa Agrupación que muy eficazmente trabaja bajo la Presidencia del señor Pedro Masot Vidal, como las demás Secciones se reunen muy a menudo para tratar ampliamente algunos por menores de positivo interés colectivo y muy especialmente el Comité de Damas de Recreo que estudia un atractivo programa para esa fiesta.

VIDA GALLEGA
El número 512

El poeta Añón nació en la sierra de Outes, en una hermosa casa solariega, que, en un bello cromo, se presenta en este número de la popular revista gallega, cuya portada, graciosísima, es de Jaime Prada.

El texto, muy ameno, es un verdadero muestrario de cuentos gallegos, tonos saturados de ambiente del país.

Gráficos: Estaciones del ferrocarril gallego en construcción, luchas atléticas en Balaidos; el ayuntamiento coruñés y la flota española; muerte del general Villar en Madrid; banquete de los radicales en Pontevedra, el contralmirante Gutián y un grupo de mascaritas en el Círculo Mercantil de Vigo; el último baile del «Club Náutico» de la Coruña; la reina de las cocineras de Vigo y su Corte; promesa de la bandera en Galicia; banquetes al señor Romero Gómez a Barquerito, en Pontevedra; el escritor Berueiro López; fallecimiento de doña Josefa Romero en la Habana; partidos Unión-Glosvin y Celta-Athletic; un grupo ideal del Sporting-Club de Coruña; éxito del pintor Arturo Souto en Bilbao; los directivos de la Asociación de la Prensa de Orense; el baile de la Asociación de la Prensa de Coruña; disfraces premiados; baile infantil, cena americana, grupo juvenil de máscaras y el presidente del Casino de Vigo. Humorisma, modas, etc. etc.

Un número hermoso e irreprochablemente impreso, como de costumbre.

SUSPENSION DE FIESTA

La fiesta que proyectaba celebrar esta Sociedad el próximo día tres de abril, en todos los Jardines de «La Polar», bajo el título de «Festival de Primavera», ha sido suspendida para una fecha próxima que se dará a conocer oportunamente.

DONOSA VELADA CONMEMORATIVA BENEFICA SPORT

Resultó brillante en todos sus momentos pronunciándose bellos discursos. Entrega de diplomas

Anoche, en los elegantes salones sociales del Benéfica Sport Club se celebró una muy brillante fiesta con el gentil motivo de conmemorar el primer aniversario social y por lo tanto las grandezas conseguidas y los prestigios alcanzados. Un público tan distinguido como numeroso ocupaba el amplio salón, fiesta a la que daban señorial prestancia la gracia y la elegancia muchas damas y otras tantas damitas.

La presidió el tan querido presidente señor Luis San Martín Hidalgo, rodeados de los señores de la junta directiva y de los distinguidos invitados. Se abrió el brillante acto con el vibrante Himno Nacional, que fué aplaudido y después pronunció unas breves y elocuentes palabras explicando la augusta finalidad del mismo el señor Rogelio Domínguez, presidente de la Sección de Cultura social. Fué muy felicitado. También fueron aplaudidos estos otros números:

Recitación, por la señorita Caridad Vidal y Domínguez; «Monísima», canción, por el tenor Conrado Azcunce, acompañado al piano por la señorita Josefina González. Romanza de María de la O, por la soprano señorita Nena Cuenco, acompañada al piano por la señorita Josefina González y la Recitación, por Don Porfirio.

Y así quedó cerrada la primera parte del sugestivo programa. La segunda con la amorosa entrega de los diplomas de Presidentes de Honor a los señores Antonio Pedreira López y Agustín Piña Fuster; de Socios de Honor a los Cronistas de Sociedades Españolas señores Miguel Rondán, de «El País»; Pablo R. Presno, de «El Mundo»; Fernando Rivero, del DIARIO DE LA MARINA, y Miguel Pascual, de «Heraldo de Cuba» y de Socio de Mérito al señor Daniel Roller Villar.

Señores que en muy breves palabras de gratitud expresaron sus gracias por tan honorables preseas. Y poco más tarde, en un minuto de emoción honda se develaban, entre aplausos entusiásticos los retratos de los presidentes Luis San Martín Hidalgo y Agustín Piña Ferrer. La velada, cada vez más interesante, continuó con estos números, que fueron encanto y gracia de la distinguida concurrencia:

Presentación de Mercy y Caridad Mesquida con canciones y tangos argentinos; asaltos de esgrima, por el campeón de la Asociación de Repórters de la Habana señor Diosdado del Pozo y el señor Pedro Díaz; solo de serrucho, por Homero Rodríguez, acompañado al piano por Caridad Mesquida; canciones por el trovador mexicano Federico Robles de la Vega; selecciones por la famosa orquesta de los hermanos Le Batard y solo de saxofón, por Germán Le Batard.

Artistas que fueron muy aplaudidos y felicitados. Y de tanto amor, tanto arte, tanta gratitud, tanta gracia y belleza hizo un elocuente y galano discurso, a manera de resumen, el talentoso médico doctor Ramón Cornide, palabras que fueron consagradas no pocas veces por el aplauso.

La fiesta cerró en un brillante desfile.

GRATITUD DE UN PERIODISTA AL SR. ENRIQUE ELIZAGA

Nos complace el reproducir la siguiente carta de un estimado compañero en la prensa, dirigida al presidente de la Asociación de Dependientes del Comercio, con motivo del fallecimiento del que fué socio destacado José García Gracia, cuya reciente desaparición ha causado general sentimiento entre cuantos le trataron y pudieron apreciar sus cualidades de entereza caballerosidad, actividad y de apasionado por todo cuanto afectase a la demócrata y bienhechora Institución.

Dice así la carta: «Sr. Enrique Elizaga, Presidente de la Asociación de Dependientes. Ciudad.— Muy señor mío: por la prensa diaria acabo de enterarme del homenaje llevado a cabo anteanoche en los salones de ese Centro por parte de los señores miembros directivo de nuestra querida Institución, en memoria de mi hermano José (q. e p d.) que al igual que yo hemos laborado por el auge y engrandecimiento de la Asociación. En mi nombre y en el de mis familiares quiero hacer llegar a Ud. y a los demás señores que intervinieron en ese acto, nuestro más profunda agradecimiento por esa institución.

Jamás olvidaremos estimado señor Elizaga la esmerada asistencia que mi hermano José García Gracia le fué dedicada en la Casa de Salud de la Asociación de Dependientes del Comercio y me honra el testimoniarlo así, destacando principalmente la atención, la asiduidad, la inteligencia médica de los señores Othon Madariaga, Fernando Oller, Héctor Madariaga, de los enfermeros de día y de noche y en particular del Subadministrador nocturno señor Manuel Trujillo.

A todos y a la Junta Directiva y socios de la Institución nuestro cordial reconocimiento y afecto.

Sin más quedo de Ud. atentamente s.s s (fdo) José Antonio GARCIA GRACIA.

El firmante es nuestro estimado compañero en la prensa señor José Antonio García Gracia, hermano del finado a quien así como a los hijos del extinto ratificamos nuestro pésame.

LOS ACUERDOS DEL VALLE DE ORO

Celebraron una interesante junta directiva.

Se ha dado lectura al acta anterior y al informe de tesorería y contaduría, siendo aprobados. Se acordó conceder la cantidad de $2 con destino a engrosar los fondos para la adquisición de una bandera para el barco del capitán Iglesias, para que la enarbole en el barco en su próxima expedición al río Amazonas. La comisión de obras del panteón informó ampliamente a la junta directiva de los adelantos de las obras del panteón que esta sociedad está construyendo en la Necrópolis de Colón de esta ciudad. Se acordó nombrar para presidente de la Sección de Propaganda al señor Lorenzo Veiga y vicepresidente al señor Ramón Rocha. Y para la Sección de Beneficencia al señor Marcelino Ben como presidente y al señor José M. Lamelas como vicepresidente.

UNA GRAN VERBENA EN LA ASOCIACION CANARIA

—Los entusiastas elementos que integran la Sección de Recreo y Adorno de la «Asociación Canaria» que preside el señor Trino Hernández Montes de Oca, vienen preparando con gran entusiasmo una gran fiesta en su local social, Prado y Neptuno, altos, con motivo de cesar en el próximo mes de abril en sus cargos.

—Como conocen nuestros lectores lectores las fiestas que lleva a cabo la sociación Canaria son de una preparación magnífica y llenas de atractivos de que hace pasar a los elementos amantes a las mismas varias horas de placer.

—Consiste esta última fiesta organizada por la Sección que ha venido presidiendo el amigo señor Hernández Montes de Oca en una Gran Verbena que llevará por título «Una Noche Canaria» y que se celebrará en los salones sociales y terraza, no faltando la primorosa iluminación que lucía esta última en la fiesta que llevó a cabo en el presente mes.

NOCHE BOHEMIA DE LOS DE «JOVELLANOS»

Se reunió la Sección Femenina de la Sociedad Jovellanos para cooperar con todas sus fuerzas en pro de la Gran Verbena «Noche Bohemia» que celebrará esta simpática entidad en todos los Salones del Centro Castellano El entusiasmo reinante entre las gentiles señoritas que compone la Sección es tal, que auguramos desde ahora un brillante triunfo a los «chicos» de Jovellanos.

La parte musical de esta fiesta está a cargo del jazz band de los Hermanos Castro, Romeu y la Sonora Matancera.

La Sección de Fiesta al frente de su entusiasta Presidente el señor Luis Miguez labora intensamente. Nos anuncian que serán repartidos muchos regalos a los concurrentes y también se donarán dos artísticas muñecas entre las damas que asistan.

SOCIEDAD «EL PILAR» EN TODA «LA TROPICAL»

Ya se encuentra el Comité de Damas de la Sociedad del Pilar colocando entradas y haciendo todos los que esté a su alcance porque la fiesta que se celebrará el domingo 10 de abril en todos los Jardines de La Tropical sea un éxito para ellas que llevan el peso y el empuje de la grandiosa Jira, la cual será amenizada por las populares Orquestas de A. María Romeu y Belisario López, Jazz Band Los Bohemios y el popular Sexteto Nacional que dirige el genial compositor Piñeiro. Las entradas para Caballeros serán a base de 60 cts. y las Damas por invitación las cuales pueden solicitarse en casa social cito en Estévez 62 diariamente de 7 a 11 de la noche.

ALGO ORIGINAL SERA FERIA VILLALBESA

Conforme se acerca la fecha de la celebración de la monumental «Feria Villalbesa», avanza la organización de la misma, por parte de la Comisión de Fiestas, que dicho sea de paso está realizando una labor digna de admiración y de elogio.

Otro tanto sucede con el Comité de Damas, que hasta el día de hoy tiene colocado tal número de entradas, que constituye en esta época un marcado record de actividad y entusiasmo, por lo cual las lindas damitas y damas que lo integran han recibido numerosas felicitaciones.

Esta gran fiesta se celebrará el próximo día diez, en todos los jardines de La Polar, y dará la sensación de una feria, con su característica originalidad y arte.

Numerosas serán las orquestas y sextetos que la amenicen, con lo cual habrá música para todos los gustos, amén de diversiones a granel.

Tener un cutis sano
es más importante que nunca

Muchos lugares hay en que no toleran un cutis barroso, lleno de espinillas y escamas. No se exponga a desaires. Si no tiene buen cutis, empiece ya a limpiarlo diariamente con Jabón Resinol y aplique Ungüento Resinol a las partes irritadas. Quedará asombrada de los rápidos resultados que da este tratamiento curativo. *En las droguerías.*

Pida muestras gratis de ambos a Resinol, Dept. 56-Z, Baltimore, Md.

Resinol

¿Le Pica la Piel o Siente Quemazón?

El Ungüento Cadum hace cesar la quemazón y picazón y proporciona alivio al instante. Produce un efecto calmante y cicatrizante asombroso cuando se aplica sobre la piel irritada o inflamada. Ha probado ser un gran alivio para millares de personas que durante años han estado sufriendo de eczema, acne (barros), granos, furúnculos, úlceras, erupciones, urticarias, ronchas, almorranas, comezón, sarna, heridas, arañazos, cortaduras, lastimaduras, ásperos, postemillas, escaldadura, sarpullido, quemaduras, costra, margulladuras

HEMORROIDES
Siempre ALIVIADAS y la mayor parte de las veces CURADAS con la POMADA MIDY
POMADA ANTIFLOGISTICA MIDY

REPRESENTANTES PARA CUBA: APARTADO 137. HABANA.

INFORMACION CATOLICA

CON MUCHA CONCURRENCIA DE FIELES Y GRAN ESPLENDOR SE HA CELEBRADO LA FESTIVIDAD DEL PATRIARCA SAN JOSE EN LA IGLESIA DEL CARMEN, EN ESTA CAPITAL

La Pía Unión de San José de la Parroquia del Carmen, ha celebrado con gran esplendor la fiesta anual de su excelso Patrono.

Se ajustó al siguiente programa: A las siete y media de la mañana celebró Misa de Comunión general; el director de la Pía Unión R. P. Fray Agustín del Sagrado Corazón de Jesús.

A la Misa y Comunión concurrieron los cofrades de la Pía Unión y devotos de San José, en numeroso concurso.

A las nueve de la mañana, tuvo lugar la Misa solemne, en la cual ofició de Preste el M. R. P. Cristóbal, Vicario Provincial de los Carmelitas de Cuba.

Pronunció un bellísimo panegírico de San José, el R. P. Fray José Vicente de Santa Teresa, Prior y párroco del Carmen.

Orquesta y voces, bajo la dirección del maestro señor Jaime Ponsoda, interpretaron la Misa de Guzmán; al Ofertorio «O Jesu Mi» de Haller y después de la Misa, Himno a San José del R. P. Hermann, C. D.

El templo lucía un preciosísimo adorno floral.

Asistió un numerosísimo concurso de fieles, los cuales fueron obsequiados con piadosos recordatorios.

A las cinco y media de la tarde, reunidos los cofrades de San José en el templo carmelitano, se expuso el Santísimo Sacramento, se rezó el Santo Rosario, predicó el R. P. Fray Teodosio de Santa Inés, C. D., quien presentó a su numeroso auditorio a San José, como modelo de perseverancia en el servicio del Señor.

Después del notabilísimo sermón, se reservó el Santísimo Sacramento y se efectuó la Procesión de San José por las naves del templo.

Resultó muy brillante.

El DIARIO DE LA MARINA se complace en felicitar a la Pía Unión de la Parroquia del Carmen y de un modo especialísimo al director P. Agustín, y a la presidenta señora Consuelo Sirvent de Mestre.

CONSEJO DIRECTIVO DE LA ADORACION NOCTURNA EN EL PERIODO 1932-33

Presidente: Jesús Lanza Rodríguez; Vice: Lcdo. Juan Isern; Tesorero: Adolfo Radelat Navarro; Secretario Contador: Armando Dasis Gómez; Vocales: Gabriel Blanco; Máximo Casal; Antonio Sisto; Francisco Pascual.

Director Espiritual: Fray Lorenzo M. Spirali, O. S. A.; Vice: Iltmo. Sr. Santiago C. Amigo, Canónigo Maestrescuela y Protonotario Apostólico, a.n.v. Director de Tarsicios: Monseñor Eustasio Fernández.

Jefes y Secretarios de Turno

Turno Uno: San Cristóbal. Jefe: Eusebio Alvarez, Secretario; Juan Romero Jiménez.

Turno Dos: Santísima Trinidad. Jefe: Juan Manuel Alvarez. Secretario: Francisco Villaronga.

Turno Tres: Sagrado Corazón. Jefe: José F. Cebrián. Secretario: Luis Hernández.

Turno Cuatro: San Nicolás de Bari: Jefe: Alberto Corral. Secretario: Constantino López.

Turno Cinco: Santa Rita de Casia: Jefe: Adolfo Radelat Navarro. Secretario: Clemente Alvarez.

Tarsicios: Jefe: José Fernández. Secretario: Luis Pons.

Deseamos muchos éxitos al nuevo Consejo de la Sección Adoradora Nocturna de la Habana.

LOS TRECE MARTES A SAN ANTONIO CELEBRADOS POR EL COLEGIO SAN VICENTE

Las Huerfanitas del Colegio Asilo San Vicente de Paúl, han celebrado en la iglesia de Reina el Tercero de los Trece Martes, que anualmente celebran en honor a su protector San Antonio de Padua.

Celebró la Misa a las ocho de la mañana el R. P. Francisco Javier Asencio, S. J.

Antes de la Misa, inter-Misa y después de ella, distribuyó la Sagrada Comunión a numerosos fieles.

Fueron armonizadas por la Capilla musical del referido Colegio.

Del comienzo de la Misa a la Consagración, predicó el Padre Antonio Arias, presentándose a San Antonio de Padua como modelo de fe.

Después de la Misa se veneró la reliquia de San Antonio. Acto que amenizaron las Huerfanitas con bellísimos cantos.

La numerosa concurrencia ha sido obsequiada con hermosas estampas.

NOVENA A CRISTO POBRE

El viernes primero dará comienzo la novena solemne a Cristo Pobre en su capilla del Dispensario Ntra. Sra. de la Caridad de Habana y Chacón a las cuatro de la tarde.

Se rezará el Santo Rosario, plática por el Rvdo. Padre Director y rezo de la Novena pidiendo cada uno la gracia especial que desee alcanzar.

La novena terminará con misa de comunión el once de junio.

Cristo Pobre continúa concediendo gracias a sus devotos.

El señor José N. desea se dé a conocer el favor obtenido del Señor bajo esta nueva devoción. Tenía una hipoteca de consideración sobre una de sus propiedades. Por no poderla cancelar la iban a sacar a subasta cuando dándola por perdida se encomendó a Cristo. En menos de una semana encontró el medio de poder quitar el gravamen de la finca y no cesa todos los días de venir a darle gracias.

La señora María Teresa nos comunica, que encontrándose enferma de gravedad su hermana tuvo la necesidad de someterse a una operación lo que hizo encomendándose a Cristo Pobre y el Señor la sacó bien de la operación, y la señora María Georgina Montero también nos encarga se dé publicidad a una gracia especial concedida por el Señor. Encontrándose en un gran apuro se encomendó a Cristo y en breves días le resolvió el problema que la preocupaba favorablemente.

SANTAS MISIONES EN LA PARROQUIA DEL PILAR POR ESPACIO DE 8 DIAS

Por espacio de ocho días se han celebrado Santas Misiones en la Parroquia de Nuestra Señora del Pilar, debido al celo de su párroco, R. P. Manuel Espinosa.

Dirigió las Misiones el R. P. Antonio Arias, Misionero de la Compañía de Jesús.

Los frutos de la Misión fueron:

Bautizos: 45

Casamientos: 5.

Comuniones: 450.

Prestaron su cooperación al mejor éxito de estas Santas Misiones las señoritas Capote, ángeles tutelares de esta parroquia.

Se han distribuído infinidad de objetos religiosos.

Felicitamos con toda complacencia al párroco Padre Manuel Espinosa, al Misionero P. Antonio Arias, S. J. y a las señoritas Capote, por el celo desplegado en estas Santas Misiones que tan bendito fruto alcanzaron

LA HORA SANTA DE LAS MARIAS DE LOS SAGRARIOS HOY, EN SAN FRANCISCO

Hoy a las 5 de la tarde las Marías de los Sagrarios, celebrarán el tierno y conmovedor ejercicio de la Hora Santa, la cual se aplicará por la salud del fundador de las Marías de los Sagrarios en Cuba, M. R. P. Fray Bernardo María Lopátegui, O. F. M. el cual según comunican de España por cable se halla gravemente enfermo.

El Padre Bernardo es muy popular en la Habana, pues ejercicio por muchos años, el Apostolado de los Hijos de San Francisco en el convento de Cuba y Aguiar.

HORA SANTA Y PRIMER VIERNES EN S. FRANCISCO

Jueves 31, a las 5, Hora Santa, predicada por el P. S. Ajuria. Viernes 1o abril, Fiesta al Sagrado Corazón a intención de la Sra. Amparo F. de Castaño, 7 y 30 Misa de Comunión; a las 9 Misa cantada, sermón por el P. J. Anasagasti y procesión.

1-C 11783 31 marzo.

ACTIVE LAS SECRECIONES BILIARES DE SU HÍGADO SIN EL USO DE CALOMEL

y cada día al despertar se sentirá Ud. sano y lleno de vida.

Si está Ud. triste y deprimido y sin alientos ni para vivir, no ofenda su sistema con cantidades de sales, aguas minerales, aceites o dulces laxantes y espere Ud. un alivio milagroso.

Eso es imposible. Tales remedios no corrigen el mal. Su único efecto es evacuar el intestino sin tocar la causa de su malestar, o sea el hígado. Este debe arrojar diariamente casi un kilo de jugo biliar a los intestinos.

Si ese jugo no fluye ampliamente y sin interrupción, los alimentos no se digieren y procede su putrefaccion, dando lugar a gases que distienden el estomago, mal sabor, aliento ofensivo, cutis demacrado, etc. Con frecuencia se padece de dolor de cabeza y el cuerpo desganado y sin ánimo. El sistema se está envenenando.

Las PILDORITAS DE CARTER son infalibles para activar el funcionamiento del hígado, produciendo un derrame profuso de sus secreciones y por consecuencia una constante mejora en el estado físico y moral. Estas píldoritas contienen propiedades vegetales maravillosas a la vez que inofensivas, pero notables en sus efectos para activar el derrame de las secreciones del hígado.

No pida Ud. solamente píldoras para el hígado. Insista Ud. en las PILDORITAS DE CARTER. Busque Ud. el nombre en el envase y rehuse un sustituto.

De venta en todas las Droguerías y Farmacias o diríjase a Ignacio Sánchez Leal, Apartado 2211, Habana.

VARIOS CULTOS QUE SE ANUNCIAN PARA MAÑANA

EN LA IGLESIA DE LA MERCED

A las 7 a. m. la Guardia de honor del Sagrado Corazón de Jesús, celebra los siguientes cultos: A las 8 a. m. Misa solemne. A continuación exposición de su Divina Majestad, ejercicio de los primeros Viernes, plática, bendición y reserva.

EN LA IGLESIA DE SAN FRANCISCO

A las 7 y media a. m. Misa de Comunión general. Misa solemne en el altar del Sagrado Corazón de Jesús con el Santísimo Sacramento expuesto en el mayor, sermón, reserva, procesión del Sagrado Corazón de Jesús.

A las 5 p. m. exposición de Su Divina Majestad, Corona, ejercicio de los primeros viernes, cantos y reserva.

IGLESIA DE REINA

A las 7 a. m. Misa de Comunión general para el Apostolado de la Oración. A las 8 misa y plática por el Director del postolado P. Esteban Rivas S. J. sobre la intención general del Apostolado de la Oración correspondiente al mes de abril. Después de la Misa, quedará expuesta Su Divina Majestad, hasta los cultos de la tarde que darán comienzo a las 5.

EN LA IGLESIA DEL CRISTO

A las 8 a. m. Misa al Corazón de Jesús. A las 5 y media de la tarde; exposición, Santo Rosario, ejercicio del primer viernes, bendición y reserva.

EN EL ANGEL

A las 8 a. m. Misa de Comunión general para el Apostolado parroquial de la Oración. Después de la Misa, exposición, ejercicio de los primeros viernes, bendición y reserva.

IGLESIA DE SAN NICOLAS

A las siete y media de la mañana exposición del Santísimo, ejercicio del primer viernes, bendición, reserva y Misa de Comunión general.

EN JESUS, MARIA Y JOSE

A las 7 y media Misa de Comunión ejercicio del primer viernes, bendición y reserva. A las 9 a. m. Misa cantada a Jesús Nazareno. A continuación exposición, ejercicio, bendición y reserva.

EN LOS PASIONISTAS

La Guardia de Honor de la Capilla de los Pasionistas, sita en San Mariano y San Buenaventura, celebra a las 7 a. m. Misa de Comunión general. A las 5 p. m. exposición, estación, Santo Rosario, ejercicio del primer viernes, plática, bendición y reserva.

EN LA PARROQUIA DEL PILAR

A las 7 y media a. m. Misa de Comunión general para los Celadores y socios del Apostolado parroquial de la Oración y demás fieles devotos del Corazón de Jesús.

EN LA PARROQUIA DEL CERRO

A las 8 y media a. m. Misa cantada al Corazón de Jesús y ejercicios del primer viernes, bendición y reserva.

EN LA PARROQUIA DEL CARMEN

La Guardia de Honor de la Parroquia del Carmen, celebra en honor al Corazón de Jesús a las 8 a. m. Misa cantada, exposición del Santísimo, ejercicio de los «Nueve Primeros Viernes» bendición, reserva y procesión con la imagen de Cristo Rey.

EN LA PARROQUIA DE LA CARIDAD

A las 8 y media a. m. Misa cantada, exposición, ejercicio del primer viernes, bendición y reserva.

EN LA CAPILLA DE LAS ESCUELAS DE SAN RAFAEL

Misa y ejercicio al Corazón de Jesús.

EN LA PARROQUIA DEL VEDADO

A las 9 a. m. Misa cantada, Exposición de su Divina Majestad, ejercicio del «Primer Viernes de mes», bendición y reserva. A las 5 de la tarde, Retiro espiritual.

EN SANTA CLARA

En la iglesia del Monasterio de Santa Clara, sito en el Reparto Lawton Batista, el Jubileo Circular.

La Misa del Sacramento a las 9 a. m.

La reserva a las 5 p. m.

EXPOSICION DIURNA

En honor al Sacratísimo Corazón de Jesús, se expondrá el Santísimo Sacramento durante todo el día en las siguientes iglesias: Corazón de Jesús de Reina, Reparadoras, Santa Catalina, Ursulinas, Santa Clara, Madres del Servicio Doméstico, Esclavas del Sagrado Corazón de Jesús y Padres Pasionistas.

EN LA PARROQUIA DEL SANTO CALVARIO

En la Parroquia del Santo Calvario, sita en la Calle 2a. entre Laguerueta y Gertrudis en la Víbora, a las 7 y media a. m. Misa de Comunión general para los Celadores y socios del Apostolado de la Oración. A las 5 exposición y ejercicio de los primeros viernes de mes.

PRIMER VIERNES DE MES

El próximo viernes, primero de abril, es día de Comunión y Adoración reparadora al Corazón de Jesús.

LAS CONFERENCIAS DE LOS CABALLEROS DE COLON SE REANUDAN EL DOMINGO

El Gran Caballero del Consejo San Agustín número 1390 de la Orden de los Caballeros de Colón, doctor Arturo Fernández, nos ruega hagamos saber a los Caballeros de Colón de la Habana y con ellos a todos los católicos, que el próximo domingo, se reanudará el Curso de Conferencias, suspendidas, el domingo de Ramos.

Disertará el M. I. Dr. Manuel Arteaga y Betancourt, sobre el siguiente tema:

«San Bernardo: (1090-1153). Abad de Clairvaux. Reforma de los Monasterios. Las Cruzadas. Devoción a María».

NO DEMORE EN DEFENDERSE

Una mojada puede traer gripe o pulmonía principiando por escalofríos o por un simple resfriado ...La fórmula de comprobada eficacia para combatir con éxito y rapidez estos males es el

LAXATIVO BROMO-QUININA

Busque en cada cajita la firma de E. W. GROVE

M.E.C.D. 2016

JUVENTUD-IBERIA EL DOMINGO EMPATADOS A 3 PTS.

Dos Juegos de Base Ball se Ofrecerán Esta Semana en el Stadium Cerveza Tropical, en Opción al Gran Campeonato de la Liga Social

PARA EL SABADO ESTA ANUNCIADO EL ENCUENTRO DE SHELL MEX Y DEPORTIVO LA LECHERA. SERAN CONTRARIOS EL DOMINGO: MIRAMAR YACHT CLUB Y NATIONAL CITY BANK

Dos buenos encuentros marca para esta semana el schedule del campeonato de baseball organizado por la Liga Social, y que se viene celebrando con extraordinario éxito en los hermosos y bien cuidados terrenos del Stadium «Cerveza Tropical».

El match comenzará a las tres de la tarde, y es casi seguro que Mongo Hernández se haga cargo del box.

El domingo, por la mañana, jugarán los teams del City Bank y Miramar Yatch Club, los cuales deben ofrecer un choque muy interesante.

MONGO AL FRENTE

Siguiendo los averages que amablemente nos envía Tony Conejo, compilador oficial de la justa, hemos encontrado que Mongo Hernández, el veterano ex-pitcher de los azules del V. T. C. sigue al frente de los bateadores del circuito con un batting de .692, que es producto de 9 hits en 14 excursiones que ha hecho al plate.

Cheo Acosta, del Deportivo Lechera, aparece en segundo lugar con un batting de .563, y Vitico Muñoz, exatleta de los Caribes de la Universidad, jugando en brillantísima forma, aparece tercero con un promedio de .538.

Incidentalmente, Vitico y Fabio de la Torre, que debutaron como miembros del team universitario en la temporada amateur de 1929, están jugando ahora con la brillantez que la crónica amateur predijo cuando los vió en acción.

Vitico parece abrirse paso cada vez más y está resultando un outfielder de mucha talla y Fabio, jugando la tercera base con rara habilidad, parece recordar en distintas ocasiones al nunca olvidado Daniel Blanco, que fué sin duda alguna el más notable third baseman que ha vestido un uniforme Caribe.

Luis L. Pedro, atleta del Vedado Tennis Club, sigue a De la Torre en los averages con un promedio de .444 y a éste siguen otros atletas más que han de aparecer en el próximo campeonato de la Liga Nacional Amateurs.

Véase a continuación el estado actual de la contienda.

ESTADO DE LOS CLUBS

	G.	P.	E.	Ave.
Shell Mex.	5	0	0	1000
Miramar Yatch Club .	2	1	1	667
National City Bank . .	2	3	0	400
Deportivo Lechera. . .	2	4	0	333
Havana Electric. . . .	1	4	1	200
TOTALES. . .	12	12	2	

BATTING DE LOS CLUBS

	V.	C.	H.	Ave.
Miramar Yatch Club .	129	19	41	318
Havana Electric. . .	191	36	53	277
Shell Mex.	156	43	41	263
Deportivo Lechera . .	176	35	42	239
National City Bank .	139	20	33	237

BATTING INDIVIDUAL

	V.	C.	H.	Ave.
J. Hernández, (SM) .	14	4	9	692
J. Acosta Glez. (DL) .	12	4	7	583
V. Muñoz (M. Y. C.) .	13	1	7	538
F. de la Torre (MYC) .	15	3	7	467
J. L. Pedro (CB). . .	18	4	8	444
E. Martín (MYC). . .	14	3	6	429
J. Agüero (SM). . .	20	6	8	400
O. Brito (CB) . . .	10	2	4	400
A. Rodríguez (HE) . .	10	1	4	400
H. Negrín (HE) . . .	23	5	9	391
J. Alvarez (HE). . .	23	5	9	391
J. Vázquez (DL). . .	18	6	7	389
A. Cordiero (HE) . . .	24	4	9	375
P. Palmero (CB). . . .	8	1	2	375
A. Mesa (MYC) . . .	12	1	4	333
M. Escobar (CB) . . .	15	3	5	333
A. Goicoechea (MYC).	3	0	1	333
C. Hernández (DL). .	12	1	4	333
I. García (HE) . . .	25	4	8	320
J. Prieto (DL).	23	5	7	304
Arturo Muñoz. (SM) .	17	2	5	294
M. Castro (MYC) . .	14	3	4	286
J. A. Fernández (MYC)	15	2	4	267
O. Parr (MYC)	15	1	4	267
J. Ramos (DL).	19	7	5	263
J. A. Rodríguez (CB) .	4	1	1	250
J. Oliva (HE).	8	0	2	250
A. Guivernau (DL). .	8	1	2	250
A. González (SM). .	20	3	5	250
L. Duthill (MYC) . .	13	3	3	231
J. Freije (CB).	13	5	3	231
J. de la Torre (B) . .	13	4	3	231
M. de la Torre (CB) . .	9	1	2	222
W. Pullen (CB). . .	14	6	3	214
A. Amich (SM) . . .	19	5	4	211
P. de la Llama (HE) .	5	0	1	200
G. García (SM) . .	15	6	3	200
A. Casas (DL).	15	2	3	200
C. Prieto (HE). . . .	21	2	4	190
J. Calvo (SM). . . .	15	6	3	176
E. Miranda (DL). . .	6	0	1	167
A. Fariñas (DL) . .	17	2	3	176
S. del Valle (HE). . .	7	4	1	143
C. Rodríguez (HE). .	15	1	2	133
M. Brito (HE). . .	19	6	3	158
F. del Castillo (SM). .	15	3	2	133
N. Camejo (SM). . .	16	8	2	125
J. Cuéllar (HE). . .	8	4	1	125
M. Ramos (DL). . . .	17	5	2	118
Fdes Hermo (MYC).	10	1	1	100
E. Astorga (CB). . ..	11	1	1	091
J. López (DL).	14	2	1	071

SOLO DOS «SKUNKS» LE PUDIERON DAR A LOS RED SOX LOS DEL «NEWARK»

SAVANNAH, Ga., marzo 30 (A. P.)—La racha de hitting de los Red Sox continuó hoy y los representantes de la Liga Americana blanquearon al Newark diez por cero

	C.	H.	E.
Boston . . . 10112023x—10	13	1	
Newark . . . . 000000000— 0	6	4	

Baterías Mc Fayden, Moore y Connolly Miner, Mamaux y Hargeaves.

ENTRE CAZADORES

Por PETER

—Empieza el tiroteo.

—Consiguieron el permiso.

—Cuatro grandes tiradas.

Por fin se inaugurará el próximo domingo la gran temporada de tiro en el simpático club lucerista Club de Cazadores del Cerro. Parece que la racha de suerte empieza ahora en el Lucero, pues las dos sociedades que prestigian ese paraje entran ahora en el deporte a laborar intensamente. Está visto que no hay mal que dure cien años...

Ayer recibimos el aviso en este sentido del Presidente del Club, señor Joaquín Doyharzábal, y aunque hablamos con él por teléfono nos era fácil adivinar la alegría tan grande que experimentaba por haber conseguido el permiso, a los dos o tres días después de haberlo negado la Comandancia Militar. ¡Las carreras en pelo que habrán tenido que dar Doyharzábal y sus colaboradores para obtener la gracia!

Como todo estaba preparado para inaugurar el domingo pasado esta semana descansarán un poco los señores de la Directiva. La calma no será mucha, pero parecerá nada, una vez que lograron vencer todos los obstáculos que se le presentaron para comenzar la season.

Así es que el domingo se efectuará la inauguración, y como ya es tradicional, habrá cuatro competencias, dos por la mañana y dos por la tarde. En Platillos se tirará la Copa del Honorable Presidente de la República y en Revólver la que dona el Gobernador de la Habana, señor Ruiz; estas dos competencias se efectuarán en horas de la mañana, que será cuando se servirá un buffet a los invitados.

Por la tarde, y después del clásico almuerzo, se efectuarán las tiradas de Rifle y Pichón, discutiéndose en estas tiradas los premios que han donado los Directores de las Galerías, señores Bustillo y doctor Porto Castañeda. Los señores socios que deseen concurrir al almuerzo, deberán avisarlo con tiempo al Tesorero del Club, señor Joaquín Rodríguez, bien por teléfono o haciéndole una visita a Neptuno casi esquina a Aguila. El precio del cubierto es de $1.25.

Ya daremos más noticias.

LUIS KID AGUIAR EN GRAN FORMA DE GANAR A CALIXTO

«El Tornado del Ring» está haciendo training con el famoso «Chocolate Reglano»

Luis Kid Aguiar se muestra optimista y asegura a cuantos lo quieren oir, que su victoria sobre Mario Kid Calixto, el próximo domingo en la arena Comercial del Cerro, es cosa segura.

El popular Tornado del Ring, se está preparando para salir cargado con los laureles del triunfo. Está llevando un perfecto «training» en la sociedad Rafael María de Labra, teniendo por compañeros de labor a un púgil que se asemeja mucho al estilo de combate del orgullo de los holgueneros; Chocolate Reglano; y todos aquellos que han visto su sección de «guantes» se han podido dar perfecta cuenta de que todavía queda «Tornado» para rato, y que poco ha de durar Calixto si el muchacho sigue su preparación de la forma que la está realizando actualmente.

Aguiar está desconocido. Ha dejado de ser el boxer que en estos últimos tiempos escalaba el cuadrilátero en malas condiciones, para salir derrotado; se ha convertido otra vez en el de antaño: en el mismo hombre que sensacionalmente derrotó a Vicente Cerdán, Humberto León y que quedó en el número uno en la eliminación que se hizo para buscarle un campeón a la división de los plumas, cuando se batió con Ben Ponteau, ganádole todos los rounds de que constaba el encuentro. Rápido, con vista y pegando con dinamita es su actual forma de combate.

Su pelea con Mario Kid Calixto nos lo dirá mientras tanto seguiremos observando cómo se van desarrollando los acontecimientos alrededor de su persona.

Los promotores que brindan a la afición el que promete resultar emotivo bout entre Calixto y Aguiar, no solamente han querido presentar éste como único atractivo sino como para que la velada del domingo resulte de grata recordación, han firmado para pelearlo en el semifinal a Rafaelito Valdés, el fly weight que carece de contrarios en su división tanto aquí como en el Sur de los Estados Unidos, donde no pudo ser vencido en los encuentros que allí celebró, teniendo que regresar por carencia de oponentes, invicto.

El adversario que le han escogido al simpático Rafaelito, es de esos púgiles del peso mínimo que siempre están a la zaga, buscando en el fragor del combate el golpe decisivo que les ha de conceder un rápido triunfo; Kid Charolito, el protegido de Alberto Herrera, Jr., que ha prometido a sus vecinos del Itramarino pueblo de Regla, una victoria sobre Valdés.

Además el programa estará reforzado por tres soberbios preliminares, en uno de los cuales Johnny Govantes, el «Al Brown Cubano», se batirá a seis asaltos con Jimmy Valentino, el ídolo de Jesús del Monte, que tan fuerte pega con la derecha.

Este preliminar tiene todas las trazas de un «star bout». Govantes tiene en su record un combate «tablas» con Joaquín Torregrosa.

Guillermito González; Celedonio Vázquez; Joaquín Jorge y Eleuterio Padilla, serán los encargados de cubrir los dos turnos iniciales de la velada que están marcados a cuatro rounds.

Milagros Deportivos - - por Bob Edgren

Ray C. Wery, el más notable de todos los atletas que han figurado en las Olimpíadas ganó diez eventos en cuatro Olimpíadas en que participó (1900, 1904, 1906 y 1908).

Que ganó seis eventos en tres justas olímpicas, correrá la carrera de 10,000 metros y el marathon en las próximas Olimpiadas de Los Angeles, estableciendo con ello un record.

Martin Sheridan ganó cinco competencias olímpicas en tres meets distintos.

BLACK BILL HOLGUINERO SE BATIRA CON JUAN PEREZ EN UNA PELEA DEL PROGRAMA DEL VIEJO FRONTON

Este será otro de los interesantes encuentros de la pelea que lleva a Baturrito y Chocolate Reglano en el star-bout. El popular Filarmónica se enfrentará con el gran Jack Santiago

Sólo un programa de boxeo tendremos el próximo sábado.

El Viejo Frontón, escenario que fué de gigantescas luchas de pelota vasca, se ha transformado en sede animadísima del pugilismo; y en el ring que se alza sobre la cancha de asfalto, librarán sensacionales batallas los pugilistas más sobresalientes de la hora.

Baturrito, el muchacho de Holguín, tendrá por antagonista esa noche al Chocolate Reglano, al ultramarino que está poniendo muy alto su nombre de combate y demostrando que no lo lleva de adorno, sino por su semejanza con el campeón mundial de peso ligero junior.

El Holguinero

Sólo aquellos que revistiéndose de una conformidad sin límites dejaron de asistir a las recientes y más emotivas peleas celebradas en la Habana, desconocen cuál ha sido la labor estupenda de esos muchachos en sus salidas últimas; únicamente aquellos que no vieron cuando los puños formidables de Chocolate Reglano, hundiéndose en la mandíbula de Joe Coego y de Luis Kid Aguiar, los derribaron inconscientes; únicamente los que perdieron el espectáculo de la caída de Castor Fernández—el valiente boxer astur—tras un par de golpes soberbiamente administrados por Baturrito: únicamente los que han vivido al margen de los acontecimientos pugilísticos en los tres meses pasados, podrán desconocer la magnitud de ese star bout.

BLACK BILL HOLGUINERO

Y si gran interés tiene el star bout no menos puede decirse respecto a la pelea semi-final y a las otras que completan el programa Pincho-Parga del próximo sábado.

Black Bill Holguinero, el sensacional muchacho conceptuado como «el campeón sin corona de Oriente», tendrá un encuentro con Juan Pérez, dotado también de un record estupendo, aunque sin poseer el ballyhoo que otros menos notables han logrado.

Juan Pérez ha derrotado durante su carrera a Castor Fernández, al Mudito de Casa Blanca y, moralmente, a Torregrosa, pues aunque el veredicto de los jueces fué tablas, en la conciencia popular quedó la pelea como una victoria para Juan.

Una de las figuras más pintorescas del ring, Carlos Ríos, conocido por Filarmónica, el trovador callejero que suelta su instrumento musical para apoderarse de los guantes y brindar fieros combates, peleará en el tercer encuentro de la noche, teniendo por antagonista a Jack Santiago, peleador de campana a campana.

Prudencio Arce, valiente peleador, se las verá con el recio pegador José Díaz Canseco, un españolito cuyas últimas demostraciones lo han hecho acreedor a la observación de los críticos.

El match de apertura de la noche será a base de Tomás Barredo y de Isidro Delgado, un par de señores que van en busca de la reputación de que disfrutaban, perdida por mor de la excesiva confianza y de los descuidos inherentes a esa actitud.

Como puede advertirse es un programa completo el que ofrecen los promotores del Frontón para el próximo sábado. Un programa que brindará emoción desde el comienzo hasta el epílogo a los fanáticos que se congreguen en el que fué templo ruidoso de la pelota vasca.

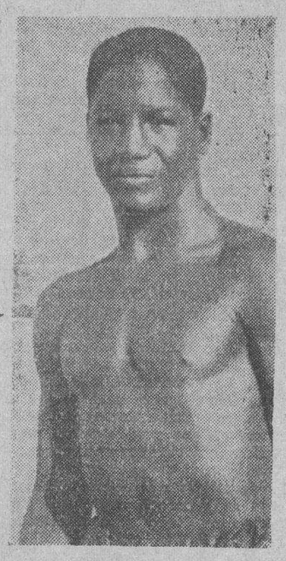

CHOCOLATE REGLANO, uno de los pugilistas cubanos más amigo de anestesiar a sus contrarios, se batirá el sábado con Baturro.

2 CUCHARADAS DE Poción 504
Curan las enfermedades secretas
BALSAMICO - RAPIDO - SEGURO

Doble Juego de Interés se Ofrecerá Esta Noche en el Floor del Deportivo Asturias en Opcion al Campeonato Juvenil de Basket

LOS TEAMS DE LA SOCIEDAD DE MARIANAO Y TELEFONOS, COMPETIRAN EN EL ENCUENTRO INICIAL, Y CUBANELECO Y LA JUVENTUD ATLETICA VIBOREÑA EN EL SEGUNDO MATCH

El Campeonato de basket juvenil que con tanto éxito se inició el pasado martes por la tarde, celebrará esta noche su segundo programa de la temporada, la cual a juzgar por el resultado de la función inaugural, promete resultar altamente interesante y reñida.

Cuatro nuevos teams saldrán esta noche al floor en un afán de apuntarse la victoria y lo más probable es que los cuatro ofrezcan a los fanáticos dos juegulitos de muchísimo interés.

EL PRIMER MATCH

En el primer turno de la noche jugarán los boys de la Sociedad de Marianao con el Club Teléfonos que tienen muy buenos equipos. Y parece colocados en disposición de ofrecer un game bastante movido.

El Teléfonos, bien guiado y sacándole producto a la velocidad de sus players puede hacer mucho en el choque y la Sociedad de Marianao, considerada por muchos una de las aspirante al triunfo final, puede darle mucho que hacer en los cuarenta minutos del juego.

Este incidentalmente, comenzará a las nueve en punto de la noche.

SEGUNDO GAME

En el juego estelar debutarán los muchachos de Sorsoro Zudaire, los veloces boys del Club Cubaneleco, que han logrado multitud de victorias en sus desafíos de exhibición.

Valiente, Valdés, Marrerito, Sigarroa y el constante Campaló, saldrán al floor listo para capturar el primer éxito del campeonato y es casi seguro que los alcancen a pesar de que tendrán que vérselas con un team fuerte como el de la Juventud Atlética Viboreña.

Estos, ayudados por sus prácticas, pueden sorprender.

PROXIMOS GAMES

Los próximos encuentros anunciados son:

SABADO:

City Bank Club contra Club Pepe Antonio en el primer turno; Deportivo Luyanó vs Club Ferreteros en el segundo.

MARTES:

Club Mendoza vs Club Huguet; y Atlético de Mazorra contra el Deportivo Luyanó.

JUEVES:

Católicos de Guanabacoa contra La Salle y Deportivo Asturias contra Colegio Syzarte.

SABADO:

Sociedad de Marianao vs Cubaneleco y Teléfonos contra Atlética Viboreña.

JUNTA DEL VIERNES

El viernes se efectuará una junta en el Club Deportivo Asturias para tratar de la protesta presentada por el coach del Colegio Suzarte con motivo del uso hecho por el coach de La Salle de un jugador inelegible en el encuentro inaugural del martes.

DOS IMPORTANTES SERIES DE BASKET INICIAN EL SABADO

Una comenzará en Camaguey y la otra en Cárdenas. El Ferroviario saldrá mañana

Mañana por la noche, en el tren de las diez y cinco minutos, embarcará con rumbo a la ciudad de Camagüey el equipo de basket ball juniors del Club Ferroviario, que va a celebrar los dos primeros juegos de la serie interprovincias con la representación del Club Atlético Bernabé de Varona.

Un verdadero acontecimiento resultará el inicio de esta competencia que ha de producir beneficio enorme en los deportes amateurs, pues será el feliz comienzo de una serie de provechosos intercambios entre todos los atletas nacionales. Ramón Azcárate prepara a sus hombres y los mantiene en un training riguroso. Sus jugadores en Camagüey serán también fiscalizados por el hábil instructor que tiene un verdadero empeño en conquistar el trofeo que ha sido donado por nuestro colega «Información». Además de este nuevo triunfo de los Pulgarcitos, significará mucho en la moral de sus players e imprimiéndole realmente importancia a su título conquistado brillantemente en las competencias pasadas.

Morilla, Santana, Blao, Seoane Blanco, Rodríguez, Vila, Velo, Jiménez, serán los integrantes del team ferroviario. El primer juego se efectuará el sábado 2 por la noche, y el siguiente el domingo tres, a las cuatro de la tarde. El espléndido terreno del Atlético de Camagüey será escenario del magno evento al que concurrirán fanáticos y excursiones de toda la provincia. Los camagüeyanos jugarán en la Habana el jueves 7 y viernes 8, o séase inmediatamente.

TELEFONOS VS. CARDENAS

Otra serie de basket ball de importancia comenzará el sábado también. Nos referimos a la final del Campeonato Senior de la Unión Atlética de Amateurs. El Teléfonos embarcará en las primeras horas del sábado con rumbo a la Perla del Norte. El team cangrejero espera a sus visitantes que concurren a disputarle la corona nacional del deporte que se ha impuesto. Parece que se observará algún cambio en el line up de los telefonistas. Julio Fernández, es probable que ocupe el center; Julio Núñez un Forward, Casas el running guard, quedando ocupadas el resto de las posiciones por Cardoso, el maravilloso player y Cheo García. Será ésta la más potente combinación para resistir al Cárdenas, que algo serio resulta con Ricardo Trujillo, de figura central. Los dos primeros juegos, repetimos, se celebrarán sábado y domingo entrantes, en los terrenos del Club Deportivo de Cárdenas. Los campeones visitarán la capital el 9 y el 10.

REG

Balompié

por Fernando de GALARZA

EL SABER PERDER. FORTUNA SPORT CLUB, ORGANIZA GRAN HOMENAJE A SU JUGADOR BENITO MIRO

Saber perder es un placer de los Dioses. Recordamos cuándo y quien hizo la frase.

Estábamos en la sala de juego del Casino de Madrid, y el que fué notable periodista, Director de la Correspondencia de España, que se firmaba con pseudónimo de «Juan de Aragón», un demasiado aficionado, acababa de perder la última peseta de aquel día a un «encarnado gana color pierde».

Con la tranquilidad acostumbrada se levantó de su asiento, y muy afectuosamente se despidió de los compañeros de mesa. Uno de los «puntos», que también estaba perdiendo le dijo malhumorado, no se puede venir aquí, no hay manera de ganar, y, Don Juan, muy sonriente, le contestó: jugar es un placer, pero saber perder es un placer de los Dioses.

En todos los juegos donde existe el azar, se puede repetir para recomendarla, la frase de aquel formidable jugador. Y en el futbol que también es juego de azar, conviene hacer esta advertencia a algunos clubs que, en cuanto ven el marcador en su contra se descomponen y no saben sentir el deporte, que en el futbol jugar es un placer, pero saber perder es ser un verdadero deportista.

Se está en pleno Campeonato, y por lo tanto, en los momentos que más pasión se lleva a los partidos, y esta condición humana por excelencia y muy plausible y necesaria, tiene un límite señalado por el dominio que de nosotros mismos tenemos evitando así, escenas y manifestaciones que después al analizarlas con calma, se lamentan.

Hacen el efecto esos equipos que se alteran perdiendo todo control de juego a las personas que discutiendo con calor una cuestión, en cuanto se les terminan los argumentos y el léxico para contestar, insultan o profieren palabras «groseras», innecesarias ya que con ellas no se aumenta ni en una línea la fuerza de un argumento.

Calma lo mismo en los partidos que después de terminados, en las personas que por ser las directoras, son las llamadas a apreciar con mas ecuanimidad las cosas.

Hay como en el juego, rachas buenas y malas. Todo a favor, no hay problemas, cuando los asuntos se ponen difíciles, es cuando se precisa más tranquilidad. Los equipos en esos momentos malos es cuando más cuidados y atenciones requieren. Curas de reposo y tranquilidad que son las mejores medicinas.

Recientemente al club Campeón Nacional, le pasó algo de eso. Una racha mala, de pérdidas y de empates, que lo alejaron del primer puesto en competencias que se tenía la natural ilusión de conquistar. Mejorar lo que hacía falta: alentar a lo que por ser bueno no había por que considerarlo malo, al fallar una o más veces, y en plazos breves las fuerzas vuelven a nivelarse, restableciéndose la normalidad, que un exceso de nerviosismo consideró como algo enorme y de difíciles remedios.

El consejo puede darse con carácter general y a los que en este momento puede considerárseles como caso particular, creemos sepan comprenderlo.

Y que nos guía una buena intención no consentimos que nadie lo ponga en duda.

HOMENAJE A BENITO MIRO

El «Fortuna» festeja el 9 de abril a uno de los más formidables atletas defensores de la efe gótica.

Katzer, Miró, Castro... Son nombres que deben quedar escritos con letras de oro en la historia del foot ball del club «Fortuna». Dos de ellos están prestando sus servicios en el «Deportivo Centro Gallego», pero Miró ha preferido marcharse a España.

Y los fortunistas todos y con los fortunistas también los verdaderos deportistas, han preparado un homenaje que ha de ser marco adecuado para la valía y la honradez deportiva de que está poseído Benito Miró.

A Miró se le recordará por mucho tiempo en nuestros campos de deportes. Aún resuenan los aplausos clamorosos de los 6,000 expectadores, que le tributaron en el beneficio para las víctimas del terremoto de Santiago. Electrizados por una jugada de las que sólo ese gran defensa podía de forma tan rápida concebir y ejecutar con tanta limpieza.

Miró será despedido como se merece un consagrado; como se le debe despedir a un caballero sin tacha.

FEDERACION DE FUTBOL DE HABANA

Acuerdos adoptados por el Comité Directivo en su sesión ordinaria celebrada el día 29 de marzo del año 1932.

1.—Se dió lectura y aprobó el acta de la sesión anterior.

2.—Darse por enterados de los acuerdos adoptados por el Colegio Provincial de Arbitros de la Habana en su sesión ordinaria celebrada el día 22 de los corrientes.

3.—Dando cumplimiento a un acuerdo adoptado por el Colegio Provincial de Arbitros en su última sesión se acordó, interesar de los clubs aconsejen a sus jugadores la cooperación más entusiasta entre ellos con el fin de que no dificulten la labor de los árbitros durante el desempeño de sus cargos.

4.—En cuanto a una comunicación enviada por el Iberia Foot-Ball Club solicitando la revisión del acuerdo número cuatro de la sesión celebrada el día 22 de marzo, se acordó no acceder a ello en virtud de que sería sentar un precedente para el futuro que perjudicaría notablemente a todos los acuerdos que adopte para lo sucesivo esta Federación.

5.—Descalificar QUINCE días al jugador Pelayo García Hernández, del Club Juventud Asturiana, por la práctica de juego sucio con expulsión del terreno de juego en el partido celebrado contra el Club Deportivo Centro Gallego el pasado domingo en el Stadium Tropical.

6.—Se aprobaron las actas de los partidos celebrados el día 27 de marzo en el Stadium Tropical.

7.—Se aprobaron las siguientes altas de jugadores: Por el Iberia F. C. Ubaldo Sambad Govín y Antonio Bermejo Ezequiel: por el Deportivo Luyanó, Jesús Rodríguez Pérez y Francisco Mascaró Baguer; por el Deportivo San Miguel, Francisco Alvarez Fernández, Jesús Díaz Sirgo, José Loredo Miranda, Isolino Araujo Fernández, Luis Araces Rodríguez, Jesús Prieto Blanco, Rogelio Díaz González, Luis Gancedo Vega, Valeriano Ramos Menéndez, David Arias Fernández, José Blanco Vieta y Salustiano Alvarez Padías; por el Sporting F. C. Maximiliano Quesada Díaz y Ramón Dorado Hernández; por el América A. C. Diego González García y Amado González García y por el Loma F. C. Francisco López Calderón.

8.—Se acordó que para cada programa que se celebre sea designado semanalmente un presidente de un determinado Club de primera categoría, el cual estará obligado a encontrarse en el Stadium a las doce y media del día a fin de que dicte las órdenes que crea más oportunas a los Delegados económicos de los distintos clubs para el mejoramiento de la fiscalización de las entradas de los partidos.

9.—Designar para el programa que tendrá lugar el domingo en el Campo Polar, al señor Presidente del Iberia Foot-Ball Club.

10.—Aumentar un carnet más, o sea a 16 los que para lo sucesivo tendrán derecho a utilizar cada Club de primrea categoría serie A con destino a sus jugadores, entrenadores y masajistas.

11.—Programa para el domingo día 3 de abril en el Campo.

1 Rafael María de Labra vs. Deportivo Covadonga.

2.10 Catalunya Sports Club vs. Olimpia Sporting Club.

3.45 Juventud Asturias vs. Iberia Foot-Ball Club.

Delegado Deportivo el señor José García Tenreiro.

EMPATO EL TEAM FORTUNISTA CON EL L. DE MANTILLA

El batting de Arredondo y Falla ligado al buen pitching de P. Alonso produjo el triunfo.

Ayudados por el excelente batting de Falla y Arredondo, que está recuperando su forma de anteriores campeonatos, por el fielding de Salgado y Navarrete, así como por el pitching de Alonso, la novena de base ball del club Fortuna se apuntó el pasado domingo un sensacional triunfo sobre el team del Liceo de Mantilla en el campeonato que se ha venido efectuando en los terrenos de Mantilla Park en opción a la Copa Mederos.

FORTUNA

	V.	C.	H.	O.	A.	E.
A. Arredondo lf . .	3	1	2	3	0	0
M. González 2a. .	3	0	0	4	2	0
A. Falla 3a. . . .	4	2	2	2	3	0
P. Alonso p	4	0	0	0	2	0
R. Cordeiro c . .	4	0	1	4	1	0
M. Avoy cf. . . .	3	0	2	2	0	0
Navarrete rf . . .	4	1	0	2	1	0
L. Salgado 1a. . .	3	0	1	10	0	0
R. Carmiño ss . .	3	0	1	0	2	1
Totales . .	31	4	9	27	11	1

LICEO DE MANTILLA

	V.	C.	H.	O.	A.	E.
C. Hernández 1a. .	5	0	1	11	0	0
Ballesteros ss . .	4	1	2	2	4	0
A. Paituví 2a. p. .	5	0	0	1	0	0
M. Pujolá cf . . .	5	0	1	3	0	1
M. Cueto lf . . .	2	1	1	2	0	0
A. Quintela c. rf .	4	1	2	4	0	1
A. Gómez rf 2a. .	3	0	1	1	1	0
M A Rodríguez 3a c	4	0	0	1	4	0
V. Paz p.	0	0	0	0	0	0
A. Ruiz 3a	4	0	1	2	3	0
Totales . . .	36	3	9	27	12	2
FORTUNA	112	000	000	—		3
L. MANTILLA . .	010	010	100	—		3

Carreras empujadas: Quintela C. C. Hernández, Pujolá, Falla 2, González. Home run: Falla 2. Three base hits: Arredondo, Cueto. Sacrifice Hits: González. Stolen bases: Navarretee, Avoy, Hernández. Double play: Navarrete a Salgado. Struck out: Paz 0; Paituví 1; Alonso 5. Base on balls: Paz 0; Paituví 1. Alonso 3. Dead ball: Alonso a Ballesteros. Observaciones: Avoy obtuvo la base en el cuarto por obstrucción del catcher. Hits a los pitchers: a Paz 5 en 2 1-3 inning y 12 veces. Lo perdió Paz. Pass ball: Rodríguez. Umpires: Sirique home; S. García bases.

M.E.C.D. 2016

HABRA CARRERAS DE PRUEBAS HOY EN "O. PARK"

SPORTS DIARIO DE LA MARINA SPORTS

AÑO CIEN — LA HABANA, JUEVES, 31 DE MARZO DE 1932 — PAGINA QUINCE

FRANK CROSETTI, que constituye la sensación en fielding y batting del grupo de reclutas que se están probando este año en las Mayores, parece destinado a brillar por derecho propio en el equipo de los Yankees. Frank, considerado una estrella de la Liga del Pacífico en 1931, ha sido designado para sustituir a Lyn Lary en el short y hasta ahora no ha dado motivos para que Joe McCarthy se haya arrepentido de su decisión.

Esta Tarde se Efectuará Una Fiesta de Prueba en el Hipodromo de Oriental Park y de Ella Podrán Participar Todos los Aficionados al Sport

GEORGE LOTT FUE ELIMINADO EN EL TORNEO DE TENNIS

Otro jugador de la U. de Texas, Karl Kamrath, ganó en dos sets, score: 6-4, 7-5

HOUSTON, Texas, marzo 30. AP. George Lott, de Chicago, sembrado en el número 2, fué eliminado esta noche en el torneo anual por invitación de Houston, por Karl Kamrath, de la Universidad de Texas, 6-4, 7-5.

Fué una sorpresa tan grande casi como la de ayer cuando Ellsworth Vines, campeón nacional y sembrado en el número 1, fué derrotado por Marti Buxby, otro player de la Universidad de Texas.

Willmer Allison, de Texas, sembrado en el número 3; Bilbert Hall, de New York, con el número 4 y Junior Coen, de Kansas City, sembrado en el 5, siguen compitiendo.

LA GRAN DEMANDA QUE HAY PARA ENTRADAS DE BOTELLA NOS PERMITE DECIR QUE HABRA MUCHA CONCURRENCIA LOS DIAS DE CARRERAS EN «O. PARK»

Hípicos Celtas, Visigodos y Siboneyes comparten el júbilo con los de U. S., porque sólo a tres días vista estamos de la inauguración del mitin veraniego de turf tipo standard que el próximo sábado logrará perfecta arrancada en el bello feudo de Oriental Park bajo los auspicios del Club Hípico de Cuba.

Y ya en la tierra del último octavo, son de yuca agria los apresto que se llevan a cabo para que todo funcione con precisión al alzarse la cortina escénica que habrá de poner término a la nostalgia que en breve lapso han sufrido los adictos al sport de los reyes.

COMO APERITIVO

Están rindiendo la tarea del indio, que en criollo equivale a una pega de dieciseis horas y libre hasta mañana, el manager Tony Carrillo secundado por regular escolta de chambelanes. El papeleo en el camerino administrativo es multicolor y enciclopédico, pero el cartero de Marianao sigue descargando las misivas de todas procedencias, sin que falten aquéllas de todo ingenuo, en las que algunos cristianos se desculegan con evangélicas preguntitas sobre la clase de pienso que ingieren los caballos que van a seis furlongs, en penúltimo párrafo inquieren sobre la posibilidad de entrar en nómina, y finalizan con petición de pases, haciendo paternales votos por que todo marche bien en el Club Hípico y que sea pronto restaurado a su hogar el pequeño Lindbergh.

FAENA A TODA MARCHA

Iniciaron ya José Martell y Sergio Macías en el sector del racing secretary. A. A. Hall en el paddock que habrá de comandar y el teniente Abelardo Malberty, que ayer tarde, en unión de sus segundos tocó a zafarrancho de combate con los aparatos de arrancadas, que funcionaron a la caja, por lo que el starter se mostraba altamente encantado de la vida tras el fuerte simulacro.

DOS CARRERAS DE ENSAYO GENERAL

Mientras Java, Shanghai y Mondoñedo se ponen de acuerdo para que fabricantes de azúcar y sembradores de caña logren el tan ansiado respiro, el alto mando del Club Hípico de Cuba, que no está inspirado en las teorías de la fuacatinaria depresión que agobia el mapa, decretó ya que cada engrane esté debidamente lubrificado y en su puesto para disparar a guisa de ensayo general dos carreras a seis furlongs esta tarde en Oriental Park.

Serán dos carreras con todas las de la ley, y tal como si se tratara de función oficial.

Directivos, administración, mutua, nuevo sistema de Daily Double, taquilleros, porteros, acomodadores, el niño de «siga chofer...», starter, caballos, jockeys y demás componentes del gran elenco turfista en plena acción.

SERA DE BOTELLA PARA EL PUBLICO

Este gran ensayo general, con todas las características de una genuina fiesta de turf, dará comienzo en los diversos sectores a la hora de costumbre, y las carreras a las dos y media en punto. El público tendrá libre acceso a Oriental Park en esta función de prueba, que como antes se dice, ha de celebrarse mañana jueves.

ENTRIES PARA EL INAUGURAL

Desde hoy se recibirán en la oficina del racing secretary las inscripciones para el Inaugural Handicap a seis furlongs, estelar del programa del próximo sábado. Los pesos serán asignados y se darán a conocer pasado mañana.

GRAN DEMANDA DE BOTELLAS

Desde que se comenzó el reparto de botellas para el mitin hípico que el próximo sábado dará comienzo en Oriental Park, la oficina del manager Tony Carrillo es el objetivo de las masas de aficionados. Hacia allí deberán encaminarse los que se crean con derecho a ellas y no esperar a que el maná les llueva del firmamento.

Directiva del Club Hípico de Cuba

Dr. Alberto Inclán, presidente; Dr. Ricardo Dolz, presidente de honor; Julio Blanco Herrera, vice presidente; Frank Steinhart, vice presidente; S. S. Friedlein, vice presidente; Dr. Antonio Carrillo secretario; Dr. José de Alvaré, vice secretario; Juan Alvarado, tesorero; Dr. Gustavo García Montes, vice tesorero.

FUNCIONARIOS DE LAS CARRERAS

George P. Foster, presidente de los Stewards.

STEWARDS

Dr. Jorge García Montes, Dr. Eduardo de Cárdenas, Robert McArdle, José Martell

JUECES DE LLEGADA

Dr. A. Carrillo, Dr. José de Alvaré, Ing. S. Macías, J. R. Hernández Figueroa, Tte. P. R. Hiribarne.

OTROS FUNCIONARIOS

José Martell, secretario de las carreras; Dr. José de Alvaré, Auxiliar del secretario; Tte. A. Fernández Malberty, starter; Ing. Sergio Macías, pesador; Alfred A. Hall, juez de paddock y pista; Dr. Eduardo Angles, médico; doctores H. Valdivieso y R. Gómez Murillo, veterinarios.

JUNTA DE HANDICAPERS

J. Martell, G. López Muñoz, Ing. S. Macías.

DICE MACK QUE NO HAY MOTIVO PARA UN CAMBIO

«Ese line up», dijo, «ganó tres Campeonatos y puede ganar otros más este año»

FILADELFIA, marzo 30 (A. P.)—Tostado por el sol de la Florida y en perfecto estado de salud, Connie Mack regresó hoy a Filadelfia, desde el training camp de los Atléticos, listo para empuñar el mando de su club y llevarlo a un nuevo pennant: cuarto consecutivo de la Liga Americana.

«Nuestra temporada de training no ha mostrado razón alguna para que me decida a cambiar mi viejo line up—dijo Mack a la comisión que le recibí—. Ese line up ganó tres campeonatos y todavía puede ganar otro».

«Tenemos mejores reservas este año que en el pasado. Colerman me ha impresionado como un verdadero hitter y un joven que nos será muy útil.

«Y en Oscar Roettger no sólo tenemos un gran bateador, sí que también un excelente fildeador y un hombre que posee gran experiencia en las menores y que puede saltar fácilmnte a las mayores.

«Entre los pitchers, Merrit Cain ha demostrado soberbias condiciones.

«Dib Williams no se presentó en los comienzos del training como lo hizo en la temporada pasada; pero en los últimos días ha mejorado y demuestra volver a ser el que fué. Joe Boley fué el hombre que nos hizo abrir los ojos. Luce mejor que en los últimos años. Su brazo otra vez parece fuerte y está sacando a los corredores por enorme ventaja.

«En cuanto a la próxima temporada, espero una lucha más reñida; pero espero que podremos salir victoriosos otra vez. Usted sabe, los Yankees lucen peligrosos. En el último mes de la última temporada constituían el mejor team de las Mayores. Podían haber acabado entonces con cualquier contrario. Y ahora que han reforzado su infield con Srossetti y Saltzgaver, serán duros de pelar.

«Las noticias que he recibido del Oeste me indican que los White Sox del Chicago han mejorado mucho. En realidad los viajes al Oeste no serán fáciles este año. Todos los teams de esta parte del circuito parecen haberse reforzado.

«Esperamos una lucha más reñida este año y aun cuando esperamos ganar, tendremos que dar la batalla en todo el camino».

Aunque a ustedes les parezca mentira, la Universidad de Yale tiene en su team de base ball un capitán que es manco. Aquí lo tenemos; se trata de Ed Warren, un muchacho entusiasta que perdió su brazo en un accidente automovilista sufrido durante los meses invernales. Al iniciarse el entrenamiento primaveral del equipo colegial de Yale, Warren, con un solo brazo, reportó a las prácticas y ha asombrado al coach Joe Wood, que fué en otros tiempos un pitcher de la Liga Americana, con sus prodigiosos lanzamientos.

Anoche no Faltaron los Populares en el "Cuco" Fronton Habana-Madrid

Pastrana y Azpeitía dejan en 25, a Ozquila y Cubota. Otro gran estelar tristemente de calle. Lo ganaron pronto y bien, Emilio y Labat Menor. Iturrino y Mina, no hicieron más que 15. Ganaron el final Valenzuela y Buendía Mayor; pero Alí y Labat Mayor se asomaron al 27.

ESTELAR DE HOY: SARMIENTO-FLORENTINO CONTRA ANDRES-GAYARRE

Miércoles Popular. Todos los populares en la Casita Criollo; cada cual en el lugar que debe ocupar cada uno; fanáticos y fanáticas americanos; fanáticas y fanáticas del patio; fanáticos, además de todas las series, razas y colores de este mundo correntón a través del piélago inmenso del vacío.

Por eso aparecen, llenos, barrotados, flotantes en su inmensa alegría, todos los palcos, todas las canchas, todos los tendidos y las altas y empingorotadas gradas donde se ponen de acuerdo con el diapasón del grito los gargantúas de las gargantas de bronce. ¿Qué hubole?

—Nosotros buenos, gracias y no hay de qué darlas, siempre atentos a ejercer el grito o el aplauso siempre que las circunstancias de altura o los paraguazos sonoros lo hagan menester. Y «haiga» salud. Se acabó el barullo y se inició el silencio precursor a todos los grandes peloteos, en la disputa del prólogo, que peloteaban los blancos Pastrana y Azpeitia, contra los azules Ozquila y Cubota. Que nos disparan con certera ametralladora una quincena superior, con empates que se aplauden en ocho; doce y quince. Se acabaron. Pues con una tanda de las atildadas se lo llevaron los blancos. Los dos azules, mal que bien, quedaron en 25. Boletos a $1.80. Más boletos; de la primera quiniela a de Alí a $5.40 y combinada de Alí y Ozquila a 22 pesos.

Más peloteo: el del gran estelar de la noche «dil populo»; entre los blancos Iturrino y Mina, contra los azules Emilio y Labat menor. Y otra vez por discrepancia de pareceres entre los dos pares de cestas, no ha lugar a deliberar, que dicen jueces y magistrados; pues los dos azules imponentes, formidables y aplanadores, hicieron polvo a los blancos como para llenar catorce moteras de señorita bonita. Los dos azules feos, descompuestos y bastante paraguleros, no pasaron de los 15. Lo único bonito que hicieron. Boletos a $2.20. Más boletos de la segunda quiniela, de Labat menor a $12.40 y la de este Labat y la de Gayarre a $24.00.

Llegan cabizbajos y pensatibles los jóvenes disputantes del de «apaga y vámonos»; los blancos Valenzuela y Buendía mayor, contra los azules Alí y Labat mayor; que entran bordando bravo en toda la primera quincena, que empatan, con aplauso de los espíritus quiméricos en diez; once; doce y el salao 13. Salao todo el mundo fanático; pues los dos blancos, echándose la carabina de Ambrosio a la cara, acabaron con los azules, que en una hermosa defensa queda en los respetables de 27. Boletos a $1.20. Para hoy lo mismo sobre lo mismo de ayer.

Un estelar con cachimba.

DON FERNANDO.

FRONTON HABANA MADRID

Programa oficial para la función de hoy a las 8 y 45:

Primer partido, a 30 tantos. Salvador y Buendía menor, blancos, contra Constante y Echanique, azules. A sacar los blancos del cuadro 14 y los azules del 14 y medio.

Primera quiniela: Salvador; Buendía menor; Constante; Echanique; Cubota; Zamora.

Segundo partido a 30 tantos, Sarmiento y Florentino, blancos; contra Andrés y Gayarre, azules. A sacar ambos del 14 y medio.

Segunda quiniela a 6 tantos: Guillermo; Montes mayor; Buendía mayor; Azpeitia; Vallejo; Florentino.

Tercer partido, a 30 tantos: Alí e Ibarlucea, blancos, contra Guillermo y Montes mayor, azules. A sacar ambos del 14 y medio.

AD LISKA TENDRA UNA OPORTUNIDAD PARA IR AL CLUB «WASHINGTON»

BILOXI, marzo 30 (A. P.)— Ad Liska, prometedor lanzador de bola submarina que no pudo lograr quedarse con los Senadores del Washington, tendrá una nueva oportunidad.

Actuará en el box del Chattanooga cuando este team juegue con los Senadores en Selma, Alabama, el sábado y si se muestra efectivo es muy probable que se quede con el Washington.

EN UN NOVENO INNING EMOCIONANTE GANARON LOS ROJOS DEL «CINCI»

ORLANDO, marzo 30.—AP.—A pesar de dos home runs bateados por Jimmy Foxx y a que en dos ocasiones tomaron la delantera, los Athletics del Filadelfia fueron derrotados por los Reds del Cincinnati hoy, con score de 10 por 9.

Foxx disparó su primer cuadrangular en el inning inicial con dos hombres en bases. Su segundo bambinazo lo conectó en el noveno y dió a los Athletics una ventaja de dos carreras.

Heath, inicialista de los Rojos, duplicó la hazaña, en la mitad del noveno correspondiente al Cinci, con dos hombres en las almohadillas.

Filadelfia	500 000 112—9
Cincinnati	310 030 003—10

LOS GIGANTES GANARON EN EL PRIMER TERCIO DEL JUEGO AL MISSIONS

SAN FRANCISCO, marzo 30. AP.—Oportuno hitting en el primer inning y un pequeño rally de dos carreras en el tercero, dió a los Gigantes del New York una victoria de 5 por 4, sobre el San Francisco Missions.

Len Koenecke, outfielder reclutá, comenzó la anotación con su triple que metió a Critz en home en el primer acto. Las cinco carreras le fueron anotadas a Herman Pillette.

Walker lanzó todo el match por los Gigantes.

	C.	H.	E.
N. York	302 000 000—5	9	4
S. Francisco	002 020 000—4	11	3

Baterías: Walker y Healey. Pillette, Lieber, Briggs, y Ricci. Mc Isaac.

CAMBIANDO sus bujías antiguas por las nuevas y mejoradas Champion conseguirá Ud. mejor funcionamiento en el motor. Un juego de bujías nuevas todos los años devuelve su costo por la economía de gasolina y aceite que produce.

Representantes de la fábrica:
C. H. MacKay
Avenida 7, entre 34 y 36, Miramar
Habana

Bujías Champion
TOLEDO, OHIO, E. U. A.

Nuevo Record de Natación en 1.500 Metros

NEWHAVEN, marzo 30.—A. P.—Clarence (Buster) Crabbe, de Los Angeles Athletic Club estableció un nuevo record americano de natación para los 1.500 metros en la piscina de Yale y ganó el primer evento del Campeonato de natación de la A. A. U.

Llegando a la meta con quince yardas de ventaja sobre James Cristy, de la Universidad de Michigan, que alcanzó el segundo puesto, Crabbe hizo la distancia en 19 minutos y 45 3-5 segundos. Rompió por más de 20 segundos su record americano, de 20.06 ⅕ segundos establecido en Honolulú el día 17 de julio de 1930.

Las luchas por el campeonato comenzarán mañana con más de 93 nadadores y divers listos a entrar en acción.

EN UN JUEGO DE MUCHOS BATAZOS VENCIERON LOS BRAVES AL SAN LUIS

BRANDETON, marzo 30. AP.—Los Braves de Boston y los Cardenales del St. Louis batearon libremente hoy y los Brave salieron triunfantes de la batalla a estacazos con una victoria de 11 por 9 en el match final de exhibición de los campeones en la Florida.

Los Braves batearon ocho hits a Derringer y ocho a Stout, conectando los Cardenales 11 y los pitcher del Boston.

	C.	H.	E.
Boston	200 001 206—11	16	1
St. Louis	011 300 013—9	11	3

Baterías: Cunningham, Mc Afee, Betts, Mangun y Hargrave. Derringer, Stout y Wilson.

RIP COLLINS DEVOLVIO SU CONTRATO DE ESTE AÑO CON LOS BROWNS

AUSTIN, Texas, marzo 30.—AP.—Rip Collins, veterano lanzador de las mayores, tratará de contener a los criminales de Texas en vez de a los sluggers de la Liga Americana en este verano.

El mal estado de salud ha obligado a Collins a devolver su contrato sin firmar que le enviaron los Browns del St. Louis y a unirse a los «Texas Rangers».

William W. Sterling, jefe de los «rangers», anunció hoy que había «firmado» a Collins.

TOM OLIVER TODOS LOS DIAS SE DISTINGUE EN EL FIELDING DE ESPALDA

SAVANNAH, Ga., marzo 30 AP.—Tom Oliver, de los Red Sox, se está haciendo de una gran reputación como velocísimo outfielder. Ayer continuó su record diario sensacional, de cogidas corriendo de espaldas.

BILL TERRY ESTA VEZ DICE QUE GANARAN LOS GIGANTES DEL N. YORK

SAN FRANCISCO, marzo 30 AP—Bill Terry, el menos comunicativo de los players del New York Gigantes ha roto su costumbre de no hacer profecías y augura un triunfo para los neoyorquinos este año.

MRS. HELEN WILLS VA A EUROPA A JUGAR EN LOS TORNEOS FRANCESES

SAN FRANCISCO, marzo 30. AP. Mrs. Helen Wills Moody, la mayor jugadora de tennis de los Estados Unidos, dijo hoy que irá hasta Europa para tomar parte en varios torneos.

Agregó que espera competir en los torneos franceses.

UN ALEMAN EMPATO EN EL PRIMER LUGAR DEL TORNEO DE CARAMBOLAS

NUEVA YORK, marzo 30. (AP.)—Albert Poensgen, de Alemania, campeón defensor, se apuntó su séptima victoria consecuetiva en el campeonato de carambolas al cuadro 18.2 y se aseguró por lo menos un empate en primer lugar.

Poensgen, el único player invicto del torneo, derrotó a Francis S. Appleby, de New York, 400 por 328 en 29 innings.

PIERDEN LOS PIRATAS EN ONCE INNINGS, 6 x 5 CON EL «LOS ANGELES»

LOS ANGELES, marzo 30.—AP.—Los Piratas del Pittsburgh están locos por saber a quien se le ocurrió llamar al club local «Los Angeles» cuando parecen verdaderos demonios.

Jugaron otro match de extra-inning hoy, sólo para ver como Larry Frenhe era destrozado y como sus contrariones salían victoriosos, 6 por 5.

	C.	H.	E.
Pittsburgh	000 0001 040 00—5	8	4
Los Angeles	201 002 000 01—6	15	1

Baterías: French y Finney, Sweetland, Herman y Cronin.

LA MUÑECA LESIONADA DE FRANK O-DOUL CAUSA MUY SERIOS TEMORES

GULFPORt, marzo 30.—AP.—Después de un día de viaje, los Dodgers del Brooklyn llegaron hoy aquí listos a jugar mañana un match de exhibición. Tienen anunciado un encuentro con el Louisville en Mobile, pero al llegar allí encontraron fuertes aguaceros y vinieron hasta Gulfport.

La muñeca lesionada de Lefty O-Doul ha causado serios temores a los Dodgers. La lesión es dolorosa y probablemente obligará a los Dodgers a comenzar la temporada con un line un cambiado. O-Doul estará fuera de combate dos semanas.

BRNDENTON, marzo 30 AP. —«Tex» Carleton, que jugó con el Houston de la Liga de Texas el año pasado, es uno de los seis pitchers que han sido seleccionados por el manager Street para actuar como regulares esta temporada.

Jim Lindsey, Bill Hallahan, Paul Derringer, Flint Rhem y Sylvester Johnson, son los otros cinco.

EL PRESIDENTE DE LOS INDIOS COMPROBO QUE EL TEAM HA MEJORADO

NEW ORLEANS, marzo 30.—AP.—Alva Bradley, presidente de los Indians del Cleveland y el manager general Billy 7vans salieron para Cleveland hoy, muy optimistas, sobre las probabilidades de los Indios. El presidente Bradley observó a la tribu y comprobó que el team es un 50 por ciento mejor que el del año pasado. Hasta el manager Peckinpaugh, que nunca ha sido muy optimista, dijo que tal vez las cosas salgan mejor de lo que se esperan los críticos.

WILLIAM WERBER HIZO OTRA DE LAS SUYAS Y LE GANO A LOS BROWNS

WEST PALM BEACH, marzo 30.—AP.—William Werber, el muchacho que le robó un triunfo ayer a los Browns disparó un home run en el noveno inning del juego de hoy, para romper un empate a una carrera y dar al Buffalo un triunfo de 2 por 1.

	C.	H.	E.
Buffalo	000 001 002—3	8	0
St. Louis	000 001 000—1	8	1

Baterías: Wilson y Hargrave. Gray Coffman y Young.

CUATRO JONRONES HUBO EN EL MATCH FINAL DE DETROIT Y LOS «CUBS»

LOS ANGELES, marzo 30.—AP.—Los Cubs de Chicago propinaron a los Tigres del Detroit, una derrota de 9 por 5, hoy, en el match final de exhibición de los Tigres en la costa occidental.

Cada bando disparó dos home runs conectando Hack Jorges por los Cubs y Rogell y Johnson por los Tigres. Root permitió a los Tigres 10 hits pero poncho a ocho hombres, mientras los tres lanzadores del Detroit no podían contener a los Cubs. Los Tigres salen esta noche para Kansas City.

	C.	H.	E.
Detroit	013 000 100—5	10	0
Chicago	100 140 30x—9	9	1

Baterías: Bridges, Whitehill, Uhle y Susce, Ruil. Root y Hemsley.

EL PROMOTOR AUSED VIENE A CONTRATAR A VARIOS BOXEADORES

Anoche tuvimos el gusto de recibir en esta redacción al conocido hombre de negocios y promotor de boxeo señor Antonio Aused, de Holguín, Oriente.

El señor Aused viene exclusivamente a ver en acción al ídolo máximo de Oriente, que lo es Baturrito.

También el señor Aused tiene muy buenos proyectos sobre las próximas peleas que ha de celebrar en Holguín, y quiere adquirir los servicios de los mejores pugilistas de esta capital.

Exito le deseamos al promotor de más solvencia del interior de la República.

LOS YANKEES PROPINARON UNA LECHADA AL TEAM DE LA CASA DE DAVIS: 2 A 0

ST. PETERSBURG, marzo 30.—A. P.—Con Johnny Murphy, ex estrella de la Universidad de Fordham pitcheando un juego de tres hits, los Yankees del New York derrotaron a los players de la Casa de David, 2 por 0. Este es el game final de los Yankees en la Florida y su oncena victoria en 16 juegos.

Babe Ruth descansó. Su puesto fue cubierto por Dusty Cooke, que jugó por vez primera este mes.

	C.	H.	E.
Casa de David	...00 00 00—0	3	1
New York	.. 000 000 11x—2	6	2

Swaney y Parrett. Murphy y Jorgens.

M.E.C.D. 2016

ANUNCIOS CLASIFICADOS DE ULTIMA HORA

ALQUILERES

A-1 Habana

$25.00 Y $30.00 ALQUILO a dos cuadras de Prado, Colón 15, $25.00; Colón 17, altos, $30.00, nuevas. Acabadas pintar. Informan, en las mismas.
Al 11708 30-5 Ab.

SE ALQUILAN LOS BAJOS
De Aguacate número 30, entre Empedrado y Tejadillo, casa moderna, de sala, saleta, cuatro habitaciones y comedor. Sirven también para oficinas o gabinete profesional. Informes, en el mismo.
Al 11720 30-2 Ab.

MODERNO PRIMER PISO
Corrales 269, próximo a Cuatro Caminos y Mercado Unico, con tres cuartos, sala, comedor al fondo, baño completo. Informan: Corrales 93, altos.
Al 11784 30-3 Ab.

ENSANCHE HABANA
Se alquilan en Bruzón 27 y 29, entre Luaces y Montoro bajos modernos, con portal; apartamentos interiores, muy rebajados. Informa el encargado, allí mismo. Telf. I-2820
Al 11764 30-4 Ab.

ALQUILO LOS BAJOS de Almendares 20, Ensanche de La Habana, con sala, hall, cuatro cuartos. baño intercalado, comedor, cocina y cuarto y baño de criados. La llave en la bodega de la esquina de Bruzón Informan: F-3045.
Al 11737 30-2 Ab.

ALQUILERES

CORRALES 55, BAJOS. Al fondo de «La Isla de Cuba». Se alquila, con arreglo a la situación, con sala, recibidor, cuatro habitaciones, comedor al fondo y demás servicios. Llaves e informes: Someruelos 6.
Al 11766 30-7 Ab.

SE ALQUILAN los altos del Pasaje de H. Huppmann número 10, compuestos de tres cuartos, sala, comedor, baño y cocina. Informan U-2199. La llave en la Valle número 34.
A-1 11763 30-4 abril.

PAULA 50. Se alquila, altos, para familia, bajos una salón 200 m. c. Informes en la bodega de esquina a Habana y teléfono F-3776.
A-1 11761 30-7 abril.

ALQUILO ventilada y espléndida Escobar 123 bajos, casi esquina a Reina, compuesta. sala, saleta, comedor, cuatro habitaciones, cocina, gran baño y patio. Monte 170 Bajos. A-2066.
A-1 11797 30-7 abril.

SE ALQUILA fresco alto en San Lázaro 330, entre Gervasio y Belascoain, muy barata. Informa M-1472 (notaría).
A-1 11794 30-2 abril.

HOSPITAL 20, tres pisos, sala, comedor, tres cuartos, baño intercalado, frigidaire, cuarto y servicio criados. $32.00.
A-1 11793 30-7 abril.

SE ALQUILAN los altos de la casa Luz número 54 esquina Aguacate. sala, dos cuartos, comedor, cocina y cuarto de baño. precio $25 Informes en la Bodega.
A-1 11815 30-1 abril.

ALQUILERES

CASA MODERNA, segundo piso, Campanario y Estrella, recibidor, sala, tres cuartos, baño intercalado, cocina gas, luz, limpieza escalera. Precio situación. Agua abundante. Llaves, ferretería. Informes: F-6581.
A-1 11810 30-2 abril.

NEPTUNO 229
En $39.00 se alquila un piso, entre Oquendo y Soledad. Precio último. Vale el doble, compuesto de sala, saleta, cuatro habitaciones, baño intercalado, comedor y servicio criados. Fabricación moderna; todo amplio y ventilado. Limpieza escalera y luz a cargo propietario. Llave, en los bajos, ferretería. Informan: A-4648.
Al 11779 30-2 Ab.

O-REILLY No. 100 se alquilan los altos. La llave en los bajos. Informan F-1295.
A-1 11807 30-2 abril.

MALECON No. 6-B se alquilan los altos. La llave en el número 6. Informan Teléfono F-1295.
A-1 11806 30-2 abril.

SE ALQUILA una casa en la Calzada de Ayesterán y Desagüe altos de la bodega con sala, recibidor, tres cuartos, baño moderno, patio en 22 pesos, la llave en la bodega. Frente a la Litografía de la Habana.
A-1 11808 30-2 abril.

ALQUILO dos pisos modernos, vista al mar, Infanta 102-A casi esquina San Rafael, 2 cuartos, sala, comedor, baño intercalado, cocina gas, luz, limpieza escalera. Llaves Isidoro, encargado: F-6581.
A-1 11809 30-2 abril.

ALQUILERES

A-2 Vedado y Príncipe

SE ALQUILAN bajos de la bonita y hermosa casa Calle J. número 2, sala, saleta, cinco cuartos, dos baños, 3 cuartos de criados, servicio, garage etc. Informan F-2115.
A-2 11785 30-5 abril.

VEDADO. Se alquila chalet de esquina, calle F. esquina a 25; dos plantas, jardín, hermoso portal, vestíbulo, antesala, sala, comedor, repostería, cocina, dos cuartos criados, dos servicios; dos garages, en la planta alta, saleta, cinco habitaciones, dos baños; terraza. Informes: F-4963. Precio $100.
A-2 11772 30-5 Abril.

VEDADO. Se alquila, Seis 216 entre 21 y 23, modernos altos, tres cuartos y uno en la azotea. Demás comodidades. Telf. F-2697.
A-2 11812 30-4 abril.

CASA DE altos y bajos indepediennes, cinco habitaciones, demas comodidades en cada piso alquiler rebajado. Seis 185 entre 21 y 23. Informan en los bajos.
A-2 11808 30-6 abril.

A-4 Marianao y sus Repartos

LA SIERRA: Estrene fresquísimas casas 3a. y 10. Tres y cuatro habitaciones, baños color, dobles servicios, garage, patio. Una o dos plantas. $43 a $53. Otra, dos habitaciones $23. F-1592.
A-4 11762 30-4 abril.

A-5 J. del Monte y Víbora

SE ALQUILAN CASAS: Arango número 4, entre 10 de Octubre y Fomento, con portal, sala y tres cuartos. Llaves 10 de Octubre y Municipio, bodega. Telf. X-2235.
A5 11760 30-7 Ab.

A-6 Concha y Luyanó

$20 Y $25. CASAS, Benavides entre Mangos y Remedios número 17 al 25, media cuadra tranvía, portal, sala, 4 cuartos, baño intercalado, comedor al fondo, patio, traspatio etc. Informan al fondo. Nuestra Señora de los Angeles número 2. Teléfono I-3538.
A-6 11768 30-3 abril.

A-7 Sto. Suárez y Mendoza

PASAJE Moderno. Se alquilan casitas modernas, cielo raso decorado, sala, habitación, cocina, servicios, alquiler $12, situación Este de la Línea y Mendoza frente al puente hierro, Santo Suárez, en la misma informan, preguntar por Domingo.
A-7 11786 30-3 abril.

CASA MODERNA: Alquilo Luis Estévez y Juan Delgado, línea tranvías, sala, comedor, dos cuartos, baño intercalado, patio, portal, jardín. Está nueva. Alquiler módico. Telf. A-1706. Llave letra C.
A7 11717 30-7 Ab.

ALQUILO Santos Suárez, calle Lacret entre Goicuría y Delgado, casa moderna, sala, comedor, dos cuartos, baño, cocina, muy fresca en quince pesos. Informan Teléfono M-5831.
A-7 11804 30-2 abril.

B-1 Casas-Apartamentos

EN AMARGURA 67 se alquila un hermoso apartamento de dos habitaciones. Hace esquina, y tiene tres balcones. Se da muy barato
B1 11773 30-2 Ab.

ANULADOS CINCO COLEGIOS LIBERALES EN BARACOA

BARACOA, marzo 30. DIARIO, Habana.

Por sentencia dictada con fecha de ayer por el juzgado de primera instancia de esta ciudad, comunicada hoy a las partes, han sido anuladas las elecciones liberales en tres barrios de este término nombrados Toa, Cabacú y Velázquez, en virtud de recursos interpuestos por tendencias de aspiraciones de Julio Ignacio Castro a la alcalda de Baracoa.

Asegúrase que mañana serán dictadas las sentencias en dos barrios más, Sabanilla y Playa, resultando un total de cinco barrios anulados.

Al celebrarse nuevas elecciones, surgirá un grave problema entre los jefes liberales que intentan imponer a los aspirantes, a Rafael Massó, que resultó el más débil de todos los contendientes, y a lo cual se oponen las más significadas figuras del liberalismo local.

Rodríguez Lemus, corresponsal

M A T A N C E R A S

BRIDGE PARTY

Chez Sullivan.

Lo ofrece esta tarde en su señorial mansión de frente al Parque Machado, la muy distinguida esposa del Cónsul americano en esta ciudad, Mrs' Lucien Sullivan.

Presentará en su party la elegante dama, al grupo de señoras pertenecientes a la colonia que es huésped del Hotel París, esposas todas de los altos empleados de la Atlantic Refinang Comanp of Cuba, Mr. Ford, Mr. Dickingson, Mr. Hurdnell y Schoenergd.

Invitadas han sido a este bridge todas las socias del Club matancero, entre las que se cuentan Mrs. Arche, Mrs. Jordan, Mrs. Botet, Mrs. Díaz, Mrs. Kkidmore, Mrs. Beguerisitain y la legión de gentiles ladies de la Armour y la Saint Clair.

Van señoritas también.

En pléyade encantadora.

JOAQUIN WEIS

Nuestro huésped.

Lo fué ayer el joven ingeniero cuyo plano para la nueva casa del Tennis tanto ha gustado y tan merecidos elogios de todos recibe.

Con su compañero Isaac Cabrera, visitó los terrenos donde se levantará el club los mismos que fueron cedidos por el gobierno a aquel inolvidable «Atlético» matancero, que murió en fusión, con el fantástico Yacht Club.

Se dieron calas allí, y se encontro firme, oh prodigio de la buena voluntad. Porque cuando se llevó para las alturas de Bellamar el Yacht hoy en ruinas, no se encontró roca ni se halló el necesario firme, donde hoy existe y se ha conseguido.

Después de su labor en dichos terrenos, visitó el Ingeniero Weis a la señora de Amézaga, Presidenta del Tennis, ofreciéndole para la primera quincena de abril con el presupuesto de la obra, el plano completo en su diseño, que daré a conocer desde estas mismas «Matanceras».

Iré publicando después sugestiones, ideas y proyectos que abrigan con Herminia Oliva y Berta Beracierto, las señoras de la Directiva de la aristocrática sociedad femenina.

Felices todas, que convertirán en realidad tangente, lo que es ahora un ideal.

Pero un ideal de pronta realización.

ENGAGEMENT

Formalizado en Cárdenas.

Para el doctor Oscar Jiménez Pla, profesional matancero que ejerce en la vecina Perla del Norte, ha sido pedida la mano de la bella, muy graciosa y muy gentil mademoiselle Zenaida Arzola.

Formuló la petición ante los padres de la encantadora fiancee, don José Artola y señora, el hermano del rendido galán, nuestro estimado amigo el doctor Benigno Jiménez Pla.

Una parejita interesantísima Zenaida y Oscar.

A la que va mi enhorabuena sincerísima en unión de la que envió a la amante madre del novio, mi amiga tan distinguida Catalina Pla de Jiménez.

UN TRASLADO

De que dar cuenta.

Para la hermosa casa de Milanés treinta y cuatro, casa de su propiedad, acaba de trasladar su notaría el doctor Eusebio J. Estorino y Ortega, al frente hoy del protocolo, del que fué su padre, aquel inolvidable patricio, de los mismos nombres, el Ldo. Eusebio J. Estorino y Garrido.

Sépanlo los clientes de «Chevin» como familiarmente es conocido de todos en Matanzas el inteligente y prestigioso Notario.

DE DUELO

Unos caros amigos.

Waldo Pastor y Gloria Tamargo, que pasan en estos momentos por el dolor inmenso de haber perdido al segundo de sus hijos, un tierno angel que voló al cielo, a los cuatro meses de haber llegado al mundo.

Para su padre, que se encuentra establecido en New York y que no pudo cerrar los ojos al hijo de su idolatría, la nueva trasmitídale por el cable, será un golpe tremendo.

Está en Matanzas, la señora de Pastor, que pensando precisamente que el cambio de aires sentaría a su hijito, vino con él no hace mucho.

Qué desolación en ese hogar!

ENFERMA

Carmen Luisa Amézaga.

Sufrió un síncope ayer que alarmó grandemente a sus padres, el concejal de nuestro Ayuntamiento, candidato de los conservadores a la Alcaldía de Matanzas, en las próximos comicios, según vox populi, la encantadora jeune fille, que fué asistida por el eminente médico doctor Luis A. Cuní, que la visitó en seguida.

Su diagnóstico favorable, hizo desaparecer en aquel hogar, la angustia que por unos momentos nublólo.

Está ya muy bien Carmen Luisa.

Lo que me complazco en dar a conocer a sus amistades.

BELLA CARTULINA

Desde lejanas tierras.

Llega así a la mesa del cronista, para anunciarle el nacimiento, el día veinticuatro de febrero último de Donald, Eduard, James Stewar y Rivero, el primogénito de un matrimonio tan elegante como Warren Stewart y Esperanza Rivero.

Di cuenta en su oportunidad del alumbramiento de la gentil señora en la Ceiba, Honduras, donde actualmente representa su esposo al Gobierno de la Casa Blanca en misión diplomática.

Al acusar recibo de ese Announce the Arrival, lleven en correspondencia estas líneas, un beso al heredero de Warren y Esperanza.

Los esposos Stewart-Rivero.

SOFIA CARRERA Y ONETTI

En las fiestas de Santa María del Rosario.

Designada ha sido madrina de uno de los bandos que dará realce y animación a las grandes fiestas anunciadas para el lunes y martes de la semana entrante, la graciosa jeune fille, que es hija del Jefe de la Policía Nacional.

Presidirá «Tota» la legión del bando rojo.

En el programa de fiestas de ese bicentenario de la condal ciudad que fundaran los Auñon, los Condes de Casa Bayona.

En legendario palacio de esos nobles hidalgos, reside hoy el actual Secretario de Obras Públicas, casado con una de las descendientas de ese título, la bella y gentilísima dama Josefina Auñon.

Las fiestas de Santa María del Rosario, culminarán en un resonante éxito para el señor Giquel, propietario del famoso balneario, que fué como Madruga, hace ya medio siglo, sitio de verano y panacea para todos los males, de la rancia nobleza cubana.

Los Fernandina, los Gratitud, los Almendares, los Reunión de Cuba, los Romero, Jibacoa, O-Reilly, Lombillo, Prado Ameno y Campo Florido, viejos títulos de Castilla vinculados en Cuba, eran asiduos a las temporadas de Santa María del Rosario.

Feudo de los Condes de Casa-Bayona.

UNA PETICION

Al señor Macías.

Al galante empresario del teatro Velasco, a quien por mi pluma se dirigen en súplica un numeroso grupo de familias de esta sociedad.

Desean estas y no dudo que sean complacidas, que se reanuden las tandas vermouth del simpático salón.

Esas tandas de las cinco y media, que tan favorecidas se veían por elementos a los que a otras horas se les hace imposible ir al teatro.

Accederá Macías a este ruego?

Me atrevería a adelantar que sí.

DISTINGUIDAS VIAJERAS

Las señoras de Gronlier y Pujadas.

Fueron huéspedes de Matanzas ayer las distinguidas damas Amelita de Céspedes y Ortiz, la interesante esposa del doctor Félix Gronlier y Conchita Johanet y Montalvo, casada con el doctor Luis Pujadas.

Vinieron a almorzar en casa de la señora viuda de Ortiz Coffigny, María Teresa Pérez, donde se reunieron los excursionistas del yacht Mambí en íntimo ágape, con que festejaron su retorno a la radá matancera.

¿Abundante la pesca de los sportmen que fueron huéspedes de Octavio Serra y Octavio Pagés en su lindo yacht?

Chi lo sa.

RUMBO A PINAR DEL RIO

La Jazz Band Interrogación.

Invitados por los socios del Liceo pinareño, se dirigirán en los primeros días de abril, a la capital vueltabajera, los jóvenes que integran ese conjunto musical matancera tan celebrado siempre en nuestras fiestas.

Se les prepara una comida a su arribo allí.

Y amenizarán ellos después el gran baile que a sus asociados ofrecerá el Instituto pinareño.

Con los jóvenes pertenecientes a Interrogación, se dice que irá un grupo de familias de esta.

A las que se unirá el cronista, que guarda gratos memorias de su estancia en la tierra que es cuna de apellidos tan prestigiosos cubanos, como los Cuervo; Rubio; Montagú; Caiñas; Trinchería; Molina; Ferro, Rionda; etc., etc.

LA ULTIMA NOTA

Que confirma un on dit...

Mañana en la tarde será pedida la mano de la señorita Mariana Gaudie y de Monteverde, por el joven oficial del cuerpo de aviación de la República, señor Alberto Juarrero.

Un compromiso que tiene en la gran sociedad de Matanzas la más grata repercusión, porque es de abolengo yumurino la familia de la novia y son aquí estimadísimos los padres y abuelos.

Babyta, como familiarme conocen todos a la señorita Gaudie y de Monteverde, fué hasta hace tres años que trasladó su residencia a la capital, una de las más caracterizadas leaders del Liceo.

Como lo fué algunos lustros antes su amante madre, la señora Luz de los Angeles Monteverde, y con anterioridad aquella belleza yumurina que se llamó Mariana Tió, la esposa del capitán general de las Islas Canarias, don Federico de Monteverde y Sedano.

Tendrá un recibo mañana Babyta en su elegante mansión del quartier del Vedado y con las flores y las felicitaciones que hasta ella han de llegar, van estas líneas del cronista, homenaje de afecto y de simpatías para esos novios.

Manolo JARQUIN.

COMPAGNIE GENERALE TRANSATLANTIQUE

LINEA FRANCESA.—FRENCH LINE
VAPORES CORREOS

SALIDAS PARA NASSAU, BERMUDA Y NEW YORK
«FRANCE» . . . . 12 Abril

SALIDAS PARA CORUÑA, GIJON, SANTANDER y SAINT NAZAIRE:
«MEXIQUE» . . . . 8 Mayo
«ESPAGNE» . . . . 12 Junio
«MEXIQUE» . . . . 11 Julio
«MEXIQUE» . . . . 15 Sep.
«MEXIQUE» . . . . 3 Nov.
«MEXIQUE» . . . . 19 Dic.

SALIDAS PARA GALVESTON Y VERACRUZ:
«MEXIQUE» . . . . 27 Abril
«ESPAGNE» . . . . 28 Mayo
«MEXIQUE» . . . . 30 Junio
«MEXIQUE» . . . . 3 Sep.
«MEXIQUE» . . . . 22 Oct.

VIAJE EXTRAORDINARIO

Del trasatlántico francés «FRANCE», que saldrá de la Habana para LE HAVRE (vía Nassau, Bermuda y New York) el día 12 de Abril de 1932.

En esta Agencia se expiden billetes de pasajes en primera y segunda clases directos de la Habana a Le Havre, con estancia en New York de 4 días, a

PRECIOS REDUCIDOS

Magnífica y única oportunidad para visitar a Nassau, Bermuda y New York.

CARGA

Se admite carga para el HAVRE, sin transbordo en New York, por el vapor correo francés «FRANCE» salida del 12 de Abril de 1932.

Para más informes dirigirse a:

ERNEST GAYE

O-REILLY 9.— APARTADO 1090. — TELEFONO A-1476. — HABANA.

Los Económicos del DIARIO los LEE quien PUEDE PAGAR

Dto. de CLASIFICADOS
Entrada principal del EDIFICIO
PRADO 103. Tel. A-3333

ALQUILERES

8 Y 19, VEDADO
F-6635. Apartamentos modernos, 2, 3 y 4 locales, luz teléfono. Frigidaire, radio, agua caliente, garage piscina y restaurant. Precio de verano.
B-1 7843 29-1 abril.

B-2 Locales y Naves

SE ALQUILA en $35 local propia para café, bodega etc., anexa una casita, todo moderno, mampostería, cielo raso, decorado. Mendoza esquina a Este de la Línea, frente puente hierro Santo Suárez, en la misma informan.
B-2 11787 30-3 abril.

B-4 Habitaciones

SE ALQUILA una habitación con vista a la calle precio $12.00 casa poca familia, Solo personas mayores. Lamparilla 43 altos.
B-4 11798 30-3 abril.

B-5 Casas de Huéspedes

LA ISLA. Casa de huéspedes y departamentos, amplias y frescas habitaciones, baños modernos con agua caliente, comida excelente. Precios de situación. Monte 53, entrada por Factoría, Tell. A-9211.
B-5 11795 30-2 abril.

SE OFRECEN

O-1 Criadas y Criados

SE DESEA colocar una joven española de criada de manos o de cuartos, sabe trabajar y es honrado, informan en el teléfono U-1538.
O-1 11796 30-1 Abril.

MUCHACHA peninsular desea colocarse de criada de manos o manejadora, entiende algo de cocina, tiene buenas referencias. Teléfono M-8994.
O-1 11792 30-1 abril.

SE DESEA colocar una señora de mediana edad para criada de manos o manejadora, no le importa salir fuera, con referencias. Teléfono U-7095.
O-1 11789 30-2 abril.

SE DESEA colocar una muchacha española para criada de mano sabe trabajar y tiene referencias. teléfono F-3145.
O-1 11790 30-1 abril.

SE DESEA colocar dos muchachas españolas para criadas de manos o manejadoras, tienen referencias I-7656.
O-1 11780 30-2 abril.

SE DESEA colocar una joven española de criada de manos o manejadora en casa de buena familia para informes Concejal Veiga 12, teléfono I-7430.
O-1 11776 30-1 abril.

DESEA colocarse un joven español. De criado. Habituado al servicio fino. Conoce toda clase de servicio. Es muy trabajador, serio y respetuoso. Tiene muy buenas referencias de las casas donde ha trabajado. Sabe hacer toda clase coteles. Llame al telífono F-1849.
O-1 11755 30-2 abril.

CONPETENT girl seek position as nurse, maid, laundry or half days, excelent references. Clara FO-2751.
O-1 11741 30-2 abril.

SE DESEA COLOCAR una joven española, para criada de mano y cocinar, en casa de corta familia; sabe bien su obligación, y tiene referencias. Para más informes: Telf F-1661.
O1 11758 30-1 Ab.

SE DESEAN COLOCAR dos muchachas españolas, para comedor o cuartos; entienden de costura, saben leer y escribir, y tienen referencias. Telf. U-6709.
O1 11767 30-2 Ab.

SE DESEA COLOCAR una española, para criada de mano o de cuartos; lleva tiempo en el país, y tiene buenas referencias. Informan: Telf. A-7839, Callejón de Espada 14.
O1 11757 30-2 Ab.

DESEA COLOCARSE joven española, de criada de mano; tiene buenas referencias y sabe cumplir con su deber. Informan: Zanja 126. Telf. U-1287.
O1 11778 30-3 Ab.

SE DESEA COLOCAR una muchacha española, de criada de mano, o manejadora; tiene referencias de las casas que trabajó. Telf. F-4866.
O1 11713 30-2 Ab.

SE OFRECE UNA MUCHACHA española, para criada de mano; en la misma, otra de mediana edad, para cocinar, entiende de repostería; tienen buenas referencias. Informan: F-6207.
O1 11725 30-1 Ab.

MUCHACHA ESPAÑOLA, desea colocarse de criada de mano o cuartos; tiene referencias, sabe coser y entiende de cocina; no le importa salir al campo. También para criada. Informan: FO-2718.
O1 11691 30-1 Ab.

SE DESEA COLOCAR una muchacha española, para criada de mano, o para cocinar y limpiar, a corta familia; sabe coser y tiene buenas referencias. Telf. M-4719.
O1 11692 30-1 Ab.

JOVEN ESPAÑOL, desea colocarse en casa de moralidad, para comedor o para cuartos; tiene muy buenas referencias, es muy fina y trabajadora, y entiende de cocina. F-6081.
O1 11686 30-1 Ab.

DESEA COLOCARSE una muchacha española, para criada de mano, o para cocinar y limpiar, a corta familia; tiene buenas referencias. Informan: Telf. M-3103.
O1 11693 30-1 Ab.

BUEN criado joven español, ofrece sus servicios a casa particular con referencias. Es honrado y trabajador. Teléfono M-5569.
O-1 11504 29-31 marzo

SE DESEA colocar joven español de criado de manos, tiene buena presencia, sabe cumplir con su obligación y tiene buenas referencias de casas conocidas. Teléfono U-8739.
O-1 11811 30-1 abril.

DESEA colocarse joven española para comedor o criada de manos, lleva tiempo en el país, tiene buen carácter, inmejorables referencias, informes teléfono F-2375.
O-1 11813 30-1 abril.

SE OFRECE una joven española para criada de mano o manejadora. Es cumplidora y con referencias. Informan Teléfono M-6372.
O-1 11800 30-1 abril.

SE OFRECE criada española sabe servir la mesa y sabe lavar y planchar ropa fina, tiene muy buenas referencias. Telr. A-3343.
O-1 11801 30-1 abril.

O-2 Cocineras y Cocineros

COCINERO Repostería fina y pastelería (no soy aficionado) cocina criolla, española, francesa y pastelería americana buen carácter inmejorables referencias, hombre solo A-7537 M-4742.
O-2 11791 30-1 abril.

SE OFRECEN

SE DESEA colocar una española de cocinera, sabe su obligación, sabe hacer toda clase de dulces, tiene referencias de las casas donde ha trabajado. Teléfono U-3406.
O-2 11782 30-1 abril.

UNA ESPAÑOLA cocinera desea colocarse casa de moralidad, tiene muy buenos informes, no duerme en la colocación. F-5935 F-6081.
O-2 11769 30-1 abril.

SE DESEA COLOCAR una buena cocinera, española; no le importa ayudar a la limpieza. Desea casa de moralidad. Telf. I-7509.
O2 11756 30-2 Ab.

DESEA COLOCARSE una señora inglesa, de cocinera, repostera o lavandera; tiene referencias. Telf. FO-3178.
O2 11777 30-1 Ab.

SE DESEA COLOCAR una muchacha española, para cocinar; no le importa hacer alguna limpieza, tiene buenas referencias. Informan: Telf. X-1290.
O2 11736 30-1 Ab.

DESEA COLOCARSE una buena cocinera y repostera, española, sabe hacer plaza; no lava ni plancha, ni duerme en la colocación. M-2637.
O2 11683 30-1 Ab.

JOVEN ESPAÑOLA se coloca para cocinar y limpiar siendo corta familia tiene buenas referencias para criada de manos. Consuelo M-5895.
O-2 11799 30-1 abril.

SE OFRECE española para cocinar y limpiar corta familia, sabe cocinar bien y tiene buenas referencias. A-3843.
O-2 11802 30-1 abril.

SE DESEA colocar un matrimonio, ella joven para cocinar y él para criado de manos desean casa de moralidad los dos son muy prácticos, no les importa juntos o separados, tienen buenas referencias Informan M-4736.
O-2 11803 30-1 abril.

O-6 Chóferes

CHOFER ESPAÑOL, 33 años, soltero, buenas recomendaciones, varios años en casas que trabajé, mecánico. Conozco mecanismo, toda clase máquinas, 12 años manejo en La Habana; sin pretensiones. M-3578.
O6 11781 30-3 Ab.

O-7 Costureras - Modistas y Sombrereras

UNA SEÑORITA, desea trabajar de aprendiza en sombreros. Trabaja gratis el primer mes. M-5492.
O7 11704 30-1 Ab.

O-8 Lavanderas y Lavanderos

SRA. ESPAÑOLA con toda clase de garantías, desearía encontrar ropa para lavar en su casa lo mismo de hombres solos que de familias. Ella se encarga de recogerla y entregarla. Calle Tercera núm. 447, Vedado. Teléfono F-3447.
O-8 11774 30-4 abril

O-12 Ofertas - Varias

SE DESEA COLOCAR un matrimonio español, sin hijos; él para chofer, maneja toda clase de máquinas y entiende de mecánica; ella para cocinera o cualquier otra obligación, sabe planchar ropa fina, sabe cocinar a la inglesa, francesa y criolla; tenemos referencias en inglés y español. Lo mismo nos colocamos juntos o separados. Telf. F-6062.
O12 11706 30-1 Ab.

SE VENDEN

V-1 Casas

VENDO EN ALTURAS de Almendares, un chalet de planta baja, con garage, a media cuadra de Avenida de la Paz, y una del tranvía. Trato directo, de 9 a 11 y de 2 a 5. Telf. A-8875.
V1 11775 30-2 Ab.

VENDO $2.600, 4 casitas de un pasaje, compuesta cada una sala, habitación, cocina, servicios todas decoradas, también las vendo por separadas, situación Este de la Línea y Mendoza, frente puente hierro, Santo Suárez, preguntar por Domingo.
V-1 11788 30-3 abril.

V-5 Muebles y Prendas

SE VENDE juego de comedor, una cama, coqueta, mesita de noche, un sillón. Todo moderno en 40 pesos. Lamparilla 74. «Alonso».
V-5 11765 30-1 abril.

V-7 Automóviles y Accesorios

CHEVROLET 1930, Coach, dos puertas, nuevo, Informes: F-4963.
V7 11771 30-2 Ab.

V-8 Instrumentos de Músicas

AFINE SU PIANO, pianola, por $2.50 Absoluta garantía, Virgilio Fernández, procedente de grandes fábricas europeas. Taller de reparaciones de pianos y autopianos, Zulueta 36 y medio. M-3040.
V8 11770 30-29 Ab.

V-12 Objetos Varios

LECHEROS
Tapas metálicas $1.60 millar. Jarros $1.25 millar. Retapas 30 centavos millar. Aros sin empate $150 millar Patente Nacional número 9651. Mariano Bolsa, Crespo 2, Guabanacoa.
V-12 11700 30-2 abril.

PROFESIONALES

DRES. EN MEDICINA

DR. ABELARDO LABRADOR
Consultas gratis 8 a 12 a. m. Pagas 3 a 5 p. m. Enfermedades señoras, flujos crónicos, metritis, bronquitis, corazón, riñones, diabetes, reumatismo crónico, enflaquecimiento. Inyecciones Neo-Salvasán, Angeles 3, entre Reina y Estrella. Telf. A-0801.
Prof 10538 21-20 abril

DR. JOSE MANUEL BUSTO
De los hospitales de New York. Enfermedades de la piel, sangre y secretas, Extirpación de los vellos de la cara por electrolicis. Tratamiento de la caída del pelo. Consultas, 10 a 12 y 5 a 6 p m: Empedrado 35, esquina a Compostela. A-0280. M-9024.
Prfs. 10029 16 abr 23

DR. EMILIO MARTINEZ (Padre)
Aplicaciones de radium. Calle L número 203, Vedado de 11 a 1, frente al Hospital Mercedes.
Prof 10575 21-20 abril

DR. PEDRO MONTALVO
MEDICINA general de adultos y niños, con preferencia vías digestivas. Tratamientos fisioterápicos. Análisis de Laboratorio. Consultas de 2 a 4. Belascoaín 79. U-5050 Honorarios: los que desee abonar cada cliente. Avisos: F-1972.
Prof 9960 16-15 abril

DR. FRANCISCO J. DE VELASCO
Corazón, Pulmones, Estómago, Intestinos.

DR. RUBEN DE VELASCO
Corazón, Pulmones, Enfermedades de los niños. Consultas de 12 a 2 y de 1 a 4, días laborables. Horas especiales previo aviso. Selud 34. Teléfono A-5418.
Profs 9896 15-14 abril

DR. A. VENERO
Vías urinarias, Impotencia, Sífilis. Curación rápida Cuota semanal Diatermia, Ozonoterapia, etc. Consultas de 10 a 12 m., y de 4 a 7 p. m San Miguel 55, esquina a San Nicolás. Telf. A-9380.
Prof. 7346 26-31 Mar.

ALQUILERES

A-1 Habana

ALQUILO: MISION número 59, sala, saleta, dos cuartos bajos y uno alto. Llave, bodega Revillagigedo. Informan: A. número 170, Vedado. Telf. F-3072.
Al 11723 30-2 Ab.

ALQUILO: MANRIQUE número 152, altos, sala, saleta, tres cuartos bajos y un salón alto. La llave en la misma. Informan: A. número 170, Vedado. Telf. F-3072.
Al 11722 30-2 Ab.

VIRTUDES 145
Gervasio y Belascoain, nueva, bajos, sala, tres cuartos, baño intercalado, comedor fondo, cocina gas, servicio criados. Llave, bodega. Informan: Telf. I-2130.
Al 11698 30-3 Ab.

PISOS DE BUEN GUSTO
Acabados de fabricar, desde $23.00, $30.00 y $36.00. Muy cómodos, para familia, Aramburu 37. Carros y guaguas por la puerta. Llave, zapatería enfrente. Su dueño: A-6359.
Al 11721 30-2 Ab.

CHACON NUMERO 9, entre Aguiar y Habana, con cinco cuartos, propia para oficina, o casa particular, $35.00. La llave en la tabaquería, por Aguiar. Informan: FO-7011.
Al 11743 30-2 Ab.

JOVELLAR 8, ENTRE Aramburu y Hospital, alquilo casas altas y bajas, sala, saleta, tres habitaciones, comedor, cuarto, servicio criados. Informan en la misma M-1429 U-2259.
Al 11739 30-9 Ab.

MANRIQUE 142
Se alquila esta casa con sala, saleta, cuatro cuartos, baño intercalado, comedor, cocina y cuarto y servicio de criados. Informan: Telf. A-1884. La llave: Cárdenas 53, almacén de tabaco.
Al 11571 29-3 Ab.

ALQUILO
Altos, Aguila 52, sala, recibidor, tres habitaciones, baño intercalado, comedor, cocina, habitación, azotea con servicios. Llaves, bajos. Bajos, Amistad 106, sala, saleta, tres habitaciones, cuarto de baño y cocina. Llaves, bodega. Amistad y San José. Informes: A-3202.
Al 11561 29-3 Ab.

SE ALQUILAN LOS ALTOS de Villegas 119 y 121, entre Sol y Muralla. Informan en el 123, altos. Su dueña.
Al 11611 23-1 Ab.

ALQUILO MODERNOS bajos, Antón Recio 54, sala, comedor, tres habitaciones, baño completo La llave e informes: Monte 183. Telf. A-5033.
Al 11612 29-2 Ab.

ALQUILO la planta baja casa Habana 25, sala, recibidor, tres habitaciones, baño completo, cuarto y servicio, de criado comedor al fondo. La llave en la esquina. Informan: teléfono A-9743.
Al 11082 26-3 abril

SE ALQUILAN
CALLE Trece 95 entre 10 y 12, Vedado, jardín, portal, sala, recibidor, seis habitaciones, baño moderno, comedor al fondo, cocina de carbón, servicio para criados, patio y traspatio.

CALLEJON de Espada 14, accesoria con sus servicios.

TRECE 85, Vedado, sala, dos habitaciones y servicios.

OQUENDO 23, entre San Miguel y San Rafael, piso bajo, sala, recibidor, comedor al fondo, cuatro habitaciones, baño intercalado, cocina de gas, habitación y servicio para criados, patio.

TEJADILLO 26, segundo piso. Sala, comedor, cuatro habitaciones, cocina, servicios, y azotea.

CRESPO 56, altos y bajos, acabada de reparar, sala, comedor, cuatro habitaciones, baño moderno, cocina de gas y servicio para criados.

NESTOR Sardiñas 2 A. Sala, dos habitaciones, cocina y servicios.

PRINCIPE 30, entre San Francisco y Espada, piso alto, sala, comedor, tres habitaciones, baño moderno, cocina de gas y servicio para criado.

RAYO 91, altos y bajos, con cuatro y tres habitaciones, sala, comedor, cocina y servicios.

INFORMA M. Rodríguez, Ricla 23. Teléfono A-2706. Nota: Si usted necesita casa, no deje de ver las que anteceden, y si le interesa alguna de ellas, véame personalmente de 11 a 1 por la mañana y 6 a 7 media por la tarde, que seguramente nos arreglaremos. No pierda tiempo llamando por teléfono. Muchas gracias.
Al 11646 29 ab 3

TENIENTE Rey 93 A, entre Villegas y Aguacate, moderno alto, sala, recibidor, tres habitaciones, comedor al fondo, baño, cocina, doble servicio, llaves al lado, segundo piso. F-5386. A-3695.
Al 11656 29 ab 1

PROXIMO a Reina, se alquila el bonito primer piso de San Nicolás 162, tiene sala, saleta, dos habitaciones, baño completo y cocina. Informes, teléfono A-6589.
Al 11645 29 abr 1

SE ALQUILAN lujosos altos, Compostela y Paula, sala, comedor, hall, tres cuartos, cocina de gas. Punto céntrico y fresco. Precio de situación. Informan: Bodega. Telf. M-4178.
Al 11573 29-3 Ab.

ALQUILO: HORNOS y Vapor, cerca Parque Maceo, el mejor lugar de La Habana, bonitos pisos modernos, acabados de decorar, sala, comedor, dos habitaciones, cuarto baño intercalado completo, servicio agua caliente, cocina. Desde $20.00 Informan: Telf. M-2837. Llaves: Carnicería.
Al 11574 29-1 Ab.

LUGAREÑO entre Montoro y Luaces y esquina a Pozos Dulces, modernos altos y bajos tres habitaciones, baño intercalado, terrazas, abundante agua. Frescos. Informes: Telf. FO-2904. Llaves en las mismas.
Al 11512 29-3 Ab.

ATARES 33
Alquilo $13, sala, 2 cuartos, patio, y Manrique 159, tres cuartos, $20. U-3627.
Al 11665 29 mr 31

ALQUILO CASA CALLE Cerrada 22, entre Quinta y Vigía, sala, comedor, tres cuartos, baño intercalado. cocina, patio grande. La llave al lado. Precio: $20.00. Informan: Telf. U-7071.
Al 11588 29-1 Ab.

SE ALQUILAN los bajos de la casa Prado número 18 con sala, saleta, tres habitaciones, comedor y garage. La llave en los altos. Teléfono M-1109. Alquiler módico.
Al 11626 29 ab 1

ALQUILO, Campanario 8, bajos, sala, saleta, 3 cuartos, baño intercalado, comedor, cocina, cuarto y servicios criados. Industria 81, bajos, sala, tres cuartos, baño intercalado, comedor, cocina, servicios criados. Acosta 65, bajos, sala, comedor, dos cuartos, baño intercalado, cocina. Fábrica 43 E, Luyanó. Sala, recibidor, 3 cuartos baño, comedor, cocina. Informes, Cuba 32, altos. A-9518.
Al 11625 29 mar 31

ALQUILERES

LEALTAD 95 BAJOS, entre Neptuno y Concordia, sala, saleta tres habitaciones, baño completo, cocina gas, patio. Llave el alto. Informan: Telf. A-1112.
Al 11613 29-1 Ab.

EDIFICIO "MENENDEZ"
Gervasio y Virtudes. Alquilo hermosos pisos, primero y segundo, acera brisa. Baratísimos, sala, saleta, comedor, tres habitaciones, baño intercalado, gas, servicio criados. Informan, en la bodega.
Al 11538 29-13 Ab.

SAN LAZARO 120, ENTRE Aguila y Crespo, piso principal y cuarto, edificio moderno, sala, comedor, tres cuartos. Muy baratos. Hay elevador. Bien decorada. Informes, la misma. Telf. U-1057.
Al 11536 29-3 Ab.

ALQUILO ALTOS: Sala, gabinete, comedor, tres habitaciones baño y cocina. Todo moderno, amplio y ventilado, Espada 24, casi esquina San Rafael. Informes: Encargada, al lado.
Al 11530 29-3 Ab.

ALQUILO FRESCOS y ventilados altos, San Rafael 102, sala, saleta, cinco cuartos, comedor, baño moderno Informan: Aguila 213, peletería. Telf. U-3769.
Al 11516 29-3 Ab.

REVILLAGIGEDO 108, entre Diaria y Alcantarilla. Alquilo precio situación, amplia casa con entrada para automóvil, sala, comedor y cinco cuartos. Informan. Telf. A-9302.
Al 11510 29-1 Ab.

SE ALQUILAN: San Lázaro 488, entre Espada y Hospital, casitas interiores de sala, dos habitaciones, baño y cocina a $18.00. Llaves en las mismas. Telf M-9837.
Al 11595 29-8 Ab.

SE ALQUILAN: Mazón 35 entre Valle y Zapata, casas modernas de sala, tres habitaciones, baño, comedor, cocina y servicio de criados. $25.00. Llaves en las mismas. Telf. M-9837.
Al 11594 29-8 Ab.

SAN RAFAEL 141-C., entre Oquendo y Soledad, modernos y frescos altos, con recibidor, sala, cuatro cuartos, baños completos, comedor al fondo. Precio: $38.00. Informan: Telf. FO-2129.
Al 11569 29-5 Ab.

MANRIQUE 47, A MEDIA cuadra de Neptuno, espléndidos altos, tres habitaciones y una en la azotea, baño completo. Llave en los bajos, Informan: F-1000
Al 11600 29-6 Ab.

ALQUILO ALTOS Y BAJOS: San José 91, entre Gervasio y Belascoaín, sala, recibidor, cuatro habitaciones y una alta, en azotea, comedor, baño, cocina y habitación y servicio de criados. Informan: Belascoain 48, Ferretería «Capitolio».
Al 11590 29-7 Ab.

ESCOBAR 52, segundo piso. Se alquila con sala, recibidor, cuatro cuartos, baño intercalado, agua fría y caliente, comedor al fondo, moderna, clara y fresca. Informan en la misma, primer piso. Telf. U-3248. Buen precio.
Al 11652 29 abr 1

ALQUILO HERMOSOS altos, sala, saleta, comedor, tres habitaciones y baño completo. Alquiler muy bajo. La llave en los bajos. Informan: Telf. I-2897. Inquisidor 5.
Al 11580 29-6 Ab.

CONSULADO número 71 se alquilan los altos. Informan Panadería El Diorama. Teléfono A-4044.
A-1 10750 23-1 abril.

SE ALQUILA: CUBA 4, un entresuelo, muy cómodo, hermosa vista Cuba y Aguiar. Precio sumamente arreglado.
Al 11383 28-5 Ab.

ZANJA 144 entre San Francisco y Espada, alquilo un piso bajo y uno alto, sala, comedor, dos habitaciones, cocina, servicios, precio, 20 pesos. Llaves, encargada.
Al 11118 26 abr 3

SE ALQUILAN los hermosos altos de la casa Jovellar 26, con 4 cuartos, sala, saleta, comedor y demás servicios. Informan: teléfono A-1752. Obrapía 7.
Al 11077 26-10 abril

LEALTAD Y SITIOS
Se alquila una casita moderna, bajos, con sala, comedor, dos habitaciones y servicios. Informan: Telf. M-5008. La llave en la misma, de 2 a 5.
Al 11614 29-2 Ab.

LUZ 79, bajos, se alquilan, sala, comedor dos cuartos, comedor, cocina y baño, la llave en la bodega. Informan, Telf. F-1876.
Al 11442 28 ab 2

GANGAS
SEALQUILAN
CON MES ADELANTADO

Amistad 68, departamentos a ... $ 10.00
Avenida 7a. esq. a Buenavista, dos plantas. Jardín, portal, sala, recibidor, hall, 6 habitaciones, baño, comedor, cocina, pantry, cuarto y servicios criados, garage ... $ 25.00
Correa 5 A Sala, saleta, 3 habits, baño, comedor .... $ 20.00
Cruz del Padre 4 entre Estévez y Universidad. Sala. 3 habitaciones, comedor, cocina y baño ... $ 16.00
23 No. 24 entre 17 y 19. Dtos ... $ 9.00
20 y 21, Vedado, sala, 3 habits, baño, comedor ... $ 18.00
Cárcel 15, altos, sala, recibidor, 5 habit, baño y serv. criados ... $ 35.00
Concepción 56, sala, habit, comedor, cocina, baño ... $ 7.00
A. Ramírez 4. Dpto. ... $ 12.00
Línea 111, entre 12 y 14 Portal, sala, 5 habitaciones, comedor, baño, cocina, cuarto y servicios criados .. $ 35.00
Genios 3-7. Deptos. con sala, recibidor, baño intercalado, 2, 3, 4 habit. baño, servicios criados, etc, desde $ 18.00
Marina 2. Edificio Carreño, Dptos. con sala, saleta, 2, 3, 4 y 5 habit. baño, comedor, cocina gas, pantry, cuarto y servicios criados. $ 25.00
Pasaje Infante No 15, 17, 3, 23 y 31, S. Suárez, sala, saleta, 2 habits, baño, cocina ... $ 18.00
Marina 16 C. Edificio Echevarría, Deptos. con sala, saleta, 2 habit, baño, cocina y calentador ... $ 15.00
Peñalver 116 B. altos, sala, 2 habits, comedor, baño .. $ 14.00
Manuel Pruna 11. entre Ena y Arango, 2 cuartos, baño y amplio colgadizo, propio para industria ... $ 10.00
San Nicolás 173, bajos, sala, saleta, 3 habitaciones, baño, comedor, cocina ... $ 30.00
Cerro 817, Dptos. ... $ 14.00
San Rafael 174, bajos, casi esquina Infanta, sala, comedor, dos habitaciones, baño intercalado, cocina ... $ 20.00
Doce y 23, Dptos. ... $ 20.00
Enna 91 B sala, 3 habitaciones, baño comedor .. $ 12.00
Lawton y V. Alegre, sala, 2 cuartos, comedor, cocina, baño ... $ 10.00
Subirana 46 y 48, sala, saleta, 3 habitaciones, baño, comedor ... $ 25.00
Desagüe 20. Sala, 2 ctos, comedor, cocina, baño, cto. y servicios criados ... $ 25.00
S. Bernardino 32-36, Dptos. ... $ 10.00
Cerro entre Colón y Línea, sala, dos cuartos, baño ... $ 15.00
Santa Irene 94-B, sala, dos cuartos, comedor, baño, cocina ... $ 13.00
Omoa 81 P; sala, 3 habitaciones, baño, comedor, cocina $ 18.00
Zanja 11 altos; sala, 2 habitaciones, baño, cocina ... $ 16.00
Posible 17 y 13, sala, 2 cuartos, baño, comedor, cocina $ 8.00
San Leonardo y Durege, sala 3 cuartos, baño, comedor, cocina ... $ 20.00

LOCALES COMERCIO
Infanta 106 A y C a ... $ 30.00
A-4358 M-6263 M-2096
Al 11169 26 abril 1

M.E.C.D. 2016

ALQUILERES

RAYO Y ESTRELLA

Casa nueva, esquina, fresca. Alquilo departamentos. Tienen sala, comedor, dos habitaciones, cocina con calentador y servicios. Telf. A-2746.
A1 11573 29-5 Ab.

SE ALQUILAN BAJOS $22.00; altos, $25.00; casa Valle 4A, sala, comedor dos habitaciones, baños intercalados, cocina y patio. Informan: Telf. A-0231 Manzana de Gómez 447.
A1 11577 29-1 Ab.

ALQUILO ALTOS, San José 93-B., entre Belascoaín y Lucena, compuestos sala, recibidor, tres habitaciones, baño intercalado, comedor, cocina y servicios criados. Informan: Ferretería «Capitolio». Belascoaín número 48.
A1 11539 29-7 Ab.

EN CUBA Y SANTA CLARA. Se alquila un piso alto, con tres habitaciones, sala, recibidor, comedor, cocina, baño intercalado y cuarto y servicio para criados. Fabricación moderna y precio económico. Informan allí Rodríguez y Compañía.
A1 11609 29-3 Ab.

HERMOSISIMOS BAJOS: San Rafael 279, entre Basarrate y Mazón, sala, comedor, cuatro cuatro cuartos, baños y servicios, gran patio y entrada para criados. F-3833.
A1 11543 29-1 Ab.

MONSERRATE Y LAMPARILLA

Se alquila segundo piso, sala, comedor, tres cuartos, baño moderno. Informan, bar Franco, teléfonos M-5019, M-2211.
A1 11456 28 ab 3

SE ALQUILAN los modernos y lujosos altos de Monte 64, esquina Indio, primer piso, compuesto de sala, comedor, dos habitaciones, cuarto de baño, cocina, cuarto de criados y patio. Informes en La Democracia. Teléfono A-1950.
A1 11431 28 abril 4

APODACA 2 C, alquilo alto y Apodaca 2 B, el bajo, cuatro habitaciones, sala, saleta, llave bodega. Informes, Cristo 33. Florida 10, esquina Misión, alquilo primero y segundo pisos, tres habitaciones, sala, comedor, baño intercalado. Llave bodega bajos. Informes, Cristo 33. Cristo 31, se alquilan alto y bajo, cuatro habitaciones, sala, saleta, llave e informes en el 33.
A1 11453 28 mar 31

SAN LAZARO No.s. 154-156

Entre Aguila y Blanco. Se alquila el segundo piso de esta moderna casa, dotado de comodidades para familia de gusto. Cuenta con sala, comedor al fondo, cuatro dormitorios, baño intercalado y cuarto y servicios para la servidumbre. Las llaves al fondo, por Malecón. Informan, San Pedro número 6. A-9619.
A1 11482 28 ab 5

20 PESOS. Lealtad 154 entre Estrella y Maloja, planta alta, independiente, sala, dos cuartos y demás servicios. F-5113. J. Posse.
A1 11429 28 mar 31

SE ALQUILAN dos altos, Ensanche Habana, Pozos Dulces 26. Sala, recibidor, 3 y 4 habitaciones, baño intercalado, cocina comedor al fondo, servicio criado. Informan, bajos, U-6444.
A- 11425 28 mar 31

OBRAPIA NUMERO 51

Entre Habana y Compostela, se alquilan los bajos de esta hermosa casa dividida en dos locales para almacén, uno grande y otro pequeño, ambos con servicio completamente independientes, pudiendo comunicarse si así interesase. Las llaves, Obrapía 42 e informes San Pedro número 6, teléfono A-9619.
A1 11483 28 ab 5

CAMPANARIO 48, bajos, esquina a Virtudes, alquilo, cuatro habitaciones, sala, comedor, recibidor, 2 baños, cocina. Llave bodega en frente. Informes, Neptuno 106, ferretería La Llave. A-4480. Alquiler módico.
A1 11457 28 abril 2

O-REILLY 22

Se alquila la planta baja de esta hermosa casa, propia para establecimientos. Las llaves en el piso alto. Informes, San Pedro 6. Telf. A-9619.
A1 11485 28 ab 5

SE ALQUILAN LOS HERMOSOS bajos de Campanario 59, con sala, antesala, cuatro cuartos, dos de criados, comedor, cocina, dos baños, patio y traspatio.
A1 11366 28-31 Mar.

PRADO 25, ALTOS MODERNOS, espaciosos y ventilados, entre Refugio y Genios. Módico alquiler. Llave e informes en Prado 44, altos. Telf. A-9553. Después de las 10 a. m.
A1 11330 28-2 Ab.

MALOJA 165

Entre Escobar y Gervasio. Alquilo ventilados altos, compuestos de sala, comedor, dos habitaciones, cocina, servicios. Informan: Sociedad Asturiana, Corrales 2, entre Cárdenas y Economía. Telf. A-8202, de 8 a 11 y de 1 a 4.
A1 11050 26-3 abril

CASA SOL No. 2

Acabado de reparar y pintar se alquila el piso bajo de esta hermosa y fresca casa, dotado de sala, saleta, 3 dormitorios, gran patio y servicios. Las llaves e informes en San Pedro número 6 esquina a Sol. Con buena garantía se haría precio conveniente.
A1 14488 28 ab 5

ALTOS MODERNOS: San Rafael 55, sala, recibidor, gabinete, dos habitaciones, comedor al fondo, tres habitaciones altas, baño completo, cocina, servicio criados. Llaves en la misma. Informan: F-2313. Precio: $60.00.
A1 1162 29-1 Ab.

HORROROSA GANGA

En 25 pesos cada uno, se alquilan los lujosos y modernos altos y bajos de Benjumeda 56, entre Marqués González y Oquendo, a dos cuadras de Belascoaín, acabados de pintar, compuestos de sala, saleta corrida, tres habitaciones, baño intercalado, calentador, cocina, etc. El que alquile una casa del 20 al 31 de marzo, no le correrá el alquiler hasta el día primero de abril. La llave al doblar. Pasaje Agustín Alvarez número 10. Informan: Edificio «Bacardí», Apartamento 401. Telf. A-7830, Francisco Torres. De 10 a 12 a. m. y de 3½ a 5½ p. m.
A1 11435 28-31 Mar.

TENIENTE REY No. 13

Se alquilan los pisos bajo y alto de esta casa, el bajo para almacén y los altos para regular familia, para lo cual tiene comodidades. Las llaves e informes en San Ignacio 72. Teléfono A-9619.
A1 11486 28 abr 5

ALQUILERES

ESTRELLA 237 ALTOS. Se alquila muy barata, casa compuesta de sala, comedor, tres habitaciones, baño y cocina de gas. Informa: Ramón G. Fernández. U-1157.

INFANTA 43 BAJOS. Se alquilan baratas y hermosas casas, con portal, sala, comedor, tres habitaciones, baño intercalado y cocina de gas. Informa: Ramón G. Fernández. U-1157.

ANIMAS 177-A., BAJOS. Se alquila con sala, comedor, tres habitaciones, baño y cocina. Informa: Ramón G. Fernández. U-1157.

INFANTA 43 ALTOS. Se alquilan baratas y ventiladas casas, con terrazas, gabinete, sala, comedor, cuatro habitaciones, baño intercalado, servicio de criados y cocina de gas. Informa: Ramón G. Fernández. Telf. U-1157.
A1 11439 28-3 Ab.

PERSEVERANCIA 34 B

Bajos, acera sombra, casa nueva. Recibidor, sala, comedor al fondo, 3 habitaciones, lujoso baño intercalado, cuarto criado con baño, patio decorado azulejos. Llaves e informes, teléfono A-6318, en O-Reilly 19.
A1 11474 28 mar 31

HABANA 46

Segundo alto, esquina fraile, casa nueva. Recibidor, sala, comedor, tres habitaciones hall, lujoso baño intercalado, cuarto criado con baño, entrada independiente criados. Llaves e informes, teléfono A-6318, en O-Reilly 19.
A1 11473 28 mar 31

MARINA 54

Primer alto, frente parque Maceo, casa nueva, recibidor, sala, comedor, tres habitaciones, lujoso baño intercalado, galería persianas, pantry, cuarto criado con baño. Llaves bodega esquina Marina y Vapor. Informes, teléfono A-6318 en O-Reilly 19.
A1 11472 28 mr 31

EN $20.00, POR SU PRECIO NADA MEJOR

Se alquilan en 20 pesos, las cómodas y ventiladas casa bajas, calle Agustín Alvarez números 14 y 15, entre Marqués González y Oquendo, a dos cuadras de Belascoaín y una del Nuevo Frontón, acabadas de pintar, compuestas de sala, saleta corrida, tres habitaciones, cocina, patio y demás servicios, con abundante agua. Calle pavimentada y mucha luz. Vecindario de moralidad. El que alquile una casa del 20 al 31 de marzo, no le correrá el alquiler hasta el día primero de abril. Las llaves en el número 10. Informes: Edificio «Bacardí» Apartamento 401, Francisco Torres. De 10 a 12 a. m. y de 3½ a 5½ p. m. Telf. A-7830.
A1 11436 28-31 Mar.

MONTE No. 399

Se alquila el alto izquierda de esta casa, dotado de cuatro habitaciones, sala, comedor y servicio completo. Está situada a cuadra y media del Mercado Unico. Las llaves en el almacén del bajo. Informes, San Pedro número 8. A-9619.
A1 14487 28 abr 5

ALQUILO MODERNOS bajos, sala, recibidor, tres cuartos, cuarto y servicio de criados, comedor al fondo. Industria 55. Informan: Telf. M-3905
A1 11385 28-1 Mar.

SAN JOSE 205 ALTOS, entre Basarrate y Mazón, sala, comedor, tres cuartos, baño completo; Tejadillo 37 altos, sala, recibidor, tres cuartos, comedor, espléndido baño. Precio situación. I-5134.
A1 11374 28-31 Mar.

JESUS MARIA 124, BAJOS, sala, comedor, cocina, pantry, tres grandes habitaciones, baño, patio y traspatio. Bien situada y muy barata. Telf. A-2980.
A1 11363 28-7 Ab.

SE ALQUILAN LOS BAJOS de Vives 82, entre Florida y Alambique, por donde pasan todos los tranvías de La Habana. Trato directo a todas horas. Calzada de Jesús del Monte número 438 y medio, altos, entre Luz y Pocito. Telf. I-1132.
A1 11309 28-31 Mar.

MERCED 8, ALTOS, sala, comedor, tres cuartos, demás servicios. Llaves, bodega esquina San Ignacio. Informan: F-2608.
A1 11315 28-7 Ab.

SE ALQUILA: Peñalver 23, entre Campanario y Manrique, sala, comedor, tres cuartos. Informan. Aguila 213. peletería «La Horma Grande».
A1 11342 28-1 Ab.

$20.00 Y $30.00, CONCORDIA 177-A., primero, entre Soledad y Aramburu sala, comedor, dos habitaciones, baño completo, cocina. Informes: «La Moda», Galiano y Neptuno. A-4454.
A1 11328 28-2 Ab.

ALQUILO BAJOS, Zapata número 4, casi esquina Infanta, $25.00, sala, tres cuartos, recibidor, baño completo intercalado, patio y cocina. F-4018.
A1 11305 28-31 Mar.

SE ALQUILA EL PRIMER piso en Reina 103, compuesto de siete cuartos, sala, saleta, comedor, demás servicios y una espléndida terraza. Informan en los bajos.
A1 11297 28-1 Ab.

SE ALQUILA: PAULA 29, casi esquina a Damas. Informan: Jesús del Monte 438 y medio, entre Luz y Pocito. Telf. I-1132.
A1 11308 28-31 Mar.

AYESTERAN 1-A., altos, moderna, sala, recibidor, tres cuartos, baño intercalado, comedor, cocina, cuarto y servicio criados. Llaves bajos. Informan: FO-2259 U-3842.
A1 11322 28-7 Ab.

ALQUILO CASAS interiores y exteriores. Aramburu número 2, entre Animas y Concordia. sala, dos cuartos, comedor, baño, cocina y luz y Teléfonos. U-2620 F-4018. Precio: $20.00 y $25.00.
A1 11304 28-31 Mar.

PROGRESO 30, BAJOS; Villegas 83, altos, cerca del Parque Central, sala, comedor, cuatro habitaciones, demás servicios. La llave en el tren de lavado y bodega. Informan: F-4221.
A1 11312 28-1 Ab.

MANRIQUE 68, sala, saleta, tres habitaciones, comedor, baño, cocina, servicio de criados, una gran habitación alta y un magnífico patio. Para más informes: M-1921.
A1 10709 22-9 abril

SE ALQUILA primero de Corrales 69, una cuadra de Monte, agua abundante, ventilados, precio de situación, cuatro cuartos, sala, comedor y servicios. Telf. A-1091.
A1 11119 26 abr 1

ALQUILERES

PARA casa huéspedes. Se alquilan las 2 plantas altas, Amistad 15, 36 habitaciones, con agua corriente, salas, comedores, espaciosa cocina, 8 servicios, baños completos, 4 para criados, la llave e informes: La Refente, Neptuno y Amistad. A-4376.
A1 11147 26 abr 6

SE ALQUILAN UNOS BAJOS, en Someruelos, entre Monte y Corrales, media cuadra Fraternidad, buena ventilación. Véala, le conviene, tres cuartos, sala, comedor, cocina, dos servicios.
A1 11575 29-1 Ab.

ALQUILO, moderna, San Miguel 179, C, primero y segundo pisos, sala, tres cuartos, comedor, baño intercalado, cocina, servicios, cuarto criados, primer piso, 30; segundo piso, $25. U-4742.

ALQUILO, Lugareño 26, bajos y altos, portal, terraza, sala, tres cuartos, comedor al fondo, baño intercalado, cocina, servicios cuarto criados, rebajadas. $34. U-4742.

ALQUILO, Almendares 25 1-2, altos y bajos, sala, comedor, 2 cuartos, baño completo, cocina, rebajada, $16. U-4742.

ALQUILO, Belascoaín 613 C, altos, sala, tres cuartos, comedor al fondo, baño intercalado, cocina, servicios, cuarto criados, patio. $32. U-4742.

ALQUILO, recién pintada, Sol 46, altos, sala, saleta, 6 cuartos, comedor al fondo, baño completo, cocina, servicios, cuarto criados, $45. U-4742.

ALQUILO, moderna, Luaces 7 y 9, altos, terraza sala, 4 cuartos, comedor al fondo baño intercalado, cocina, servicios. cuarto criados. $34. U-4742.

ALQUILO, pegado Infanta, Pocito 102 altos y bajos, sala, 4 cuartos, comedor al fondo, baño intercalado, cocina, servicios cuartos criados, rebajado. $32. Informan, teléfonos U-4742, A-6524.

ALQUILO, Zanja 118, altos, esquina Soledad, sala, cuatro cuartos, comedor al fondo baño intercalado, cocina, servicios, cuarto criados con galería corrida. $45. Llaves, botica, U-4742.

ALQUILO cerca Carlos III. Bruzón 15, altos, portal, sala, 3 cuartos, comedor al fondo, baño intercalado, cocina, servicios, cuarto criados, entrada independiente. $32. U-4742.
A1 11157 26 abr 1

HABANA 107, altos. Recibidor, sala, cuatro cuartos, comedor, baño completo, cuarto y servicios de criados. La llave en los bajos, $55.

SAN RAFAEL 184, altos, esquina Aramburu, recibidor, sala, comedor, tres cuartos, baño completo y cocina. Llave en la botica. $32.

MARINA 21, altos, frente parque Maceo. Sala, comedor, tres cuartos, baño intercalado. Llave en la misma de 2 a 5 p. m. $35.

CONSULADO 14, altos, casi esquina Prado. Recibidor, sala, tres cuartos, comedor, baño completo, cuarto y servicio de criados. Llave en frente. $45.

MAZON 31, altos, esquina Valle. Sala, comedor dos cuartos, baño completo. Llave en la bodega. $20.

SAN RAFAEL 184, bajos, esquina Aramburu. Sala, comedor, dos cuartos y servicios. $20.

FACTORIA 104, bajos. Sala, comedor, dos cuartos, baño completo. Llave en altos. $20.

SAN RAFAEL 153 y 165, altos, entre Lucena y Marqués González, M González 6 entre San Rafael y San José. Sala, comedor, tres o cuatro cuartos y servicios. Llave en la misma. $25 y $30.

TEJADILLO 32, bajos, amplia casa propia para familia larga o huéspedes. Llave en el alto. $80.

PEÑA Pobre 7, altos y bajos, entre Habana y Aguiar. Sala, comedor tres cuartos, baño y cuartos y servicios de criados. Llave en la misma $35.
INFORMES: Obispo 16. A-6420
A1 11137 26 abr 2

SE ALQUILA, Crespo número 35, altos, sala, comedor, 5 cuartos, gran baño, cocina y servicio de criados. Informan, F-3340. La llave en los bajos. Precio, $45.
A1 11104 26 abr 1

EDIFICIO Marta, Consulado 7, casi esquina a Prado. Lujoso piso alto con todo confort moderno, al estilo americano. Precio razonable. Hay elevador permanente. Informes, el portero.
A1 11126 26 abr 2

REGALADOS bajos, alquilo, Lealtad 145 A, entre Salud Reina, sala, recibidor, cuatro amplios cuartos, comedor al fondo, baño completo, cocina, dos patios. Informes, FO-1492. Precio último, $40.
A1 11630 29 ab 2

CHACON 4, altos, entre Cuba y Aguiar, casa nueva, 4 habitaciones, muy fresca, abundante agua. Precio módico. Informes, teléfono A-1051. Llaves en los bajos.
A1 11143 26 abril 5

MANRIQUE 22, MODERNO, lujoso, ventilado, decorado principal, sala, recibidor, tres habitaciones, baño intercalado, comedor al fondo, cuarto y servicio criados. Pídense referencias. Llaves e informes, bajos.
A1 11541 29-2 Ab.

EDIFICIO "CAGIGA"

EN MONTE, Matadero y Cristina, al lado del Mercado Unico, se alquilan casas, a precios muy económicos. En Estevez y Cadiz, alquilamos casas a 12 y 16 pesos. Próximas a desalquilarse ofrecemos dos naves en Cristina y Concha y dos en San Felipe, inmediata al Ferrocarril. Informan Cristina 4 B, Almacén de Maderas. Teléfono A-3655.
A1 9417 11-10 abril

SE ALQUILA Bernaza 18, primer piso, 3 hermosas habitaciones, sala, saleta, comedor, en 30 pesos. Cárdenas No. 5, bajos, sala, saleta, cuatro habitaciones en 30 pesos. Informes: Zulueta No. 36 G. Teléfono A-9266.
A1 10190 18-2 abril

ALQUILERES

Casas de Balcells

AGUIAR 45. Propios para profesional se alquilan los amplios altos de esta casa, compuesta de siete piezas, en $50.

AMARGURA 18. Se alquilan los bajos de esta casa, propios para almacén o pequeña industria, en $35.

ARAMBURU 28 F, bonito piso alto con sala, comedor, tres cuartos y baño intercalado, se alquila en $30.

CARDENAS 1, se alquila el amplio, cómodo y fresco primer piso alto con sala, recibidor, cuatro cuartos, cuarto de baño y cuarto y servicio para criados, en $55.

CARDENAS 25, Se alquila la planta baja con sala, saleta, tres cuartos y cuarto de baño, en $40.

CORRALES 11 y 13. Se alquilan las plantas altas del número 11 en $23 cada una, y la baja del número 13, en $20.

CORRALES 81 En $35 se alquila esta casa con sala, comedor y cuatro cuartos.

CRISTINA 23. Inmediata a Castillo, se alquila esta casa con comedor, tres cuartos y servicios sanitarios, en $32.

DIEZ No. 55 y 57. Entre Avenida de Acosta y Lagueruela, Lawton, se alquilan con sala, comedor, 3 cuartos y baño, en $20.

ESCOBAR 39. Se alquila el primer piso alto, con sala, saleta, comedor, dos cuartos, cuarto de baño y cocina, en $30.

GERVASIO 8 F. Propia para tren de lavado se alquila esta casita en $30.

HABANA 87. Se alquila la planta baja con sala, recibidor, cuatro cuartos y baño, en $45.

J. DELGADO A. Se alquila esta casita con sala comedor, dos cuartos, baño intercalado y jardín, en $30.

LAGUNAS 98. Propia para pequeño establecimiento, se alquila en $30 esta casa inmediata a Belascoaín.

LAWTON 80. Entre San Mariano y Vista Alegre, linda casa con sala, recibidor, comedor, hall, baño intercalado, 3 cuartos y uno en la azotea.

N. DEL PILAR 29. Casa con sala, comedor y 3 cuartos, en $30.

OBRAPIA 93. Amplio local propio para garage, almacén o industrias, en $85.

OBRAPIA 95 Se alquila la planta alta con sala, comedor, seis cuartos y uno en la azotea, en $55.

PAULA 33. Moderna y amplia casa con cinco cuartos, sala, comedor y cuarto de baño, se alquila en $38.

PEÑALVER 1. Se alquila esta casa que hace esquina a Antón Recio, propia para establecimiento.

PUERTA Cerrada 7. Planta baja con sala, comedor, amplia cocina y cuatro cuartos, se alquila en $34.

S. LAZARO 309. Se alquilan los bajos de esta casita inmediata a Espada, en $25.

SITIOS 69. Propia para pequeño comercio, se alquila esta casa que hace esquina a Manrique, en $35.

SOLEDAD 36 Entre Salud y J. Peregrino se alquilan varias casitas con sala, comedor, 3 cuartos, en $28, y en la propia manzana otras de más bajo alquiler, en el Pasaje de J. Peregrino, viviendas a $16.

TROCADERO 67. Se alquilan los altos compuestos de comedor, sala, 3 cuartos, cuarto de baño, servicio y bomba para elevar el agua, en $37.50.

VIVES 80. Planta baja con sala, comedor, cinco cuartos y servicios, en $30.

Para informes sobre las anteriores casas dirigirse a J. BALCELLS Y Cía. San Ignacio 33. Telf. A-2766
A1 11186 26 abr 3

SE ALQUILAN las casas, Campanario 169 y 171, a $20. Las llaves en la bodega de Sitios. Informes, Manzana de Gómez, peletería La Bomba. Telfs. A-2989, A-6490.
A-1 11404 28-3 abril.

ALQUILO baratísimo, pegado Reina, precioso pisito, fachada regia. Sala, comedor, dos cuartos, baño completo, cocina gas, calentador, acera fraile, decoraciones, brisa, clara, fresca, seca, saludable alegre, lindísima (si la ve la alquila). Informan en la misma. Escobar 180, de 9 a 11 y de 2 a 6.
A1 11169 26 mar 31

AMISTAD y San Miguel, se alquila el último piso, con sala, comedor y dos habitaciones. La llave en la bodega. Informan, F-5248.
A1 11461 28 mar 31

AVE. REPUBLICA 271.

Sala, cuatro habitaciones, baño intercalado, comedor al fondo, cuarto y servicio de criados. cocina de gas y carbón. Informan, F-2134. Precio, 40 pesos.
A1 11124 26 abr 1

MONTE 129, casi esquina a Angeles, espaciosos altos, propios para casa de comidas, cuatro cuartos, sala, comedor, precio, 30 pesos. Informan en los bajos. Telf. A-7005.
A1 11647 29 mar 31

SE ALQUILA Belascoaín 125, entre Reina y Estrella, primero y segundo piso, en 30 y 35 pesos, tres habitaciones, baño intercalado con calentador, cocina gas. Están sin estrenar. Más informes, Manzana de Gómez 240. Teléfoo A-4893.
A1 10895 24-1 abril

ALQUILO Monserrate número 145, frente a la nueva estación de policía, pisos altos, acabados de fabricar a $30 y 35. Sala, tres habitaciones, comedor al fondo, cocina y calentador de gas. Alquileres rebajados. Informan: Manzana de Gómez 240. Teléfono A-4893.
A1 10894 24-1 abril

Los Económicos del DIARIO los LEE quien PUEDE PAGAR
Dto. de CLASIFICADOS
Entrada principal del EDIFICIO
PRADO 103. Tel. A-3333

ALQUILERES

16 PESOS, Indio 54 entre Misión y Gloria, planta alta o baja, sala, 2 cuartos y demás servicios, F-5113. J. Posse.
A1 11426 28 mar 31

MONSERRATE Y LAMPARILLA

Se alquila tercer piso, sala, comedor, tres cuartos, baño moderno, teléfonos M-2211 M-5019. Informan, bar Franco.
A1 9538 13 mar 31

SE ALQUILA LA HERMOSA casa de zaguán, Finlay 58, frente al Parque de Dragones, con todas las comodidades. Telf. I-6054.
A1 11313 28-5 Ab.

SE ALQUILA la planta alta de Escobar número 117 entre Salud y Reina, compuesta de amplia sala, saleta, comedor, cocina, 6 cuartos, dos baños y cuarto de criados con su servicio; la llave en los bajos. Informes, U-3058.
A1 11102 26 abr 3

Malecon y Manrique

Apartamentos de dos y tres habitaciones, sala, comedor y cuarto de criado, con su servicio, el primero y el séptimo pisos, pueden verse a todas horas. Informes en la misma. M-1882.
A1 111521 26 mar 31

MERCED 86

Los bajos se componen de nueve habitaciones, sala, comedor y varios servicios, Informes, M-2188, acabada de pintar.
A1 11153 26 mar 31

INFANTA esquina Sitios. Se alquila barato, bonito piso alto moderno, con terraza, sala, dos cuartos, buen baño y cocina. Informan: Infanta 47, bajos.
A1 11231 27-1 abril.

CRISTO 21. Alquilo barato estos bajos modernos, sala, comedor, tres cuartos, baño intercalado completo, patio, cocina de gas, cuarto y servicio criados. Llaves No. 20. Tl. A-0698.
A1 11210 27-1 abril.

SAN LAZARO 54, media cuadra del Prado, alquilo alto, cuarenta pesos, sala, comedor, cuatro cuartos y baño. Llave al fondo. Teléfono M-1660.
A1 11282 27-31 mar.

SALUD 146. En 23 pesos cada uno alquilo alto y bajo con sala, comedor, cuatro habitaciones y servicios. Llave botica. Teléfono M-1660.
A1 11284 27-31 mar.

SAN RAFAEL y San Nicolás, en 30 pesos alquilo alto con sala, comedor, dos habitacions y baño. Llave en la bodega. Teléfono M-1660.
A1 11285 27-31 mar.

LEALTAD 10½. En 25 pesos alquilo bajo con sala, comedor, tres habitaciones y servicios. Llave en la bodega, Lealtad y Lagunas. Teléfono M-1660.
A1 11286 27-31 mar.

BERNAZA 65 casi esquina a Muralla alquilo casitas con distintas comodidades de 10 a 20 pesos. Informa la encargada.
A1 11287 27-31 mar.

SE ALQUILAN casas modernas, precios reajustados compuestas de sala, recibidor, tres cuartos y cuatro cuartos. Marqués González 26. Concordia 193. Inquisidor 48. Informes U-3763.
A1 112774 27-1 abril

ALQUILO familia de gusto dos altos esquina nuevos. Punto ideal, San Miguel 308 cerca de la Universidad, sala, comedor, 4 habitaciones, baño intercalado, servicio criado. Precio ganga. M-4260.
A1 11063 26-1 abril.

MALECON 12 bajos, 60 pesos alquilo con sala, comedor, cinco habitaciones, baño completo, cuarto y servicio criados llave en la misma. Teléfono M-1660.
A1 11283 27-31 mar.

LEALTAD 16, esquina a Lagunas, se alquila un moderno y lujoso segundo piso alto, compuesto de sala, comedor, dos cuartos, closet, baño completo, cocina y cuarto de criados. La llave en la bodega de los bajos e informan en Aguiar 19. Teléfono M-3032. Precio $35. Se exigen referencias.
A1 10305 19-3 abril

SE ALQUILA la planta baja de Rayo 60, entre Reina y Estrella, sala, saleta, 4 cuartos, baño completo, todas las posiciones, son grandes. La llave y condiciones, en alto de 9 a 5.
A1 11013 26-3 abril

SE ALQUILA una planta baja y otra alta, en Concordia No. 135, casi esquina a Hospital. Informan «Bufete Morales y Solís», Manzana de Gómez 525. A-9250.
A1 11030 26-31 abril

SE ALQUILA la hermosa y moderna casa de Aguila 155 de tres pisos, con 30 espaciosas y ventiladas habitaciones, propia para casa de huéspedes o inquilinato. Informes: Manuel Gómez, Galiano 104.
A1 11045 26-3 abril

SE ALQUILA el 3er. piso de la casa Habana No. 15, sala, recibidor, cuatro habitaciones, baño completo y cuarto comedor al fondo y servicios de criados. La llave en el 2o. Informan: Rayo 110. Teléfono A-9743.
A1 11080 26-8 marz

SE ALQUILA San Lázaro número 305, pisos bajos, primero y segundo, moderno, con hall, sala, gabinete, cuatro habitaciones, cocina gas y cuarto con servicio de criados. Alquileres nuevamente rebajados. Informan: Mazana de Gómez 240. Telf. A-4893.
A1 10896 24-1 abril

ALQUILERES

EGIDO 6. Se alquilan los altos muy amplios y cómodos propios para numerosa familia y en un punto inmejorable. Se dan baratos, pueden verse a todas horas Informes A-4296
A1 10817 23-31 marz

GLORIA 171 y Figuras, brisa, frescas casitas, sala, comedor, 2 cuartos independiente, baratas, garantía mes y medio, bodeguero.
A1 11422 28 ab 2

OFICIOS No. 90, SEGUNDO PISO

Se alquila este hermoso piso, frente a la Bahía, compuesto de seis hermosas habitaciones, sala y comedor, cocina de gas y servicios completos. Informan en el número 88. Telf. A-1474.
A1 10099 17-1 abril

BLANCO Y ANIMAS

ALTOS de la carnicería. Se alquila el 2o. piso, tres grandes cuartos, sala, comedor, baño y cocina. Informan Bar Franco, teléfono M-5019, M-2211.
A1 10594 21-1 abril

ALQUILO casa Trocadero y Amistad altos dos cuartos, baños completo intercalado, cocina, comedor, sala, despensa y lavadero, informan en la misma en $35.
A1 10564 21-31 mrz

SE ALQUILAN casas modernas y baratas. Arbol Seco número 63, bajos y 63, altos, entre Santo Tomás y Benjumeda, con cuatro habitaciones, sala y comedor. Más informes, U-1478. U-6668.
A1 8920 7-6 abril

SE ALQUILA Neptuno 265, esquina San Francisco, primer piso, moderno, esquina a la brisa. Informan: teléfono: U-6628.
A1 10909 23-31 mar

ANIMAS 22, a media cuadra Prado, alquilo piso alto, sala, comedor, cuatro habitaciones, baño, etc. Informes: en la misma. Teléfono F-4878.
A1 10822 23-31 marz

ALQUILO casa Monte 292, para comercio o industria. Llave 294; Inf man teléfono I-3691 y casa Luz 33, entre Habana y Damas, habitaciones buenas, bajos y altos a precios baratos.
A1 10550 21-5 abril

SE ALQUILAN para oficinas, los altos al frente en la casa San Ignacio No. 40. Informarán en la calle Amargura No. 2. Teléfono A-6148.
A1 10803 23-31 marz

EDIFICIO MARTINEZ PITA

No alquile casa sin antes ver estas con todos adelantos y confort, inclusive sus neveras Frigidaire, a precios de situación. Josellar 28 entre Espada y Hospital. Teléfono U-2261.
A1 10727 22-6 abril

VIRTUDES 143 E. Esquina Gervasio alquilo dos casitas planta baja sala, comedor, cuarto, baño y cocina, precio 20 peoss. Más una accesoria en 14 pesos, informan en bodega.
A-1 10726 22 6 abril

SE ALQUILA un primer piso en Aguacate No. 63, esquina a Muralla con sala, comedor, 3 cuartos y demás comodidades. La llave en el mismo. Precio $30.00
A1 10790 23-31 marz

SE ALQUILAN
CASAS MODERNAS

JOVELLAR 27, entre Aramburo y Hospital, sala, comedor, dos habitaciones, baño y cocina $25.00 y $30.

JOVELLAR 30 y 51, entre Hospital y Espada, sala, comedor, dos habitaciones, baño y cocina, $16.00 $18. y $19.

VAPOR 43, 45 y 47, entre Hospital y Espada, sala, comedor, dos habitaciones baño y cocina. $25.

CALLE 16 número 3, entre 9 y 11, en el Vedado, sala, comedor, dos habitaciones, baño, cocina, cuarto y servicio de criados. $30 y $17.

JOVELLAR 49 entre Espada y Hospital. Dos habitaciones, baño y cocina, con luz a $14 y $15.

VAPOR 43, entre Espada y Hospital dos habitaciones, baño y cocina. con luz a $13 y $14.

JOVELLAR 30 y 32, entre Espada y Hospital, recibidor, sala, tres habitaciones, baño, comedor, cocina. cuarto y servicio criados, $30.

INFORMES: OFICIOS 22, ALTOS
Telf. M-9837
A1 10809 23-7 abril

LOS BAJOS MAS BARATOS Y MODERNOS DE LA HABANA. SALA Y 4 CUARTOS, EN $20

Se alquilan a 10 minutos del parque Central, calle de Justicia esquina a Arango, una cuadra de la Calzada de Concha. Otros bajos, 2 cuartos, $12 Llaves bodega esquina.
A1 11110 26 abr 2

FLORIDA 41

Alquilo modernos bajos, sala, recibidor, tres grandes cuartos, magnífico baño intercalado, precio, $25. Informes, F-3122
A1 11160 26 mr 31

MANRIQUE y San José. Se alquila primer piso compuesto de sala, comedor, dos habitaciones, baño intercalado completo, cocina y servicio de criados, luz y limpieza escaleras. Informes, A-7036 La llave en el café.
A1 11130 26 mar 31

ALQUILO $25, moderna, Maloja 140 esquina Lealtad, sala, saleta grande, dos cuartos, baño completo, cocina gas, patio, llave bodega, informan teléfono I-6249.
A1 11031 26-31 marz

OQUENDO 3 C

Altos, sala, saleta, cuatro habitaciones, dos baños, comedor, cocina de gas, carbón. lavadero de ropa. Precio, $34 pesos. Informan, teléfono F-2134.
A1 11122 26 abr 1

CALLE Apodaca 8x10. Piso alto y 2o., cuatro habitaciones, sala, saleta, comedor, baño y demás comodidades. Llave bodega frente. Informes: teléfono FO-1542. Alquiler de situación.
A1 11023 26-3 abril

SE ALQUILAN hermosos y amplios altos en Sol 23 y 25. Pregunten por el encargado. Informan: también teléfono A-1752. Obrapía 7.
A1 11078 26-10 abril

MERCED 1: Se alquila una casa compuesta de recibidor, comedor, cuatro cuartos, servicio sanitario, ducha patio y cocina. Precio $25.00
A1 11088 26-9 abril

OFICIOS No. 86

Se alquilan el primero y segundo piso, compuestos de cuatro habitaciones, sala, saleta y cocina de gas. Servicios completos. Informan en el 88, bajos. Telf. A-1474.
A1 10102 17-1 abril

ALQUILO modernas casas en Monte 120, altos, Remedios 75, altos y Alambique 27. Informan A-3061.
A1 10696 22-1 abril.

ALQUILO casa segundo piso de Sol y Villegas, tres cuartos, baño completo intercalado, sala y comedor decorados, cocina, cuarto, servicio de criados y lavadero en $50. Informan en la azotea.
A1 10563 21-31 marz

SE ALQUILAN muy baratos, los altos de Merced 90, compuestos de sala, cuatro habitaciones, baño intercalado, amplio comedor al fondo y servicio de criados. Llave en los bajos. Informa: Fernández, teléf. U-7609.
A1 10804 23-2 abril

SE ALQUILA la casa Sol 117, con catorce habitaciones propia para inquilinato, se da barata.
A1 11001 26-30 mar

CARLOS III 16 C

Altos y bajos, sala, saleta, cuatro habitaciones baño intercalado, cocina de gas. Ultimo precio, $34 pesos. Informan, F-2134.
A1 11123 26 abr 1

ALQUILO Jesús María No. 7, bajos, sala, comedor, tres cuartos, baño, cocina, patio. Llave al lado. Informan: I-1377.
A1 11017 26-2 abr

TALLER ACEVEDO
ZANJA 128. U-1287

Pida informes. Alquilo baratas, Zanja 126, bajos, entre Soledad y Aramburo, sala, comedor, 3 habitaciones y servicios. Espada 128, 130 y 132, a media cuadra Carlos Tercero, altos o bajos sala, saleta, 3 habitaciones y servicios.
A1 11148 26 abr 5

ALQUILANSE altos, Oquendo 4 y medio, entre Virtudes y Concordia. Tres amplios cuartos, espaciosa sala, comedor, demás servicios y azotea. Precio $32.00. Informan: F-4079.
A1 11004 26-31 marz

SE ALQUILAN unos muy bonitos bajos en Oquendo y Carlos III, la llave en la bodega, informan teléfono A-1752, Obrapía 7.
A1 11079 26-10 abril

SE ALQUILA la casa Nestor Sardiña No. 66, amplia y cómoda. Precio de situación, la llave en la bodega. Informan en Rayo No. 110.
A1 11081 26-3 abril

A-2 Vedado y Príncipe

CALZADA Y DOS, Vedado: Alquilo en el edificio «Martí», confortables pisos altos, con sala, recibidor, comedor, tres y cuatro cuartos de 4 x 5, baño completo, cocina gas y demás comodidades y de criados; mucha agua Verlos allí. Sr. García. Informes: Sr. Manteca. Cuba 76.
A2 11730 30-3 Ab.

2 NUMERO 3, VEDADO: Alquilo los altos de esta espléndida casa, con grandes terrazas frente y costados, capaz regular familia, grandes comodidades y de criados. Precio situación. Para verlos: Sr. García. Calle Dos y Calzada, edificio «Martí», (café). Informes: Sr. Manteca, Cuba 76.
A2 11732 30-3 Ab.

VEDADO: SE ALQUILA una casa en la calle 22 número 7, entre 11 y 13. Muy bonita y barata.
A2 11742 30-6 Ab.

VEDADO: SE ALQUILAN lindos altos, cerca colegio Teresianas, 14 número 173, entre 17 y 19; lindos bajos, 19 entre 12 y 14, cerca Teresianas. F-5557.
A2 11716 30-7 Ab.

ALQUILO BAJOS modernos, jardín, portal, sala, saleta, tres cuartos, baño, comedor, cocina gas, servicio de criados, 21 número 283. entre D. y E., Vedado.
A2 11707 30-4 Ab.

CALLE 25 No. 420, ALTOS

Entre 6 y 8, una cuadra de 23, portal, sala, recibidor, terraza, cuatro hermosos cuartos, baño intercalado espléndido, comedor al fondo, cuarto y servicio de criados; todo cielo raso, decorado, con todos detalles de alto confort. En los bajos está la llave e informan.
A2 11498 29-2 Ab.

VEDADO. Calle 2 número 237, entre 25 y 27. Se alquilan los altos. Terraza, sala, 3 habitaciones, recibidor, gabinete, amplio comedor, baño completo, garage, cuarto criado y chófer. Amplio patio. Llave en los bajos. Precio, $45.
A2 11640 29 ab 1

SE ALQUILA LA CASA B., número 145, entre 15 y 17, a una cuadra del Colegio «La Salle». Informan: F-1175.
A2 11615 29-1 Ab.

COMODOS y frescos altos, L 132 entre 19 y 21, terrazas, gabinete, sala, saleta, cuatro habitaciones, baño, cuarto y servicios criados, garage, jardín, patio, F-5506.
A2 11113 26 ab 5

VEDADO. (Muy barato). Se alquila la casa 14 número 189 entre 19 y 21. 4 cuartos, sala y comedor, 2 cuartos de baño, portal y jardín. La llave en la bodega la esquina. Su dueño, F-2567. 13-99 entre 12 y 14.
A2 11644 29 mr 31

VEDADO, alquilo casa una sola planta, calle Quince número 109, entre 16 y 18, cuadra y media colegio Teresianos. jardín, portal, sala, comedor, cuatro hermosos cuartos, baño completo, cocina, servicio y salida independiente de criados. Precio muy económico. Llave en la misma.
A2 11655 29 ab 1

VEDADO: SE ALQUILAn modernas casas, 4 entre Línea y Séptima; y 9 entre F. y G. Telf. M-9150. De 9 y media a 11 y media, y de 2 a 5.
A2 11583 29-31 Mar.

VEDADO: CALLE D., ENTRE 27 y 29, jardín, portal, comedor, baño completo, cocina de gas y carbón, tres cuartos, servicio de criados, garage. Informan: I-3041.
A2 11620 20-5 Ab.

VEDADO. Casitas independientes muy baratas, calle 17 número 536. Llaves en el apartamento N, bajos. Informes, teléfono F-5557.
A2 11114 26 abril 5

ALQUILERES

CALLE 17 NUMERO 319, bajos, entre B. y C., sala, recibidor, cuatro cuartos, baño, calentador, cocina, servicios. Llave, al lado. Informan: Habana 186. Telf. M-1541 F-1795.
A2 11564 29-3 Ab.

SE ALQUILA una hermosa y fresca residencia, a la entrada del Vedado en la calle Línea esquina a N., en la acera de la sombra. Informan: Telf. FO-7737
A2 11584 29-1 Ab.

VEDADO: CALLE 20 número 32, entre 15 y 17. Alquilo casa nueva, jardín, portal. sala, comedor, dos cuartos, cuarto baño. $25.00. Informan, al lado.
A2 11552 29-3 Ab.

VEDADO: ALQUILO barato, casa moderna, muy fresca, jardín, portal, sala, comedor, tres habitaciones, calentador, baño intercalado, patio. Calle 20 y 15. Informan: Bodega. Telf. F-6250.
A2 11501 29-3 Ab.

VEDADO: SE ALQUILA la casa Baños 271, entre 27 y 29, con sala, vestíbulo, tres grandes cuartos, uno pequeño, baño intercalado, comedor, pantry, cocina y servicio de criados.
A2 11565 29-1 Ab.

BARATISIMOS ALTOS EN EL VEDADO, $25.00

Se alquilan los modernos y frescos altos, calle 10 número 197, entre 19 y 21, y los altos de la esquina, en 34, compuestos de sala, saleta corrida, tres habitaciones, baño completo intercalado, calentador y servicio de criados. Abundante agua. El que alquile una casa del 20 al 31 de marzo, no le correrá el alquiler hasta el día primero de abril. Las llaves en la misma. Informan: Edificio «Bacardí», Apartamento 401, Francisco Torres. De 10 a 12 a. m. y de 3½ a 5½ p. m. Telf. A-7830.
A2 11433 28-31 Mar.

ALQUILO modernos bajos, 25 número 347, sala, comedor, 3 cuartos, baño intercalado, cuarto y servicio de criados, patio. Telf. F-3646.
A2 11444 28 ab 6

SE ALQUILAN los bajos de 9 No. 38, entre F y G, sala, saleta, comedor. cinco cuartos, etc., no tiene garage. Informes 1 a 5. FO-2215.
A2 11026 26-2 abril

SE ALQUILAN los altos de Paseo número 268 entre 25 y 27. La llave en los bajos. Informan en el FO-7076.
A2 11447 28 mr 31

CALZADA del Vedado 7, cercano al Maine, se alquilan pisos modernos, cuatro habitaciones, sala, saleta, comedor, baño intercalado, cuarto criados. Llaves e informes en el bajo.
A2 11454 28 mar 31

VEDADO. Se alquila casa, sala, comedor. hall, tres habitaciones y demás servicios, cuarto, servicio criados, con o sin garage. 19 número 22, entre F y G.
A2 11467 28 abr 2

SE ALQUILAN los altos de 25 y 8. Compuestos: recibidor, sala, 5 habitaciones, 2 baños de lujo, comedor cocina de gas y carbón, 2 hermosos cuartos de criados, con servicios: M-1921.
A2 10708 22-6 abril

ALQUILO modernos bajos, 25 número 424, entre 6 y 8, jardín, portal, sala, cuatro habitaciones, comedor, cocina, cuarto baño y servicio criados, patio al fondo, Llave: 422, bajos. M-1921.
A2 10707 22-9 abril

ALQUILO 19 entre Paseo y A, Vedado, bajos modernos, jardín, portal, sala, comedor, tres habitaciones, baño intercalado, cocina y calentador de gas, cuarto con servicio criados. Informan: Manzana de Gómez 240; teléfono A-4893.
A2 10897 24-1 abril

BONITOS altos, bajos, cerca del Colegio Teresiano, calle 14 número 173, entre 17 y 19, cuatro habitaciones, otro calle 19 número 494 entre 12 y 14. Informan. Telf. F-5557.
A2 10318 19 abr 2

ALQUILO CASA altos, moderna construcción, agua caliente a todos los servicios, cocina con gas o carbón, dos cuartos grandes, sala, comedor, hall. Propia para matrimonio de gusto. Calle 15 entre 18 y 20. Vedado. F-2479.
A2 10879 24-7 abril

CALLE E No. 187 próximo a las líneas de 17 y 23, alquilo alto moderno, cuatro habitaciones, agua fría y caliente y demás comodidades, precio reajustado.
A2 10980 25-2 abril

VEDADO. Quinta 32, esquina F, alquilo primer piso, moderno, 5 cuartos, sala, saleta, comedor, baño completo, cuarto criados, cocina carbón, agua caliente. Llave bodega. U-6738.
A2 11489 28 ab 2

CALLE K., ENTRE 21 y 23, edificio Reigadas». Alquilo casitas, jardín, portal, sala, comedor, cuarto, cocina, baño completo. Precio $15.00 y $18.00
A2 11346 28-4 Ab.

ALQUILO CASA, 27 entre D. y E., letra A., portal, sala. tres habitaciones, comedor, patio, traspatio. Todo amplio, fresco. Entrada independiente. Informa: Marcos Díaz.
A2 11307 28-1 Ab.

SE ALQUILA UN HERMOSO primer piso, en 12 esquina a 11, compuesto de tres habitaciones, recibidor, sala, comedor, baño y cocina. Son muy frescos. Informan: Telf. F-6035.
O2 11302 28-2 Ab.

PARA CASA HUESPEDES o por apartamentos, alquilo casa moderna, con o sin muebles, ropa cama, comedor, quince cuartos con baño, garages. Entrada Vedado. F-2124.
A2 11401 28-7 Ab.

CALLE F CASI ESQUINA A 17

Elegante piso a la brisa, con terraza, sala, comedor, tres habitaciones con closes, lujoso baño, habitación y servicio de criados, pantry y cocina con salida independiente. Informes en la misma. F-3308.
A2 11273 27-1 abrl.

VEDADO. Alquilo cómodos altos, 4 esquina a 11. Informes en los bajos. Telf.: F-3869.
A2 11226 27-4 abrl.

VEDADO, Baños 269 esquina 27, alquilo piso alto, sala, comedor, tres habitaciones, baño completo, cocina gas, se da muy barato. Llaves, bodega, es casa nueva.
A2 11117 26 abr 3

COMODOS y frescos altos. L 132 entre 19 y 21. Terrazas, gabinete, sala, saleta, cuatro habitaciones, baño, cuarto y servicios criados, garage, jardín, patio. F-5506.
A2 11113 26 abr 3

FOLLETIN 36

LEWIS WALLACE

BEN-HUR

(UNA VIDA CRISTIANA)

Traducción de A A Barberán

(De venta en «La Moderna Poesía Pi y Margall 135 A-1171)

ban ante el cómitre se tambalearon, y muchos cayeron al suelo.

La nave retrocedió ligeramente, más pronto se lanzó adelante con fuerza irresistible. Penetrantes y agudos gritos de hombres, embargados por el terror, se levantaron por la proa, sobresaliendo entre el tañido de trompetas y el estruendo del choque de los buques, que crujían poderosamente en cada colisión. Después, bajo sus pies bajo la quilla, bajo las aguas, sintió algo que se revolvía en la sombra, en desesperado e irresistible esfuerzo; algo que crujía y se rompía, y que se iba pesadamente a fondo. Alrededor de Ben-Hur, los hombres se miraron con terror. Un grito de triunfo resonó sobre cubierta; el espolón de los romanos había vencido. Pero, ¿quiénes eran los que el mar se había tragado en su seno inmenso? ¿De qué raza de qué país?

Ni tregua ni reposo. La «Astrea» se lanzaba con más ímpetu ahora. Algunos marinos bajaron y, sumergiendo las pelotas de algodón en aceite, las arrojaron chorreantes a los camaradas, que las recibían al vuelo en lo alto de la escala. El incendio debía agregarse a los demás horrores del combate.

De pronto se tumbó sobre un costado la galera, y con tal fuerza que los remeros del lado contrario apenas pudieron conservarse en los bancos.

Sucedió un corto momento de ansiosa expectación, pero de nuevo el alegre y victorioso clamoreo de los romanos anunció un nuevo ataque afortunado.

Una nave enemiga, presa por los garfios de la grúa que se balanceaba en la proa, había sido levantada en el aire, volcada sobre una banda y echada a pique.

La gritería crecía por doquier. De vez en vez se oía un crugido pavoroso, seguido degritos desesperados que anunciaban el naufragio de otras naves.

La muerte se cebaba en uno y otro lado. De cuando en cuando bajaban por las escotillas a algún romano con todas sus armas, tiñendo el suelo con su sangre; y le dejaban tendido, expirante... en el suelo.

A veces, torbellinos de un humo denso, cargado de vapores y del nauseabundo olor de carne humana carbonizada invadían la cámara, convirtiendo la luz de las linternas en opacas y amarillentas luces fúnebres.

Ansioso de respirar aire puro y de huir de aquella atmósfera irrespirable, Ben-Hur comprendió que pasaban a través de la nube de humo de un barco incendiado que ardía, sin duda, con sus remeros atados a los bancos.

La «Astrea», como caballo de batalla, no cesaba de lanzarse aquí o allá. De repente sufrió un choque terrible; todos los remos de una banda se escaparon de las manos de los remeros, y éstos fueron derribados de sus bancos. Sobre cubierta comenzó un furioso y pesado pisoteo, y el crujido poderoso de dos navíos aferrados. Por primera vez se perdió en el estruendo el fuertemartilleo del cómitre. Los hombres caían al suelo, mal seguros sobre sus piernas que el miedo hacia temblar; otro sbuscaban un lugar donde ocultarse. Entre en pánico un cuerpo se hundió o fué arrojado por una escotilla, cayendo al lado de Ben Hur. Era un hombre medio desnudo, cuyo rostro casi desaparecía bajo sus enmarañados cabellos negros. Era un bárbaro de raza blanca, procedente de alguna de las naciones septentrionales, a quien la muerte había sorprendido en su carrera de devastación y de pillaje. ¿Cómo había llegado hasta allí? ¿Lo había arrancado de su propio navío una mano de hierro? No. ¡La ««Astrea» había sido abordada! ¡Los romanos combatían dentro de su mismo buque! Un escalofrío glacial corrió por las venas del joven judío. Arrio estaría arriba, oprimido por el enemigo, quizá en grave riesgo. ¡Si muriera su protector! ¡Dios de Abrahán, no lo consientas! Todos sus sueños y esperanzas, tan largo tiempo sepultadas, se hundirían de nuevo en la nada, ahora que se le ofrecían tan esplendorosas! ¡Y nunca serían realidad! Madre, hermana, hogar, fortuna, religión, todo, todo... ¿lo había de perder definitivamente?..

El tumulto atronaba con más fuerza sobre cubierta; miró a su alrededor. En la cámara todo era confusión. Los remeros paralizados en sus bancos, los marineros, corriendo acá y allá ciegamente: sólo el cómitre, imperturbable sobre su asiento, pegaba vanamente sobre el gong, alma que imprimía movimiento al navío. Allí esperaba impávido las órdenes del tribuno, envuelto en densa humareda, ofreciendo el ejemplo de aquella disciplina incomparable con que Roma había conquistado el mundo.

La actitud de este hombre ejerció poderoso influjo en Ben-Hur, haciéndole dueño de sí para pensar: «¿El honor y el deber retienen a ese romano en su puesto». Pero, ¿qué tenía él que ver con los motivos que el otro pudiera tener? El banco era un lugar indigno del que debía huir; si moría como esclavo ¿qué gloria ganaba? El deber para él era vivir. Su vida pertenecía a su familia y a su pueblo. Nunca se le aparecieron en imagen más viva y real; veía a los suyos con los brazos abiertos implorando su protección; oía sus súplicas y... ¿no acudiría a sus lamentos? Saltó como movido por un resorte, pero aún se contuvo.

Sobre él pesaba el fallo de una condena de Roma; la huída sería inútil. En toda la extensión de la tierra no encontraría lugar para librarse de la justicia imperial.

Sólo por una absolución podría habitar tranquilamente en Judea y ejecutarlos piadosos y filiales propósitos de dedicarse a la felicidad de su familia. El no podía ni quería vivir en otro país. ¡Buen Dios! ¡Cuánto había suspirado y rogado porque la ley le eximiera del castigo! ¡Y cuánto tiempo se iba retardando la absolución! En la promesa del tribuno la había visto deslumbrante por primera vez. ¿Qué otra cosa sino una promesa significaba la simpatía de Arrio? Y ahora, ¡el anhelado bienhechor podría morir! ¡Y una vez muerto no había de volver a cumplir el compromiso contraído en vida! No, no era posible! Arrio no debía morir. En último término preferible era perecer a su lado que vivir eternamente como esclavo en una galera. Otra vez echó una ojeada a su alrededor. Sobre cubierta continuaba más encarnizada la lucha. Los navíos crujían amenazando irse al fondo. Los esclavos luchaban desesperadamente por soltarse las cadenas, y hallando vanos sus esfuerzos rugían como locos furiosos; los guardias los habían abandonado, yendo sobre cubierta; la disciplina se relajaba y el pánico llegaba a ocupar su puesto... Más el cómitre estaba aún inmóvil en su asiento, tranquilo como siempre, con su mazo en la mano. Ben-Hur, le echó una última mirada y se lanzó hacia cubierta, no para huir, sino para velar por la vida del tribuno.

Poco trecho le separaba de la escala de la escotilla de popa; la alcanzó de un salto, y ya estaba casi al final, bastante alto para ver el cielo enrojecido por el incendio y los dos buques aferrados sobre el mar sembrado de naves y de despojos, cuando sintió hundirse el piso bajo sus pies arrastrándole al fondo.

Al caer le pareció que se estremecía todo, como trabajado por una fuerza interior, y, en efecto, en un momento, la parte posterior del casco se abrió. Todo quedó en obscuridad.

Haciendo inauditos esfuerzos, auxiliado por su vigor natural y por esa otra fuerza que la naturaleza humana parece reservar para estos peligros supremos, se agarró conteniendo el aliento al primer objeto que se le ofreció a mano, que para suerte suya era un madero. Sea como fuere, al cabo pudo elevarse a la superficie del agua y ponerse a flote. El tiempo que permaneció bajo el agua le había parecido una eternidad. Logró respirar el aire puro, del que se llenaron sus pulmones, y se aseguró sólidamente sobre el madero que le sostenía. Miró a su alrededor.

El humo del incendio de las naves se extendía sobre la superficie del mar como una niebla semitransparente, a través de la cual brillaban los fuegos; eran los buques que ardían. La batalla continuaba, pero no hubiera podido decirse quién era el vencedor. Por todo el ámbito que abarcaban sus ojos veía desfilar barcos como negros fantasmas, visibles sólo cuando pasaban por delante de una hoguera o se encontraban cerca de ella.

En la obscuridad sentía el choque de las naves que se buscaban en abordaje mortífero. El peligro era inminente por todos lados. La «Astrea» se fué a fondo, no sólo con su propia tripulación, sino también con las tripulaciones de los dos navíos que la atacaron al mismo tiempo; todos fueron engullidos por el mar. Algunos salieron a la superficie asidos a maderos y objetos flotantes, y sobre ellos continuaba el combate empezado antes del naufragio. Las olas, negras como la tinta por un lado, adquirían por el otro matices sanguinolentos al reflejo del incendio.

A Ben-Hur nada le iba ni le venía en estas fieras luchas; todos eran igualmente sus enemigos; cualquiera podría ir a disputarle la tabla que le sostenía. Así, pues, se dió prisa a alejarse cuanto pudiera.

Súbito, oyó un ruido de remos agi-

M.E.C.D. 2016

LA SIEMBRA DEL MARAÑON HECHA CON ESMERO DARA EN EL FUTURO UTILIDAD A LOS AGRICULTORES

Grata noticia recibida en Consolación del Norte respecto a la compra de esta semilla. Tertulias literarias en la capital pinareña. En casa de Wifredo Fernández. El juego

Los agricultores de Consolación del Norte han recibido la grata noticia de que el Sr. José Hernández Pérez, propietario y residente en la capital de la provincia, compra, pagándolas a buenos precios, cuantas semillas de marañón se le lleven; ese árbol un poco inútil hasta ahora y del cual se sacó el estribillo aquel, un tanto despectivo, que decía: «Y vino Pinzón, y vino Pinzón y sólo trajo a Cuba la semilla del silvestre marañón».

Se nos dice que dicha semilla es muy rica en aceite vegetal y que éste tiene infinidad de usos, no obstante su gran causticidad.

Si dan resultado los experimentos que hacen los compradores, y deben haberlos dado, pues de lo contrario no comprarían en tan grandes cantidades, está de plácemes esta región con la nueva industria que surge, ya qu eel marañón crece aquí silvestre y en gran abundancia, sobre todo en Las Pozas y La Mulata.

Se nos informa que se están pagando esas simientes a precios que superan en mucho a los que tienen el maíz y otros frutos, como el maní, que necesita de grandes cuidados y cultivo. Si a ésto agregamos que ese árbol no necesita cuidados y que nace espontáneamente, es obvio explicar la gran utilidad que reportará al campesino cuando se dedique a cultivarlo con esmero y a seleccionar sus mejores clases.

La casa compradora está dispuesta a suministrar semillas de marañón de calidad superior, gratis y darles instrucciones a los campesinos sobre su cultivo y manera de que tenga más rendimiento.

El marañón, gruta bien desagradable, entre paréntesis, si se le puede llamar fruta a la que da esa solución de alumbre y azúcar, que tal parece su jugo, se da en todas las tierras y, parecido al chivo, vive donde quiera y como quiera. Produce a los tres años de sembrado y sus semillas, para que germinen bien, deben ser expuestas al sol durante dos o tres días.

Quiera Dios que esta nueva industria nacional que surge no caiga estrepitosamente como la siembra de la sansibiera o zánzibiera que, aquí por lo menos, fracasó, ya que no hay quien se ocupe de ello.

TERTULIAS LITERARIAS

En la capital de la provincia, y para ellas, hemos recibido una amable invitación, se verificarán muy en breve unas reuniones de periodistas, todos los sábados y en ellas se leerán poesías de los mejores autores, artículos de actualidad, y hasta se discutirá sobre el mérito literario de esos trabajos que, por su poca festinación, por haber sido hechos sin pricha alguna deben de ser joyas literarias del buen decir y del idioma; esos trabajitos para los que nos tomamos quince o más días y luego salen el gran sancocho; y lo digo por mí, que conste, y no por nadie.

La próxima reunión tendrá efecto en la morada acogedora de nuestro respetable y admirado amigo Wifredo Fernández; y perdone el lector ingenuo o mal intencionado que no digamos don Wifredo Fernández, ya que los notables, los grandes hombres, tienen ese privilegio de la democracia: jamás les damos cuantos títulos merecen, no por falta de respeto, sino en exposición de cariño y afecto.

Wifredo Fernández, el gran periodista, el más grande de los políticos de esta región, será siempre Wifredo Fernández, nuestro Wifredo el hombre caballeroso y bueno, honra de Vuelta Abajo y de la política. Si nos dicen de improviso don Wifredo Fernández, no somos nosotros los que sabremos quién es, pues ya nos hemos acostumbrado al cariñoso Wifredo a secas.

Tendrá efecto, como decimos, la primera reunión en la morada de Wifredo. En ella se leerán trabajos de los periodistas vueltabajeros y se analizarán esos productos de la mente de cuantos emborronamos cuartillas en esta región.

Quiera Dios que nuestros pobres sueltos y articulitos no tengan elnor de ser examinados por esa reunión de notables, para que luego no tengan que sufrir el deshonor de ser tirados al cesto o recibir la nota infamante de «publicados, «pero impublicables».

Padres de esos engendros literarios, decimos como el autor de los días de un gran criminal ,que conocía bien a su retoño: «Señor Fiscal: Me conformo con que le pida la pena de muerte».

NO SE JUEGA

Algunas autoridades de este pueblo tienen el propósito, bien plausible por cierto, de acabar con los juegos.

Como todo noble empeño, tiene nuestro aplauso y quisiéramos se tradujera en algo que redundara en beneficio y progreso de la moral pública; pero conocedores del deplorable estado económico de nuestros convecinos, aunque no jugamos,— ¡Dios nos libre de ello!— sabemos que en Consolación del Norte no se juega, por la sencilla razón de que no hay dinero, no porque los que se dedican en este pueblo al agradable pasatiempo de «verlas venir» sean más virtuosos que otros ciudadanos. Pero si para matar una vaca lo primordial es que esté viva, para jugar, lo primero, también, es que haya dinero, y aquí no lo hay, repetimos.

No juega nuestro pueblo. ¡Gracias a Dios!, y quiera que no juegue por los siglos de los siglos.—Amén.

Sánchez, Corresponsal.

POSPUESTA LA CONFERENCIA DE N. GUILLEN

La que iba a ofrecer en la Sdad. Euterpe de Santiago de las Vegas. Teatro Minerva

La conferencia que tenía anunciada la Asociación Artística y Sultural «Euterpe» de Santiago de las Vegas para el día 5, a cargo del destacado poeta señor Nicolás Guillén, ha sido pospuesta, en vista de que esa fecha coincide con la celebración de la gran exposición que se celebra en la Estación Experimental Agronómica.

Se lefijará en breve nueva fecha a tan brillante acontecimiento artístico y cultural.

EN EL TEATRO MINERVA

Para el sábado 2 y también el domingo 3, en todos los turnos de las citadas fechas, seproyectará en el Gran Teatro «Minerva» de esta localidad la estupenda creación de Ernesto Vilches, titulada «Cheri-Bibi», y en la que le prestan maravillosa colaboración dos artistas de justa fama también, María Ladrón de Guevara, la heroína de «La Mujer X», y Maria Tubau, tan conocida en nuestra capital.

Para el sábado 16 y domingo 17 de abril ya está fijada la fecha del estreno de la gran película «Cimarrón», por Richard Dix, el magnífico artista .Se trata de una producción que ha mantenido llenos los teatros de la capital durante varias semanas consecutivas.

Pero... volviendo a «Cheri bibi», queremos adelantar que a juzgar por los «avances» que sehan proyectado en la pantalla del «Minerva», se trata deuna film como hace mucho tiempo que no se admira entre nosotros. Esto hará que el culto público de Santiago de las Vegas en los días 2 y 3 del próximo abril, colmará la sala del Minerva.

El señor Paula, amable empresario del Minerva, nos ha anunciado que pronto serán estrenadas en este teatro las nuevas butacasñ que corresponden a un modelo de lo más confortable y decente.

Como se ve, el señor Paula ha transformado el simpático colisea de la Colonia Española, y no desmaya en sus renovadores y fecundos empeños.

F. SIMON.

GRAN BAILE EN EL UNION CLUB DE P. DE GOLPE

Se organiza para el día de San Pedro. Niña operada. De paseo. Grato regreso. Rumor

En el Hospital de Columbia fué operada de amigdalitis la monísima niña Ofelia González, hijo de mis estimados amigos Leonila Hernández de González y Octavio González, sargento de la guardia rural de Puerta de Golpe.

Operada en la sala del reputado especialista Dr. Argüelles, desde los primeros momentos fué satisfactorio el estado de la niña encontrándose ya en su hogar totalmente restablecida. Muy agradecidos han quedado sus padres, tanto del Dr. Argüelles como de todo el personal de aquel Hospital.

DE PASEO

Desde hace varios días se encuentra en Los Palacios mi simpática amiguita Mimí Izquierdo. Grata estancia le deseo.

REGRESO

Después de pasar una temporada en este pueblo en la residencia de sus hijos Rodolfina Gutiérrez de Solaun y Eernardino Solaun, han regresado a su hogar en Dimas la respetable dama Leonor Docal de Gutiérrez y su amante esposo Wenceslao Gutiérrez, acompañados de sus monísima hija Silvia.

Reciban mi sincero saludo de despedida.

29 DE JUNIO

Ya se habla del grandioso baile que en los salones del «Unión Club» tendrá efecto la noche de ese día, San Pedro, que es el Patrón de nuestra iglesia católica. Es bueno que los amantes de Tersipcore se enteren desde ahora, para que no pierdan la oportunidad de bailar con una de las mejores orquestas de la capital habanera.

DE AMOR

Muy pronto daré a conocer a mis lectores un compromiso amoroso que tiene todas mis simpatías.

Ella, una joven y hermosa trigueña, y él un joven trigueño también, pero no es hermoso.

Nena Arencibia.
Cronista Social.

UN BAILE EN LA SOCIEDAD EDEN JUVENIL DE CUATRO CAMINOS, EL 9 DE ABRIL

En la sociedad «Edén Juvenil», del poblado de Cuatro Caminos, del Término de San José de las Lajas, tendrá efecto el día 9 de Abril un grandioso baile, con la afamada Orquesta «Elegante» y el Sexteto «Segundo Nacional», que dirigen los profesores Edelmiro Pérez e Ignacio Piñeiro, respectivamente.

Los sones y danzonetes serán cantados por la afamada cantante Paulina Alvarez.

Por este medio se invita a toda la juventud bailadora.

Habrá ómnibus toda la noche.

Víctor Montalvo.

LOS PUEBLOS DE FLORIDA Y ESMERALDA DEBEN ESTAR UNIDOS POR CARRETERA

Todos los vecinos de los pueblos de Florida y Esmeralda, tienen el deseo de que ambos estén unidos por una carretera.

Con este fin se celebró una reunión en la Cámara de Comercio de Florida por iniciativa de su entusiasta Presidente Sr. Félix Alonso. El Dr. José Cardoso, Alcalde de «General Machado», desea que su Municipio tenga salida a la carretera central y con este objeto se ha dado comienzo a los primeros pasos, constituyéndose en la mencionada reunión un Comité, que integran todas las representaciones de la localidad y está formado en la siguiente forma:

Presidentes de Honor, Sres. José Villena, Gobernador Provincial, y los Alcaldes Angel Egusquiza y José Cardoso. Presidente efectivo: Félix Alanso y Vice, Dr. Carlos Alvarez; Secretario, Pedro Cuervo y Vice, Dr. Pablo P. Zamora; Tesorero y Vice. José Gómez Martínez y Guillermo Urbieta; Vocales, todos los presidentes de los distintos organismos de Florida y los señores Oscar Rodríguez, Raúl Faget, Toribio Adalberto Ramírez Salas, Ricardo Rivadulla y Julio Alvarez.

El Dr. Alvarez ofreció no cobrar las escrituras de las fajas de terreno que se obtengan, y terminó la reunión acordándose celebrar una asamblea pública a la que se invitarán a los Alcaldes mencionados y al señor Gobernador, para conocer cual será su cooperación administrativa a un asunto de tanta importancia como el que nos ocupa, pues de no salir Esmeralda por Florida a la carretera, lo hará por otro lugar, con perjuicio para este pueblo.

Corresponsal.

LA MUERTE DE DOS HERMANOS DE RANCHUELO

Hondo pesar por la trágica desaparición de Chacho y de Raul Campillo. Las ofrendas

Chacho y Raúl. Juventud triunfante hasta hace unas horas en que cruel y despiadado accidente tronchó sus vidas. Preciosas vidas consagradas al estudio constante y a actividades progresistas. El primero, espíritu noble y elevado, cursaba el segundo año de medicina, y el segundo, aventajado alumno de la Escuela Técnica Industrial donde había obtenido recientemente varios sobresalientes y premios que regocijado trajo a su hogar de Ranchuelo, donde hoy reina la desesperación y angustia indescriptibles, donde unos padres claman por sus hijos amados...

El pueblo, unánimemente, consternado, adolorido, hondamente impresionado por lo que aun se resistía a creer, desde los primeros instantes rindió tributo cariñoso a los jóvenes Campillo, de cuya trágica muerte ya conocen los lectores.

Indescriptible la emoción reinante y las innúmeras demostraciones de condolencia a sus familiares. Tributo floral a los finados impresionante, dando la sensación con sus radiantes colores y espléndida lozanía que irradiaba de ellas, la juventud, la ilusión de sus juveniles almas. ¡23 y 20 años escasos! ¡Cruel ensañamiento de la fiera que acecha!

A ambos rindieron guardia de honor las damas, los estudiantes de esta localidad y de Santa Clara, y sus compañeras y compañeros dela Escuela.

El sepelio de estos dos jóvenes tan queridos por la sociedad ranchuelera, ha sido una de las más grandes manifestaciones de duelo que se recuerdadan en esta población. El comercio cerró sus puertas en señal de duelo y en el deseo de facilitar el modo de que toda la dependencia, de acuerdo con sus deseos, pudiera concurrir al entierro. Puede afirmarse que casi la totalidad del pueblo asistió al piadoso acto y que todo, absolutamente todo fué conmovido por el desgraciado accidente en que perdieron la vida Chacho y Raúl Campillo, -idca4hdpnucrr,taoinin rdloi rdlrdhr que habiendo salido a una excursión de pesca, perecieron ahogados en el río Caunao, cerca de Jorobada. Despidió el duelo en el Cementerio el estudiante señor Leopoldo Figueroa.

Las ofrendas florales numerosísimas, de las Maestras de Ranchuelo, de los amigos de Santa Clara, de los Estudiantes de Ranchuelo, de sus Compañeros, de Ricardo Navarro, señora e hijo, de ex-alumnas de la Escuela número 2, del Aula número 1, de Sabina Bada, de Eladio Valdés y familia. Las cartas y telegramas de pésame, innumerables. Y el sentimiento, demostrado pública y privadamente, en todos los actos piadosos que en su memoria se realizaron, general, unánime, cariñoso.

Igual sentimiento, igual pesar demostraron los vecinos todos del lugar donde ocurrió el triste hecho especialmente los hermanos Juan y Manuel Rey, los vecinos todos del pueblo de San Juan de los Yeras, en que tiene muchas y buenas amistades el señor Luis Campillo, padre de Chacho. La manifestación del pesar, y las facilidades dadas por el pueblo todo, por las autoridades municipales, por la Logia Masónica, patentizaron la honda conmoción que experimentó la sociedad y la simpatía que gozaban allí los jóvenes estudiantes. El señor Alcalde Municipal, los doctores Douglas, Valiente, Solsona, Mas, padre e hijo, patentizaron su pesar y deseo de viavilizarlo todo para el rápido traslado de los cadáveres a este pueblo.

Musita mi alma una oración sentida por la paz de sus almas. Una plegaria dolorida por los amigos perdos.

Pura PUIG
Cronista Social

ANUNCIESE EN EL Diario de la Marina

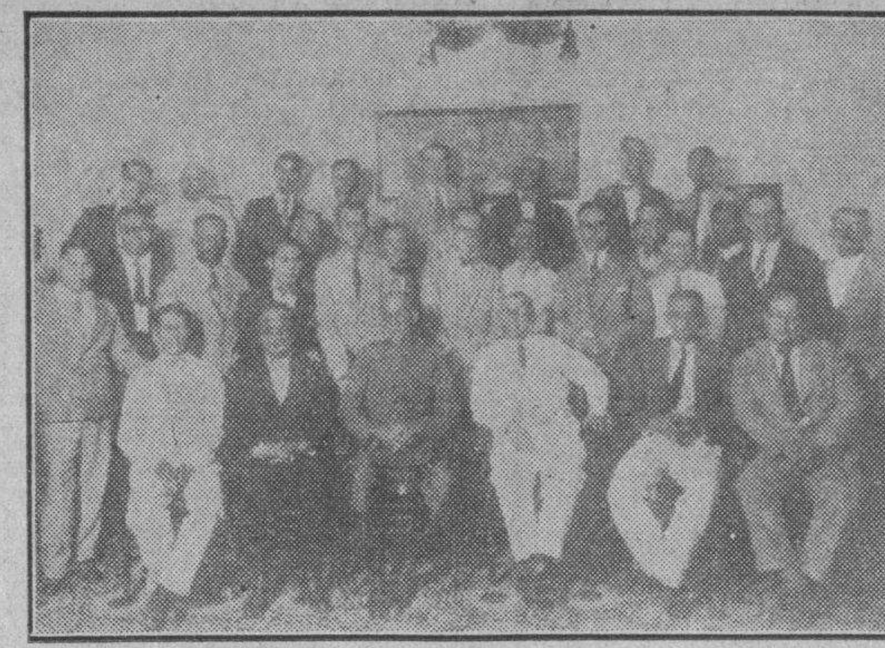

GRAFICAS DE VILLACLARA
Grupo de asistentes a la reunión celebrada en la Sociedad «El Derecho», de socorros mutuos, de Santa Clara, el día en que se conmemoró el primer aniversario de la fundación de la misma. Junto con la Directiva, aparecen en el grabado representaciones de las autoridades militares y civiles de la localidad, la prensa y cuerpo facultativo de la institución.

ACTIVAS GESTIONES DEL CLUB ROTARIO DE CIENFUEGOS PARA ATRAER EL TURISMO AMERICANO

Próximas divulgaciones agrícolas. Felicitación a Mr. Perry fundador del Rotary Internacional. En busca de la cachimba de San Juan. La admisión de nuevos socios. Invitaciones

Con la asistencia de gran número de rotarios y bajo la presidencia del Dr. Felipe Silva Fernández y actuando de secretario el cativo «Fico» López, tuvo efecto la sesión rotaria que dispone el Reglamento de este Club, en Cienfuegos.

«El Comercio», «Heraldo de Cuba», «La Correspondencia» y DIARIO DE LA MARINA estuvieron representados por sus habituales cronistas.

A las 12 y media de la tarde del sábado 26 del actual, fué abierta la sesión indicada, con pase de lista en la forma reglamentaria y con la lectura del acta correspondiente, que fué aprobada por unanimidad.

El rotario Antonio Oviedo hizo uso de la palabra para dar la grata noticia de que el ex-rotario Dr. Juan Silva Fernández se encuentra muy mejorado de la enfermedad que le retiene en su morada. Todos los asistentes se congratularon de tal noticia, haciendo votos por su pronto y total restablecimiento.

El rotario José Ramón Montalvo, manifestó que el programa a desarrollar debe agregársele la divulgación agrícola, quedando formado el correspondiente Comité. Así quedó acordado.

Se trató nuevamente de la admisión de socios, pues varios vecinos han solicitado su ingres oen el club, después de los trámites reglamentarios.

Fueron recordados los acuerdos tomados anteriormente para la celebración de estos actos rotarios en la finca Castellanos y en las márgenes del pintoresco río San Juan, donde se espera encontrar la tan elogiada cachimba que reza el cantar de moda.

El parecer que prevaleció fué el de que la rueda dentada dé vueltas cuanto antes por aquellos poéticos lugares.

A propuesta del rotario Antonio Oviedo, se acordó enviar un mensaje de felicitación al fundador del Rotary Internacional, en funciones se secretario, Mr. Perry.

Soiguiendo las orientaciones trazadas por el rotario Antonio G. Ascensio, quedó acordado sea nombrada una comisión o Comité de Propaganda en que figuren representantes de la Cámara de Comercio, Corporaciones Económicas, Culturales, etc., para que estudien detenidamente la manera de hacer propaganda activa en el extranjero, especialmente en los Estados Unidos de América, confeccionando folletos, etc., para su reparto, dando a conocer, gráficamente, las bellezas de Cienfuegos y sus alrededores, que son exttraordinarias, para que los turistas acudan a esta ciudad, donde serán bien atendidos y podrán disfrutar de los deportes de la caza y de la pesca sumamente abundantes y del delicioso clima de sus cayos que contienen bellezas muy dignas de admirar.

Se habló de haber sido invitado este Club a un intercambio de sesiones rotarias entre el Club de Miami y el de Cienfuegos. ¿Se efectuará? La Compañía Aérea «Pan American» por conducto de su representante, el rotario Menocal, ha ofrecido una notable rebaja de precios a los pasajeros que asistan a tales sesiones, con el fin de que se inauguren de este modo el turismo que tanto se desea. Acerca de este tema giró la mayor parte de los trabajos de esta sesión, habiendo intervenido casi todos los rotarios que forman este Club.

Quedó formada la comisión para que estudie este problema e invite a las demás corporaciones que formen el Comité, los rotarios Eliseo Rangel, Antonio G. Asencio, Menocal y Antonio Mata.

También se acordó solicitar una copia del folleto que se propone publicar el «Automóvil Club de la Habana», para evitar repeticiones en lo que se refiera a esta ciudad y para hacer resaltar no tan sólo la vía de comunicación aérea, sino que muy pronto quedará la carretera de Cienfuegos a la Esperanba, entroncando con la carretera Central. ¡Gran facilidad y belleza admirable!

Habiendo tenido que ausentarse durante la discusión establecida, el presidente, Dr. Felipe Silva Fernández, se hioz cargo del mallete presidencial, el pasado presidente, Luis Emilio Hernández, que dirigió el debate con verdadero acierto, hasta su terminación.

Algunos cuentos de la «cosecha» del rotario Antonio Oviedo dieron mayor amenidad al acto, que terminó con la recomendación de que en la próxima sesión asistan los solicitantes que han de pertenecer a este Club Rotario.

Fueron tomados otros acuerdos administrativos, y el rotario Antonio Mata, dueño del acreditado Hotel «San Carlos», que es donde se celebran las seiones-almuerzo, quiso celebrar el Sábado de Gloria obsequiándonos con un exquisito y abundante «menú» especial. Fueron dedicados oportunos aplausos al señor Mata.

El mallete presidencial en manos del entusiasta rotario Luis Emilio Hernández, dió por terminada la sesión.

Luis SIMON

HA FALLECIDO EN TAGUASCO D. A. VERANO

Era un estimado vecino que contaba 78 años de edad. Un onomástico. Hacia Canarias

A los 78 años de edad y tras larga y penosa enfermedad dejó de existir en Taguasco el estimado vecino don Andrés Verano Arroyo.

Era el señor Verano un laborioso campesino respetado y querido por su honradez acrisolada, así como por su trato afable para con todos. Procedente de Santandar—España— emigró a Cuba en el año de 1876 cuando solo contaba 22 años de edad; sus 56 años de Cuba han sido otros tantos de dedicación constante al cultivo de la tierra. Fundador de una familia cubana numerosa hizo de Cuba su segunda patria y a ella consagraba su mayor cariño sintiendo como buen cubano sus males y alegrándose de sus triunfos. Padre amantísimo, esposo ejemplar, amigo sincero, su muerte ha sido un manto de luto que se ha extendido en toda la zona. Su sepelio fué una sentida manifestación de duelo, prueba inequívoca del aprecio que disfrutaba. La oración fúnebre estuvo a cargo del señor Ramiro Cabrera, Concejal del Ayuntamiento de Sancti Spíritus.

Llegue hasta los familiares del infortunado don Andrés el sentido pésame del corresponsal.

LUIS FERNANDEZ TOLEDO

Este querido amigo, comerciante, orador, literato y periodista ha partido para su tierra natal la gran Canarias. Su viaje es definitivo. Se despide de Cuba y con ella de Taguasco, lugar donde deja infinitas amistades y cariñosos afectos. Se traslada con su familia y al testimoniarle nuestra cariñosa despedida la hacemos extensiva a su bella esposa y a su graciosa niña.

«CUQUIN»

Esta monísima niña, encanto del hogar de nuestros estimados amigos Valdés-Calienes, celebró el día 24 su onomástico. Cumplió la simpática «Cuquín» 2 años llenos de gracia y de inteligencia. Muchos regalos y felicitaciones recibió «Cuquín» prueba del afecto que gozan en este pueblo su distinguido padre el doctor Octavio Valdés y su elegante esposa la señora Onelia Calienes de Valdés.

Llegue hasta «Cuquín» los votos sinceros de ventura que le envía el corresponsal.

Faustino Peña.

MUY URGENTE REPARACION NECESITA EL PUENTE QUE EXISTE EN BAHIA HONDA

Una reparación urgente.

Los tablones del puente sobre el río de Bahía Honda, se han podrido y en sus grandes huecos quedan colgados con frecuencia camiones y automóviles que transitan por el mismo. Recientemente, por uno de estos numerosos agujeros se precipitó al río un caballo con su jinete, sin que el hecho tuviera más consecuencias que el consiguiente susto producido por la caída y el baño improvisado recibido.

Es de suponer que la Secretaría de Obras Públicas ordene cuanto antes la reparación del citado puente, ya que su costo es insignificante y muchos los beneficios que reporta a esta para el transporte de frutos y pasajeros.

LA ZAFRA

Continúa su molienda el central «Bahía Honda» a pesar de que, parte del personal de macheteros correspondiente a las colonias Sitio Abajo, Nro. Corojalito y otras, han dejado de trabajar por estimar insuficiente para cubrir sus necesidades el jornal de veinte centavos por cada cien arrobas de caña que corten.

El orden es completo.

REGRESO

Completamente restablecido de la enfermedad que durante largo tiempo le retuvo en la capital, regresó a esta localidad el estimado vecino Menalio González.

Sincera felicitación.

Corresponsal.

Villaclareñas

Por Armando A. MACHADO

LAS CONFERENCIAS DEL DR. VITIER

El pasado sábado a las 8 y media de la noche, en la Biblioteca Pública «Martí» del Consejo Provincial, dieron comienzo las Conferencias que por iniciativa de un grupo de villaclareños amantes de la cultura y la grandeza de la ciudad de Marta, ofrecerá el ilustre y valioso cubano doctor Medardo Vitier.

Uno de nuestros positivos valores. Salvo rarísimas excepciones, el doctor Vitier no era conocido en nuestra sociedad en estas actividades culturales de tal suerte que se dudaba del éxito de estas conferencias. Lo poco que de él sabíamos había llegado a nuestro conocimiento por conducto de nuestros compañeros Jarquín y Lovio de Matanzas y Bacallao de Cárdenas, quienes se hicieron eco del éxito de las conferencias ofrecidas en el Liceo y Casino Español de esas respectivas localidades.

LA LLEGADA

A las cuatro de la tarde de ese día llegó a la Estación del Ferrocarril de esta ciudad el ilustre villareño que desde muy corta edad abandonó su natal provincia para luego darse a conocer en la Atenas de Cuba, como algo grande y extraordinario. Fué recibido por la Comisión encargada de organizar las conferencias, comisión que integraban el doctor Severo García Pérez, viejo amigo y compañero de aulas, Dr. Manolo Ruiz Miyar, Don Justiniano Pedraza, Dr. Oscar Esparza, Antonio Esparza en representación del Gobernador Vázquez Bello, Oswaldo Carbó y Russinyol, Magistrado de la Audiencia y el que suscribe en representación del DIARIO DE LA MARINA y como Secretario de la Comisión. Estaba además en el paradero el señor Sergio R. Alvarez Presidente del Ateneo y compañero en el periodismo junto al Dr. Osvaldo Rodríguez de la Cruz Corresponsal de nuestro colega «El Mundo».

EN LA BIBLIOTECA MARTI

Fué la primera visita del ilustre huesped al Salón de la Biblioteca «Martí» lugar donde tendría efecto el acontecimiento y donde era esperado por el joven Gobernador Vázquez Bello, quien desde ese momento puso a su disposición ese local, e invitándolo a dar un paseo por la ciudad.

A las ocho y media de la noche, ante una selectísima concurrencia, lo mas distinguido de nuestra sociedad, fué presentado el valioso Conferencista por el joven ateneista doctor José Antonio Pascual.

Tuvo el doctor Pascual muy brillantes palabras de salutación para quien mas tarde ocuparía la tribuna que no hace mucho abandonara el ilustre Internacionalista doctor Antonio Sánchez de Bustamante.

Inició su cursillo el doctor Vitier disertando con gran maestría acerca del paralelo entre Unamuno y Ortega Gaset.

En este brillante tema quedó consolidado el doctor Vitier ante la sociedad villaclareña como un Conferencista de gran talla, haciendo brillante demostración de sus amplios conocimientos de la Historia de la Literatura Española y sus hombres de mas valer hoy en día.

Terminando en una alarde emocional de tal naturaleza, con tan hondos y sentidos aplausos que quedamos seguros que la primera impresión tan justa y legítima ha dejado en Villaclara una consagración realmente sincera de esta insigne Maestro de la Literatura.

Fué el domingo por la mañana su segunda Conferencia.

LA SEGUNDA CONFERENCIA

Fué el domingo por la mañana su segunda conferencia.

Interesante el tema, evocó los glorioosos nombres de aquellos Maestros de la oratoria cubana, ya casi olvidados.

Labra, Figueroa, Montoro, Cortina, Giberga y otros.

¡Qué juicios críticos, tan sencillos y elocuentes hechos a estos cubanos! La vibrante palabra del doctor Vitier se hizo sentir muy hondamente en el corazón de todos los presentes.

GRAN CERTAMEN ORGANIZADO EN G. DE MELENA

Lo celebra la Sdad. Círculo Familiar para elección de Reina de las Flores. Baile

La simpática sociedad «Círculo Familiar» del pueblo de Güira de Melena, ha organizado un gran concurso de las Flores, representado por señoritas, que comenzó el día 20 de marzo y terminará el día 21 de mayo del corriente año.

Podrán tomar parte en este Certamen todas las damitas de esta localidad que reunan las condiciones que especifica el Artículo 9 del Reglamento de la mencionada Sociedad y será proclamada Reina de las Flores la joven que haya obtenido mayor número de votos en el escrutinio final, y damas de honor las cuatro primeras que por orden de votación aparezcan con mayor número de votos, siempre que su votación no sea inferior a 75.000 votos.

La Directiva del Círculo Familiar ha publicado un manifiesto con las bases todas porque se ha de regir dicho Certamen y que no publicamos por su mucha extensión.

GRAN BAILE DE LAS FLORES

Como digno remate de este Certamen, se celebrará el día 28 de mayo próximo un grandioso baile en la Sociedad Círculo Familiar, el cual ha sido ya denominado con el sugestivo nombre de «Una Noche Azul» el que será amenizado por la orquesta de Muñoz con su cantante Barroso y el Sexteto Nacional.

Tanto el Certamen, como ese futuro baile, han despertado en esta localidad especialmente entre los elementos juveniles, un gran entusiasmo, y son muchas ya las bellas señoritas que se señalan como futuras candidatas.

ESPECIAL.

EL PUEBLO DE LA SALUD EN LOS DIAS DE SEMANA SANTA, MOSTRO PROFUNDA DEVOCION RELIGIOSA

La Iglesia conmemoró la Pasión y Muerte de Jesucristo con brillantes cultos, dirigidos por el párroco García Blanco. Programa de la velada benéfica del Teatro Círculo Familiar

Después de un prolongado silencio, obligada por causas ajenas a mi voluntad, vuelvo a reanudar mis tareas periodísticas para informar a mis lectores de las últimas notas sociales de este simpático pueblo de La Salud.

LA SEMANA MAYOR

Una vez más el noble pueblo saludeño, ha demostrado su profunda devoción religiosa. Los cultos de la Semana Santa durante la que la numerosa grey católica del mundo recuerda, conmovida y con intenso recogimiento fervoroso, la tragedia inmortal del Gólgota, en que un Dios se sacrificó por su amor a los hombres, han resultado este año tan concurridos, tan solemnes y tan brillantes como en años anteriores.

Nuestro entusiasta y querido párroco Presbítero Balbino García Blanco, a cuyo cargo estuvieron todos los oficios, dirigió su elocuente palabra a los fieles, relatando una vez más, demano maestra, la vida, pasión y muerte del Redentor del Mundo.

Cristo no ha muerto en el alma de los hombres. Muchos quizás lo abandonan y todavía le escarnecen, reproduciendo en los tiempos modernos el drama espontoso del Calvario. Pero en el corazón de la humanidad vive triunfante Cristo Rey sobre todas las pasiones, las ambiciones y los vicios de los hombres. Su divina mirada, misericordiosa abarca el Universo doliente y en ella siguen encontrando consuelo, los afligidos, los desgraciados, los tristes.

La Salud ha cumplido como bueno en sus deberes depueblo católico, yendo a rendir su tributo de gratitud y de fe a los pies del Supremo Hacedor, encarnado en el dulce Rabí de Galilea.

SERMON DE SOLEDAD

El Sermón de la Soledad estuvo a cargo del entusiasta párroco de Santiago de las Vegas Rdo. Padre Ismael Testé, quien en brillantes palabras explicó a los numerosos fieles que llenaban las amplias naves del templo, el significado del mismo.

A su terminación fué muy felicitado, igualmente que el Rvdo. Padre García Blanco, y el coro de señoritas de la Parroquia, éste por la plegaria que cantó en honor de Nuestra Señora.

LA RESURRECCION

El domingo de Resurrección fué celebrado solemnemente; por la mañana Misa, oficiando nuestro Párroco. Tomó parte principal el coro de señoritas. El Padre García Blanco pronunció elocuentísimo sermón en alabanza de la Resurrección del Señor.

Terminada la Misa se expuso en el altar el Santísimo Sacramento y luego se efectuó la reserva terminándose con el Himno Eucarístico.

La concurrencia tan numerosa como distinguida a dichas fiestas, fué muy felicitada por el Padre García Blanco.

VELADA BENEFICA

El miércoles treinta del actual se efectuará una Velada en el teatro Círculo Familiar a beneficio de los niños pobres del aula de Kindergarten. Dado su fin todos esperamos que esa noche será pequeño el teatro para contener la concurrencia.

La señorita Pura Cortázar, maestra de la Escuela del Kindergarten, deseosa de cooperar en defensa dela niñez carente de recursos de dicha Escuela, ha tenido el propósito de organizar esta función para la cual cuenta con la desinteresada ayuda de elementos de esta localidad, y a fin de proporcionar una noche de alegría ha confecionado el siguiente programa:

1 Himno Nacional, ejecutado por la señorita Caruca Chávez.

2 Apertura del acto, por el Inspector del Distrito señor Carlos V. Miranda.

3 Los Días de la Semana, por las niñas del Kindergarten, acompañado al piano por la señorita Amelia Díaz.

4 El Berlingonero, canción por el niño Darío Hernández, acompañado al piano por la señorita Pura Cortázar.

5 Cuba Querida, (Coro). Punto Cubano por los niños del Kindergarten, acompañados al piano por la señorita Amelia Díaz.

6 Mi Muñeca, Monólogo por la niña Lilí Pérez.

7 Película cómica en los partes: «Echando a perder se aprende».

8 Punto Cubano por los afamados cantadores de San Antonio de los Baños, los hermanos Juana y Jenaro Figueroa.

Intermedio.

9 El Niño Arrepentido, Monólogo, por la niña Ela Morejón, alumna de la Escuela número 1.

10 Ilusión China, Coro por las alumnas de la Escuela número 1, dirigidas por la señorita Pura Cortázar, acompañadas por la Srta. A. Díaz.

11 Cantos y Bailes por los niños Odilia Pérez y Jesús Lastra, alumnos del Kindergarten, acompañados por la señorita Caruca Chávez.

12 El Vals del Pierrot, por las niñas Espelia Martínez y Elia Aastra, acompañadas al piano por la señorita Pura Cortázar.

13 Juguete cómico «Orgullo y Nobleza», dirigido por la señorita Josefina Mederos, tomando parte las niñas María Namírez, Elia Lastra, Acela Mederos, Cándida Martínez, Consuelo Domínguez, Gilda Artigas, Albertina Pérez, Lilí Lastra, Eva Lastra y Amelia Lastra.

14 Canciones, por la niña Lilí Pérez, acompañada al piano por la señorita Caruca Chávez.

15 Monólogo La Hija del Marinero, por la señora Carmelina Ramírez.

16 Sin Comer, Diálogo por las niñas Amelia Lastra y Consuelito Domínguez.

17 Las Dormilonas, coro por las niñas de la Escuela número 1, acompañadas al piano por la señorita Amelia Díaz.

18 Número Final. Puntos cubanos, acompañados de Laud y guitarras, por los señores José Othon, Genaro Figueroa, Juan García, Patricio Lastra, Hermenegildo Clavellina y la señora Juana Figueroa.

VIOLETA,
Cronista Social

SON CATOLICOS EN EL PUEBLO DE JOVELLANOS

Así se demostró en la Semana Santa. La labor del párroco. Primera Comunión. Gran baile

El pueblo de Jovellanos ha demostrado en los días de Semana Santa, en las que los que la humanidad conmemora la muerte del hombre-Dios que sacrificó su vida por redimir al mundo, ser eminentemente católico.

Durante los días de jueves y viernes se olvidaron en el templo, confundidas, las escalas sociales, para rendir culto al Salvador, al dulce Jesús.

La iglesia estaba adornada de manera sencilla y con buen gusto. Todo ello se debe en parte a la labor emprendida por nuestro querido párroco Rvdo. P. Venancio Ortíz y a las entusiastas congregaciones del Apostolado de la Oración, Hijas de María y a la Unión de Caballeros Católicos que presiden las entusiastas señoritas Josefina Marcos, María Josefa Fernández y el distinguido caballero Sr. Néstor Herrera, que han procurado llevar a cabo todos los preparativos concernientes para celebrar dignamente la Semana Santa

PRIMERA COMUNION

El día de San José recibió la primera comunión de manos del Rvdo. Padre Venancio Ortiz, nuestro párroco, la lindísima niña Josefina García Alvera.

Muy graciosa.

Es la mayor de las hijas del conocido comerciante Sr. Rafael García, y de su distinguida esposa Sra. Manuela Alvera de García.

Después de la ceremonia, fué servido un espléndido desayuno en la residencia del distinguido matrimonio.

GRAN BAILE DE LA AGRUPACION FEMENINA DEL LICEO

Es el baile que ofrece para la noche del dos del próximo mes de abril en los salones de la sociedad Liceo, de Jovellanos, la Agrupación Femenina de esta localidad.

Grande el entusiasmo reinante entre todos los elementos de esta sociedad en aras de su mayor esplendor. Será un éxito.

América Marcos,

UN MAGNIFICO BAILE EN EL C. "VIOLETA"

Tuvo lugar en una finca del mismo. La concurrencia era muy numerosa. Grato saludo

Magnífico baile.

El efectuado en la finca La Revoltosa, del Central Violeta, el día 26, Sábado de Gloria.

Fueron sus felices organizadores los atentos caballeros Erasmo Leiva, y mi estimado amigo Severo Sarduy. Agradable fiesta de la que guardo gratos recuerdos.

El espacioso salón se encontraba repleto de encantadoras damas y bellas damitas. El Sexteto Los Armoniosos, de Ciego de Avila, fué el encargado de la parte bailable, ejecutando lo mejor de su repertorio.

Entre las damas allí existentes pude anotar las siguientes:

Aracelia Vilaplana de Varona, Angela Recio de Rodríguez, Amada Cruz de Quesada; Luisa Romo de Paz, Julia González de León, Adolfina de la Torre de Leiva, Josefina Molina de Carbonell, Angela Reyes de Paz, Ramona Pulido de Peláez, Gumersinda de la Fuente de Fe, Nena Pazo de Morales, Inés Paz de Morales, Flor María Paz, Lolan de Varona Vda. de León, y otras que involuntariamente no recuerdo.

Señoritas, un encantador grupito formado por una pléyade de encantadora chiquillas. Hélas aquí: en primer término, Agustina Dumenigo y su encantadora prima Saro, para las que tengo mis más caros elogios por la distinción que me dispensaron; Emelina Paz, Angela Paz, Mercedes Molina, Mercedes Carbonell, Higinia Paz, Sara Quintas, Goyita Reyes, Elida Saldeiro, Amparo Paz, Tula Leiva, Matilde Recio, María M. Castañeda, Lilina Fuentes, Delfina Dumenigo, Argelia Morales. Juanita Paz, Orocia Leiva, María L. Leiva, Gloria Fuentes, Blanquita Leiva, Dolores Borroto, Blanquita Jaime, Cecilia Remedios.

Hago votos por que fiesta como ésta no demore en repetirse, y envío mi felicitación muy sincera a sus organizadores.

UN SALUDO

En este Central, donde pasó los días de Semana Santa al lado de sus familiares, he tenido el gusto de saludar a mi estimado amigo Evidio Delgado.

El domingo tomó nuevamente pasaje hacia la capital de la República, donde su empleo en los Ferrocarriles Unidos le obliga a que su estancia aquí sea más corta que lo que él desea.

Avelino de la Uz

M.E.C.D. 2016

SE SOLICITAN

LICORISTAS

AÑEJO, toda clase de licores, vinos, coñac, vermouth, rones, en quince días, representando más de diez años. Acepto socio capitalista, calle Guasabacoa 56, Luyanó.
S12 10875 24-3 abril

AGENCIAS DE COLOCACIONES

AGENCIA «LA UNION», de Marcelino Menéndez, 35 años establecida. La única que en cinco minutos facilita todo el personal con buenas referencias. Llamen: A-3318, Habana número 114.
X. 11702 30-4 Ab.

«LA PRIMERA DE AGUIAR»: F. V. Aguilera 53. Telf. A-3090. Tengo un especial servicio doméstico y toda clase de empleados, para cualquier giro que sea, y de ambos sexos, Alonso
X. 11752 30-8 Ab.

«LA MILAGROSA» M-5241. Ofrece cocineras y criados de ambos sexos, del país y extranjeros. Sin muchas pretensiones y que duermen en la colocación. Con referencias.
X. 11724 30-1 Ab.

"LA MATANCERA"

A-7740. Sirve rápidamente cocinera, criadas, toda clase de servidumbre y empleados de ambos sexos, con referencias. Calle Sol 111. Servicio permanente a todas horas.
X 9577 13-12 abril

NUESTRA lista de familias distinguidas que acuden simpre a la Agencia «Beers» para sus necesidades. Parece una hoja del «Libro Azul» de la Habana. A-3070.
X 9528 12-11 abril

SE OFRECEN

O-1 Criadas y Criados

DESEA COLOCARSE criado de mano peninsular, experimentado en todo esmerado servicio, sin pretensiones; tiene recomendación de casas conocidas; va a cualquier punto. Telf. A-4792, (Tintorería).
O1 11714 30-1 Ab.

JAPONES JOVEN, desea colocarse en casa particular, de criado de mano; tiene recomendaciones. M-2332.
O1 11749 30-2 Ab.

SE OFRECE UN BUEN criado español, acostumbrado al servicio fino de comedor y ayuda de cámara, en casa de familias distinguidas, con buenas referencias de las mismas. Informan: Telf. U-6893.
O1 11751 30-2 Ab.

SE DESEA COLOCAR un joven español, de criado de mano; tiene buenas referencias. Telf. M-4157.
O1 11738 30-2 Ab.

SE COLOCAN dos españolas, una para comedor y cuartos; otra para cocinar o cocinar y limpiar. Informan, teléfono FO-2328.
O1 11642 29 mr 31

SE OFRECE criada de cuarto, española, sabe cortar y coser y tiene buenas referencias, también va a los repartos. Puede dormir o no en la colocación. Telf. A-3343.
O1 11628 29 mar 31

CRIADO español, joven, se ofrece, práctico en el servicio fino de comedor, tiene inmejorables referencias de casas conocidas, hace cocktails y plancha ropa. Informan, A-9704.
O1 11658 29 ab 31

SE DESEA colocar una joven para criada de mano o manejadora, entiende algo de cocina. Informan al teléfono M-3553.
O1 11650 29 ab 9

UNA JOVEN española desea colocarse de cuartos, cose y corta por figurín, no importa ir al campo. Es seria y tiene referencias. U-8239. Eva.
O1 11653 29 abril 30

DESEA colocarse una joven española de criada de cuartos o de mano, prefiere el Vedado o los repartos, tiene referencias. Telf. U-3167.
O1 11648 29 abr 31

JOVEN ESPAÑOL, desea colocarse de criado de mano, habituado a servicio fino, serio y respetuoso, sin pretensiones, y buenas referencias de familias conocidas. Telf. F-5141.
O1 11606 29-1 Ab.

SE OFRECE MUCHACHA española, sirve perfectamente comedor; otra, sabe coser y cortar, lo mismo lavar ropa fina; ambas de buena presencia y referencias. M-7122.
O1 11548 29-31 Mar.

SEÑORA ESPAÑOLA, mediana edad, desea colocarse para cuartos y costura, sabe cortar, lavar y planchar ropas finas, es práctica y lleva tiempo en el país. F-6062.
O1 11532 29-31 Mar.

DESEA colocarse una muchacha joven, española, para cuartos o comedor, tiene quien la recomiende. Informan en el teléfono A-3550.
O1 11636 29 ab 1

SE DESEA COLOCAR joven española, para criada de mano comedor, o de cuartos; entiende de costura. De todo para el servicio de un matrimonio; tiene buenas referencias de donde ha trabajado. Telf. F-4430.
O1 11618 29-31 Mar.

DESEA colocarse joven española de criada de mano o para todos los quehaceres de casa de corta familia, tiene buenas recomendaciones. Informan teléfono U-7044. No le importa ir al campo.
O1 11657 29 mar 31

UNA SEÑORA DE COLOR, desea trabajo de criada de mano, es sola, Pluma y Pocito Azul, Marianao 1 y medio.
O1 11559 29-31 Mar.

ENGLISH GIRL position laundress or maid. Good reference. Phone: A-5992.
O1 11579 29-3 Mar.

SE DESEA COLOCAR una joven española, de criada de mano o de cuartos; lleva tiempo en el país. Informan: Telf. U-9744.
O1 11514 29-1 Ab.

SE DESEA COLOCAR una muchacha española, de criada de mano o de comedor; tiene referencias. Telf. U-8108.
O1 11525 29-31 Mar.

SE DESEA COLOCAR criado de mano o mozo de limpieza, soy hombre cumplidor; tengo buenas referencias. Telf. M-3353.
O1 11398 28-31 Mar.

UNA JOVEN ESPAÑOLA, desea casa de moralidad, para criada de mano, o manejadora; tiene referencias. Informan: Telf. X-2404.
O1 11406 28-31 Mar.

BUEN CRIADO: Joven español, ofrece sus servicios a casa particular, con referencias; es honrado y trabajador. Telf. M-5569.
O1 11504 29-31 Mar.

SE DESEA COLOCAR una joven española, de criada de mano o manejadora; lleva tiempo en el país, y tiene quien la represente. Telf. FO-2672.
O1 11294 28-31 Mar.

SE DESEA COLOCAR señora española, mediana edad, para criada de mano, manejadora, entiende de cocina, con buenas referencias; no tiene inconveniente en salir fuera. Informan: U-1483.
O1 11323 28-31 Mar.

DESEA COLOCARSE joven española, para cuartos, comedor, o el servicio fino de corta familia; tiene referencias. Informan: Telf. A-7945.
O1 11405 28-31 Mar.

SE DESEA COLOCAR una española, de criada de mano o cocinar y limpiar a matrimonio solo. Tiene muy buenas referecias. Telf. X-3020.
O1 11296 28-31 Mar.

SE DESEA colocar una española para criada de mano o manejadora, tiene buenas referencias, sabe cumplir con su obligación y no tiene inconveniente en salir a las afueras. Teléfono: F-6260.
O1 11213 27-31 mar.

DESEA colocarse un hombre extranjero, de camarero, criado de mano o sirviente de comedor o portero, sabe servir a la rusa, habla perfectamente castellano y algo inglés, sin pretensiones, informan telf. M-3479 (dejen recado la carpeta).
O1 11242 27-31 mar.

SE OFRECEN

O-2 Cocineras y Cocineros

SE OFRECE COCINERA, de mediana edad; cocina a la española y criolla, hace repostería, va a los repartos; desea familia de moralidad. Telf. M-4080.
O2 11712 30-1 Ab.

COCINERO ESPAÑOL

Se ofrece para casa particular o comercio. Sabe las tres cocinas, pastelería y repostería; es hombre solo y sale al campo; tiene referencias. M-4162.
O2 11696 30-2 Ab.

COCINERO ESPAÑOL

Se ofrece casa particular o comercio. Sabe las tres cocinas, repostería y pastelería; es hombre solo y sale al campo; tiene referencias. A-3090.
O2 11695 30-2 Ab.

UN COCINERO ASIATICO, se desea colocar en casa particular o comercio; cocina española, americana y criolla y repostería; con buenas referencias. Informa: Telf. U-6983, Rafael Yi.
O2 11676 30-2 Ab.

SE OFRECE UN JOVEN cocinero, repostero, experto, asiático, sabe cocinar muy bien española, criolla. Muy limpio; tiene buenas referencias de casas particulares. Informan. Telf. U-6983.
O2 11701 30-2 Ab.

UNA ESPAÑOLA educada e instruída, desea trabajar como cocinera, criada o manejadora, sabe sus obligaciones; tiene referencias. No menos de $15.00. Sale al campo. Telf. U-8502.
O2 11759 30-1 Ab.

SE OFRECE buena cocinera, de color, que sabe hacer dulces, para cocinar y ayudar, tiene 40 años, es fuerte y saludable; duerme en la colocación. M-5241.
O2 11334 28 mar 31

JOVEN española con buenas referencias, desea colocarse para cocinar y limpiar en casa de moralidad, duerme en la colocación. M-4896.
O2 11635 29 mr 31

DESEA COLOCARSE una muchacha española, para cocinar y limpiar, siendo a corta familia, o para cocinar sólo, es seria y formal; desea casa de moralidad. Informan: Telf. F-4414
O2 11617 29-1 Ab.

SE DESEA colocar una joven española para cocinar y limpiar o para criada de mano, sabe cumplir con su obligación. María. F-6775.
O2 11654 29 mr 31

JOVEN ESPAÑOLA desea colocarse de cocinera; cocina a la criolla y a la española; tiene referencias. Telf. M-4463.
O2 11513 29-31 Mar.

DESEA COLOCARSE una cocinera española, entiende de repostería, con referencias; no le importan los quehaceres de una casa, siendo poca familia; en la misma una muchacha para cuartos o comedor, con buenas referencias. Llamen: Telf. FO-2934.
O2 11542 29-31 Mar.

SE OFRECE INMEJORABLE cocinera, de color, lo mismo va fuera de La Habana; otra, buena cocinera, cocinar y limpiar, sabe lavar y planchar, o criada; tienen referencias. M-7122.
O2 11547 29-31 Mar.

JOVEN COCINERO, asiático, desea colocarse en casa particular, comercio, cocina, criolla, española, americana y repostería; habla castellano correctamente. Informan: Teléfono: M-4285.
O2 11604 29-31 Mar.

SE OFRECE una buena cocinera repostera, peninsular, tiene quien la recomiende, de mediana edad, entiende de la plaza, no tiene familia, 17 y 28, en frente la bodega. F-2104.
O2 11524 29 mar 31

SE DESEA COLOCAR una joven española, de cocinera y repostera; no le importa hacer alguna limpieza, es formal y trabajadora; tiene buenas referencias. Telf. U-6637.
O2 11605 29-31 Mar.

UNA ESPAÑOLA DE MEDIANA edad, se coloca para cocinar, o cocinar y limpiar a corta familia; duerme en la colocación. Desea casa de moralidad. Informan: M-3628.
O2 11585 29-31 Mar.

SE DESEA COLOCAR una muchacha española, para cocinar; duerme en la colocación y tiene referencias. Telf. 2255.
O2 11598 29-31 Mar

COLORED MAN Cook seek wonk with american on Cuban has references. Telf. FO-7998.
O2 11526 29-1 Ab.

SE DESEA COLOCAR una buena cocinera española, sabe cocinar a la española y a la criolla varios platos americanos; sabe hacer dulces, y tiene buenas recomendaciones. Informan: Telf. F-6247.
O2 11603 29-2 Ab.

BUEN COCINERO-REPOSTERO, asiático, desea colocarse en casa particular, cocina muy bien a la criolla, española y francesa: tiene buenas referencias. Telf. M-5236 M-4119.
O2 11597 29-1 Ab.

COCINERO-REPOSTERO, asiático, desea colocarse en casa particular, cocina bien criolla, española y americana; también tiene recomendaciones. Informan: Telf. M-4104. Llamen: Alfredo Jón.
O2 11517 29-2 Ab.

COCINERA ESPAÑOLA, desea colocarse en casa particular, es limpia y formal, hace plaza y duerme en la colocación, si es necesario. Informan: Telf. F-1818.
O2 11578 29-31 Mar.

SE OFRECE SEÑORA española, para cocinar y limpiar, siendo corta familia; cocina a la española y criolla, y muchacha de criada de mano o limpiar y ayudar a la cocina; duermen en la colocación, y tienen buenas referencias. Telf. M-6332.
O2 11592 29-31 Mar.

SE OFRECE SOLO PARA la cocina, buena repostera madrileña, cocina criolla y española, toda clase de platos finos, es limpia, dispuesta; tiene referencias. Telf. U-4138.
O2 11591 29-3 Ab.

JOVEN CHINO, maestro cocinero, repostero, desea colocarse casa particular, cocina criolla, española, americana, cocinero práctico. Cumple con su obligación. Tiene buenas referencias. Informan: Telf. A-4324, tintorería, Manrique 103.
O2 11549 29-1 Ab.

COCINERO FINO, repostero, asiático, desea colocarse casa particular, cocina perfectamente a la criolla, española y francesa. Muy limpio y formal; sabe cumplir con su obligación, y tiene buenas referencias. M-4389.
O2 11567 29-31 Mar.

DESEA COLOCARSE un joven chino, experto cocinero y repostero, cocina criolla, española y americana, para casa de familia, con buenas referencias. Informan: Manrique 69, Antonio. Telf. M-5605.
O2 11586 29-31 Mar.

DESEA COLOCARSE de cocinera, una señora española, con referencias. Telf. M-1637.
O2 11502 29-1 Ab.

SE DESEA COLOCAR una muchacha para cocinar y limpiar; tiene referencias. Telf. FO-2683.
O2 11392 28-31 Mar.

SE DESEA colocar una señora española para cocinar, limpiar o para una corta familia. Informan en L y 9. F-6150.
O2 11445 28 mr 31

SE OFRECE cocinero y repostero español para casa particular, trabaja varias cocinas, tiene buenos informes. Para avisos, Casa Mendy, víveres finos. Telf. A-2834.
O2 11468 28 mar 31

OFRECESE cocinero repostero, recién llegado Europa, 30 años edad, trabajando cocina española, francesa, mexicana, pretensiones razonables. Escribir Emilio Torregrosa. Lista Correos. Habana.
O2 11415 28 ab 1

UN COCINERO Y REPOSTERO, asiático, desea colocarse en casa particular; tiene referencias y hace mucho tiempo trabajó en la mejor casa del Vedado. Informan: Telf. U-7902.
O2 11291 28-4 Ab.

DESEA COLOCARSE una cocinera o lavandera, que habla inglés y español; tiene referencias: Informan: Telf. M-8673.
O2 11376 28-31 Mar.

SE OFRECEN

UN ASIATICO: MEDIANA edad, cocinero y repostero, para casa particular o comercio, cocina criolla, española y francesa; sabe cumplir con su obligación. Informan: M-5171, Guillermo Wong.
O2 11314 28-31 Mar.

COCINERO: SE OFRECE para casa particular, con buenas referencias; voy Cerro, Vedado y Jesús del Monte. Telf. M-4309, bodega.
O2 11361 28-1 Ab.

SE DESEA COLOCAR una cocinera repostera, que cocina criolla y americana. Para más informes: Telf. F-5572.
O2 11320 28-31 Mar.

COCINERO-REPOSTERO de color, desea colocarse en casa particular. Informan: Tel. F-5553.
O2 11318 28-31 Mar.

SE OFRECE un cocinero asiático en casa particular; cocina criolla y española, repostería fina, con experiencia. Informa al tel. F-6134.
O2 11236 27-3 abrl.

BUEN COCINERO y repostero asiático desea colocarse en casa particular, cocina bien a la criolla, española, francesa y americana, tiene bueas recomendaciones. Informen, Teléfono M-4751. Preguntar por José Wong.
O2 11208 27-31 mar.

O-3 Manejadoras

SE DESEA COLOCAR una muchacha de 15 años, para manejar o ayudar a la limpieza, y una señora para trabajar por horas; tienen referencias. Telf. I-6988.
O3 11619 29-31 Mar.

SE OFRECE manejadora americana, blanca, habla español, tiene muy buenas referencias, no tiene pretensiones. Telf. A-3343.
O3 11629 29 mar 31

O-5 Jardineros

MATRIMONIO JAPONES, él de jardinero o criado, y ella, de criada, sabe coser, lavar y planchar; tienen buenas referencias. Hablan bien castellano. Informan. Telf M-4162.
O5 11706 30-2 Ab.

SE DESEAN COLOCAR dos jóvenes españoles; uno de jardinero, y otro de criado de mano; sabe servir a la rusa; tienen referencias. Telf. FO-2682
O5 11750 30-1 Ab.

EXPERTO, ACREDITADO jardinero, agricultor, japonés, desea colocación para casa particular o finca; tiene buena recomendación. Telf. M-5070.
O5 11558 29-3 Mar.

O-6 Chóferes

DESEA COLOCARSE chofer español, experto en toda clase de máquinas y mecánica, sin pretensiones, y con sólidas referencias de casas conocidas. Telf. A-4792.
O6 11715 30-1 Ab.

CHOFER ESPAÑOL, se desea colocar en casa particular; tiene muy buenas recomendaciones de las casas que ha trabajado, es serio y cumplidor y no tiene pretensiones. Informan; Telf. M-8989.
O6 11710 30-1 Ab.

CHOFER-MECANICO, español, con más de $1,000 en herramientas, y las mejores referencias de talleres y casa particulares, ofrece sus servicios. F-3801.
O6 11753 30-3 Ab.

CHOFER ESPAÑOL, soltero, cumplidor de su obligación, entiende de mecánica, y tiene buenas referencias. Informan: Telf. U-7838.
O6 11531 29-31 Mar.

DESEA COLOCARSE un experto chofer, de color, tiene 15 años de profesión y varias recomendaciones. Informa: Francisco. F-3816.
O6 11546 29-1 Ab.

CHOFER cubano, soltero, desea colocarse casa particular o comercio, ha trabajado mecánica, referencias inmejorables, no tiene pretensiones FO-2496. Santos o Serrano.
O6 11449 28 mr 31

O-7 Costureras, Modistas y Sombrereras

MODISTA: PERFECTA en corte y costura, en confecciones de señora, desea trabajar en casa particular. Informan: San Nicolás 82, segundo piso, habitación 3.
O7 11623 29-31 Mar.

O-8 Lavanderas y Lavanderos

SE OFRECE UN LAVANDERO asiático, para casa particular. Informan: Telf. U-7902, Aurelio San San, Zanja 45, primer piso.
O8 11560 29-2 Ab.

UN LAVANDERO y planchador chino desea colocarse casa particular u hotel, con referencia. Llamen por Antonio Eng, Zanja 45, primer piso. teléfono U-7902.
O8 10872 24-3 abril

O-10 Oficinistas

DESEA EMPLEO taquigrafía inglés, español. Trabajos oficina en general. Varios años experiencia. B. García, San Ignacio 134, bajos.
O10 11607 29-4 Ab.

JOVEN mecanógrafo, que habla y escribe el inglés, con buena ortografía, ofrece sus servicios para toda clase de trabajo de oficina, suministrando referencias a solicitud. Emilio P. Valhuerdi. Telf. I-2016.
O10 11631 29 ab 1

O-12 Ofertas - Varias

SEÑORA SERIA, conociendo inglés, francés, español, acompañaría familia, como dama de compañía o encargada de algún enfermo Para Europa, por solamente los gastos y pasaje. Dirigirse: Telf. U-7485.
O12 11417 28-31 Mar.

SE OFRECE un joven para los quehaceres de oficina o casa comercial. Teléfono A-8312.
O12 11446 28 mr 31

SE OFRECE SEÑORA seria, con conocimientos para asistir un enfermo. Llamar: U-4959.
O12 11316 28-31 Mar.

SE COMPRAN

C-1 Casas

A LOS PROPIETARIOS DEL VEDADO

Tomo en arrendamiento una residencia de dos plantas, que tenga de 20 piezas en adelante. Pago alquiler de $200 a $400, según capacidad y lugar. Se prefiere a la entrada del Vedado. Gerardo Máuriz, Empedrado 30. Telfs. M-7586 ó FO-7815.
C1 11660 29 abril

COMPRO casas chicas y medianas. Fincas rústicas, frente carretera, Provincia Habana. Diferentes cambios. Facilito dinero en hipoteca. Neptuno 208, U-1802, entre Oquendo y Soledad, 12 a 6, Manuel Lienín.
C1 11357 28 ab 2

NECESITO comprar una casita vieja para derrumbarla, o un terreno pequeño dentro dle radio de San Lázaro a Reina y de Galiano hasta la Universidad, trato directo, no corredor, para informar: Llame al teléfono F-4453, de 11 y media a 2. Leandro Miguel.
C1 11014 26-31 mars

C-5 Muebles y Prendas

M-3209: COMPRO MUEBLES, pianos, radios, victrolas, máquinas Singer, escribir, ropa, oro, prendas, antigüedades, objetos arte, baúles. Liquido casas enteras. Pago más que nadie. Operación rápida. M-3209.
C5 11596 29-4 Ab.

CON MOTIVO DE embarcarme para el Canadá, deseo adquirir por un precio módico abrigo (Sobretodo), tamaño grande, preferiblemente color negro. Informes: Gervasio número 113, altos, de 5 de la tarde en adelante.
C5 11360 28-3 Ab.

A-2826: COMPRO TODA clase de muebles, radios, pianos, pianolas, ortofónicas, máquinas de coser, escribir, automóvil, ropa de uso. Pagamos más que nadie. A-2826.
C5 11394 28-31 Mar.

Los Económicos del DIARIO los LEE quien PUEDE PAGAR
Dto. de CLASIFICADOS
Entrada principal del EDIFICIO
PRADO 103. Tel. A-3333

SE COMPRAN

COMPRAMOS JOYAS VIEJAS

De oro, platino, plata o enchapadas, sanas o rotas, monedas de oro y plata. Fabricamos joyas y componemos relojes, Carballal Hermanos, San Rafael 133, entre Belascoaín y Gervasio. Telf. U-5744.
C5 11411 28-29 Ab.

C-9 Utiles de Oficinas

COMPRO Y VENDO MUEBLES

De oficina, archivos, cajas archivo, caudales, mimeógrafos, addesógrafos, máquinas de escribir, sumar, calcular, burós, armarios de acero y todas las especialidades para oficina. Villegas 93, portales. Telf. A-9915.
C9 10621 21 abril 6

C-12 Objetos — Varios

COMPRAMOS objetos de arte en plata, bronce y porcelana, lámparas finas, antigüedades y oro viejo. Pagamos bien. Teléfono A-6628. 'La Regencia' Suárez 8 y 10.
C12 10717 22-6 abril.

SE VENDEN

V-1 Casas

GANGA, RESIDENCIA, AVE. CENTRAL, $12,500

En este precio tan bajo se vende la residencia construída en la Avenida Central del reparto Alturas de Almendares, entre las Avenidas de New ork y Londres, a la acera de la brisa; con jardín, portal, porche para bajada de automóviles, recibidor, sala, cuatro hermosas habitaciones, baño intercalado, comedor, pantry y cocina, garage, cuarto y servicio para criados, gran patio y jardines laterales; fabricación primera de primera. De entrada $5,000, resto con facilidades de pago. Informa señor Santos Candina, Telf. A-2578.
V1 11668 29 ab 18

RESIDENCIA EN LIQUIDACION, EN $11,000

Se vende residencia construída en la Avenida de Almendares, entre las Avenidas de la Paz y Tropical, reparto Alturas del Río Almendares; compuesta de jardín, portal, marquesina para bajada de automóviles, sala, hall, comedor, patio interior sevillano, cuatro espaciosas habitaciones, baño de color de gran lujo, pantry y cocina con aparatos sanitarios a prueba de ácidos, cuarto y servicio para criados, patio con canteros y en cuerpo aparte, garage, cuarto y servicio para chófer y lavadero. Se dan facilidades de pago. Informa, señor Díaz, teléfonos M-7070 y M-7058.
V1 11667 29 ab 18

$16,200

Vendo reducidísimo precio, 2 bajos, 2 altos, entrada altos en medio, moderna, céntrica 294 metros. Manrique, una cuadra Reina, U-3627. Es tuvo hipotecada $18,000.
V1 11663 29 mar 31

A LOS PROPIETARIOS DEL VEDADO

Tomo en arrendamiento una residencia de dos plantas, que tenga de 20 piezas en adelante. Pago alquiler de $200 a $400, según capacidad y lugar. Se prefiere a la entrada del Vedado. Gerardo Máuriz. Empedrado 30, teléfonos M-7586 ó FO-7815.
V1 11661 29 ab 1

CALZADA JESUS DEL MONTE: Vendo buena casa, amplio frente y fondo, baño intercalado, gran sala, comedor, cinco cuartos. Dueño: Aguila 56 altos. De 10 a 4.
V1 11511 29-1 Ab.

VENDO MI CASA EN $700.00, Avenida Sexta número 149, entre 6 y 7, Buenavista, madera, perfecto estado. Informan: F-6002.
V1 11527 29-4 Ab.

ANIMAS Y SOLEDAD: Dos plantas, moderna, $5,000; otra, Escobar, dos plantas, 5 y 6 cuartos, en $12,000. Facilidades. García, U-1363, de 12 a 2, solamente.
V1 11556 29-1 Ab.

OPORTUNIDAD

Por $1,000 vendo casa. Fabricación moderna, con 535 varas de terreno, Avenida de Acosta, Víbora. A dos cuadras de la Calzada. Informa: Luis Martínez, Sol 48. A-2956 I-3757.
V1 11500 29-1 Ab.

VEDADO

En Línea, vendo casa dos plantas independientes. Construcción moderna. Fácil pago. Muchos cuartos.

GANGA: VENDO casa, construcción moderna, calle 23, mejor cuadra, tres cuartos, sala, saleta, baño, est. Facilidades en el pago.

CAMBIO UN CHALET moderno, calle 19, dos plantas, cinco cuartos, garage, por casa planta baja, en el Vedado. Informa: G. del Monte, Habana 82. Telf. A-2474.
V1 11610 29-3 Ab.

VENDO O CAMBIO, moderno chalet, parte alta, Vedado altos y bajos independientes. Precio $20,000, por uno de $10,000, resto contado, En Habana o Marianao, López y Muñoz, Habana 80, 2 a 4. F-1364.
V1 11289 28-2 Ab.

SE VENDE LA CASA Cerro 903, en mal estado, con 508 metros cuadrados de superficie. Precio: $5,300. Puede dejarse parte en hipoteca. Informan: Telf. A-5687, de 12 a 1.
V1 11367 28-31 Mar.

VENDO CASA MODERNA, cerca Prado, tres plantas. Sin corredores. Informes, de 7 a 10, de la noche. Telf. M-3905.
V1 11386 28-2 Ab.

VENDO linda casa, por embarcar, baratísima. Lo mejor del reparto Almendares. Una cuadra tranvía, ómnibus, tres grandes cuartos, baño moderno, hall, comedor, cocina, pantry, garage, patio con jardín. Si tiene interés comprar llame FO-1167. Aproveche esta ganga.
V1 10992 27-31 mar.

GANGA

En Santo Suárez, vendo en $1,000 casa de mampostería, cielo raso, compuesta de sala, dos habitaciones, cocina Alberto Cuervo, Obispo 59, altos. Telf. M-1537.
V1 11107 26 mar 31

SE VENDE una casita barata en la calle 12 entre B y C, reparto Batista, urge la venta para embarcar
V1 11175 26 abr 3

SE VENDE casa moderna en Lawton Tranvía por frente, jardín, portal, sala, 2 cuartos, comedor, baño, patio y traspatio. Se dá mitad valor. Informan: I-7589 I-6349.
V1 11066 26-3 abril

SE VENDE como ganga, casa nueva de madera, árboles frutales. Se da a primera oferta, por embarcar. Reparto Párraga. Silvia No. 2 entre San Agustín y Avenida Isabel.
V1 11018 26-5 abril

SE COMPRAN

HORROROSA GANGA

Vendo en Santo Suárez, en $1,750, magnífica casa mampostería, toda de cielo raso, decorada, compuesta de portal, sala, dos habitaciones, servicios, cocina, patio Alberto Cuervo, Obispo 59, altos. Telf. M-1537.
V1 11108 26 mr 31

¡¡REGALO! ¡¡REGALO! elegante casa $960.00 contado: (techos monolíticos) aprovechen (costó $4.000.00) me embarco. Avenida Décima No. 7 entre 9 y 8, Ampliación Almendares. Véala enseguida.
V1 10973 25-4 abril

GANGA, CASA 4 APARTAMENTOS EN CONSTRUCCION, EN $7,900

Se vende en la calle Diecisiete esquina a la calle Veinticuatro, Vedado, con la construcción muy adelantada y terreno de 24 x 22.66 metros. Solamente el terreno lo vale. Informa, señorita Angelina Camp. Teléfono F-2474.
V1 C 77 11 mar 31

V-2 Solares

GANGA. GLORIA, A $8.50 LA VARA

Se vende solar de trece varas de frente por treinta y cinco de fondo, en la calle Gloria entre Carmen y Figuras, fabricación a ambos lados; con poco dinero se puede fabricar. Informes, señor Díaz, teléfonos M 7070 y M-7058.
V2 11669 29 ab 18

GANGA, ESQUINA, VEDADO, 19 Y 14, A $8 METRO

Se vende la esquina con frente a la calle 19, a la acera de la sombra, con 22.66 metros de frente por 25 de fondo. Informes, señor Díaz, teléfonos M-7070 y M-7058.
V2 11670 29 ab 18

AMPLIACION Almendares, solar de 685 varas, lo regalo en $1,000. Otro frente al parque Japonés, de 457 varas, en $900. Dueño, Teléfono FO-2188. Señor Quintana.
V2 11638 29 ab 31

CARLOS III: SOLAR pequeño a $11.00 Almendares, frente tranvía, a peso y medio; calle 14, a $2.50. García. U-1363, de 12 a 2, solamente.
V2 11557 29-1 Ab.

GANGA, VIBORA, $1.60 LA VARA

Se vende solar en la calle D-Strampes, casi esquina a Estrada Palma, con 12 varas de frente por 58 varas de fondo. Informa, señor Gonzalo Rodríguez, Telf. I-2929.
V2 11491 28 ab 7

SANTA AMALIA

Vendo tres solares con 1,947 varas, de esquina, tres cuadras de la Calzada. San Ignacio 51 Ferretería.
V2 11353 28-1 Ab.

SOLAR BARATISIMO, esquina, llano, 625 varas, dos cuadras de Calzada Jesús del Monte, Víbora. También se cambia por casa chica. Neptuno 208. U-1802. Pegado Oquendo. Llenín.
V2 11358 28-1 Ab.

V-3 Fincas Rústicas

GANGA, FINCA PROV. HABANA 10 3/4 CABALLERIAS, EN $10,000

Se vende la finca Columbia o Palmito de Agua. sita en San Antonio de las Vegas, en el camino de San Antonio a Guara. Magníficas tierras, aguadas, pastos, palmares, etc. Informa señor Díaz O-Reilly 40, cuarto piso, teléfonos M-7070 y M-7058.
V3 C 78 11 mar 31

EN ALQUIZAR

Vendo finca una caballería, casa tabaco, dos de vivienda, pozo inagotable, muchos frutales, plátanos, etc., etc. Cerca de la Población San Ignacio 51, Ferretería y los domingos, en Alquízar, Farmacia Lecuona.
V3 11352 28-1 Ab.

Cambio fincas por bonos del Gobierno mejicano o valores de compañías radicadas en la ciudad de Méjico. Son dos fincas en la Provincia de la Habana 10¾ y 24 caballerías, respectivamente.

Informa señor Díaz.

Teléfonos M-7070 y M7058.
V3 C10274 18 ab 8

UNA CABALLERIA: Tierra superior, en Carretera, $3,500; otra, de 12 caballerías, cerca Carretera, $12,000. Facilidades. García. U-1363, de 12 a 2, solamente.
V3 11555 29-1 Ab.

GANGA, FINCA PROV. HABANA 25 CABALLERIAS, EN $14,000

Se vende la finca La Esperanza, en Guara Informa, señor Díaz, O-Reilly 40, cuarto piso, Teléfonos M-7070 y M-7058.
V3 C 76 11 mar 31

V-4 Establecimientos

¡¡BODEGUEROS!!

Se quema una bodega por lo que quieran dar, en lo mejor del reparto de Santos Suárez. Buena venta y bien surtida. Informan: Infanta y Ayesterán, café «Almendares», Carneado.
V4 11726 30-4 Ab.

VENDO BODEGAS en todos los barrios y de todos precios. Tengo una en $200.00. El dueño está enfermo. Informa: Tamargo, San José y Belascoaín, café, de 2 a 4.
V4 11711 30-4 Ab.

BODEGAS EN VENTA

Monserrate, $2,000; Monte, $3,250; Aguiar, $5,500, San Lázaro, cantina, $3,750; Vedado, $3,000; Jesús del ratísimas, Neptuno 208 U-1802. Informa, Monte, $2,000; otra, $1,600. Todas baforma, Llenín.
V4 11359 28 ab 4

VENDO BODEGA: Propia para principiantes, buen barrio, $1,500; con $300.00 de contado, cantinera, enseres modernos. Vea este negocio, Monte y Cárdenas, café, Cuenya.
V4 11576 29-1 Ab.

BODEGA CON $1,200 de contado, cantinera. Poco alquiler. Es negocio de situación. Informan: Pila y Cristina, bodega, a todas horas, Jesús S. Vázquez.
V4 11520 29-2 Ab.

COMERCIANTES: Vendo establecimiento víveres y tostadero de café, juntos o separados. Buen punto. Local amplio y barato. Le admito valores o propiedades, libres de gravámenes. Se vende por falta de atención, no por mala situación. Es de oportunidad para ganar dinero. Dirigirse al Sr. Diego Pérez, Aguiar 74, Notaría de Masana.
V4 11374 28-31 Mar.

VENDO bodega sin competencia, bien surtida, poco alquiler, casa para vivir, facilidades de pago. Informan, Zanja y Belascoaín. Pravia.
V4 11416 28 mr 31

VENDO bodega en $300 con poco alquiler, por enfermedad dueño. Informan Infanta y Ayesterán, café Almendares Carneado.
V4 11370 28-2 Ab.

VENDO bodega, barrio de más movimiento de esta capital, cantinera $40 diarios. Venta a persona le interese el negocio, se lo doy a toda prueba con facilidad de pago, Monte y Cárdenas, café Cuenya.
V4 11249 27-1 abrl.

SE VENDE café cantina, bien situado por la tercera parte de su valor. Véame en Egido No. 17, vidriera de tabacos, Elías.
V4 10644 23-31 marz

SE VENDEN

VENDO LECHERIA, barrio de más movimiento de esta Capital, próxima al Parque de la Fraternidad. Ideal para agregarle cantina. No soy del giro, por cuyo motivo me urge la venta. Más detalles: Monte y Cárdenas café, Cuenya.
V4 11345 28-2 Ab.

VENDO bodega cantinera, sola en esquina, punto céntrico, buena venta, no paga alquiler, se da a prueba, dueño tiene otro negocio. No se informará si no a personas que compren, en $3,500. Mitad de contado. San Francisco 55, altos, Habana.
V4 B11159 26 ab 1

V-5 Muebles y Prendas

VENDO JUEGO COMEDOR Renacimiento, finísimo, $70.00; juego recibidor o sala Arte Moderno, $40.00; juego cuarto, nuevecito, $35.00. Telf. A-5704, Jesús del Monte 27, altos, una cuadra Esquina Tejas.
V5 11746 30-3 Ab.

VENDO JUEGO CUARTO, moderno, caoba, flamante barniz, $35.00; juego sala, caoba, $15.00; todo en perfecto estado. Corrales 226, esquina a Cuatro Caminos.
V5 11745 30-2 Ab.

LIQUIDAMOS

Por dejar negocio y local, muebles, máquinas de escribir, coser, ropa y joyería, a las primeras ofertas razonables. San José 87, esquina a Gervasio. Casa Quintana.
V5 11684 30-7 Ab.

JUEGO DE TRES CUERPOS, $50.00; sala, $20.00, Concha entre Luco y Justicia, Luyanó, Mueblería Mastache, «El Palacio de los Muebles». Nota: Vendo también a mueblistas.
V5 11705 30-2 Ab.

MUEBLES Clásicos y Arte Moderno, muy baratos, al contado y a plazos. Fabricación rápida a elección del cliente. Liquidación de enormes existencias, así como joyería, lámparas, etc., con el fondo y mensualidades que convenga al comprador. Cambiamos y alquilamos muebles, con opción a comprarlos incluso los de lujo, rebajando el 50 por ciento de lo pagado. La Casa Ruisánchez, (que anuncia la verdad). Angeles 13, esquina a Estrella, (del 25 al 31). Telf. A-2024.
V5 9705 14 ab 28

URGENTEMENTE VENDO todos los elegantes muebles de mi casa, sala, comedor y cuarto, Arte Moderno, San Lázaro 328, altos entre Belascoaín y Gervasio.
V5 11537 29-4 Ab.

JUEGO DE CUARTO, caoba, con su barniz, lunas, cristales, completamente nuevo; cama baja, coqueta moderna, $30.00; el de señorita, azul pálido $25.00, Estrella 103.
V5 11396 28-31 Mar.

MUEBLES BARATISIMOS

Liquidamos por reformas. «La Nacional», Villegas 93.
V5 11339 28-2 Ab.

BAULES Y MALETAS

Liquidamos, La Nacional», Villegas núm. 93.
V5 11340 28-2 Ab.

VENDO JUEGO cuarto Arte Moderno, con lunas al aire, dos cuerpos, color nogal, tallado, día de usado, vendo $85. Acepto juego cuarto usado, parte pago. A-5704. Jesús del Monte 27, altos.
V5 10785 23-31 mar.

MAQUINAS DE COSER

Singer, ovillo central e industriales. Tenemos gran surtido, todos precios, garantizadas. Tenemos piezas de repuesto, todas clases. Compramos y cambiamos. Pagamos doble. Angeles 36 y Sitios. Telf. A-8861.
V5 11149 26 abr 10

MUEBLES y joyas a plazos. Juegos cuarto, sala, comedor. Arte Moderno, hasta con 10 pesos entrada y pagar como usted quiera. También joyas de todas clases. Grandes facilidades de pago. La Eminencia, Neptuno 188 entre Gervasio y Belascoaín.
V5 10759 23-22 abril

BAULES Y MALETAS

De todas clases y tamaños, desde un peso. Joyas de ocasión; muebles y objetos de adorno. Lámparas.

ROPAS DE CALIDAD

Trajes para caballeros, ropas en general. Baratísimos La Sociedad». Casa de Préstamos, Suárez 34, entre Apodaca y Gloria. Teléfono A-7589.
V5 10220 13-2 abri

LA GANGA DEL AÑO

Liquido las existencias que tengo en joyas, muebles y ropas para dedicarme exclusivamente a préstamos sobre alhajas y objetos de valor, interés 5 o-o. La Casa de Cuenllas. Maceo número 28, Guanabacoa. Teléfono XO-1538.
V5 10289 18 abril 17

A LA PRIMERA oferta razonable, vendo juego cuarto, sala, comedor. Bargueño, cuarto niño, dos camas y lámparas. Concordia 31, altos, esquina San Nicolás.
V5 10040 16-31 marz

V-6 Maquinarias

SE VENDE motor de petróleo de 44 a 50 caballos, marca Avance, con todos sus accesorios y piezas de repuesto, pueden verlo caminando en la fábrica de muebles de Manuel Méndez. Desagüe número 82 esquina a Pajarito. Telf. U-2752.
V6 11639 29 ab 8

V-7 Automoviles y Accesorios

SEDAN CHRYSLER, cuatro puertas. Precio de propaganda, $50.00; otro Sedan Oakland, con pintura, madera y vestidura nueva. Su motor reparado completamente «El Relámpago», Concha 113.
V7 11679 30-3 Ab.

SE VENDE un camión Chevrolet, de 1 1-2, del 29. se da a prueba, precio de situación, se puede ver, Avenida de Acosta 90, Víbora.
V7 11662 29 abr 1

PACKARD ULTIMO TIPO Seis cilindros, siete pasajeros, como nuevo; Buick del 28, cinco pasajeros. Precio de situación. Facilidades de pago. Informes y verlos: Tienda «Le Paris», Neptuno y Zulueta. Luis.
V7 11519 29-31 Mar.

SE VENDE UN BUICK, siete pasajeros Sedan, en magníficas condiciones, Calzada de Columbia número 22 (bajos), pasado Puente Almendares la cuarta casa. Véase de 2 a 5 p. m.
V7 11319 28-31 Mar.

GANGA: VENDO un Overland Whippet, el más lindo y mejor preparado que rueda en La Habana, 40 kilómetros por galón. Lo sacrifico en 250 pesos, por embarque, Bermúdez, Amistad 130 café, de 9 a 11 y de 2 a 3.
V7 11292 28-31 Mar.

VENDO CARROCERIAS de reparto, adaptables a cualquier chassis, Cárdenas 11. Taller de Carrocerías.
V7 11355 28-2 Ab.

EN GANGA: VENDO Buick ligero, como nuevo, Manuel González, Muralla y Aguacate, Vidriera.
V7 11338 28-31 Mar.

SE VENDE UNA MAQUINA marca «Marquette», casi nueva y en buenas condiciones. Informan en Industria núm. 8.
V7 11324 28-2 Ab.

VENDO barato, Ford 4 puertas; Cupé Chevrolet 4 puertas, cuña Ford, Viajantes 1929; cuña Ford viajantes 1927. Todas gomas nuevas. Chapa particular. Aguiar 95, M-2270.
V7 11052 26-3 abril

GRAN TALLER DE CHAPISTERIA

Reparación en general de radiadores, pintura «Duco», soldadura autógena, de Enrique Padilla. Infanta 5, entre Jovellar y San Lázaro. Telf. U-7267 Esta casa pinta con «Duco» todas las reparaciones de los trabajos de chapistería, con precios muy reducidos y con toda garantía en las reparaciones generales. Mi interés es que sea usted un cliente para siempre.
V7 13462 JIR Ind

SE VENDEN

V-8 Instrumentos de Músicas.

VENDO RADIOLA R. C. A., funcionando perfectamente, gran alcance y claridad, $28.00, costó $140.00; ortofónica, nuevecita, elegante mueble, $9.00. A-5704, Jesús del Monte 27, altos, una cuadra Esquina Tejas.
V8 11747 30-5 Ab.

RADIOS "MAJESTIC": $5.00

Mensuales. Ultimos modelos 1932; $15.00 de entrada; $80.00, a plazos. Aceptamos de entrada o parte pago, radios, victrolas, pianolas y muebles usados. A-5704. Jesús del Monte 27, altos, una cuadra Esquina Tejas.
V8 11748 30-5 Ab.

VENDEMOS PIANOS TODAS marcas, con garantías como nuevos, a precio de verdadera realización, al contado y a plazos. No compre sin ver nuestros precios. Aguila 139.
V8 11554 29-3 Ab.

OPORTUNIDAD: Oortofónica «Victor» gabinete, parada automática $8.00. Muchos discos, máquina escribir «Remington». último tipo, $17.00; «Singer», ovillo central, $17.00.; bicicleta nueva, $10.00. San Joaquín 33, altos.
V-8 10967 28-2 abril.

VENDO radio Philco, modelo 1931, circuito superheterodino, once bombillos, tres meses de uso, conectado con adaptador National de onda corta, alcanza estación E A Q, España. Informan, Mercaderes 27, señor Aquiles. teléfono A-6174.
V8 11476 28 mr 31

RADIO R. C. A., comprado en «El Progreso Cubano», hace 15 días, tres meses de garantía, por breve embarque lo doy en $25.00, Estrella 103. A-2826.
V8 11393 28-31 Mar.

PIANO ALEMAN, barniz, teclado nuevo, propio para concierto o estudio, garantizo no tiene comején. Presento propiedad. Por reducirme lo doy en $40.00, Estrella 103.
V8 11395 28-31 Mar.

V-10 Cajas Registradoras

VENDO UNA CAJA Contadora «National», modelo 346. Telf. X-3519.
V10 11727 30-3 Ab.

BUROS

Máquinas de escribir, archivos, libreros, muebles de oficina en general. Véalos, Villegas 6. A-8054.

MAQUINAS

Empeño, compro, vendo, de escribir, sumar, calcular, mimeógrafos. Muebles de oficina en general, Villegas 6. A-8054.

PUPITRES

Compro, vendo de todas clases, máquinas escribir, sumar, libreros y muebles de oficina, Villegas 6. A-8054.
V9 11331 28-3 Ab.

SE VENDE UNA MAQUINA Contadora. Una ganga. Informes: Campanario 209.
V10 11325 28-2 Ab.

V-11 De Animales

VENDO CANARIAS amarillas a $1.50. Machos verdes, muy cantadores, $1.50. San Mariano número 61, entre San Lázaro y San Anastasio, Víbora.
V11 11689 30-3 Ab.

SE VENDEN DOS NOVILLAS Gostes resentinas. Informan: Puentes Grandes, finca «Consuelo», Juan Conejo.
V11 11515 29-1 Ab.

VENDO mulos, carros y arreos de todas clases; caballos, mulos de monta, un burro semental de 7 cuartas; cesta de mimbre; cochecito. TODO MUY BARATO. JARRO Y CUERVO. Marina número 8. Jesús del Monte. Teléfono X-2876.
V11 C 10175 17 ab 16

V-12 Objetos Varios

SE VENDE UNA MESA de Chicago, en $100.00, Acosta y Compostela.
V12 11521 28-8 Ab.

¿SE EMBARCA?

Necesita comprar equipaje, no compre sin antes ver el que tiene la Nacional. la mejor calidad, el más bajo precio. Villegas 93, teléfono A-9915.
V12 10620 21 ab 5

GIROS Y LETRAS

CAJAS RESERVADAS

Las tenemos en nuestras bóvedas, construídas con todos los adelantos modernos y las alquilamos para guardar valores de los interesados. En esta oficina, daremos todos los detalles que se deseen.

N. GELATS Y COMPAÑIA
106 Aguiar 108, esq. a Amargura
4 y Y 9141 9-8 abril

DINERO E HIPOTECAS

DESEO tomar $8,000 en primera hipoteca, doy en garantía 2 casas modernas, situadas en lo mejor del Vedado. Tratos directos, teléfono FO-2188, Señor Quintana.
Zst 11637 29 mr 31

HIPOTECA: TOMO $2,000, sobre propiedad buena, en Marianao, vale $6,500, renta $66.00. Todo mampostería.
ZST 11329 28-1 Ab.

TOMO $2,500 EN PRIMERA hipoteca, sobre casa de dos plantas, moderna, cerca Calzada de la Infanta, Neptuno 208. U-1802. Informa: Lienín.
ZST. 11356 28-31 Mar.

SE OFRECE

SE DESEA colocar capital en hipotecas al siete por ciento, en Habana y Vedado, en partidas no menores de $15.000. Telf. F-4439.
Zso 11632 29 ab 2

PRESTAMOS

Con módico interés sobre toda clase de objetos. Vendemos muebles, joyas y ropa, procedentes de empeño. Vendemos equipajes y compramos muebles, joyas y ropa. «La Isla», Suárez 17. Telf. A-2487
ZSO 11563 29-28 Ab.

DINERO HIPOTECA: Pequeñas cantidades. Bajo interés. No a corredores. Llamen: Telf. U-7426.
ZSO 11533 29-3 Ab.

DINERO

No pierda tiempo. Cuando necesite tomar dinero en hipoteca o pagaré vea a Fernández Alvarez, San Ignacio 50. Teléf. A-4432. de 2 a 4. Operaciones rápidas y absolutas reserva.
Zso 8089 1-31 marz

DOY dinero en pagaré con la firma de un propietario de casas, operación en el día. también en hipotecas al 7 o-o, operación en 24 horas. Alberto Cuervo Obispo 59, altos, M-1537.
Zso 11109 26 abr 3

BANCOS: Compro cheques, libretas, giros, pesetas, Córdova, Asturiano, Acciones Nuevo Frontón, Bonos y Obligaciones del Gobierno. Bonos y Acciones de todas las Compañías. Compostela 111, Manuel Piñol.
ZSO 11046 26-5 abril

Dinero en Hipoteca

En todas cantidades al tipo más bajo en plaza. Con la mayor reserva y prontitud

MIGUEL F. MARQUEZ
Empedrado No. 16, altos, esquina a Cuba
E 26 Dic Ind.

EN HIPOTECA doy $500 a $5,000 sin comisión, Habana, Repartos. También $6.000 a $30.000, San Miguel 4, Restaurant «El Ariete», vidriera 9 a 3. Díaz.
Zso 11033 26-3 abril

DINERO

Doy grandes y pequeñas cantidades en hipoteca desde el 6 por ciento en adelante para la Habana y sus barrios. También tengo para los repartos. Operación rápida y absoluta reserva.

JULIO C GRANDA
Obrapía 33. Telfs. M-5921, F-5759
Zso 10243 18 abr 17

DINERO E HIPOTECAS

OPORTUNIDAD: CEDO crédito hipotecario, $500 al 1 por ciento mensual, constituído sobre casa mampostería nueva, triple garantía. Le faltan dos años para su vencimiento. Informes: F-3055. Trato directo.
ZSO 11321 28-31 Mar.

PARA LAS DAMAS

PD-6 Interés para las Damas

EL PENSAMIENTO. Calzado a medida, cómodo, elegante. Especialidad pies delicados o defectuosos. Hacemos y forramos zapatos con tela de su vestido. Pasados a domicilio. Luyanó 37, (Toyo). I-6608.
PD6 11035 26-25 abril

MADAME KUZMA. Ex-modista de las principales casas de París y Viena, CREADORA en sombreros finos, modelados en su cabeza. Transforma toda clase de sombreros desde un peso. También tiñe sombreros. San Rafael y San Nicolás (altos).
PD6 8509 4-3 abril

ENSEÑANZAS

E-1 Academias

MILLARES DE

Personas están ansiosas de preparación. Para todas ellas fueron especialmente preparados nuestros famosos cursos prácticos comerciales por correspondencia, desde su propia casa. Cuotas ínfimas. Garantizamos enseñarle o devolvemos su dinero. Si está verdaderamente interesado, solicite cuanto antes, amplios informes, absolutamente gratis. Academia Mercurio, Dragones 42, Habana.
E 1 9427 11 abril 10

SISTEMA ALEMANY

ACADEMIA INTERNACIONAL. Obtenga su título estudie mi sistema único, más moderno (Europa), hágase profesora. corte, confección. Estudios París y Alemania (Mi sistema es el preferido. Clases día y noche domicilio). San Lázaro 131. A-7044 Sucursal F-3701. Vedado.
EI 8034 1-31 1 abr.

E-2 Colegios

COLEGIO AMERICANO

Plantel católico Primera y Segunda enseñanza. Comercio. Incorporado. Escuela Oficial. Taquigrafía, mecanografía, inglés obligatorio. Internado modelo, varones. Servicio ómnibus. Externado mixto. Quinta Asunción, Luyanó. Telf. X-2910.
E2 9919 15 abril 17

COLEGIO "SAN ELOY"

Pupilos. Precios de situación. Primera enseñanza. Preparatoria. Bachillerato, idiomas y comercio. Se admiten internos, medios internos y externos. Calzada del Cerro número 620, Habana. Telf. I-6002. Pida prospectos.
E2 C 62 3 abril 4

E-4 Escuelas

ESCUELA de Artes, Ciencias y Economía Doméstica. Línea 10, esquina a M. Teléfonos A-4495 y U-8266. Esta Escuela del Hogar, formada por pedagogas y profesoras hogaristas, se enseñan mediante una cuota módica, las artes siguientes: tejidos (con estambre, con mimbre), corte y costura, repujado en metal y en cuero, cocinería. Asimismo se cursan ciencias tan importantes como la puericultura o crianza del niño. Esta asignatura es explicada por una distinguida médica especializada. La Escuela funciona en conexión con el colegio Sedano.
E4 11602 29 ab 1

E-5 Profesores

PROFESORA DE INSTRUCCION. Se ofrece a domicilio, para clases a niñas y niños. Precios módicos. Telf. X-2587.
E5 11683 30-3 Ab.

BAILES: Prof. Chileno R. CAÑAS

Danzón, son, fox, blue, tango. Aprendizaje rápido. Doy práctica con la enseñanza. Bailes de teatro. Seriedad. Competencia. Clase a todas horas, Empedrado 60.
E5 11688 30-4 Ab.

CLASES EN INGLES por una profesora americana, competente y con buenas referencias cubanas. Mrs. Beers. 2 esquina a 5, La Sierra. Telf. FO-1366.
E5 11551 29-4 Ab.

INGLES GARANTIZADO en cuatro meses, o devuelvo su dinero. Clases en grupo: $1.00 mensual. Privadas: $5.00. Investigue. Le interesa. Profesor Milanés, Manrique 73, altos. M-3261.
E5 11493 28-8 Ab.

APRENDA INGLES comercial y legal, con una profesora americana de mucha experiencia. Método práctico. Precios rebajados. Diríjase a Competente. Apartado 2269. Telf. M-8416.
E5 11506 29-1 Ab.

INGLES: COMPETENTE profesora americana, con método práctico de enseñanza. Ofrece clases colectivas o individuales, a precios convencionales. No pierda usted su tiempo, venga a mí y aprenderá inglés pronto y correctamente. Informan: Telf. A-4517.
E5 11369 28-4 Ab.

CLASES A DOMICILIO, $8.00, 2 horas alternas. Todas. Taquigrafía Gregg y Pitman, en inglés y español, Mecanografía, Aritmética, Gramática, Algebra, Teneduría, Contabilidad, Preparatoria. Profesor Trujillo. I-3803.
E5 11337 28-7 Ab.

INGLES

Enseñado por profesora americana. Sorprendentes resultados en pocas semanas. El discípulo leerá, escribirá y hablará el inglés en breve tiempo. Lecciones a domicilio, también. Miss Kapan, Gran Hotel. Teniente Rey y Zulueta. M-9896.

EXPERTO profesor de inglés por un método especial, práctico, comercial pronunciación perfecta, rápida escritura y conversación. Clases a domicilio. Precio módico. Llame hoy mismo a Alvarado. A-7397, M-2898.
E5 11061 26-5 abril

GARANTIZO usted hablará inglés correctamente y en breve, tomando clases individuales conmigo, gramática, lectura, dictado comercial, conversación práctica y perfecta. Competente profesora americana. Galiano 93. M-1307.
E5 11070 25-31 marz

INGLES, taquigrafía (inglés y español), teneduría, cálculos mercantiles, mecanografía y matemática. Clases a 9 pesos mensuales a domicilio. Profesor F. Hitzman, Reina 30, altos. Traduzco también trabajos o documentos de español al inglés.
E5 9472 12-11 abril

PROFESORA francesa graduada Universidad París, da clases de francés y literatura a domicilio y en su academia, Vedado 4, número 253, altos, entre 25 y 27. F-2658.
E5 8190 2-1 abril

DE INTERES GENERAL

¡OJO! ¡OJO PROPIETARIO! El único, que garantiza la completa extirpación del comején, usando el mejor procedimiento y gran práctica. 10 de Octubre 534. Telf. I-3302. A. Piñol.
I. 11299 28-27 Ab.

LICORISTAS

ENSEÑO fabricación toda clase vinos, licores, coñac Jerez, Oportos, vermout, anís Mono, Cazallas, igual a los mejores importados. Acepto socio capitalista, Guasabacoa 56, Luyanó.
I 10876 24-3 abril

PERDIDAS

SE HA extraviado perro pekinés color canela, responde por Llansú. La persona que lo entregue en San Lázaro 384 esq. a Hospital, 2o. piso, será gratificada.
Pd 11643 29 abril 31

M.E.C.D. 2016

A TRAVES DE LA VIDA

Por HECTOR DE SAAVEDRA

LA OPORTUNIDAD

(En el hogar doméstico. Conferencia íntima. El Marido y su Esposa.)

El Marido.—Es preciso que haga algo. Estoy en el más lamentable ostracismo.

La Mujer.—¿No has pronunciado ningún discurso? Tiene que ser bien caliente, si no no sirve.

El Marido.—¿Contra quién? Los partidos se dan la mano y las rencillas son personales. Además no hay ocasión. Se acabaron ya los grandes banquetes en el Nacional.

La Mujer.—¿Por qué no te declaras bien intransigente anti-americanista?

El Marido.—Porque ahora nadie cree en eso. Además la cuestión es económica y la gente no está para poesía lírica.

La Mujer. — Declárate contra la restricción.

El Marido.—¿Con qué títulos? Todo el mundo sabe que no tengo ni un canuto de caña. Además ¿no te has enterado que han perdido?

La Mujer.—Por eso no, porque los que más gritan en una cosa son los que menos interés tienen en ella. Conocí a uno que salió en defensa de un cierto jabón y todos sabían que ni para las manos lo usaba.

El Marido.—Es diferente. A mí no me oirían en cuanto se corriera que mi colonia era de agua de Vento.

La Mujer.—¿Has atacado a los Secretarios?

El Marido.—¡Muchacha! ¿Tú estás loca?

La Mujer.—Esa es una cosa que no tiene consecuencia y que aconsejan a veces los mismos atacados porque eso los «afianza»...

El Marido.—Me he metido con algunas instituciones...

La Mujer.—¿Y qué has sacado?

El Marido.—Que me han advertido que como siga voy a continuar desde el Hospital...

La Mujer.—Entonces, ¿has agotado todos los recursos de oportunidad?

El Marido.—Sí. Al menos todos los que puedan emplearse. No logro llamar la atención ni que cuenten conmigo.

La Mujer.—No te queda más que uno.

El Marido.—¿Cuál? ¡Dí!

La Mujer.—Escribe una carta a los periódicos diciendo que has encontrado al hijo de Lindbergh.

Decía Madame d'Agoult que había tres clases de bondades que no deben confundirse: la que reside en la inteligencia, la que tiene sus orígenes en el corazón, y la que, en fin, nace de cierta debilidad, o mejor, para servirme de una expresión moderna: de una cierta «impresionabilidad» de los nervios. La primera es grande y tranquila, la última es superficial y caprichosa, y en cuanto a la segunda —la bondad del corazón— la tengo por tan rara como el genio.

LA RESTRICCION FRANCESA DE IMPORTACION

La Cámara Americana de Comercio de París, pide la ayuda de Mr. Hoover

PARIS, marzo 30. (AP).—La Cámara Americana de Comercio trató de obtener hoy la intervención del Presidente Hoover contra el sistema francés de cuotas con el fin de restringir las importaciones americanas.

Harold Smith, representante en Europa de Will Hays, presidente de la American Motion Picture Industry, dijo que los hombres de negocios americanos se hallan muy alarmados.

«La Cámara aprobó por unanimidad una resolución pidiendo al embajador Edge que llame la atención del Gobierno americano y del presidente Hoover hacia la situación creada por la política de cuotas del Gobierno francés—dijo Smith—así como que se indique a Mr. Hoover la urgente necesidad de adoptar algún acuerdo que sirva de ayuda al comercio de los Estados Unidos».

Los derechos arancelarios a las frutas frescas, a las manzanas sobre todo, se aumentarán de 60 a 75 francos los cien kilogramos, de acuerdo con la recomendación que ha hecho la Comisión de Aduanas a la Cámara de los Diputados en el día de hoy.

El proyectado aumento, aprobado por la Comisión citada, se someterá a la discusión del Parlamento. No se propone ningún cambio para los derechos arancelarios de las frutas secas.

BARCOS QUE SE ESPERAN

MARZO 31

Santa Clara de Valparaíso y escalas, el Florida de Key West.

ABRIL 1

Heredia de New Orleans, Cuba de Key West.

ABRIL 2

Oriente de New York, Florida de Key West.

Los Japoneses Ofrecen un Premio a los Defensores de Nungan si Resisten el Asedio Chino

EL GOBIERNO DEL NUEVO ESTADO MANCHURIANO OCUPARA LAS ADUANAS PARA HACER FRENTE A LAS NECESIDADES DEL REGIMEN INDEPENDIENTE

Las tropas provinciales de Hsi Hsia continúan haciendo esfuerzos para dominar la revolución con la poderosa ayuda de los destacamentos japoneses, ante el temor de que los insurgentes ganen terreno y marchen contra la capital del Estado manchuriano

SHANCHAI, marzo 30.—AP.—Las negociaciones de paz se encontraban esta noche al borde de una crisis después de un violento encuentro entre las fuerzas chinas y japonesas en Chia Wang Miao, en la mañana de hoy.

Un oficial japonés, mientras tanto, se suicidó a la manera tradicional con el fin de lavar lo que consideraba un deshonor para el ejército y que consistió en haberse dejado aprisionar.

El comandante Noboku Kuga, fué capturado por los chinos durante el combate de Kiang Wan. Libertado hoy, se trasladó inmediatamente al sitio en que cayó prisionero y puso fin a sus días, dejando una nota explicatoria.

Los funcionarios chinos expresan gran resentimiento contra la táctica de los japoneses, acusándolos de que tratan de echar toda la responsabilidad de los pocos progresos de la conferencia, a los chinos.

«El pleito fundamental es la retirada de las tropas japonesas de territorio chino», dice una nota dada esta noche por la agencia de noticias oficial Kuo Min, «pero los japoneses se niegan a negociar para su realización. Parece que intentan mantener un ejército de ocupación en el territorio chino adyacente a Shangai indefinidamente».

La prensa china informa que la conferencia de la paz está llamada al fracaso. Otros observadores expresan la creencia de que aumentan las diferencias entre las dos partes.

Cinco japoneses resultaron heridos cuando dos camiones que se dirigían al frente chocaron con minas enterradas cerca de Kating. Los japoneses dicen que los chinos han minado una vasta área de esa sección con explosivos antes de retirarse.

La policía municipal de Shanghai ha informado que cerca de 486.000 personas se encuentran privadas de medios de subsistencia debido al cierre de las industrias en el establecimiento durante la lucha.

En Nantao se advierte un aumento de las actividades militares japonesas. Las trincheras de sacos de arena situadas a lo largo de la concesión francesa se están reforzando.

Los residentes de Nantao temieron durante todo el conflicto ser víctimas de los mismos males que afligieron a Chapei. Estos chinos siguen temiendo que se rompan las conferencias y que se reanude el conflicto en su área.

En el establecimiento internacional, sin embargo, reina confianza entre los residentes. Las patrullas americanas, británicas e italianas han sido reducidas a la mitad. Las defensas situadas a lo largo del Norte y Oeste del establecimiento se mantienen intactas, sin embargo, dispuestas a ser utilizadas inmediatamente si fuera necesario.

El número de tropas extranjeras en el establecimiento no ha variado. Los soldados de infantería de los Estados Unidos continúan en los sectores del noroeste y el trigésimo primero de infantería alterna con las fuerzas británicas en la custodia de la frontera oriental.

MANCHURIA OCUPARA LAS ADUANAS COMO FRENTE DE INGRESOS

CHANG CHUN, marzo 30.—AP.—El nuevo gobierno de Manchuria se disponía hoy a tomar posesión de las Aduanas para financiar con sus ingresos el régimen del dictador Henry Pu Yi, al mismo tiempo que intenta dominar el movimiento rebelde de la parte occidental de la provincia de Kirin.

Se espera que el control de las aduanas por parte del nuevo gobierno, que comenzará seguramente el primero de abril, dará un ingreso de veinte millones de pesos mejicanos después de deducir las cantidades para el pago del empréstito extranjero.

Permanecerán en vigor los aranceles así como las ordenanzas aduaneras chinas, según ha declarado el gobierno, el cual remitirá a la Inspección general de Shanghai la parte conque debe contribuir la Manchuria al pago de las obligaciones extranjeras.

El nuevo gobierno se ha incautado ya del cobro del impuesto sobre la sal en Manchuria y se propone no causar ningún temor entre los acreedores extranjeros cuyas acreencias están garantizadas por ese impuesto.

Las tropas provinciales de Hsi Hsia gobernador Kirin y los destacamentos militares japoneses continúan haciendo esfuerzos para aplastar la revolución que amenaza propagarse a Chang Chun, la capital.

Los aviadores japoneses han dejado caer notas sobre la ciudad de Nungan, a treinta y cinco millas de ésta, la cual está sitiada por las tropas chinas del general Li Hai-Tsing. Las notas prometen un premio de 5.000 pesos mejicanos a las fuerzas provinciales si resisten hasta que se levante el sitio.

CHIANG KAI SHEK DIO EN NANKIN LA BIENVENIDA OFICIAL A LOS COMISIONADOS DE LA LIGA

NANKIN, China, marzo 30 AP.—Los comisionados enviados por la Liga de las Naciones para investigar el conflicto chino-japonés de la Manchuria, fueron recibidos esta noche oficialmente en Nankin por Chiang Kai Shek, generalísimo de China y su esposa.

La recepción se celebró en un salón suntuosamente decorado a la china, con espléndidas tapicerías rojas cubriendo las paredes y candelabros esculpidos en forma de dragones alumbrando la escena.

Chiang Kai Shek, pronunció un breve discurso, para decir a los comisionados, presididos por el conde de Lyttton, que les daba la bienvenida a un tiempo alegre y triste Lo primero por el honor de verlos allí; lo último por la grave crisis nacional que atraviesa actualmente la nación china. Agregó que esperaba que la comisión presentase a la Liga informes exactos sobre las condiciones políticas y sociales en la Manchuria, de manera que se pueda encontrar una solución al problema del Oriente.

Contestando en nombre de los comisionados, el conde de Lytton manifestó que estos recordarían siempre la ocasión en que pudieron conocer al caudillo de la China moderna, universalmente famoso como soldado.

En el programa de festejos fué una nota destacada el concierto de música china, con un arpa de hace setecientos años.

EL ESTUDIANTE MAS POPULAR ENTRE 2,600 FUE ELEGIDO EN DUKE

Martha Pierce, de Welden, North Carolina, ha sido escogida entre 2,600 estudiantes de ambos sexos de la Universidad de Duke, como la compañera más popular entre la clase estudiantil.

Huelga General Minera en Ohio y Virginia, Mañana

Unos veinticinco mil hombres abandonarán el trabajo por la disputa sobre jornales

COLUMBUS, Ohio, marzo 30.—AP.—Los representantes de los Mineros Unidos de América anunciaron hoy la huelga general de los mineros de carbón de Ohio y Virginia Occidental, para el 1o. de abril. Lee Hall, presidente del distrito Número Seis, dice que unos 26 mil hombres abandonarán el trabajo, aunque incluyendo en ellos los doce mil ya en huelga, a causa de la disputa de jornales.

Los jefes de la Unión anunciaron su decisión después de que los propietarios de las minas ignoraron su vitación para asistir a una conferencia conjunta que se celebró aquí hoy, convocada la semana última por Hall, para discutir en ella la manera de solucionar el presente conflicto, que tuvo su principio en las minas del valle de Hocking, cuando los operadores aplicaron una reducción de jornales, fijando en tres pesos diarios el de los mineros y en 38 centavos por tonelada el de los cargadores.

INVESTIGACIONES EN BUCAREST, RESPECTO AL TIROTEO EN MOLDAVIA

BUCAREST, Rumania, marzo 30.—AP.—Una comisión mixta, compuesta de rusos y rumanos, investigará a partir del 12 de abril próximo el supuesto tiroteo de que se dicen han sido objeto los refugiados de la Moldavia que intentaban cruzar el río Dniester para acogerse a la hospitalidad rumana. Este anuncio se hizo hoy, aunque todavía no se ha dado a conocer el sitio en que se efectuarán las investigaciones

Rumania probablemente pedirá que la reunión se efectúe en territorio rumano y también solicitará que participen en la investigación algunos representantes de la Liga de las Naciones.

NUMEROSOS MENSAJES DE PROTESTA EN CONTRA DE LA EJECUCION DE OCHO REOS

MONTGOMERY, Alabama, marzo 30.—AP.—Desde muchos lugares han llegado mensajes a las oficinas del Gobernador B. M. Miller protestando contra la ejecución de siete individuos de la raza de color, condenados a muerte por ataques a dos blancas.

En los últimos diez días, el Gobernador ha recibido unos seiscientos mensajes de esta clase por cable telégrafo y correo.

El Tribunal Supremo de Alabama ha confirmado las sentencia de muerte y ha fijado el 13 de mayo para la ejecución de las mismas.

Mientras tanto, los abogados de los reos han pedido que se celebre nuevo juicio oral contra los condenados y el Supremo aceptó la moción para estudiarla.

LAS RATIFICACIONES DEL PERU A DOS PROTOCOLOS YA FUERON DEPOSITADAS

GINEBRA, marzo 30 AP.—El ministro del Perú, señor García Calderón depositó hoy la ratificación peruana del protocolo de la Corte Mundial de Justicia y de la cláusula opcional.

También fué depositada la ratificación del Perú a la convención general para mejorar los medios de impedir la guerra, siendo esa la primera ratificación que se recibe en Ginebra

HACEN PREPARATIVOS PARA EL SALVAMENTO DEL VAPOR «MERIDA»

NORFOLK, Virginia, marzo 30.—AP.—El capitán Carl H. Wiley, de la Romano Marine Salvaging Company, de Seattle, ha anunciado haber localizado el casco del vapor «Merida», hundido hace 21 años, a sesenta y cinco millas al nordeste de Cabo Charles.

Wiley salió inmediatamente hacia Seattle para hacer los preparativos del salvamento del barco, que naufragó el 12 de mayo de 1911, con un cargamento de oro, plata y joyas valorado entre cuatro y cinco millones de pesos.

El capitán Wiley es inventor de un aparato que será utilizado en los trabajos de salavmento. El «Merida» está en 220 pies de agua y el aparato de referencia funciona hasta a 930 pies de profundidad.

La Decisión de Eamón de Valera de Independizar a Irlanda Puede Causar Nueva Guerra Fratricida

El «moderno Don Quijote», hijo de españoles, nacido en EE. UU., criado en Irlanda, y enemigo de Gran Bretaña, se esfuerza por abolir los leves lazos que atan al Estado

(Por JACK P. REEDE)

LONDRES, marzo 30.—Derrames de sangre que tal vez den origen a un serio conflicto internal se vislumbran en Londres con motivo de las declaraciones recientes de Eamon de Valera, el «patriota» irlandés, quien conserva la vida solamente por el hecho de haber nacido en los Estados Unidos, pues fué preso y condenado a muerte en los días de la Gran Guerra.

R. de Valera

Cuando la Gran Bretaña concedió soberanía a Irlanda instituyendo el Libre Estado de Irlanda, los únicos lazos de conexión con el Imperio que quedaron fueron las palabras de juramento de fidelidad al Rey. Son esas las palabras que Eamon de Valera, oriundo de España, nacido en Estados Unidos, abogado, orador, escritor y político en Irlanda, trata de abolir.

La elección de Eamon de Valera a la presidencia del Libre Estado de Irlanda puede muy bien ser precursora de una guerra de exterminio para hacer entrar al Estado rebelde en el Imperio.

La tensión nerviosa es grande en estos días. Los fanáticos de ambos países hablan de finiquitar las discusiones con las armas. Los militares ingleses ya están pidiendo permiso para ir a Irlanda a «imponer» el orden. Y en Erin como los poetas llaman a la Verde Isla, los republicanos hablan de tomar las armas contra los restos que pudieran quedar de dominio inglés en los condados comprendidos en el Libre Estado.

Neville Chamberlain, Canciller inglés, enfáticamente ha amonestado a de Valera sobre el riesgo que corre la libertad de Irlanda ante su rebeldía manifiesta. Pero de Valera apenas prestó el juramento al Rey ha contestado a las palabras de Chamberlain: «La sangre irlandesa correrá una vez más si tratáis de detenerme en mis proyectos».

El republicanismo irlandés ha causado guerras fratricidas por muchos años. La Gran Bretaña ha tratado de organizar en Irlanda un Dominio libre y ordenado semejante al del Canadá, Australia o Sur Africa. Los republicanos y los libreestadistas han estado peleando por años y han ocurrido asesinatos y crímenes múltiples en esas guerras salvajes entre familias y entre grupos del mismo país. De Valera, organizador de los republicanos, ha estado en cierta forma conectado con todos esos desórdenes.

CONFLICTO CIVIL

Después del asesinato del general Michael Collins por los republicanos, De Valera anunció que comenzaría una especie de armisticio con el gobierno. Esto trajo la paz y cierta prosperidad al país hasta los recientes elecciones cuando de Valera fué elegido presidente de la dieta del Libre Estado.

La dieta irlandesa que hoy preside de Valera está compuesta por 70 diputados republicanos, 68 libreestadistas y 7 laboristas. El triunfo de Valera vino mediante la unión de los laboristas con los republicanos. En cualquier momento dado los laboristas pueden sumarse a los libreestadistas y el gobierno de Valera quedará sin mayoría en la dieta. Los partidarios de uno y otro partido son igualmente encendidos en sus convicciones y el nuevo presidente corre el riesgo de provocar un nuevo conflicto dentro de la frontera que la Gran Bretaña necesariamente tendría que suprimir con todos los medios de que dispone.

Por otro lado, el Condado de Ulster, uno de los más importantes de Irlanda, que ni siquiera ha aceptado el Libre Estado por conservar su fidelidad al Imperio, prepara a sus hombres para lanzarlos contra los republicanos del Sur. Ulster es tal vez el Condado más industrial y progresista de Irlanda.

Actualmente los aldeanos pagan al Tesoro Inglés como tres millones de libras esterlinas por año como abonos e intereses de préstamos hechos anteriormente por el gobierno inglés a esos aldeanos para conservar los títulos de sus tierras. De Valera ha dicho que esos pagos cesarán en un futuro próximo.

LIRICO ESPAÑOL

Eamon de Valera es el prototipo del lírico español. Hombre de instrucción profunda, ha dedicado su vida a la política y ha abrazado, con el fervor peculiar a un hombre de su talento, la causa de la independencia de Irlanda. Como no tiene nexos de sangre con el pueblo inglés, cual la mayoría de los irlandeses, es fácil comprender el ardor de su odio a la Gran Bretaña.

Durante la sangrienta rebelión de 1916 De Valera fué apresado junto con Sir Roger Casement y otros líderes irlandeses y condenado a muerte. La rebelión en esos días constituía alta traición. Los conspiradores estaban en conexión con Alemania y habían tratado de ayudar a Alemania en la guerra contra los Aliados. Sir Roger fué ejecutado. La ejecución de De Valera se demoró porque como éste nació en Estados Unidos se temía que pudiera ser ciudadano norteamericano. Hasta la fecha, muchos creen que realmente de Valera es ciudadano yanqui.

En junio de 1917 De Valera fué puesto en libertad. Inmediatamente comenzó a organizar los fenianos, lanzando como plataforma la completa independencia de Irlanda. El sistema empleado por de Valera ha sido en todo igual al de los líricos españoles en su lucha contra el Rey de España. Su plataforma es algo confusa. Pero aboga por la independencia de su patria putativa con un ardor contagioso. Es un orador de altos vuelos, muy versado en la polémica y en la tribuna.

En mayo de 1918 De Valera fué encarcelado nuevamente y esta vez logró fugarse gracias a la ayuda de los fenianos. Estaba en la Cárcel de Lincoln y tres muchachas de Dublin sosteniendo un flirteo con los guardianes lograron distraer la atención de estos para que el líder pudiera escapar. Fué a los Estados Unidos, donde recaudó copiosos fondos para organizar el Ejército de la República.

Las instrucciones para su huída fueron trasmitidas a De Valera por trovador irlandés de filiación feniana que logró emplearse como jardinero en una estancia cercana a la cárcel. De ese jardín el trabador diariamente cantaba canciones en el dialecto galo que hablan los montañeses de Irlanda y De Valera en esa forma pudo saber que sus amigos trataban de libertarlo. Siguió al pie de la letra las instrucciones contenidas en las canciones y pudo así escapar en un auto, preparado adrede por sus amigos.

En Londres se disfrazó de obrero y en esa forma pudo trasladarse a América. Allí reunió seis millones de dólares para la causa de la Independencia. En Estados Unidos trató vanamente de obtener el reconocimiento de la «República de Irlanda» de la cual decía era «Presidente». Fracasó en su misión pero en cambio tuvo éxito en vender seis millones de dólares en bonos de la «República». En 1920 el gobierno inglés organizó veintiseis condados en el sur de Irlanda bajo el nombre de Libre Estado de Irlanda. Este es un estado soberano semejante al del Canadá o el del Sur Africa. Puede tener hasta representación en el extraniero, control sobre sus aduanas, usar su propia bandera y acuñar su propia moneda. Es un Estado soberano en toda la extensión de la palabra. Solamente las palabras de fidelidad al monarca lo ligan con el resto del Imperio.

En el norte están los seis condados de Ulster que se han opuesto siempre a las prácticas belicosas del Sur. Esos estados continúan siendo parte de Inglaterra y gozando de las mismas prerrogativas de los condados ingleses. De Valera desconoció el nuevo gobierno y aconsejó a sus seguidores a tomar las armas. Guerrillas, asesinatos, desórdenes sangrientos marcaron los primeros años de la existencia del Libre Estado. Algunos liders fueron capturados pero De Valera siempre lograba escapar.

A fines de enero de 1923 había en las cárceles de Irlanda unos diez mil presos políticos. Diputados libreestadistas aparecían asesinados en las calles. Existía una especie de reino del terror y Cosgrave el Presidente tuvo que emplear métodos violentos para restaurar el orden. En 1923 De Valera dió orden a sus seguidores de esconder sus armas y acogerse a los términos de paz del gobierno.

El Partido de este famoso líder se llama «Fiana Fail», que en el dialecto galo quiere decir «Soldados del Destino».

Cuando los insurgentes enterraron sus armas. De Valera dijo que su ejército contaba con 30.000 soldados. En agosto de 1923 De Valera se aventuró a salir de su escondite, y fué hecho prisionero por la policía del gobierno. Pero el Presidente Cosgrave temiendo empeorar su causa consintió en permitirle libertad tan pronto como sus huestes se hubieron retirado a sus campos a trabajar.

De Valera al quedar en libertad resumió la presidencia de los fenianos. En 1927 Kevin O-Higgins, Vicepresidente del Libre Estado condenó a las sociedades secretas.

Recientemente los fenianos expresaron estar descontentos con su líder y este dejando a los fenianos reorganizó su viejo partido «Fiana Fail» y logró derrotar en las elecciones a Cosgrave. Su mayoría es, sin embargo, tan escasa, que si no vuelve a emplear métodos violentos es dudoso logre conservarse en el poder mucho tiempo. Los siete miembros laboristas que lo apoyaron en la elección han declarado que no lo apoyarán en su proyecto de abolir el juramento de fidelidad al Rey y de omitir los pagos al gobierno inglés.

Los laboristas dicen que ayudaron a elegir a De Valera porque éste les prometió remediar la cesantía por medio de una era de paz.

De Valera tiene todas las trazas del viejo caballero español. Sus ojos son negros y su cabello es negro. Su tez es morena y sus mejillas tienen semejanza con muchos caballeros españoles Shaw Desmond al describir a De Valera, dijo: «Ese moderno Don Quijote a veces quiebra su lanza fantástica contra los fantásticos molinos de viento».

Solamente cuenta 49 años y es abogado de cierta notabilidad. Ha sido presidente de la Universidad de Irlanda y habla con facilidad el castellano que es el idioma de sus padres, el inglés, los dialectos de Escocia y de Irlanda, el alemán y el francés. Es católico fiel y enemigo de las doctrinas laboristas. Los socialistas ingleses y los irlandeses lo consideran reaccionario. Los libreestadistas lo tildan de demagogo. Pero sus seguidores lo creen el apóstol de las «libertades irlandesas».

CORRESPONSAL.

FUNCIONES DEL NUEVO MINISTERIO DE DEFENSA NACIONAL DE FRANCIA

Las tres armas de guerra se fundirán en lo que será el ejército más poderoso

PARIS, marzo 30 (AP) El nuevo Ministerio centralizado de la Defensa Nacional, de Francia, está desarrollando un programa para fundir las tres armas de la República en la que será una de las máquinas guereras más poderosas del mundo.

Las fuerzas militares, navales y aéreas están en período de sincronización, suprimiéndose al mismo tiempo los organismos antagónicos de las tres y reorganizándose en uno solo los cuerpos triplicados por las anteriores necesidades del servicio autónomo.

Esta fué la primera labor iniciada por André Tardieu, el nuevo Primer Ministro, cuando subió al Poder, sustituyendo a Pierre Laval. Los elementos tradicionalistas del Senado y de la Cámara se opusieron al proyecto, pero Tardieu lo llevó adelante sin vacilaciones.

El Ministro de la Defensa Nacional es Francois Pietri, responsable ante el Primer Ministro e indirectamente ante la Cámara. Bajo Pietri actúan tres ejecutivos: administración, mando y armamentos.

Y presidida personalmente por el Ministro Pietri, se ha organizado una comisión constituida por el presidente del Consejo Superior de Guerra y los jefes del Estado Mayor del ejército, la armada y la flota aérea. La comisión referida decide los movimientos de tropas, no solamente a lo largo de las dos fronteras, poderosamente fortificadas, sino en todo el imperio colonial de Francia, además de tener a su cargo la movilización de los dos millones de soldados que en cualquier momento la República puede poner bajo las armas.

ESTELLE TAYLOR ESTA MUY MEJORADA YA DE LA FRACTURA VERTEBRAL

Estelle Taylor, esposa divorciada del boxer Jack Dempsey, se está reponiendo en su residencia de Hollywood de los efectos de la fractura de una vértebra que sufrió en un accidente de automóvil.

AUMENTO DE LA OLA DE DELITOS EN EL INDOSTAN

La policía atribuye ese estado de cosas a bandas perfectamente organizadas

BOMBAY, Indostán, marzo 30.—A. P.—Por si no bastara con el conflicto existente entre el gobierno y los nacionalistas, las grandes ciudades de la India están experimentando los efectos de una ola de delitos que la policía atribuye a bandas perfectamente organizadas que trabajan con sorprendente rapidez y eficiencia.

En el día de hoy, Chunilal Nandram, preeminente corredor de algodón, fué atacado en la calle en pleno día frente a un banco, siendo golpeado, cloroformado y despojado de la suma de $5.000. Los agresores escapacaron.

Ayer un conocido ingeniero fué secuestrado por cinco individuos que le robaron todo el dinero que llevaba encima.

Un europeo, que pasa por el actor Maurice Chevalier, ha hecho víctima de sus engaños a numerosas personas en Bombay y Madras.

EL PRESIDENTE POLACO CONFERENCIA CON LOS EXJEFES DE GOBIERNO

Todos los meses tendrán reuniones análogas para tratar asuntos de gobierno

VARSOVIA, Polonia, marzo 30 AP El gobierno, por medio de un decreto presidencial, ha inaugurado hoy una conferencia entre el Presidente Ignacio Moscicki y todos los primeros ministros de la nación desde que el Mariscal Joseph Pilsudski ocupó el poder.

El Sejm o Parlamento ha hecho posible que esta conferencia se efectúe por decreto en virtud del acuerdo que tomó antes del receso de hace dos semanas, facultando al Presidente para dictar decretos administrativos hasta la reunión de la Cámara legislativa.

Los exprimeros ministros y el actual jefe del gobierno Alexander Prystor, se reunirán con el Presidente en la residencia veraniega de éste, próxima a la capital, para aconsejarse en asuntos de gobierno, y reuniones análogas se celebrarán todos los meses.

Entre los que asistirán se encuentran el profesor Casimir Bartel, el coronel Walery Slawek y Casimir Switalski.

Una reciente ley del Parlamento permite también al Presidente dictar decretos concernientes a la unificación de las leyes y reglamentación de las cuestiones económicas y financieras. No tiene facultades, sin embargo, para tomar resoluciones sobre las deudas, los asuntos monetarios, y los impuestos.

Cuando se aprobó dicha ley la oposición declaró que destruía el gobierno parlamentario.

Alemania Envía un Comisionado a la Conferencia

La grave crisis económica de los Estados Danubianos preocupa a las naciones

LONDRES, marzo 30. (AP).—Aunque la conferencia sobre la situación de los Estados danubianos, en la que participarán Italia y Alemania, así como Francia e Inglaterra, probablemente ha de demorarse, el primer ministro Tardieu, de Francia, vendrá a esta capital para celebrar una entrevista con Mac Donald el lunes próximo.

La grave situación económica de los cinco Estados danubianos, que son Austria, Hungría, Jugoeslavia, Rumania y Checoeslovaquia, es el principal tema de las conversaciones, se tratará también de todos los demás problemas europeos, incluso las reparaciones y las deudas de guerra.

La conferencia de las cuatro potencias probablemente se celebrará en Ginebra en abril.

El primer ministro Tardieu ha sugerido convenios aduaneros entre las cinco naciones danubianas.

Aunque MacDonald invitó a Alemania e Italia para que enviasen representantes a las entrevistas de Londres, los ministros de Estado de esos países no podrán aistir. Un despacho de Berlín informa, sin embargo, que el canciller Heinrich Bruening ha delegado en Bernhad von Buelow, subsecretario de Estado, para que venga a Londres.

PUBLICADO EL PROYECTO DE LEY ARGENTINO SOBRE EMPRESTITO PATRIOTICO

BUENOS AIRES, marzo 30 (AP) El Ministro de Hacienda publicó hoy el proyecto de ley del Gobierno autorizando un empréstito patriótico interior de quinientos millones de pesos (125 millones de dólares) para pagar los sueldos atrasados de los empleados y otros gastos de urgencia.

El proyecto, que tiene que ser aprobado por el Congreso, representa la emisión de cinco series de bonos, de cinco mil, mil, quinientos, cien y cincuenta pesos, al seis por ciento.

Las Mejores Inversiones

POR GASTON MORA

Con motivo de los substanciosos artículos publicados por el distinguido jurista, Dr. Gabriel Camps, hablando de los beneficios que traería al desarrollo económico de Cuba la inversión del dinero en préstamos con garantía de hipotecas **constituídas por largos plazos o términos —cuarenta o cincuenta años,** y a **muy módico interés,**— se nos ha enviado una carta cuyos son los párrafos que reproducimos a continuación.

«La actual crisis **económico-industrial,** que agobia a todo el mundo, está demostrando que los valores más sólidos son los **inmobiliarios.** Son las fincas rústicas y urbanas. Y esto porque son **la riqueza permanente.** Podrán como ahora sucede, desvalorarse en mayor o menor grado. Podrá reducirse **su valor en venta y su valor en renta.** Pero ahí está la propiedad. Lo que la asegura es el hecho de que la población tiende a crecer en todas partes, como lo prueban las estadísticas. Y la población necesita tierras para el cultivo, y casas para la vivienda. Ahora todos los valores cotizables pasan por una crisis terrible. Ya se sabe cómo están las empresas. El papel industrial y el mercantil no producen o apenas producen algo. Feroz es la competencia que las carreteras hacen a los ferrocarriles, por los cuales disminuye el movimiento de pasajeros y de mercancías. En cierto Estado de la Unión americana ya la carretera ha eliminado a la **ferrovía.** No son seguras más que dos inversiones; la que se hace en papel del Estado, porque **el Estado es permanente.** Por esta estabilidad, es poco, reducido, el interés que devenga ese papel. La otra inversión es la que se hace en hipotecas sobre predios urbanos y agrícolas, porque **la tierra es permanente.** Sin ella no se podría vivir. El hombre civilizado no puede vivir a la intemperie. En Francia se inició una época de gran prosperidad desde el segundo imperio, en que capitalistas e instituciones de crédito empezaron **a prestar dinero, con hipotecas con plazos de vencimiento que llegaban a veinte, treinta o más años.** Las inversiones en estas condiciones y en papel del Estado son, repetimos, las más seguras, como lo comprueba la historia económica».

Hace ya mucho tiempo que se publicaron trabajos encaminados a demostrar que cuando en un país se conciertan las hipotecas con **grandes plazos para amortizarlas, y con pequeño interés,** surge y se acrecienta la prosperidad pública, porque, entonces, se intensifican todas las actividades económicas; se multiplican extraordinariamente los negocios. Y esto sucede, este fenómeno se produce, porque el dinero que se toma a préstamo hipotecario, con un gran número de años para reembolsar la deuda, se dedica a empresas lucrativas, a la creación o fomento de nuevas fuentes de riqueza. El movimiento agrícola, industrial, mercantil y los negocios en general, se desarrollan en proporciones considerables. Como lo embarazoso es la devolución del capital, sabiendo el deudor o **prestatario,** que tiene por delante treinta o cuarenta años para devolverlo, lo emplea en **cosas reproductivas,** y no le cuesta trabajo pagar, mientras tanto, el módico interés estipulado. Para el **deudor hipotecario** son evidentes las ventajas de las operaciones de esta clase. **No menos flagrantes** son las ventajas que proporciona al **acreedor hipotecario.** En primer lugar la seguridad de la inversión. La tierra es indestructible. Y el edificio, aunque susceptible de destrucción, tiene por base una casa **imperecedera;** la tierra que la sostiene. Esta seguridad de la garantía compensa, sobradamente, la modicidad del interés. Esto último, el interés, es lo que importa al inversionista. No la duración del préstamo. ¿No se invierten capitales enormes en la compra de fincas rústicas y urbanas? ¿No se invierten sumas, igualmente enormes, en papel del Estado? Es verdad que pueden venderse esas propiedades y ese papel, pero también pueden enagenarse los créditos hipotecarios. Los capitalistas, los padres de familia, los hombres prudentes y previsores buscan, preferentemente, **los títulos de las deudas consolidadas,**— fama inmensa han tenido siempre los ingleses y franceses,— deudas esas que **el Estado paga cuando le conviene,** limitándose a satisfacer, con regularidad, los intereses. Pero esos títulos, de deudas, que **no pueden hacerse efectivas,** son **vendibles, enagenables, traspasables.** Esta misma cualidad tendrían las hipotecas con largos plazos de vencimiento. Serían como **títulos de deudas consolidadas o perpetuas.**

MOVIMIENTO MARITINO

NUEVA YORK, marzo 30.—AP.—Hoy llegaron los vapores Rellanos y Kungsholm, de la Habana, saliendo el Sierra Ventana para el mismo puerto.

M.E.C.D. 2016