1A SECCION 1

El DIARIO DE LA MARINA es el periódico más antiguo de Cuba. Fué fundado en el año mil ochocientos treinta y dos.

SERVICIOS ESPECIALES DE ESPAÑA

DIARIO DE LA MARINA

MIEMBRO de The Associated Press. Esta queda autorizada para usar nuestros servicios y noticias de información.

HILO DIRECTO CON NUEVA YORK

1A SECCION 1

AÑO CIEN.—NUMERO 41 ACOGIDO A LA FRANQUICIA POSTAL LA HABANA, MIERCOLES, 10 DE FEBRERO DE 1932.—SANTOS GUILLERMO Y SILVANO TIEMPO PARA HOY: BUENO EJEMPLAR: 5 CENTAVOS

SELIGMAN PROPONE ABOLIR MUCHOS IMPUESTOS Y AUMENTAR A 15 x 100 EL INMOBILIARIO

DECRETO FIJANDO LA ZAFRA EN 3,061,602

Solamente se Podrán Exportar a los Estados Unidos 2,306,602 Toneladas; a los Demás Países: 593,716; y Para el Consumo Interior 161,284 Toneladas

De los sobrantes se exportarán a E. U. 567,019 toneladas y a los demás países 264,991 Tons.

A los efectos de regular las exportaciones individuales de azúcares de cada Ingenio la Corporación Exportadora expedirá Certificados de Identidad, para poder hacerlas efectivas

El Presidente de la República firmará hoy el decreto fijando el montante de la zafra cubana actual, de acuerdo con la sugerencia del Instituto Azucarero Nacional, que indicó la cifra de 3.061.602 toneladas.

He aquí el texto íntegro de dicho decreto:

DECRETO

POR CUANTO: Por mi Decreto No. 794, de 11 de junio de 1931 y de acuerdo con lo dispuesto en el Artículo III de la Ley de 14 de mayo de 1931, di fuerza de Ley al Convenio Internacional sobre estabilización de la industria azucarera, firmado en Bruselas el 9 de mayo del mismo año, por el Instituto Cubano de Estabilización del Azúcar y por los productores de azúcar de Alemania, Bélgica, Checoeslovaquia, Hungría, Java y Polonia.

POR CUANTO: De acuerdo con el inciso a) del Artículo primero de dicho Convenio Internacional, el Instituto Cubano de estabilización del Azúcar, a nombre de los productores de azúcar de Cuba, se comprometió a que las exportaciones de azúcar a otros países que no fueran los Estados Unidos de América, no excederían en el año que comenzó en primero de enero y terminará en 31 de Diciembre de 1932, de la cifra de 805,000 toneladas de 2,240 libras inglesas; y de acuerdo con el Artículo VI del propio Convenio, esa cuota de exportación sería sumentada con las 575,750 avas partes de la porción de la cuota asignada a Alemania, que este país no hubiese exportado en el año precedente; y habiendo dejado de exportar Alemania, de su cuota correspondiente al primer año del convenio, que terminó en 31 de agosto de 1931, según declaración del Consejo Internacional Azucarero, la cantidad de 85,625 toneladas métricas, de las cuales corresponden a Cuba, de conformidad con la proporción antes dicha, y según declaración del propio Consejo, la Cantidad de 65,646 toneladas métricas, es obvio que la cuota de exportación de Cuba para países que no sean los Estados Unidos de América, en el año de 1932, asciende a la suma de las citadas cifras, que equivalen a 858,707 toneladas de 2,240 libras españolas.

POR CUANTO: En el inciso a) del Artículo II del citado Convenio Internacional, se estipuló, de manera general, que una parte de las exportaciones de los países signatarios, cada año, consistirá de existencias sobrantes y que la producción será ajustada, de modo que no exceda del consumo interior del país respectivo, más su cuota de exportación, deduciendo la cantidad que deba tomarse de las dichas existencias sobrantes; en el inciso b) del propio Artículo, se reconoció que en Cuba la Corporación Exportadora Nacional de Azúcar había segregado aproximadamente 1.300.000 toneladas largas de azúcar de las cosechas pasadas; en el inciso c) del citado Artículo se expresó que las existencias segregadas en Cuba debían ser reducidas, por lo menos aproximadamente a razón de 260,000 toneladas largas por año, y en el mismo inciso se estipuló que la producción de Cuba «será limitada a la cantidad total necesaria para satisfacer su consumo interior, sus exportaciones a países que no sean los Estados Unidos de América y sus exportaciones a los Estados Unidos de América, en la medida que dicho consumo interior y exportaciones no se provean de la cantidad que se tomará anualmente de las existencias segregadas de Cuba.

POR CUANTO: Las existencias sobrantes en Cuba, segregadas de acuerdo con la Ley de Estabilización del Azúcar, de 15 de noviembre de 1930, resultaron ser en total de 1.316,958 toneladas de 2,240 libras españolas, de las cuales han sido vendidas y exportadas en el año 1931, la cantidad de 256,995 toneladas de 2,240 libras españolas, quedando en poder de la Corporación Exportadora Nacional de Azúcar, en primero de enero de 1932, la cantidad de 1.059,963 toneladas, que de acuerdo con dicha Ley y el citado Convenio Internacional, deben ser reducidas a razón, por lo menos de una cuarta parte al año, o sea 264,991 toneladas de 2,240 libras españolas al año.

POR CUANTO: Según informes fidedignos de la Corporación Exportadora Nacional de Azúcar, de la cuota de exportación para los Estados Unidos de América de la pasada zafra, fijada por mi Decreto No. 166, de 31 de enero de 1931, ha quedado sin exportarse en dicho año de 1931, la cantidad de 567,019 toneladas de 2,240 libras españolas.

POR CUANTO: Por mi Proclama de 11 de septiembre de 1931, resolví lo siguiente: «Hacer público para general conocimiento y para que puedan las ventas realizarse ordenadamente, que, en su oportunidad, y una vez que se conozca la cantidad exacta del sobrante (sobre las existencias normales), si este sobrante llegara a existir de la cuota de exportación para los Estados Unidos de América de azúcares de la pasada zafra, fijaré por decreto la cuota de exportación del próximo año para los Estados Unidos de América, basándome en las necesidades del consumo de dicho país, y reduciéndola en la cantidad de dicho sobrante, disponiendo, con objeto de que el derecho de propiedad sobre los azúcares que lo integran quede protegido, que se expidan permisos de exportación para el año de 1932 a dichos azúcares sobrantes de 1931».

POR CUANTO: Por mi Decreto No. 166, de 31 de enero de 1931, se asignó a los Estados Unidos de América una cuota de exportación de azúcar de Cuba, de 2,306,602 toneladas de 2,240 libras españolas para dicho año, basada en las razones expuestas en el preámbulo de dicho Decreto y que son de aplicación en esta época también.

POR CUANTO: En mi Decreto No. 166 de 31 de enero de 1931, antes mencionado, se resolvió que en primero de enero las existencias normales de azúcar en los puertos del Atlántico y del Golfo de México de los Estados Unidos de América debían estar fijadas en 300,000 toneladas, y como las existencias totales en dichos puertos en primero de enero de 1931 eran 410,000 toneladas se rebajó, de la cuota total de exportación de Cuba para los Estados Unidos de América en 1931, la cantidad de 110,000 toneladas; y como las existencias totales en dichos puertos, eran, en primero de enero de 1932, 226,379 toneladas, procede ahora aumentar dicha cuota de exportación para 1932, en la suma de 73,621 toneladas, para completar el total de dichas 300,000 toneladas de existencias normales en los puertos de los Estados Unidos, a que se ha hecho referencia.

POR CUANTO: Se estima que para el consumo interior de azúcar en la República de Cuba en el año de 1932, debe fijarse la cantidad de 161,284 toneladas de 2,240 libras españolas, que representa un aumento de 11,284 toneladas con relación a la cantidad fijada en 1931.

POR CUANTO: Con arreglo a las cifras arriba mencionadas, se llega a las siguientes cuotas de exportación y consumo interior:

a) Para los Estados Unidos

	Toneladas
Cuota básica aceptada por Decreto Presidencial No. 166, de 31 de enero de 1931	2.800,000
Déficit en las existencias normales en los puertos de los Estados Unidos	73,621
	2.873,621
Sobrante de la cuota de exportación del año 1931	567,019
Cuota de azúcares de la zafra de 1932	2.306,602

b) Para otros países.

Cuota fijada por el Convenio Internacional para el año 1932, 805,000 toneladas de 2,240 libras inglesas, equivalentes a toneladas españolas	794,905
Déficit en las exportaciones de Alemania, que corresponde portar a Cuba en 1932, 65,646 toneladas métricas, equivalentes a toneladas de 2,240 libras españolas	63,802
	858,707
Azúcares segregados de la Corporación Exportadora Nacional de Azúcar	264,991
Cuota de azúcares de la zafra de 1932	593,716
c) Para consumo interior. Cuota de azúcares de la zafra de 1932	161,284
Y de dichas cifras resulta que la cantidad total de azúcar que debe procirse en Cuba en la zafra de 1932, asciende a 3.061,602 toneladas de 2,240 libras españolas distribuídas de la siguiente manera:	
Cuota para los Estados Unidos	2.306,602
Cuota para otros países	593,716
Cuota para consumo local	161,284
Total	3.061,602

POR CUANTO: El Instituto Cubano de Estabilización del Azúcar, fundándose en las razones precedentemente expuestas, en las facultades que concede a este Ejecutivo la Ley de Estabilización del Azúcar de 15 de Noviembre de 1930, y ejercitando los derechos y facultades que le señalan el párrafo final del inciso e) y el inciso f), ambos del artículo II de la Ley de su creación, de 14 de Mayo de 1931, acordó pedir a este Ejecutivo que dictase las medidas necesarias para dar debido cumplimiento, durante el presente año de 1932, al Convenio Internacional Azucarero de 9 de Mayo de 1931, aclarando, en la forma que sugiere, cuál es la cifra total de azúcar que pueden hacer los productores de Cuba, para evitar la acumulación de nuevos sobrantes, y en qué forma deben distribuirla entre sus cuotas de exportación a países fuera de los Estados Unidos y a los Estados Unidos y su cuota de consumo interior.

POR TANTO: En uso de las facultades que me confieren la Constitución y las Leyes, especialmente las de 15 de Noviembre de 1930 y 14 de Mayo de 1931, y visto el Decreto número 794, de 11 de Junio de 1931, a propuesta del Secretario de Agricultura, Comercio y Trabajo,

RESUELVO:

PRIMERO: Que el montante total de la zafra que los productores de Cuba podrán elaborar en el presente año de 1932, de acuerdo con el Convenio Internacional de 9 de Mayo de 1931, se limite a 3.061,602 toneladas de 2,240 libras españolas netas cada una.

SEGUNDO: Que de esta zafra autorizada de Cuba para 1932 no se exportarán a los Estados Unidos de América más de 2,306,602 toneladas de 2,240 libras españolas netas cada una, de azúcar crudo o su equivalente en cualquier forma, con excepción de las mieles llamadas «finales», o las que se vendan como tales, y que a la citada cantidad de 2.306,602 toneladas, más las 567,019 toneladas, sobrantes de la cuota de exportación para los Estados Unidos de América, de azúcares de la pasada zafra, mencionadas en el preámbulo de este Decreto, o sean, en total, 2.873,621 toneladas de 2,240 libras españolas netas cada una, queden limitadas las exportaciones de azúcar de Cuba a los Estados Unidos de América, durante el año natural de primero de Enero a 31 de Diciembre de 1932.

TERCERO: Que de la zafra autorizada de Cuba para 1932, no se exportarán a otros países que no sean los Estados Unidos de América, más de 593,716 toneladas de 2,240 libras españolas cada una de azúcar crudo o su equivalente en cualquier forma, con excepción de las mieles llamadas «finales», o las que se vendan como tales, y que a la citada cantidad de 593.716 toneladas, más la cuarta parte de 1.059,963 toneladas de 2,240 libras españolas de azúcares segregados en poder de la Corporación Exportadora Nacional de Azúcar, en primero de Enero del presente año, o sean, 264.991 toneladas, que suman un total de 858,707 toneladas de 2,240 libras españolas netas cada una, queden limitadas las exportaciones de azúcar de Cuba a países que no sean los Estados Unidos de América, durante el año natural de primero de Enero a 31 de Diciembre de 1932, sujeto, sin embargo, a cualquier deducción que, de acuerdo con lo dispuesto en el inciso a) del artículo I del Convenio Internacional de 9 de Mayo de 1931, pudiera resultar necesaria.

CUARTA: Que de la zafra autorizada de Cuba para 1932, se asigne la cantidad de 161,284 toneladas de 2,240 libras españolas netas, para el consumo interior de la República, durante dicho año natural de 1932.

QUINTO: A los efectos de regular las exportaciones que se establecen en el presente Decreto, en lo que respecta a la exportación de azúcar individual de cada Ingenio, la Corporación Exportadora Nacional de Azúcar podrá expedir provisionalmente, en la proporción que estime y en definitiva en la proporción que corresponda, de acuerdo con el artículo XXII, inciso c) de la Ley de 15 de Noviembre de 1930, Certificados de Identidad para los azúcares a exportar a los Estados Unidos de América, para azúcares a exportar a otros países y para el azúcar de consumo interior, y las exportaciones no podrán hacerse sino mediante entrega de esos Certificados de Identidad a la Corporación, por igual número de sacos al que se intente exportar, y en la forma y con los requisitos que se establezcan por la citada Corporación.

Dado en el Palacio de la Presidencia, en la Habana, a 8 de Febrero de 1932.

La Peregrinación a Arroyo Arenas Reafirma la Fe Cristiana

Dos aspectos de la devota peregrinación de Arroyo Arenas, celebrada ayer por los feligreses habaneros a la imagen de Jesús de Nazareth.—Arriba: Momento en que la imagen de Jesús era conducida en hombros por las calles, transportada desde El Cano a su Santuario de Arroyo Arenas. En la parte inferior un grupo de devotos ruegan, imploran, prometen, quizá si lloren...

AUMENTA EL TIPO DE LAS UTILIDADES LIQUIDAS Y SUPRIME EL DE LA VENTA

«No debe gravarse—dice—la exportación de mercancías ni dinero y deben disminuirse los aranceles que afectan a los productos alimenticios, manteniendo el impuesto sobre alcoholes, por ahora»

Profesor Mr. Edwin Seligman,

El profesor de la Universidad de Columbia Edwin Seligman, autor de profundos trabajos sobre cuestiones económicas, entregó ayer—sobre las seis de la tarde—su informe sobre la reforma tributaria y la solución de la crisis económica de Cuba. Después de afirmar que el Sistema Tributario de Cuba es herencia, en gran parte, del colonial español, en el que predominaban los intereses de los terratenientes y los de la madre patria, el conocido economista manifiesta que no se propone que sea alterado totalmente; recomienda cambios en la estructura de la administración y que se modifique en sus aspectos más fundamentales.

La reforma del Sistema Tributario de Cuba, que propone el Profesor Seligman, pueden resumirse en los cuatro puntos siguientes:

I.—Abolición o reducción de ciertos tributos.

II.—Retención, con ligeras modificaciones, de otros tributos.

III.—Nuevos impuestos o ampliación de impuestos.

IV.—Sugestiones misceláneas.

En síntesis las más importantes recomendaciones que se hacen dentro de estos cuatro puntos son las siguientes:

1.—Empadronamiento y re-evaluación completa de la propiedad inmueble, debiendo realizarse, siendo posible dentro de un término de seis u ocho meses.

2.—Administración del Impuesto Inmobiliario por el Estado, distribuyéndose parte de su producto entre los municipios.

3.—Aumento de la tasa del Impuesto Inmobiliario a un 15 por ciento sobre el valor de renta, con inclusión de terrenos inexplorados: abolición de los impuestos sobre las hipotecas y disminución de la tasa del impuesto sobre transmisión de bienes.

4.—Derogación de la presente Ley de Emergencia Económica, excepto las partidas que recomienda este plan.

5.—Reajuste de la escala de tasas del impuesto sobre las herencias.

6.—Abolición de la Lotería.

7.—Abolición de la mayoría de las partidas del Impuesto del Timbre.

8.—Abolición del Impuesto sobre la Venta Bruta, o su reducción, según plan alternativo, a un medio de uno por ciento.

9.—Abolición del impuesto sobre exportación de dinero y mercancías.

10.—Creación de un Impuesto indiciario sobre la Renta Individual a base del alquiler anual de la vivienda ocupada.

11.—Extensión del Impuesto General sobre las Utilidades Líquidas, con aumento del tipo de imposición al 10 por ciento, con deducciones más amplias por depreciación: disminución del impuesto sobre fletes y pasajes y abolición del impuesto sobre ventas a plazos.

12.—Disminución de los derechos arancelarios que afectan a los productos alimenticios.

13.—Mantenimiento del impuesto sobre alcoholes, a reserva de un más cuidadoso estudio.

14.—Reajuste de la escala de tasas de las chapas para tránsito de vehículos.

15.—Vigorización del cumplimiento de la Ley del Servicio Civil, estableciendo una Administración de Rentas, sobre bases semi-autónomas.

16.—Abolición del sistema de recaudación de impuestos del Estado por los municipios, en su gran mayoría.

17.—Modificaciones de la estructura administrativa de la recaudación y fiscalización de impuestos.

(VEA EN LA PAGINA TRES EL TEXTO INTEGRO DE ESTE INTERESANTE INFORME).

INGRESOS CALCULADOS PARA UN AÑO NORMAL

Cuadro estadístico en el que Mr. Seligman compara los ingresos calculados para un año normal, sobre la base de los ingresos de 1929-30 que ascendieron a la suma de $119.000,000.00 aproximadamente.

	Sin la vigencia del Plan de Obras Públicas	Vigentes los impuestos del O. Públicas
Derechos sobre la importación	$ 35.000.000	$ 35.000.000
Impuesto Inmobiliario	30.000.000	29.000.000
Impuesto sobre las utilidades	7.000.000	6.000.000
Impuesto Indiciario sobre la Renta	8.000.000	8.000.000
IMPUESTO SOBRE LA VENTA BRUTA DE ½ DE 1 POR 100:		
Impuesto sobre la gasolina	5.000.000	5.000.000
Impuestos del Empréstito Speyer	5.000.000	5.000.000
Impuesto sobre las herencias	3.000.000	3.000.000
Impuesto sobre el azúcar	3.000.000	3.000.000
Impuesto del ¼ de 1 por 100		1.000.000
Timbre y Derechos Reales	1.000.000	1.000.000
Intereses de Hipotecas		1.000.000
Transporte Terrestre	2.500.000	2.500.000
Ingresos Postales	2.500.000	2.500.000
Impuestos Municipales	12.000.000	7.000.000
Misceláneas	8.000.000	8.000.000
	$ 122.000.000	$ 122.000.000

UNA PRORROGA

justificada.....

1 8 3 2

por las innumerables peticiones recibidas, es la que hemos dispuesto para el Sorteo de la amortización del Chalet y anunciamos por este medio para general conocimiento.

El hecho de que numerosos suscriptores pagan sus cuotas por mensualidades vencidas nos obliga a esta prórroga para facilitarles la menera de que obtengan, sin sacrificio alguno, el BONO NUMERADO correspondiente al mes de Febrero, cuyos recibos se pondran al cobro en los primeros días del mes de Marzo.

Quede bien entendido que, a partir del día 15 del actual no admitiremos nuevas suscripciones de PAGO MENSUAL con derecho a participar en el Sorteo de amortización; que por la prórroga acordada tendrá efecto en la segunda quincena del mes de Marzo.

Las suscripciones de tiempo (trimestres, semestres y años) con derecho al Sorteo, serán admitidas hasta el día 29 del mes actual.

EN LA SEGUNDA QUINCENA DEL MES DE MARZO Y SIN PRORROGAS ULTERIORES, CELEBRAREMOS EL SORTEO DEL MAGNIFICO CHALET ENTRE LOS SUSCRIPTORES QUE EN ESA FECHA se encuentren al corriente en sus pagos.

"Unión Mutualista de Suscriptores del Diario de la Marina"

ESTALLO UNA BOMBA EN MARIANAO

Destrozó el Portal de la Oficina de Correos y Telégrafos, Pero no Produjo Daño Personal Alguno

La parte interior de la oficina también sufrió daños. No se sabe quién fué el autor. Milagrosamente no perecieron en la explosión el Administrador de correos y todos sus hijos

Estado en que quedó la Oficina de Correos y Telégrafos de Marianao, en cuyo portal hizo explosión anoche una bomba.

Esta madrugada, poco después de las doce, una formidable explosión repercutió en todo el pueblo de Marianao, llevando la alarma a los vecinos que a esa hora se encontraban recogidos en sus residencias.

Pronto se pudo localizar de dónde había partido; era del edificio que en la calle de Sama 12, posee la administración de Correos de Marianao a consecuencia de haber sido colocada una bomba de gran tamaño, que derribó todo el portal de la casa, así como hizo grandes destrozos en el interior y en las lucetas de la casa Sama 14, donde tiene el asiático Julio Lee un tren de lavado.

El administrador de dicha oficina de Correos, el señor Flabio López, reside en dicha casa, en unión de su esposa Rafaela y sus hijos Pura, Felda, Guido y Luis, de 11, 10, 9 y 8 años de edad, respectivamente, así como la cocinera Zenaida Zubier, los que afortunadamente no sufrieron lesiones y sí el susto consiguiente.

La máquina infernal fué colocada entre dos gruesas columnas del portal y al hacer explosión éstas vinieron al suelo, conjuntamente con el techo, que es de cemento y concreto.

El capitán Mansip, Jefe de la policía de Marianao, auxiliado de los vigilantes Cordero, Guerra y Fañas, acudieron al lugar del hecho, practicando activas investigaciones, pero no se pudo saber quién colocó la bomba.

A la hora en que ocurrió la explosión no se vió rondar a nadie por allí. Los vecinos que residen frente a la administración de Correos y los de las casas contiguas no pudieron advertir nada, debido a que estaban acostados.

El administrador López declaró que tanto él como su esposa e hijitos, duermen en la primera habitación contigua a las oficinas, siendo despertados por la formidable detonación y el ruído del derrumbe.

El edificio es de la propiedad del doctor José Agustín Martínez, ignorándose a cuánto ascienden los daños causados por la bomba.

Todo el tendido eléctrico sufrió desperfectos, quedando por lo tanto a obscuras varias casas y la ocupada por el señor Flabio.

Con todo lo actuado se le dió cuenta al juez de instrucción de Marianao.

INFORMACION TELEGRAFICA del Interior de la ISLA. En la Página DOCE

El General Crowder. — En el vapor «Virginia» tenía tomado pasaje para hoy el general Enoch Crowder, ex Preboste general de los Estados Unidos, quien pensaba dirigirse a California con objeto de ver si aquel clima es más beneficioso para su quebrantada salud, pero no pudo embarcar porque se encontraba muy débil.

Anoche el ex Embajador de los Estados Unidos en Cuba se encontraba en el mismo estado dd gravedad.

INFORMACION POLITICA. En la Página DOCE

EL AFFAIRE DEL SEGURO DEL AZUCAR

Hoy deben reunirse los miembros de la Corporación Nacional Exportadora de Azúcar, para reconsiderar a solicitud de los corredores de seguros, un acuerdo que éstos consideran lesivo y que viene siendo acedamente comentado.

Consiste ese acuerdo en la adjudicación a la firma extranjera Johnson & Higgins, del seguro de un millón aproximado de toneladas de azúcar, resto de la cantidad segregada por virtud del plan Chadbourne, para ir vendiéndola escalonadamente.

La Corporación invitó a los corredores a que ofreciesen tipo para el seguro, y en pliego cerrado presentaron todos los concurrentes sus proposiciones, excepto Johnson & Higgins, lo cual era suficiente, si se trataba, como se creyó, de una subasta formal, rodeada de las debidas garantías, para que se les excluyera.

Pero no lo entendieron así los miembros de la Corporación, sin que esté en ello, a juzgar por todo lo publicado, y no rectificado, acerca del acto, lo que tuvo y tiene de más censurable, por lesivo no ya al interés de los corredores que se estiman perjudicados, sino al interés que aquella entidad representa y se halla en el deber de defender.

Ocurre, y ello constituye lo más grave del caso, lo que ha dado razón para el escándalo público, lo que justifica plenamente la impugnación del acto y obliga a anularlo; ocurre, decimos, que la firma Johnson & Higgins fué la que ofreció el tipo de seguro más alto, no obstante lo cual se acordó pactar con ella la operación, sin dar, en el momento ni después, explicaciones quienes con sus votos lo decidieron.

Entre la oferta aceptada y las más bajas, que además tenían en su favor ser hechas por corredores cubanos, median diferencias tan notables, que no se explica ni concibe la preferencia por aquélla. Sin embargo, se prefirió contra la opinión de la mayoría absoluta de los concurrentes al acto, porque uno—Mr. Leonard—representaba cuatro votos, a los que sumó el suyo el señor López Oña, alegando que la firma de los corredores americanos es «solvente y de gran influencia en el mercado de seguros y que en el caso de cualquier siniestro la intervención de ellos era una garantía».

En buena lógica, la solvencia de los corredores no tiene por qué ni para qué jugar en una operación de seguro, pues lo que importa es la solvencia de la Compañía aseguradora, que es quien acepta el riesgo y se compromete a pagar conforme a lo que aparezca especificado en la póliza. En cuanto a la influencia, acaso haya servido para facilitar la negociación protestada, pero no hace falta en caso de siniestro. Porque si lo que se reclamase fuera justo, no se negaría ni retardaría indebidamente la liquidación, y si no lo fuese, para nada servirían las gestiones amistosas. Esto no admite réplica.

Pero es que no la ha tenido por parte de los votantes de la operación, una sola de las impugnaciones hechas en la Prensa, lo cual nos induce a creer y esperar que en la reunión de hoy, si es que se celebra, no deje de reconsiderarse el acuerdo protestado, para hacer una nueva y verdadera licitación atendiendo no al interés de los corredores reclamantes, sino al que representa la Corporación Exportadora. En ese organismo no deben reproducirse, en cierto modo, actos similares al realizado en la Cámara con el pase de proposiciones de ley como la del monopolio del juego y otras que han indignado con justo motivo a la opinión pública. Si el Senado ha anulado ya una de esas iniciativas, alguien debe anular la resolución que comentamos, de no hacerlo los propios miembros de la institución azucarera.

Protesta Violenta de los Delegados Chinos en Ginebra por no Poder dar Respuesta a los Enviados Japoneses

El Almirante japonés Shimuda, explicando el por qué no han sido tomados los fuertes de Woosung, dice que obedece al deseo de no tener bajas y de debilitar primero las defensas chinas

RESUMEN DE NOTICIAS SOBRE EL CONFLICTO CHINO-JAPONES

—El comando naval japonés ha sido informado del desembarco de nuevas fuerzas de marina en Woosung, esta madrugada, a fin de reanudar la ofensiva para arrojar a los chinos de los fuertes.

—El general Ch'ang Kai-Shek ha publicado un manifiesto diciendo que lucha contra los japoneses, no sólo en defensa de China, sino también del Convenio de la Liga de las Naciones, el Pacto Kellogg-Briand y el Tratado de las Nueve Potencias.

—El Establecimiento Internacional de Shanghai ha sido ayer blanco de los disparos japoneses y chinos cuando entre ambos se libró un violento duelo de artillería.

—El ministro de Estado del Gobierno Nacionalista dijo hoy que las proposiciones japonesas para la desmilitarización de zonas alrededor de los principales puertos de China, es «un esfuerzo adicional para ganar nuevos territorios como base desde la cual hostilizar a los chinos».

—«El boicot a los productos japoneses moriría de muerte natural tan pronto como los nipones retirasen sus tropas»—dijo en Ginebra el delegado de China, doctor Yen.

—El sol brilló hoy en Shanghai por primera vez en lo que va de semana, al levantarse un poco la densa cortina de niebla; inmediatamente se reanudó con nueva furia la doble batalla de Woosung y Chapei.

—Llegaron a Nueva York, en el trasatlántico «París», cuatro de los cinco miembros de la Comisión Internacional Investigadora que la Liga de las Naciones envía a Manchuria. Todos esperan que pronto la paz se habrá restablecido en Oriente.

—El fracaso de las fuerzas japonesas en Woosung y Chapei, fué atribuído por el almirante Shimada, en declaraciones oficiosas hechas esta madrugada, al deseo del comando japonés de reducir a un mínimo las bajas.

(Vea las NOTICIAS CABLEGRAFICAS en la página ULTIMA, columnas 2, 3, 4, 5, 6 y 7).

M.E.C.D. 2016

LA CAMARA DE LOS COMUNES APROBO EL ARANCEL GENERAL DEL DIEZ POR CIENTO "AD VALOREM"

Aprobada por la Cámara la Ley Número Cuatro de Auxilio a los Damnificados por el Terremoto

Exenciones de contribuciones e impuestos por un período de seis meses a los vecinos de la ciudad de Santiago. Verdeja insiste en su ley cediendo las colecturías con igual fin

Todo hacía creer que la sesión ordinaria de la Cámara de Representantes, no se llevaría a efecto. No porque faltasen asuntos urgentes para discutir y aprobar, sino por el marcadísimo desgano de los congresistas.

La verdad es que al abrirse el acto apenas había asambleistas en los bancos.

El señor Agustín Gronlier subió al estrado presidencial para dirigir la sesión.

Desde allí agitó la campanilla ordenando la lectura del acta de la sesión anterior.

Entonces el señor San Pedro solicitó con urgencia un pase de lista.

Lo que hizo salter en su banco al señor Bravo Acosta, quien dijo era necesario aprobar la ley número 4, que se relaciona con los auxilios oficiales a Santiago de Cuba.

La actitud de Bravo Acosta hizo desistir al señor San Pedro de su petición comprobatoria, y se aprobó la ley número 4, con una ligera enmienda al artículo segundo, que suscribió el señor Urquiaga.

El proyecto se reproduce más abajo y la enmienda salva de la exención las contrataciones hipotecarias de carácter internacional.

Aprobada la proposición de Bravo Acosta, el señor Verdeja solicitó la votación de su proyecto en el que se establece que los colectores cederán por el todo el tiempo que fuese necesario, los beneficios que les reporta la venta de los billetes de que les hace entrega mensualmente la Renta de Loterías, para socorrer a los damnificados por el terremoto de Santiago de Cuba.

Entonces el señor San Pedro solicitó la comprobación del «quorum». El doctor Verdeja usó en seguida de la palabra y dijo que los representantes no querían tratar de tan espinosa cuestión para no verse obligados a realizar sacrificios personales.

Ya en la sesión anterior el doctor Verdeja había manifestado que teniendo en cuenta la crítica situación del Tesoro Cubano, los congresistas debían renunciar a las ventajas que les reportan las colecturías, ofreciéndolas íntegramente a la ciudad de Santiago de Cuba.

El señor San Pedro insistió, sin embargo, en su solicitud, y al pasarse lista se comprobó la falta de «quorum».

Existe la impresión de que la Cámara aprobará el proyecto—Verdeja dejando al Senado el encargo de ratificarlo.

Los representantes no desean que por su oposición, la ley deje de aprobarse.

El proyecto Bravo Acosta, dice así:

Artículo I.—Durante el semestre comprendido entre el primero de enero y treinta de junio de este año, quedan exentos del pago de impuestos por utilidades, por la venta bruta, y por cualquier otro concepto que deba percibir el Estado, los industriales o comerciantes establecidos en el término municipal de Santiago de Cuba.

Artículo II.—Durante igual período de tiempo quedan exentos del impuesto fiscal las contrataciones hipotecarias que se realicen sobre fincas urbanas que radiquen en el término municipal de Santiago de Cuba; quedando también exentos del impuesto de obras públicas sobre intereses de hipotecas esas operaciones, siempre que el interés convenido sea menor del ocho por ciento anual.

Artículo III. Igualmente por el mismo período de tiempo, quedan exentos del pago de los derechos por instalación de servicio de agua las casas que se reconstruyan o se construyan nuevamente, así como por el servicio de agua por esas obras. También quedan exentas las fábricas que se construyan o reconstruyan del pago de las licencias sanitarias y de habitabilidad.

LOS EMPLEADOS MUNICIPALES DE SANTIAGO

Por los representantes orientales se están haciendo gestiones activísimas a fin de que—gracias al préstamo que hará el Estado—los empleados del Municipio de Santiago de Cuba cobren una o dos mensualidades de las once que el Ayuntamiento de aquella ciudad les adeuda.

Los empleados del Municipio santiaguero tienen pendientes de cobro cuatro meses de 1930, cuatro más de 1931 y tres del ejercicio presente.

Mi Alimentación y Mi Figura

Confesiones a Annah Stein

—Por Pola Negri—

—¿Quieren ustedes saber algunas reglas para conservar una buena figura?—nos dijo la bellísima polaca, una de las favoritas de la pantalla.

POLA NEGRI

—Les aconsejo moderación. Quiero decir con esto que debe uno evitar todo exceso en sus hábitos de vida. Dormir lo necesario, pero no mucho. Dormir mucho es tan perjudicial como el dormir poco. Moderación en el trabajo y más moderación aún en las comidas.

—Este es el punto culminante de todo el problema. Pero deben ustedes practicarlo consistentemente. Y sobre todo empezarlo joven, mientras más joven mejor. La conservación del cuerpo humano debe ser igual a la de una planta de jardín, pues debe cultivarse desde que se nace y seguirse cultivando toda la vida.

Pola Negri, no es partidaria de que uno renuncie a todas las cosas agradables. No es necesario, dice ella, levantarse a las seis de la mañana, como tampoco se necesita dejar de dormir la siesta si uno tiene la costumbre de hacerlo.

La gran actriz cinematográfica nos dice que la única excepción en el plan de moderación, es en la de los ejercicios calistécnicos. Mientras más ejercicios, mejor. Después sigue recomendando que no se beban licores y bebidas espirituosas, en exceso.

Pola Negri es alta, morena y delgada. Su cabeza está admirablemente colocada. Sus ojos son soñadores y magníficos. Su boca es lo más bello que tiene.

¿Le gusta usted los buenos platos?—le preguntamos.

—Claro está, me gusta todo lo bueno. ¿A quién no?

Un Comerciante Muerto por dos Enmascarados

También fué herido de gravedad un tabaquero. El propósito de los desconocidos era el robo

FOMENTO, febrero 9.— DIARIO. En el lugar conocido por Mabujina, del barrio de Guinía de Miranda, se cometió anoche un horrible asesinato en la persona del comerciante Sebastián Vilar, conocido por «Noy». Se cree que el móvil del crimen haya sido el robo. También fué herido gravemente un dependiente del mismo establecimiento nombrado Pernas Canellas, natural de Trinidad.

El hecho

Como a las siete de la noche se presentaron dos individuos enmascarados en el establecimiento del comerciante citado, que se encuentra en un lugar completamente despoblado del camino que une a Mabujina con Guinía de Miranda. Los enmascarados revólveres en mano, intimidaron al comerciante con objeto de que entregara el dinero que tuviera.

Aunque Villar no hizo resistencia alguna ante la exigencia de los dos ladrones, éstos le hicieron un disparo por el pecho, que le produjo, casi instantáneamente, la muerte.

Otro herido

No conformes los ladrones comenzaron a disparar sus armas contra un menor que trabajaba de dependiente y contra un tabaquero llamado Pernas Canellas, que también trabajaba en el establecimiento. El menor resultó ileso, no así el tabaquero que se encuentra herido de gravedad.

HOY TERMINARAN LAS INSCRIPCIONES EN EL COMITE DE AUXILIOS

Según se nos informa anoche, hoy a las diez de la noche se dará por terminado el período de inscripción dado por el Comité de Auxilio de la Industria Tabacalera. A las once de la mañana de hoy comenzará a laborar el mencionado Comite y dará por terminada la labor como decimos más arriba, a las diez de la noche.

MAÑANA SE REUNEN LOS DEPENDIENTES

Con objeto de tratar sobre el movimiento huelguístico que sostienen contra los fabricantes, mañana se reunirán en el local social de la Alianza Tabacalera, sito en Amistad 83, los miembros de la Directiva del Gremio de Dependientes de Tabaquerías.

Bolsa de N. York

De Nuestra Redacción en Nueva York

COTIZACIONES DE LA EDICION DE MEDIANOCHE DEL TIMES:

ACCIONES:	1.156,641
BONOS:	$10.359,500

"AL" SMITH DICE QUE NO QUIERE SER CANDIDATO

Así lo manifestó de modo rotundo a 20 periodistas que fueron a entrevistarlo

NUEVA YORK, febrero 9. (AP.) Alfred E. Smith, dijo ayer que él no es aspirante a la postulación presidencial democrática, y que nada hay en la declaración que dió a los periódicos de la mañana que pueda ser interpretado como anuncio de que es candidato. El exGobernador de Nueva York así lo manifestó, rotundamente, a veinte periodistas que le entrevistaron en sus oficinas particulares.

—Todo lo que yo dije—agregó, ratificando—es que aceptaré la postulación presidencial si la Convención de Chicago me la ofrece.

Se observó esta tarde, en los funerales del centenario John R. Vorhis, político de Tammany Hall, que estaba presente toda la plana mayor de la democracia neoyorkina. Franklin D. Roosevelt, cuya candidatura presidencial cada vez toma más fuerza, conversó amigablemente con Smith. Pero el alcalde Walker pasó sin mirar a éste.

EL REPARTO DE RACIONES A LOS DAMNIFICADOS DE STGO. SERA EN CAMIONES

Los cónsules extranjeros piden a sus pueblos respectivos que ayuden a los santiagueros. Más de doce mil telegramas se han cursado en la Estación de Santiago. Nuevos donativos hechos

SANTIAGO DE CUBA, febrero 9. (Por teléfono).

A fin de evitar la aglomeración del público y los naturales atropellos entre los que necesitan auxilio, que se disputan el ser atendidos pronto y preferentemente ocasionando trastornos que entorpecen la buena marcha en el reparto de raciones, se ha acordado el que quince camiones, cargados con los víveres necesarios, recorran la ciudad para hacer el servicio, habiéndose advertido a los damnificados por el terremoto que se sitúen en lugares a propósito para facilitar el reparto de las raciones. Esa medida ha sido muy bien acogida y se estima que no quedará nadie por recibir el oportuno socorro.

ACTUA EL DOCTOR RENSOLI

El director de Sanidad, doctor Fernando Rensoli, actúa ya en evitación de que las epidemias puedan sobrevenir sobre la población santiaguera.

DOCE MIL TELEGRAMAS CURSADOS

El centro telegráfico de esta ciudad ha rendido con motivo de la catástrofe última un servicio digno de encomio, habiendo trasmitido y recibido más de doce mil telegramas. La labor de los laboriosos empleados del Centro es favorablemente comentada.

LOS CONSULES PIDEN AUXILIOS

Continúa funcionando el Comité Municipal de Auxilios, del que forman parte los cónsules extranjeros acreditados en ésta, quienes se han dirigido a sus respectivos países en solicitud del concurso de su Gobierno y de su pueblo para ayudar a los damnificados.

SE REPARTEN CENAS

Una brigada del Cuerpo de Bomberos recorre la ciudad y sus alrededores, repartiendo cenas, especialmente en horas de la noche avanzada, a aquellos que vagan por las calles o duermen en los parques. Esa medida contribuye a que la situación se vaya despejando aún más.

CONVOYES DE GUANTANAMO

Están llegando de la ciudad de Guantánamo, enviados por sus autoridades y asociaciones y pueblo, varios convoyes con alimentos para los necesitados.

La señora Rosa López, residente en Caimanera, bahía de Guantánamo, ha adoptado a un menor que quedó huérfano al perder a la autora de sus días en la hecatombe del día 3.

Matías Vega.

EL AMERICAN JOCKEY CLUB ENVIA SU DONATIVO A LA ESPOSA DEL JEFE DEL EJERCITO

En una carta hace la remisión de un cheque de $1,381.15 a la señora Rodríguez de Herrera.

El Havana American Jockey Club ha enviado a la esposa del jefe del Ejército, señora Ofelia Rodríguez, la siguiente carta:

Sra. Ofelia R. de Herrera.
Calle L y 23.
Vedado.

Mi distinguida señora:

Con verdadero gusto le remito un check por la cantidad de $1,381.15, que representa el importe de lo recaudado entre los jefes y empleados del Hipódromo, Casino Nacional y Balneario de la Playa. Esta suma es para ser distribuída entre los que sufren las consecuencias del terremoto de Santiago de Cuba y que, al buen juicio de usted, se encuentren más necesitados.

A su vez le incluyo una relación de los que han contribuido a esta hermosa obra.

Con el testimonio de la mayor estimación quedo de usted muy atentamente.

Havana-American Jockey Club.
(f.) Miguel A. Suárez,
Vicepresidente.

Relación de los donantes:

Miguel A. Suárez . . .	$ 100.00
Richard Kaelker	100.00
Charles Kaelker	100.00
Empleados del Hipódromo	749.65
Empleados de la Playa . .	43.90
Empleados del C. Nacional	287.60
Total	$1,381.15

Además por gestiones de la señora del general Herrera, la Cruz Roja Nacional Cubana ha donado $500 para el mismo fin.

EL EMBAJADOR DE CUBA EN WASHINGTON DARA UN ALMUERZO EL PROXIMO 24

WASHINGTON, febrero 9.—AP.—El Embajador de Cuba, doctor Orestes Ferrara, y su esposa, la señora María Luisa Sánchez de Ferrara, ofrecerán un almuerzo en el palacio de la Embajada el 24 de febrero corriente, para celebrar el Grito de Baire.

Inglaterra Rompe su Tradicional Política Librecambista y Fija un Arancel Para Toda la Importación

Dos miembros del Gobierno: Sir Herbert Samuel y Sir Donald Mac Lean votaron contra la proposición gubernamental, sentando un nuevo precedente: oponerse y no dimitir. Recaudarán 30 millones

Sir Herbert Samuel, Ministro del interior de la Gran Bretaña, quien ha votado en contra de la proposición gubernamental de fijar un arancel general de un 10 por 100 «ad valorem». Sir Samuel ha hecho uso de la autorización de Mc Donald para que cada cual expusiera libremente su criterio, sin obligarse a dimitir, como tradicionalmente se hacía. Igual conducta asumió Sir Donald Mc Lean, presidente de la Junta de Educación.

LONDRES, febrero 9. (AP.)—Las proposiciones del gobierno estableciendo un arancel de diez por ciento advalorem fueron aprobadas esta noche por la Cámara de los Comunes, pero dos miembros del gabinete votaron contra el gobierno, destruyendo un precedente parlamentario en Inglaterra.

Las resoluciones financieras complementarias se aprobaron por 452 contra 76 votos, después de lo cual la Cámara pasó otra resolución facultando a una Comisión arancelaria especial para que impusiera derechos adicionales en el caso de considerarlos necesarios.

La grave ansiedad sentida por los que se encuentran al frente de la hacienda nacional debido al continuado éxodo del capital había sido expuesta con anterioridad por Walter Runciman, presidente de la Junta de Comercio en un discurso que sirvió para predisponer a la Cámara a favor de las resoluciones.

Sir Herbert Samuel, secretario del Interior, y Sir Donald Mac Lean, presidente de la Junta de Educación, votaron contra el Gobierno. Ambos son liberales libre-cambistas y varios de sus partidarios, entre ellos tres que han desempeñado carteras ministeriales, siguieron en el ejemplo.

Dícese que la conducta de los dos ministros no tiene precedentes en la historia del Parlamento británico, a menos de que a ella siguiera inmediatamente la caída del Gobierno; pero en virtud de un acuerdo adoptado por el Consejo de ministros, se ha permitido a los miembros del Gobierno que censuren y voten contra los aranceles si así lo creían conveniente.

En los pasillos de la Cámara se discutió respecto a si un gabinete que estaba dividido en lo que al importante asunto de los aranceles se refiere, podía continuar indefinidamente en el poder.

Mr. Runciman hizo notar como factor favorable la confianza que se manifiesta tanto en el país como en el extranjero hacia la posición financiera británica.

«La mitad del mundo no tiene oro, y además el oro está distribuído de tal manera que prácticamente no presta servicios mas que a dos países,» dijo.

«El oro ha dejado de funcionar. También hemos tenido la formación de un nuevo sentimiento nacional acompañado por una especie de nacionalismo económico. Uno de los efectos del nacionalismo económico es destruir gran parte del comercio internacional y es una de las causas de las dificultades porque atraviesan los países de la Europa central hoy.

»Hemo hallado medios de hacer frente a esta situación. Si la libra esterlina sigue descendiendo, ¿dónde vamos a parar?»

El proyectado arancel del diez por ciento, siguió diciendo mister Runciman no conducirá a la reorganización de las industrias británicas, «pero esperamos que nos facilitará un ingreso de 30.000.000 de libras anuales sin hacer ningún daño indebido al país.»

El criterio contrario, defendido por los liberales, fué expresado después por Glyn Lloyd George, hijo del ex primer Ministro, quien dijo que en lo pasado Inglaterra había dado normas al mundo, pero que ahora sigue las que otros países adoptan.

Hace algún tiempo, manifestó Runciman, 50.000.000 de libras esterlinas se pagaban por el Banco de Inglaterra «con asombrosa puntualidad.»

«Durante el año pasado se han retirado unos 200.000.000 de libras esterlinas de este país—añadió—y debemos considerar que ese éxodo del dinero debe terminar para que nos consideremos seguros.»

SE GRATIFICARA A LOS EMPLEADOS MUNICIPALES DE SANTIAGO DE CUBA

La mayoría senatorial aprobó la enmienda, pero votaron contra ella, los senadores orientales, por estimar que era mejor hacer el préstamo al Municipio. Varias leyes de amnistía aprobadas

A las seis menos cuarto de la tarde, presidiendo el señor Alberto Barrera, abrió el Senado su sesión de ayer, declarándose seguidamente en receso para continuar un cambio de impresiones en el Salón de Conferencias.

Y una hora más tarde comenzó realmente la sesión, ocupando la presidencia el doctor Clemente Vázquez Bello, con un quórum de veinticinco senadores.

Se trató, en primer término, de la comunicación de la Cámara de Representantes, participando haber designado los correspondientes miembros de una Comisión Mixta, por no estar conforme con las enmiendas introducidas por el Senado al proyecto de la Cámara que votaba un millón de pesos, como auxilio a los damnificados de Santiago de Cuba.

Y se acordó designar para que formen parte de la referida Comisión, por el Senado, a los señores Alberto Barrera, Faustino Guerra, Manuel Vera Verdura, Alfredo Cañal y De Para.

OTRA LEY DE LA CAMARA, ENMENDADA

Leído otro Proyecto de la Cámara, por el cual se autoriza al Estado para que facilite al Municipio de Santiago de Cuba, en calidad de préstamo, la suma de $203.000, para abonarles a los empleados sus haberes atrasados, le fué presentada una enmienda, firmada por el señor Juan Gronlier, en el sentido de que el Estado gratifique a los empleados del Ayuntamiento de Santiago de Cuba y los del Gobierno de la Provincia oriental, con el 50 por ciento de los haberes no devengados.

Sometida a votación nominal dicha enmienda, votaron en contra de ella los senadores orientales Camacho Padró, González Clavell y Machado Nodal—que eran los que se encontraban en ese momento en el hemiciclo—y los señores Vázquez Bello y Rivero.

No hubo explicaciones de voto. Pero interrogado luego uno de los senadores por la provincia de Oriente, manifestó que lo habían hecho por considerar más viable el préstamo que el regalo. En cuanto a los señores Rivero y Vázquez Bello, se dice que agregaron sus votos negativos... por no ser más orientalistas que los orientales.

Por virtud de la enmienda aprobada por la mayoría, y que sustituye a los artículos 1 y 2 del Proyecto de la Cámara, se dispone lo que sigue:

«El Estado gratificará con el cincuenta por ciento de los sueldos que figuran en los Presupuestos del Gobierno Provincial y del Municipio de Santiago de Cuba a los empleados que no los hayan percibido durante los meses de Abril, a Diciembre de 1930 y a los meses de Abril, a Diciembre de 1931.

LA SUSPENSION DE LOS TERMINOS JUDICIALES

Previa declaración de urgencia, fué aprobada luego la Ley de la Cámara declarando en suspenso los términos judiciales correspondientes a la jurisdicción de la Audiencia de Oriente, comprendidos desde el dos de febrero hasta el tres de marzo próximo.

A LA COMISION DE CODIGOS

Fueron enviados a informe de la Comisión de Códigos, dos Proyectos de Ley de la Cámara de Representantes, sobre exención de tributos durante un año y excepción dilatoria, por fuerza mayor, durante ese mismo tiempo contra reclamaciones judiciales.

LA AMNISTIA QUE FAVORECE A CUESTA

A continuación es leído el Proyecto de Amnistía de la Cámara que favorece al ex alcalde de la Habana, señor José María de la Cuesta, siendo aprobado.

ENMIENDA A UNA LEY DE AMNISTIA

Aprobada la correspondiente solicitud de urgencia, fué aprobado después el Proyecto de la Cámara de Representantes, concediendo amnistía a las multas impuestas como correcciones disciplinarias, pero con la siguiente adición, propuesta por el senador señor Cañal:

«También se amnistían las infracciones, faltas y omisiones que no constituyan delito, penadas con multa, en que hayan incurrido desde dos años anteriores a la vigencia de esta Ley los Magistrados, Jueces y demás funcionarios, auxiliares y subalternos de la Administración de Justicia; y a los Abogados, Procuradores, Mandatarios Judiciales, hayan sido o no objeto de expediente, o ya las multas hayan sido impuestas, siempre que no se hubiere efectuado el ingreso».

APROBADAS OTRAS DOS LEYES DE AMNISTIA

A los funcionarios públicos y sus co-reos, por los delitos de falsedad en documento público, cometidos en el ejercicio de su cargo, sin circunstancias agravantes hasta el primero de enero de 1932.

A los funcionarios públicos, por falsedad en documento oficial, hasta el 30 de octubre de 1930, siempre que fuesen veteranos de la guerra de Independencia, carezcan de antecedentes penales y se les haya apreciado la atenuante de buena conducta.

NUEVO PRESIDENTE DE LA COMISION DE CODIGOS

Por haber renunciado el señor Jesús M. Barraqué a la presidencia de la Comisión de Códigos, es nombrado el doctor Baldomero Grau.

LA REVALIDA DE TITULOS EXTRANJEROS

Cayó la sesión—por falta de quórum—siendo próximas las ocho de la noche, al votarse la urgencia para el dictamen de la Comisión de Instrucción Pública, relativa a la reválida de títulos obtenidos por estudiantes cubanos en Universidades extranjeras, que modifica la proposición original presentada por el señor Camacho Padró.

FALLECIO EN PARIS EL GENERAL GRACIANI

PARIS, febrero 9. (AP.)—Hoy falleció en esta ciudad el general Graziani, comandante ed 1 duodécimo ejército en Italia durante la guerra mundial. Tenía 73 años.

SIGUE DESCENDIENDO LA CURVA DE COTIZACION DE CRUDOS: SE PAGO A 0.9 CTS.

NUEVA YORK, febrero 9 (AP) El azúcar crudo estableció hoy una cotización mínima en la historia de las transacciones sobre ese producto, siendo de 9-10 de centavo el precio de la libra para entrega futura contra 23 1-3 centavos a que se vendió en Nueva York en 1920.

La falta de acuerdo entre los plantadores holandeses de Java y los plantadores cubanos pone en peligro el plan de Chadbourne, el cual había sido recibido como un áncora de salvación para la industria.

Los plantadores holandeses han estado celebrando reuniones en La Haya con los productores remolacheros de Europa, y las noticias que se han recibido hoy indican que éstos están de acuerdo con los azucareros de Java.

Han anunciado los plantadores de Java que las siembras para la zafra de 1933 se restringirán a 1,496,000 toneladas. Los cubanos han indicado su intención de producir este año 3.061,000 toneladas. Ambas partes se acusan mutuamente de falta de cumplimiento del plan Chadbourne Francis F. Powell, presidente del Consejo Internacional Azucarero, se halla actualmente en Holanda.

La Corporación Exportadora Nacional de Cuba ha sugerido que la zafra se reduzca a unas 2.300.000 toneladas, de las 3.061,000 recomendadas por el Instituto Cubano de Estabilización del Azúcar.

Quedó Constituído el Comité de Damas Españolas en pro de los Damnificados por el Terremoto

La reunión se efectuó ayer, en el Casino Español, presidida por la señora Estela B. de Cañal. Hicieron uso de la palabra, muy elocuentes oradores, señores Cañal, Aristigueta y Mons. Fernández

Ayer tarde, en los salones del Casino Español, volvió a reunirse la grey gorgeante. Un grupo de damas amables, bellas, graciosas y otro grupo de señoritas, caras de flor, que concurrieron a la llamada noble y caritativa de la bella y elegante dama señora Estela B. de Cañal.

Antes, en el hall, se habló de modas, de elegancias, de bodas futuras, de ensueños, de quimeras, de esperanzas, de todos los bellos chismes que hacen en su selección diaria los elegantes y sonoros cronistas sociales que preside nuestro amado compañero Enrique Fontanills, Marqués de la Fontana.

Recibieron a tan distinguidas damas y damitas el vicepresidente del Casino, señor Valeriano Fernández; el secretario señor Fuentes y Monseñor Eustasio Fernández, y el gobernador de Santiago, señor José R. Barceló.

Terminados los breves momentos de tertulia, pasaron al salón de los leones donde comenzó la sesión previa a la constitución de un Comite de Damas de la Colonia Española, para socorrer y ayudar a los combatidos por el dolor y la orfandad reinante en la bella capital de Oriente, con motivo de los terremotos.

Presidía la señora Estela B. de Cañal. La rodeaban en la presidencia Monseñor Eustasio Fernández; el señor Alfredo Cañal, presidente del Casino y nuestro entrañable compañero Joaquín Aristigueta, que representaba en la junta al señor Barceló, que tuvo que retirarse.

Se procedió a la construcción del Comité y éste quedó integrado por las siguientes damas y damitas:

Presidenta, señora Estela B. de Cañal; vicepresidentas: señoras María Ana Barraqué de Maciá, Guadalupe Villamil de Baños, Marquesa de Tiedra; Isolina Cuervo de Fernández Viñas; Dolores Iturmendi de Soler; María Carrillo de Elizaga; Clara León de Rada; Elvira Orta de Joaristi; Dolores González de Pérez; de Oltra; Concepción Menéndez de Fernández; Dulce María Sánchez de Barbazán; Teresa Uribarri de Otaduy; Enriqueta García de Balcells; Salesa Rodríguez de Acevedo; Dolores Ruiz de Barquín; Aurelia Gutiérrez de Llamosas; Amalia Morán de Rey; Teresa Hernández de López Domínguez; Sara García de Pérez Valenzuela; Berta González de Fernández.

Tesorera, señora Marquesa de Tiedra; vicetesorera, Sabina Echaguren de Pardia; secretaria, señora María Teresa Escarrá de Casares; vicesecretaria, señora Pilar Trías de Ibáñez; y vocales: señoras Serafina Menéndez de Maseda; Georgina Ramírez de Escasena; Clara Castellanos de Sánchez; Juana Ramos de Méndez; María Teresa Pino de Lozano; Leonor Boffill de Menéndez; María Teresa N. de Zabaleta; Evangelina Vidaurrázaga de Rodríguez; Filomena Hernández de Copade; Nena García Pedrosa de Fernández; Zoila Herrera de Acevedo; Dolores Casado de Sánchez; María Forte de Gelabert; María Franca de Rodríguez; Ofelia Rodríguez de Herrera; Angelina Canales de Blanco; Josefina Calvet de Fernández Blanco; María Herrera de Martínez; Francisca Delgado de Fernández; Condesa de Buena Vista; Condesa de Revilla de Camargo; Condesa del Rivero; Marquesa de Altagracia; Condesa de la Diana; Condesa del Castillo; Marquesa de Villalta; Marquesa de Valle Siciliana; Condesa de Romero; Marquesa viuda de Pinar del Río; Marquesa de Duquesne; Marquesa de Justiz y de Santaana; Marquesa de Real Campiña; Condesa de Jaruco; Dolores Bonet de Falla Gutiérrez; Isolina Colmenar de Casteleiro; Condesa de Fernandina; Luisa Brown; viuda de García Mon; Nicolasa Zabala de Lierandi; Dolores Paster de Martí; Julia Bolado de Entrialgo; María Julia Saez de Pla; Carmen Laurrieta de Fondon; María Julia Arenal de Gorigolzarri; Guillermina De Alvarado; María Cabezas de Solís; Rita María Alió de Solís; Ilda Oliva y Cuervo; María Roque de Muñiz; Consuelo Goas de Bouza; Fausta Fernández de Soliño; Josefina Blanco de Avendaño; Luisa Rodríguez de Romagosa; Trinidad Murillo de Lalueza; Beba Moya de Díaz; María Morales de Stincer; América Wiltz de Centellas; María Luisa G. de Martínez Díaz; Amelia Campos de Cartañá; Dulce María Ruiz de Recio; María M. de Alvarez y Dolores Fernández de Olivella.

En la escalera principal del Palacio del Casino Español fué tomada esta foto en que aparecen todas las distinguidas damas que constituyeron ayer el Comité de la Colonia Española que socorrerá a los damnificados de Oriente.

El Comité tomó posesión en medio de una cariñosa ovación.

Se aceptaron quinientos pesos ofrecidos por el Casino Español y cien de la Beneficencia Burgalesa.

Constituído el Comité su presidenta, la señora Estela B. de Cañal agradeció con todo su corazón a las damas y damitas presentes su amable concurrencia, manifestando que, dándose perfecta cuenta de que todas habían recogido en sus almas el latido de dolor que llegaba suplicante de Santiago de Cuba, esperaba que todas, absolutamente todas, habían de trabajar en pro de los damnificados con el amor, caridad y altruismo que lo hicieron siempre. Que la Colonia Española estaba hoy pobre; pero que pobre y todo levantaría la frente para ayudar con su sacrificio al Comité y así cumplirían todas y todos, con los deberes que reclaman estas tragedias. Aplausos.

También dió gracias a la concurrencia el Rdo. Monseñor Eustasio Fernández, quien se mostró completamente seguro que, habiéndose encargado damas y damitas, tan cristianas, de ayudar a los desgraciados por el terremoto en Santiago de Cuba, los pobres tendrían consuelo, pan y esperanza en su hora dolorosa; por ello pedirá, una y mil veces, a Dios que bendiga a todas las señoras y señoritas del Comité.

El señor Joaquín Aristigueta, en nombre del señor Barceló agradeció la obra que iniciaba tan caritativo Comité, y en nombre de todos los que sufren y lloran allá en Oriente, les dió las más profundas gracias.

Y el señor Alfredo Cañal, quien se sintió muy honrado porque el Casino Español hubiera cobijado tan noble y altruista acto y felicitó a todas las presentes al demostrar, una vez más, que la mujer es la que tiene más idea de la caridad, porque tiene más fino y tierno el sentimiento. El señor Cañal y los señores Aristigueta y Monseñor Fernández, fueron muy aplaudidos.

El Comité está en marcha y nadie lo detendrá. Porque el Comité es una verdad en su fe, su caridad y en el cumplimiento del deber en que estamos, de sacrificarnos por los que lloran y sufren en la capital de Oriente.

Se designaron los miembros de honor encargados del reparto de donativos en Santiago de Cuba al Excelentísimo e Iltmo. señor Arzobispo de aquella Metropolitana, Fray Valentín Zubizarreta y al señor don José Ramón Barceló, gobernador de la provincia. Se designaron asimismo miembros activos del referido Comité a los señores don Calixto Bergnes, presidente de la Colonia Española y al señor don Arturo García Ron, presidente de la Delegación del Centro Gallego en dicha localidad, con ruego de que se designe directora del referido reparto a Sor Asunción Masot, administradora del Sanatorio de la Colonia Española en dicha ciudad; quedando estos elementos autorizados, para, a su vez, designar a las personas que han de asesorarles en la distribución de los donativos que reciban, por conducto de este Comité.

Los Tranviarios Celebraron una Entrevista con Mr. F. Steinhart y no Llegaron a Ningún Acuerdo

Los conductores excedentes de la «Cuba» se sienten optimistas porque hoy se pondrá en vigor el decreto que obliga a abrir la puerta trasera de los ómnibus. Colecta para los torcedores

Cumpliendo uno de los acuerdos tomados en la asamblea general efectuada ayer en el local social de la Sociedad de Torcedores de la Habana, una comisión de obreros tranviarios se entrevistó en la tarde de hoy con el señor Frank Steinhart, presidente y director general de la Havana Electric Railway Company. El objeto de la reunión era tratar sobre los empleados que se encuentran suspensos en la línea de Playa-Estación Central.

No obstante haber durado algún tiempo la entrevista y haberse expuesto varios argumentos para lograr la reposición de los excedentes, no pudo llegarse a ningún acuerdo.

LA COLECTA PARA LOS TORCEDORES

Desde ayer se ha dado gran actividad a la colecta que se viene haciendo entre los obreros tranviarios para auxiliar a sus compañeros de la industria del tabaco en huelga desde hace cerca de un mes contra la implantación de las tarifas de jornales del año 1914. La colecta se viene haciendo por medio de talonarios que se llenan en las distintas estaciones de la Havana Electric Railway Company.

OPTIMISTAS LOS CONDUCTORES DE LA «CUBA»

El Comité que labora por la reposición de los conductores de la empresa de ómnibus «Cuba», que en número de más de 700 quedaron en la calle, nos informó anoche que se sienten muy optimistas en relación al problema que constatan, ya que tanto el secretario de Gobernación como el alcalde les prometieron que en el día de hoy sería puesto en vigor el decreto 365, que dispone que los ómnibus que no lleven abierta la puerta posterior no podrán circular y serán remitidos a los fosos. Hoy es el día que vence la prórroga para el cumplimiento del mencionado decreto.

TRASLADO DE LOCAL SOCIAL

Ayer trasladó su local social el Sindicato Obrero de la Industria del Sombrero. La Secretaría ha sido instalada en Industria 140 altos donde también radican la Unión de Obreros de la Havana Electric y el Sindicato de Motoristas y Conductores de la Habana.

MOVIMIENTO MARITIMO

NUEVA YORK, febrero 9. (AP).—Hoy llegaron los vapores «Morro Castle» y «Britanic», procedentes de la Habana, saliendo para el mismo puerto el «Siboney».

M.E.C.D. 2016

"LAS DEMOCRACIAS MODERNAS TIENDEN A SUPRIMIR EL TRIBUTO INDIRECTO".- PROFESOR SELIGMAN

Cuba, México y Colombia Negaron que Hubieran Disfrutado Durante 50 Años de Seguridad Nacional

La declaración tendía a demostrar que durante medio siglo no ha habido guerra en Occidente, para apoyar la tesis de los E. U. de que contribuirían al desarme a pesar de no tener problemas

GINEBRA, febrero 9.—AP.—El propósito de los delegados de las repúblicas hispano-americanas que habían convenido en hacer un pronunciamiento común de política ante la conferencia del desarme fracasó hoy cuando los delegados de Cuba, Méjico y Colombia se negaron a aceptar la declaración de que sus respectivos países habían disfrutado de seguridad nacional durante los últimos cincuenta años.

Hugh Wilson y el representante canadiense Riddle asistieron a la reunión y realizaron esfuerzos con el fin de que el pronunciamiento se convirtiera en un manifiesto panamericano.

El texto se había circulado previamente a las cancillerías de los estados hispano-americanos, pero cuando se reunieron los delegados para tratar de este asunto, el señor Pedro Cosío del Uruguay, que presidió la conferencia, presentó el siguiente texto:

«Las siguientes declaraciones, que representan al continente cuyos pueblos han gozado de los beneficios de la seguridad internacional, han logrado solucionar durante medio siglo todas sus diferencias por medios pacíficos; deseando que de estos beneficios puedan participar todos los países del mundo declaran que apoyarán todas las proposiciones practicas a favor del desarme en todo el mundo y prestarán su ayuda a cualquiera solución pacífica de las diferencias entre los pueblos».

Ernesto Bosh, de la Argentina, aprobó la idea de la proposición, pero dijo que no considera oportuno el momento. Cree que es más conveniente que los americanos mantengan su bloque para cuando se trate de intereses americanos.

Agüero y Bethancourt se opuso a la proposición y entonces Castillo Nájera de Méjico presentó otra en la cual no se alude para nada a la seguridad.

Hugh Wilson apoyó el punto de vista de Bosh diciendo que consideraba necesaria la unanimidad.

El doctor Antonio Restrepo de Colombia y Agüero de Cuba formularon enmiendas y después de manifestaciones hechas por Adolfo Costa du Reis, de Bolivia, Narciso Garay de Panamá, Carlos de Macedo, de Brasil y otros, el delegado chileno Jorge Valdés Mendeville dijo que consideraba prematuro todo acuerdo sobre el particular.

La reunión se suspendió sin un acuerdo definitivo.

ESTADOS UNIDOS, ALEMANIA Y BRASIL INFORMAN ANTE LA CONFERENCIA DEL DESARME

GINEBRA, febrero 9.—AP.—El programa del desarme de los Estados Unidos, conteniendo incluso el apoyo al principio de la limitación presupuestal de los gastos de guerra, fué dado hoy a conocer a la conferencia del desarme por Hugh Gibson, jefe interino de la delegación americana.

El representante americano compartió la sesión con el Canciller Bruening, de Alemania, quien abogó por el desarme general «de una naturaleza que no se preste a equívocos, tal como recomienda el convenio de la Liga de las Naciones» y con José Carlos de Maceno Soares, delegado del Brasil, y primero de los representantes de las pequeñas potencias que ha sido oído.

La declaración americana no hace mención de la presente prórroga de la tregua de armamentos ni tampoco al conflicto chino-japonés.

Los puntos americanos se consideran como una contribución de carácter constructivo a los planos concretos dados a conocer a la conferencia por el ministro de la Guerra francés Andre Tardieu y por Sir John Simon, secretario de Estado británico.

Los delegados parecían estar satisfechos de que los Estados Unidos hayan aceptado la utilidad del método presupuestal para la limitación de los armamentos. Tal aceptación se considera un paso decisivo, a causa de que en las reuniones preparatorias de la conferencia los delegados americanos se habían opuesto terminantemente a ese método.

El delegado alemán Bruening causó alguna sorpresa por el hecho de no dar a conocer detalladamente el plan general de desarme redactado por sus expertos, pero los miembros de la delegación germana dijeron que el jefe del gobierno se había limitado deliberadamente a tratar del asunto desde el punto de vista moral y a prometer que Alemania apoyará cualquier plan en que se proponga un verdadero desarme y no un simulacro.

En su discurso Mr. Gibson dió a entender claramente que el hemisferio occidental no tiene grandes marinas de guerra excepto los Estados Unidos, no tiene grandes ejércitos vecinos a quien temer y desde hace cincuenta años no ha habido guerras.

«El problema de los armamentos no es del hemisferio occidental» dijo Sin embargo, a pesar de que nosotros hemos reducido el personal de nuestras fuerzas terrestres a cifras inferiores a las de cualquier gran potencia europea, estamos aquí para cooperar hasta donde nos sea posible»

El Comunismo en la América del Sur

Una serie de hechos recientes, demuestra que el comunismo está muy extendido en la América del Sur, como parece estarlo también, si nos atenemos a sucesos más o menos graves divulgados por las agencias cablegráficas, en el resto del Continente Americano, incluso en los Estados Unidos.

Concretándonos a Sud América, diremos que los primeros brotes perturbadores se manifestaron en la Argentina, campo acaso el más apropiado por lo heterogéneo de la población extranjera, formada por 929.863 italianos, 829.701 españoles, 79.491 franceses, 38.123 austro-húngaros, 27.692 ingleses, 26.995 alemanes, 3.913 americanos del Norte, 3.872 dinamarqueses, 3.421 holandeses, 204.801 americanos del Sur y 205.215 individuos de otras nacionalidades.

El régimen barrido por la revolución que personificó el general Uriburu, sin duda fué propicio para el desarrollo de las actividades anarco-comunistas, porque aquel régimen empezó por tolerar y aun prestar apoyo al establecimiento en el país de la Iutamtorg, organización comercial rusa, política en el fondo, que operaba por cuenta de los Soviets, y la cual se cuidó de interesar a altas personalidades utilizando sus servicios profesionales como letrados para obtener el favor oficial y, especialmente, amplio crédito en el Banco de la Nación.

Antes y después de constituido el gobierno provisional, la situación en Buenos Aires y en otros lugares del territorio argentino a causa de la acción anarco-comunista, era de inseguridad para la hacienda y vida de las personas ;pero el gobierno provisional, valiéndose del estado de guerra en que declaró al país, adoptó medidas extremadamente severas, aplicando rápida sanción penal militar a los actos criminales de las bandas organizadas que asaltaban a los particulares en plena calle y hacían frente a los agentes de la autoridad. Juzgados en consejos sumarísimos, fueron pasados por las armas varios delincuentes, mientras eran acosados con una sistemática persecución todos los sindicatos como participantes en crímenes o sólo como peligrosos para el orden social.

La persistente acción inquisitiva de la policía, dió, entre otros resultados, el de descubrir las actividades secretas que desplegaba la Iutamtorg, cuyas oficinas fueron allanadas, y al practicarse un minucioso registro en ellas, se encontraron documentos demostrativos de que actuaba visiblemente como una entidad mercantil, de acuerdo con los fines declarados; pero quedó comprobado que invisiblemente era algo así como una agencia consular de los Soviets, que lograba la entrada en el país a comunistas rusos y realizaba una constante e intensa propaganda, todo lo cual determinó que se le retirara la personería jurídica y se la obligase a suspender en lo absoluto sus operaciones, por estimar el gobierno que aun en lo estrictamente comercial perjudicaba los intereses nacionales. Así acabó en la Argentina la Iutamtorg, por lo menos aparentemente.

De Buenos Aires trasladó su sede a Montevideo, como lugar estratégico, por lo próximo, y porque el Uruguay ha tenido hasta ahora para los hombres de ideas extremistas, una tolerancia semejante a la observada por Inglaterra, asilo por ello, en otro tiempo, de los más peligrosos anarquistas del mundo. Coincidiendo con la instalación de la Iutamtorg, y desde luego a causa de haberse corrido hacia la otra margen del Plata los comunistas perseguidos en la Argentina, comenzó a sufrir la República Oriental los efectos de las actividades revolucionarias del comunismo de acción. Desde una carbonería situada frente a la Cárcel, practicaron un túnel y facilitaron en pleno día la evasión de varios compañeros que se hallaban presos; se ejecutaron asaltos audaces y sangrientos, y no tardó en advertirse que la ola roja de que había querido librar el gobierno de Uriburu a los bonaerenses, no lográndolo del todo, aterrorizaba a los uruguayos.

Se perpetraron, además, criminales atentados contra propiedades religiosas, siendo el primero en el convento de los padres franciscanos, y el segundo en una institución que sólo por su carácter social merece respeto y protección: los talleres de don Bosco. Entre tanto, los agitadores de Montevideo, donde, según declaración del ex ministro chileno en aquel país, hay establecido un distrito comunista cuya jurisdicción se extiende a casi toda la América del Sur, prepararon, de acuerdo con Moscú, de ser cierto lo publicado al respecto, la frustrada revolución roja que estalló en Chile el día de Nochebuena, intentando llevar la anarquía a los cuarteles, como antes se llevara a la flota de guerra, sublevándola en su casi totalidad.

No es de extrañar, pues, que el Uruguay esté sufriendo una más o menos temible agitación, ante la cual el gobierno se dispone, por lo visto, a adoptar medidas severas, que probablemente habrán de crearle dificultades, porque si no recordamos mal, en el Parlamento tiene asiento ya un comunista. Ahora los uruguayos, como los ingleses cuando la famosa carta de Senovief, se dan cuenta de la magnitud real del peligro rojo. Lo malo es que sea tarde para «desandar lo andado» y reparar el daño. Es evidente que en aquel país, como en todos, ha echado raíces, acaso no muy profundas, pero sin duda fuertes, la idea del bochevismo. Rusia nutre esas raíces, y fatalmente tendrán vida mejor o peor, en tanto subsista el régimen político-social que creó Lenin. ¿Desaparecerá? No olvidamos que el economista norteamericano Mr. Culberston declaró al retorno de un viaje de estudio a la que fué patria de Pedro el Grande, que «conviene destruir» la «ilusión» de que ha de desaparecer el bolchevismo, «el cual solamente podrá variar de forma». Pero, ¿en qué sentido variará, si por dondequiera que trate de infiltrarse, con o sin el apoyo de Moscú, se le cierra todo camino legal y se le persigue? ¿Será mejor, por ventura, obligar a sus secuaces a que laboren subterráneamente?

En esto último, seguimos adheridos al criterio sustentado entre nosotros, con clarísima visión de la realidad, por Ferrara. Porque si al campo no puede ponérsele puertas que lo cierren, resulta absurdo obstinarse en intentarlo.

"EL SISTEMA INDIRECTO PESA SOBRE LA CLASE POBRE MAS QUE SOBRE LA ACOMODADA, SUFRE ALTERACIONES Y ES COSTOSA Y DEFICIENTE SU ADMINISTRACION"

«Con objeto de que sea usado nuestro programa con carácter permanente, nuestro principal objetivo no fué hallar solución a la crisis actual, sino construirlo sobre bases firmes, de modo de hacerlo perdurable en lo porvenir». Desde el punto de vista puramente fiscal, la Lotería es un impuesto poco satisfactorio, costoso de mantener y muy oscilante. El del Timbre es absurdo»

Texto íntegro del informe sobre la reforma del Sistema Tributario de Cuba y la solución de la crisis económica, entregado a los periodistas en la tarde de ayer por el Profesor Seligman:

El Sistema Tributario de Cuba es herencia en gran parte del sistema tributario colonial español. En este sistema tributario español vigente en Cuba como en todos los sistemas tributarios europeos, que rigieron al finalizar la Edad Media, predominan los intereses de la antigua madre patria, y los intereses de los terratenientes, a base de impuestos indirectos, y de impuestos sobre el consumo. Esta preferencia se observa lo mismo en los de orden doméstico que en los de orden exterior.

El movimiento democrático universal ha producido grandes cambios en los regimenes tributarios. Dos grandes principios predominan ahora: el de la universalidad y el de la igualdad tributarias. Este predominio significa tres cosas. Primera, y principalmente, los impuestos o tributos deben imponerse teniendo en cuenta, hasta donde sea esto posible, la capacidad económica de los contribuyentes y los beneficios que los servicios del gobierno les reportan. El gravamen sobre los individuos y sobre las actividades mercantiles debe ser objeto de cuidadosa ponderación de modo que la tributación sea lo menos onerosa posible. Tal es la segunda condición. La tercera es la de que la organización administrativa para el cobro de los tributos sea la más sencilla y centralizada posible, evitándose toda viabilidad de evasión, y en forma de que la administración no sólo exima de obstáculos al contribuyente sino tienda a promover el aumento de la recaudación.

En términos prácticos quiere esto decir que las democracias modernas con mayor y más creciente preponderancia cada vez, adoptan la forma de tributo directo, tendiendo así a restringir los impuestos indirectos, mediante la eliminación de los tributos sobre el consumo y sobre los artículos de primera necesidad. Esta es la tendencia que se observa y practica en democracias como la de los Estados Unidos y la Gran Bretaña, sobre todo, durante las últimas generaciones y existe la misma inclinación por parte de Alemania, Francia España, Italia y el Japón.

En la actualidad, la mayoría de los ingresos públicos en Cuba se obtienen de los derechos de Aduanas, o arancelarios, los tributos sobre las transacciones comerciales y de los impuestos sobre el consumo.

Puesto que los derechos de Aduanas y la mayoría de los tributos que se imponen a las transacciones comerciales y sobre el consumo se transfieren, según toda probabilidad, sobre los consumidores comprendidos en los precios de las mercancías, la población residente en la República ha estado pagando esos tributos al subvenir a sus gastos. Tal sistema no sólo pesa mas y con mayor vigor sobre la clase pobre que sobre las clases acomodadas; a la vez, hallándose entrelazado a la vida comercial del país, necesariamente sufre a abruptas y múltiples fluctuaciones de recaudación. La administración de esta forma de tributos además resulta siempre más costosa.

No proponemos en nuestro trabajo que se altere todo el sistema; recomendamos que se modifique en sus aspectos más fundamentales, indicando la abolición o la reducción de ciertos impuestos, juntamente con el aumento de algunos vigentes, la modificación de otros y la creación de uno nuevo. En adición recomendamos ciertos cambios en la actual estructura de su administración. Creemos que con estos cambios no sólo el sistema actual adquirirá mayor igualdad en su imposición y mayor democratización en su forma, sino que será mucho más fácil su aplicación y su administración, reduciendo, desde un punto de vista fiscal, el costo de administración y aplicación, el costo de su cobro y aminorando las fluctuaciones que ahora se observan en su recaudación.

Con este sistema los ingresos serán mayores en tiempos de urgentes necesidades fiscales, como los de hoy, porque con él aumenta también la proporción de la tasa en vez de recurrir a la creación de nuevos impuestos, muchos de los cuales son extraños al país y otros tan molestos como irritantes.

Los detalles de nuestro programa tributario, descritos en este mismo Informe, son, además, partes de un todo completo, relacionadas y ligadas unas a otras y rechazamos toda responsabilidad porque se pretenda aislarlos en alguna forma.

Nuestro programa tiene, pues, carácter permanente. Con objeto de que sea usado con ese carácter, nuestro principal objetivo no fué hallar una forma para resolver la crisis actual, sino construirlo sobre firmes bases de modo de hacerlo perdurable en lo porvenir. Estamos, por consiguiente, sometiendo un Informe que presente en forma detallada los hechos reales reunidos durante el período de investigación, con el razonamiento que apoya nuestras recomendaciones. Este sumario, desde luego, no da una pintura adecuada de aquellas investigaciones ni de aquellos razonamientos: pero contiene, en forma condensada, los principales puntos que pueden encontrarse en el Informe completo.

La absoluta y cordial cooperación rendida por el gobierno nos permite derivar sobre él los méritos que nuestro Informe pueda tener. Debemos dar gracias también a los innumerables individuos y corporaciones privadas por la valiosa ayuda que nos prestaron, como asimismo a nuestros auxiliares todos facilitados por el gobierno por el alto valor de sus trabajos. Debe ser, por otra parte, fuente de orgullo y satisfacción para todos los cubanos conocer con entera verdad la cantidad de tiempo y de voluntaria energía dedicada a este estudio por aquéllos que no tenían directa responsabilidad en preparar este Informe. Repetimos aquí, una vez más, las expresiones de gratitud que hemos ya intentado expresarles directamente.

Los cambios principales que hemos recomendado, con un breve comentario sobre cada uno, se presentan en este Sumario.

Muchas recomendaciones de menor importancia, que no hemos podido incluir en él, puede leerse en el Informe total. No podría este Sumario contener la relación de los datos vivos que han producido las conclusiones adoptadas. Las pruebas de lo que aquí decimos deben buscarse, por consiguiente, en el Informe.

Por esta razón, hemos condensado en la forma más breve posible nuestras recomendaciones y nuestros juicios, presentándolos bajo cuatro títulos o encabezamientos.

I—Abolición o reducción de ciertos tributos.
II—Retensión, con ligeras modificaciones, de otros tributos.
III.—Nuevos impuestos o ampliación de impuestos.
IV.—Sugestiones misceláneas.

I.—Abolición o reducción de impuestos

1.—IMPUESTO SOBRE LA VENTA BRUTA

El impuesto sobre la venta bruta debe abolirse tan pronto como los financiamientos de Obras Públicas lo permitan. Mientras tanto, su tasa debe reducirse al medio de uno por ciento, pues aunque este impuesto no es condenable en conjunto, representa una ruda carga sobre el ya considerable peso que grava a la población en general en sus gastos de vida. En adición lleva imbíbido ciertos problemas, como el de la recaudación sobre las importaciones y su cobro a numerosas pequeñas firmas comerciales, que nunca podrán ser satisfactoriamente resueltos. Expone también al gobierno el peligro de sufrir considerables fluctuaciones en sus ingresos durante los períodos anormales, ya sean de prosperidad o de depresión.

2.—IMPUESTO SOBRE EL TIMBRE NACIONAL

La mayoría de los impuestos agrupados bajo este nombre no compensan las dificultades que produce su cobro a la administración, ni la irritación que provoca entre los contribuyentes, sin que puedan justificarse, por otra parte, con ningún principio fundamental de tributación. Recomendamos, por tanto, que sean abolidos en mayoría, particularmente los impuestos sobre recibos, facturas, etc.

3.—LA LOTERIA

Desde un punto de vista puramente fiscal la Lotería es un medio poco satisfactorio de obtener ingresos. Su administración es muy costosa, y en tiempos de penuria como los actuales, cuando se necesitan fuentes que produzcan ingresos fijos, su retribución disminuye extraordinariamente. Es un impuesto que no tiene defensa como principio distributivo de imposición fiscal, y que en todo caso requiere el establecimiento de un control extremadamente estricto sobre el precio de venta al público de los billetes, cuya practicabilidad es muy dudosa. En cuanto a sus efectos económicos y sociológicos, son tan conocidos que no necesitan exponerse en este sumario. Aunque nuestro estudio sobre la Lotería s ha hecho sin ideas preconcebidas sobre su conveniencia o inconveniencia para Cuba el estudio de los hechos nos fuerza a la conclusión de que debe abolirse por ser uno de los componentes más vulnerables de la estructura fiscal de Cuba.

4.—IMPUESTO SOBRE TRANSMISION DE BINES INMUEBLES E HIPOTECAS

Recomendamos que la tasa del derecho real del 2 por ciento sobre transmisión de bienes se reduzca a un décimo del uno por ciento y que los impuestos sobre la constitución, modificación y cancelación de hipotecas sean abolidos. Desde un punto de vista administrativo esta recomendación no es necesaria, pues estos impuestos son relativamente fáciles de recaudar. Todo impuesto, sin embargo, sobre transmisiones de la propiedad es menos recomendable que un impuesto sobre la posesión real de bienes inmuebles en un país como Cuba, que se halla en período de desenvolvimiento económico. Más aun, el impuesto sobre las hipotecas, lo pagan en último análisis los deudores como tales. El impuesto sobre transmisión de la propiedad, no debe abolirse en su totalidad, pues el dato sobre el valor de las ventas obtenido mediante la imposición de esta tributación, puede ser de valiosa utilidad al gobierno como base para la administración del Impuesto Inmobiliario. (Véase el número 14).

55—LEY DE EMERGENCIA ECONOMICA

Los impuestos principales creados por la llamada Ley de Emergencia Económica, son:
(a) Impuesto sobre los sueldos jornales y honorarios profesionales,
(b) impuesto sobre las intereses de valores,
(c) impuesto sobre las utilidades de los comerciantes.
(d) el 2 por ciento sobre el valor de las facturas consulares.
(e) impuesto sobre las entradas de espectáculos,
(f) impuesto suntuario,
(g) impuesto sobre los radios.
(h) impuesto sobre la herencia, de nueva forma.

Aunque simpatizamos con el objeto para el que han sido creados los impuestos señalados con las letras a, b y c, y reconocemos el espíritu previsor de la tendencia que implican, creemos, sin embargo, que son perjudiciales en su presente forma, al menos, como medio de satisfacer la necesidad de implantar impuestos personales. La implantación de impuestos sobre la renta, subdivididos por clases s susceptible de producir considerable injusticia

Ocasiona las dificultades, administrativas que ya se vienen observando respecto a la imposición a los profesionales, a los pequeños comerciantes y sobre los dividendos de valores extranjeros, dificultades que son las mayores que se observan dentro del sistema tributario vigente.

Es imposible, en todo caso, lograr una distribución equitativa por este medio con vista a los demás impuestos que han de continuar rigiendo. Creemos que los contribuyentes estarían más satifecho y el gobierno más desembarazado, si se estableciera la fórmula indiciaria de impuesto general, sobre las rentas supuestas individuales. (Véase el número 16).

El dos por ciento sobre el valor de las facturas consulares es de hecho otro derecho sobre la importación de mercancías, y cómo creemos que ya los consumidores sufren un peso suficiente con los derechos arancelarios recomendamos su abolición, especialmente, en vista del trabajo administrativo que exije, porque un impuesto tan alto como un dos por ciento requiere una cuidadosa evaluación de todas las importaciones como esencial condición impositiva.

El impuesto sobre las entradas de espectáculos, el suntuario y el impuesto sobre los radios no merecen las dificultades con que se cobran ni la irritación que producen a los contribuyentes y al público. Si suelen defenderse como impuestos sobre las clases pudientes deben sustituirse con otros impuestos sugeridos en este sumario que darán el mismo resultado fiscal con menos trabajo. Recomendamos, pues la derogación de estos impuestos.

6.—IMPUESTO SOBRE LOS INTERESES DE LAS HIPOTECAS

A pesar de todos los esfuerzos legales en contrario, creemos que el presente impuesto del 4 por ciento sobre los intereses de las hipotecas (la mitad del cual ingresa en el fondo de Obras Públicas), la pagan, en realidad, no los acreedores o hipotecarios, sino sus deudores. Es lógico que ocurra de acuerdo con las leyes económicas. Lo detalles de su aplicación práctica parecen confirmar nuestras conclusiones. Como antes lo hedicho (véase número 4) no vemos ninguna razón para que los deudores hipotecarios paguen este impuesto como clase, aunque se trate de un impuesto de fácil administración. Este impuesto, junto con el de derechos reales, impide el desenvolvimiento de la propiedad, y aunque suele ser beneficioso en ciertos momentos, estimamos que es perjudicial a Cuba en la época actual. Recomendamos, por tanto, que este impuesto sea abolido tan pronto como un reajuste de los financiamientos de Obras Públicas lo permitan, urgiendo que su tasa se reduzca, mientras tanto, al dos por ciento requerido por la Ley de Obras Públicas.

7.—IMPUESTO SOBRE LA EXPORTACION DE DINERO Y MERCANCIAS

El impuesto de «un cuarto de un 1 por ciento constituye en la realidad un impuesto sobre todas las importaciones, y en la práctica si no en principio, impuesto todas las exportaciones. Por razones expuestas en detalle en el informe, recomendamos su abolición tan pronto como los financiamientos de Obras Públicas lo permitan.

8—IMPUESTOS SOBRE VENTAS A PLAZOS, SOBRE COMPAÑIAS NAVIERAS Y SOBRE SEGUROS

Estos impuestos, creados en lugar o para sustituir los impuestos sobre utilidades de ciertos tipos de sociedades mercantiles, merecen las siguientes recomendaciones:

(a) que el impuesto sobre ventas a plazos sea abolido (excepto, quizás, en cuanto a la venta de solares urbanos). Las firmas que ahora pagan este impuesto deben tributar por el impuesto sobre utilidades porque no existe razón que justifique imponer una carga especial sobre los que venden mercancias a plazos:

(b) el 3 por ciento sobre las compañías navieras debe reducirse «al medio» de uno por ciento, o a menos, pues aunque pudiera ser impracticable la imposición sobre sus utilidades, es claro que un impuesto de un 3 por ciento es una carga mucho mayor que un 10 por ciento sobre los beneficios que a la larga sería a la vez otra carga sobre el comercio internacional de Cuba.

(c) el 2 por ciento sobre las primas de seguros debe continuar en vigor con su presente tasa, (recomendando, sin embargo, que se haga un estudio más amplio que permita reducir esa tasa) pues aunque pudiera corresponder a una proporción mayor de un 10 por ciento sobre las utilidades, tal impuesto sobre las primas de seguros de vida, particularmente, en estos momentos, contribuye a distribuir la carga correspondiente a las clases más acomodadas. Conviene, sin embargo, no incurrir en el peligro de disminuir el crecimiento de los seguros; razón por la que aconsejamos que en el futuro se procure reducir la unidad impositiva actual aunque la falta material de tiempo los haya impedido ampliar este estudio del impuesto sobre las primas de seguros.

9.—IMPUESTOS MUNICIPALES

Si el impuesto sobre la Venta Bruta debe continuar en vigor aún a base del medio por ciento, debe en compensación suprimirse el impuesto municipal sobre el ejercicio de las industrias, las artes y los oficios. La erogación de estos últimos no influiría con la producida por el primeramente citado. En cambio, si el impuesto sobre la venta bruta pudiera abolirse en su totalidad, sugeriríamos la retención de estos impuestos municipales y otros de igual indole no mencionados en este informe, al menos, temporalmente,

II.—Retención de ciertos impuestos con determinadas modificaciones....

10.—DERECHOS ARANCELARIOS

No juzgamos aquí los derechos arancelarios en relación con la política proteccionista o de subsidio indirecto a la producción nacional. Ese aspecto es ajeno a la índole de nuestro estudio. Los juzgamos exclusivamente como ingresos tributarios. Debemos, pues señalar el hecho de que los derechos que afectan a los artículos de primera necesidad son demasiado elevados: fluctúan entre el 25 y el 45 por ciento del precio de venta al detalle de esos productos alimenticios esenciales en ciertos casos, resultado que merece compararse con la imposición de sólo un 5 por ciento de recargo sobre artículos de lujo. Igual desproporción existe respecto a determinados renglones de ropa y de los materiales para su confección. Los derechos recaudados sobre los artículos alimenticios en el año fiscal de 1929-30 constituyeron una suma mayor que la obtenida por concepto de las recaudaciones combinadas de los impuestos denominados «contribuciones a bancos y sociedades, derechos reales, timbre nacional e impuestos ordinario sobre el azúcar». Nos permitimos indicar, por tanto que a menos que más importantes y futuros resultados no parezcan rápidamente obtenerse con la actual política protectora, se reduzcan los derechos sobre esta clase de mercancías en la más amplia proporción posible. Sugerimos, más aún que el presente desenvolvimiento del Arancel no lleve a un fin determinado con la mayor rapidez posible y que toda la tarifa de derechos quede de una vez establecida, cualquiera que pueda ser la base que se adopte, pues los constantes cambios de las unidades de adeudo arancelario destruyen la iniciativa mercantil provocando en escala descendente, la paralización comercial e industrial del país.

11.—IMPUESTOS DEL EMPRESTITO DE SPEYER; AGUAS MINERALES, CERVEZAS, LICORES, TABACOS Y CIGARROS

En vista de que estos impuestos sobre tabacos y sus derivados, bebidas alcoholizadas, etc., no pueden derogarse hasta que no se haya cancelado en totalidad el Empréstito del gobierno con Speyer and Co., lo único que podemos hacer es estudiar (a) la tasa de dichos impuestos; (b) el método de cobrar el impuesto sobre licores. Ambos extremos envuelven interpretaciones legales de los contratos de empréstitos que no estamos llamados a darlas. Pero desestimando este aspecto legal por el momento, recomendamos que en tiempos normales la tasa de estos empréstitos debe ser la misma que regía antes de que se pusiera en vigor la Ley de Emergencia Económica basándose en el principio general de que esta clase de impuestos especiales tal como rigen ahora son contrarios a la equidad impositiva o tributaria, afectando, como así sucede, a un grupo especial de productores, y siendo bastante gravoso, a grupos determinados de consumidores. Esta opinión se refiere preferentemente a todo aumento de la tasa vigente desde antiguo. En cuanto al cobro del impuesto sobre licores ya se ha comprobado que el primitivo método de cobrarlo en las destilerías fué poco satisfactorio. Hemos dedicado mucho tiempo a estudiar este problema. Separadamente del análisis detallado que se halla incluso en el Informe general, creemos que este problema tan complicado de por sí desde el punto de vista técnico, debe ser objeto de más amplio examen por varios expertos entre los que en Cuba han tenido larga familiaridad con el problema. Recomendamos que este nuevo examen se haga sin demora. Mientras tanto, recomendamos, por nuestra parte, que los impuestos sigan en vigor cobrándose en las destilerías en vez de imponerlos en las fábricas de licores para darle oportunidad de probarse por sí mismos. Recomendamos también que en épocas normales, al menos, la tasa sea alrededor de cuarenta centavos (40) por litro de alcohol y de treinta (30) por litro de aguardiente; tasas que pueden equivaler a las tasas sobre licores que se hallaban en vigor con anterioridad a la Ley de Emergencia Económica. Finalmente, queremos hacer constar que la mayoría de las quejas que se oyen de tiempo en tiempo prediciendo la destrucción potencial de la industria alcoholera por culpa de estos tributos, es exagerada, puesto que el alcohol desnaturalizado se halla exento de impuesto.

12.—IMPUESTOS SOBRE LA GASOLINA Y TRANSITO DE VEHICULOS

Aunque las tasas de estos impuestos son elevadas, comparadas con las que rigen en algunos sectores de los Estados Unidos, debe reconocerse que el valor de lo que los contribuyentes recibieron en cambio (es decir, la Carretera Central) es también considerable. Suponiendo que estos impuestos deberían producir una proporción determinada del costo, sus intereses, reparaciones, etc., hallamos que estos impuestos que pagan los dueños de vehículos, representan menos de la mitad de los correspondientes al disfrute de la Carretera Central. Esta proporción no es sólo aplicable en cuanto a cualquier costo normal de mantenimiento calculable. No se trata pues de una proporción exagerada.

Recomendamos por tanto que la tasa actual del impuesto sobre la gasolina se mantenga como está, así como la recaudación por concepto de licencias para tránsito de vehículos. Recomendamos, no obstante, que se reajuste la escala de imposición de este último impuesto, de modo que los vehículos ligeros paguen menos que los pesados, cuya tasa, por el contrario, debe aumentarse. Reconocemos que la gasolina para otros usos no debía tributar, pero teniendo en cuenta las dificultades administrativas que surgirían si se tratara de distinguir entre la gasolina empleada como combustible para motores de vehículos y gasolina que se usa para una variedad de otras cosas, estimamos más conveniente que no se haga cambio alguno por el momento.

13.—OTROS IMPUESTOS

En obsequio a la brevedad, debemos condensar nuestras recomendaciones referentes a otros impuestos comprendidos bajo esta designación.

(a) Recargos Arancelarios de la Ley de Obras Públicas. Retener estos tributos como están.

(b) Impuestos sobre utilidades mineras. Mantener la actual tributación sobre minas con tasa analoga a la de los demás, sujeta sin embargo, a un estudio más cuidadoso por parte de la Secretaría de Hacienda, tratando de hallar alguna otra forma recomendable de imposición para esta clase de empresas. La tributación de las minas por concepto del Impuesto Inmobiliario también presenta problemas especiales que resolver.

(c) Derechos de Mejoras de Puertos. Retener este impuesto siempre que se dedique la recaudación al mejoramiendo de los puertos; de lo contrario, abolirlo.

(d) Impuestos sobre el azúcar. Retener el impuesto ordinario de diez centavos por saco, por las razones expuestas en el Informe; derogar el impuesto extraordinario, que aunque no se halla en vigor actualmente, pudiera pretender aplicarse en el futuro.

III.—IMPUESTOS NUEVOS O AMPLIADOS

En la Sección I hemos tratado de la abolición o disminución de ingresos existentes. Por razones que exponemos más adelante, recomendamos que las pérdidas resultantes se compensen principalmente de las siguientes tres fuentes de ingresos: Impuesto Inmobiliario, Impuesto sobre las Herencias e Impuesto Indiciario sobre la Renta Individual. Estas tres fuentes unidas producirían en un año normal casi $30.000.000 más de los que produjeron en el año 1929-30 el Impuesto Territorial y los impuestos sobre las herencias.

14. IMPUESTO INMOBILIARIO

Nos damos cuenta de que en épocas de depresión como la actual, los propietarios de bienes inmuebles, al igual que otros contribuyentes, se resienten del peso de la tributación; aparte de que aún en épocas normales la tributación representa una carga nada despreciable. El peso de la carga contributiva, sin embargo, es, en gran parte, materia relativa y es preciso analizar los sistemas tributarios en su totalidad, con la debida perspectiva. Recuérdese que el impuesto global de carácter municipal y provincial, recargado por el impuesto adicional para el Fondo Especial de Obras Públicas produjo en 1929|30 unos $13.000.000 que es una cantidad menor que la de los derechos arancelarios recaudados por concepto de productos alimenticios exclusivamente ($14.000.000) menor que la recaudación por concepto del impuesto sobre la Venta Bruta ($16.000.000) y tan sólo ligeramente tres veces mayor que la recaudación neta de la Lotería 4.000.000. Parece evidente por tanto, que existe a "prima facie" un caso favorable a la imposición de una tributación relativamente mayor que grave a la propiedad inmobiliaria en general; y especialmente si se tiene en cuenta el hecho de que muchos de los servicios que el gobierno presta se reflejan directamente en el valor de las propiedades. Aunque muchos propietarios no sean ricos, y parte de la imposición pueda ser transferida por ellos a sus inquilinos o arrendatarios, los propietarios de bienes raíces en conjunto, al fin y al cabo, se hallan en mejor disposición de sufrir la cantidad proporcional del gravamen contributivo que toda la masa o que las clases más pobres que hoy sufren, por lo menos, parte de la tributación vigente sobre la venta bruta, algunos de los impuestos del timbre y muchas otras sisas. Debe recordarse que nuestras recomendaciones incluyen la abolición o rebaja de ciertos impuestos que ahora gravan directamente la propiedad. Finalmente, los propietarios, en el conjunto de consumidoes, se hallan gravados por los impuestos sobre las ventas brutas, los impuestos del timbre, etc., cuya abolición o reducción recomendamos. A estos hechos se pueden agregar otras consideraciones. El impuesto sobre la propiedad no necesita probarse desde un punto de vista fiscal, como más lucrativa fuente de ingresos que los impuestos que revelamos o cuya reducción recomendamos. Más lucrativo significa que fluctúa menos de año en año porque las rentas suben o bajan con más lentitud que las ventas brutas del comercio o de la industria, y salvo en los tiempos más extraordinarios, oscilan menos en una u otra dirección; siendo, a la vez, menos costosa su recaudación. Por tanto, la necesidad de elevar en Cuba los impuestos sobre la propiedad inmobiliaria es, en nuestra opinión, decisiva. Creemos y recomendamos que el impuesto sobre la propiedad inmobiliaria está llamado a contribuir con unos $30.000.000 en años normales; pero sujeto a las siguientes condiciones:

1. Un análisis concienzudo de la propiedad inmueble debe hacerse inmediatamente: un catastro, bajo la dirección de alguna persona que tenga larga experiencia práctica en el amillaramiento de las propiedades. Este trabajo tomará, por lo menos, algunos meses y puede costar algunos cientos de miles de pesos; pero teniendo en cuenta los millones que ha de producir en años futuros, el dinero sería bien invertido, resultando relativamente pequeño su costo. Además, dada la bien conocida variación en el amillaramiento que hoy tiene la propiedad de localidad en localidad, y aun entre parcelas centro de la misma localidad, aquel análisis es absolutamente esencial si se quiere evitar toda posible injusticia que exista hoy bajo el presente régimen tributario.

2. La tributación debe en parte constituir una fuente de ingresos para el Gobierno central. Para esto es esencial que el gobierno central, por medio de una Dirección creada con ese propósito. controle el amillaramiento del impuesto. Cada municipalidad, a base de lo que al gobierno central produzcan los amillaramientos por localidad, puede crear la proporción municipal suplementaria. "A" pagará el 14 por ciento a la oficina recaudadora del gobierno central, 10 por ciento para el gobierno central y el 4 por ciento para la municipalidad; mientras el contribuyente en la municipalidad "B" pagaría el 10 por ciento mas el 3 por ciento o el 5 por ciento u otra porción suplementaria que la propia municipalidad estimara adecuada. Así, dentro de límites razonables, la municipalidad percibiría lo que deba corresponderle de la parte que percibe el gobierno nacional. Una cantidad correspondiente al 2 por ciento iría a engrosar el Fondo de Obras Públicas.

3. Toda tierra desocupada, ya se trate de terreno urbano o rural, debiera estar sujeta a un impuesto, tomando el 5 por ciento de su valor como base rental. Para una detallada discusión de este punto referimos al lector el Informe completo.

En tanto no se haga el análisis completo de la propiedad no será posible estatuir exactamente qué tasa sería necesaria para obtener ingresos por la cantidad de $30.000.000 en tiempos normales. Creemos, sin embargo, que no se hallará lejos del 15 por ciento de la renta bruta.

15.—IMPUESTO SOBRE LAS HERENCIAS

Recomendamos que la escala de tasa progresiva de la presente ley de impuestos sobre las herencias se ajuste para que produzca unos $3.000.000 anualmente. Sin sugerir una escala exacta de tasas, recomendamos que las más bajas en la escala de la ley vigente se aumenten, puesto que resulta que de acuerdo con dicha ley el grueso de las herencias sólo paga un 6% o menos. Es esencial para el gobierno obtener los servicios de abogados competentes que auxilien a sus funcionarios administrativos en la modificación de la ley vigente y quizás de ciertas otras leyes que no son precisamente de carácter fiscal, de manera que se haga más difícil evadir este impuesto.

16.—IMPUESTO INDICIARIO SOBRE LA RENTA

Las consideraciones que nos han llevado a recomendar este impuesto, el único completamente nuevo dentro de nuestro plan, no podrían explicarse adecuadamente en este sumario. Creemos que a los contribuyentes cubanos les desagradaría una ley creando un impuesto sobre la renta personal de carácter inquisitivo y complejo, basado en la investigación detallada de las rentas de modo que el impuesto fuera exacto y específico. Un impuesto así requiere y produce tremendas dificultades administrativas y presupone la existencia prolongada de continua tradición fiscal, que rara vez hallamos en las comunidades industriales económicamente menos desenvueltas. Por otra parte un impuesto personal que grave al individuo en su situación económica general, sería, sin duda, indispensable en Cuba, si Cuba quiere tener un sistema tributario equitativamente distribuído su gravamen. Hemos llegado, pues, a la conclusión de que este impuesto sobre las rentas individuales debe ser de carácter indiciario o de determinación indirecta, tal como ha sido establecido en Bélgica y Grecia. Momentáneamente al menos debe ser así, Tomando en cuenta la necesidad de su simplificación, el mejor criterio impositivo sería, a base de la «situación económica individual» la renta pagada en propiedad alquilada, o en el caso de que la habiten sus dueños, a base del valor en renta. Los fundamentos esenciales del impuesto son los siguientes: (a) la vivienda-unidad sería la unidad impositiva; y su renta, la base del impuesto. (Exactas definiciones se hallan en el Informe general). (b) Esta renta se multiplica por un coeficiente progresivo (4 para las viviendas que sirvan de unidades mínimas rentales. hasta sobre 8 para las mayores) con el fin de llegar a un promedio anual de renta indiciaria personal; (c) de esta base de renta indiciaria básica se deducen ciertas sumas como concesiones por concepto de matrimonio o condición de dependencia; (d) al resultado neto del impuesto base se le aplica una tasa progresiva que será cuatro veces tan elevada para el contribuyente más rico como para el más pobre. Esta tasa exacta no puede conocerse ni aplicarse hasta que el empadronamiento de la propiedad no se halle terminado; pero sugerimos que la tasa más baja fluctúe entre un 2% y 4%; y la más alta entre un 8% y un 16%. (c) Toda unidad o propiedad que produzca menos de $248 al año estará exenta del impuesto. (f) Los inquilinos o arrendatarios—y no los propietarios—serán responsables del pago del impuesto. De este modo el impuesto no será nunca un gravamen sobre la propiedad.

El lector, sin duda, pensará en los muchos problemas relacionados con este plan; pero debemos referirlo de nuevo al Informe general. El punto que queremos hacer resaltar aquí es que no tiene importancia que la renta indiciaria no sea en cada caso la verdadera renta exacta. El punto esencial de este impuesto es el de que se trata de un impuesto personal graduado en bruto, de acuerdo con la capacidad de pagarlo conservando la virtud de ser de relativa simplisidad su administración, siendo por consiguiente de los contribuyentes.

17.—IMPUESTO SOBRE LAS UTILIDADES MERCANTILES

Recomendamos que el impuesto vigente sobre las sociedades anónimas y sobre ciertas otras empresas comerciales no anónimas (Tarifa Cuarta, Capítulo Sexto, Ley de Emergencia Económica) se mantengan en vigor, con ciertas modificaciones incluyendo un aumento del antiguo 6% y del 8% al 9% al 10% en épocas normales, así como sobre todas las sociedades o compañías colectivas o en comandita, sean o no por acciones. A la vez debiera aumentarse el descuento en las dpreciaciones con más estrictas disposiciones para la rápida devolución de los excesos que resulten del cobro de dichos impuestos. Lo que en Cuba se llama «cantidades cobradas de más». Nos damos cuenta de que el impuesto sobre utilidades ha producido considerables perturbaciones, pero deseamos llamar la atención hacia el hecho de que no ha estado en vigor el tiempo bastante para permitir juzgarlo en sus resultados en períodos económicos más normales. Este impuesto por otra parte, con la ampliación con que lo recomendamos más arriba en conjunción con el impuesto sobre las propiedades, ofrece la oportunidad de llegar a obtenerse su producción completa o total, pues tratándose de un mipuesto rigiendo en Cuba sobre personas residentes en el extranjero se rfleja también sobre los residentes sin que prácticamente pueda controlar aquellos no residentes el gobierno cubano directamente. Con la ampliación que le recomendamos la tributación sobre utilidades llegaría además a extenderse a los no residentes y formaría un legítico complemento del impuesto sobre la renta individual, como acontece en los países de moderna estructura económica. Hay otras alteraciones que se hallan incluídas en el cuerpo del Informe general.

IV. RECOMENDACIONES VARIAS

18. PAGOS DE LOS AYUNTAMIENTOS AL GOBIERNO CENTRAL

Los gobiernos municipales (en la Habana, el Distrito Central) se hallan en la actualidad gravados por un sistema que les exige cobrar lo que pagan los contribuyentes, sólo para ingresarlos o en el gobierno central o nacional o en los gobiernos provinciales. Por ejemplo: el 10 por ciento de sus ingresos totales van al gobierno central a satisfacer gastos por concepto sanitario que se suponen causados por los gobiernos locales; un 3 por ciento de la recaudación total se destina a becas escolares; mientras el cobro del impuesto sobre licencias de vehículos, los impuestos sobre las rentas de la propiedad y todos los impuestos provinciales (que son simplemente recargos sobre los impuestos municipales) se administran por las municipalidades. Consideramos que el porcentaje numérico de todo el conjunto aplicable a cada unidad impositiva igualmente, es arbitrario e ilógico. Consederamos, por consiguiente, que las municipalidades deben ser relevadas de este peso de imposición tributaria administrativa tanto como sea posible, sin lesionar las posibilidades de que se desenvuelvan como unidades de gobierno propio de carácter local. Recomendamos, en tal virtud que el 10 0|0 del contigente sanitario y el 3 0|0 para becas sean abolidos, debiendo el gobierno central pagar sus gastos de sus propios ingresos.Recomendamos, además, que el impuesto de la Ley de Obras Públicas sobre una renta vease 14 y quizás también el impuesto por concepto de licencia sobre vehículos se cobren directamente por el gobierno central en vez de seguir cobrándolos las municipalidades. En cuanto a los gobiernos provinciales, si deben continuar, sugerimos la posibilidad de atender a sus gastos con ingresos del gobierno nacional antes de que con impuestos municipales, ya que la influencia de los gobiernos provinciales sobre los municipios y la vida local no parece que sea muy grande. Si estas recomendaciones hubieran estado en vigor en el año fiscal de 1929-30 los municipios hubieran reanudado sólo $15,800,00 en vez de $25.300,000 que recandan ahora, para sus propios gastos, con destino a los gobiernos provinciales y el gobierno nacional. .....

19. INGRESOS QUE NO SON PRODUCTOS DE IMPUESTOS

Brevemente, recomendamos lo siguiente:

(a) Servicio Postal, telefónico y radio-telegráfico. Permítase hacer un estudio concienzudo para determinar qué clase de servicio de correo es el responsable al menos de la mayor parte del déficit actual; y trátese de llegar a un arreglo razonable con compañías privadas en cuanto al impuesto destructor creado por la Ley de Emergencia.

(b) Propiedades del Estado. Se debe aumentar el esfuerzo para localizar y reclamar los pagos desfalcados por concepto de censos propiedad del Estado, estableciéndose una base apropiada de compensación por los bienes raíces poseídos por el Estado que han venido siendo usados privadamente con rentas inadecuadas o quizás sin pago de ninguna renta. Esto es, sin duda, un punto en extremo importante.

20. FONDOS ESPECIALES

Recomendamos que lo más rápidamente posible el gobierno abandone la práctica de alimentar fondos especiales por concepto de caridad, fomento del turismo, fomento del tabaco, etc, por el procedimiento de impuestos especiales. El producto de los impuestos de año en año tiene poca conexión con las exigencias de la caridad, etc., debiéndose suplir estas actividades, según su mérito, con ingresos consignados para ese objeto en los presupuestos.

21. MATERIAS ADMINISTRATIVAS

Se recomiendan ciertos cambios en la administración de los impuestos. (Detalles esenciales se hallan en el Informe general). (a) Vigorización de las leyes y reglas del Servicio Civil y estricta observancia de ellas, especialmente en la admisión de empleados en la Administración de Rentas, y eventual y completa separación del departamento de administración de impuestos (pero no de toda la Secretaría de Hacienda) de toda dependencia cualquiera que sea del gobierno que se halle en el poder, convirtiendo así a los principales jefes de impuestos en funcionarios casi tan automáticos como los del Poder Judicial, siendo entendido, desde luego, que los contribuyentes podrán siempre recurrir ante los tribunales.

(b) Creación de una nueva Dirección encargada de administrar el Impuesto Inmobiliario y el Impuesto Indiciario sobre la Renta; y abolición de la Dirección del Fondo de Obras Públicas como departamento separado de modo que su funciones queden distribuidas entre otras Direcciones sobre una base funcional y todos sus empleados se hallen dentro del Presupuesto General.

(c) Creación de un departamento de estadística dentro de la administración de impuestos ampliamente compuesto de funcionarios competentes, para trabajar incesantemente en reconstruir y copilar los datos obtenidos en el cobro de los impuestos de manera que los estudios futuros del sistema se puedan hacer con la necesaria información estadística facilmente accesible.

Adjunto se hallará un cuadro, con cálculos aproximados, de los ingresos que se lograrán mediante esta nueva tributación. Probablemente sería la misma suma de ingresos fiscales que se obtuvo durante el año de 1929-30, que fué un año más normal. En este cuadro, ordenada por su relativa productividad, se hallarán también las fuentes llamaddas a producir aquellos ingresos. Estas fuentes, por orden de importancia, son: Derechos arancelarios, Impuesto Inmobiliario; Impuesto Indiciario sobre la Renta; Impuestos sobre las utilidades; Impuesto sobre la gasolina; Impuestos del Empréstito Speyer, incluyendo los impuestos sobre licores, impuesto sobre las herencias; sobre el azúcar; ingresos postales; impuestos sobre circulación de vehículos; impuestos municipales e ingresos misceláneos.

UN RECITAL DE CANDIDO POSADA EN LA «EUTERPE»

SANTIAGO DE LAS VEGAS, febrero 9. DIARIO, Habana.

Esta noche, ante selecto auditorio, dió su anunciado recital poético el joven y notable bardo Cándido Posada. El acto se efectúo en los salones de la Agrupación Artistica «Euterpe». Hizo la presentación de Posada, el señor Luis Pérez, director del «Heraldo Santiaguero», elogiando la labor intensa del autor de «Claveles sentimentales», artista cuyo molde se ha fundido en la tenacidad.

Seguidamente, el poeta Posada comenzó a desgranar sus versos, que fueron aplaudidísimos. Así, «A un querubín», «Vehemencia», «Raza heroica» y tantos otros.

Corresponsal.

BARCOS QUE SE ESPERAN

FEBRERO 10
Calamares, de Miami; Volendam, excursionista; Pastores, de Puerto Limón; President Hoover, de S. Francisco.

FEBRERO 11
Alcántara, excursionista; S. Elisa, de San Francisco; Cuba, de Cayo Hueso; Orizaba, de Veracruz.

LOS FONDOS DEL BAILE DEL DEPENDIENTES PARA AYUDAR A LA CIUDAD DE SANTIAGO

La Comisión de Recreo y Adorno de la Asociación de Dependientes, en reunión celebrada anoche, tomó acuerdo en el sentido de que todo lo que se recaude en el baile anunciado para el próximo día 23 de los corrientes, bajo la denominación de «Noche Cubana», pase a engrosar los fondos destinados a socorrer a los damnificados por los terremotos registrados en Santiago de Cuba.

Magna contribución a la obra altruista, que ha de merecer grandes plácemes.

M.E.C.D. 2016

SEGUIA DERIVANDO HACIA ABAJO EL MERCADO DE VALORES DE NUEVA YORK, AYER

"ES PREFERIBLE PARA LA VIDA DE CUBA QUE SE DESTRUYA EL AZUCAR EXISTENTE, NO LA CAÑA"

El Sr. S. L. Maduro, en el escrito dirigido a Mr. Chadbourne, da, como única solución al problema de Cuba, la zafra libre. La supervivencia del más capaz y la ley de la oferta y la demanda

El señor S. L. Maduro, miembro del Comité Ejecutivo de la Asociación Nacional de Colonos de Cuba, ha dirigido una interesante comunicación a Mr. Thomas L. Chadbourne, refiriéndose a la que éste dirigió en días pasados a dicha colectividad en relación con la carta del presidente de la misma, señor Walfredo Rodríguez Blanca. Ofrecemos a continuación copia del documento de referencia por medio del cual el señor Maduro ratifica que la única medida constructiva en el problema azucarero, es la zafra libre.

He aquí la copia:

Sr. Thomas L. Chadbourne.
Hotel Nacional.
Presente.

Estimado señor Chadbourne.

El contenido de su carta de fecha 2 de febrero, dirigida a la Asociación Nacional de Colonos, refiriéndose a la de nuestro Presidente de fecha 19 de enero, puede compendiarse en pocas palabras. Usted insiste en su papel de reformador de las leyes económicas naturales. Apoya usted la defensa de su plan en la tesis: «Depresión mundial». No parece que haya usted vuelto en sí de su sueño de «conseguir la implantación del orden en medio del caos», sueño que está revistiendo todas las características de una verdadera pesadilla. Y por último, según la orientación de su lógica, algo confusa, llega usted a la conclusión de que «el valor de la caña existente hoy, es nulo» y, por lo tanto, el colono nada pierde con que su caña sea destruida.

Desconociendo estos modernos conceptos económicos, se nos hace sumamente difícil aquilatar su punto de vista. Es nuestro criterio que el azúcar que está por hacerse, es mucho más importante para Cuba, como nación, que el ya hecho. Es preferible para la vida nacional de Cuba que se destruya el azúcar existente y no la caña. No pertenece la caña tan sólo al colono, sino también a los obreros, cuyo sustento depende de ella y toda la estructura económica de Cuba y los jornales que se pagan por la asistencia, corte y tiro de esta caña constituyen el eje alrededor del cual gira toda al estructura económica de Cuba.

Usted todavía piensa que nosotros somos los que nos forjamos una utopía al pedir tan sólo que se supriman todas las medidas artificiales que han estado impidiendo el desenvolvimiento natural de nuestra economía. Podemos asegurar a usted que los ensayos de restricciones artificiales, que han culminado en la ya famosa Convención de Bruselas nos han convencido firmemente de que todos y cada uno de los interesados debieran dirigir individualmente su propio negocio. Nuestro único anhelo es ser restituídos como jefes y administradores de nuestras propiedades y no deseamos la inmiscución de promotores de planes en nuestras actividades económicas. ¿Es acaso mucho desear que cada uno se ocupe de sus propios asuntos? Si nuestra suerte es sucumbir, que nos sobrevenga luchando por la existencia, y no mal defendidos por medio de convenios seudo internacionales, susceptibles de convertirse en pedazos de papel.

Esperamos que usted, después de nuestra junta en el Hotel Nacional, se habrá dado cuenta de que los colonos saben pensar por sí y que no están instigados ni ayudados por elementos extraños, siendo su causa muy sólida y sobradamente justa.

Podemos llevar la frente alta y nuestro grito de guerra, hasta el final, será: «Abajo restricciones y toda medida artificial».

Hay una hebra de oro entretejida al través de todo el texto de la carta de nuestro presidente a usted, y tal parece que usted no la ha apercibido: «la supervivencia del más capaz y la ley de la oferta y la demanda son las únicas panaceas conocidas a través de la historia de la economía aplicables a la cura de males económicos». Si este principio le es a usted desconocido, tarde o temprano usted tendrá que enfrentarse con la verdad. Es de deplorar que sólo Cuba sea la que sufra castigo tan severo como injusto por el hecho de haberla obligado tontamente a desviarse de esas leyes económicas naturales.

La administración de su plan de usted resulta a la verdad una carga pesada, por lo que cuesta. Puede probarse fácilmente que un saco de azúcar, calculado al principio de su plan en $4, costará bastante más al final de los cinco años. Es evidente que hubiera sido más barato destruir ese azúcar que conservarlo durante cinco años. La ley de estabilización concede $666,666 para gastos de administración de su plan durante los cinco años. Se nos ha informado que esa cantidad ha sido gastada en un solo año de vigencia del plan Chadbourne.

El hecho de eliminar la tercera parte de la producción del principal artículo de un país dentro de un año, es la única causa de las condiciones caóticas en que Cuba se encuentra, no sólo en lo que afecta a su industria azucarera, sino también a nuestra vida nacional en general. Si la supervivencia del más capaz manejara el timón, la producción universal se hubiera nivelado automáticamente, pero dándoles tiempo suficiente a los interesados, cuyo negocio se perjudicaba, para poder procurarse otro «modus vivendi».

Al tratar usted de la pérdida de dinero invertido en caña, omite usted intencionalmente establecer comparación entre Cuba y los otros signatarios de la Convención de Bruselas. El doctor Hartman expone en su carta del 14 de diciembre de 1931, que usted le indicó repetidamente que Cuba podía dejar en sus campos caña sin cortar de un año a otro. Si los demás signatarios no estaban en condiciones de hacer lo mismo que de Cuba se exigió, ¿no cree usted que hubiera sido más legal y más comercial haberles exigido otra clase de sacrificios en compensación? Tal como se han desarrollado las cosas, solamente Cuba ha aceptado toda clase de sacrificios, ya que los javaneses no opinan como usted que «el valor de sus cañas existentes, es nulo». Parece que Cuba debe arrodillarse e implorar favores, a pesar de ser la única que está obligada a dejar caña en sus campos sin cortar. ¿Es posible que no haya ningún punto en la letra de la Convención de Bruselas que favorezca a Cuba? Los hechos han demostrado, sin asomo de duda, que la letra y el espíritu de dicho convenio no pueden ser considerados por usted en su capacidad de abogado que defiende los intereses de Cuba, como un blasón.

En cuanto al convenio de caballeros con los productores americanos y sus posesiones insulares, usted insinúa en su carta del 2 de febrero a nuestro presidente, que fué el doctor Viriato Gutiérrez quien hizo una oferta en ese sentido a aquellos productores. Usted consigna en su carta al doctor Hartman de 21 de diciembre que «existe la tendencia de aumentar la producción de Puerto Rico y Filipinas que hace surgir un gran problema en el ánimo de Cuba en cuanto a la validez del titulado Convenio Americano de Caballeros y ha causado una grave agitación en Cuba clamando por que todo el programa sea descartado en vista de que dicho «pacto de caballeros» no se está cumpliendo. Salta a la vista que en cuanto al pacto de caballeros juega usted magistralmente con las palabras. El discutirse la validez de una medida implica tácitamente que esa medida existe. Sin embargo, el señor Powell, durante su visita a la Habana dijo enfáticamente que no sabía de la existencia de semejante pacto de caballeros. Por otra parte, tanto Hawaii como Puerto Rico han aumentado su zafra el año pasado y ya se anuncia que las aumentarán aún más este año. No debemos olvidar que el llamado pacto de caballeros era la llave, el fundamento de sus argumentos en favor de su tan debatido plan.

El presidente de nuestra Asociación no se encuentra solo al opinar que las reglas de la Corporación no son equitativas para los colonos. El señor J. R. López Oña abunda también en esta opinión toda vez que al proponerse la modificación de la Regla 19, hace constar que «esta Regla sufre sustanciales modificaciones en su título y contenido, modificaciones necesarias en virtud de la experiencia adquirida en el pasado año, en que muchos ingenios cometieron toda clase de desafueros y abusos contra los colonos y que no es posible concebir que se toleren en lo futuro, convirtiendo al colono en prácticamente un esclavo económico del ingenio.

Cuba debe tomar medidas que devuelvan la confianza a los mercados de azúcar y faciliten libre ejercicio de la ley de la oferta y la demanda. Las restricciones de zafras no pueden aplicarse equitativamente bajo ningún método, porque las condiciones de los ingenios son completamente disímiles, así pues debiera darse libertad de acción a la iniciativa y empresa individuales. Cuanto antes se haga esto, mejor. De esta manera llegaríamos a condiciones normales más rápidamente que por medio de decretos u otra clase de control. Todo aquel que esté interesado en el bienestar y prosperidad de Cuba, debe cooperar hacia ese fin.

En conclusión: la única medida constructiva es la de «zafra libre». Cualquier otra medida artificial, solamente pospondría la nivelación, y posponer la solución definitiva causará a Cuba mayores perjuicios que a cualquier otro signatario de la Convención de Bruselas.

Nuestro presidente, el señor Walfredo Rodríguez Blanca, que tan valientemente defiende nuestra causa, contestará directamente su carta, tan pronto como sus múltiples ocupaciones se lo permitan. Mientras tanto, al considerar que los argumentos expuestos en su carta de usted requieren pronta respuesta en estos momentos de honda incertidumbre he determinado por mí y ante mí dirigirle la presente para confirmar nuestras opiniones antes expuestas.

De usted atentamente,

Asociación Nacional de Colonos de Cuba.

S. L. Maduro,
Miembro del Comité Ejecutivo.

THE TRUST COMPANY OF CUBA

CONVOCATORIA

Como Trustees de la emisión de bonos de segunda hipoteca sobre el Central Algodones que se hizo por $390,000.00, según escritura de 15 de marzo de 1918, ante el Notario Dr. Oscar A. Montero, citamos a los tenedores de bonos para una junta general que habrá de celebrarse el día 14 del próximo mes de marzo, a las tres de la tarde, en nuestras oficinas calle del Obispo número 53, con objeto de adoptar acuerdos respecto a los intereses que devengan esos bonos.

Habana, Febrero 8 de 1932.

THE TRUST COMPANY OF CUBA
ROGELIO CARBAJAL
Vice-Presidente.

Cotizaciones

FEBRERO 9

LA PESETA	EL FRANCO
española se cotizó hoy al CIERRE del mercado a razón de	francés se cotizó hoy al CIERRE del mercado a razón de
12 PESETAS	25 FRANCOS
93 66 Por DOLLAR	57 Por DOLLAR

CLEARING HOUSE

Fenebrero 9.

Las compensaciones efectuadas hoy entre los Bancos asociados al Habana Clearing House ascendieron a

$1.524,732.19

MERCADO GANADERO

LOS PRECIOS EN PIE

Precios pagados por compradores en los mercados de origen:

El vacuno

En Oriente, de dos y medio a tres centavos con el 5 por 100 de descuento.

En Camagüey, de dos y medio a tres centavos con el 5 por 100 de descuento en la finca y sin descuento en la ciudad.

En Las Villas, de dos y medio a tres centavos con el diez por ciento de descuento.

De Pinar del Río, de dos y medio a tres y medio centavos, pero pesado y entregado en los mataderos de esta capital.

El lanar

El lanar, de dos y medio a cinco centavos.

De cerda

Del país, de siete a siete y medio centavos.

MATADERO DE LUYANO

En el Matadero de Luyanó se sacrificaron las siguientes reses:

De vacuno	90
De cerda	77
De lanar	20

Los precios que rigieron en el Matadero de Luyanó fueron:

Vacuno: de 13 a 15 cts. el kilo.
Cerda: de 28 a 40.
Lanar: de 25 a 40.

MATADERO INDUSTRIAL

En el Matadero Industrial se sacrificaron las siguientes reses:

De vacuno	179
De cerda	79
De lanar	26

Los precios que rigieron en el Matadero Industrial fueron:

Vacuno: de 13 a 15 cts. el kilo.
Cerda: de 28 a 40.
Lanar: de 25 a 40.

SE OPONEN LOS NAVIEROS A UNA ORDEN DADA POR EL CAPITAN DEL PUERTO, QUE LES ES PERJUDICIAL

Se reunió ayer en la Cámara de Comercio Cubana la Sección de Navegación de dicha corporación, protestando de la prohibición de transportar a tierra el pasaje en las lanchas de la empresa

A las cuatro de la tarde de ayer se reunió en la Cámara de Comercio Cubana la Sección de Navegación de dicha corporación. Entre otros varios asuntos se trató de la reciente disposición dictada por el capitán del puerto de la Habana prohibiendo que los buques transporten a tierra pasajeros en sus propias lanchas, las que, como es sabido, no tributan en el país, y ordenando que se utilicen las matriculadas en el Municipio y en la Capitanía del Puerto.

Se acordó recomendar que se suspenda dicha orden, dada la actual situación por que atraviesan las compañías de vapores, que se encuentran agobiadas por el pago de numerosos impuestos y que, debido a la seria depresión económica mundial, se ven obligadas a reducir muy apreciablemente el costo de sus fletes y pasajes. Se acordó, también, hacer notar a la autoridad del puerto competente que, de aplicarse la orden referida, las compañías de vapores tendrían que compensar los mayores gastos imprevistos de los turistas, que viajan por un precio fijo que comprenden todos los gastos, reduciendo sus tarifas o pagando el transporte de los pasajeros a tierra en lanchas matriculadas, lo cual representaría una pérdida muy apreciable e insostenible, dadas las circunstancias existentes. Sostienen, además, los navieros que la orden de la Capitanía puede constituir un impedimento serio para la entrada de pasajeros en la ciudad, lo que significaría renunciar a muy apreciables, aunque eventuales ingresos por concepto de compras y otros gastos por parte de los excursionistas, en perjuicio del comercio de la ciudad.

Banco Herrero
OVIEDO
Cuentas corrientes y Caja de Ahorros con abono de intereses. Toda clase de operaciones
Dirección Telegráfica BANCHERRERO

MERCADO DE TABACO

Doscientos noventa y siete tercios de terceras, de la última cosecha de Las Villas, vendieron y entregaron Menéndez y Compañía a Mark A. Pollack.

Este exportador estuvo en los almacenes de Hijos de Diego Montero, para comprar y registrar trescientos treinta y tres tercios de una vega de Vuelta Abajo que allí estaba depositada.

Ochenta y un tercios de octavas de Remedios, vendió y entregó Santos S. García a J. B. Díaz y Compañía.

Menéndez y Compañía acabaron de registrar y pesar cuatrocientos cuarenta tercios de tripas para fabrica, de mayor cantidad comprada a Besú y Hermanos, quienes rajeron dicho tabaco a esta plaza.

Sobrinos de Antero González estuvieron registrando en varios almacenes de las grandes cantidades de clases bajas de Remedios que han comprometido. Cuando terminen diremos los totales comprados en cada casa por los mencionados representantes de la Compañía Arrendataria de Tabacos de España.

También estuvieron registrando, en varios almacenes, de las mismas clases bajas de Remedios que han comprometido, Constantino González y Compañía.

Entradas por camiones

Procedentes de Guayos recibieron ayer en camiones ochenta y cuatro tercios, los señores Ramón Ruisánchez y Compañía.

Otros cien tercios recibieron de Taguasco, cargados en Guayos, los señores Iglesias y García.

Recibos por ferrocarril

Hasta las cinco y media de la tarde entraron en los patios de los ferrocarriles, las partidas de tercios y pacas siguientes:

De Santa Clara, para Sobrinos de Antero González: 106.

De Jarahueca, para Lobeto Compañía: 50.

De San Juan y Martínez, para la Cuban Land: 62.

De Taguasco, para Iglesias y García: 191

Notas de los campos

Estos días acaba los últimos cortes en sus fincas de Partido el viejo y perito cosechero don Severiano Jorge, que ha logrado obtener una magnífica producción de capas.

Ya terminó los cortes José Toraño, en su finca Maruja, y también los señores Aixalá y Compañía.

Toraño y Compañía, o los vegueros de las fincas que está firma refacciona, están dando fin al deshoje del tabaco en muy buenas condiciones.

BOLSA DE NEW YORK

Recibido por el Hilo Directo de Luis Mendoza y Cía.

Febrero 9 de 1932.

	Cierre
A	
Adams Express	4⅛
American Machine Fdy	20
Air Reduction	46½
Alaska Juneau	13⅜
Alleghany Corp	2¼
Allied Chemical	64⅞
Allis Chalmers	—
American Bank Note	13½
American Beet Sugar	—
American Can	57⅛
American Car Foundry	7
American For Pow	6⅜
American Ice	—
American Inter	—
American Locomotive	—
American Metal	—
American Power Light	13¼
American Roll Mills	8⅝
American Safety Razor	23¼
American Smel. and Ref.	12¾
American Steel Fdy	6
American Sugar Ref.	—
American Tel. and Tel	111
American Tobacco B	73¾
American Water Works	26½
American Radiator	6⅛
American Tobacco A	72
American Woolen	—
Anaconda Copper Min	9
Andes Copper Min	—
Assd Dry Goods	6
Atch. Top. and Sta. Fe	71¾
Atl. Coast Line	28½
Atlantic Ref	8¾
Auburn Auto	97⅛
Aviation Corp Dela	—
B	
Baldwin Locomotive	6⅛
Baltimore and Ohio	15
Barnsdall A	4½
Bendix Aviation	15¼
Best and Co	20¼
Bethlehem Steel	16¾
Bohn Alum	—
Borden Co.	36
Briggs Mfg Co	8
Brook. Man. Tran	38⅝
Byers A. M. Co	11½
C	
Calif. Packing	10
Calumet and Arizona	—
Calumet And Arizona	—
Calumet and Hecla	3
Canada Dry	10
Canadian Pacific	13¾
Case J. I. and Co.	27
Cerro de Pasco	9⅝
Chesapeake and Ohio	21⅝
Chic. and N. W.	7¾
Childs	5
Chi. Gt. West com	—
Chi. Gt. West pref	10
Chi. Mil. St Paul Pac com.	2½
Chi. Mil. St Paul Pac pref.	3¾
Chic. Rock I and Pac	10¼
Chrysler Motors	10⅝
Coca Cola	102¾
Colorado Fuel	—
Columbia Gas	12¼
Columbia Graph	—
Commercial Solvents	7⅝
Congoleum Nairn	—
Congress Cigar	8
Cons. R. R. of Cuba	—
Consolidated Gas	55¼
Cont. Baking A	—
Continental Motors	—
Continental Oil	5¾
Continental Can	34
Corn Products	39½
Crucible Steel	—
Cuba Company	—
Cuban Amer. Sugar	—
Cuban Cane Sugar	—
Curtiss Wright	1¾
Columbian Carbon	29¼
Coty Inc	—
Cotonwealth South	3⅞
D	
Davison Chemical	—
Delaware and Hudson	—
Delaware Lackawanna	18¼
Drug Inc	49
Du Pont	46¾
E	
Eastman Kodak	75¼
Eaton Axle and S	—
Electric Auto Lite	24½
Electric Power Light	11
Electric Bond and Shart	10
Erie	—
F	
Fairbanks Morse	4¼
Foster Wheeler	8½
Fox Film	3¼
Freeport Texas	—
G	
General Amer. Tank	29¾
General Asphalt	11⅛
General Cigar	—
General Electric	17⅞
General Food	32¼
General Motor	20
General Ry Signal	20⅛
Gillette Safety Razor	13⅛
Gimbel Bros	—
Gold Dust	16¾
Goodyear	13¼
Goodrich	4
Graham Paige	3
Gt. West Sugar	5½
Granby Copper	6
Great Northern	17½
H	
Hershey Chocolate	74¼
Houston Oil	16⅛
Houston Oil New	—
Hudson Motor Co	8¼
Huppmobile	3⅞
I	
Illinois Central	11¼
Interborough R. T.	10
Int. Cement	15⅛
Inter. Combustion	1
Int. Harvester	22
Inter. Nickel	7⅜
Inter. Tel. and Tel.	8½
J	
Johns Manville	17⅞
J. Kayser and Co	—
K	
Kansas City South	10
Kelvinator Corp	8⅛
Kelly Spring. Tire	1¾
ennecott Copper	9⅝
Kreuger and Toll	7¼
Kroger Grocery	13⅜
L	
Lambert	46¼
Lehigh Valley	—
Liggett and Myers	52½
Lima Locomotive	12¾
Loews Inc	25¾
Lorillard	13⅛
Louisville and Nashville	21¾
M	
Mack Trucks	12⅝
Magma Copper	4⅞
Mathieson Alkali	15
Mexican Seboad Oil	6¾
Missouri Pacific	7¼
Mid. Cont. Pet	—
Mo. Pac. pref	—
Montgomery Ward	7¼
Mo. Kan. and Tex. com	5
Murray Cor pof America	6
N	
Nash Motors Co	15½
National Cash Reg	8¾
National Dairy Prod	23
National Biscuit	38¼
National Power and Light	13
Nevada Consol. Cop	4⅞
N Y Central	24⅞
N Y New Haven H	22
North American	31
Northern Pacific	18
O	
Ohio Oil	5¼
Otis Elevator	16⅝
Owens Bottle	—
P	
Pac Gas and Elec	32¾
Packard Motors	3⅝
Paramount Publix	7½
Pathé Exchange	½
Penn. R. R. Co	18⅞
Phillips Petrol	4¾
Pub. Ser. N. J.	49⅝
Pullman Company	17⅜
Puerto Rico Sugar	6½
Pure Oil	4⅜
R	
Radio Corporation	7⅛
Radio Keith Orph	4½
Reading Co	31
Remington Rand	—
Republic Iron Steel	4¾
Reynolds Tob B	34¼
Royal Ducht	16½
S	
Safeway Stores	44
Schulte Retail	3
Sears Roebuck	28¾
Shell Union Oil	3¼
Skelly Oil	—
Simons Company	7
Sinclair Oil Corp	4¾
Southern Pacific	28⅝
Southern Railway	8⅞
St Joseph Lead	8⅛
St Louis and San Francisco	4
Standard Brands	12½
Standard Gas Elec	28¼
Standard Oil of Calif	28⅝
Standard Oil New Jersey	25¾
Socony Vacuun Corp	8⅞
Stewart Warner	5
Studebaker Corp	10⅜
T	
Texas Co	10¼
Texas Gulf	22½
Texas Pac. Land	4⅝
Timken oller	13
Tob. Prods A	8½
Tob. Prods	3⅞
U	
United Carbon Co	9¾
Union Carbide	27¾
Union Pacific	67½
United Aircraft	13
United Fruit	20⅛
United Gas and Imp	18⅜
United Corporation	8¼
Union Oil Cal	11¼
Union Cigar Stores	1⅛
U S Ind Alcohol	22⅞
U S Realty and Imp	7½
U S Rubber	4
U S Steel	38⅛
Utilities Pow and Light	8½
V	
Vanadium	12½
W	
Wabaoh iomunes	2⅝
Warner Bros Pic	2⅞
Warren Bros	4⅜
Ward Baking B	—
Western Maryland	5½
Western Union	35½
West Airbrake	—
West Elec	23⅜
White Motors	8¾
Willys Overland	2⅛
Woolworth	38¼
Y	
Yellow Truck	3⅜

REFRIGERACION

Tenemos el gusto de invitar al comercio productor y demás personas interesadas en refrigeración para que visiten las NEVERAS Y REFRIGERADORES en la Cervecería Tivoli debidamente adaptada para la Refrigeración en General que se inaugurará el próximo Domingo día 14 a las 10 de la mañana.

Cía Arrendataria TIVOLI Refrigeración S. A.

¿Sabe Vd. que Sir William Osler y otros notables médicos recomiendan Poland Water (AGUA POLAND) para los riñones? Su médico se lo confirmará
Depositarios y Distribuidores: J. Gallarreta y Cía., S. en C. Mercaderes 13. Habana.

MERCADO AZUCARERO

Febrero 9 de 1932.

(Por nuestro hilo directo)

AZUCARES CRUDOS

El mercado de crudos abrió hoy con un tono quieto, con oferta de un lote de azúcares de Puerto Rico, para llegar en febrero 15, a la base de 2.94 y habiendo obtenibles otros de igual procedencia, para llegar una semana más tarde, a la misma base. Probables compradores a la base de 2.93.

Al medio día se anunció una venta a la National de 30,000 sacos de Puerto Rico, para llegar de febrero 15 al 22, a la base de 2.94, quedando obtenibles a la misma base más azúcares de Cuba, ex almacén Nueva York, y posiblemente obtenibles a un precio ligeramente más bajo, con oferta de compra en firme (bid).

Más tarde se anunció otra venta a la National de 1.000 toneladas, ex almacén Nueva York, a la base de 2.90 a las refinerías American y National.

Existencias de azúcares crudos en almacenes afianzados Nueva York:

Ayer . . . . 417,020 sacos
Hoy . . . . 416,475 "

Cotización «Spot» de Willett and Gray el día 8: 2.94.

AZUCARES REFINADOS

Sin cambio este mercado. Los nuevos pedidos continúan regulares.

MERCADO DE LONDRES

La Terminal abrió débil, cerrando con un tono escasamente sostenido. Se anunció haber vendedores de crudos a la base de .90 lab. con poco interés comprador.

COTIZACIONES DE LA TERMINAL DE LONDRES

	Cierre ant.
Marzo	6/ 5
Mayo	6/ 7
Julio	6/ 8¼
Agosto	6/10
Octubre	6/11¼
Diciembre	7/ 1
Marzo	7/ 3¾

	Cierre hoy
Marzo	4/ 4½
Mayo	6/ 6½
Julio	6/ 8
Agosto	6/ 9½
Octubre	6/10½
Diciembre	7/ ½
Marzo	7/ 3¼

INSTITUTO AZUCARERO DE LOS ESTADOS UNIDOS

Hoy ha comenzado el juicio seguido por el Gobierno de los Estados Unidos contra el Instituto Azucarero. Los abogados de la Refinería Spreckles están tratando que retiren la demanda contra ella, en vista de que esta refinería se ha retirado del negocio de refinado. El Fiscal del Gobierno tiene preparada la base argumental del caso.

APERTURA DE LA BOLSA DE FUTUROS DE AZUCAR DE NEW YORK

Los Futuros abrieron hoy con un tono sostenido. Una importante firma operadora de Nueva York y algunos otros intereses cubanos fueron compradores a la apertura. Las ventas, diseminadas.

COTIZACIONES DE LA BOLSA DE AZUCARES CRUDOS FUTUROS DE NEW YORK

	Cierre ant.
Marzo	0.93
Mayo	0.97/98
Julio	1.03
Septiembre	1.08
Diciembre	1.13
Enero	1.14.15

	Cierre hoy
Marzo	0.89
Mayo	0.92
Julio	0.98
Septiembre	1.03.04
Diciembre	1.08
Enero	1.09.11

Toneladas vendidas: 32.000.

CIERRE DE LA BOLSA DE FUTUROS DE AZUCAR DE NEW YORK

Los Futuros cerraron hoy con un tono débil y nervioso, después de fuertes ventas por cuenta de una preeminente firma operadora de New York y tenedores cansados de esperar. Las compras por cuenta de los bajistas cubriéndose y la aparición de algunas nuevas compras en el mercado.

RECIBIDOS Y ENTREGAS POR CATORCE REFINADORES DE LOS ESTADOS UNIDOS

Toneladas largas, valor en crudos

Enero 1 a enero 23 de 1931	205.000
Enero 1 a enero 24 de 1930	200.000
ENTREGAS	
Enero 1 a enero 23 de 1931	180.000
Enero 1 a enero 24 de 1930	205.000

Lamborn, Hutchings & Co.

LOS MERCADOS DE PRODUCTOS BASICOS, CAEN

La mejoría de la industria de automóviles era cosa dada por descontado. Más desaliento

(Por Thomson y McKinnon)

NUEVA YORK, febrero 9.— (Luis Mendoza y Cía.)— Carente de la ayuda de noticias comerciales alentadoras, el mercado de valores siguió hoy derivando hacia abajo. Es evidente que el mercado siente todavía los decepcionantes efectos del informe de las ventas de General Motors. La mejoría de la industria automovilista era algo que se daba por descontado. Y tratándose de una industria básica se esperaba que causara reflejo análogo en muchos renglones derivados. Otro factor que contribuyó a prolongar la incertidumbre fué la prolongada debilidad de los mercados de productos básicos. Es obvio que la reanudación de la caída del precio de los productos básicos arroja una nueva tara sobre el restablecimiento de los negocios. Naturalmente, tales influencias crearon algún desaliento que se tradujo en un movimiento de liquidación diseminado por toda la lista de valores. La presión no fué fuerte juzgada por el volumen de ventas. Empero, no hubo suficiente demanda para absorber las ventas sin bajar los precios. Cierto es que tampoco había aliciente para los compradores en la perspectiva de las ganancias basada en la actividad industrial actual. De todos modos, es indudable que tenemos que estar consumiendo las existencias de artículos manufacturados. Tenemos que estar acercándonos a un punto en que será inaplazable la reposición de mercancías y materiales. Claro está que la falta general de confianza está aplazando tanto las compras de los consumidores como la reposición de existencias. He ahí donde espera que la Corporación de Reconstrucción Financiera haga algo. Con sus préstamos y la habilitación de crédito cuando se le necesite, quedará liberada gran cantidad de poder adquisitivo hoy inmóvil.

DIARIO DE LA MARINA

SOCIEDAD ANONIMA

De acuerdo con lo que previenen los Estatutos y cumpliendo lo dispuesto por el señor Presidente, cito por este medio a los señores accionistas del DIARIO DE LA MARINA Sociedad Anónima, para la Junta General Ordinaria que ha de celebrarse el día once de febrero próximo, a las cuatro y media de la tarde, en los salones del edificio social.

Del mismo modo cito por este medio a los señores accionistas para la Junta General extraordinaria que se llevará a efecto en la misma tarde y a continuación de la precedentemente consignada, para tratar acerca de la modificación de los Estatutos sociales de acuerdo con el proyecto presentado con ese objeto.

Habana, enero 30 de 1932.

El secretario,
MANUEL ABRIL Y OCHOA

19 d 30

MERCADO DE CAMBIOS

Febrero 9.

Sostenida la peseta española.

Mejoró el cambio sobre Nueva York.

Se operó entre Bancos y Banqueros en 100.000 dólares por cable sobre New York a 1/32 por 100 premio y en 100,000 dólares cable a 3/64 por 100 premio.

Estados Unidos cable	3/64 P.
Estados Unidos vista	1/32 P.
Londres, cable	3.45
Londres, vista	3.44
Madrid, vista	7.74
Madrid, cable	7.73
París, cable	3.92 ½
París vista	3.92
Bélgica cable	13.91
Bélgica vista	13.90
Franco suizo cable	19.56
Franco suizo vista	19.55
Italia cable	5.15
Italia vista	5.14
Alemania cable	23.80
Alemania vista	23.79
Hong Kong cable	25.63
Hong Kong vista	25.53
Canada cable	11 % D.
Canada cheque	11 ½ D.
Amsterdam cable	40.35
Amsterdam vista	40.34

COMPAÑIA NACIONAL DE PERFUMERIA

SOCIEDAD ANONIMA

CUMPLIENDO lo dispuesto por el Consejo de Directores de la Compañía, se convoca a todos los señores accionistas para la Junta General ordinaria que de acuerdo con lo dispuesto en el artículo 23 de sus Estatutos, habrá de efectuarse en sus Oficinas Avenida de Máximo Gómez número 320 a las dos de la tarde del día veinte y siete del actual, con el objeto de conocer el informe anual de los señores Directores, las cuentas y balances de la Compañía correspondientes al año de mil novecientos treinta y uno y proceder a la renovación de la mitad del Consejo, y demás particulares comprendidos en el artículo 35 de los Estatutos.

Los libros de traspasos de acciones de la Compañía se cerrarán el día 12 del actual al efecto de preparar las listas de accionistas.

Habana, Febrero 8 de 1930.

Carlos Alzugaray,
Secretario.

COMPAÑIA de SEGUROS
CUBA
La decana de las Compañías de Seguros de Accidentes del Trabajo establecidas en el país
Oficinas y Dispensario Médico
OBISPO 75, edificio propio
TELEFONOS:
Centro Privado: M-6901 - M-6902
APARTADO 2526 HABANA

Virilvitam
Tabletas. Dr. Weis, Berlín, Alemania. Mejora la salud. Retarda la vejez. Prolonga la vida. Y es lo único que realmente cura Debilidad Sexual e
IMPOTENCIA
-Pídase en Droguerías y Farmacias. Folleto gratis, en sobre cerrado, no anuncia contenido. Pídalo usted a Biosante. Apartado 117. Habana.

Bolsa de la Habana

Febrero 9 de 1932.

BONOS Y OBLIGACIONES

	Comp.	Vend.
Cuba 1904 Speyer	81½	92
Cuba 1905 Deuda Int.	40	50
Cuba 1909 4½	63	77
Cuba 1914 Morgan	76	92
Cuba 1923 5½ Morgan	75	81
Cuba 1945 5½ Obras Públicas $40.000.000	35⅞	38
Obligaciones oro del Tesoro República de Cuba	27	32
Bonos seriados República de Cuba. — Morgan 5½ por 100 1927.		
E Vence 1 julio 1932	74	—
F Vence 1 julio 1933	63	—
G Vence 1 julio 1934	62	—
H Vence 1 julio 1935	61	—
I Vence 1 julio 1936	60	—
J Vence 1 julio 1937	60	—
Certificados serie 5½ % Obras Públicas:		
Vence junio 30 de 1932.	75	—
Vence diciembre 31 de 1932	60	—
Vence junio 30 de 1933.	59	—
Ayuntamiento de la Habana 1a hip	93	100
Ayuntamiento de la Habana 2a hip	90	100
Bonos del Centro Asturiano	31	—
Oriente Cubano	92	100
Territorial serie B	—	—
Cervecera	53½	70
Cervecera (Obligaciones no hip.)	32	40
Ciego de Avila	—	—
Curtidora	—	—
Gas	93	—
Hav. Electric (Consolidados)	23	40
Hav. Electric (Obligaciones no hip.)	7	14
Iron Beer (Obligaciones no hip.)	—	—
Jarcia Matanzas	70	95
Edificio La Metropolitana S. A.	—	—
Ladrillos	—	—
Matadero	—	—
Nueva F. de Hielo	93	—
Papelera serie A	90	—
Papelera serie B	60	—
Teléfono	63⅛	—
Unidos	10⅛	—

ACCIONES

	Comp.	Vend.
Agrícola Oriente Cubano $6.000.000	72¾	80
Banco Agrícola	—	—
Banco Territorial; beneficiarias	—	—
Banco de Préstamos sobre Joyería	—	—
Cervecera	30	90
Ferrocarriles Consolidados de Cuba, prefs	9½	—
Cuba Cane prefs	—	—
Cuba Cane com	—	—
Kokofat prefs	—	—
Kokofat com	—	—
Cuba R. R.	9	—
Curtidora	—	—
Fibras y Jarcia	18	—
H. Electric Utilities Co prefs. del 6 por 100	38	41
H. Electric Utilities Co prefs. del 5 por 100	28	31
H. Electric Railway Co. preferidas	3	12
H. Electric Railway Co. comunes	⅜	1½
Jarcia prefs	20	—
Jarcia prefs ex dividendo en acciones	18	—
Jarcia comunes	2	—
Licorera com	3⅜	—
Lonja prefs	—	—
Lonja com	—	—
Matadero	—	—
Seguros La Mercantil	60	—
Metropolitan Auto	100	—
Naviera prefs	17	—
Naviera com	2½	—
Nueva F. de Hielo	105	—
Nueva Fábrica de Hielo beneficiarias	10	30
Perfumería prefs	15	—
Perfumería com	1	—
Pesca prefs	60	—
Pesca com	10	—
Teléfono prefs	50¼	60
Teléfono com	68	—
Unidos	3½	4
Union Oil	3	5

M.E.C.D. 2016

"Escritura sin Esfuerzo"
Este refinamiento exclusivo de la Parker impide que, al escribir, se fatiguen o acalambren los dedos de la mano.
Parker Duofold
La Pluma de FACIL Escritura

RADIO Y ELECTRICIDAD

POR ALBERTO GIRO

MIGUEL DE GRANDY ESTA NOCHE EN LA HORA MAJESTIC DESDE LA EMISORA C. M. K.

Esta noche, como todos los miércoles, trasmitirá la estación CMK de 9 a 10, la Hora Majestic, bajo los auspicios de la Casa Giralt. El programa confeccionado no puede ser más interesante.

Como principal aliciente, figura la actuación del notable tenor Miguel de Grandy, quien acaba de regresar de Europa después de haber alcanzado resonantes triunfos artísticos.

A continuación mencionaremos los números que integran la audición Majestic de hoy:

1—Obertura, Poeta y Aldeano. Orquesta Majestic.
2—Camina Dolorosa. Serrano.
3—Mi vieja, Guerrero. Tenor Miguel de Grandy, con Orquesta.
4—Minuet de Paderewsky. Orquesta Majestic.
5— Escocesa, de Beethoven.
6—El pequeño Asno blanco, de Ibert.
7—Hopak. Moussargsky—Rachmaninooff Pianista: Mercedes Menocal y Rivero.
8—Chacone, de Durand, por la Orquesta.
9—Isabela, Vels—Canción, y «No te rías», canción, ambas de Alvarez García, por Miguel de Grandy, tenor.
10—Salutación de Amor, de Elgar, Orquesta Majestic.
11—Introducción y Rondo de Hubert de Blanck por la pianista Mercedes Menocal y Rivero.
12—Selección de Tosca, por la Orquesta, cantando el tenor de Grandy Recóndita Armonía; O dolci mani, y el Adiós a la Vida.

Como podrán apreciar los lectores, el tenor de Grany cantará varias nuevas canciones españolas.

TRASMISIONES PARA HOY

C M W
533 Kc. 510 m

11 a. m. Hora Radio Vermouth, por Nena Cuenco.
12 m. Información Social y Mercantil.
1 p. m. Programa Trinidad y Hermano por el Sexteto Yumurí
2 p. m. Hora Margot Alvariño.
3. p. m. Charlas y Caricaturas por la redacción de «La Voz de la Conciencia».
4 p. m. Programa típico—bailable a cargo de la Orquesta de Tatá Alfonso.
5. p. m. Bailables por cortesía de Regalías El Cuño, a cargo de la Orquesta de Curman.
6 p. m. Bailables por la Orquesta de Eden Music Concert.
7 p. m. Grupo Artístico dirigido por la señora Guerrero.
8 p. m. Hora Múltiple. Comedia Celos, por el cuadro que dirige Enriqueta Sierra. Programa Musical por la soprano Yolanda Franco. Pianista acompañante: Blanquita Sainz.
9. p. m. Hora ORBE.

PROGRAMA COMO SIGUE:

1—Danza de Cervantes. Piano por la profesora Trinidad González.
2—Reflexión, Criolla, de Vázquez de Cubero por la soprano Elisa Jiménez.
3—Rosa Blanca, de C. Hernández, por el tenor Armando Morales.
4—Maldito aquel beso, de L. Casas, por Elisa Jiménez.
5—Tango Rachel, por Victoria Barrueco.
6—Clavelitos, Zambra Gitana por Elisa Jiménez.
7—Spanish Dance, a cuatro manos por Dulce M. González y Trinidad González.
8—El anillo de hierro. Romanza «Lágrimas mías» por Victoria Barrueco.
9—Spanish Dance. A cuatro manos por, Trinidad y Dulce M. González.
10—Nostalgia, Andaluza. Armando Morales.
11—Solo tú, romanza. Por Elisa Jiménez.
12—Ya vivo el amor, de Luis Casas, por Elisa Jiménez.

C M K
730 Kc. 410.7 m

De 3 a 4 y 30 p. m. Música Popular.
De 7 y 30 a 9 y 15 p. m. Programa Selecto.

C M C W
1285 Kc. 233.4 m

5. p. m. Tangos.
6. p. m. Noticias Deportivas y Música Variada.
9 p. m. Bailables desde «Sans Souci».

C M B C
965 Kc 310.7 m

4 a 5 p. m. Programa de Música española, con Paso Dobles, Jotas, etc, etc.
5 a 6 p. m. Programa a cargo del Havana Jazz Band.
6 a 8 p. m. Programa de Música Variada.
8 a 3 p. m. Programa a cargo de la Orquesta que dirige Belisario López, «La Flauta Bruja» y su cantante Rogelio Martínez.
9 a 10 p. m. Trasmisión de temas de películas habladas en español.
10 a 10.20 p. m. Fakir Assored.
10.30 a 11.30 p. m. Programa a cargo de artistas chinos y divulgación de noticias de interés para los residentes chinos en Cuba.
11.30 p. m. Buenas Noches.

C M C
840 Kc 356 m.

De 6.45 a 8. p. m. Concierto de los señores Acebal y del Campo.
De 8 a 10 p. m. Concierto desde el Malecón por la Banda de Música del Estado Mayor del Ejército, bajo la dirección del Primer Teniente Luis Casas Romero, M. M. con con el siguiente programa:
1—Pasodoble, Pepita Greus, a petición. P. Pérez Chovi.
2—Obertura Militar. E. Deransart.
3—Parafrase. Die Loreley. J. Nesvadba.
4—Danza de las serpientes. E. Boccalari.
5—Selección de la ópera. Un ballo in maschera. G. Verdi.
6—Vals, Dolores (a petición) E. Waldteufel.
7—Danzón. Por ese lunar. F. Armenteros.
8—Himno Nacional Cubano. P. Figueredo.

En los intermedios de la Banda, cantables desde el estudio alternando con piano y violín por las señoritas Josie y Clotilde Pujol.
A las 9. p. m. Hora por el Observatorio Nacional.
10 a 11 p. m. Desde Montmartre.

C M B I
1444 Kc 207.7 m

De 5.30 a 6.3 Programa a cargo de la orquesta del señor Valerio Morera, con su cantante Camilo Frías.
De 6.30 a 7.30 Programa selecto a cargo de la señora Carmen Canales de St James y los señores Manuel Tonda y Antonio Arranzo.
Un juguete cómico del señor Miguel A. Royé, por su autor y los señores Antonio Tonda y Juan Pantiño.

C M C A
1235 Kc 248.7 m

De 10 a 11 a. m. Música Típica y bailable Cubana. Por la tarde de 3 a 4 programa variado.
De 4 a 5 Música Selecta.
De 5 a 6 Programa Selecto.
9 p. m. Merceditas Díaz, Eva Lima, Clementina Piqué y otros Artistas.
De 10 a 12 Propagandas Comerciales con la Orquesta Tatá Pereira y Sonora Matancera.

C M B Z
1010 Kc. 296 m

A las 9 a. m. Música selecta, noticias sociales y teatrales.
A las 12 m. Hora Oficial. Estado del tiempo. Música variada.
A las 3 p. m. Hora Radio Victor. Música variada.
A las 5 p. m. Programa a cargo de la Orquesta de Armando Valdespí.
A las 6 p. m. Música variada.
A las 8 p. m. Hora Radio Victor. Programa a cargo de la orquesta de Carlito Allende.
A las 9 p. m. Hora Radio Victor. Trasmitiendo completo el poema musical de Strauss «La Vida de un héroe.

C M C J
630 Kc 476 m.

8.30 a 9.30 a. m. Canto y música clásica.
11.30 a 12.30 p. m. Sinfonía Novena en Re Menor (Sinfonía Coral) (Opus 125) de Beethoven.
12.3 a 1.30 p. m. La señorita Vernont en cuatro Programas.
5 a 6 p. m. La Orquesta «Elegante» que dirige el señor Edelmiro Pérez con su cantante señorita Paulina Alvarez.
6 a 7 p. m. Orquesta de los Hermanos Martínez.
8 a 9 p. m. Orquesta que dirige el señor Aurelio Herrera y su cantante señor Miguelito García.
9 a 10 p. m. Sexteto «Sonora Habanera», que dirige el señor Constantino Pérez.

C M C E
1345 Kc. 222.9 m

12 a 1 p. m. Programa de música variada.
6 a 7 Temas músicales de películas noticias biográficas y «chismes» de Hollywood.
8 a 9 Hernández Asiain. Música Selecta.
9 a 10 Programa comercial, música variada.

C M B T
790 Kc. 379.5 m.

De 9 a 10 p. m. Compañía de comedias y variedades, Mario Sorondo, Concierto por las señoritas Cristina Perera y Arnaiz, Carlos Urruti y Pablo Trujillo, cantadores de tangos; recitaciones por Recardo Repide y canciones criollas por Pepe González.
De 10 a 11 p. m. Música del Hawaii.

HOY SE CLAUSURARA LA EXPOSICION FEMENINA

Hoy quedará clausurada en el edificio de la prestigiosa institución, la exposición de Defensa Femenina que a partir del día primero ha constituído un motivo de atracción para las numerosas afiliadas y simpatizadoras de la Alianza. El éxito obtenido es grande, y el Ejecutivo Central de tan alto organismo se siente satisfecho de la gestión encauzada a favor de la mujer pobre cubana.

El lunes 15 de febrero se reanudarán en el local de la Alianza, Avenida de la República 333, altos, entre Basarrate y Mazón, las clases gratuítas que brinda a partir del pasado noviembre.

ROYAL, la levadura en polvo de crémor tártaro, facilita el horneo.
ROYAL BAKING POWDER

HABANERAS

ERNESTO DE BLANCK

CURIOSA EXPOSICION

De aguafuertes.
Y grabados en madera.

Una exposición que inaugura hoy en uno de los salones del hotel **Plaza** el señor Ernesto de Blanck.

Hijo de un ilustre amigo, el maestro Hubert de Blanck, director del Conservatorio Nacional.

Joven artista.

De gusto, de inspiración.

Estudió durante tres años en el **Art S. League**, de New York, volviendo a su patria hace cosa de unos meses.

Cubano.

De veinticinco años.

El joven y brillante conferenciante doctor Luis de Soto hará la presentación de Ernesto de Blanck.

Por la tarde la exposición.

A las cinco y media.

LA FESTIVIDAD DEL DIA

San Guillermo de Aquitania.

Es la festividad del día.

Celebra su santo, y es para ella mi primera felicitación, la señorita Guillermina Sierra y García, bella y muy graciosa vecinita del quartier del Vedado.

No recibirá.

Tengo encargo de decirlo.

Fuera de la ciudad, en la finca de su hermano, pasará el día rodeada de todas las satisfacciones.

Es el santo también de un grupo de encantadoras señoritas de esta sociedad.

Guillermina Errasti y Pérez.
Guillermina Domínguez.
Guillermina Socarrás, Guillermina Alemán, Guillermina Polanco, Guillermina Alonso...

Y la gentil Guillermina Zimmermann, artista exquisita, siempre aplaudida.

Es el santo del conocido banquero Guillermo de Zaldo, ex-presidente del **Union Club**, y de su sobrino, el distinguido joven Guillermo de Zaldo y Castro

Una felicitación más.

Por separado.

Llegue en sus días hasta una joven bella dama de esta sociedad, Aida Camacho Covani, la señora de José M. Ibarra.

A todos, un saludo.

Con votos por su felicidad.

EN EL CASINO ESPAÑOL

Respondiendo a una citación.

De carácter urgente.

Se reunieron ayer tarde en los salones del Casino Español distinguidas señoras de nuestra sociedad para dejar constituído el Comité de Damas de la Colonia Española Pro-Damnificados de Santiago de Cuba.

Asistió a tan importante acto el Gobernador de Oriente, señor Barceló, que desde hace días se encuentra en la Habana.

Y estuvieron presentes también el Representante a la Cámara por aquella Provincia, señor Castelví, el señor Alfredo Cañal, Presidente del Casino Español, y Monseñor Eustasio Fernández.

Abierta la junta, por su presidenta, la distinguida dama Estela B. de Cañal, se procedió al nombramiento de las siguientes comisiones:

Para tejidos en general

Señoras: Hilda Oliva de Cuervo, María Teresa Riera de Menéndez, Mercedes Rovirosa de Fernández, Julia Bolado de Entrialgo, Dolores Roca de Alonso, Amelia Campos de Cartaña, Isolina Cuervo de Fernández Viña, Sabina Echeguren de Pardias, Ascensión Solazábal de Castañeda, Nena Mir de Rivero, Josefina Fernández de Pedros y señorita Villegas de Equiron.

Para Víveres en general

Señoras: Georgina Ramírez de Escsena, Berta González de Fernández, María Morales de Stincer, Dulce María Ruiz de Recio, Rosa E. de Nogués y Elvira Rey.

Para Ferreterías en general

Señora Elvira Orta de Joaristi y señorita Graciela Orta.

Para Propaganda e Información

Señoras: América Wiltz de Centellas, María Luisa Giralt de Martínez Díaz, María Julia Faes de Pla, Dulce María Ruiz de Recio, María Franca de Rodríguez, Beba Moya de Díaz y Carmelina Laurrieta de Fondon.

Para las Sociedades Regionales y las Beneficencias

Señoras: Estela B. de Cañal, Marquesa de Tiedra, Isolina Cuervo de Fernández Viña, Sabina Echeguren de Pardias, Guadalupe Villamil de Baños, María Teresa Escarrá de Casares, Elvira Orta de Joaristi y María Teresa Cañal de Cowley.

Después de tomarse importantes acuerdos, de los que hablaré mañana, quedaron designadas las Presidentas de Honor del referido Comité con las señoras siguientes:

Elvira Machado de Machado.
Ofelia R. de Herrera.
María A. Barraqué de Maciá.
Guadalupe V. de Bañol.

SOBRE EL FESTIVAL HIPICO

Junta importante.

En la tarde de ayer.

Tuvo efecto para verificar el sorteo de los distintos objetos donados para el suspendido festival hípico del Asilo y Creche del Vedado.

Entre las damas que iban a tomar parte en la carrera especial fueron sorteados el prendedor de onix y brillantes regalado por la señora Loló Larrea de Sarrá y la boquilla de onix y brillantes regalada por la Condesa de Revilla de Camargo, correspondiendo el primero a la señorita Barlow, y la segunda a la señora de Lazo.

Entre las niñas que tenían a su cargo un bailable como número del **show** se sortearon la linda moterita regalada por la señora María Galarraga de Sánchez, que correspondió a Lilliam Gómez Mena, y un abanico antiguo regalo de la Condesa de Revilla de Camargo, que correspondió a Laura Fariñas.

Muchas, muchísimas las personas que han donado el importe de las entradas que habían adquirido a los fondos del Asilo y Creche del Vedado.

Otras, aunque no han reclamado lo que habían abonado por sus entradas, tampoco han comunicado a las señoras del Comité si lo dejan a beneficio de la institución.

Para estas últimas va un ruego.

Que se sirvan comunicar su decisión al respecto antes del viernes próximo porque pasado este día se entenderá que el dinero no reclamado deberá pasar a los fondos de la Creche.

No se ha dado hasta ahora un solo caso de reclamación.

Por el contrario, la inmensa mayoría de las personas que habían adquirido tickets han donado su importe a beneficio de aquella institución meritísima.

De todas se hará una relación.

Para publicarla después.

NOCHE ESPAÑOLA EN ALMENDARES

La fiesta de los miércoles.

En el aristocrático Almendares.

La de esta noche en aquel elegante Hotel—gran noche española—se verá plena de concurrencia distinguida.

El decorado y demás detalles corresponderán con el carácter del evento, que ha de resultar brillantísimo.

Tomará parte Granito de Sal.

La bailarina de los mantones.

Y Tamara, la dulce artista rusa hará nuevamente gala de su arte, como cancionista y guitarrista.

El pedido de mesas asegura el lucimiento de la fiesta nocturna, que es la segunda de la temporada.

Una fiesta típica.

Que resultará muy lucida.

ROBERT LORTAT

Un bello rasgo.

Generoso y espléndido.

La directiva de la Escuela de Ciegos Varona Suárez, a pesar de la difícil situación por que atraviesa con motivo de las obras de adaptación que allí se realizan, ha acordado ceder la parte que les correspondía de los conciertos del gran artista francés Robert Lortat, que se celebrarán los días 8 y 11 de marzo en favor de los damnificados por la catástrofe de Oriente.

Las señoras que forman el Comité para dichos conciertos trabajarán con el mismo celo y entusiasmo para los habitantes de Santiago de Cuba.

Un gesto generoso.

Digno de aplauso.

Contra reumatismo y gota
ATOPHAN
siempre
ATOPHAN
TUBOS DE 20 TABL.

EL BARON OTTENHAUEN

Del día.

Una gran exposición.

Magnífia exposición de escultura que inaugura en la tarde de hoy, en los amplios salones de Prado 68, el Barón Ottenauen.

Son sus últimas obras.

Una colección riquísima, que será la admiración de cuantos visiten en este día el conocido Salón.

Hay esculturas valiosas

Admirables.

LUISITO BAY Y O'FARRILL

Cumpleaños.

De un lindo niño.

El simpático y muy inteligente Luisito Bay y O'Farrill cumple en este día ocho años.

Un día feliz.

Lo será con tal motivo en el hogar de sus padres amantísimos, el distinguido arquitecto Luis Bay, cronista de otros días, y su bella esposa Ela O'Farrill.

Un día venturoso.

Téngalo Luisito.

YACHT CLUB

Miércoles de cine.

Semana tras semana.

Se sucederán en el **Habana Yacht Club**, a las nueve y media de la noche, durante la actual temporada.

Para hoy está dispuesta la primera exhibición con **El Rey Vagabundo**, cinta preciosa, de alto interés.

Admirable por su asunto.

Y su presentación.

(Continúa en la Página SIETE))

Peluquería "FIOGA"

Esta Elegante Peluquería hace una gran rebaja en sus precios y ofrece
3 Servicios 50 Cts.
Permanentes: ... 2 pesos
Tintes naturales, desde.... 3.00
Limpieza de cutis, luz ultravioleta etc. desde..... 0.60
(Toda garantía, toda seriedad).
FIOGA Galiano 40, entre Virtudes y Concordia. Teléf. A-7010.

3 MATICES EN 3 DIAS
Nada hay más desagradable que los dientes feos, amarillos, y cariados. Esa condición se debe a los microbios bucales que desafían a las pastas corrientes. El Kolynos mata esos microbios y blanquea los dientes—3 matices en 3 días.
Use un centímetro de Kolynos en un cepillo seco. Instantaneamente se convierte en creciente y antiséptica espuma que limpia a fondo y elimina las causas de la caries. Use este método y su sonrisa revelará dientes brillantemente blancos.
LA CREMA DENTAL Antiséptica KOLYNOS

fin de Siglo
Sabe que su Departamento Infantil sigue siendo el favorito de las madres cubanas Lo es hoy más que nunca, porque sin variar un ápice sus normas de distinción y de calidad, ofrece precios de una economía extraordinaria
En el Sector de las niñas, encontrará Vd. entre otras estas ofertas interesantísimas:
Un espléndido surtido de Vestidos de Piqué, con o sin abrigo, para niñas de 2 a 6 años.
Una variedad encantadora de Vestidos de Flát Crepé. en rosa, amarillo azul y blanco, con surtido de tallas.
Verdaderos primores en Vestidos de Olán y de Warandol de Hilo, para todas las edades de niñas
Payamas de finísimo Opal, con caprichosos adornos, en tallas de 12 a 14 años, a$2.00; de 8 a 10, a $1.75 y de 2 a 6 años a $1.60.
Payamas de Batista estampada, con el pantalón ancho, tallas de 4 a 8 años, a 90 ctvs.

Consejos Médicos

del DIARIO DE LA MARINA por el Dr. PEREZ-BOUDET

Especialidad: VIAS DIGESTIVAS
GABINETE: Prado 33, altos
Teléfono A-5049
Correspondencia al DIARIO DE LA MARINA
Prado número 103

UNA GIBAREÑA: (Gibara).

Complaciendo a su petición, referente a las diversas preguntas que se sirve hacerme, me apresuro a hacerlo.

PRIMERA: Debe de tomar tres pastillas de Proveinase al día.

SEGUNDA: Lávese la cara varias veces al día con jabón «Afridol» y dése con la misma enjabonadura, masages en dirección contraria a esas arrugas, quitándose el jabón con agua caliente.

TERCERA: El mismo jabón de «Afridol», le servirá para su tercer pregunta, siempre y cuándo tome al acostarse una pastilla de Miratón.

Queda complacida.

Si a pesar de ello persistieran las manifestaciones que me expone de su cutis, será necesario el someterla aun plan de alimentación.

Siempre dispuesto a complacerla.

* * *

MARIA E. RIQUERO: (Cindad).

No creo señora, que a su hijo le haya acontecido lo que me dice por el anestésico que le hubiese puesto su dentista, no señora, eso pasa a las dos horas.

No puedo contestarle si sufre alguna lesión cardio-vascular, pues para ello tendría que verle su tensión arterial, así como hacerle un buen examen de su órgano cardíaco.

* * *

BEATRIZ: (Central «Vertientes»).

No se lamente que todo a tiempo tiene remedio.

Es menester la aplicación de una pomada Barcelonesa que se llama pomada «Porosa Caballero», dos veces por día, aplicándose encima de ella, un apósito para evitar la contaminación del polvo.

Para su hijito, lo más acertado que creo pueda darle, es diez gotas de Sterogly en caldo o sopa, en sus dos principales comidas y además un ámpula, alejadas de éstas, de Hemocitol, por vía oral.

Complacida señora, y jamás vacile en hacer la pregunta que referente a medicina desee saber, que yo con sumo placer le contestaré.

RITA: (Aguacate).

Ciertamente no se equivoca usted.

Lo primero que le indicaría, sería una radiografía, para conocer el estado de su hígado, que como muy bien usted ha pensado, se debe de encontrar afectado, he de recomendarle que tome tres Perlas de Coleflavina al día.

Esa leche que usted se encuentra tomando, para fines gastro-intestinales, es muy buena, pero después de sus comidas, debe de tomar una oblea de Carbonesie.

Le daría un buen resultado, cuando se fuera a acostar, el tomar media pastilla de Isticina, disuelta en media copa de agua.

Es menester el hacer una desintexicación completa en su caso.

* * *

RAPIDO: (Cárdenas).

Esas afecciones que usted me describen, siempre suelen ser rebeldes a cuantos tratamientos en ella se realicen, perro existe una pomada que es la «Excemicida», de Mme. Sentouré, que es insustituible, sobre todo, si se aplica conjuntamente las ámpulas de Behique, y además toma un ámpula de Hepastone, en agua.

ANUNCIESE EN EL Diario de la Marina

PIDEN LOS DETALLISTAS DE MARIANAO, REBAJA DE LAS PATENTES DE ALCOHOLES

Hemos recibido una atenta comunicación firmada por los señores José Martínez Barreda, Felipe Fuentes Macho y Gaspar Collado Nieto, en la que nos ruegan demos a conocer al comercio minorista de Marianao sus propósitos de organizar el comité que dirigirá la solicitud al Alcalde Municipal de esa vecina localidad, con objeto de lograr en el próximo ejercicio la rebaja de la contribución de patentes y alcoholes, pudiendo los interesados suscribir la exposición que se ha de remitir al efecto.

ESTAFA

Eladio Abello Rodríguez, Manuel Almuiña Tamayo y Evelio Rodríguez Llado, denunciaron que Cipria no Ibáñez, vecino de Pogolotti, les había estafado la suma de doce pesos a cada uno de ellos, cantidad que le entregaron para que les sacara un título de chofer en el Ayuntamiento de dicha población, cosa que no ha realizado.

CASOS y COSAS

EL CHOCOLATE DEL LORO

Tan sólo en la Lotería
cifro la esperanza mía,
y si desapareciera
presumo que a la carrera
de pesar me moriría.

Que no se acepte ese plan
que propone Seligmán,
pues con esa supresión
la crisis de la nación
acabar no lograrán.

¿Que de ese modo el obrero
no gastará su dinero
en **papeles inservibles**
y podrá los comestibles
comprarle así al bodeguero?

Pensar eso es tontería,
pues me consta que hoy en día
yo soy —¡oh pobre insensato!—
el único mentecato
que juega a la lotería.

Sergio ACEBAL.

Para toda clase de PONCHES DE FRUTAS

SIEMPRE que usted sienta la necesidad de tomar algo capaz de aplacar su sed, recuerde que no hay bebida más agradable ni más refrescante que un ponche preparado con El Champaña de los Ginger Ales.
Ya emplee limas, limones, naranjas, o cualquier otra fruta —el CANADA DRY añadirá siempre su tentador e inimitable centelleo. Y tan suave es el sabor de este delicioso y añejo ginger ale, que comunicará a su ponche esa fina exquisitez que le es propia.
Ensaye un ponche de CANADA DRY en la primera oportunidad. Si usted prefiere, agréguele ron o ginebra.
De venta en los mejores bars, hoteles y restaurantes.
CANADA DRY
El Champaña de los Ginger Ales
FERNANDEZ Y ARENAS
Sucesores de Otheguy y Co. — Barnet 14.— Telf. A-8181

M.E.C.D. 2016

ESCENARIO Y PANTALLA

ENCANTO» «BORNEO ADENTRO»

El destino de un pueblo ha estado muchas veces en manos de un mujer. Manos blancas de uñas pulidas y sonrosadas, manos de mujer occidental, empuñando una pequeña pistola que diríase de juguete, decretan la destrucción de ese retiro fantástico del interior de Borneo, regido por un sultán lascivo y cruel, en que transcurre la acción de esta película.

Se trata de una curiosa leyenda, llevada a la pantalla con ese lujo de recursos que el cine posee. Desde el palacio de arquitectura bizantinesca en que habita el jerarca—un malayo educado en la Sorbona—, se divisa el volcán humeante que, desde los primeros momentos, adivinamos que ha de jugar un papel importante en el «film». La leyenda asegura que los fundadores de la ciudad—ascendientes de su regidor—nacieron del seno de ese volcán y la exterminación del último de su extirpe traerá consigo la erupción del monstruo geológico.

Por defender su honra, la señora de Randolph, que ha ido hasta Borneo en busca del esposo desaparecido, aloja una bala en el cuerpo al libidinoso reyezuelo y la herida mortal provoca como por ensalmo, el vómito incoercible y mortífero de la gigantesca montaña de fuego. Mientras el hombre y la mujer blanca huyen en una típica barcaza, las emanaciones volcánicas asuelan la población. Una vez más el Occidente se ha salvado.

Aparte del interés legendario de la fábula, el principal aliciente de esta película es su valor documental. No sabemos si ella ha sido «filmada» o no en Borneo, ni ello importa a los efectos de lo que podemos llamar su »veracidad artística», única que importa en el cine. Esas selvas, demasiado selvas para ser reales, esos ríos de agua espesa y turbia—caldo de cocodrilos—, ese acechar constante de las alimañas que pone en tensión los nervios del espectador, poseen un contenido emocional auténtico, independiente del lugar, forma o procedimiento de su «filmaje» El momento en que un nativo es devorado por un leopardo y el pasaje en que un infeliz esclavo es víctima de los cocodrilos, hielan de espanto el ánimo, aun cuando no creamos en otro realismo que en el convencional superior del arte.

Coincidiendo con esta interesante película, Clarisse et Christian, la notable pareja de bailarines en cuyo elogio hemos hablado más de una vez, presentó ayer un sugestivo espectáculo, con el concurso de la menuda artista Luisita de Córdova y la pareja de danzarines regionales españoles Rivas-American. Fueron muy aplaudidos estos tres artistas, pero el «clou» del programa lo constituyeron naturalmente los tres números montados por aquellos bailarines, sobre todo «Sueños de Oriente» y «Suburbios de París», eminentemente acrobático el primero, dentro de la impecable línea clásica que siempre se adivina entre sus interpretaciones coreográficas, y de tipo pantomímico el segundo—forma de la que han hecho una verdadera especialidad.

Clarisse et Christian encajan perfectamente dentro del marco de distinción que está dando el «Encanto» a sus funciones.

«SED DE ESCANDALO» Y LOS PERIODISTAS

Invitados por el señor Pietro Colli, manager de la Firt National Pictures en Cuba, asistimos ayer a la exhibición privada de la película «Sed de Escándalo» en el teatro «Fausto». Se trataba de una exhibición para periodistas y concurrió a ella una representación bastante nutrida de nuestra prensa.

La razón de esta primicia la hemos de ver en el asunto mismo del «film'. Como el título lo deja entrever, «Sed de Escándalo' es una invectiva contra el «periodismo amarillo», que necesita hurgar en la honra y en la reputación ajenas para sostener—y aun duplicar—su circulación. Este tipo de prensa abunda en todas partes (aquí también la hemos padecido) pero en los Estados Unidos constituye una verdadera epidemia. De aquí que esta película exacerbe sobremanera las características de este bajo linaje de diarismo, constituyendo, a nuestro modo de ver, el alegato más formidable que en su contra se ha producido.

¿Cuál ha de ser la actitud del periodista genuino frente a esta clase de películas? A nuestro juicio una sola: aplaudirlas sin reserva. Al verdadero periodista es al primero a quien interesa que no exista una prensa de esa laya. El debe ser, pues, el primero en contribuir a desenmascararla. Todo lo que tienda a librar al periodismo de la piratería que constantemente lo amenaza, bienvenido sea.

¿Qué ese periodismo que se nos pinta en «Sed de escándalo» no es el verdadero periodismo? ¡Quién lo duda! No creemos que esta película aspire a erigirse en símbolo de la institución. Al contrario: más bien nos parece que se propone pintar la bastardía que medra a menudo en sus márgenes, para que no se la confunda con las raíces auténticas, jugosas y sanas.

Pero nos falta espacio para insistir en este tema que pudiéramos llamar de «higiene periodística» y que esta intensa película ha tenido la virtud de suscitar. Quede para otro día.

Francisco ICHASO

NOTAS

LOS FESTIVALES EN HONOR DE LECUONA

Los festivales organizados en honor del maestro Lecuona con motivo de sus 25 años de compositor han despertado el interés que era de esperarse. Lecuona es, sin disputa, el compositor predilecto de nuestro público. Tiene su melodía un encanto «sui generis» que lo coloca el primero entre todos los músicos que en Cuba han escrito para el teatro y que le ha valido la fácil conquista de otros públicos, como el de España—donde triunfó decisivamente—, el de Méjico—donde su música es tan popular como en Cuba—, como el de los Estados Unidos, donde sus obras se hallan enormemente difundidas, hasta el punto de que, a cada momento, las películas filmadas en Hollywood nos traen muestras de ellas en su sincronización musical.

Las obras de Lecuona que se representan en los festivales del viernes, sábado y domingo en el «Payret» son: «María de la O» y «El Calesero», con letra de Gustavo Sánchez Galarraga; «La Liga de las Señoras», con letra de Antonio Castells y «La Tierra de Venus», con letra de Carlos Primelles. El propio Sánchez Galarraga, con su buen gusto y conocimiento de la escena, dirigirá personalmente las obras, como una deferencia al maestro Lecuona.

«María de la O» será cantada como nunca lo ha sido en Cuba. Baste decir a este respecto que se han confiado sus principales papeles a la fina cantante Luisa María Morales y al tenor Marcelino del Llano.

«El Calesero» también lleva en su reparto el nombre de una gran cantante: Rosario García Orellana, nuestra joven, bella y valiosa tiple de coloratura...

El programa del primer festival se cubrirá con «La Tierra de Venus» y «María de la O».

Carmen Aranda, la simpática tiple cómica que tomará parte en los festivales en honor del maestro Lecuona.

Como se sabe, «Martí» se ha adherido también al homenaje. El sábado, en tanda diurna especial, llevará a escena «El Cafetal», por la compañía que actúa en dicho coliseo, a cuya representación seguirá un acto de concierto al que María Fantoli, nuestra excelente soprano, dará el prestigio de su arte.

POR LOS DAMNIFICADOS DE SANTIAGO

La compañía que inaugura esta noche una temporada en el «Principal» y en la que figuran artistas tan valiosos como María Arcos, Julio Villarreal y José Soriano Viosca, ha tenido el generoso rasgo de ceder todo lo que esta noche se recaude a beneficio de los damnificados por el terremoto de Santiago. La entrada íntegra pasará a socorrer a las víctimas del sismo, pues ni el teatro ni los empleados, ni los artistas han querido cobrar nada por sus servicios.

El programa consta de dos partes. En primer término se representará la interesante comedia de Manuel Linares Rivas «Cobardías». Después habrá un »fin de fiesta», organizado por el maestro Lecuona, con el concurso de la simpática Orquesta Le Batard y la excelente soprano Hortensia Coalla y tomando parte el propio Lecuona.

Sr. Empresario:

La película más completa del terremoto de SANTIAGO DE CUBA, Editada por el NOTICIARIO LIBERTY, la distribuye GRANDES FILMS.

Consulado y Trocadero

Hoy se estrena en el Teatro FAUSTO

E S C E N A

MARTI: EL VIERNES: «EL CAFETAL»

Para el viernes 12 se anuncia el estreno de la zarzuela en un acto y tres cuadros, libro de Galarraga, música de Lecuona, **EL CAFETAL**, la que servirá para que el tenor Morín haga su debut. El sábado a las 5.15 tanda extraordinaria, homenaje a Lecuona, tomando parte María Fantoli, Areu, la Orquesta Le Batard y Lecuona tocará al piano en «El cafetal». Hoy, a las 8.45, **A DIVORCIARSE**, comedia-sainete estrenada anoche. A las 10.30 **QUE FAMILIA**, de Sánchez Arcilla y Laguna. En preparación **CECILIA VALDES**. Luneta 30 cts., butaca 20, tertulia 10 cts.

NACIONAL: «MARINA». Por Caridad SUAREZ y NAYA

La Compañía de zarzuela y operetas reaparecerá el jueves, mañana, con la popular zarzuela MARINA, que será cantada por Caridad Suárez, el tenor Naya, el barítono Utrera y el bajo Alfonso. El viernes 12 irá LOS GAVILANES, la obra predilecta del público habanero. Debutará con ella el gran tenor Manteca. La orquesta de 25 profesores, a cargo del maestro Muguerza. Luneta 60 cts., paraíso 15 cts.

PAYRET: FESTIVALES DE LECUONA EL VIERNES

Pasado mañana se iniciarán en «Payret» los festivales en honor de LECUONA, con motivo de sus 25 años de compositor. El viernes se montarán dos valiosos obras del maestro: «La liga de las señoras», libro de Castell, y «María la O», libro de Galarraga. «María la O» será cantada como nunca. Baste decir que se han hecho cargo de sus dos papeles principales la soprano Luisa M. Morales y el tenor M. del Llano. El sábado habrá tanda a las 4.30 p. m. Precio a base de 80 cts. luneta.

«LAS CARIÑOSAS» MAÑANA EN PAYRET

Contadas son las localidades que quedan para la gran función de mañana jueves en «Payret» en honor y como despedida a Julio Richard, Carmita Ortiz y Blanca Bárcenas, por embarcar rumbo a Centro América. Se llevará a escena LAS CARIÑOSAS, deliciosa revista de los maestros Alonso y Belda, y habrá gran fin de fiesta por Clarisse et Christian, Caridad Suárez, Mimí Colina, Trío Matamaros y los homenajeados. Luneta un peso.

ACTUALIDADES: «EL TEMERARIO». «HUERFANITO»

Hoy «El temerario», de Edmund Lowe, comedia y «Huerfanita», de Janet Gaynor. Luneta 10 cts.; tertulia 5 cts. Mañana «Eterno don Juan» y «El hijo pródigo». El sábado «Pobre tenorio» y «Flor del mal». Venga a «Actualidades».

P A N T A L L A

CAMPOAMOR: «LA JAULA DE ORO»

Hoy se repite en todos los turnos LA JAULA DE ORO, una comedia intoxicante... pero no con la intoxicación que causa el licor, sino con esa otra embriaguez... la que provoca la mujer que convierte el hombre que gusta de sus besos en un ebrio que cegado por la pasión, recorre el camino de la vida como en un encantado vislumbre de emociones, hasta que la realidad le saque de su enervamiento.

Jean Harlow, es la mujer que envuelta en sedas se presenta como un hada, a robarle al hombre su más preciado tesoro... la libertad... Loretta Young y Robert Williams, completan los principales personajes del reparto.

El lunes EL DIABLILLO DE LA CASA, una comedia interpretada por Marion Davies con Polly Moran y Marie Prevost. No debíamos decir ni una palabra más, pues esto es suficiente para que el público acuda a ver la obra. Además ese día harán su debut en las tandas elegantes el famoso trío de bailes internacionales LOP-ZAR, que se presentan con lujoso vestuario y regios decorados.

Pronto DE PARRANDA, con Reginald Denny y SUSANA LENOX, con Garbo y Clark Gable.

FAUSTO: «LA EDAD DE AMAR» el lunes «SED DE ESCANDALO»

No cabe duda de que una de las producciones más bellas que ha presentado la empresa de «Fausto» es LA EDAD DE AMAR, versión de una novela de Ernes Pascal, cuyo argumento ha servido de base a Frank Lloyd para lanzar otra producción de esas que dejan en suspenso a la crítica y encantado al público. Billie Dove, Leis Wilson, Mary Duncan y Charles Starett, son sus intérpretes principales. Que pasará el lunes en «Fausto». Todo el mundo se pregunta esto, con motivo del estreno de SED DE ESCANDALO, de la First National interpretada por ese coloso que se llama Edward G. Robinson, el mismo de «El pequeño César» y «Malditas sean las rubias». «Sed de escándalo», es lo más grande que ha hecho la Warner Bross. Véala usted.

NEPTUNO: «LA ALCALDESA». Marie Dresser

Matinée de 2 a 7 p. m. con «La alcaldesa», de Marie Dresser, «La mujer que perdió su alma», de Joan Crawford, revista Metro y Gráfico Paramount. 20 cts. Por la noche a las 8, revista, a las 8.30 «La mujer que perdió su alma» y a las 9.45 «La alcaldesa», 20 cts. antes de las 8.30; 30 después. El viernes «La flota suicida».

RIVIERA: «LA ALCALDESA». Príncipe GAMBERTY

A las 5.15 «La alcaldesa», de Marie Dresser, y la film del terremoto de Oriente. A las 8 p. m. grandiosa función con el Príncipe Gamberty, la film del terremoto de Oriente, «La alcaldesa» y variedad. Mañana matinée con «Esposas a medias», «La ley del harem», etc.

TRIANON: «UN HOMBRE DE MUNDO» Estreno

A las 5.15 y 9.45 «Un hombre de mundo», por William Powell. A las 8.15 «El honor entre amantes», por Claudette Colbert. Mañana jueves popular: «Un hombre de mundo» y «Sígueme, corazón». El sábado «Honor Mancillado».

VERDUN: «EL TERREMOTO». «MALDITAS RUBIAS»

Hoy «Malditas sean las rubias», por Edward G. Robinson, y «La seductora del diablo», por Bebe Daniels. Además, la revista del terremoto de Oriente. 10 cts. todos, día y noche. Mañana «Deseo supremo» y «La mujer comprada».

REGINA: «LA FLOTA SUICIDA». EL TERREMOTO

Hoy estreno de «La flota suicida», de William Body, «El pecado se divierte» de Constance Bennett, y la revista del terremoto de Oriente. 10 cts. damas y niños antes de las 7.30; 20 después. Tertulia 10 cts. siempre.

WILSON: «LA FLOTA SUICIDA». 10 CTS.

Hoy la gran cinta «La flota suicida», de William Boyd, comedia y «Una mujer de experiencia, de Lew Gody. 10 cts. de día; noche 10 damas y niños, 20 caballeros. Mañana «La Urraca» y «Resurrección».

INGLATERRA: «VIDAS TRUNCADAS». En Español

Hoy «Vidas truncadas», en español por Anne Harding, variedad y «Casi caballero», de Víctor Mclaglen, 10 cts. matinée; noche 10 damas y niños, 20 caballeros. Mañana «La flota suicida», sensacional.

MODERNO: EL TERREMOTO. «DOS PADRES»

Desde 5.30 p. m. revista del Terremoto de Oriente, «Dos padres», de Noah Beery, y «La cabaña del Tío Tom». Damas y niños 10 cts.; caballeros 20 cts. Mañana día de Chevalier, Mojica y Valentino.

OLIMPIC: «EN POS DEL AMOR». «YO QUIERO UN NOVIO»

A las 5.15 y 8.30 «En pos del amor» de William Powell. A las 8.15 «Yo quiero un novio», de Loretta Young y Ricardo Cortez. Mayores 20 cts.; niños 10 cts. Mañana «Chantage» y «Vidas trauncadas» en español.

LIRA: «ETERNO DON JUAN». «TODO POR EL AIRE»

Hoy «El eterno don Juan», de Adolfo Menjou, comedia y «Todo por el aire», de William Haines. Luneta 10 cts.; preferencia 20 cts. Mañana «Eterno don Juan» y «Maríame Satanás». El viernes «La urraca» y «Dos padres».

UNIVERSAL: LA CANCION DEL DIA». En Español

Hoy «La canción del día» en español, «Jóvenes desenfrenadas», por Marcela Arnold, comedia y cartón. 10 cts. caballeros, 5 damas y niños. Mañana «En pos del amor», de William Powell y «Los dos pilletes».

CUBA: «EL ETERNO DON JUAN»

A las cuatro y 8.15 comedia «El eterno don Juan», de Adolfo Menjou, y «Claro de luna», de Lawrence Tibbett. 10 cts. tarde; 10 damas y 15 caballeros por la noche. Mañana «La divorciada», de Norma Shearer.

CAMPOAMOR
HOY 30-40-50 DE 1 A 11½ HOY
Niños 20

LA JAULA DE ORO
(PLATINUM BLONDE)
con JEAN HARLOW LORETTA YOUNG y ROBERT WILLIAMS
Dirigida por FRANK CAPRA
Otro HIT de la COLUMBIA

RIALTO HOY
La grandiosa producción por WILLIAM COLLIER Jr. y SYLVIA SIDNEY
ESCENAS CALLEJERAS
Sin alterar nuestros precios por cada entrada desde 20 cts en adelante se le entregará en la taquilla un RECIBO NUMERADO que le dará derecho a cualquiera de los NUEVE magníficos obsequios que reparte semanalmente entre los concurrentes a este teatro. "LA COOPERATIVA RIALTO" por medio de los sorteos de la LOTERIA NACIONAL
MAGNIFICAS PELICULAS-COSTOSOS OBSEQUIOS
PRECIOS CORRIENTES
JUEVES 11 VENGANZA AFRICANA con JACK HOLT y DOROTY REVIER

VESICU--DRENAL
Granulado de Sulfato de Magnesia, Peptona y Ruibarbo. Poderoso colagogo, indicado en las afecciones del hígado y la vesícula biliar.
Auto - intoxicaciones, anafilaxia, estreñimiento, etc.
Laboratorio Bosque
TEJADILLO 36.
HABANA.

STUDIO WARNER
Oferta Especial
3 Retratos 8x10
1 Retrato 11x14
Todo por SEIS pesos
OBISPO 121 altos TELF.-A7354

Cartel del Día

POR LOS TEATROS

NACIONAL: No hay función hasta mañana.

PRINCIPAL DE LA COMEDIA: Función a beneficio de los damnificados de Santiago. «Cobardías», por María Arcos, Julio Villarreal, etc.

PAYRET: No hay función.

MARTI: A las 8.45 A divorciarse. A las 10.30 Qué familia.

ALHAMBRA: En primera tanda Eva, o El paraíso perdido; segunda, Pecadora de Ten Cents; tercera, Havane Scandals.

POR LOS CINES

CAMPOAMOR: A todas horas: La jaula de oro, por Joan Harlow.

ENCANTO: A todas horas: Borneo adentro y variedad, por Clarisse and Cristian. Los ibéricos, etc.

FAUSTO: A todas horas: La edad de amar, por Billie Dove.

RIALTO: A todas horas: Escenas callejeras.

REGINA: El terremoto, Flota suicida, Pecado se divierte, etc.

NEPTUNO: La alcaldesa, La mujer que perdió su alma.

Riviera: Presentación del Príncipe Gamberty y variedades.

TRIANON: A las 5.15 y 9.45: Un hombre de mundo. A las 8.15: Honor entre amantes.

OLIMPIC: Comedias, En pos del amor y Yo quiero un novio.

INGLATERRA: Comedias, Vidas truncadas.

ACTUALIDADES: Comedias, La huerfanita y El temerario.

WILSON: Comedias, La flota suicida.

VERDUN: El terremoto, Malditas sean las rubias, Seductora del diablo.

LARA: Comedias, El aguila y El diablo suelto.

LIRA: Comedias, El eterno don Juan y Todo por el aire.

UNIVERSAL: Comedias, La canción del día y Jóvenes desenfrenadas.

NIZA: Comedias, Wall Street y El pasado acusa.

CUBA: Comedias, El eterno Don Juan y Claro de luna.

ROJO: Luces de Buenos Aires, Desengaño.

MODERNO: Revista, comedias, Dos padres, Terremoto, Cabaña del Tío Tom.

LINDBERGH: Comedias, Secretos del Oriente, El diablo suelto y variedades.

VALENTINO: A las 5 y 8: Comedias, Los que danzan y El hombre malo.

NORMA: Comedias, La flota suicida y Nacida para amar.

GLORIA: Comedias, La vida en broma y El hechicero de París.

RIVOLI: Mujeres enamoradas, El ángel azul.

EXPEDIENTE INSTRUIDO POR LA DESAPARICION DE LAS ACTAS DEL AÑO 1762

Se ha dirigido ayer al Alcalde el Juzgado de Instrucción de la Sección Primera, acusando recibo del expediente administrativo instruido en las oficinas del Distrito Central, en averiguación de quien pueda resultar responsable de la desaparición del volumen histórico que contiene las actas del Cabildo Municipal habanero durante la dominación inglesa en nuestra población, documento que estaba en el archivo del Municipio.

Al propio tiempo el Juzgado cita a varios empleados del Distrito Central para que presten declaración en relación con este interesante asunto, entre ellos a los señores Francisco O-Farrill, juez instructor del expediente administrativo y Julio Bellver, funcionario de la Secretaría de la Administración.

COOPERE ASISTIENDO A LA FUNCION DE HOY, MIERCOLES, DIA 10, EN EL «PRINCIPAL DE LA COMEDIA», A LAS NUEVE Y MEDIA DE LA NOCHE, A BENEFICIO DE LOS DAMNIFICADOS DE SANTIAGO DE CUBA. LUNETA CON ENTRADA: $1.00

V I B O R E Ñ A S

LOS QUINCE AÑOS

Los ha cumplido en medio de la mayor alegría y disfrutando de la más dichosa vida, la linda jovencita María de Lourdes Cuervo y Blay, un lindísimo capullito, hija amantísima de los distinguidos esposos señora Alicia Blay y el compañero siempre tan bondadoso y tan deferente Dr. Ernesto Cuervo y Eligio, unido a él y sus familiares por antigua e inquebrantable amistad.

Con motivo de tan memorable fecha para la hija de sus amores, me complazco en felicitarla, y felicitarlos junto con su buena abuelita la respetable dama Matilde Eligio, la viuda del inolvidable doctor Don Sebastián Cuervo, deseando a María de Lourdes que siempre sea para ella dichosísima su existencia.

MARIA DEL CARMEN NOVAS

Siempre demostrando sus grandes actividades la linda y predilecta amiguita, insustituible Secretaria de la Asociación Concepción Arenal, me da nuevas noticias que, como siempre, acojo merecidamente.

Me advierte María del Carmen que existe el mayor entusiasmo para el gran Concurso de Inscripciones, cuyas bases pueden obtenerse en la Secretaría, o bien por medio del Colector Social.

Pero lo más interesante que me ha comunicado tan atenta amiguita es que el próximo domingo, en sus grandes terrenos de Josefina y Avellaneda se efectuará un field day, organizado por el entusiasta Comité Femenino que preside la estimada dama María Luisa Bruzón, la esposa del consecuencia amigo señor Angel B. Alonso, y al que pertenecen entre otras gentiles vecinitas, las hermanas Cuca, Lola y Herminia Llagostera, y Hortensia y Alicia Novás, las hermanitas de María del Carmen.

Se jugarán varios partidos de tennis y otro de foot-ball y basket, con otros atractivos que harán un divertido y alegre día de campo a todos.

Prométeme María del Carmen dar me más pormenores antes del domingo, y tan pronto los reciba los daré a conocer.

Tanto a ella como a mis demás amigas les advierto que no me llamen por el I-1875, pues ha sido cambiado ese número por otro que les diré directamente.

PROFESOR SR. JUAN CABRISAS

Hasta mí han llegado noticias que numerosas alumnas de tan admirado amigo se proponen celebrar una fiesta artística-social en honor de su gran profesor, la que será en uno de nuestros principales teatros.

Junto con ellas tomarán parte también valiosos artistas profesionales, por lo que el programa constará de más de una parte.

Para ese merecidísimo homenaje prepara «Juanito», como familiarmente lo nombramos un brillantísimo conjunto de más de veinte instrumentos de cuerda que dirigirá y que será, a no dudarlo, soberbio.

Iré dando pormenores de esta fiesta que tendrá, desde que se hayan leído estas anticipadas líneas, las mayores simpatías, pues de muchas disfruta tan esforzado profesor, tan modesto como notable.

SEÑOR SILVANO DE VARONA

Celebra hoy sus días el estimado y antiguo amigo y convecino, así como también su hijo el joven «Silvanito» de Varona y Jiménez.

No pueden recibir a sus amistades por reciente luto, más hasta su hogar han de llegar muchos afectuosos mensajes de sus numerosas relaciones sociales felicitándolos.

Y yo me complazco en hacerlo muy afectuosamente también en estas líneas, deseándoles muchas felicidades y prosperidades.

PEDRO A. GONZALEZ QUIÑONES

Tan apreciable joven ha salido para el gran central «Najasa», en Camagüey, y allí permanecerá representando a varios periódicos de esta capital.

Muy activo e inteligente sabrá desempeñar debidamente su cometido.

En su nombre lo despido de sus muchas amistades a las que se ofrece, en aquella localidad.

SEÑOR ANTONIO GINARD

El excelente amigo y convecino, que en la Secretaría de Comunicaciones desde hace muchos años desempeña un cargo de alta categoría, desde hace unos días deja de asistir a esas oficinas a causa de una molesta dolencia, felizmente no de cuidado.

Mucho lo lamento y le deseo al bondadoso amigo «Tonny» que pronto recupere su perdida salud.

MIERCOLES DE CENIZA

Se celebra hoy en nuestra Parroquia, que administra el querido y buen amigo Rvdo. Padre José Rodríguez Pérez, la piadosa ceremonia de imponer a los fieles devotos la Ceniza en la frente.

Nuestras familias genuinamente católicas, a ella asistirán en gran número.

SRTA. LOURDES LOPEZ

Mañana en la festividad de la milagrosa Virgen Nuestra Señora de Lourdes, celebra sus días esta lindísima trigueña, viboreña por todos admirada por ser poseedora de unos ojos preciosos y un escultural cuerpo.

«Lourdita» advierte a sus amistades que, por causa ajena a su voluntad, se ve impedida de recibirlas.

A tan gentil figulina, anticipadamente, deseo muchas felicidades.

EN LA NOCHE DE MODA

En el coquetón «Gran Cinema» se estrena la preciosa cinta «Entre Casados», por Adolfo Menjou.

No faltarán a las damas las delicadas flores del joven Manolo Cofiño.

Urbano del Castillo.

Compañía del Pacífico

MALA REAL INGLESA
(THE PACIFIC STEAM NAVIGATION COMPANY)
VAPORES CORREOS INGLESES

El magnífico trasatlántico de 25 mil toneladas de desplazamiento.

"ORDUNA"

Saldrá de la Habana el 13 de Febrero

Admitiendo pasajeros de Primera, Segunda y Tercera clase para VIGO, LA CORUÑA, SANTANDER, LA ROCHELLE PALLICE y LIVERPOOL.

ESTABILIDAD, CONFORT, RAPIDEZ Y SEGURIDAD
GRANDES FIESTAS DURANTE LA TRAVESIA

Tercera clase superior con fumador, salón de conversación y de música, cinematográfo, magnífico comedor y opción al pasajero de escoger su camarote marcándose en el billete de pasaje.

SERVICIO DE VAPORES A:
España, Francia, Inglaterra, Perú, Chile, Argentina, Uruguay, Brasil, Colombia, Venezuela, Guatemala, Costa Rica, Nicaragua, Salvador, Honduras, Ecuador y Bermudas.

A EUROPA		A Centro y Sud América	
Orduña	13 Feb.	Orduña	Enero 3.
R. del Pacífico	Mar 18.	Orcoma	Feb. 21.
Orcoma	Abril 2.	Orduña	Mar 27.
Orduña	Mayo 7	R. del Pacífico	Abr. 28.
R. del Pacífico	May. 30		

Para informes generales reservaciones, fletes, etc.
AGENTES GENERALES
DUSSAQ CO. Lt.
PALACIO DEL CENTRO ASTURIANO
Teléfono: A-6540 y A-7218.—Habana

Vapores Correos de la Compañía Trasatlántica Española

SERVICIOS REGULARES MENSUALES
DE PASAJE, CARGA Y CORRESPONDENCIA
LINEA RAPIDA PARA VERACRUZ, NEW YORK Y NORTE DE ESPAÑA
Próximas Salidas:

PARA VERACRUZ: 48 Horas de Viaje		PARA NEW YORK, VIGO, CORUÑA GIJON, SANTANDER Y BILBAO:	
«HABANA»	5 Fbro.	«HABANA»	14 Fbro
«C. COLON»	7 Marzo	«C. COLON»	15 Marzo
«HABANA»	5 Abril	«HABANA»	14 Abril
«C. COLON»	6 Mayo	«C. COLON»	14 Mayo
«HABANA»	5 Junio	«HABANA»	14 Junio

LINEA PARA NEW YORK, CADIZ Y BARCELONA
Próximas Salidas:

«MARQUES COMILLAS» 5 Fbro. «MARQUES COMILLAS» 5 Abril
«MANUEL ARNUS» 8 Marzo «MANUEL ARNUS» 6 Mayo
«MARQUES COMILLAS» 5 Junio

Magníficas camaras. Amplios comedores y camarotes para pasajeros de tercera ordinaria servidos por camareros. Excelentes menus. Vinos.

Para más informes
MANUEL OTADUY
Agente General:
PALACIO LONJA.— TELEFONOS: A-6588 y A-7900.— HABANA.

PANAMA PACIFIC LINE.

HABANA A
NEW - YORK & CALIFORNIA
SALIDAS PARA LA PRIMERA QUINCENA DE FEBRERO:
El buque turbo eléctrico
"VIRGINIA"
33,500 toneladas
SALDRA EL DIA 9 DE FEBRERO A LAS 6 P. M. PARA SAN SAN FRANCISCO CAL. VIA EL CANAL DE PANAMA
El buque turbo eléctrico
"PENNSYLVANIA"
33,500 toneladas
SALDRA EL DIA 12 DE FEBRERO A LAS 3 P. M. PARA NEW YORK
Agentes Generales y Consignatarios
THE WEST INDIES SHIPPING & TRADING CO.
Wm. H. Smith, Presidente
OBISPO 75. HABANA TELEFONO A-7322.

A MEXICO Y SUR AMERICA

Vapor CARINTHIA sale 10 de Febrero
Para
VERACRUZ, COLON, CURACAO, TRINIDAD, MONTEVIDEO etc.
Para informes etc.
CUNARD LINE Y
MANN & CABRERA LTD. (Agts. Gnls.)
PRADO 110

Cunard Line A NEW YORK

Vapor SCYTHIA .. .. Sale 11 FEBRERO
Vapor SAMARIA.. .. .. Sale 18 FEBRERO
Vapor SCYHIA.. .. .. Sale 25 FEBRERO
Vapor CALIFORNIA .. .. Sale 28 FEBRERO

SALIDAS DE LA HABANA PARA EUROPA

Vapor LACONIA .. .. Sale 18 FEBRERO
Vapor FRANCONIA .. .. Sale 24 MAYO

LUJO, CONFORT, GRANDES PUENTES, PISCINA, GIMNASIO... Y SOBRE TODO LA COCINA Y EL SERVICIO DE FAMA MUNDIAL
PARA INFORMES ETC
CUNARD LINE & MANN & CABRERA, LTD. (Agentes Generales)
PRADO 110

M.E.C.D. 2016

PARA ELLOS Y PARA ELLAS

CONSULTORIO

Por la Doctora Herminia Planas

ROMERO DEL IDEAL

Romero del ideal: Larga y estéril
jornada del dolor has emprendido.

Tus sandalias se han roto en la (marchita
aridez del camino;
las rosas primiciales y los buenos
jazmines que regaste con rocío
de juventud, de amor y de tristeza,
en las espinas del zarzal prendidos
has dejado en tu marcha.

Todo, desencantado peregrino,
hasta la senda azul de la jornada,
en tu desesperanza lo has perdido;
y te encuentras tanto solo en el de- (sierto
de tus vacilaciones y delirios,
que está tu alma de gris, como la (arena
eternamente gris de los caminos.

Alberto URETA
(Peruano)

* * *

Dra. Herminia Planas.
DIARIO DE LA MARINA.
Prado 103.
Habana.

A esta dirección deberá remitirse cualquier asunto relacionado con este Consultorio: «Para Ellos y Para Ellas». (No respondiendo que sufra extravío la correspondencia remitida a otra dirección).

* * *

«DESESPERADA»

Francamente reconozco que todos los productos que hasta hoy se han adquirido bajo la base de extirpador, no han llegado a dar el resultado deseado.

Pero por el momento, se ha presentado el «Infalible», con el mismo fin de evitar los vellos superfluos, pero con mayor ventaja para alcanzarlo.

Es un medio rápido y fácil de aplicar. Nadie puede dudar de alcanzar sus beneficios.

La misma tienda que lo tiene y que cuenta con la exclusiva, se brinda a dar una demostración a la persona que lo solicite o que lo dude.

La Casa Llorens.
Obispo 97.
Entre Aguacate y Villegas.
Telf. A-9460.

Si desea un prospecto explicativo, mande sobre franqueado y recuerde su deseo.

Es la misma casa de la faja «Esbelta», Llorens.

* * *

LA BELLEZA Y LOS ALIMENTOS

La alimentación inteligente es base de la buena salud y también de la belleza y hasta del buen funcionamiento mental.

Uno de los mayores enemigos de la alimentación sana es el apetito caprichoso que rechaza alimentos provechosos y sencillos y pide menús fantásticos o combinaciones insensatas de alimentos pesados.

Muchas mujeres de edad madura se quejan de falta de apetito y, sin embargo, comen más de lo que debieran. Para esa falta de apetito nada mejor que hambre, y esto no se consigue si no es dejando de comer siquiera por una o dos veces en el día.

Sucede a veces que, conforme se avanza en años, la cantidad de alimentos debe disminuirse y, cuando se observa que se tiene poco apetito en una de las tres comidas es conveniente reducir ésta hasta el punto en que sólo sea un remedo de comida.

Hay personas muy sanas que toman sólo una taza de te por la mañana y otra por la noche y comen razonablemente una comida completa al mediodía.

Otras veces también, cuando la persona es muy delgada y carece de apetito debe hacer algún ejercicio antes de la hora de las comidas para estimularlo.

Pero, sobre todo, recomendamos la selección de los alimentos.

La persona que elimina de su dieta diaria las verduras y la fruta fresca está casi siempre en peligro de contraer enfermedades del tubo digestivo que se traducen en otras enfermedades y defectos de la piel, del cuero cabelludo y del sistema nervioso.

Recomendamos también que se beba la menor cantidad posible de líquidos calientes estimulantes: el te y el café envejecen, tomados en cantidad moderada son buen estimulante de la digestión, pero no debe abusarse de ellos, sobre todo cuando se tiene un temperamento nervioso.

* * *

HORTENSIA J.

La Colonia Superior, de Agustín Reyes, es de las que francamente puede hacerse elogios.

Buena para restaurar las fuerzas, con sólo echarla en el baño, y dándose fricciones con ella.

Muy recomendada para mareos, y tocante a su aroma, nada más exquisito.

Al percibirse su perfume da sensación de higiene. Frasco elegante en tres tamaños.

Puede pedirla a la tienda que acostumbre hacer sus compras.

* * *

PENSAMIENTO

Un amor propio inquieto, un orgullo insensato, una altanería presuntuosa, son indicios de debilidad y de desconfianza en el mérito propio.

La virtud sólida, los verdaderos talentos, grandeza de alma, el honor verdadero, descansan tranquilos en sus justos derechos.

Barón OLWAY

* * *

VDA. DE LOPEZ

La famosa pomada «Liliana», no tiñe el cabello, pero evita la aparición de las canas, fortaleciendo las raíces y hace salir cabello nuevo con unas cuantas fricciones diarias en el cuero cabelludo, auxiliada con una «muñequita de franela».

Es un remedio casero, muy sencillo en su composición, pero muy eficaz.

Vale dos pesos el botecito.

* * *

CONOCIMIENTOS UTILES

La crema para masaje y fortalecedor de los tejidos se compone de 80 mínimas de aceite de almendras.

4 Onzas de jugo de pepinos frescos.
4 Dracmas de lanolina.
4 Gotas de aceite de rosas.
Para fortalecer los tejidos:
Medio gramo de tanino.
20 Gramos de lanolina.
20 Gramos de aceite de almendras dulces.

Derrítase al baño María la lanolina y el aceite, cuando esté frío, eche el tanino.

* * *

VICTORIA: (Vedado).

La tienda de víveres, «Mi Bohío», le puede servir el café.

Lo remiten fresco y molido en el momento de servirlo. Esta casa tiene todos los dulces del país.

También quesos, mantequilla y muchas golosinas.

Perfectamente puede hacer su almuerzo si tiene necesidad de permanecer muchas horas fuera del hogar.

Neptuno 57.
Telf. A-8777.

* * *

EL PERFUME

«El perfume es la corona de las flores, y una exquisita arma que esgrimen con arte las mujeres».

Durante siglos el arte de perfumarse ha sido el arma favorita de la mujer.

No quiere decirse con esto que a los hombres también no agrade, pero nunca para abusar de él como el bello sexo.

Parece que el perfume es atributo más femenino, que la envuelve en ola exquisita de voluptuosidad y encanto. ¡Oh, el perverso sortilegio de los perfumes orientales!

Los hombres también usan perfumes, pero de un modo más discreto, pues de lo contrario resultaría chocante.

* * *

PROVERBIOS

Este es un juego antiguo.

Un jugador abandona el salón mientras los otros deciden el proverbio que van a decir.

A cada persona en el salón se le dice una palabra de éste.

Las palabras deben seguir consecutivamente,. La repetición de éstas es necesaria cuando el proverbio es largo.

Cuando se llama al jugador, se para en el centro del círculo, y debe adivinar el proverbio por las palabras que cada uno de los otros jugadores dice, según el turno.

* * *

MARIA DIONISIA

La grasa «Greta», embellece las pestañas y a la vez las fortalece.

Usted misma puede aplicarla.

Esta grasa, es la que regularmente las artistas de cine, prefieren por el brillo que comunica a las pestañas, y por su efecto para las películas.

Realmente inimitable.

También puede pedirse por el Telf. X-3209.

Para las del interior les facilito el apartado: 2183.

Sr. José del Maze.

* * *

MADRE TRISTE

Contra el herpe, siga el siguiente tratamiento:
muy nutritivo, compuesto de bebidas y manjares poco exaltantes.

Aire seco y puro.

Baños de agu acomún y sulfurosos. Medicamentos depurativos. Aplicación de pomadas ligeramente antisépticas y astringentes.

He aquí una: Recomendable también para el eczema: Glicerolado de almidón, 30 gramos; tanino, 1 gramo; Calomelano, 1 gramo.

Mézclese.

* * *

«POLILLA»

A continuación los pseudónimos que deseaba:

Bismarck: El Canciller de Hierro; Francisco Arouet: Voltaire; Fray Gabriel Tellez: Tirso de Molina; Aurora Dupin: George Sande; Juan Bautista Poquellín: Moliere; Pierre Loti: Julien Viaud.

Complacido.

* * *

LIMPIEZA DE LOS CUBIERTOS DE PLATA

Frótense con un paño cubierto de ceniza y vinagre, o bien con una mezcla bien pulverizada y deluída en agua de Cremor tártaro, 2 partes; Alumbre, 1 parte; Blanco de España, 2 partes.

* * *

ZARZUELA EN EL «NACIONAL»

Aviso a los lectores asiduos al «Nacional», en estas noches de zarzuela, que para el día 11 podrán oir «Marina».

Cantada por la admirable artista Caridad Suárez, de espléndida voz y el magnífico tenor Naya, el barítono Utrera y el bajo Alfonso.

No olviden que mañana es día 11 y que por lo tanto, faltan muy pocas horas para oirla, después de tanto tiempo de no pasar por la escena.

Compañía de elemento joven, simpático, lleno de méritos, que forman un conjunto encantador a quiénes el público corresponde con nutridos aplausos.

* * *

GENOVEVA X.

Para quitar manchas de tinta en la madera, si son recientes, frótelas con vinagre blanco o con una solución de ácido oxálico.

Si son antiguas, se principia por lavarlas con agua hirviendo y en seguida se agrega un poco de bioxalato de potasa y se frotan con un paño.

Después una reducida cantidad de óxido de estaño, previamente disuelto, volviendo a frotar.

El mismo resultado dará una solución acuosa de ácido oxálico,, ácido tartárico o ácido nítrico.

* * *

MAMITA MESA

El jabón es de miel de abejas y leche.

Este debe usarse al mismo tiempo que la crema para las espinillas.

Primero debe hacer un masaje por todo el rostro y después extender la crema por el mismo, dejando una pequeña parte sobre cada espinilla.

Consérvela por largas horas y llegado el momento de arreglarse, lávese perfectamente con el jabón mencionado.

Sobre el rizo permanente, la peluquería «Michaël», le garantiza el trabajo, es decir, el rizo por un largo período.

Tal vez más de un año, según el grueso del cabello. Consulte con ellos.

San José 5.
Telf. M-8705.

Fíjese en la cabeza de la jefe de la casa, «Nena», y no dudará de hacerlo.

PASTEL DE POLLO

Para una libra de harina Red-Plane, se emplean tres huevos, dos cucharadas de mantequilla, media libra de manteca, do scucharadas de vino seco, una cucharadita de bicarbonato, y seis onzas de azúcar blanca.

Todo se amasa bien con las manos hasta que esté suave.

Se prepara un fricasé de pollo al que se añade miga de pan mojado en leche, pasas, aceitunas y huevos duros y se cocina en mantequilla con cebolla y perejil.

La masa se divide y se coloca la mitad en la pastelera, encima el pollo (si se hace con fricasé se le escurre bien la salsa), se cubre con la otra mitad de la masa y se cocina al horno, a falta de éste se puede cocinar en una hornilla con fuego muy suave y una tapa con brasas encima.

FUERTE-ENGORDA

OXOIDE

1 copa de 100 c.c. = ½ lb. CARNE FRESCA
Alimenta sin cansar su ESTOMAGO
Sabroso - Aromático
TOMA LEGITIMO OXOIDE
Varias veces al día

PREPARADO POR
DROGUERIA "SARRÁ"
LA MAYOR

¿TUVO GRETA GARBO que transformar su verdadera individualidad para triunfar en Hollywood?

¿No era bastante bella para competir con las bellezas de Cinelandia? ¿Cómo era su cabellera? ¿Qué expresión es la verdadera expresión íntima de sus ojos claros?

¿Hasta dónde la Greta Garbo que admiramos en la pantalla, es la Greta Garbo que llegó un día al puerto de New York, con rumbo hacia la California enigmática y prometedora?

ORBE puede decirle todo eso, el jueves que viene.

HABANERAS

Viene de la pagina CINCO

MARIANITO

A LOS CUATRO AÑOS

Marianito.

Un niño muy gracioso.

Hijo del primer matrimonio del señor Mariano Dumás, administrador de la Sucursal del Banco de Canadá en la Víbora, el cual cumple en la fecha de hoy la edad de cuatro años.

Lo pasará en la casa paterna, en la Víbora, calle de San Mariano número 64, sin fiesta alguna.

De su abuelita, la bondadosa señora Antonia Alcozer viuda de Dumás, recibirá caricias y juguetes.

Todos muy merecidos.

Por el lindo Marianito.

EN EL PRINCIPAL

La gran función de esta noche.

Para los damnificados de Oriente.

Una compañía formada por artistas de primer orden, entre los que se cuentan María Arcos, la bella y talentosa actriz recién llegada de un largo viaje por Suramérica, Julio Villarreal, el notable actor tan estimado del público, y José Soriano Viosca, figura de alta categoría dentro de la escena española contemporánea, comenzará a actuar esta noche en el teatro Principal de la Comedia, en funciones selectas, pero de carácter eminentemente popular, desde el punto de vista económico.

La función inaugural de hoy, han tenido la generosidad de cederla íntegramente a los damnificados por el terremoto que acaba de azotar a Santiago de Cuba. La recaudación total, sin descuentos de ninguna clase, irá a engrosar los fondos para socorrer a las víctimas del sismo.

Se pondrá en escena la interesante comedia en dos actos de Manuel Linares Rivas, **Cobardías**, interpretando los tres artistas antes mencionados los principales papeles.

Habrá luego un **fin de fiesta** organizado por el maestro Lecuona, con la cooperación de la magnífica orqueta Le Batard y la notable cantante Hortensia Coalla y tomando parte el propio Lecuona.

Regirán para la función de esta noche los precios de un peso la luneta y 60 centavos la butaca.

Las organizadoras de esta fiesta, que tendrá un gran éxito, han sido entre otras la buena y caritativa Ofelia R. de Herrera, Nena Machado de Grau, María Larrea de Suero y Nena Nodarse de Beltrán.

Lolita Hechevarría de Fernández, Nena Aróstegui de Bolívar, Cristina Fernández de Castellví, Angelita C. de Sánchez Fuentes, Amalia B. de Lores, Aurora A. de Cruz Bustillo y Aida Covani de Camacho.

Hay gran animación.

BENDICION NUPCIAL

Una boda, ayer.

Fuera de la Habana.

Se celebró anoche en la Parroquia de San José de las Lajas la de la encantadora señorita Adita Molina y el estimado joven Rodrigo Rey y Rey.

Los felices cónyuges fueron apadrinados por la señora Carlota Perna de Rey y el conocido congresista, doctor Santiago C. Rey.

La gentil fiancée lucía un precioso modelo de Vionnet y, como complemento de las galas nupciales que tanto realzaban sus naturales encantos, aprisionaba en sus manos un bouquet lindísimo llegado hasta ella directamente de **El Fénix**, el decano de los grandes jardines habaneros.

Un bouquet precioso.

Todo de callas.

Como testigos por parte de la novia firmaron el pliego matrimonial el doctor Ernesto Menció, Representante a la Cámara; el doctor Santiago Rey Perna, Abogado Consultor del Distrito Central; el señor Pedro P. Mestre, Alcalde de San José de las Lajas, y los señores Antonio Vilapol y Fermín Ordóñez.

Y por el novio, el doctor Frank Carrillo, Representante a la Cámara; el señor Emilio Torres, y los doctores Emilio Pernas y Tomás Durán.

Los nuevos esposos se encuentran ya en esta capital donde fijarán su residencia.

¡Felicidades!

Deje que durante su sueño la Crema Hinds le beneficie el cutis

Levántese cada mañana con su cutis fulgurante de nuevo encanto juvenil . . .

Para ésto póngase al acostarse toda la Crema Hinds que la piel absorba. Mientras usted duerme, su cutis—como tocado por Hada bondadosa—irá recobrando la blancura y lozanía que le robaran el sol, el aire, la humedad; irá readquiriendo esa delicada suavidad que señala a la mujer refinada . . Aplíquese Crema Hinds cada noche. Y cada mañana vuelva a usar la Crema Hinds como base para el polvo. Así se protege el cutis; así se aumenta su hermosura y se conserva juvenil.

. . . y con usar Crema Hinds para las manos, se les da exquisita suavidad y blancura.

CREMA
de miel y almendras
HINDS

Antes y después de tomar las saludables

PILDORAS ORIENTALES

Aún la mujer flaca engruesa y promueve el bello desarrollo de su busto si toma las PILDORAS ORIENTALES. Hermosean y embellecen, hacen atractivos a las damas. PIDALAS EN BOTICAS. Folleto descriptivo. Dep. P. Orientales. Apartado 1244.

GARBO

vivacidad . . . gracia . . . Esas son las apariencias que una salud perfecta refleja. Y los médicos convienen en que la salud depende en gran parte de la ausencia de toxinas en el organismo. Tres pastillas de Levadura Fleischmann diariamente alejan el estreñimiento y contribuyen a mantener completa la salud.

LEVADURA FLEISCHMANN

LA FIESTA DE LOS CIEGOS

Un éxito completo.

Social y económico.

Lo alcanzó la inolvidable fiesta del pasado 25 en el Casino Nacional a beneficio de la Fundación Cultural para Ciegos **Varona Suárez.**

El doctor Horacio Ferrer, distinguido oculista que preside aquella institución meritísima, ha dirigido al señor Miguel Suárez el siguiente testimonio de gratitud en relación con dicha fiesta:

«Señor Miguel Suárez, vicepresidente del Havana American Jockey Club, Oriental Park.—Marianao.—Muy distinguido señor y amigo: Tengo el gusto de mandarle la liquidación de la fiesta a beneficio de la escuela de ciegos **Varona Suárez**, celebrada en el Casino la noche del 25 de enero próximo pasado.

Aprovecho la oportunidad para dar a usted y a las demás personas que componen la organización del Casino Nacional, las gracias más expresivas por la generosidad con que han procedido en favor de nuestros ciegos.

La Comisión de señoras encargada de la organización de la fiesta, me hace presente su agradecimiento por la múltiples atenciones de que ha sido objeto por parte suya y de todo el personal a sus órdenes y a la vez me manifiesta su satisfacción por el éxito social y económico obtenido.

Con la mayor satisfacción me es grato reiterarle mis votos por su prosperidad personal y ponerme a su disposición, muy atentamente.—(Fdo.) Horacio Ferrer, presidente de la Fundación Cultural para Ciegos **Varona Suárez.»**

La liquidación aludida fué como sigue:

Por la rifa de un mantón . .	$ 769.00
Por la rifa de un radio . .	220.00
Por la rifa de un abanico antiguo obsequio de la señora María Galarraga de Sánchez	133.00
Por venta de flores	45.11
Por venta de ponche . . .	44.17
Por donativos.	288.00
Cubiertos cobrados por la Comisión.	2,090.00
Entregado por el Casino .	1,225.92
Total	$4,815.20
Gastos	295.90
Utilidad líquida. . .	$4,519.30

Mi felicitación a la Comisión Organizadora de la fiesta por tan halagüeño resultado.

Ha sido un bello esfuerzo.

Con gran resultado.

EN SAN JUAN DE LETRAN

Boda íntima.

Sin invitaciones.

Es la dispuesta para las nueve y media de la noche de hoy en el favorito templo de San Juan de Letrán.

La bella y muy graciosa señorita Isabel Lecuona y Caballol y el señor César Castellá y Caballol son los contrayentes.

Feliz parejita.

Acreedora a todas las venturas.

Los padrinos y testigos llenan una larga relación que me reservo para insertarla mañana al reseñar tan simpático enlace.

El Fénix» el decano de los grandes jardines habaneros, hará el ramo de mano para la linda Isabel.

Un modelo muy fino.

Muy bonito.

Como todos los de aquel gran jardín del amigo Carballo en el paseo de Carlos III.

Tema para la crónica.

DOLORES AGUILA DE SUAREZ

Una muerte llorada.

Muy sentida.

En una de nuestras principales clínicas, agotados los recursos de la ciencia, dejó de existir la desventurada dama Dolores Aguila de Suárez, culta directora de la Escuela Superior Primaria de Guanajay.

Sus restos fueron trasladados por carretera hasta la vecina villa, donde recibieron ayer cristiana sepultura.

Ofrendas florales valiosísimas la acompañaron hasta su última morada.

Se destacaba el sudario.

Rico sudario estilo **Reina María Cristina**, que fué confeccionado en **El Clavel**, el gran jardín nacional de los hermanos Armand en Marianao.

Era de tul de seda lila con flecos de plata entretejido de dalias blancas, orquídeas y pensamientos.

En sus cintas llevaba esta dedicatoria: A Lola: De los suyos.

Eran también de **El Clavel** este grupo bellísimo de ofrendas fúnebres:

Una corona estilo **Souvenir**, de la Delegación de Maestros de Guanajay.

Una corona estilo **Gloria**, de los alumnos y maestros de la Escuela Primaria Superior.

Una corona estilo **Iris**, de Fina.

Y un cojín estilo **Cardenal**, de Camilo y Alberto Armand.

¡Descanse en paz!

EN LA FESTIVIDAD DE MAÑANA

Doble festividad.

La de mañana.

Señala el almanaque la de Santa Julia y Nuestra Señora de Lourdes.

Para las numerosas damas de la sociedad habanera que celebran su santo en esa fecha habrá flores preciosas en **El Clavel**, el maravilloso edén de los hermanos Armand en Marianao.

Una rica colección.

Orquídeas y callas, dalias y gladiolos, alelíes azules...

Un mundo de flores bellas procedentes todas de los extensos campos de cultivo de aquel jardín famoso.

Saldrán del favorito **Clavel** en cestos, cajas y ramos preparados con ese inimitable chic de los Armand.

Un regalo de gusto.

El mejor mensaje de felicitación.

VELADA ARTISTICA

Interesante velada.

En la noche de hoy.

Tendrá efecto a las nueve en el Conservatorio de Música y Declamación del Distrito Central de la Habana organizada con motivo de la entrega de Títulos de Profesores de Teoría de la Música y Solfeo a las señoritas Ana María Lago García y Hortensia Ledesma Vigo.

Además se le hará entrega de un saxofón, obsequio del señor Alcalde, al alumno más aventajado de dicho instrumento.

Para esta velada se ha combinado un programa muy interesante.

Pleno de alicientes.

(Continúa en la Página NUEVE)

20 de FEBRERO

TENGA PRESENTE ESA FECHA. ESE DIA, A LAS SEIS DE LA TARDE, FIJAMENTE

Se Cierra "La Filosofía"

Solamente hasta entonces usted puede comprar lo que necesite para usted o los suyos, o para habilitar su hogar aprovechando los precios inconcebibles, de verdadero sacrificio, que rigen en esta liquidación sin precedentes.

Necesitamos Dinero

y también necesitamos dejar el local vacío. Por eso no podemos andar reparando en precios ni en artículos. Todo se sacrifica. Saldamos todas las existencias. Ayer agregamos a la liquidación LA MANTELERIA. Hoy toca el turno a la ROPA DE CAMA y a muchos más artículos que estaban en el almacén esperando sitio disponible en las mesas de la tienda.

Cada Día una Sorpresa

agradable y conveniente para el público. Visite diariamente LA FILOSOFIA. Le conviene positivamente.

"LA FILOSOFIA"
NEPTUNO Y SAN NICOLAS

Juvenin

Lo mejor y más práctico

Oscurece las canas y no mancha

Farmacia
"El Aguila de Oro"
Monte y Angeles. Tel. M-4018

Coma Carne

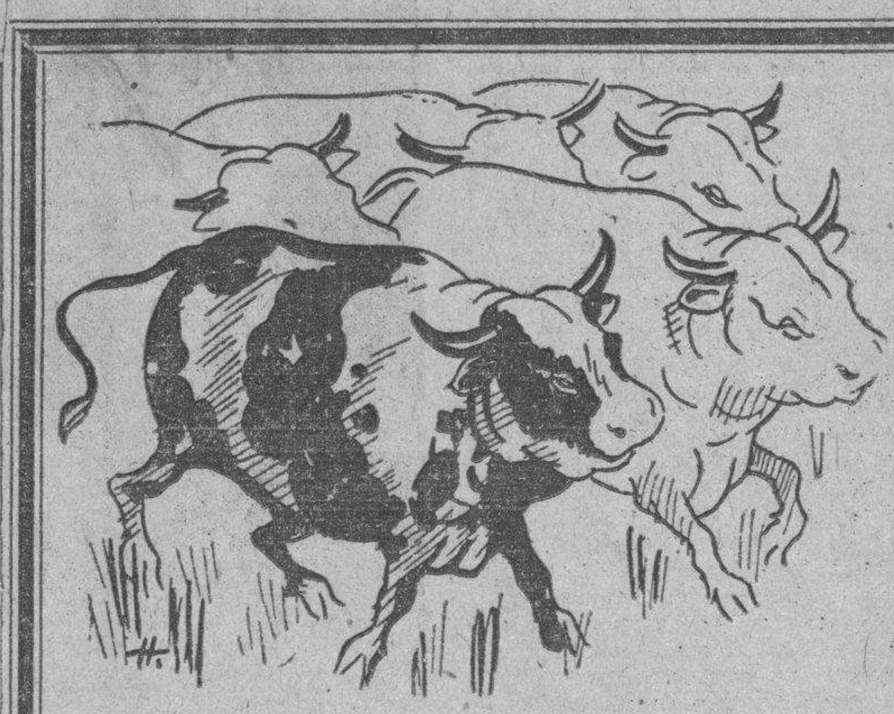

De los potreros camagüeyanos a la capital de la República,

llegan diariamente cientos de novillos cebados, con el mejor pasto del mundo, para alimentar al pueblo de la Habana

A USTED LE INTERESA SABER:

1°) No hay mejor alimento que la carne.

2°) En ningún lugar del mundo puede comerse mejor carne que en la Habana.

3°) El precio a que Vd. compra hoy la carne es el más bajo a que Vd nunca ha podido comprarla desde que nació.

¡COMA CARNE!

¡Coma Mucha Carne!

M.E.C.D. 2016

SOCIEDADES ESPANOLAS

LA PROPAGANDA ACTIVA EN EL CENTRO ASTUR

De muchas partes llegan las entusiastas adhesiones a la labor de la S. de Propaganda

La compaña de inscripción de asociados en el Centro Asturiano no faltaría, no podía faltar la valiosa cooperación que en todos los momentos se ha prestado a la Sección de Propaganda por las Delegaciones y los asociados, residentes en el interior y fuera de la República de Cuba, que son en todos los momentos pregoneros excelsos de los beneficios que reporta el ser socios del Centro Asturiano.

Allá en Santa Cruz del Sur, en el legendario Camagüey el entusiasmo se ha desbordado y como demostración de ello, diremos que el asociado señor Angel Alvarez y Alvarez, número 9546, que abona su recibo por cuota adelantada de un año.—patriotismo quintaesenciado — ha enviado una carta al Secretario General del Centro interesando el envío de cien boletas de inscripción las que se propone llenar y remitir para otros tantos nuevos asociados al Centro Asturiano antes de finalizar el mes de marzo próximo.

Y no es de extrañar esto en el señor Alvarez y Alvarez, que tiene un record no superado ni igualado en el Centro Asturiano, que es así: El señor Alvarez ejercía el cargo de Delegado del Centro en Majagua la cigileña le visitó y tuvo un hijo en la ciudad de Matanzas, el que inscribió por teléfono de larga distancia a los quince minutos de nacido, ostentando por ese motivo el orgullo de tener el socio más joven del Centro Asturiano en aquella época, y lo que es demostrativo a la vez que el Centro Asturiano es parte integrante de la personalidad del señor Alvarez.

Este solo hecho, y las numerosas cartas que han llegado y vienen llegando a la Secretaría en petición del envío de boletas de inscripción, demuestra a las claras que la Sección de Propaganda ha de obtener un ruidoso triunfo en la campaña por ella iniciada para llegar a la cifra de asociados que se propone.

MEMORIA DE LA ASOCIACION DE DEPENDIENTES

Veamos hoy, al ocuparnos una vez más de la Memoria Anual, correspondiente a 1931, que, redactada por el Secretario señor Martí, presenta la Junta Directiva a la consideración de los socios, lo que nos dice de trabajos y servicios el informe estadístico del departamento de Otorino-Laringología (especialidad de garganta, nariz y oídos), a cargo del reputado y talentoso especialista Dr. Cándido B. Toledo Osés, cuya consagración a la rama de la Medicina que practica y cuya brillante ejecutoria profesional le acreditan en la admiración y la simpatía de cuantos han tenido oportunidad de someterse a su ciencia o de conocer sus trabajos.

El cuadro de trabajos aludido es interesante y extenso. Registra en el año 2,680 operaciones, 14,518 consultas y 7,545 curaciones por el enfermero de la sala, el competente y amable joven José López, y relaciona una serie variadísima de casos y enfermedades: adenoidectomias, biopsis, broncoscopia, corrección de deformidad nasal, dilatación de abcesos, esofagoscopia, emoidectomias, extirpación de ganglios, glándulas, papulomas, pólipos aural, laringeo, nasal ,extracción de cuerpos extraños en los bronquios y senos maxilares, laringuectomia, mastoidectomia, mirtongotomia, punción seno maxilar, radical seno maxilar (op. Denker), resección de cornetes, resección de espolón septun nasal, de frenillo lingual, tonsilectomia, traquectomia, trepanación intra-nasal seno maxilar y del seno esfenoidal.

Como se advierte, por la síntesis que ofrecemos a nuestros lectores, el pabellón «Francisco Pons», donde se encuentra instalada la especialidad que nos ocupa se ha visto concurridísimo durante el año 1931.

COMISION DE FIESTAS DE LOS DE COSPEITO

En una junta muy animada celebrada anoche por la comisión de fiestas de la Sociedad Hijos del Ayuntamiento de Cospeito, que ha de actuar durante el año, cuya comisión la componen como presidente el señor José Montes, como secretario el señor José Pérez, y como vocales los señores Vicente Morán, José Teijeiro y Antonio Villete.

Han tomado distintos acuerdos relacionados con la gran Verbena que ésta Sociedad celebrará en el próximo mes de Marzo, en los salones del café El Central, de la Víbora. En este acto se bosquejó la labor que esta Sociedad ha desarrollado lo mismo en las fiestas celebradas, modelo en su género, como en los actos de auxilio y socorro a los conterráneos necesitados, habiendo prodigado las mayores atenciones a cuantos han recurrido a esta institución.

BENEFICENCIA ASTUR EN TODA LA TROPICAL

Dimos cuenta ayer del grandioso festival que los muchachos de la Sección de Arbitrios y Propaganda de la Sociedad Asturiana de Beneficencia, están organizando para el domingo trece de marzo en todos los jardines de «La Tropical» y ya hoy podemos anunciar las labores que con el mayor entusiasmo están realizando por el mejor resultado y sobre todo por lo que respeta a la parte bailable, ya que en conocimiento de ellos se encuentra el que, este, será uno de los mayores alicientes que tendra la grandiosa Romería que organizan y para cuyo efecto ni tendrá medidas ni escatimarán precios, cosa de que el indicado día se reunan en los hermosos Jardines de la ya indicada Tropical las mejores bandas, grandes orquestas y afamados sones.

La Comisión que entiende en este particuplar o sea en la parte bailable, está recibiendo en estos momentos solicitudes de los mejores conjuntos de esta Capital, tanto en un sentido como en otro, llamando la atención por éste medio, para que los señores profesores que deseen presentar su solicitud, lo hagan en la Secretaría de esta Sociedad, de 10 a 12 de la mañana, sita en Corrales número 2, entre Cárdenas y Economía y hasta el próximo viernes a las 5 de la tarde en que se procederá a la apertura de las proposiciones, haciéndose entonces la adjudicación a aquella o aquellas que resulten más convenientes.

LOS FERRETEROS Y LA TRAGEDIA DE ORIENTE

La Junta Directiva de esta importante sociedad teniendo en cuenta la tragedia que aflige a la ciudad de Santiago de Cuba ha tomado el acuerdo de suspender el baile de sala que tenía anunciado para la noche del día 13 del actual.

NOCHE CUBANA EN EL CENTRO DEPENDIENTES

Tendrá efecto el día 23 del actual, y se bailará en todo el edificio pleno de adornos

La Sección de Recreo y Adorno de la Asociación de Dependientes que preside nuestro amigo Joaquín Vidal, labora intensamente en pro de la Verbena «Noche Cubana» que se celebrará la noche del día 23 para esperar la fecha patriótica del «Grito de Baire».

La Comisión de Adorno y uno de los famosos jardines de la capital ultiman los más insignificantes detalles para que el túnel del amor y el adorno floral que lucirá la entrada principal sea un éxito más para la comisión que lo dirige. El Palacio de Prado y Trocadero vestirá sus mejores galas, y auguramos un resonante éxito que hará época en los anales de la Asociación.

A juzgar por la calidad de las orquestas que han de amenizar, tales como Romeu (el mago de las teclas); El Nacional(los embajadores del son en Europa) con su tan famoso cantante Alfredito Valdés; la orquesta del profesor Riveiro, Felipe Valdés y sus 35 profesores, la Sonora Matancera y El Cubano del 1927, los amantes de la música criolla estarán de plácemes esta noche.

El Jazz-Band «Hermanos Martínez», a cargo de las piezas americanas hará conocer su tan merecida fama.

Continuaremos hablando de este gran suceso cuyo anuncio ya ha levantado el entusiasmo clamoroso de la juventud, siempre atenta a los bailes triunfales de la Asociación de Dependientes.

LA COMISION EJECUTIVA DEL CENTRO GALLEGO HA DONADO $1,000 A LOS DE STGO. DE CUBA

Así lo acordó la Comisión Ejecutiva presidida por el señor Fermín Méndez Neira. Con el cheque se acompaña una carta al Honorable Presidente de la República. Aniversario social

La Comisión Ejecutiva del Centro Gallego, convocada con carácter extraordinario por su Presidente el señor Fermín Méndez Neira, se reunió y atento al dolor nacional producido por la tragedia ocurrida en la Capital de Oriente, tomó el acuerdo altruista de enviar al Honorable Presidente de la República un cheque por valor de $1.000.00 acompañado de esta vibrante carta.

Habana 9 de febrero de 1932.

Hono Sr. General Gerardo Machado y Morales

Presidente de la República.

Ciudad.

Honorable Señor:

La catástrofe sufrida por la bella capital de Oriente ha conmovido en lo más hondo con emoción de angustia y de piedad, los corazones, no solamente de los naturales de la República, sino también de los extranjeros residentes; moviendo el ánimo de todos en el único afan de acudir generosos a aliviar la difícil y dolorosa situación de los damnificados por el terremoto que sacudió en sus cimientos los hogares de los habitantes de la floreciente ciudad mencionada

El Centro Gallego de la Habana, identificado son los destinos de la Nación y partícipe, como el que más en sus dolencias, ya en los días de júbilo, como en los de tristeza; consecuente con su tradición, y respondiendo en todo momento, a los fines altruistas para que se creó, no puede menos, ante la aflictiva situación que confrontan nuestros hermanos de Oriente en ser de los primeros en acudir en auxilio y ayuda de aquellos y por eso que, haciéndose eco de los magnánimos anhelos que inspiran al Gobierno que Ud. Honorable Señor, preside acordara, en sesión extraordinaria celebrada por la Comisión Ejecutiva en el día de aver, contribuir con la suma de mil pesos, la cual me complazco en remitirle en adjunto cheque, al efecto de engrosar las obligaciones conque, tanto las personas naturales como colectivas vienen prestando para favorecer la angustiosa situación que sufren los infortunados habitantes de la abatida capital azotada por el siino en los primeros dias del mes de la fecha.

Nosotros bien quisiéramos que las circunstancias económicas actuales nos consintiesen poder contribuir con más cuantiosa donación a engrosar las suscripciones iniciadas, ya que, con ello, no solamente el beneficio que de nuestra dádiva había de derivarse sería también mayor, sino porque de ese modo respondríamos con más justeza a los sentimientos que embargan nuestros corazones; pero la realidad nos obliga a limitar nuestro esfuerzo y acoplarlo a nuestras posibilidades del momento.

Reciba, pues, ilustre Señor Presidente, en nombre del Centro Gallego de la Habana, que tengo el honor de presidir, el testimonio más sincero y efusivo de nuestro pesar por la desgracia que a la óación aflige, que de tan gran manera ha contristado nuestro ánimo; y ruégole acepte la modesta donación representada por la suma a que se refiere el cheque mencionado, que no por modesta, por eso deja de testimoniar el inmenso dolor y abrumadora angustia que en estos momentos nos aflige.

Y al tener el henor de expresarle el acuerdo adoptado por el Gobierno de ésta Asociación, aprovecho la oportunidad para reiterarme de Ud. respetuosamente.

(fdo). Fermín Méndez Neira.
Presidente.

El «gesto» de la meritísima entidad galiciana ha de merecer cálidos elogios por parte de todos ya que demuestra una vez más, con la irrebatible elocuencia de los hechos realizados, cuán grande, cuán sincero y cuán efectivo es el cariño que siente por la Perla del Caribe, bajo cuyo cielo, siempre azul nació a la vida social y al amparo de cuyas leyes alcanzó el grado de preponderancia de que hoy se enorgullece.

En la simpática personalidad del señor Méndez Neira, enviamos un aplauso al «Muy Ilustre Centro Gallego de la Habana», que con tanta gentileza sabe corresponder al cariño que para él tienen todos los cubanos.

ANIVERSARIO DEL CENTRO

Maeñana 11 de febrero cumple el Muy Ilustre Centro Gallego de la Habana el quicuagésimo segundo aniversario de su fundación.

Mañana hace 52 años que un grupo de gallegos amantes de la «terriña» lejana y querida se reunieron, rebosantes de entusiasmo, para formar en la patria de Martí la institución reperesentantiva de la patria de Rosalía.

Los contados socios fundadores que aún viven pueden sentirse satisfechos y orgullosos de la obra que realizaron.

Vaya para ellos una efusiva felicitación.

POLVOS DE ABISINIA
EXIBARD
Sin Opio ni Morfina
Muy eficaces contra
ASMA
Catarro — Opresión
y todas afecciones espasmódicas de las vías respiratorias.
Docteur H. FERRE
28, rue Richelieu
PARIS
TODAS FARMACIAS

Buenos Manjares y Buenas Amistades!
Merézcalos!

Los placeres de la mesa son sólo para aquellos que tienen buena digestión, y sólo teniendo buen talante pueden conservarse los amigos joviales; así pues, pronto se verá privado de ambos quien permita la acumulación de residuos venenosos en el sistema intestinal.

Aquellos que pasan por alto el entorpecimiento intestinal y la consecuente acumulación de venenos son víctimas de un error craso. La opinión médica es que tres de cuatro personas son presa de este mismo error, aunque a menudo no se dan cuenta de ello.

No permita usted que estado tal afecte su salud y felicidad. Haga usted en seguida que su sistema deseche los residuos entorpecedores de las funciones digestivas, tomando un vaso de "Sal de Fruta" ENO todas las mañanas.

Tome usted ENO aunque sea por una semana, note su acción suave aunque efectivamente laxante. Observará usted que los placeres de la mesa se vuelven más gratos, notará mejor digestión. Se verá usted radiante de energía y de buen humor después de adoptar ENO como regla de salud.

Ahora se vende ENO en frascos de TRES TAMAÑOS
Vea Ud. el nuevo tamaño pequeño.

Unicos agentes de venta:
Harold F. Ritchie & Co., Inc.
Belmont Building, Nueva York
También en Toronto, Sydney y Wellington.

"SAL DE FRUITA"
ENO
MARCA DE FABRICA
"FRUIT SALT"

Las palabras ENO y "Fruit Salt" y el rótulo del envase constituyen las marcas registradas de J. C. ENO, Ltd., Londres, Inglaterra.

LOS ENFERMOS DEL CIRCULO PRAVIANO

Los señores Salvador García y Francisco Tamargo, comisionados por el «Círculo Praviano», para visitar los del concejo de Pravia que ingresen enfermos en la Quinta Covadonga, nos dan cuenta de haber visitado en la presente semana a los siguientes comprovincianos que se encuentran recluídos en el mencionado Sanatorio.

Señores: José Areces y Saavedra; José C. Rodríguez Rozan; Angel Alvarez y Rodríguez; José Arango; Segundo Prendes; Severino Alvarez y del Llano; Ceferino Menéndez y García; Faustino Fernández y Alvarez; Rafael Fernández y López; Alejo Castañedo; José Alvarez; Eusebio Viña Alvarez; Fernando Fernández, Filiberto Cimadevilla.

También ha sido visitado el señor Benigno Sánchez, en la Clínica del Dr. Sousa donde ha sufrido una delicada operación; el Sr. Sánchez es un distinguido socio del Círculo Praviano, y es por lo que a diario nos enteramos por su estado, haciendo ruegos por que todos los distinguidos enfermos recuperen en la fecha más cercana su quebrantada salud.

ANUNCIESE EN EL
Diario de la Marina

VERBENA DE LA ALEGRIA EN EL CENTRO ASTURIANO

Las Comisiones nombradas al efecto para la mejor organización de la «Verbena de la Alegría» del próximo día 23 del actual en todo el edificio Social del Palacio Astur, dará comienzo en esta semana a la instalación del «Subway of Love» y que conduce al elemento bailador al verdadero Paraíso o sea la Terraza, que ofrecerá fantásetica iluminación creación de Tamés.

Los barrios serán numerosos y complaciendo a los que se interesan por saberlo, ya que el Teléfono no descansa día por día, gustosos consignamos aquí los mismos: «Internacional, Cubano, Americano, Español, Oriental etc. — donde se instalarán los mejores conjuntos musicales como son: Belisario López, Diplomáticos, Collazo, Barroso y otros.

«Roxana»—la bellísima y encantadora trigueñita, obsequiará en persona a damas y damitas con finos estuches. También recibirán las damas una bonita Pandereta Sevillana, como Souvenir de la Verbena de la Alegría. Pero lo que mas llamará la atención, será el kiosko del perfume, donde damas y caballeros podrán perfumarse absolutamente gratis.

El Maestro Cándido Herrero ensaya cuidadosamente las Rapsodias Asturianas que la admirable Banda del Distrito Central ejecutará en la «Verbena de la Alegría».

Asociación de Dependientes del Comercio de la Habana

SECRETARIA

JUNTA GENERAL ORDINARIA DEL CUARTO TRIMESTRE DE 1931
SEGUNDA CONVOCATORIA

No habiéndose podido celebrar por falta de quórum la Junta General Ordinaria del Cuarto Trimestre de 1931, que se convocó para el día 29 de Enero último, de orden del señor Presidente y en cumplimiento de lo que disponen los artículos 33, 34 y 35 de los Estatutos Generales, se convoca por segunda vez, para celebrar dicho acto, a las ocho y media de la noche, del miércoles 10 del mes en curso, con sujeción a la orden del día y demás requisitos insertos en la anterior convocatoria. Los señores asociados pueden recoger en esta Secretaría un ejemplar de la Memoria correspondiente al año de 1931.

La Habana, 8 de febrero de 1932.

Carlos MARTI.— Secretario Genera.

NUEVA DIRECTIVA DE «CURROS ENRIQUEZ»

He aquí los señores que integran la Junta Directiva de la Sociedad que lleva por título el nombre de aquel egregio y gran gallego que se llamó Manuel Curros Enríquez y que fué nuestro hermano de faenas periodísticas y cuyo recuerdo será imborrable para nosotros.

Presidente: Sr. José Valcárcel López; Secretario, Celso Corbillón Ortega; Vice Presidente, R. Vaquero Marqués; Contador, Emilio Corbillón Ortega; Vice Contador, Antonio Fernández González; Tesorero, Manuel Fernández Muiños; Vice Tesorero, Benjamín Rivero.

Vocales: Sres. Castor Fernández, Modesto Cendón, Edelmiro Vázquez, Alfonso Fernández, Isolino Rodríguez, José Expósito, Heriberto Saucedo, Antonio González, Benito Rodríguez, Evaristo Fernández y Antonio Barros.

Suplentes: Sres. Manuel Castro, Benedicto Reinoso, Delfín Fernández, Matías Peña, Francisco Domínguez y Elisardo Araújo.

Mañana hablaremos de los socios y actividades desplegadas por esta sociedad.

JUNTAS DIRECTIVAS

CLUB GRADENSE: Celebrará Junta Directiva, mañana jueves día 11 del actual, a las 8 y media de la noche, en el Centro Asturiano.

UNION BARCALESA: Celebrará Junta General de Elecciones, el próximo viernes día 12 del actual, a las 8 y media de la noche, en el Centro Gallego.

UNION DE NATURALES DE EL FRANCO: Celebrarán Junta Directiva, mañana jueves día 11 del actual, a las 8 y media de la noche en el Centro Asturiano.

HIJOS DEL AYUNTAMIENTO DE PASTORIZA: Celebrarán Junta Directiva, mañana jueves día 11 del actual, a las 8 y media de la noche, en el Centro Gallego.

ASOCIACION DE DEPENDIENTES: Celebrará Junta General Ordinaria, hoy día 10 del actual, a las 8 y media de la noche, en el Palacio social.

CLUB ACEBO CANGAS DEL NARCEA: celebrará Junta Directiva, hoy miércoles día 10 del actual a las 8 y media de la noche, en el Centro Asturiano.

NATURALES DEL CONCEJO DE NAVIA: celebrará Junta Directiva, hoy día 10 del actual a las 9 de la noche, en el Centro Asturiano.

MATANCERAS

LA CRUZ ROJA

Se reunió el domingo.

En la residencia de la señora de Beato, presidenta del Comité de Matanzas de la benemérita institución, tuvo efecto en la tarde del día siete una importante junta, con objeto de acordar la forma en que ha de aportar esta ciudad su concurso a la obra de hermandad y simpatías que en toda la Isla se ha iniciado a favor de Oriente.

Se dará una función en Velasco, a beneficio de esos damnificados de Santiago, y apenas con conocimiento del proyecto, el empresario del teatro, señor Macías, se ha ofrecido para que las dos tandas de la tarde y noche en que se fije el beneficio queden íntegros sus productos a favor de la Cruz Roja. Hay que recordar que cuando el ciclón del 22 la Cruz Roja Nacional envió a Matanzas víveres y socorro que por espacio de quince días fueron repartidos entre aquellos desdichados matanceros y hay que corresponder ahora aportando nuestro auxilio y nuestro socorro.

Las sociedades de recreo, los clubs políticos, las instituciones particulares y demás círculos, seguros estamos que se adherirán a esta iniciativa solicitando palcos y lunetas para esa función, que es la exteriorización que hace la Atenas, de la pena, el sentimiento y el dolor con que ve hoy a esa región oriental, tan próspera y tan rica, sumida por el momento en tribulación tan grande.

Para principios de la semana entrante quedará fijado el beneficio en Velasco a favor de los damnificados de Santiago de Cuba.

Diré mañana el día.

EL BAILE DEL DOMINGO

En celebración de la Piñata.

Promete resultar animada, lucidísima esa segunda y última fiesta carnavalesca de la sociedad Liceo.

En la residencia de Bertila Haedo, tuvo efecto ayer tarde un cambio de impresiones para dejar aceptado el bello traje que han de llevar las muchachas de su comparsa.

Pasan ya, en los momentos en que escribo esta nota, de veinticinco, las parejas inscriptas en sus listas.

Y de aquí al sábado se aumentará seguramente el grupo.

UN RECIBO

De Nenita Casas.

Con el carácter de deliciosa intimidad que se le han imprimido a estas reuniones familiares de la Playa, recibió el domingo en horas de la noche al grupo de sus amigos, la encantadora y muy gentil mademoiselle Nenita Casas y Prendes.

Aquella mansión poética del quartier de Bellamar, que José Antonio Casas y Fidelia Prendes han alhajado con gusto, refinamiento y lujo grande, abrió sus puertas para albergar por algunas horas, a la pléyade entusiasta de la juventud avecindada frente al mar.

Asistieron al recibo de Nenita, las señoritas Loredo, Maricusa y Nena, las Fundora, Isabel y Olga, María Elena Alfonso, Dinorah Fierro, Yuyu Hortá, Yolanda Algarra, Albertina y Ninino Cartaya y María Antonia Casas, la jeune fille tan charmante que es hija del director de «El Imparcial.»

Se hizo música durante la velada.

Y amenizada la noche con juegos de salón, imperó la risa, la desbordante alegría y el contento de ese bunch de muchachos y muchachas de la Playa que son alma de aquel faubourg.

Parmi les chevaliers a la fiesta: Ermito Cabrera, Tomasito Loredo, Miguelito Fundora, Felito Casas, Julián Fierro, que con Paquito y Pepe Casas fueron garcons de las lindas crisálidas antes mencionadas.

El próximo recibo en esta misma semana, será en la residencia de la señorita Alfonso, la ideal y blonda María Elena.

UNA BIENVENIDA

A dos lindas jovencitas.

A Cuca y Virginia Beato que despues de una grata temporada en la Habana regresaron a Matanzas acompañadas del director del Hospital de Homicultura que fué por ellas en la mañana del lunes.

Vienen Cuca y Virginia para enrolarse en la comparsa de la señorita Bertila Haedo que será el clou del baile del domingo en el Liceo.

MARINITA ALFONSO

En la Clínica Matanzas.

Ha ingresado en ese establecimiento, para ser operada el jueves de apendicitis.

Operación en frío, que garantiza el éxito, aunque la pericia y la inteligencia del joven cirujano que va a llevar a efecto esa intervención, tiene de antemano señalado la bondad del caso.

El mismo jueves daré cuenta a las amistades de la bella Marinita del resultado de su operación.

TASANI

El profesor insigne.

Viene a Matanzas como Embajador de la revista «Orbe», la publicación magnífica que tan señalado éxito alcanzó desde su primer número, para ponerse a disposición de los numerosos suscriptores de la revista de Ignacio Rivero.

Una maravilla el profesor Tasani, que lee por las líneas de la mano el porvenir y la vida entera de cuantos a él acuden.

La fama que venía precediendo a Tasani se ha agigantado durante su estancia en la capital, donde ha actuado asombrando a todos por sus maravillosas predicciones.

La llegada a Matanzas de Tasani se espera con ansia por cuantos figuran como suscriptores de «Orbe.»

BENJAMIN ALFONSO

El hermano de un compañero.

Sufrió quemaduras en la cara en la tarde del sabado, este estimado joven que es hermano del compañero de «El Imparcial», Eduardo Alfonso y Gonzalez de Chávez.

Quemaduras que se hizo casualmente y que lo hacen sufrir horriblemente.

Benjamín Alfonso es el escenógrafo que tantos elogios conquistó al espectáculo de Luis Carballo, cuando con Clarivel y Gasuya actuó en el Nacional de la Habana.

Al lamentar la ocurrencia hacemos votos por el más pronto restablecimiento de Benjamín.

LA ULTIMA NOTA

A manera de aclaración.

Para repetir párrafos que truncados, sin concierto y sin orden salieron en la reseña que hice del baile del Liceo.

No podría dejarlos en la forma en que fueron leídos y los repito aquí, como salieron de mi pluma.

Decía en esa crónica lamentándome del indiferentismo con que están viendo muchos a la legendaria institución que fundaran nuestros abuelos que hay que iniciar una campaña en favor del Club y hacer un llamamiento a todos aquellos apellidos que siempre militaron allí, para que vuelvan a causar alta en sus listas y escribí lo siguiente:

«El Liceo se mantiene hoy, como se mantuvo en aquellos años aciagos de la guerra de independencia, cuando la reconcentración gemía de hambre, cuando nuestros campos devastados lloraban miseria, cuando hasta la vida, la vida propia encadenada a la opresión, era para el Liceo su mayor martirio. Entonces, como hoy, la escasez tocaba a todas las puertas, y no hay, pues, razón para que si en ese entonces, mantúvose abierta la casa no lo siga en la actualidad.

»El Liceo es el espíritu de Matanzas y a conservarlo venerándolo, estamos obligados todos los que sintiéndonos matanceros necesitamos de una representación, de un blasón y un linaje cultural que no se improvisa, no se crea ni se forma en un día.

»El Liceo fué, es y será la esencia de la Matanzas distinguida y los que por allí pasaron y están hoy alejados de la institución demuestran su poco amor a la bandera del alma mater.

»Los que se borraron del Club por no pagar dos pesos mensuales y sostienen máquinas en sus garajes no pienan como matanceros, porque al ideal, a la ensoñación, cuando hay cariño se sacrifican todos los gustos, incluso el de la gasolina.

Para el baile de Piñata, debo decirlo autorizado por la dirección y la presidencia, se cambiará el aspecto de aquella sala, imponente en su magnitud y severidad, por el alegre, divertido y fascinante golpe de vista de un cabaret.

Habrá mesas en el salón.

Y los ventanales, velados por frondosas palmeras, alejarán a los que asistan a la fiesta, de la promiscuidad que por su condición de casa baja se establece con los de fuera.

El baile de Piñata será—me atrevo a asegurarlo—una fiesta brillantísima.

Manolo JARQUIN

ANIVERSARIO DE LOS BOMBEROS DE S. ANTONIO

Para celebrar sus 37 años de vida habrá fiestas a las que irán los de Alquízar

ALQUIZAR, febrero 9.

Mañana; día 10, acudirá todo el Cuerpo de Bomberos de esta localidad con su Jefes los señores Ramón Martínez y José A. Pulido, a San Antonio de los Baños, donde el Cuerpo de Bomberos de allí conmemora el 37 aniversario de su función. Asistirán, también los bomberos de otros pueblos de la provincia.

HONRAS EN LA I. PARROQUIAL

Ayer mañana se vió muy concurrida la Iglesia Parroquial de ésta por familias piadosas que asistieron a la misa de Requiem por el eterno descanso del señor Magín Barry Jeno, de estimada familia de la localidad. Ofició nuestro querido Cura Párroco R. P. Edmundo Díaz, acompañado del competente señor Teatino García. Al final de la ceremonia se repartieron bonitos recordatorios.

Muchas felicitaciones recibe el doctor Rudolfo del Castillo que ha tomado posesión de su cargo de Regente de la farmacia La Nueva del señor Teobaldo Hernández. Reciba la nuestra y el deseo de sus mejores éxitos en su regencia.

Haga de su hogar y terrenos, lugares de belleza permanente

Infinidad de residencias son embellecidas y modernizadas diariamente con obras permanentes de hormigón, haciéndoles ganar en belleza y acrecentando su valor.

Al estudiarse obras de esta clase se presentan algunos problemas. En su localidad hay un comerciante de materiales de construcción de buena calidad incluyendo "CEMENTO EL MORRO". Este comerciante se complacerá en ponerlo a usted en relación con un ingeniero o contratista que le redactará presupuestos y le ofrecerá valiosas sugestiones para las obras que usted tenga en proyecto.

Para Permanencia "CEMENTO EL MORRO"

INDUSTRIA CEMENTO EL MORRO NACIONAL

M.E.C.D. 2016

Southern Dairies

LECHE

PASTEURIZADA

ESCOJA PARA SUS NIÑOS LA MEJOR LECHE

CONCHA Y MARINA -- TELEFS X-2600 X-2655

ROBARON AYER EN LA MORADA DE UN MINISTRO

Fué extraído del agua en el litoral el cadáver de un hombre, herido en la cabeza

El señor Orlando Freyre Cisneros, ministro de Cuba en Centro América, vecino de Avenida de la República número 65, participó a la policía que de su domicilio le habían sustraído prendas y dinero ascendente a la cantidad de 150 pesos, sin que pudiera tener sospechas de persona alguna.

UN AHOGADO

La policía del puerto extrajo de las aguas del litoral, frente al muelle de Luz, el cadáver de un sujeto de raza blanca como de unos cincuenta y cinco años de edad, cuyas generales y domicilio se desconoce, por no haber sido identificado.

Reconocido el cadáver por el médico de guardia en el Primer Centro de Socorro, presentaba una herida contusa en la región occipito-frontal, estimándose se la produjera al arrojarse al mar y dar contra algún cuerpo duro.

Registradas las ropas se le ocuparon 32 centavos y unos espejuelos.

UN PROCESADO

Miguel Agapito Fernández fue procesado ayer tarde, con fianza de cinco mil pesos, por un delito de hurto.

POR NO PAGAR UN TERMINAL

Ayer sostuvieron una riña en la casa Consulado 142, domicilio de Francisco Morillo Ruiz, este individuo con Alfonso Ruiz Víctor, vecino de Virtudes 135, con motivo de que el primero se negó a pagarle al segundo cierta cantidad de dinero que se había sacado con el terminal 75, cuyo número le había apuntado a Morillo.

En la cuestión intervino también, como simple mediador, Jesús Bello, de Villegas 65.

Al escándalo producido intervino el vigilante 613, que procedió a detenerlos.

Con lo actuado se le dió cuenta al juez correccional.

N. GELATS & Co.

Habana — BANQUEROS — Aguiar 106-108

Vendemos cheques de Viajeros
Pagaderos en todas partes del mundo
y Cartas de Crédito Circulares
en las mejores condiciones.
"SECCION DE CAJA DE AHORROS"

Recibimos Depósitos en esta Sección Pagando al 5 por 100 Anual
Todas estas operaciones pueden efectuarse también por correo

"Recobré la fuerza de la juventud"

«Durante cuatro años mi salud fué mala y estaba tan débil que podía trabajar muy poco», escribe el señor Máximo López, de El Paso, Tex. Tomé toda clase de medicinas sin resultado. Leí algo acerca de Nuga-Tone y compré un frasco. Mi salud mejoró desde la primera semana. Me tomé dos frascos y hoy gozo de la fuerza de la juventud. Nuga-Tone es maravilloso para los que están débiles y enfermizos».

Ninguna otra medicina registra tan buenos resultados como Nuga-Tone. Ha devuelto la salud y la fuerza a millones de personas en todas partes del mundo desde hace 45 años. Nuga-Tone se vende en todas las boticas. De no encontrarlo pida al boticario lo ordene para usted. Pero esté seguro de que le den el legítimo Nuga-Tone. los substitutos no valen nada.

Señora;

¿sabe Vd. que ECONOMIZARA DINERO

con el moderno sistema de lavar y planchar por electricidad

EN SU PROPIA CASA?

LAVADORA ELECTRICA "EASY"
MODELO 2-U
Reducido pago inicial
Un año para liquidarla

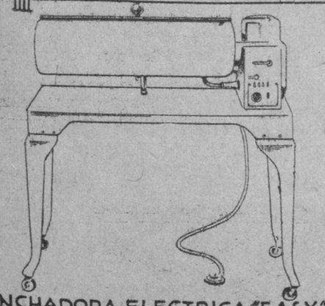

PLANCHADORA ELECTRICA "EASY"
MODELO 41
Reducido pago inicial
Un año para liquidarla.

¡ECONOMIA EN DINERO!

Es probablemente el más interesante factor para decidirla a conocer más ampliamente esta radical innovación en sus quehaceres domésticos.

Y es algo que puede Ud. comprobar con positiva seguridad. El bajo consumo de corriente de las modernas

LAVADORAS Y PLANCHADORAS ELECTRICAS "EASY"

le permitirá, entre sus otras innumerables ventajas, realizar su lavado y planchado, en su propia casa y con una considerable economía sobre sus gastos presentes.

NO ESPERE OTRO DIA

para adquirir estos utilísimos aparatos. Cómprelos AHORA, aprovechando sus grandes facilidades de pago.

Obtenga detalles completos

solicitando folletos educativos o una demostración práctica en cualquiera de nuestras Sucursales.

Cía. Cubana de Electricidad
A las Ordenes del Público

HABANERAS

(Viene de la Página SIETE)

C. M. C.

LA EMISORA TRIUNFAL

Hoy trasmitirá la retreta del Malecón y la música de Montmartre.

Los radioyentes tendrán oportunidad de oir de nuevo al decano de los anunciadores en Cuba, Raúl F. Falcón, a quien los radiofans designan como **el hombre de la voz de plata**, el cual participará de los conciertos en compañía de O-Farrill.

Grata noticia.

Que doy con placer.

Falcón

--Farrill

De éxito en éxito.

Así va la C. M. C.

Anoche deleitó a los radiofans con la exquisita música del **Jockey Club** y del Hotel Presidente.

Funcionó como siempre, invariablemente, sin demora alguna entre uno y otro número.

Nueva organización.

De indudable beneficio.

JOCKEY CLUB

La mejor noche.

Malini.

La sensación de la fiesta semanal del Jockey Club, la constituyó el famoso Malini, que hizo su aparición ante el público muy numeroso por cierto que anoche se congregó en el alegre y diáfano salón-comedor del Jockey.

Fué la comida correspondiente a los martes de gala, un gran éxito por la serie de variedades presentadas.

Trabajó Tamara, la dulce cancionista del hotel Almendares.

La sorpresa fué una pareja de bailes cubanos.

El salón del Jockey resplandecía de alegría. No quedó una mesa desocupada, y los parties de elementos del vapor **Vulcania** se destacaban en el salón que estaba todo adornado con flores de bunganville y guirnaldas.

La orquesta Havana Casino interpretó admirablemente los bailables, siendo muy aplaudida.

Citaremos los parties.

En primer término el del señor Miguel A. Suárez y su distinguida y bella esposa Esperanza de Cárdenas, con sus invitados, todos matrimonios jóvenes: Paco Gómez y Ana María Sánchez Crusellas, Emilio de Soto y Berta Pantín, Adolfo Ovies y Cuquita Sánchez, y Eduardo Eleisegui y Olga Suárez.

Mr. and Mrs Wm. B. Fair, tenía como invitado de honor al Embajador de los Estados Unidos, Mr. Guggenheim y señora, a Mr. and Mrs. Frank Steinhart, al Major y Mrs. Ams O-Hare, Mr. and Mrs Gerald Smith, Mr. and Mrs John Horter y Mr. and Mrs Geo Elliot Patterson.

Una mesa de parejitas.

Delia Kenedy y
Gerardo Gutiérrez.

Rita Allie Betancourt y
Russel Quesada.

Celia Velasco y
Héctor Ayala.

Moel Kenedy y
Tony Crau.

Tina Sarrá y
Eduardito Fontanills,

Carola Olavarría y
Antonio Coroalles.

Mr. and Mrs. Leslie Herman tenían invitados a su party al señor Julio B. Forcade y Angélica Pedro, Mrs. Palmer Burnham, la señoritta Lila Forcade y al doctor R. Morán.

Miss Florence Kaelker con Mr. Donald W. Bolwin, en otra mesita.

Los jóvenes esposos Enrique Arango y Ofelia Cortina, con el joven Pancho Arango y la linda Lolo Vinent.

Con el querido confrére Julio de Céspedes, su gentil esposa Evangelina de la Vega.

Mrs P. Untermeger, con Mr. P. Untermeyer y Miss S. Guggenhumer.

Mr. and Mrs. David H. Frart.

Mr. and Mrs. Harry Cowrn.

Mr. and Mrs. Herbert R. O-Conor, y Mr. and Mrs Charles Henbert, Jr.

Mr. and Mrs Maurice Meyer Jr.

Mr. and Mrs J. C. Berhson, con el Col. Joseph Samuel y Mr. J. F. Freidkin.

Otra mesa con Mr. Jacob Paley, y sus invitados Mr. and Mrs Isaac D. Levy, Mr. and Mrs. Jerome H. Louchheim, Mr. and Mrs. Harry F. Louchheim, Mr. and Mrs Samuel Paley, Mr. and Mrs Gilbert Pleet Mr. Paul G. Brown, Mr. Emanuel Sachs y el Barón Von Blumberg.

Mr. and Mrs San Pelayo, con Mr. and Mrs Laureliano García, Mr. and Mrs Mike Díaz.

Mr. and Mrs. Herbert Roth, con Mr. and Mrs. J. J. Kander, Mr. and Mrs Samuel Glass, Mrs Mettie Frank y Mr. Jos Dreyfuss.

El señor José Pennino y su esposa Lita S. de Pennino.

Mr. and Mrs Gilmore, Mr. and Mrs Dunhak, Mr. and Uncle Jalse, Mr. Frank Steinhart, Jr. Mr. and Mrs Nicby, Miss Hanks y Mr. Quesada.

Sigue la relación.

Fué la fiesta de anoche en el Jockey, la mejor de la temporada.

Se vió el Jockey como nunca.

EN EL CARMEN

Otra boda hoy.

En la Iglesia del Carmen.

Señalada está para las nueve y media de la noche en aquel bello templo de la Calzada de Infanta la de la bella y airosa señorita Berta Núñez y Fernández y el simpático joven Oscar de Ostolaza y Mallén.

El Clavel, el gran jardín de las novias, hará el ramo nupcial para la encantadora Berta.

Un modelo de gran belleza.

Como de los Armand al fin.

LA CATASTROFE DE SANTIAGO

Donativos de importancia.

Para los damnificados de Santiago.

El Comité Antituberculoso de las Damas Isabelinas ha mandado a la capital de Oriente ciento cincuenta pesos.

El Jockey Club y el general Alberto Herrera, Jefe del Ejército, han hecho también donativos de importancia para aliviar la situación de los enfermos tuberculosos orientales.

Por otra parte, y a instancias de la caritativa dama Ofelia R. de Herrera, Presidenta del Comité Antituberculoso, en el Sanatorio La Esperanza se trabaja afanosamente para habilitar gran número de camas para albergar a algunos de los enfermos ya mencionados.

Toda esta campaña, tan digna de encomio, débese a la señora del general Herrera, que ha querido corresponder así al telegrama que le dirigiera desde Santiago de Cuba el Secretario de Obras Públicas, ingeniero Narciso Onetti, que reproduzco a continuación.

Dice así:

Sra. Ofelia Rodríguez de Herrera. calle L. y 23, Vedado, Habana.—La Gran Regente de Damas Isabelinas señora Isabel Hechevarría y la Presidenta del Comité Antituberculoso señora Zoraida Boscowits de Ravelo se me han acercado conociendo sus bondades y altruismo para que coopere con ellas para aliviar difícil situación de los habitantes de este pueblo.—(Fdo.) Narciso Onetti Secretario de Obras Públicas.

Seguirán los donativos.

Es seguro.

EN EL ENCANTO

Un lunch mañana.

A un grupo de periodistas.

Tendrá efecto en el elegante Salón-Buffet de **El Encanto** a la una en punto.

A propósito de aquel salón, siempre animado, siempre concurrido, diré que se ha hecho cargo del mismo la señorita Amelie Moenck, bien conocida de la sociedad habanera por sus sabrosos dulces, sus inimitables sandwichs y sus platos especiales.

Para el lunch de mañana se ha invitado a estimados compañeros de la prensa.

Invitados también los cronistas.

De modo especial.

BODA ELEGANTE

Por la mañana.

Al dar las diez y media.

Se verificará hoy en la Iglesia de Nuestra Señora del Carmen la boda de la bellísima señorita Julia González y Quevedo y el distinguido joven Guillermo Valdés Portela.

Los artistas de **Milagros**, el aristocrático jardín del Prado, han recibido la encomienda del ramo nupcial para tan linda novia.

Un precioso modelo.

De **sweet peas** blancos.

HONRAS FUNEBRES

Solemnes honras.

En la Iglesia de San Francisco.

Se celebrarán en la mañana de hoy por el eterno descanso del inolvidable caballero Enrique Cedrón Sales, fallecido en esta capital el día 18 del pasado mes de enero.

A tan piadoso acto invitan a las personas de su amistad su inconsolable viuda, señora Leopoldina Codón, y sus sobrinas Milagritos y Matildita.

Fijada la hora

Las ocho a. m.

No se cura la dentadura con dentífricos

Usese Colgate con el cepillo húmedo

Si sus dientes o encías necesitan tratamiento alguno, vaya a ver a su dentista—ningún dentífrico hace lo que él puede hacer.

Rigurosas pruebas químicas han demostrado que son exageradas las aseveraciones que se hacen de algunos dentífricos. El dentífrico *no es una medicina*, sino puramente un medio para limpiar la dentadura.

El dentífrico Colgate *limpia mejor* porque su espuma es más penetrante; como una ola detergente inunda las más pequeñas hendiduras e intersticios no alcanzados por las preparaciones pastosas. Colgate no sólo pule la superficie de los dientes, hermoseando y dando brillo natural... hace más: desaloja totalmente las partículas de alimentos, causantes de la carie.

Es por esto que, por consejo de los mismos dentistas, mayor número de personas está usando el dentífrico Colgate hoy, que cualquiera otro dentífrico.

DC331-S

CASINO

Noche de animación.

La de mañana en el Casino.

Por su originalidad, elegancia y distinción la fiesta de mañana, jueves de gala, llamará la atención.

Gala Siluette.

Tal es su nombre.

Aquella sala deslumbradora y espléndida, aparecerá decorada en blanco y negro, formando el adorno finas siluetas.

Habrá para las señoras frascos de perfumes.

Obsequio de **El Encanto**.

La pareja Fowler and Tamara, que contribuye a la organización de los jueves de gala, prepara una sorpresa en sus bailes coreográficos.

Alternarán en los bailables las orquestas de Freeman y la de Havana Casino Orquesta.

Gran noche en el Casino.

De segura animación.

CULTOS SOLEMNES

En la Merced.

Solemnes cultos.

Ofrecidos serán en honor de Nuestra Señora de Lourdes, en la Iglesia de la Merced, mañana jueves.

Los organiza la Congregación que radica en aquel templo y a cuyo Consejo pertenecen distinguidas damas de esta sociedad.

A las ocho de la mañana habrá Misa de Comunión general que celebrará el M. R. señor Visitador. P. Antonio López, C. M. en la Capilla de Nuestra Señora de Lourdes.

A las nueve, Misa solemne en el altar mayor, a toda orquesta y sermón por el R. P. doctor Alfredo Llaguno.

Las distinguidas damas Dulce María B. de Cárdenas y Natalia Aróstegui de Suárez cantarán, respectivamente, el **Agnus Dei** de Bizet y el **Ave María** de Luzzi.

A las cinco y media habrá Exposición, Rosario, Reserva y Procesión por las naves laterales de la Iglesia.

Un Himno al final.

A la Virgen de Lourdes.

CUMPLEAÑOS

Una felicitación.

Muy afectuosa.

Recíbala hoy, día de su cumpleaños, la interesante y distinguida señora Margarita de Quesada y de Miranda.

Muy congratulada, como ella se merece, se verá en este día que yo le deseo lleno de venturas infinitas.

El próximo lunes 22, con motivo de su santo, tendrá un recibo.

En horas de la tarde.

VALIOSO DONATIVO

De día en día.

Nuevos rasgos de generosidad.

La sociedad habanera, conmovida por la tragedia que aflige a Santiago de Cuba, ha dado pruebas de su desprendimiento y sus caritativos sentimientos.

La Sucesión de Falla Gutiérrez ha contribuído para los damnificados por medio de la Cruz Roja Nacional, con la cantidad de mil pesos.

Un gesto magnífico.

Digno de ser imitado.

Enrique FONTANILLS

TAPA de METAL
..mayor duración

1. No más abultamiento ni rotura de tapas . . . .
2. Más luz . . . . . .
3. Mayor duración . . .
4. Verdadera economía .
5. Caracteristica exclusiva

METAL EN VEZ DE LACRE — CIRCULO ROJO

Patentadas a través del mundo

De venta en todas partes

LINTERNAS Y BATERIAS

EVEREADY

TRADE MARK

—duran más

EN PRENSA UNA NUEVA OBRA SOBRE HISTORIA

En las prensas de la importante casa editorial **Hermes** ha entrado hoy un libro que ha de llamar poderosamente la atención: **El Primer Apóstol de América. Vindicación**, y su autor lo es nuestro querido compañero y excelente amigo, Carlos Martí, que goza de estimación merecida. A reserva de publicar una entrevista sobre su nuevo libro colombiho debido a la pluma del autor de **Eduquemos, Los Catalanes en América** y otros, anticipamos que ostenta cuatro notables trabajos —a manera de prólogo—de los señores Emeterio Santovenia, **de la Academia de la Historia de Cuba**, Don José Aixalá, Revdo. P. Francisco Fábrega y don Josép Labraña.

El libro **El Primer Apóstol de América**, tiene mas de 200 páginas y su cubierta es una bella composicion alegórica, a tres colores, debida a la magnífica paleta de Mariano Miguel, el laureado artista.

SUSCRIBASE AL Diario de la Marina

EMPRESA NAVIERA DE CUBA, S. A.

Apartado No. 2490. Dirección Telegráfica: EMPRENAVE

Claves en uso: A. B. C. 4a. y 5a. Edición Western Union

Walkims and Apedix.

SAN PEDRO No. 6.— HABANA.

TELEFONOS A-6236. Pasajes y Fletes A-5315. Información General A-4730 Departamento de Tráfico A-3968 Almacen.

A-5034 Segundo Espigón de Paula M-2860. Tercer Espigón de Paula.

NOTA.—Las escalas de Port-au-Prince, Aux-Cayes (Haití), San Pedro de Macoris R. D. Aguadilla Mayaguez y Ponce P. R. Kingston. (Jamaica) son eventuales esto es se harán cuando el pasajero o la carga lo amerite.

VAPORES EN SERVICIO: «Presidente Machado», «Baracoa», «Cienfuegos», «Eusebio Coterillo», «Gibara», «Guatánamo», «Habana», «Joaquín Godoy», «Julián Alonso»; «La Fé» «Las Villas»; «Manzanillo»; «Rápido», «Santiago de Cuba» y «Camagüey».

PUERTOS DE ESCALA: COSTA NORTE.— Puerto Tarafa, Nuevitas, Manatí. (Victoria de las Tunas) Puerto Padre, (Chaparra), Gibara. (Holguín) Velasco Bocas); Vita; Banes, Nipe; Mayarí, Antilla; Preston; Sagua de Tánamo; (Cayo Mambí); Baracoa; Guatánamo (Boquerón y El Deseo) y Santiago de Cuba.

COSTA NORTE.— Cienfuegos; Casilda; Tunas de Zaza; Santa Cruz; del Sur; Manopla; Guayabal; Manzanillo; Campechuela; Media Luna; Niquero, Ensenada de Mora y Santiago de Cuba.

COSTA NORTE DE VUELTA ABAJO.— Bahía Honda; Río Berracos; Puerto Esperanza. Santa Lucía; (Minas de Matahambre); Río del Medio; Dimas; Arroyo de Mantua y La Fe.

REPUBLICA DE HAITI.— Port-Au-Prince Aux-Cayes.

REPUBLICA DOMINICANA.— Santo Domingo; San Pedro de Macoris y Puerto Plata

PUERTO RICO.— San Juan; Aguadilla; Mayaguez y Ponce.

JAMAICA.— Kingston.

M.E.C.D. 2016

Un Desconocido se Arrojó al mar Para Suicidarse

Fué extraído del agua cuando comenzaba a ahogarse. Herido un joven a navajazos, anoche

Anoche trató de poner fin a su existencia, arrojándose al mar, frente a la Ampliación del Malecón, un individuo de la raza blanca, que inmediatamente fué extraído por la policía y el público, cuando ya comenzaba a ahogarse.

Sin pérdida de tiempo fué llevado al primer centro de socorro donde se le prestaron los primeros auxilios, siendo asistido de graves contusiones diseminadas por la cabeza y cuerpo.

Debido a su estado, el desconocido no pudo prestar declaración, por lo que se ignoran sus generales, domicilio y el motivo que lo impulsara a tan extrema resolución.

UN NAVAJAZO

En el hospital municipal fué asistido de una herida incisa en la mano derecha, Luis Ocaña Pérez, de dieciséis años, vendedor de periódicos y vecino de Cerro y Arzobispo. Fué agredido con una navaja por otro vendedor de periódicos que se dió a la fuga.

UN BOTELLAZO

Froilán Morales García, de 22 años, vecino de Villuendas 155 fué asistido de contusiones por la cara y cabeza que le causó al agredirlo con una botella un sujeto nombrado Felipe Enrizo, de Picota 2.

HOY VENCE EL PLAZO PARA ABRIR LA PUERTA TRASERA A LOS OMNIBUS HABANERO S

La empresa propietaria de Omnibus Cuba se ha dirigido al Alcalde jefe del Distrito Central, solicitando una prórroga en el plazo concedido para que se cumpla el decreto de la Alcaldía que obliga a tener abierta al público la puerta posterior de los ómnibus. El referido plazo vence hoy miercoles.

Esta disposición obliga a la empresa Cuba, y a las otras dos compañías de ómnibus que mantienen abierta una sola puerta en sus vehículos para la entrada y salida del pasaje, a tener conductor para atender a la puerta posterior.

Han visitado también al Alcalde, numerosos obreros de empresas de Omnibus, rogándole mantengan en vigor su decreto, pues de esa manera las compañías, se ven obligadas a mantener mayor número de trabajadores en los vehículos. Como quiera que por encargo del propio Alcalde el Capitán Martínez Castell, segundo jefe del Departamento de Gobernación del Distrito Central, está estudiando un proyecto de reglamento del tránsito que comprenderá disposiciones sobre el servicio de Omnibus para pasajeros, los empresarios esperan que sea prórrogado el decreto de referencia.

Es Asesinado un Político Japonés Oposicionista

Un individuo vistiendo kimono y sombrero sucios le hizo tres disparos. Todos hicieron blanco

TOKIO, febrero 9. AP.—Jonnosuke Inouye, eminente financiero, estadista liberal y jefe del partido Minseito, que dirigía la oposición al gobierno con motivo de las elecciones generales que han de celebrarse el 20 de este mes, fué asesinado esta noche por un joven que, por lo menos, está relacionado indirectamente con los elementos «patrióticos» reaccionarios responsables de la mayoría de los crímenes políticos que han ennegrecido últimamente la historia japonesa.

En los momentos en que la campaña de Manchuria se hallaba en su apogeo, especialmente durante la última parte de 1931, se creía generalmente que M. Inouye y el Barón Shidehara, entonces ministro de Estado, eran opuestos al empleo de las fuerzas militares.

M. Inouye, que tenía sesenta y cuatro años de edad y había sido ministro de Hacienda tres veces, fué asesinado en los momentos en que descendía de su automóvil frente a la Escuela Primaria del barrio de Hongo, en el norte de la capital, donde iba a celebrar una reunión del partido.

Un individuo de pequeña estatura, vistiendo un kimono y un sucio sombrero de fieltro, salió de la oscuridad e hizo tres disparos al visitante, los cuales hirieron en el pecho a Inouye, quien cayó en el pavimento muerto instantáneamente.

Los transeúntes se apoderaron de Tadashi Konuma, de 23 años de edad quien procede de un distrito agrícola de la prefectura de Ibaraki, en el nordeste de Tokío. La policía acusa a este individuo de haber hecho los disparos.

El cadáver de Inouye fué trasladado inmediatamente al hospital de la Universidad Imperial. Poco después llegó al establecimiento la esposa del exministro. Conteniendo las lágrimas, mientras recibía frases de consuelo y pésame, dijo que estaba preparada para tal tragedia, pero que esperaba que el peligro hubiese pasado.

Esta noche fué trasladado el cadáver a la residencia de Inouye, dandole escolta los jefes del partido Minseito, quienes celebraron después una conferencia para tratar acerca de su futura organización política.

La policía, que detuvo a Konuma como autor de los disparos, ha manifestado que este cometió el crimen porque consideraba que Inouye era responsable de la política financiera que ha puesto a los campesinos japoneses en una situación desesperada.

La policía se ha enterado que el asesino, después de su llegada a Tokío en diciembre, había vivido en la residencia de Inajiro Terada, miembro de la famosa Kokuryukai o «Sociedad del Dragón Negro», formada por reaccionarios.

Se esperaba que el partido Minseito volviera al poder con motivo de las elecciones del 20 de febrero y que M. Inouye presidiría el gobierno.

Durante la última vez que desempeñó la cartera de Hacienda hizo todo lo posible por mantener el patrón oro. Era partidario de la amistad nipo-americana. Como vicepresidente de la Sociedad Japonesa-Americana había hecho varios viajes a los Estados Unidos y entre sus amigos figuraban muchos financieros y políticos americanos.

8 Condenados por Intentar Estafar $188

Varios individuos, de acuerdo, quisieron apoderarse de los ahorros de otro ya fallecido

Contra Mariano del Castillo del Pozo, Procurador Público, Ruperto Samá Villacampo y Nicolás Fernández, comerciante y contra Rufino Guzmán, tipógrafo y Eladio Mena, albañil, residentes todos en Santiago de Cuba, se siguió proceso por falsedad en documento privado, siendo condenados a dos años de reclusión el primero y a un año el segundo y tercero y, además a Castillo, Guzmán y Mena, a un año de prisión, por perjurio. Entablado recurso de casación ante la Sala de lo Criminal del Supremo, este Tribunal lo ha declarado sin lugar, confirmando el fallo aludido.

PARA APODERARSE DE UNA FORTUNA

Declaró probado el tribunal del juicio que teniendo conocimiento los procesados de que en el Hospital Saturnino Lora, en Santiago de Cuba, había fallecido el haitiano Nicolás Fiz, decidieron apropiarse de su fortuna, ascendente a $188.76 producto de sus ahorros y que tenía depositada en un Banco.

SE HIZO PASAR POR FIZ

A ese efecto, extendieron un pagaré en el que Fiz aparecía adeudando a Samá $200.00. El documento lo firmó Fernández, como si fuera Fiz, pues así se acordó entre todos, cediendo Fernández a Castillo, que era quien dirigía el plan, todos sus derechos y acciones.

CONTINUA LA CONFABULACION

Posteriolmente,— sigue la Sala,— Castillo demandó al supuesto Fiz en el Juzgado Municipal, citándose al demandado en el domicilio de Fernández, quien firmó la citación como si fuera Fiz, no compareciendo al Juzgado, que lo condenó al pago de la suma reclamada, ocupándose en el trámite de ejecución la cantidad depositada, pues el falso Fiz, de acuerdo con el plan, no se defendió, siendo inducidos Guzman y Mena por Castillo a servir de testigos en el juicio.

DENUNCIO EL PLAN

Pero cuando todo tocaba a su fin y el dinero se iba a entregar al apócrifo cesionario por el falso acreedor, Fernández, alarmado por el temor de ser descubierto, denunció el hecho a la Policía y después al Juzgado, tratando de echar la culpa de todo a Castillo.

ENTREGA DE VALORES AL «MONTE DE PIEDAD» PARA SU VENTA O SU CAMBIO

Se nos informa que la Secretaría de Hacienda, con fecha 3 de febrero de 1927, dispuso que la Administración de Contribuciones e Impuestos de la Zona Fiscal de Oriente, de la Habana, entregara a la Tesorería General de la República los 2.191 paquetes existentes, conteniendo monedas y valores que en conjunto suman $163.137.94, según valor estimativo, correspondientes a depósitos constituídos por autoridades judiciales y de otro orden, desde el 4 de marzo de 1899 hasta el 27 de diciembre de 1920.

Dicha cantidad, según disposición cuyas ordenanzas pronto serán puestas en vigor, será confiada al Monte de Piedad, el que lo aplicará a préstamos. Medida que será un considerable lenitivo en estos momentos de honda crisis por que atraviesa el país.

El administrador del Bando de Piedad cambiará o venderá las monedas «de cuño extranjero» de esos depósitos, en la forma legal ya preestablecida, pudiendo invertir el equivalente en moneda oficial en las operaciones económicas de dicha Institución, con la salvedad de reintegrar a las autoridades depositantes los respectivos depósitos, si los interesaren en forma.

Del cumplimiento de estas disposiciones dará cuenta pormenorizada el administrador del Monte de Piedad al secretario de Sanidad y Beneficencia.

TRATO DE SUICIDARSE

Ricardo Español Meneses, natural de España, de 72 años de edad y sin domicilio, sargento primero que fué del Ejército Libertador, trató de poner fin a su existencia ayer, para lo cual se dirigió a la casa de baños situada en Teniente Rey 24, donde pidió un cuarto de baño. Una vez dentro, se infirió grave herida con una navaja barbera, en la región inguinal, abriendo la llave de la bañadera en la que se había acostado.

El criado de la casa, después de dos horas, comprendiendo que algo anormal pudiera suceder, abrió la puerta del cuarto donde estaba Español presenciando el espectáculo de sangre. Español no se encontraba muerto. Llamada la policía, ésta ocupó las ropas del presunto suicida a quien condujo al Hospital Calixto García para atender a su curación. En las ropas se encontró una carta en que el veterano explica que el móvil de su determinación ha sido la mala situación económica que atraviesa. Su estado es grave.

LA CRUZ ROJA CUBANA, LOS CABALLEROS DE COLON EL COMITE DE DAMAS Y DIVERSAS ENTIDADES MAS, HACEN DONATIVOS PARA LAS VICTIMAS DE SANTIAGO DE CUBA

En Cienfuegos se hacen gestiones para ayudar a los damnificados. Ayer se sintieron nuevos temblores. Han continuado las obras de reconstrucción, escombreo, apuntalamiento y de limpieza en la ciudad. El Centro de Dependientes ofrece 50 camas para los heridos. Donativos

Reunido el Comité de Damas dió cuenta la Comisión nombrada para dar las gracias a la señora Presidenta de la República por el interés que se había tomado por nuestras gestiones que fué recibido atentamente prometiéndonos enviar los donativos que a ella le habían ofrecido. Esta Comisión fué presidida por la señora Ofelia Rodríguez de Herrera.

Damos las gracias también a la Cruz Roja que se ha ofrecido espontáneamente a ayudarnos en cuanto pueda y partiularmente a la señora Amalia R. de Domínguez, que asistió a nuestra sesión de ayer.

El Comité en pleno acordó, después de haber oído a las señoras de Delfín y de Bolívar la gentileza con que habían sido recibidas por el señor Alfredo Hornedo, darle las gracias una vez más por sus múltiples ofrecimientos.

Recibió el Comité a los señores orientales que la noche anterior se habían reunido y que se han adherido a nuestros proyectos, presentando a su vez algunos que la Comisión estudiará.

Al bondadoso e ilustrado señor cura párroco de Jesús del Monte, Rodríguez, que desde el púlpito exhortó a los fieles e hizo una colecta en la misma iglesia no desmintiendo los nobles empeños de la caridad cristiana.

Participamos que mañana miércoles 10, a las diez de la mañana, en el Banco Comercial se abrirán las alcancías de las colectas hechas el domingo y lunes, dándolas por terminadas con la del martes 9. Se suplica la asistencia de las señoras y señoritas encargadas de dicha colecta. Los primeros mil pesos ($1.000) recogidos se han girado, por el Royal Bank of Canada, por la señora tesorera a la presidenta delegada en Santiago de Cuba, señora Elvira C. Viuda de Bacardí, a quien hemos escrito y pedido nos comunique su inversión para satisfacción de los donantes.

Un delegado del cine «Riviera» nos ofreció una función libre de gastos para las tandas de 5 y 9 del martes día 16.

Del Teatro Principal de la Comedia nos han hecho el mismo brindis para mañana, miércoles 10, que se pondrá en escena la aplaudida comedia de Linares Rivas «Cobardías.»

El cine Neptuno nos ha hecho el que recaude un día que se señalará.

DONATIVOS EN NUESTRO PODER

Un precioso alfiler de corbata de un brillante para ser rifado. Señora Viuda de Menéndez.

Casa Grande: Cien frazadas de cama.

Farmacia importadora Ramírez: Un importante donativo medicinal.

Pereira, Cabial, S. en C., quince cajas conservas de langosta.

Señora de Ovies, un paquete de ropa.

Una señora, un paquete de ropa.

Señora de Maduro: Un paquete de ropa.

Señora de Marchena, un paquete de ropa.

Compañía Farmacéutica Hermes, un paquete de medicinas.

Ofelia Izquierdo, un paquete de ropa.

Señora de Borbolla, un paquete de víveres.

Mis Waldeck, dos pares de zapatos.

Señorita Micael Zayas, diez vestidos.

SOCORROS DE CIENFUEGOS

CIENFUEGOS, febrero 9.

Las clases representativas de Cienfuegos, respondiente a la invitación hecha por el alcalde señor Pedro Antonio Aragonés, se reunieron anoche en el salón de actos de la Cámara municipal, acordando la constitución de un comité pro damnificados de la región oriental con funciones ejecutivas. Dicho comite está integrado por las personalidades siguientes: Presidente, Pedro Antonio Aragonés, alcalde de la ciudad; secretario, Oscar Gatell, presidente del Ayuntamiento; tesorero, licenciado Pedro Fuxa, presidente de la Cruz Roja local; vocales: supervisor capitán doctor Randin Vergara, Luis Torriente, ingeniero de Obras Públicas de esta jurisdicción; Severino Gomis, administrador de la Aduana; Vicente Fornier, presidente de la Cámara de Comercio; doctor Felipe Silva Fernández, presidente del Club Rotario; Florencio R. Veliz, director del periódico «La Correspondencia»; doctor Bienvenido Rumbaut, director de «El Comercio.»

Se nombró un comité de colecta, que presidirá con amplio voto de confianza el presidente de la Cámara de Comercio. Se organizarán diversos actos como medio para arbitrar fondos bajo la dirección del Comité de Damas de la Cruz Roja, señora Matilde Camino de Arena; se acordó pasar una comunicación a los directores de los diarios locales y corresponsales de la prensa habanera, solicitando su concurso desde las columnas de sus respectivos órganos para obtener un mayor éxito en las gestiones.

El comité del licenciado Pedro Fuxa, presidente de la Cruz Roja, informó haber enviado la cantidad de doscientos pesos para auxiliar a los damnificados de Oriente.

Se confía en los humanitarios sentimientos del pueblo de Cienfuegos para poder enviar la mayor cantidad posible de socorro al sufrido pueblo oriental.

Obdulio García.

UN INFORME

He aquí el informe rendido por los señores Víctor G. de Mendoza y doctor Núñez Pérez en relación con el viaje efectuado a Santiago de Cuba:

Los representantes del Comité ejecutivo de la Cruz Roja Cubana, salieron de esta ciudad por la vía aérea rumbo a Santiago de Cuba, regresando después de cumplir instrucciones de dicho organismo, en la tarde del día de ayer, los que a virtud de la catástrofe ocurrida en dicha ciudad rindieron el oportuno informe.

El señor Menoza y doctor Núñez Pérez no pudieron entrevistarse con los miembros del Comité Municipal esa localidad por encontrarse en fincas cercanas a causa del reciente terremoto. Por tal motivo se pusieron en contacto con el doctor Infante, jefe local de Sanidad, cuya señora es la secretaria del Comite Municipal de Damas; éstos les informaron que lo más necesario para atender las necesidades del momento eran víveres y ropas.

En vista de que principalmente lo que se necesitan son alimentos en la mañana de hoy se giraron para la adquisición de víveres y lo que se estime conveniente la suma de cinco mil quinientos pesos ($5.500), operación ésta que se hizo por conducto del The National City Bank of New York, de esta ciudad.

LA LLEGADA DE MR. Mc. GANNON

SANTIAGO DE CUBA, febrero 9. (Por telégrafo.)

Ayer llegó a esta ciudad Mr. Charles Mac Gannon, vecino de Trinidad, Gran Caballero de la Orden de Colón, para palpar de cerca las necesidades de la población y tratar de remediarlas por medio de los asociados de tan poderosa asociación. Por mediación suya se ha conseguido hoy del Consejo Supremo que reside en Connecticut la situación de los fondos necesarios para alimentar y albergar durante un mes a los ancianos y niños inválidos de los asilos Hijas de María, Beneficencia y San José que estaban abandonados en parques y paseos.

Dicho Caballero ha recibido una situación de fondos por cable, o un anticipo de 1800 pesos.

Se sabe que los Caballeros de Colón han iniciado una colecta en el mundo entero. La actuación de Mr. Mc Gannon viene a resolver uno de los más dolorosos problemas post-terremoto.

EL DR. RENSOLI

Esta noche se espera al Dr. Fernando Rensoli, Director de Sanidad y al Dr. Plazaola Inspector General de la Secretaría.

NUEVOS TEMBLORES

Desde las seis de la tarde de hoy ha temblado la tierra dos veces con intermitencia de una hora, cayendo sobre la ciudad una ligera llovizna que viene a agravar la aflictiva situación de las personas que se encuentran sin abrigo.

ESCOMBREOS

Ha continuado hoy la labor de escombreo por las cuadrillas de Obras Públicas y del Ayuntamiento.

El ingeniero jefe de la ciudad señor Moncada se encuentra conforme con la teoría de la causa del sismo que sustentan otros compañeros, y dice que el deslizamiento de las fallas se debe quizás a las obras de excavación de túneles del acueducto y cortes de la carretera central.

APUNTALAMIENTOS

Cien edificios han sido apuntalados por el Ayuntamiento. Una comisión compuesta por ingenieros civiles y particulares así como por los arquitectos Ibarra, Ravelo y Medrano, trabaja activamente en esta labor.

CLAUSURA

El edificio que ocupa la Compañía Cubana de Electricidad ha sido clausurado por amenazar derrumbe. Se están demoliendo el hotel Luz y los edificios afectados en la zona comercial.

LA CATEDRAL

Esta tarde se le comunicará al Arzobispo la necesidad de proceder a derruir la Catedral. Dicha autoridad eclesiástica no tiene autorización ni recursos para ello, creyéndose se le procederá a hacerlo por cuadrillas de Obras Públicas, con el propósito de evitar graves consecuencias que se derivarían del derrumbe de los enormes moles.

LOS VECINOS

Anoche tampoco durmieron en sus casas los vecinos. Algunos de ellos durante el día reparan sus casas y por las noches las abandonan dirigiéndose al campo.

INCIDENTES

Con motivo del reparto de víveres y recursos a los damnificados se han registrado algunos incidentes.

AUMENTA LA LLUVIA

A las nueve de la noche la lluvia aumentó de intensidad en Santiago, produciendo grandes quebrantos, ya que los que no tienen albergue venían durmiendo al aire libre o en tiendas de campaña.

Matías Vega.

MAS SOCORROS A ORIENTE

El Centro de Artesanos de Palos y otras asociaciones, con la cooperación de todas las clases sociales, celebrarán un baile el día 24, destinando su producto para las víctimas del terremoto.

En Sancti Spíritus habrá gran baile el próximo sábado, en la sociedad El Progreso, para recabar fondos al mismo objeto.

LA CONTRIBUCION DE SANTA CLARA

El Gobernador de la provincia de Santa Clara, Dr. Vázquez Bello ha comunicado al Gobernador Barceló, al Alcalde Arnaz y al Coronel del Rosal que ayer noche salieron por tren treinta cajas de leche condensada, nueve quintales de papas, veinte sacos de arroz, ocho quintales de manteca, tocineta, y harina de maíz que es la segunda remesa de víveres que envía Santa Clara.

También van, enviadas por las damas Isabelinas: cuatro sacos de arroz, 900 libras de frijoles, ochocientas de papas y cuatrocientas de harina.

El Comité Provincial de Auxilios se propone enviar en la próxima semana una tercera remesa de víveres.

ASOCIACION DE DEPENDIENTES DEL COMERCIO

Mensaje del Presidente de esta Asociación al Gobernador de Oriente. Contestación del señor Barceló

El Presidente de la Asociación de Dependientes del Comercio, señor Enrique Elízaga, ha dirigido al Gobernador de Oriente, señor José R. Barceló, con motivo de las adversidades sufridas por la hermosa región oriental el sentido telegrama que a continuación copiamos: Febrero 5 de 1932. José R. Barceló, Gobernador Provincial, Oriente. Las adversidades de Oriente las sentimos como propias. Nombre Directiva Asociación Dependientes Comercio Habana y nombre propio exprésole profunda leal participación sentimiento oriental y pongo su disposición 50 camas para heridos en nuestro Sanatorio Social. (f.) **Enrique Elízaga**, Presidente.

A este cordial y generoso mensaje del Presidente de la Asociación de Dependientes del Comercio contestó el Gobernador Barceló del modo siguiente: Febrero 6. Santiago de Cuba. Enrique Elízaga, Presidente Asociación Dependientes Comercio Habana. Profunda y cariñosamente agradecemos mensaje condolencia y hermosa contribución para damnificados. **Barceló**, Gobernador.

Como se ve la Asociación de Dependientes del Comercio siempre atenta a los acontecimientos de cualquier orden que embarguen, para su tristeza o su alegría, al pueblo de Cuba acudió rápida a ofrecer su auxilio y a ponerse al servicio de los necesitados. Con esa actitud—que no puede sorprender a los que conozcan su historia—afirma la Asociación una vez más su obra de todos los tiempos, orientada en el sentido de la más amplia y positiva beneficencia.

DONATIVO DE A. MIRANDA Y COMPAÑIA

Los señores A. Miranda y Compañía establecidos en la Manzana de Gómez, han dirigido al Gobernador de Oriente una hermosa carta acompañada de un cheque certificado por $100 para las víctimas del terremoto.

Hacen el envío de esa apreciable suma, «para mitigar en parte muy reducida—dicen modestamente— el inmenso dolor que hoy experimentan nuestros hermanos de Santiago de Cuba.

Transida el alma de dolor ante los efectos de destructores de ese apocalíptico sismo que hizo temblar la indómita región oriental que usted gobierna—añaden,—y solidarizados francamente y de todo corazón con la desventura de sus hijos, es para nosotros una contrariedad y un sentimiento no poder hacerle envío de una cantidad mayor como sería nuestro deseo».

Nos conforta así y todo—terminan diciendo,—la esperanza de que otras aportacions se irán sucediendo para socorrer en debida forma a los orientales».

Como ve el lector, encierran esas frases un valor moral infinitamente mayor que el que tiene materialmente el donativo, con ser para estos tiempos de general penuria, importante.

Así es de noble y generoso nuestro comercio. Sin embargo, suele tomársele por cabeza de turco...

LA COLONIA CHINA ENVIA $200.00

A nombre de la Colonia China el Casino Chung Wa, ha enviado al Alcalde Municipal de Santiago la siguiente carta, que suscribe el señor Ng. Lailan:

Esta Asociación que no puede permanecer callada ante la inmensa desgracia que aflige a la sufrida población de Santiago de Cuba con motivo de la catástrofe que la ha asolado en estos últimos días, ha tomado el acuerdo de enviar a usted como tiene el gusto de hacerlo, la suma de DOSCIENTOS PESOS que acompaña en un check a S-O No. 7790 contra «The National City Bank of New York», con lo que contribuye por ahora, al alivio de sus necesidades.

Por tanto rogamos a usted acepte a nombre de la Colonia China, representada por este Casino, la suma expresada y le dé la aplicación que juzgue más conveniente, rogándole al mismo tiempo, que haga saber a sus buenos habitantes, a los que consideramos nuestros hermanos por ser Cuba nuestra segunda patria, a la que estamos ligados por indestructibles lazos de amistad e ideales, nuestras mejores simpatías, ante la pena que a todos aflige.

EN FAVOR DE LOS DAMNIFICADOS DE ORIENTE

FLORIDA, febrero 9. Por telégrafo.—A iniciativa de la Asociación de Comerciantes se reunieron las instituciones locales para constituir un Comité de Auxilio a los damnificados de Santiago de Cuba.

Se organiza un baile en el Casino Español, una matinée lírica-literaria en el Teatro Moderno, juegos de basket ball, base ball y foot ball. Todos se disponen a realizar los mayores esfuerzos para que sea notable la recaudación, no obstante la difícil situación económica que atraviesa el término.

CORRESPONSAL.

LOS CABALLEROS DE COLON

CIENFUEGOS, febrero 9. Por telégrafo.—Los Caballeros de Colón de esta ciudad han sido informados que el Consejo Supremo de la Orden que radica en New Haven, ha situado fondos en el Banco de Santiago de Cuba, para el mantenimiento durante un mes de los niños y ancianos víctimas del terremoto oriental.

La noticia ha causado intenso júbilo en el seno de los Caballeros de Colón de Cienfuegos, quienes se felicitan de gesto de la orden en favor de sus hermanos.

CORRESPONSAL.

LA COLECTA EN VERTIENTES

VERTIENTES, febrero 9. Por telégrafo. Las Damas de la localidad recorren en cuestación las calles de la localidad arbitrando recursos para los damnificados de Santiago de Cuba.

CORRESPONSAL.

LAS DAMAS ISABELINAS DE VILLACLARA ENVIAN VIVERES A ORIENTE

SANTA CLARA, febrero 9. DIARIO. Habana. Por telégrafo.—Hoy se efectuó una sesión extraordinaria de las Damas Isabelinas Villaclareñas en la residencia de la Gran Regente, doctora Rosita de Barrero. A la reunión asistieron la totalidad de los miembros y se tomó el acuerdo de auxiliar a las Damas Isabelinas de Oriente, para que ellas hagan llegar el socorro a los que han sufrido los efectos de los temblores de tierra que han sacudido aquella región. A propuesta de la Gran Regente, doctora Pérez de Barrero, se dispuso que se tomaran los intereses de las cuentas de ahorro, que por concepto de recolectas y bazares del pasado año habían depositado en el National City Bank. En el tren de viajeros que sale esta noche para Santiago de Cuba, va el primer embarque de mercancías dirigido a la señora Bebé Hechevarría de Cendoya, Gran Regente de las Damas Isabelinas de Oriente. Se compone el embarque de cantidades de arroz, frijoles, papas, harina y otros alimentos. Es esta la segunda remisión de víveres que hace para sus hermanos orientales la ciudad de Villaclara.

CORRESPONSAL.

EL SENADOR HAWES CREE QUE LOS ESTADOS UNIDOS DEBEN DAR LA INDEPENDENCIA A FILIPINAS

NUEVA YORK, febrero 9 (AP) Hoy apareció el nuevo libro «La Incertidumbre Filipina: Un Problema Americano», en el que se hace vibrante apelación a los Estados Unidos para que concedan la independencia a las Islas, sosteniendo que éstas serían en caso de guerra, un pasivo, no un activo. Es autor del volumen el senador Harry B. Hawes, y firma el prefacio el también senador William E. Borah.

La obra se basa en los conocimientos y experiencias adquiridos por el senador Hawes en la presidencia de la comisión de Territorios y Asuntos Insulares del Senado, y en sus observaciones durante un viaje al archipiélago en 1931.

«Las Filipinas son, desde el punto de vista militar, el punto más débil de nuestra armadura», afirma el senador Hawes, agregando que por el tratado cuádruple de 1922, no se puede construir más fortificaciones en el archipiélago.

DEBILIDAD ESTRATEGICA

«El punto más septentrional de las islas Filipinas está solamente a 65 millas del punto más meridional de Formosa, posesión del Imperio Japonés, quien la tomó a China en 1895.

«Nuestro ejército y nuestra escuadra en Filipinas están a siete mil millas de nuestras bases norte-americanas y a cinco mil millas de Pearl Harbor, en Hawaii. El radio de acción efectivo de los buques de guerra sin servicio de transporte, es de dos mil millas.

«Además la pérdida de las Filipinas, tomadas por un enemigo extranjero, inflamaría al pueblo norte-americano, el que no se declararía satisfecho hasta que se volviese a recuperar las islas. Si éstas han de tener su independencia, como les hemos prometido, ¿por qué no fijar una fecha definitiva para que termine esa incertidumbre?»

REDUCCION DE TODOS LOS SUELDOS OFICIALES EN EL CANADA

OTTAWA, Canadá, febrero 9 AP. El Primer Ministro Bennett declaró hoy ante la Cámara de los Comunes que se hará una reducción de un diez por ciento en la compensación de los senadores y diputados y en los sueldos de los Ministros del Gabinete y de todos los empleados de la nación.

Polvos "Seducción"

(A base de arroz)

Suaves y frescos.
De exquisito perfume.
No dan grasa

La caja 0.65

En el interior, pídalo en su tienda. Si no lo tienen diríjase a

El Encanto

Planta baja.

Una orden de París.

Los encajes de lana figuran en todos las exhibiciones de primavera.

Con estos encajes se interpretan los modelos de vestidos y blusas de moda, tan prácticos, tan lucidos.

Recibimos ya el surtido completo de estos encajes, en blanco, color entero y matices combinados.

Precios de hoy. Y, como siempre, la calidad digna de la fama de EL ENCANTO.

Planta baja.

El Encanto

Socorros a Santiago de Cuba.

EL ENCANTO enviará grátis a Santiago de Cuba todas las mercancías compradas en esta casa con destino a socorrer a las víctimas del terremoto.

El Encanto

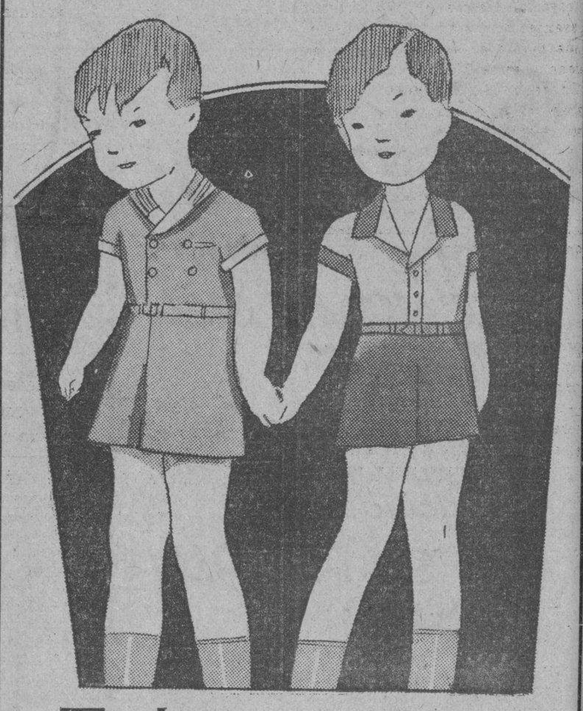

Telas Dobles Lavables.

Las telas ideales para los trajes de niño en esta primavera.

Excelente calidad y bonitos estilos a los precios más bajos.

ALGUNOS EJEMPLOS:

Trajes de dos piezas unidos por botones y cinturón confeccionados en nuestros talleres con estas telas inmejorables

0.60, 0.75, 1.00, 1.50

(Para niños de 3 a 8 años)

Pantalones largos de dril crudo

0.80

(Para niños de 6 a 10 años)

Camisas de cuello pegado y puño vuelto. Varias calidades y colores.

Tallas: 12½ al 14

0.75

(Para jovencitos)

Tercer Piso.

El Encanto

(EL ENCANTO: la tienda del niño en todas las edades)

M.E.C.D. 2016

9A SECCION

Teléfonos
Máquinas. . A-3781
Dirección. . M-4151
Admón . . . M-7911
Sports. . . M-7912
Clasificados A-3333

DIARIO DE LA MARINA

Teléfonos
Máquinas. . A-3781
Dirección. . M-4151
Admón . . . M-7911
Sports. . . M-7912
Clasificados A-3333

9A SECCION

AÑO CIEN — ACOGIDO A LA FRANQUICIA POSTAL — LA HABANA, MIERCOLES, 10 DE FEBRERO DE 1932 — EL PERIODICO MAS ANTIGUO DE CUBA — PAGINA ONCE

La España Actual

Inmigrantes Indigentes

Por LEON ICHASO

A pesar de aquellos tesoneros y generosos esfuerzos con que el Comité de Sociedades Españolas y el de Auxilio pro Inmigrantes Españoles lograron repatriar a millares de compatriotas indigentes, no se ha resuelto todavía el problema.

El diputado señor Guerra del Río describió en reciente sesión del Congreso en gráfico cuadro las angustias y penalidades que sus paisanos los canarios vienen sufriendo en Cuba y excitó al Gobierno a su pronta repatriación. Más de ochocientos isleños, entre ellos un centenar de niños menores de doce años, sin hogar, sin pan y casi desnudos peregrinan por las calles de la Habana. Ellos tan avezados al trabajo, no lo encuentran. Ellos tan acostumbrados a vivir por sí mismos, por su honradez, por su apacible y dulce adaptibilidad, se ven forzados a solicitar el socorro ajeno.

La colonia canaria de Cuba se ha diferenciado de todas las demás de España, como lo indica el señor Guerra del Río, por algo muy característico. Los demás inmigrantes españoles han dedicado generalmente sus energías al comercio o a la industria. Los isleños han ido a los campos para trabajar la tierra; para abonar con la fecundidad de su sudor la caña y el tabaco; para criar y nutrir esas inmensas vaquerías de donde ha de salir el sano y vigoroso caudal de leche que ha de alimentar a las ciudades. La larga crisis azucarera y tabacalera que padecemos ha arrojado a esos inmigrantes canarios en doloroso éxodo a las ciudades. Y por ellas vagan fuera de su centro, sin campos que labrar, sin una res que ordeñar, sin una vianda que comer, ellos a quienes tanto debe la tierra cubana.

Han podido constituir los isleños en Cuba empeño tras empeño, esfuerzo tras esfuerzo, una de las más numerosas y prestigiosas asociaciones españolas. En días prósperos en que la penuria mundial no había proyectado sobre el país, pudieron levantar para sus hermanos enfermos una quinta en que la salud del oxígeno y de la higiene vigoriza la salud de la ciencia médica y pudieron amparar y proteger a los paisanos en desgracia como en un patriarcado. Hoy, en vano se afanan por auxiliarlos. También allí ha llegado la estrechez. ¡Además, son tantos los hermanos que perentoriamente necesitan socorro!

El Ministro de Estado, don Luis Zulueta, contestó al señor Guerra del Río en la aludida sesión que conocía en efecto la situación de los emigrantes canarios de Cuba. «Por haber estado allí, hace pocos años —dijo el señor Zulueta, me he enterado de la actividad que desarrolla esta colonia canaria que allí llaman en efecto colonia isleña y que cuenta con el respeto y el cariño unánime, por ser considerados los canarios como unos agricultores, unos cultivadores inteligentísimos, laboriosos, sufridos, honrados.

Hoy por desgracia, esos agricultores canarios se encuentran en situación muy apurada, por efecto de la crisis mundial agudizada con la situación económica de aquella Isla y esperan en la Habana su repatriación».

Vehementes son los deseos que de resolver el problema de los isleños de Cuba siente el señor Zulueta; pero habría que resolver también «el de millares de hijos de Galicia—habla el ministro de Estado—de hijos de Asturias, de hijos de todas las regiones españolas que allí se encuentran en situación más o menos apurada». El señor Zulueta calcula en unos cinco mil o seis mil los pasajes que habría que expedir solo en Cuba sin contar con los que habría que otorgar en otros países de América que llegarían quizás a un centenar de millares. Para lo que suman esos gastos se cuenta con la mísera cantidad de 50.000 pesetas anuales en la Inspección General de Emigración y en el Presupuesto del Ministerio de Estado con 150.000 pesetas al año, no sólo para la repatriación, sino también para otros muchos fines benéficos que hay que cubrir «con arreglo a los convenios internacionales».

He ahí la triste y amarga realidad. Pero esos créditos están hechos para situaciones normales. Las circunstancias de penuria e indigencia excepcionales e insólitas que oprimen actualmente a los canarios y a otros inmigrantes de Cuba, ¿no exigen acaso un esfuerzo también excepcional, un presupuesto especial? Las asociaciones y corporaciones canarias y las demás colectividades españolas de la Isla, a pesar de la persistente labor de protección y socorro que por sus compatriotas han realizado y a pesar de que también sobre ellas ha caído la mano escuálida de la crisis, están dispuestas a apurar todavía sus esfuerzos y sacrificios. Pero esperan que el Gobierno español abra su mano para socorrer a unos inmigrantes que tan dignos son de auxilio y cuyo mal no puede esperar.

Esta Madrugada Ha Salido de Barcelona el "Buenos Aires" Con los Detenidos Políticos

SERAN LLEVADOS A LA ISLA DE ANNOBON, EN LA QUE VIVEN MIL NEGROS SEMI-CIVILIZADOS, LOS COMPLICADOS EN EL BROTE REVOLUCIONARIO

Al zarpar el vapor con los revolucionarios detenidos, sólo acudieron al muelle algunos grupos de manifestantes que dieron su adiós a aquellos con gritos de tonos extremistas

BARCELONA, febrero 9 (A. P.)—La actividad que se nota a bordo del vapor «Buenos Aires» ha causado la creencia de que el buque se apercibe a zarpar a primera hora del miércoles. En las cámaras del «Buenos Aires» están los ciento diez prisioneros hechos en la reciente huelga revolucionaria y los cuales van a ser exilados, según anunció claramente el Gobierno.

A primera hora de esta noche llegaron a los muelles los oficiales y tripulantes que estaban en tierra, así como cincuenta soldados de Infantería de Marina. Todos se dirigieron inmediatamente al «Buenos Aires». Se sabe que los permisos que tenían varios marineros para pasar la noche en tierra, han sido cancelados.

Las mujeres, hijos y familiares de los prisioneros, así como los tripulantes, no cesaban de ir y venir del buque. Este carboneó por la tarde. The Associated Press ha sabido que en los círculos sindicalistas y comunistas la tensión es mucha. Todos los elementos extremistas han acordado declarar la huelga tan pronto como se haga a la mar el «Buenos Aires».

Hay informes de que el barco piensa dirigirse a la Isla de Annobon, en las costas de la Guinea Española, y la cual tiene diez millas cuadradas de área y mil negros semicivilizados como habitantes. El clima de Annobon es muy insalubre.

Manuel Prieto, jefe de la rebelión en la población catalana de Figols, fué desembarcado esta tarde. Todos los demás prisioneros permanecen en el «Buenos Aires».

El destróyer José Luis Díaz dará escolta al trasatlántico, el cual hará escala en Cádiz para recoger allí a los prisioneros

ESTA MADRUGADA SALIO DE BARCELONA EL 'BUENOS AIRES', CON LOS PRESOS POLITICOS

BARCELONA, febrero 10. Miércoles. AP.—A las cuatro menos cuarto de esta madrugada salió de puerto el vapor 'Buenos Aires', con los 110 prisioneros políticos, mientras un grupo de amigos y simpatizadores de estos le despedía desde el muelle dando gritos de ¡viva la anarquía! y ¡muera la República! Los presos contestaron los gritos desde las portillas de sus camarotes, sin que los guardias lo impidieran.

No se sabe hacia dónde se dirige el Buenos Aires, pero las autoridades creen que el capitán del buque recibirá órdenes estando en alta mar, dirigiéndose inmediatamente hacia Islas Canarias o a la Guinea Española.

El Buenos Aires salió lentamente, escoltado por el destroyer José Luis Díaz.

Barcelona permaneció tranquila. Los gritos del grupo reunido en el muelle fué la única manifestación pública. Se sabe, sin embargo, que los elementos sindicalistas y comunistas buscan la manera de declarar la huelga revolucionaria.

Durante la noche y madrugada se veía pocos policías en la calle, pero muchos estaban escondidos en lugares estratégicos.

Suspendida una Conferencia del Sr. Gil Robles

Este diputado católico no ha podido hablar en Orense, tal como se había anunciado

ORENSE, febrero 9 (S. T.)—La suspensión de la conferencia del señor Gil Robles ha producido viva contrariedad.

El gobernador prohibió primero que fuera a la estación la caravana automovilista que pensaba recibir al señor Gil Robles y prohibió luego que se celebrara el banquete anunciado.

Gil Robles

Los diputados por la provincia, señores Fábrega y Pazos, gestionaron del ministro de la Gobernación, y al fin lo consiguieron, que fuera prohibido el acto por orden gubernativa. Para poder apoyar la suspensión en motivos de orden público, organizaron el sábado una manifestación, integrada por unas docenas de mozalbetes, que apedreó la casa de la marquesa de la Atalaya, virtuosa señora, que ha dado sumas enormes para obras de caridad y que vive sola.

La orden de suspensión del mitin, comunicada a los organizadores a última hora de la noche, no pudo ser trasmitida a la mayoría de los pueblos y por eso la concurrencia de forasteros fué enorme.

La prensa local, en general, incluso no derechista, protesta de este ataque a las libertades ciudadanas.

El señor Gil Robles, advertido en ruta de la suspensión, quiso, no obstante, celebrar entrevistas con las personalidades más destacadas de las derechas orensanas para encauzar la acción futura. Los organizadores del acto proyectan celebrarlo más adelante.

EL MITIN DE BARCELONA, SUSPENDIDO POR EL GOBIERNO, EN EL QUE LERROUX IBA A HABLAR, SE CELEBRARA EL 21 DEL ACTUAL EN MADRID

Unos explican la suspensión, alegando que Lerroux no quiere realizar ese esfuerzo hasta hallarse restablecido de la grippe, y otros, que el Gobierno teme que haya desórdenes extremistas

MADRID, febrero 9.(AP.)-Comentando el jefe del partido radical, don Alejandro Lerroux la cancelación del mitin anunciado para el 11 de este mes en Barcelona, en el cual esperaba dar a conocer el programa que se propone desarrollar en el futuro, ha declarado que le complace poder aplazar la reunión, pero que en breve convocará a sus amigos a un mitin que se efectuará tan pronto como sea posible.

El mitin de los radicales de Barcelona se ha suspendido a instancias del Gobierno, el cual pidió al señor Lerroux, por conducto del ministro de la Gobernación que no se llevara a cabo debido a la proximidad de la huelga revolucionaria española y por el temor de una reacción por parte de las derechas. Al parecer el gobierno estaba dispuesto a prohibir la celebración del mitin en el caso de que Lerroux no se hubiera prestado a complacerle desde el primer momento.

Dícese que el ex ministro de Estado ha accedido al aplazamiento del mitin por encontrarse todavía débil de un reciente ataque de grippe.

En vista de que el gobierno no parece propicio a que por espacio de mucho tiempo no se reunan los radicales en Barcelona, es probable que el mitin, cuando sea anunciado nuevamente, se celebre en Madrid, Valencia o Sevilla.

La cancelación del mitin de Barcelona causó gran sorpresa en los círculos radicales y produjo gran excitación en los centros políticos. A falta de unas declaraciones concretas acerca de este extraño asunto, circulan dos teorías que tratan de explicar las razones por las cuales se ha suspendido el magno acontecimiento.

Unos creen que Lerroux no desea realizar el gran esfuerzo que representa un discurso en que ha de fijar la posición del partido hasta que su salud haya mejorado y otros suponen que el gobierno teme que los extremistas de Barcelona puedan llevar a cabo manifestaciones de hostilidad durante el mitin.

MADRID, febrero 9. (AP.)—Los amigos de don Alejandro Lerroux informaron hoy al público que el jefe del partido radical ha decidido que el mitin de Barcelona, suspendido de acuerdo con los deseos del gobierno, se celebre el 21 de este mes en la Plaza de Toros de esta capital.

LA PRENSA MADRILEÑA SE HA UNIDO EN UNA ASOCIACION QUE TITULAN "LIBERTAD Y DERECHO"

Don Santiago Alba se ha declarado optimista sobre el porvenir para España

MADRID, febrero 9 (A. P.)—Los directores de todos los periódicos madrileños, exceptuando «Luz» y «El Socialista», están formando una organización defensiva de la prensa, que se titulará «Libertad y Derecho» con la ayuda de varias figuras literarias y de los estadistas liberales.

El objetivo principal de la asociación es obtener la completa libertad de prensa, anulada o coartada por los diversos gobiernos en los últimos ocho años.

SANTIAGO ALBA, OPTIMISTA SOBRE EL PORVENIR DE ESPAÑA

MADRID, febrero 9 (A. P.)— El señor Santiago Alba, se declara optimista acerca de la situación política y económica existente en España, afirmando que los temores que existen en el extranjero de que la Península caiga en el comunismo, no tienen el menor fundamento.

Agregó que el Gobierno está apercibido a afrontar la recurrencia de los recientes movimientos anarco-sindicalistas, y que siempre tendría todos los elementos políticos del país apoyándolo.

España siente la crisis económica menos que otras naciones, afirmó igualmente Alba, y si el Gobierno no hace nada para lesionar los sentimientos e intereses de la mayoría de los españoles, la nación podrá entrar en un período de extraordinaria prosperidad.

Araquistain es Grato en Berlin Como Embajador

Luis Araquistain

MADRID, febrero 9 (AP) El Gobierno de Alemania notificó hoy que le es persona grata el escritor Luis Araquistain, exsubsecretario del Trabajo, para ocupar la Embajada de España.

UN BANQUETE POLITICO DE LOS RADICALES SOCIALISTAS PARA MAÑANA

MADRID, febrero 9 (AP) Los radicales republicanos de Alejandro Lerroux proyectan celebrar en esta capital un banquete político el jueves 11, para que en su transcurso el jefe del partido exponga sus puntos de vista ante la situación actual.

AMENAZA DE HUELGA GENERAL SINDICALISTA, EN DEFENSA DE LOS PRESOS DEL "BUENOS AIRES"

Numerosos pueblos de la provincia de Sevilla han iniciado la huelga en protesta contra el Gobierno, que, a pesar del tiempo transcurrido no hace por aliviar a los sin trabajo

BARCELONA, febrero 9. (AP.)—Nos hemos enterado por persona que parece estar bien informada, que en una reciente reunión celebrada por los sindicalistas, éstos acordaron declarar la huelga general en toda España en el caso de que el Gobierno intentara despachar el trasatlántico «Buenos Aires», anclado en el puerto de Barcelona, para trasladar a los jefes sindicalistas detenidos durante la pasada huelga a la isla de Annobon.

HUELGA GENERAL DE PROTESTA EN TRES PUEBLOS SEVILLANOS

MADRID, febrero 9. (AP.)—Los telegramas que se reciben de los pueblos de Cazalla, La Sierra y Peñaflor, informan que los obreros de los mismos se han declarado en huelga en señal de protesta contra el Gobierno porque a pesar de los meses transcurridos y de la gravedad que está adquiriendo en todas partes el problema de los desocupados no ha adoptado hasta ahora ninguna medida para aliviar la situación de los sin trabajo.

También dan cuenta los telegramas que los obreros del pueblo de Saucejo tienen acordado ir a la huelga mañana miércoles.

El gobernador civil de Sevilla ha ordenado la concentración de guardia civil en los pueblos citados para evitar alteraciones del orden.

El gobernador señor Vicente Sol, ha celebrado varias conferencias telefónicas con el ministro de Obras Públicas, señor Prieto, pidiéndole con urgencia que disponga cuanto antes el inicio de obras públicas en Andalucía, único medio de evitar posibles incidentes desagradables.

JUZGARAN EN LA CIUDAD DE GUATEMALA A LOS ANARQUISTAS DETENIDOS

CIUDAD GUATEMALA, febrero 9. AP.—Se encuentra reunido el Consejo de Guerra que juzga a los once líderes comunistas acusados de sedición, y traición, durante las recientes actividades disolventes del orden social, que contuvo rápidamente el Gobierno.

Se espera que el Consejo dicte su fallo hoy mismo.

EL CONSULADO DE CUBA DICE QUE NO AFECTARA A NUESTRO TABACO EL NUEVO IMPUESTO

En la sesión efectuada ayer por la Asamblea Nacional han sido aprobadas varias secciones del artículo tercero de la nueva Ley de Divorcio, que exponen las causas del mismo

MADRID, febrero 9 (A. P.)—Los presupuestos que prepara el ministro de Hacienda señor Carner comprenderán un aumento de 20 por ciento en el impuesto de la industria tabacalera, así como un incremento de diez céntimos en el de la gasolina, cuyo precio oscila actualmente entre 60 y 70 céntimos el litro, según las ciudades.

En el Consulado de Cuba se dice que el aumento de los impuestos del tabaco no afectará a las importaciones de hoja cubana, debido a que éstas son ya muy bajas, por la disparidad en el cambio.

PROGRESA LA DISCUSION DE LA LEY DEL DIVORCIO

MADRID, febrero 9 (A. P.)—La Asamblea Nacional aprobó hoy varias secciones del artículo tercero de la nueva Ley de Divorcio, exponiendo que las causales de éste son «el abandono injustificado de la familia; el abandono culpable del hogar durante un año»; la ausencia de una de las partes durante dos años, después de registrarse judicialmente aquella; toda tentativa por cualquiera de las partes contra la vida de la otra o de los hijos; y los abusos de obra o de palabra».

Clara Campoamor causó una breve discusión durante la sesión al pretender, sin éxito, que se redujese el período de la cláusula del abandono a seis meses.

Romanones y la Secularización de Cementerios

El famoso Conde presentó estadísticas, que son más elocuentes que las palabras

MADRID, febrero 9, (ST.)—El debate sobre la secularización de los cementerios españoles fué abundante y bastante movido, interviniendo apasionadamente en el mismo amigos y enemigos de aquélla.

—En este asunto—dijo con su peculiar gracejo el conde de Romanones—los interesados son los muertos, y por eso conviene interrogarles. Yo lo he hecho, porque he tenido el buen humor de dirigirme al Ayuntamiento de Madrid en solicitud de unas cifras, que son elocuentísimas. Aquí están. Desde el primero de julio al 31 de diciembre del pasado año, es decir, cuando el régimen en pleno triunfo podía garantizar las

Romanones

mayores libertades de conciencia, han tenido tierra en los cementerios católicos de Madrid 7.859 cadáveres. En el cementerio civil han sido sepultados 134. Con eso basta. ¿Para qué vamos a entretenernos con discursos, desplantes, gestos y demás garambainas? Aquí está el hecho elocuentísimo, y ya pueden decir lo que quieran los diputados secularizantes.

UN DIPLOMATICO DE CUBA HA DADO HERMOSA FIESTA

Se celebró en casa del Primer Secretario de la Embajada Cub. en Madrid

MADRID, febrero 9. (S. T.)— En la residencia del primer secretario de la Embajada de Cuba y de la señora de Arce se celebró una animada reunión, a la que asistieron muchas personalidades del Cuerpo diplomático y de la sociedad.

Figuraban entre los concurrentes: la esposa del presidente del Consejo, señora de Azaña; la embajadora de México, señora de Pani; el embajador de Cuba, señor García Kohly; el de Chile, don Enrique Bermúdez; el introductor de embajadores, señor López Lago; la condesa de Casa Rojas, la condesa viuda de Fueteblanca, el ministro del Japón y la señora de Ohta, el de Checoslovaquia y la señora de Kybal, el de Turquía, señor Kemal bey; el del Uruguay, y la señora de Castellanos, y el de Colombia, y la señora y señoritas de Casas; el encargado de Negocios de China, señor Wang; el de Finlandia, y la señora de Orasmaa; el de Hungría, señor Mengele; el del Perú, señor García Irigoyen; el de Egipto; señor Ahmed El Kadry, y el de Guatemala y la señora de Rodríguez Beteta; el consejero-ministro de Cuba, señor Pichardo; el consejero de Checoslovaquia y la señora de Formáneck, el de Francia, señor Barois; el comercial de Italia y la señora de Mariani, la esposa del de Francia, señora de Juge y el de Suecia y la señora de Itterberg; el secretario de Rumania, señor Valeanu; el de Portugal y la señora de Said, los señores secretarios del Japón y las señoras de Koshida, Chiba y Ohgimi; el agregado militar de los Estados Unidos y la señora de Flecher; el agregado naval de Italia, señor Spalice; el marqués de Vinent; el embajador español y la señora de Almeida; el [illegible] García Kohly (hijo) y su es[illegible] el cónsul general de Cuba y [illegible]a de Méndez Gracián y los [illegible] R. Santa María (don Al[illegible]); López Izquierdo, Benito, etc.

Los señores de Arce, auxiliados por su hermana, la señorita María Luisa Araus, obsequiaron a sus invitados con espléndida merienda.

TRES PERSONAS PERECIERON EN UN ACCIDENTE

Una ola de frío ha comenzado ayer a azotar a los diversos pueblos de la región catalana

CADIZ, febrero 9. (AP.)—Tres personas, las cuales gozaban de gran preeminencia en la sociedad gaditana, resultaron muertas cuando el automóvil en que paseaban patinó en una calle del litoral cayendo al mar.

Los muertos son: el comandante Miguel Merino, el comerciante Salvador Camacho y el superintendente de los astilleros don Manuel Alcázar.

La noticia del suceso ha causado general sentimiento en esta ciudad.

UNA OLA DE FRIO PASA POR CATALUÑA

BARCELONA, febrero 9. (AP.) Una ola de frío está pasando hoy por toda Cataluña, y los telegramas que se reciben de distintas ciudades acusan temperaturas de seis a nueve grados bajo cero.

ESTADO del TIEMPO

NOTA DEL MEDIODIA DEL MARTES

En el Atlántico al Sur de las Bermudas, Antillas y Golfo de México hay buen tiempo con alta presión extendida hacia el Norte por el tercio oriental de los Estados Unidos. Desde la parte Norte de México hacia el Norte hasta Canadá inclusive hay presiones bajas.

Pronóstico para el miércoles: Buen tiempo en general. Sin gran cambio en las temperaturas. Vientos del Nordeste al Sudeste llegando a brisote. Pocas lluvias en el territorio.

Observatorio Nacional.
TEMPERATURAS LOCALES

Durante las últimas 24 horas se han registrado en la Habana, las siguientes temperaturas en centígrados:

Máxima 27-2; Mínima 19-3; Media 23-2.

BARCELONA ES LA CIUDAD DE MAS POBLACION

Madrid tiene 894,000 almas, mientras que Barcelona, se ha anotado ya 1.365,000

BARCELONA, febrero 9. (AP) Basándose en el censo de esta ciudad, Barcelona afirma ser la ciudad más grande de España. Según el último censo la Ciudad Condal tiene 1,365,000 habitantes contra 894,000 Madrid.

LA PRENSA SE OCUPA DE LA INSEGURIDAD DE MADRID

MADRID, febrero 9 (AP) Los periódicos consagran hoy sus secciones editoriales a la falta de seguridad que ofrece actualmente la capital de España, donde a diario se registran asaltos y robos a mano armada, cosa que apenas ocurría en otros tiempos.

Algunos periódicos atribuyen la grave situación porque atraviesa Madrid a las amnistías concedidas por el gobierno y la Asamblea a los autores de delitos comunes y a la crisis del trabajo.

MAS COMUNISTAS DETENIDOS

VALENCIA, febrero 9. AP.—Doce prisioneros comunistas fueron llevados hoy a bordo del destroyer Sánchez Barcáiztegui, que saldrá en breve para Cádiz, después de detenerse en Alicante y Málaga, donde tomará unos cuantos detenidos más. Los detenidos se rebelaron al salir de la cárcel, pero pronto fueron dominados. Se espera que el destroyer saldrá pronto.

NO HUBO AYER OPERACIONES CON EL CAMBIO

El Ministro de Hacienda confía en que conseguirá estabilización monetaria

MADRID, febrero 9. (AP.)—Los banqueros han declarado hoy que prácticamente no se han realizado en todo el día operaciones de cambios, en espera de que se aclare la situación de la peseta, la cual desde [illegible] de una semana, ha acc[illegible] baja de manera alarman[illegible] peseta se mantuvo hoy con relación al dolar alrededor de trece pesetas.

CARNER CONFIA EN LA ESTABILIZACION DE LA PESETA

MADRID, febrero 9. (AP.)—El ministro de Hacienda, don Jaime Carner declaró hoy que el gobierno utilizará todos los medios a su alcance para estabilizar la peseta y que espera obtener los resultados más satisfactorios.

El ministro hizo esas declaraciones a la terminación de un largo consejo de ministros en el cual se discutieron muchos problemas, entre ellos los presupuestos generales y los impuestos.

El gabinete ha autorizado al ministro de Agricultura para adquirir en el extranjero un millón de kilogramos de maíz para plantarlo en España en 1932, a fin de estimular la producción de ese artículo.

Los niños deben fumar

Dr. Kroskily

Sí, queridos niños. Muchos otros doctores son de la opinión de este simpático Dr. Kroskily que hace días viene pregonando la conveniencia y la necesidad de que los niños fumen.

VOSOTROS debéis fumar. Debéis fumar unos tabaquitos especiales, de un arona tan delicado como vuestros años y elaborados a base de un finísimo tabaco, tan fino que al caer entre vuestras manos tenga de tabaco la ilusión.

DE LAS vegas de Baracoa, importamos nosotros la capa y la tripa para estos tabacos infantiles que con el nombre de «Petit Cetros» hoy corren por el mercado.

EN ESE minuto del día en que queréis aparecer hombres (porque no sabéis todo lo que vale ser niños) para que la ilusión sea más completa y más real la fantasía, emplead un centavito de vuestros ahorros en comprar un tabaquito de chocolate que lleva el amparo de nuestra marca.

NADA MAS delicioso para vosotros que uno de estos «Petit Cetros» que se elaboran en el mismo colmenar de las

GALLETITAS Armada

Regalo del Paladar

LA VERDAD SOBRE LA MUERTE DE LA MATA HARI

Por C. CABAL

EL INSTANTE TRAGICO

1917. Octubre.

Amanecer del día 15. Aun duerme la Mata-Hari, con sueño blando, de sosiego pleno, donde no existe entresiso que deje vislumbrar una inquietud. Ya se acostara segura de que estas horas de sueño eran como el principio de su muerte. Viviera un día «de víspera», contando con grandes ansias las posibilidades de perdón, mientras Clunet llamaba a los palacios con lástimas de mendigo. Viviera un día «de víspera», entre la angustia más honda y la desilusión más enconada, cerca del escepticismo y a la vez a dos pasos de la fe, mientras Clunet se agotaba en la persecución de una promesa donde temblara una luz. Cuando él entró en la prisión, en un retorno de soldado herido que no cesa de sangrar, no fué preciso que hablase: la Mata-Hari le leyó en los ojos los gestos desoladores que en todas partes se le habían opuesto:

—¿Nada...?

—¡Nada!

Era la muerte.

Y recobrada de pronto toda su indiferencia de costumbre, durmióse la Mata-Hari como si fuera un niño pequeñito. La albada la encontró así, toda de mármol aun, sin una sola contracción violenta que revelara en el mármol la menor vigilancia del espíritu. Entraron a despertarla, y alguien la aconsejó con timidez:

—Mata, sea usted valiente, es la ocasión...

Y sin asombro ninguno, la Mata-Hari preguntó en seguida:

—¿Ya es la hora, verdad?

Ya era la hora.

Rió con el defensor, habló con los magistrados, púsose a bromear con la «hermana»... Ni la menor excitación nerviosa, ni la más leve oscilación inquieta. Una amplia serenidad en la admirable noche de sus ojos, y una dulzura profunda en el caliente ritmo de su voz. Con ojos y con voz dijo por fin:

—Señores, voy a hacerme la «toilette».

Quedóse con las «hermanas», y fué pidiendo los lujos de su predilección para morir; fué su última «toilette» su último sueño: una elegancia suprema: una vistosidad decorativa; una sonrisa enigmática; guantes gris perla en las manos, pieles de atuendo en los hombros y zapatitos blancos en los pies... De fuera, llegó un aviso:

—Más de prisa, que es tarde...!

Ya acabara.

Pidió que la dejaran escribir, y le entregó las cartas a Clunet. Luego, con voz sosegada, señaló al automóvil e indicó:

—En fin, cuando ustedes gusten.

En su mismo automóvil fué Mornet, el fiscal de la República, fué Clunet, el vencido defensor, fué la madre Leonida, la hermana carcelera de San Lázaro. Y fué un viejo sacerdote, que a lo largo del trayecto iba pidiendo a Dios misericordia para los gusanillos de la tierra. Cuando ella bajó en Vicennes, bajó impasible, con el gesto altivo, tendida sobre los labios la luz de una sonrisa de desdén. Ni la emoción tremenda del momento, ni la impresión violenta del lugar, que se adentraban a chorros en cuantos se encontraban a su lado, lograron poner en ella un solo escalofrío de inquietud. El teniente Bichón da algunos pasos e inclínase en un saludo. Y Marnet, el fiscal, se le aproxima, le presenta un papel, le dice así:

—¡Firmad!...

Y firma Bichón.

Es el «recibo»—el que firma de Margarita Zelle, la Mata-Hari.

Después, en marcha otra vez, la Mata-Hari en el centro, a un lado Sor Leonida, a otro lado el anciano capellán. Cien metros más allá se hallaba el poste. Los árboles de Vicennes ya fijan su perfil con línea firme sobre el tono de la albada; la luz ya empieza a lanzarse en oleadas azules sobre la vanarina de los cielos, y de la hondura del bosque y de la lejanía de la tierra, llega en raudal el pío de los pájaros. Mañana de otoño dulce, que no incita a morir, sino a dormir, y haz de aleluya suave, que no habla de acabamiento, sino de resurrección! Un soldado que avanza. Pierre Lamarche, tiende a la Mata-Hari un pañizuelo para vendarle los ojos. Ella extiende la mano, al rehusar:

—Ah, no...!

No le era preciso. Cuando llegara de pronto, quería empapar los ojos en la muerte.

Se sentó junto al poste en una silla, y besó a Sor Leonida, y besó al sacerdote viejecito. Y cogió luego un beso entre los dedos, y se lo echó al piquete de soldados que la iban a ejecutar...

Bichón levanta su sable, y hay un ruido de hierros de fusil. Bichón abate su sable, y todos los fusiles hacen fuego... Doce balas; doce muertes; una bala le ha roto el corazón...

Cuando Bichón, con lividez profunda, va a darle el «golpe de gracia», porque la ley se lo reclama así, oye que le dice el médico:

—Es inútil... ya está muerta.

Torna el sable a levantarse, álzanse las cornetas en clamor, manda Bichón con imperio:

—Presenten armas...!

El clamor se acrece...

Las tropas presentan armas al pobre cuerpo tendido, que es como una amapola en la pradera...

UN SEÑOR PIDE INFORMES DE SU DESAPARECIDO PADRE

En una carta conmovedora por lo tierna, el señor Alfredo Hampe, residente en la calle 918 Maxwell, en Chicago, Illinois, Estados Unidos de Norteamérica, nos suplica la publicación de estas líneas por las que desea rogar a todos los que las lean le comuniquen cualquier dato que conozcan acerca de su desaparecido padre el señor Antonio Marcubal Guberni, a quien no ve ni sabe de él desde hace varios años.

La naturaleza de la petición nos obliga gustosos a complacerla y así hacemos nuestra la súplica del afanoso hijo, a quien deseamos prontas noticias sobre su padre.

M.E.C.D. 2016

DIARIO DE LA MARINA

FUNDADO EN 1832

Dirigido hasta 1919 por D. Nicolás Rivero y Muñiz.

OFICINAS: HABANA, PRADO 103.—NEW YORK: 516 FIFTH AVE.

Editado por la Cía. DIARIO DE LA MARINA (S. A.) cuyo programa consiste «en la defensa de los intereses generales y permanentes de la Nación cubana, y los especiales de la Colonia española establecida en la misma y de la unión y armonía entre los diversos elementos que conviven en el país». —Art. 1o. de los Estatutos.

TELEFONOS DEL DIARIO

Dirección	A-4151
Administración	M-7311
Auditoría	
Compras	
Secretaría, Administración	M-2522
Anuncios	A-2425
Clasificados y Talleres	A-3338
Quejas y Suscripciones	A-3785
Distribución y Máquinas	A-3785
Redacción	M-7913
Jefe Información	A-3205
Sports	M-7912

PRECIOS DE SUSCRIPCION AL «DIARIO DE LA MARINA»

Habana y Provincias	
Mes	$ 1.60
Trimestre	$ 4.20
Semestre	$ 8.00
Año	$ 15.00
Extranjero	
Trimestre	$ 5.00
Semestre	$ 9.50
Año	$ 18.00
Edición Dominical (Para el extranjero solamente)	
Semestre	$ 3.00
Año	$ 5.00

ARMONIAS

REITERACION

por GUSTAVO E. URRUTIA

CUANDO uno se halla en la posición que yo ocupo, lo menos que puede hacer es exteriorizar su modo de entender los hechos que absorben el interés público, máxime cuando se demanda su parecer con solicitud apremiante.

A cada momento alguien me pide que explique la actitud de la raza negra en estas horas amargas de la vida cubana, cosa que ya hice ampliamente en cierto artículo de la página dominical **Ideales de una Raza**, publicada en este mismo periódico el 28 de diciembre de 1930.

Por no tener nada que rectificar de lo dicho entonces, lo reproduzco hoy como salió, sólo que en mí suscita esta repetición, la melancolía de quien ve cómo resbalan sus escritos por la mente de los lectores sin dejar recuerdo alguno.

No niego, sin embargo, que hay mucho de optimismo en suponer que realmente lo hubieran leído.

Aquí va lo que dije hace más de un año, y que hoy reitero como una versión puramente personal:

LOS ESTUDIANTES DE AYER

¿Tiene alguien, en nuestros días, el derecho de hablar en nombre de la raza de color cubana? No, por cierto, ni creo que nadie lo pretenda, sabiéndose que ya está distante la época en que los negros de Cuba actuaran colectiva y solidariamente, a impulsos de una aspiración o un interés de raza. Los poderes legales y espirituales tendrían hoy que ser otorgados de modo expreso y fehaciente, para que nadie negara valor a unas palabras dichas en nombre de nuestra raza.

Por carecer de esa autoridad, no podría yo contestar con declaraciones o representaciones «a la diplomática», las preguntas que se me hacen sobre la actitud recogida, para muchos misteriosa de los negros, en los actuales instantes de amargura infinita y de consecuencias incalculables para la República. Pero esta realidad no me exime de responder a tales demandas del interés público, con lo que no puede faltar en mi cartera de periodista: una interpretación personal, una versión subjetiva de este fenómeno imprevisto en la alta política de Cuba, que diga, a mi entender, lo que viene aconteciendo.

Es que en otro tiempo el hombre de color actuaba a la par como cubano y como negro. Y ahora procede como cubano y se abstiene como negro. Eso es todo.

No es lícito, desde luego, para ningún cubano, desertar del conflicto más grave que jamás ha confrontado la República, ni negar su ayuda a la patria, cualesquiera que sean los estragos que el escepticismo haya hecho en su espíritu. Por este motivo el negro, fanático del patriotismo, que todo lo olvida por servir a su patria, la está sirviendo en estos días de prueba desde todos los sectores de la actividad política: al lado del general Machado; en el cooperativismo; con los liberales que se consideran preteridos; en las filas de los nacionalistas; figurando entre los conservadores ortodoxos y con los populares; en el obrerismo, y, según dicen las crónicas de policía, cooperan hasta con los fantásticos sovietistas. No está, pues, ausente el cubano negro de la política. Al contrario, está más presente que nunca, ya que participa en todos los partidos o agrupaciones, y en todas las doctrinas, en lugar de ser exclusivamente liberal en Vuelta-Abajo y conservador en Vuelta-Arriba, como antes. Se ha diversificado.

Lo que sorprende y a muchos les parece misterioso es que, por vez primera en la historia de Cuba, el negro no esté «dando color» a la política; y es lamentable que una mirada más penetrante no haya descubierto a la mayoría, que ahora, cuando menos se advierte al negro como tal, es cuando precisamente está dando su prueba más hermosa de patriotismo desinteresado. Es la única oportunidad en que el cubano negro no ha tenido un interés peculiar de raza envuelto en el problema político que le ocupara.

En la guerra del 68, la emancipación. En la del 95, la doctrina de Martí. En la primera intervención norteamericana, la interferencia del prejuicio yanqui. Luego, vió surgir en la República, y cultivarse en ella un prejuicio indígena. «El hermano negro» fué factor decisivo de triunfo en todas las revoluciones intestinas, hurgando de una en otra, en su afán de hallar la gente que había de hacer una realidad de la doctrina de Martí. Los negros eran románticos, tenían fe en los hombres y en las doctrinas, alentaban esperanzas. Eran **«los estudiantes»** de entonces.

Fueron sucediéndose los partidos y los caudillos. En todos halló el negro, por coeficiente común, una abstención absoluta, una inflexible política de manos quietas en los vitales problemas económicos y sociales cuya solución beneficiara sólo a su raza, aunque no perjudicase a nadie. Y perdió la fe en todo hasta perderla en sí mismo. Vuelto a la calma del que nada espera, empieza a ver que tiene consigo lo que buscaba en otros, y se dispone a cultivarlo y fomentarlo. Y con este descubrimiento ha encontrado un nuevo modo de servir a Cuba. Si la penuria económica es manantial de todos los prejuicios que persisten, cesarán ellos cuando el negro sea rico, perfeccionándose así la unidad espiritual de los cubanos, «programa único de los pueblos pequeños», como dijo Wifredo. No puede negarse cierta eufonía en el hallazgo.

El negro ve con tristeza el cuadro sombrío de los acontecimientos, y no teniendo ni el consuelo morboso de sentirse algo responsable en esta hora de expiación, se da en silencio a la faena de achicar el agua en la nave, al lado de los demás cubanos, sin esperanza en el futuro de la política tradicional.

POLITICA

RESUELTO EL ASUNTO LIBERAL DE CABAIGUAN

La Sala de lo Civil del Tribunal Supremo, en sentencia de ayer tarde, que fué notificada, ha declarado con lugar la apelación establecida por el doctor Emilio Núñez Portuondo, contra el fallo del Tribunal Superior Electoral que declaró con lugar la reclamación del Procurador Benito Alonso contra la convocatoria librada por el Presidente del Ejecutivo Municipal Liberal de Cabaiguán y los acuerdos tomados en sesión de diez de diciembre último.

Al declarar con lugar el Supremo la apelación, revoca el referido fallo del Tribunal Superior Electoral, declarando válida dicha convocatoria y acuerdos.

LA SESION CONSERVADORA DEL 20 DE DICIEMBRE PRESIDIDA POR ALBARRAN

El Tribunal Superior Electoral dictó en la tarde de ayer fallo en la reclamación entablada por el doctor Gerardo de Villiers y mantenida por el doctor Emilio Núñez Portuondo, contra la sesión celebrada por el Comité Ejecutivo Municipal del Partido Conservador de la Habana de 20 de diciembre pasado, bajo la presidencia de Miguel Albarrán Monedero y continuada después de las doce de la noche del mismo día.

La reclamación es declarada con lugar y nula la sesión referida a partir del momento en que aparece rechazada la moción de Reguera relativa a suspender la sesión para continuarla al día siguiente a las dos de la tarde, excepto en cuanto al acuerdo relativo a la designación de miembros políticos ante la Junta Municipal Electoral, por no ser materia de que deba conocer el Tribunal en esta clase de recurso; las costas se imponen al opositor Albarrán, aunque no en concepto de litigante temerario o de mala fe.

OTRA SESION NULA

En la reclamación del Procurador Benito Alonso contra la sesión del 15 de diciembre último del Comité Ejecutivo Municipal Liberal de Sagua de Tánamo, el Tribunal Superior Electoral la declara con lugar y nula, por tanto, la sesión y los acuerdos tomados.

LA DENUNCIA CONTRA UN JUEZ

A telegrama de Pedro León Rodríguez, de Santo Domingo, denunciando que el Juez Correccional y Presidente de la Junta Municipal de allí, doctor Juan F. Solís Carrillo, le ha hecho indicaciones para que defienda los intereses del doctor Martínez Leiro, aspirante a la Alcaldía del Término, por estar acusado como miembro de la Comisión de afiliación del barrio y habérsele hecho amenazas de condenarlo si no accede a sus demandas, el Tribunal acordó unirlo al expediente de la recusación.

SEÑALAMIENTOS ACORDADOS

El Tribunal Superior Electoral hizo estos señalamientos:

Para el día 15: las vistas de las reclamaciones del doctor Carlos Bustamante Sánchez, contra la convocatoria librada en 22 de diciembre pasado por el Presidente del Ejecutivo Municipal Liberal de Campechuela para la sesión del 31 del propio mes y otra contra sesión del 31 de diciembre del mismo comité.

Para el día 17: la de Benito Alonso contra acuerdos y actos del Ejecutivo Municipal Liberal de Campechuela y contra los actos y acuerdos de los Comités de Barrios de San Ramón, Tana, Ceiba Hueca, La Gloria y Cieneguilla del mismo término. Y la del Procurador Aurelio Baños contra los acuerdos y actos de algunos miembros del Ejecutivo Liberal del barrio Cabecera de Campechuela.

ADMITIDAS DOS RECLAMACIONES

Se acordó admitir y elevar al Supremo la apelación de Benito Alonso contra el fallo del Superior Electoral en su reclamación contra la sesión de 14 de diciembre último del Ejecutivo Liberal del barrio de Cabaiguán, en el término de este nombre.

Y admitir y sustanciar la reclamación del mismo Alonso contra la sesión de 25 de diciembre del Ejecutivo Conservador del Barrio del Cerro.

VISTA CELEBRADA

Se celebró ayer la vista de la reclamación de Benito Alonso contra la sesión de 23 de diciembre último del Ejecutivo Liberal del barrio de Santo Angel, en esta ciudad.

PEDIMENTOS DE RUIZ ESPERON

El Tribunal acordó rechazar los pedimentos de Manuel Ruiz Esperón, de Morón, al respecto de que se dicte una instrucción general sobre las boletas para votar delegados y miembros del Ejecutivo del barrio, la designación del Comité Provisional, la permanencia de personas dentro del Colegio, el funcionamiento de la elección de los Delegados y la permanencia en la mesa del barrio del Alcalde Municipal y de un teniente de policía en las designaciones del próximo 28 de febrero.

SOLICITUD DE LEOPOLDO SUERO

Y a solicitud del Senador Leopoldo Suero sobre nombramiento de Inspectores electorales y que se ordene a la Municipal de Ciego de Avila se chequeen los libros Registros duplicados que obran en sus oficinas con los que tienen las comisiones de afiliación, pasando el tanto de culpa a los Tribunales si se comprobaren irregularidades, acordó el Tribunal contestar que la Junta Provincial es la llamada a considerar la necesidad del nombramiento de Inspectores y en ningún caso se le puede indicar personas por el Tribunal y que la Instrucción General Serie A número 10 precisa cuáles son los documentos de identificación para votar en las asambleas de barrio.

PRESIDENTE DE JUNTA MUNICIPAL

La Sala de Gobierno de la Audiencia designó ayer, en sorteo verificado al efecto al doctor Leopoldo Sánchez, Juez Correccional de la Sección Cuarta, como Presidente de la Junta Municipal Electoral de San José de las Lajas.

LIBERALES DEL PRINCIPE

Significados elementos liberales del barrio del Príncipe han lanzado un manifiesto apoyando la candidatura del doctor Antero Navarro Peláez, Director del Hospital Calixto García, para presidente del comité de aquella barriada.

Navarrito—como cariñosamente llaman al joven médico—cuyo nombre figuró como probable candidato a Representante en los pasados comicios, ha venido desenvolviendo en el liberalismo una eficiente y discreta actuación política.

Desde la posición que ocupa de Director de uno de nuestros principales centros de beneficencia, nadie se ha acercado a él interesando un servicio que el doctor Navarro no se hubiese esforzado en servirlo. Siempre sonriente, siempre atento y afectuoso con todo el mundo, ha sido una de esas figuras que a diario conquistan un simpatizador y un amigo.

Reconociendo esos méritos y esa actuación, el manifiesto dirigido a los afiliados liberales del Príncipe es un documento en el cual se hace cumplida justicia.

CONVOCADOS LOS DEMOCRATAS

Para las ocho de la noche del próximo día 16 de febrero, se encuentran convocados a sesión los miembros del Ejecutivo Municipal del Partido Demócrata.

La reunión tendrá lugar en Obispo 14 y medio por San Ignacio y en ella se dará cumplimiento a lo establecido en el artículo 291 del Código Electoral en relación con los estatutos del Partido, y todo con referencia a la sesión ordinaria y pública de las asambleas de barrios que tendrá lugar el domingo 28 próximo.

LIBERALES DE MATANZAS

Ayer tuvimos ocasión de departir con el viejo y entusiasta liberal matancero señor Venerando López, quien venía aspirando con muchas probabilidades a ocupar un cargo de delegado en la Asamblea municipal liberal de aquella ciudad por el barrio del Yumurí.

López—obedeciendo a circunstancias especiales, y de acuerdo con los jefes del Partido—retiró su aspiración para franquearle el camino a otro correligionario.

Y seguirá luchando por el triunfo del liberalismo con los mismos arrestos de siempre.

CITADOS LOS REFORMISTAS

Los señores Daniel Manzano y Juan Abascal, Presidente p.s.r. y Secretario de Correspondencia, respectivamente del Partido Reformista, citan a sesión al Comité Ejecutivo Municipal, la cual tendrá lugar el próximo día 11, a las ocho de la noche, en Martín Morúa Delgado número 161, con el propósito de designar los locales en que han de actuar las comisiones de inscripción de afiliados en los 43 barrios de la Habana, el día 28 de febrero próximo.

EL PARTIDO PROGRESISTA EN JIGUANI

En seis de febrero se constituyó el Comité Ejecutivo Municipal del Partido Progresista en el término municipal de Jiguaní, saliendo electa la siguiente candidatura:

Presidente: Dominador Cámbara Mendoza. Vicepresidente: Rafael Oliva Esteva. Secretario de actas: Fernando Riverí Pérez. Vice: Estratónico Arjona Aguilera; Secretario de Correspondencia: Fredes Llópiz Collazo. Vice: Carlos Miguel Tirado. Tesorero: Eugenio Deschans Rodríguez. Vocales: Aristónico Gutiérrez Vázquez; Domingo Cámbara y Mendoza; Aurelio Espinosa; Manuel Garcés; Angel Cámbara y Mendoza; Juan Curnou Wilson. Y siguen doce vocales más.

EL PARTIDO PROGRESISTA EN CRUCES

El señor Marino A. Pérez, Presidente del Comité Ejecutivo Municipal del Partido Progresista, en Cruces, acaba de publicar un hermoso manifiesto a los electores de su término haciéndoles un llamamiento a fin de que engrosen las filas del Partido Progresista. En la fiesta que se celebró en el barrio Estrada Palma, de ese término, se obtuvieron 125 adhesiones de los distintos partidos. En Cruces se está robusteciendo extraordinariamente el Partido Progresista.

LA POLITICA LIBERAL EN SAN ANTONIO DE LOS BAÑOS

Numerosos elementos liberales del término de San Antonio de los Baños, partidarios de la candidatura del coronel del Ejército Libertador, señor Antonio Vivanco Hernández, han dirigido a la prensa una carta en la que protestan de que se les tilde de inconformes o desafectos al Gobierno y al Partido Liberal por hacer campaña en pro del referido señor Vivanco que aspira nuevamente a la Alcaldía del término.

La carta está firmada por electores de todos los barrios del término, tanto de la cabecera como los rurales.

Y, desde luego, en el documento, se habla de los méritos, que son muchos, contraídos para con el Partido y con la Patria por el coronel Vivanco.

ABSUELTO COFFIGNY ORTIZ

Alberto Coffigny Ortiz, compañero nuestro y político liberal del barrio de Santa Teresa, ha sido absuelto por la Audiencia en causa que se le seguía por infracción electoral.

Información Telegráfica del Interior de la Isla

POR NUESTROS CORRESPONSALES

ABSUELTO UN PROCESADO

MATANZAS, febrero 9 (por telégrafo.)

Gran triunfo el obtenido por el letrado doctor Porfirio Andreu Baels con la absolución de Eulogio Trujillo Gómez para quien el fiscal y acusador privado pedían 17 años, cuatro meses y un día de reclusión temporal y 5 mil pesos de indemnización, puesto en libertad.

Comenzó hoy en la audiencia el juicio oral de la causa contra Domingo Aldama, alias «Beponte» y Eugenio Díaz Alfonso por robo en el comercio de Julio Ruiz Nicolás en esta ciudad. Integran el tribunal el doctor Cristóbal Moré, presidente, los magistrados doctores Benito Costo y Fernández Junto. El abogado fiscal Dr. César Fernández solicita se impongan a los acusados catorce años ocho días como cadena temporal. Defienden los doctores Horacio Reyes Lovio y Mario Jordan quienes abogan por la absolución.

Declararon los prrocesados, los testigos Mercedes Valladares, Zenaida Ruiz, Juan Valladares, Pedro Gallardo y otros, suspendiéndose a las cinco de la tarde continuando mañana a la una.

El doctor Porfirio Andreu ha interpuesto recurso de reforma a nombre de Pedro Morales y Octavio Alvarez interesando rebaja de los cinco mil pesos de fianza exigida en auto de procesamiento por el Juez de Instrucción de Matanzas en causa por disparo y lesiones. Fundamenta el recurso en que el lesionado está en vías de curación, no habiendo tardado más de veinte días.

Los soldados del ejército nacional Delio Batista, Francisco Martín y otros ocuparon en una habitación en la ciudadela situada en Maceo siete, ocupada por el asiático Mario Chang acusado de expender drogas heroicas, frascos que parecen contener opio, cachimbas, lámparas y otros objetos, procediendo a la detención de Chang.

Corresponsal.

EL CRIMEN DE PASO VIEJO

PINAR DEL RIO, febrero 9. Por telégrafo.—Sigue su curso el sumario por el crimen de Lucio Valle Labrador, en Paso Viejo, hoy.

José Fernández y Natalia Vega, cuñado el primero del occiso, reconocieron en la cárcel a los presos Cirilo Díaz Ramos, Juan Barrera y Fonte y José Antonio Oliva, como los autores del hecho.

Esta diligencia, verificada ante el Juez, doctor Taurino Rodríguez, agrava la situación de los procesados, hoy comprometida además por informes acusatorios del capitán Aran, capitán Rubiera y Subinspector Torrens.

—A los procesados en la causa por los sucesos de Playuelas, puede que se le apliquen beneficios amnistía.

—Juan Madiedo Roque, vecino de Guane, ha denunciado que ha sido afiliado al Partido Liberal sin su consentimiento.

FELIPE DIAZ.

VISITA DE UN ARQUEOLOGO

REMATES, febrero 9 (por telégrafo).

El capitán norteamericano R. R. Bennet, arqueólogo de Washington, nos ha visitado en unión del delegado de la aduana en La Fe. Viene comisionado por el Museo Indio de Nueva York a practicar un registro en el Cabo de San Antonio en busca de reliquias indias. En Punta de la Sierra halló valiosos objetos.

La travesía al Cabo la hará por mar, deteniéndose luego a explorar todo lugar remoto.

CORRESPONSAL.

PROCESAMIENTO

HOLGUIN, febrero 9 (por telégrafo).

El juez de Instrucción doctor Ortiz ha dictado auto de procesamiento en la causa número 75 de este año, por doble homicidio, contra Ricardo Ajo Gongora, presidente del Ejecutivo Liberal y concejal del Ayuntamiento; y contra Emiliano Rubio Ripoll, como autores de la muerte del doctor Poveda. Decretó la libertad de los otros detenidos.

Ajo ingresó en la cárcel, excluído de fianza.

CORRESPONSAL.

ACCIDENTE AUTOMOVILISTICO

SAN CRISTOBAL, febrero 9 (por telégrafo).

A la una de la tarde de hoy se volcó la guagua 47 de Pinar del Río, conducida por A. Malagon, en el lugar conocido por Curva Maní, a la salida de este pueblo. El accidente se produjo al ser arrollado Bartolo Hernández, que iba a caballo, y sufrió lesiones de gravedad.

Cinco pasajeros resultaron heridos, dos de ellos gravemente. Nómbranse José García, de Los Palacios y un sargento del Tercio Táctico de Pinar del Río, que fué inmediatamente trasladado al Hospital de Columbia.

El Juzgado actúa. Los otros heridos, sin importancia.

CORRESPONSAL.

Descarrilamiento

En la línea férrea del Central Purio puso varios obstáculos Luis Martínez Cartaya con el propósito de descarrilar la locomotora del ingenio lo que logró; ocasionándose lesiones el señor Ricardo Cartaya, vecino de Calabazar de Sagua.

ALLANAMIENTO DE MORADA

SANTA CUARA, febrero 9 (por telégrafo).

Jesús Pérez Morales, vecino de Camajuaní, fué acusado en aquella localidad por el delito de allanamiento de morada.

Arrollado

Carlos Julián, jamaiquino, fué arrollado en Placetas por el camión de la propiedad de Pedro Cary Gay, que iba manejado por Manuel Suárez, ocasionándole diversas lesiones por todo el cuerpo.

Quemaduras

Lorenza Ortega Rodríguez, vecina de Corralillo, sufrió ayer quemaduras ignorándose los detalles.

Incendio

La casa de Blas Santos González, en Palmira, fué destruída por un incendio sin que sufriera daños su familia, que en ella habitaba.

CORRESPONSAL.

FALLECIO UN ARROLLADO

CIEGO DE AVILA, febrero 8 (por telégrafo).

Falleció el niño de quince meses Alfredo Julián Sánchez, quien fué arrollado por la rueda trasera del automóvil que guiaba su padre al salir del garage con rumbo a la ciudad.

Anciano lesionado

En la mañana de hoy Felipe Román Cruz, de setenta años, fué alcanzado por el motor de línea del ferrocarril, produciéndose lesiones.

Manejaba el motor Antonio Mayor Aguado.

NO MOLERA EL «MIRANDA»

MIRANDA, febrero 9 (por telégrafo).

El anuncio hecho por los altos empleados de la compañía, de que no molerá este año el Miranda, ha causado el éxodo general. El comercio se verá tan mala situación que tendrá que cerrar sus puertas, teniendo que soportar pacientemente todos los vales que en calidad de pago han venido dándole desde julio.

CORRESPONSAL.

HERIDO EN EL TORAX

MANGUITO, fezrero 9 (por telégrafo).

En la finca Desquite de este Término, fué herido de proyectil en el tórax, hoy, Miguel González. Su estado, según el doctor López, es menos grave, siendo trasladado al hospital de Jovellanos.

Han sido detenidos Juan Hernández y Juan Pino.

CORRESPONSAL.

CACOS SORPRENDIDOS

GUAYOS, febrero 9 (por telégrafo).

Anoche, aproximadamente a las 7, trataron de robarse un par de zapatos en la tienda de Ramón Hernández Luis, los inquilinos Juan Obregón Fardales, Angel Geraber Cañizares y Miguel Castillo, todos de malos antecedentes.

El servicio fué prestado por el jefe de la policía Adriano Sánchez y por el vigilante Manuel Díaz.

A los detenidos se les ocupó los zapatos, cuchillos y otros objetos.

CORRESPONSAL.

DENUNCIADO UN JEFE LOCAL

MATANZAS, febrero 9 (por telégrafo.)

Florentino Llano y José M. Padrón, vecinos de Los Arabos, han denunciado ante el Fiscal de la Audiencia al Jefe Local de Sanidad de dicho pueblo por los delitos de prevaricación y defraudación al Estado.

Ha ocurrido un incendio de caña en la finca Santa Rosa del término de Unión de Reyes y de la propiedad de Antonio Martín Gardeano, destruyendo quince mil arrobas, ignorándose si fué o no intencional.

El Juez de los Arabos informa que inicia diligencias sumarias contra el vigilante de policía de ese pueblo Tabío Silva por un delito cometido por funcionario público contra los derechos individuales.

Corresponsal.

SE INICIARON LOS TRABAJOS DE ENVASE DE PIÑAS

LOS PALACIOS, febrero 9. DIARIO. Habana. Por telégrafo. Empleando a treinta obreros de esta localidad, se han iniciado los trabajos de envases de piña para embarcar a los Estados Unidos en esta localidad. El negocio es propiedad del senador Benito Remedios.

El pueblo se muestra agradecido por este trabajo y también porque se ha comenzado el arreglo de un tramo de la carretera que une a este pueblo con la carretera central, costeado del peculio particular del mencionado Senador.

CORRESPONSAL.

INGLES

CON DISCOS FONOGRAFICOS

Ud. puede oir claramente la viva voz del profesor en su propia casa

La Enseñanza Está Garantizada.

O Ud. aprende, o no le costará un centavo.

PIDA LECCION DE PRUEBA GRATIS

INSTITUTO UNIVERSAL (A56) 1265 Lexington Ave. New York.

INFORMACION CATOLICA

DIA 10 DE FEBRERO

Este mes está consagrado a la Purificación de la Santísima Virgen.

* * *

JUBILEO CIRCULAR

Su Divina Majestad está de manifiesto en la Iglesia del Santo Angel.

* * *

Miércoles (de Ceniza) (Ayuno con abstinencia).

Santos Guillermo, duque, y Silvano, confesores; Caralampio, Ireneo y Amancio, mártires; Santas Escolástica y Austreberta, vírgenes, y Sotera, virgen y mártir.

* * *

Santa Sotera, virgen y mártir.

En el siglo tercero de la Iglesia floreció esta Santa virgen.

El Grande San Ambrosio nos ha dejado entre sus escritos algunos apuntes biográficos de nuestra Santa. Dice que descendía de ilustres padres y que despreció todas las grandezas de la tierra, para consagrarse con esmero y fervor al servicio de Jesucristo. Entregado su patrimonio a los pobres, se dedicó a la oración y a la penitencia.

Tantos y tan nobles fueron los actos piadosos de su vida cristiana, que muy luego llegaron a los oídos de los perseguidores de Jesucristo.

Llamada por orden superior y preguntada por su religión, contestó resueltamente que la suya era la única santa y cierta y cierta, ésto es, la de los cristianos.

Enfurecido con esta respuesta la abofetearon cruel y largamente. Por último fué degollada en Roma, en la vía Apia, a mediados del siglo III.

ACTOS CATOLICOS QUE SE ANUNCIAN PARA HOY

En la Parroquia del Santo Cristo, novena especial en honor de Santa Rita de Casia en preparación a las solemnes fiestas de San José, Semana Santa y Pascual de Resurrección.

Los ejercicios públicos de la novena son: A las 8 y 9 a. m. y a las 5 y media y 8 y media p. m.

En los cultos de las 5 y media y 8 y media predica el R. P. Fray Jesús Fernández, O. S. A., sobre los beneficios de la fe.

Desde las 7 a. m. a las 10 p. m. se impondrá la Ceniza a cuantas personas lo deseen.

IGLESIA DE LA MERCED

En la iglesia de la Merced, a las 8 a. m. bendición solemne de la Ceniza. Se impondrá desde esta hora, cada media hora.

A las 5 y media de la tarde, solemnes Vísperas de la festividad de Nuestra Señora de Lourdes; exposición, Santo Rosario, Letanías cantadas, bendición reserva y solemne Salve.

EN EL ANGEL

El Jubileo Circular.

La Misa del Sacramento a las 8 a. m.

La reserva a las 5 p. m.

EN EL SANTUARIO DE REGLA

Conferencias para solamente hombres, a las nueve menos cuarto, en el Santuario de Regla por el Padre Castor Aprais, O. F. M.

SANTAS MISIONES EN REGLA

En la iglesia de Regla, santas Misiones: A las 8 a. m. Misa y plática. A las 3 y media p. m. Catecismo para niños, pudiendo asistir las personas que lo deseen, se rifarán objetos piadosos y se ensayarán los cánticos de Misión. A las 7 y media p. m. santo Rosario y sermón con cánticos.

IMPOSICION DE LA CENIZA

Hoy se impone la Ceniza en todos los templos.

AYUNO Y ABSTINENCIA

Hoy, miércoles de Ceniza empieza la Cuaresma.

Es día de ayuno y abstinencia de carne.

VARIOS CULTOS QUE SE ANUNCIAN PARA MAÑANA

Gran función a Nuestra Señora de Lourdes

En la iglesia de la Merced se celebra hoy la grandiosa función a Nuestra Señora de Lourdes, cuya festividad celebrá la iglesia.

Se ajustará al siguiente programa

A las 8. a. m. Misa de Comunion general en el altar de la gruta de Lourdes. Será armonizada con cánticos.

A las 9 . m. Misa solemne y sermon por el doctor Alfredo Llaguno.

A las 5.30 p. m., exposición, Rosario, reserva y procesión por las naves de la iglesia cantándose, el Himno a Nuestra Señora de Lourdes.

IGLESIA DEL SANTO CRISTO

En este día dan comienzo los piadosos ejercicios de los Quince Jueves, con el siguiente programa:

A las 5 exposición del Santísimo Sacramento.

A las 5.30 p. m., estación Santo Rosario, piadoso ejercicio de los 15 Jueves, sermón, bendición y reserva.

EN LOS CARMELITAS DEL VEDADO

A las 5.30 de la tarde, el décimo cuarto de los Quince Jueves, Eucarísticos, con sermón y piadosos cánticos.

EN LOS PASIONISTAS

A las 5.30 de la tarde, exposición, Santo Rosario, cánticos, devoto ejercicio de los Quince Jueves, sermón, bendición y reserva.

EN LA IGLESIA DE JESUS DEL MONTE

A las tres y media p. m. exposicion estación, Santo Rosario, ejercicio de los Quince Jueves, sermón, bendición y reserva.

LOS JUEVES DEL CIRCULAR

En la iglesia del Santo Angel, los Jueves del Circular.

Por la mañana a las ocho antes meridiano.

Por la tarde a las 5 HORA SANTA.

En la Capilla de los Padre Redentoristas en Luyanó, a las cinco y media de la tarde, HORA SANTA.

JOS JUEVES EUCARISTICOS SEMANALES EN SAN NICOLAS

La Archicofradía de los Jueves eucarísticos semanales celebra en San Nicolás de Bari, los cultos eucarísticos acostumbrados.

Por la mañana, a las ocho a. m.

Por la tarde a las cinco p. m.

EN LA IGLESIA DE REGLA

A las ocho antes meridiano, a las 3.30 p. m. y a las 7.30 p. m., los ejercicios de la Santa Misión.

A las nueve menos cuarto de la noche, Conferencia para hombres solamente, por el R. P. Fray Cástor Apráis, Comisario General de la Orden Seráfica en Cuba.

IGLESIA PARROQUIAL DEL VEDADO

En este jueves, 11 del actual dan comienzo los 15 Jueves en honor a Jesús Sacramentado.

Por la mañana a las ocho antes meridiano.

Par la tarde a las cinco pasado meridiano.

Iglesia de P. P. Carmelitas del Vedado Línea y 16

El próximo día 10 se celebrará en esta Iglesia el 14o. jueves del Smo. Por la mañana a las 8 misa del Smo. armonizada. Por la tarde la función es a las 5 y 30. Este jueves es a intención de la piadosa Sra. Condesa de Buenavista.

IC 5291 9-11 febrero.

LOS QUINCE JUEVES EN LA PARROQUIA DEL CARMEN

El jueves 11 del actual, se celebra en la Parroquia del Carmen, el «décimo cuarto» de los Quince jueves Eucarísticos, con arreglo al siguiente programa:

A las 7 y media a. m. Misa de Comunión general.

A las 4 y media de la tarde, exposición del Santísimo Sacramento. A las 5 p. m. estación, Santo Rosario, piadoso ejercicio, cánticos, sermón, bendición y reserva.

Se invita a estos cultos a los devotos amantes del Santísimo Sacramento del Altar.

HUMORADAS

Por J. ARISTIGUETA

LAURANO: Habana. Usted no hace más que pedirme los cigarros en versos bien hechos; y eso está mal hecho. O me hace usted gracia con el chiste o no le hago la gracia de los «AGUILITAS».

R. S.: Güines. Cuando le digan que, «la intención basta», diga usted que eso es mentira; porque usted tenía la intención de fumar gratis, y no lo ha conseguido. Su chiste del bobo, es una bobería. No haga esas cosas.

R. D.: Luyanó. «Oye, María: cose bien la falda por que si no te cay mal». Esto del «cocido» no me disgusta; está bien hilvanado, señorita. Ahora que yo siempre había visto «cocidos» con falta de chorizo, pero con faltas de ortografía, jamás. Hágame otro plato.

M. M.: Habana. ¿M. M.? Muy malo.

L. P.: Habana. ¿Y me dice que «Superfinos»? Oh!, se refiere a los «AGUILITAS» sin duda, porque si lo dice por los chistes... Más nuevos boto yo los zapatos: ¡excuso decirle!

R. M. Habana. «Ayer sorprendí a mi suegra cuando se iba a tirar por el balcón a la calle». «¿Y qué hiciste? «Le dije se apurara si quería salir en los diarios de la tarde».

No está mal que le dijera eso.... digo no, hombre; no está mal el chiste, pero sobadito, viejito y arrugadito.

I. P. hijo: Habana. Este es un chiste que tiene buena vista: «Señorita, estos versos me los han inspirado sus ojos». «¡Caramba! tendré que ir al oculista».

Le aconsejo que no tenga tratos con niñas que digan palabrotas como «caramba», «recontra», «redlez» etc. Y otra vez tenga más ojo con las niñas de sus chistes... y más chiste con los ojos de sus niñas.

Usted sabe hacerlo mejor.

E. R.: Habana. ¿Quién le ha dicho que su carta tenga faltas? Precisamente lo que tiene es sobra; por eso le dió el dolor de cabeza. Su carta no ha sido un triunfo, la verdad. Juegue otra vez.

C. G.: Habana. «¿Qué hora es?» «Las dos». «¿Seguro?» «¡Como que las he oido dos veces!»

¡Y yo doscientas! ¡Y no estoy dispuesto a oirlo más!, ¿lo ha oído usted?

B. de V.: Víbora. ¿No ha recibido la rueda que se ganó? ¡Pillín!, me consta que sí. ¿Verdad que son sabrosos los «AGUILITAS» especiales de guagua»?

P. D. G.: Banagüises. Sus chistes no son suyos, y alégrese porque algunos son muy malos. Y los versos tampoco, excepto el último de cada estrofa en que elogia los cigarros «AGUILITAS», porque todos están bien hechos... menos ese último.

Los versos, y los chistes deben ser, amigo mío, como los hijos: buenos o malos, bonitos o feos, ¡pero propios!

MANOLO: Baraguá. Su chiste del cuchillo, ni corta ni pincha; y el tiburón, ¡nada! Pero no se achique, que yo tampoco.

KETI: San Cristóbal. Yo castigaría a los que, como usted, se apropian los trabajos ajenos, obligándolos a vestirse con los trajes del autor. Iba a ver a muchos por ahí vestidos de «Don Juan Tenorio» Hágame algo suyo, pero que no sea la «cusca», como esta vez.

SALSIPUEDES: Matanzas.

«Si no me da los cigarros
le prometo una paliza
con tres quesos de Reinosa
y un kilo de longaniza».

Ya sabía yo que me la quería dar con queso. Y lo del kilo de longaniza, no me negará que es una cosa bien pesada.

No está mal. Tiene instinto humorístico. Puede fumar si hace obra acabada.

BAZAR INGLES: Habana. ¡Hombre!, usted conoce el paño. Su retruécano, no está mal cortado. Haga algo, ¡ a ver si le siento las costuras!

P. S.: Habana. Eso, amigo barbero, tiene canas..., ¡canastos! Y va al cesto.

EL CABALLERO DE RODAS: Manicaragua. ¡Caray!, qué largo el pseudónimo, y qué largo el nombre del pueblo, y qué largo es usted.

Dice algunas cosas que están bien como eso de: «¿Cuál es el mejor tiempo para coger las naranjas?» «Cuando ha salido el amo».

Usted fumará.

M. M.: Matanzas. Usted también fumará: trabaje y ganará para comprar «AGUILITAS».

BENITEZ: Habana. Eso de las viejas, que eran tan viejas que tenían berrugas en los dientes, es una mentira: Porque si fueran tan viejas no tendrían dientes.

POLAQUITO: Habana. Conque, ¿le gusta la pechuga de Ave-lina? Eso denota que tiene usted buen gusto: y la pechuga también. Insista.

SALVADOR SALAZAR SALCEDO: Habana. Todo eso tiene mucha «sal», la verdad, pero en exceso porque resulta SAL-MUERA. (Hay ingenio pero monotonía. Haga otra cosa.)

J. S.: Habana. Su chiste es de alma... de almanaque.

T. D.: Habana. Su chiste es flojo: apriete.

¡CUATRO RUEDAS!

Allá va un carro (con cuatro ruedas) de premios:

PASCUAL DIAZ MARTINEZ: Chacón 3. Habana. «Doctor: Eso que me da usted para el insomnio sabe a kola». «Naturalmente: para que se le peguen las sábanas». (¡Muy bien!)

FRANCISCO OGNARA: Concha y Juan Abreu. Barbería. Luyanó. «¿Los soldados se pierden, mamá?» «¿Por qué dices eso?» ¿Porque a todos los llevan sus niñeras».

SALOMON ARENAL: Martí esquina a Consulado. Habana. «Tenga dos pesetas por la gallina que le maté». «Mire, deme un peso, porque el gallo estaba muy enamorado, y este golpe puede que le mate también».

JAIME POU: Omoa 114. Habana. «Pues no representa la edad que tiene». «Sí, estoy muy conservado». «No es por eso, sino por la falta de formalidad».

A FUMAR «AGUILITAS» gruesos o «Superfinos» los maestros del chiste. Y vengan a mí los aspirantes, unos con buen pie y otros con mala pata. Por Correo al Apartado 685. Y a mano en Zulueta 10 o en Amistad 146.

DR. P. M. SOUZA

Garganta, Nariz y Oidos, Hospitales de New York, Viena, Budapest. Habana. San Lázaro 226, de 3 a 4

MAGNESIA SARRÁ

Sabrosa-Espumante-Anti-ácida. Inmediatamente alivia: Jaquecas, Mareos, Acedías.

ASEGURE UN DIA FELIZ

Todas las mañanas tome una cucharada

DROGUERIA SARRÁ LA MAYOR

FARMACIA DROGUERIA DE "JOHNSON"

DE TURNO LOS LUNES

Obispo No. 30 TELEFONO-A-2129

LA MAYOR

35 EDIFICIOS 700 EMPLEADOS

SARRÁ

DROGUERIA

A-8020 A-3641

ABIERTA TODOS LOS DIAS

TODA LA NOCHE LOS MARTES

Farmacia de Turnos

MIERCOLES

HABANA

Jovellar entre M y N	U-6656	U-2220
P. Varela No. 86		U-2755
E. Palma y Trocadero		M-5052
Ave. S. Bolívar 109		M-4188
Villegas No. 33		M-4030
Gral. Silverio S. Figueras 33	M-5190	A-7818
B. Masó No. 48		U-6813
A. de la Independencia y Menocal		U-6808
Zenea y Oquendo		U-6924
Zenea No. 91		M-4160
San José y Gervasio:	U-6969	U-3030
Ave. de la República y General Aranguren		M-4486
Habana 187 Esq. Paula		M-4604
Gral. Carrillo 172		U-7077
R. M. de Labra 51		M-3993
I. Agramonte 36½		M-4598
R. del Brasil y Mercaderes		A-6413
M. Gómez 246		M-5036
Castillo y Sta. Rosa		M-4655
Tenerife y Carmen		M-5121
Vicente Ruiz Luzuriaga número 24		M-5193
Amistad y San José		A-6663
VEDADO		
Calle 12 ent. 13 y 15		F-3339
Calzada 84 entre A y B		F-6271
Calle 23 y G		F-6119
Calle 17 esq. a 20		F-6282
Calle 9 esquina a I		F-6161
VIBORA		
10 de Oct. 695	I-7678	I-7559
S. Francisco y Buenaventura	I-7207	I-7518
10 de Oct. y Vista Alegre	I-1234	I-7100
J. DEL MONTE Y S. SUAREZ		
Rodríguez y Dolores		I-7613
10 de Oct. 383		I-7468
S. Suárez No. 10		I-7332
J. Delgado y Lacret		I-7755
Serafines y Flores		M-4845
LUYANO		
Justicia esq. Pérez		X-3997
S. Ana y Guasabacoa		I-7739
J. Alonso e Infanzón		X-2371
CERRO		
Sarabia y Borrero		A-3579
Palatino y Atocha		I-7719
V. Hermosa 14 esquina a la Rosa		I-2823
Calzada del Cerro 859		I-7186

NOTA. — Este grupo estará de turno también los domingos y duelos y fiestas nacionales: Enero 24, Febrero 24, Marzo 6, Abril 17, Mayo 29, Julio 10, Agosto 21, Octubre 2 y 12, Noviembre 13, Diciembre 4 y 25.

M.E.C.D. 2016

BAER SE BATIRA CON HEENEY ESTE MES EN CALIFORNIA

SELECCIONES PARA HOY POR SUN BEAU

PRIMERA CARRERA
3 furlongs. Para ejemplares de dos años. Premio $800.
LADY MOON. Hoy le favorece la posición

Lady Moon	116	El otro día se despistó.
Newsreel	116	Al que hay que ganarle.
Sweeperman	113	Fué buena su última.
Hopulikit	119	No creo gane a los anteriores.

SEGUNDA CARRERA.—RECLAMABLE
6 furlongs. Para ejemplares de tres años. Premio $800.
MISS MARY LOU. Algún día tiene que ganar

Miss Mary Lou	102	Siempre llega segundo.
Dave Miller	112	Lo mismo le sucede a éste.
Keewatin	112	Tiene mala suerte.
Athlone Lass	107	Cuidado con éste.

TERCERA CARRERA.—RECLAMABLE
1 milla y 50 yardas. Para ejemplares de cuatro años o más. Premio: $800
EVELINE F. En este grupo debe ganar

Eveline F.	109	Termina muy fuerte.
Letalone	109	Bajando de grupo.
Spectre	114	Lo malo es el jockey.
Mozart	104	Su última la debió ganar.

CUARTA CARRERA.—RECLAMABLE
6 furlongs. Para ejemplares de cuatro años o más. Premio $800
NETIE PEBBLES. El otro día mal corrido

Netie Pebbles	114	Y por eso no entró en el dinero.
Joan K.	109	Termina muy fuerte.
Translucent	107	Siempre peligroso.
Infinitus	114	Descansado.

QUINTA CARRERA. RECLAMABLE
1 milla y 1-16 para ejemplares de cuatro años o más. Premio $800
THE BREAK. En su última no arrancó

The Break	112	Lo malo es el jockey.
Racketeer	112	Arranca veloz.
Port O-Play	110	Los caballos este año, inconsistentes.
Excellenceye	108	En gran forma.

SEXTA CARRERA.—RECLAMABLE
1 milla y 50 yardas. Para ejemplares de 3 años. Premio $800
SULTRY. Es Maidens.

Sultry	108	Pero debe ganar esta.
Switch	108	El contrario.
Howee	113	Entrando en forma.
Thistle Ace	113	Siempre con chance.

SEPTIMA CARRERA.—RECLAMABLE
1 milla y 1.16. Para ejemplares de cuatro años o más. Premio $800.
DEA. No la considera

Dea	108	Y siempre mira para la pizarra.
Popcorn	107	Termina muy fuerte.
Glo O-Neill	108	Siempre corre lo que puede.
Era	113	Ganó su última.

SALETAS AMERICANOS Y DEL PATIO ABARROTARON EL FRONTON HABANA-MADRID

En el prólogo un sólo empate muy chulo, ganando Pastrana y Pepe Mary. Y en el estelar, todo arrogancia, violencia y arte, vencieron Emilio y Epifanio. Iturrino y Guesala completaron 27 tantos. El cierre de calle por Pascau y Azpeitía

ESTELAR PARA HOY: OLAVEAGA-LABAT MENOR CONTRA SARMIENTO-GARATE

Decíamos ayer—con perdón sea dicho del egregio Fray Luis de León—que a la noche del martes saleta quedaban total y amablemente invitados todos los **saletas**. Naturacamente, contábamos con los **fans saletas** de nuestro **salao** y gracioso patio. Lo que no decíamos ayer, **naturacamente**, porque no lo sabíamos, y de adivinos maldito el pitoche que tenemos, era que a la noche del martes también estaban invitados todos los americanos que andan turisteando por toda la Habana y su dorada comarca.

Lo que sí fué cierto es que nosotros—los **saletas** del martes—concurrimos en cumbancha jacarera, y que tras nosotros se colaron de rondón en el frontón los americanos y las americanas, que ya están rebasando nuestro fanatismo y nuestra quimera, sencillamente sencillo porque ya son más que nosotros; ya están mucho más dementes que nosotros y arman cada rebumbio que hacen época. De manera que anoche Habana-Madrid, encantado; pero amagando con el derrumbe y con el aplastamiento de las multitudes. Tanta, tan buena y tan algarera gente pasó las horas emocionales de anoche en la Casita-Criolla.

¡Fe y adelante!

Se adelantaron, cesta en la diestra, los prologuistas blancos Ozquila y Zamora, contra los azules Pastrana y Pepe Mary. Pelotearon bravo y pariguialmente dieciseis tantos, que se repartieron con un empate en el número más chulo de la baraja. Luego dos rachas superior y ganante la de los azules, y bastante paragüera la de los azules, que no cumplieron los veinte mozos. Boletos a $1.20. Boletos de la primera quiniela, de Ibarlucea, a $8.60 y la combinada, de Ibarlucea y Pascau, que la pagaron con $34.

¡Caballeros, mordimos bravo!

Y mondando los incisivos, le entramos ancho al peloteo del gran estelar, que nos gustaba más que comer los **deos**—perdonen los ilustres hermanos Quintero—porque lo debatían cuatro muchachos, con cuatro mimbres, que en elocuentes ocasiones cortan como hachas de oro, los blancos Emilio y Epifanio, contra los azules Iturrino y Guezala. Los que en una contra siempre valiente, ruda y brava; siempre audaz, altiva y altanera; siempre arrogante y magnífica en las arrogancias artísticas, nos ofrecieron un gran partido pleno de acontecimientos emocionales. Tuvimos que tocarles las palmas académicas en los empates de 1, 4, 15, 19, 20, 21, 23, 24; 25 y 26. Esperábamos tiritantes de pánico un empate lancinante en la trágica; mas no hubo lugar a deliberar que dicen los magistrados después que condenan a la última penita. Lo ganaron los blancos. Los muchachos no pudieron haberlo peloteando mejor. Boletos a $1.20. Boletos de la segunda, de Emilio, a $8.40 y combinado de Emilio y de Gayarre a $30.

Mordimos por segunda vez.

Habíamos llegado a la última liza del martes; partido entre los blancos, Pascau y Azpeitia, contra los azules Guillermo y Montes. Los blancos muy bien. Se lo zamparon de calle. Los azules pésimos, paragüeantes; pelota que te tienes, estacazo que te doy. Por poco lloramos de risa. Se quedaron en la carcajeante de 13. Saleta completamente. Boletos a $2.40.

DON FERNANDO.

PROGRAMA OFICIAL

Para la función de hoy a las ocho y 45 de la noche:

PRIMER PARTIDO a 30 tantos: Pastrana y José Mary blancos, contra Alí y Cubota azules. A sacar blancos y azules del cuadro 14½.

PRIMERA QUINIELA a 6 tantos: Pastrana, José Mary, Alí, Vallejo, Labat Mayor, Florentino.

SEGUNDO PARTIDO a 30 tantos: Olaveaga y Labat Menor blancos, contra Sarmiento y Gárate azules. A sacar blancos y azules del cuadro 14½.

SEGUNDA QUINIELA a 6 tantos: Emilio, Sarmiento, Ugalde, Olaveaga, Labat Menor, Gárate. A sacar del cuadro 14.

TERCER PARTIDO a 30 tantos: Vallejo y Florentino blancos, contra Emilio y Labat Mayor azules. A sacar los blancos del cuadro 14 y los azules del 14½.

MAX BAER PELEARA CON TOMMY HEENEY ESTE MES EN UN RING DE CALIF.

SAN FRANCISCO, febrero 9 (AP) Max Baer, el carnicerito de Livermore, y Tom Heeney, peso completo de Nueva Zelanda, han sido firmados hoy por Ancil Hoffmann, matchmaker local para un encuentro a diez rounds que tendrá lugar en ésta el 22 de febrero próximo. El bout se efectuará por la tarde.

Baer y Heeney se enfrentaron hace un año en New York, y Baer se llevó la decisión cuando Heeney cayó fuera del ring y no pudo regresar a tiempo para evitar que le contasen los diez segundos. Charley Harvey, manager de Heeney, declaró que su apadrinado saldrá de New York en dirección a la Costa el próximo jueves.

ORBE
REVISTA
"BIEN"
LEALA

Quorum, Cotizado Dos y Medio a Uno, Cargó Con el Shrine Purse Corrido Ayer en O. Park

El magnífico ejemplar dominó siempre, ganando la carrera por cuatro largos sobre su rival más cercano. El tiempo fué de 1:13. Gilbert y Dupuy ganaron par de carreras en el programa. Esta tarde, un magnífico programa

Macetines e hipotecarios tuvieron bastante buen corte, molienda y precios en los festejos hípicos ayer tarde celebrados en Oriental Park, sin tener que someterse a la tutela de Java, Mondoñedo y la solidaridad checoeslovaca, como sucede a nuestros sufridos azucareros con maquinaria, que aun en los tiempos de canuto de caña por un palco en la ópera el negocio era malo. Ahora sigue siendo bueno, porque los cristianos le entran con más entusiasmo al dulce de fabricación criolla que a los comestibles pasados por la calefacción.

El Shrine purse, estelar que adornaba el programa hípico de ayer tarde correspondió fácilmente a Quorum, dos y medio a uno, igual precio que obtuvo en la cotización Torchfire, con dos a uno para Easter Boy y seis a cinco de favoritismo para Bright Spangle.

En el curso de la carrera a seis furlongs Quorum dominó siempre, para mantener un paso que le permitió ganar la varilla con cuatro largos a su favor y tiempo de 1:13 casi contenido por su jockey J. Gilbert.

Easter Boy fué el que se permitió el lujo de perseguir al ganador, seguido por Bright Spangle. Al rodear la curva lejana Quorum continuó su avance arrollador, y enfilando la recta finalista Gilbert lo tocó ligeramente para mantener el margen, mientras Bright Spangle, ceñido al riel, avanzaba algo más.

Easter Boy, algo cansado tras perseguir al ganador, se torció al ser hostigado hacia dentro, lo que interfirió a Bright Spangle, que al ser sacado luego por fuera dejó de ser amenaza para el ganador.

Extreme, que hacía en esta carrera su debut tras larga ausencia, nada pudo hacer, porque su anatomía no se lo permite ya, y bien debía su dueño actual concederle un merecido descanso.

LUCY MENIFEE CAMBIO DE DUEÑO

Lucy Menifee, la potranca ganadora para macetines e hipotecarios, al precio de 7 a 10 en el primer episodio, pasó tras su éxito a poder de J. Hoskins, en la suma de 1.500 pesos. Con el de ayer, que fué fácil, lleva ya anotados tres triunfos la veloz potranquita, que cubrió los tres furlongs en 35.1-5, seguida en place y show, respectivamente, por Flying Girl y Dred Scott.

LOS STEWARDS ACTUARON SOBRE EXTREME

Tan pobre demostración de Extreme, el que ayer maravilla fué, y hoy con muletas corre, dió lugar a que los stewards dictaran la orden de que no se le permita tomar parte en futuras carreras. Esta disposición será recibida con agrado por hípicos propios y extraños.

SUPREME TOKEN GANADOR RECLAMADO

Al irse Clyde Van Dusen tras el remate de los ejemplares que tuvo a su cargo en Oriental Park, dejó como única pertenencia a Supreme Token.

Por cuento, kábala y tip superneterodino de onda corta la rancia Macetería, y los que dan dinero sobre fincas urbanas al 12 por ciento, siempre que la propiedad esté sita en el Prado, y en la acera de la sombra, para ejecutar al dueño si éste se demora un día en ponerse con los intereses, se fueron de bruces sobre el chance de Supreme Token en la del cierre, bajado de 10 hasta 5 al cierre. Dupuy lo guió con paciente esfuerzo tras pobre partida y en la recta finalista avanzó para ponerse tres cuerpos delante de Eilona y Tunwin.

Tras su éxito pasó Supreme Token por la vía del claim a poder de L. Haymaker en $800.

RUTH MARIE GANO LA SEXTA

Fué la sexta para Ruth Marie, favorecida con peso de papel de china y bastante buena monta de T. Roderick, tras haber hecho de líder en los primeros tramos el favorito de queque Harborton que explotó pobremente cediendo el paso a Chester y Ronal Grey, de place y show, respectivamente.

HASTY POLLY EN LA SEGUNDA

Hasty Polli, que cuenta como su mejor hazaña este invierno haber derrotado por nariz a Step Sis en 1:11-4-5, fué la ganadora del segundo episodio, cubriendo esta vez los seis en 1.14. Stefan's Lass hacía de líder cuando la ganadora vino de atrás para decidir por medio largo, con Real Silk en el show que lleva suscripto.

GANO UNA VEZ CONSCIENCIE SIN SUSTO

Pudó al fin ganar sin susto en la tercera con las sedas del popular sportsman de Chile señor Carlos de la Cerda, el buen potro Canscience, esta vez ya libre de la mala sombra que hubo de perseguirle en sus anteriores buenos esfuerzos. Por cuatro largos aventajó a Jean y a éste siguió en el tercer cobro Lew Black.

BRAVE KNIGHT BUENO PARA MACETINES

El candidato de la rancia Macetinería, Brave Knight, dos a uno, en la quinta, tuvo breve lucha para aventajar a F. E. Compton, tras ponerse éste al frente en el poste del último dieciseisavo. El shoy fué para Thistle Duke, que se agotó en disputar a Captain Daughter.

En cinco ocasiones George Alexandra ganó en el tradicional cara o cruz contra R. T. Watts, trainer de las pertenencias de Mrs. E. Denemark. Esto se llama tener más suerte que un ahorcado.

Llegaron de Hialeah Park, Miami Westy's Rose y Westy's Lad, consignados a Frank Kearns, y True Play que estará a cargo de W. C. Westmoreland.

CAMPEONATO DE PELOTA A MANO EN EL CLUB A. D. C.

Se avisa a los señores socios de este club que el día 14 de los corrientes se cierra la inscripción para este campeonato, sólo tendrán derecho los que estén al corriente en su recibo y no pertenezcan a ningún club inscripto en la U.A.A. de C.

Habrá tres categorías, la primera y segunda serán a treinta tantos y la tercera a veinticinco tantos, todos los días desde las cinco hasta las diez y medio, se podrán inscribir en la Secretaría de este club, donde están expuestas las bases de este campeonato.

Club Atlético del Vedado Gana al Cubaneleco

Los vencedores batearon con mucha más oportunidad y también más copiosamente

Magnífica impresión causó a cuántos fanáticos presenciaron el choque Cubaneleco—Club Atlético del Vedado el triunfo del último de estos dos teams. El juego eficiente y la defensa hermética fué la nota mas destacada del conjunto vedadista, que mejora en cada aparición. Pues bién, el game del pasado sábado en Almendares Park, que desde un comienzo se desenvolvió con las mejores perpectivas para los atléticos se vió matizado por jugadas, sino espectáculares, plenas de interes. Abundaron los batazos de largo metraje; «Mayo» Coyula produjo el primer bombinazo de la tarde al confeccionar un recio batazo de tres esquinas al right field que empujó las dos primeras anotaciones de su nine; «Sungo» Carreras, consolidó otro soberbio triangular al jardín izquierdo, que se llevó en claro al celador de esa posición.

Carcas fué el único «eléctrico» que no se amedrentó ante las bolas difíciles del «Chino» O-Farrill, que dcho sea de paso, lanzó como en sus mejores tiempos, olvidándose del color de su raza cuánto se le enfrentaban los mejores hitters del Cubaneleco. Mongo Hernández reapareció en el field vistiendo los desteñidos colores del C. A. V.

Véase el score.

CUBANELECO

	V.	C.	H.	O.	A.	E.
A. Rodriguez, ss.	4	1	0	5	6	1
M. Lafuente, lf. rf.	4	0	0	0	0	0
R. Carcas, 2b	4	1	2	4	1	0
F. Rodriguez, 1b	4	0	1	9	1	1
N. Párraga rf.	1	0	0	0	0	0
L. Andreu lf	1	0	1	1	0	0
R. Barrios, cf	3	0	1	0	0	0
M. Moré 3b	2	0	1	0	2	0
G. Alfonso 3b	1	0	0	0	1	0
N. Pardo c.	2	0	0	1	0	2
C. Maestri, c.	0	0	0	4	1	0
L. Guedes p.	1	0	0	0	0	0
B. Gómez, p.	2	0	0	0	1	0
S. Díaz, x	1	0	0	0	0	0
L. Ruiz, xx	1	0	0	0	0	0
Totales	31	2	6	24	13	4

C. A. V.

	V.	C.	H.	O.	A.	E.
N. Pérez lf.	4	2	3	1	1	0
H. Pi. Muñoz, ss	5	1	1	3	4	0
C. Carreras, 2b 1b.	5	0	1	6	2	1
F. Barnes, 3b	3	0	0	1	2	0
R. Cobos cf	4	1	2	0	0	0
R. Hernández, 1b p	3	0	1	7	0	0
R. Milián rf 1b.	4	1	1	3	0	0
R. Coyula c.	4	1	2	6	0	1
S. O.Farril p.	3	1	1	0	0	0
F. Gayo, rf.	1	0	0	0	0	0
Totales	36	7	12	27	9	2

ANOTACION POR ENTRADAS

C. C. E.	100 000 010	2
C. A. V.	050 101 00x	7

SUMARIO

Empujadores: O-Farril, Carreras, Cobos, Coyula (2).
Two base hits: Carcas, Pi Muñoz.
Three base hits: Coyula, Pérez, Carreras, Carcas.
Double plays: G. Alfonso a A. Rodríguez a F. Rodríguez. Pi Muñoz a Barnes. Pi Muñoz a Carreras (sin asistencias).
Struck outs. por O-Farrill 5, por Gómez 5. por Guedes 1. por Hernández 1.
Bases on balls: O-Farrill 1. Guedes 2. Gómez 1.
Passed balls: Pardo 2.
Observaciones: Hits a Guedes 6. en 1. 1|3 de inning; a O-Farrill 4 en 6 innings.
x Bateó por Barrios en el octavo y xx por Maestri en el noveno.
Tiempo: dos horas 5 minutos.
Umpires: Perico (Klem) en home G. Molina en bases.

Balompié

Por FERNANDO DEL GALARZA

FEDERACION CATALANA-BALEAR. EL PROGRAMA-BENEFICIO PARA SANTIAGO DE CUBA. LOS HERMANOS MAYO DONAN LA COPA GENER

En la noche del lunes, en el local del Centro Catalán, se reunieron las representaciones de los clubs Cataluña S. C. y Baleares S. C., para tratar del proyecto de unión de dichas sociedades.

Asistieron, por el Cataluña, los señores Estapé, Presidente, y los vocales de la Junta Directiva, señores Girona, Vidal y Vilardebó, y por el Baleares, los señores Noguera, Presidente, y los Directivos señores Pomar y Tarrades.

Fué el objeto de la reunión, cumplimentar el encargo que se les había confiado de que, simultáneamente presentasen las dos sociedades un proyecto para la unión y de encontrarlo conformes, someterlo en la próxima semana a la sanción definitiva de las Generales respectivas.

Son similares los dos proyectos que cada entidad ha confeccionado: Federación Catalana-Balear, es el título que predomina: se nombrará un Comité Central, integrado por nueve asociados, cuatro de cada club y el Presidente que será a elección libre.

Se crearán dos Secciones: una de Sports, cuya dirección técnica correrá a cargo de los elementos catalanes, y una Sección de Recreo y Propaganda, que estará integrada por elementos del Baleares; estando toda la parte económica vinculada en el Comité Central.

Estos son a grandes rasgos, aparte los detalles de la organización las bases presentadas por los dos clubs para el proyecto de fusión, unión, federación, mancomunidad o generalitat, que de todos modos se puede decir usando nada más que unas pocas palabras de las muchas que contiene los idiomas castellano y catalán, para expresar el concepto de la suma de dos fuerzas sociales y obtener con ellas una fuerte resultante.

Hoy, en el local del Centro Catalán, se reunirán la Junta Directiva del Cataluña S. C. para conocer las bases que les presentará la Comisión nombrada, y de aprobarlas, en la semana próxima se convocará a Junta General Extraordinaria.

Muy buenas impresiones hemos obtenido de los proponentes de este proyecto, reflejándose en ellos el más alto deportismo y conveniencias sociales, para llevar a la realidad esta unión tan provechosa para los dos organismos, tan discutida y tan poco o con muy poca [illegible] comprendida por algunos.

«COPA GENER» DONADA POR LOS HERMANOS MAYO

Los señores Laureano e Higinio González Mayo, representantes de la importante firma tabacalera «Gener Hermanos», han ofrecido un valioso trofeo para discutirlo en el programa-Beneficio a los damnificados en Santiago de Cuba.

Hace unos días hablando con don Higinio González, al referirnos a la Copa que se jugó el domingo pasado, que por error se le dió en un comienzo el título con el apellido de dicho señor, nos decía, que tenía el propósito de ofrecer una copa de plata de gran valor, a la Federación de Futbol de la Habana para que la discutiesen los clubs a ella afiliados, en este sentido escribíamos, originándose algunos errores que tuvieron su natural aclaración. Quieren en estos momentos los hermanos Mayo, en un plausible rasgo de caridad, aumentar el éxito de las contiendas deportivas brindando un trofeo que atraiga el máximum del interés a un programa, cuyos ingresos se destinan a engrosar la recaudación que para mitigar las desgracias en Santiago de Cuba, se están llevando a cabo en esta capital.

Se indica que sea discutida la Copa Gener, entre las dos Federaciones Provinciales, siendo esta una cuestión que nosotros veríamos con gran satisfacción, corresponde resolverla a los organismos interesados. Aplaudamos hoy la decisión de los hermanos Mayo, y ya, en su día, acordarán quiénes y en que forma, habrán de intervenir en la competencia por la «Copa Gener».

El beneficio a los damnificados en Santiago de Cuba

El Comité de la Federación de Futbol de la Habana, recogió ayer en su sesión semanal la idea que un fanático, por nuestra mediación, le dirigía.

Con calor y entusiasmo trató este asunto el Comité, acordándose enviar un telegrama al señor Barceló, gobernador de Oriente, que dice así:

«La Federación de Fútbol de la Habana, se pone a su disposición, para organizar un programa a beneficio de los damnificados del terremoto en Santiago de Cuba, cuyo día y fecha, esperamos nos sea designado por la Comisión correspondiente».

Muy delicadamente ha procedido el Comité Directivo, ofreciendo el señalamiento del día y fecha para celebrarse el beneficio, y cabía sugerir la idea de la fecha del 24, fiesta patriótica, en la que se conmemora el Grito de Baire, que en esta ocasión serviría para rendir un caritativo tributo a los desdichados que padecieron los horrores del temblor de tierra en la capital de Oriente.

Hay tiempo suficiente para una intensa propaganda y trabajos de colocación de palcos y localidades preferentes, y haciendo invitaciones a los distintos organismos regionales y habaneros, se puede alcanzar un brillante éxito en esa fecha, respondiendo así la Federación de Fútbol de la Habana, a su tradición, que siempre con estos motivos ha sido la primera en el orden deportivo, para ofrecer su más entusiasta y decidida cooperación.

Felicitamos a la Habanera y a los fanáticos que a nosotros se han dirigido—cuando las ideas son nobles, alcanzan buena acogida—y nosotros celebramos haber sido los mediadores para llevar a la práctica tan altruista proyecto.

Otro de los importantes acuerdos del Comité, que posiblemente merezca la pena desentrañarlo otro día, es el siguiente:

Se acordó, a petición de Juventud Asturiana, dejar sin efecto el acuerdo de esta Federación autorizándole para dar un partido con un equipo inglés, que habrá de estar en la Habana el día 24, cuadro formado con marinos ingleses y el juego en honor de ellos mismos.

Hacer llegar al cónsul de Inglaterra en esta ciudad, el sentimiento que ha causado a esta Federación de Fútbol de la Habana, que por personas ajenas a ella se haya desairado de manera tan injustificada a Juventud Asturiana.

Las palomas negras del fútbol: los roedores de la cordialidad y de la armonía.

JOHNNY LAYTON LOGRO ASEGURARSE EN EL 4o. PUESTO DEL TORNEO

CHICAGO, febrero 9.—AP.—Johnny Layton, de Sedalia, Mo., derrotó hoy a Frank Scoville, de Buffalo, N. Y., 50 por 40 en el segundo partido que se efectúa en ésta en opción al cuarto lugar del torneo de carambolas por tres bandas que se viene jugando aquí. El match duró 45 innings y dejó a Scoville en sexto lugar.

LEVANTADA LA SUSPENSION QUE EXISTIA FN NEW YORK. SOBRE JACOBS Y SCHMELING

NEW YORK, febrero 9.—AP.—El último obstáculo que quedaba, y que podía impedir la celebración del encuentro de Max Schmeling y Jack Sharkey por el campeonato mundial de los pesos completos en esta ciudad el próximo mes de Junio, desapareció hoy cuando la Comisión Atlética del estado levantó la suspensión que sostenía sobre el campeón alemán y su manager Joe Jacobs.

Jacobs y Herr Max, que nunca ha sido reconocido campeón mundial por la Comisión de New York, fueron suspendidos hace 18 meses por haberse negado Schmeling a cumplir la palabra empeñada en el sentido de que volvería a pelear con Sharkey en menos de un bout, después de haber ganado el título por un golpe foul.

Bill McCarney, un asociado a Jabos, que fué suspendido por la misma época, también fué rehabilitado.

VISTA ALEGRE VENCE AL HERSHEY: 11 x 9

En el central Hershey y ante una numerosa concurrencia, el potente club Vista Alegre, derrotó al Hershey, con una lluvia de líneas en el noveno inning, anotándose su octava victoria consecutiva.

Se distinguieron en el ataque Perdomo, Domínguez, Delgado, San y Rodríguez, del Vista Alegre y A. Alvarez y Batán del Hershey.

Agüero (Ardilla) hizo la cogida de la tarde, engarzando con una mano una bola de tribey.

Una gran excursión con una chambelona al frente, llevaron las «panteras» bejucaleñas.

El vista Alegre reta a cualquier club de la provincia de Matanzas o Santa Clara, para vencer una vez más. Pueden dirigirse a Ricardo Delgado, Santa Emilia 116, Santos Suárez.

		C.	H.	E.
Vista Alegre	500 100 005	11	15	3
Hershey	610 001 001	9	10	2

TIGER LOWER MUY AGRADECIDO A «ORBE»

Blas Hernández, presidente del Sindicato Nacional de Boxeadores, según membrete de la carta que nos escribe, desea hacer constar por este medio lo agradecido que él y sus compañeros de sindicato se encuentran a la famosa revista habanera «Orbe», por haber publicado un artículo el pasado viernes, relacionado con las actividades del supradicho sindicato. Blas Hernández es conocido, a lo menos así se firma, por Tiger Flower. Queda complacido el Tigre.

RESULTADO DE LAS CARRERAS DE AYER

DIA 49. FEBRERO 9 DE 1932. TIEMPO CLARO. PISTA LIGERA.

663 ORIENTAL PARK, CUBA — PRIMERA CARRERA— 3 Furlongs — 2YO — Purse $800 — Claiming

Ind	Horses	W	PP	St	¼	½	¾	Str	Fin	Jockeys	O	C
(615)	Lucy Menifee	121	3	2				1½	1^{3}	M Dupuy	7-10	7-10
615^{2}	Flying Girl	118	7	2				4½	2^{nk}	R Fischer	2	2
(629)	Dred Scott	121b	1	1				2½	3^{3}	G Seabo	4	4
629	Principality	118b	4	5				3^{hd}	4^{hd}	J M Jones	15	15
615^{3}	Espoir	115	5	4				6½	5^{nk}	L Hardy	8	8
580	Light Gold	118b	2	6				5^{1}	6^{4}	F Horn	6	6
—	Camaguey	115b	6	3				7^{1}	7½	O Pernia	15	15
(587)	Denson Ormont	121	8	8				8	8	E Neal	8	8

P 2:34 Off 2:36 Time 23 2-5 35 1-5

Premio al ganador $625. Ganador potranca de 2 años, hija de Menifee-Lucy Churchill. Propiedad de Foley Bros. Arrancad abuena. Ganador fácil. Place bajo el látigo. Lucy Menifee se puso en punta poco después de la arrancada, se alejó y tenía velocidad en reserva. Flying Gir respondió a la presión de su jockey y terminó con velocidad por fuera. Dred Scott ahoró terreno. Principality desmayó en el último dicisels. Espoir ganó terreno al final, bajo el látigo.

Lucy Menifee, 2.80; 2.60; 2.40. Flying Gir, 2.60; 2.80. Dred Scott, 3.40.
Reclamable el ganador en $1,500.

664 ORIENTAL PARK, CUBA — SEGUNDA CARRERA— 6 Furlongs — 3YO — Purse $800 — Claiming

Ind	Horses	W	PP	St	¼	½	¾	Str	Fin	Jockeys	O	C
471^{3}	Hasty Polly	*105	9	5		7^{1}	6^{1}	3½	1½	R Clemons	2½	2½
+ 632^{4}‡	Stefans Lass	110b	2	4		3^{1}½	1^{nk}	1½	2^{hd}	D Meade	10	10
643	Real Silk	*105	3	8		2^{hd}	3^{hd}	2^{1}	3^{nk}	T Roderick	10	10
632^{2}‡	Consumation	115	4	6		5^{hd}	4½	5^{nk}	4^{1}	J W Frye	3	3
+ 619^{4}	Thistle Telee	110	11	11		11^{hd}	11½	8^{1}½	5½	R Fischer	10	10
+ 632	Playing	*105	6	7		9^{hd}	9½	7^{1}	6^{1}½	W Marsh	20	20
545	Golden Sandals	110b	10	10		10½	10^{hd}	10^{1}	7^{3}	F Horn	15	15
(609)	Teedup	*105	5	12		8^{1}½	8^{hd}	9^{hd}	8^{2}	J Gilbert	5	5
(610)	Loys Ormont	110	8	1		6½	5^{hd}	4^{hd}	9^{1}	E Neal	20	20
619	Mordawn	*106	7	2		4^{hd}	7^{1}	11^{1}	10½	F Maier	3	3
(638)	Thatched Roof	115	1	3		1½	2½	6½	11^{3}	M Dupuy	5	5
619	Carrots	110b	12	9		12	12	12	12	L Hardy	10	10

P 3:00 Off 3:01½ Time 23 4-5 48 2-5 1:14

Premio al ganador, $625. Ganador, potranca baya de 3 años, hija de Polymelian-Indiscretion, propiedad de Mrs. L. Clous. Arrancada, buena. Ganador bajo el látigo. Place igual. Hasty Polly buscó su posición por fuera y terminó con un estallido de velocidad. Stefans Lass siguió al marcador del paso, dispuso de Thatched Roof y se mantuvo bien. Real Silk terminó con coraje. Consumation ahorró terreno en las curvas. Thistle Telee terminó con un rush. Playing corrió bien. Golden Sandals no tuvo tropiezos. Teedup dió la vuelta al darse la arrancada. Mordawn y Thatched Roof se detuvieron.

Hasty Polly 5.20; 3.60; 3.40. Stefans Lass 7.00; 3.60. Real Silk 4.20.
Reclamable el ganador en $1,000.

665 ORIENTAL PARK, CUBA — TERCERA CARRERA— 6 Furlongs — 3YO&Up — Purse $800 — Claiming

Ind	Horses	W	PP	St	¼	½	¾	Str	Fin	Jockeys	O	C
(644)	Conscience	114b	11	5		2½	1^{hd}	1½	1^{4}	G Moore	3	3
640	Jean	111b	12	1		1^{2}	2½	2^{hd}	2^{hd}	D Meade	5	5
649	Lew Black	116b	4	2		3^{1}	3^{1}	3^{1}½	3^{1}½	F Horn	4	4
+ (449)	Golden Cloud	116b	3	7		5^{hd}	7^{hd}	5^{nk}	4^{hd}	R Fischer	10	10
620^{2}	Uncle Sam	114	2	11		10^{3}	6½	8^{1}½	5^{1}	R Martin	10	10
+ 612	Wentz	*111b	5	6		4^{1}	4½	4½	6^{nk}	F Maier	20	20
650	Stylish Mack	116b	6	8		6^{1}	5^{nk}	7½	7^{1}	R Holland	12	12
(611)	Ma Sun	114b	8	9		11^{1}	10½	6^{1}	8^{hd}	E Neal	10	10
648^{4}	Morning Beams	111	10	10		9½	12	9^{4}	9^{3}	R Watson	5	5
+ 531	Granite Dust	*106b	1	12		12	11½	10^{2}	10^{1}½	W Marsh	30	30
648^{2}	Betty Ann	*106	7	3		8^{hd}	8½	11^{2}	11^{1}	T Roderick	10	10
640^{2}	Finnath	*111b	9	4		7^{1}½	9^{1}	12	12	B Myers	2	2

P 3:26 Off 3:27½ Time 23 2-5 47 2-5 1:13

Premio al ganador $625. Ganador, potro de 4 años, hijo de Dozer-Contention. Propiedad de C. de la Cerda. Arrancada buena. Ganador fácil. Place bajo el látigo. Conscience, factor prominente en todo el viaje, se movió hacia adelante cuando lo apuraron, dispuso de Jean y se iba alejando. Este mostró velocidad temprana, ahorró terreno y duró más que Lew Black al final. Este partió con rapidez y no uvo excusas. Golden Cloud terminó muy fuerte. Uncle Sam comenzó con lentitud. Wentz se fué parando. Stylish Mack se abrió en las curvas. Ma Sun ahorró terreno. Finnath no pudo acercarse.

Conscience 9.20; 5.60; 4.20; Jean 7.80; 6.60; Lew Black 8.60.
Reclamable el ganador en $800.

666 ORIENTAL PARK, CUBA — CUARTA CARRERA— 6 Furlongs — 4YO&Up — Purse $800 — Claiming

Ind	Horses	W	PP	St	¼	½	¾	Str	Fin	Jockeys	O	C
617^{2}	Quorum	*109b	5	1		1^{4}	1^{3}	1^{2}	1^{4}	J Gilbert	2½	2½
646^{2}	Bright Spangle	114b	1	2		3^{hd}	3^{hd}	3^{3}	2^{1}	M Dupuy	6-5	6-5
617^{4}‡	Easter Boy	114b	2	3		2^{2}	2^{3}	2½	3^{3}	R Fischer	2	2
204	Torchfire	114	4	6		5^{1}½	4^{4}	4^{3}	4^{1}	F Horn	2½	2½
613	Cherry May	109	7	7		6^{1}	6^{6}	5^{4}	5^{8}	G Seabo	15	15
—	Early American	114b	3	4		4^{nk}	5^{1}½	6^{15}	6^{12}	L Laurin	15	15
—	Extreme	117	6	5		7	7	7	7	R Martin	30	30

P 3:51 Off 3:53½ Time 23 1-5 47 1:13

Premio para el ganador: $625. Ganador: Jaca de 5 años, hijos de St. James-Ballotade, propiedad de S. S. Friedlein. Arrancada: buena. Ganador fácil. Place bajo el látigo. Quorum tomó rápidamente la delantera, mostró alta velocidad, ahorró terreno y tenía grandes reservas al final. Bright Spangle hasta el poste del furlong corrió por dentro, siendo bloqueado y guiado entonces por fuera, terminando fuerte. Easter Boy, en buena posición todo el viaje, se cansó en la recta, torciéndose hacia dentro. Torchfire corrió buena carrera. Cherry May no tuvo incidentes. Early American fué refrenado cuando se paró. Extreme quedó muy atrás.

Quorum 6.60; 2.80; 2.20. Bright Spangle 3.00; 2.40. Easter Boy 2.40.
Reclamable el ganador en $1.500.

667 ORIENTAL PARK, CUBA — QUINTA CARRERA— 6 Furlongs — 4YO&Up — Purse $800 — Claiming

Ind	Horses	W	PP	St	¼	½	¾	Str	Fin	Jockeys	O	C
611	Brave Knight	*107b	6	8		6^{4}	5^{4}	4^{1}	1no	J Gilbert	2	2
602^{4}	F. E. Compton	*107	8	9		4^{1}½	4^{hd}	2^{hd}	2^{3}	C Baeza	5	5
602	Thistle Duke	110	9	5		3^{2}	3^{1}	1^{hd}	3^{hd}	R Fischer	10	10
548	C'pt'n's D'ghtr	107b	10	1		2^{1}	1^{hd}	3^{1}½	4^{1}½	D Meade	4	3
642^{4}	Sam Sweeney	112	4	11		9½	7½	6½	5^{1}	F Horn	4	5
554	Clearance	112	7	10		10^{hd}	10^{1}	7^{3}	6^{3}	R Watson	10	10
602‡	ThundrNymph	108b	2	2		1½	2½	5^{1}½	7½	L Hardy	8	10
618	J J Bambrick	112	3	3		7^{hd}	8^{hd}	9^{2}	8^{1}½	H Gonzalez	30	30
602	Lady Hay	107	5	4		8^{nk}	9½	8^{1}	9^{4}	J W Frye	20	20
+ 636	Cedar Crest	113b	12	7		11	11	11	10^{4}	J M Jones	15	15
+ 636	Lucky Nancy	110b	11	6		5½	6^{hd}	10^{4}	11	M Dupuy	15	15
+ 448	Shandygaff	*107	1			Left at post				J McLaren	5	5

P 4:17 Off 4:20 Time 23 2-5 47 3-5 1:13 4-5

Premio para el ganador $625. Ganador: jaca de 5 años, hijo de Bright Knight-Urbanna, propiedad de Mrs. H. D. Cox. Arrancada: buena. Ganador: bajo el látigo. Place lo mismo. Brave Knight vino por fuera de los delanteros a la entrada de la recta, cerró con gran brío y dispuso de F. E. Compton en los saltos finales. Este en buena posición todo el viaje, se colocó primero en el poste del dieciseis, pero se debilitó en los saltos finales. Thistle Duke dispuso de Captain Daughter en el palo del furlong y después se rajó. Captain Daughter forzó el paso inicial y no tuvo incidentes. Sam Sweeney cerró con gran brío. Clearence no tuvo incidente. Thunder Nymph se paró. Shandygaff no estaba listo al darse la arrancada.

Brave Knight 6.80; 4.60; 3.40. F. E. Compton 6.20; 4.60. Thistle Duke 7.40.
Reclamable el ganador en $800.

668 ORIENTAL PARK, CUBA — SEXTA CARRERA— 6 Furlongs — 4YO&Up — Purse $800 — Claiming

Ind	Horses	W	PP	St	¼	½	¾	Str	Fin	Jockeys	O	C
630	Ruth Marie	*101b	5	8		5^{1}½	3^{nk}	2^{1}	1^{2}	T Roderick	4	4
+ 644^{2}	Chester	108b	7	9		6½	5^{hd}	3½	2^{1}½	L Hardy	3	3
602	Ronald Grey	110b	8	7		3½	4½	4^{hd}	3^{1}	H Gonzalez	15	15
644^{3}	Harborton	*103b	4	2		1^{2}	1^{2}	1^{hd}	4^{hd}	J Gilbert	5	5
639^{2}	Torrito	111	3	4		10^{nk}	9½	8^{hd}	5^{1}	N Brooks	8	8
+ 630	OregonCitizen	*105	10	10		7^{1}	7^{hd}	9½	6^{hd}	J Scott	10	10
659^{4}	Arrogant	*103b	1	3		2^{hd}	2^{hd}	5^{1}½	7^{1}	R Clemons	5	5
(803)	Fndation Stone	108b	9	1		8^{hd}	8^{1}	6^{nk}	8^{1}	E Neal	10	5
524	Cabaret	103b	12	6		4^{1}	6^{1}	7½	9½	G Seabo	10	10
614	Ballot Girl	103b	11	11		11^{2}	11	11	10^{hd}	J W Frye	20	20
+ 644	West Virginia	109b	6	5		9^{3}	10^{1}	10^{1}	11	F Horn	15	15
—	Venezuela	109	2	12		12	Pulled up			R Fischer	10	10

P 4:44 Off 4:46 Time 23 1-5 47 3-5 1:13 4-5

Premio para el ganador $625. Ganador: potranca de 4 años, hija de Thunderer-Nuit Blance II, propiedad del doctor A. G. Ravastro. Arrancada mala. Ganador bajo el látigo. Place lo mismo. Ruth Marie fué mejorando su posición por dentro, rodeó a Harborton en el poste del furlong y se iba alejando al final. Chester terminó con gran velocidad por fuera. Ronald Grey terminó por fuera de los delanteros. Harborton tomó rápidamente la delantera, pero se cansó. Torrito terminó rápido tras comenzar con lentitud. Arrogant no tuvo incidente. Foundation Stone terminó cojo. Venezuela se inutilzó a la entrada de la recta.

Ruth Marie 19.60; 7.20; 7.00. Chester 3.60; 3.00. Ronald Gray 8.60.
Reclamable el ganador en $800.

669 ORIENTAL PARK, CUBA — SEPTIMA CARRERA— 1 and 1-16 Miles — 4YO&Up — Purse $800 — Claiming

Ind	Horses	W	PP	St	¼	½	¾	Str	Fin	Jockeys	O	C
635	Supreme Token	110b	10	11	8^{1}½	4^{1}	3^{2}	3^{1}½	1^{3}	M Dupuy	10	5
635^{4}	Eilona	*106	11	3	1^{5}	1^{1}½	1^{1}	2^{hd}	2^{hd}	F Maier	10	15
577^{5}	Thunwin	105b	9	6	4^{nk}	5^{1}½	4^{hd}	5^{3}	3^{hd}	D Meade	4	5
516^{4}	Jodphur	*109b	5	9	10^{1}½	8^{1}½	5^{1}½	4^{nk}	4^{1}	J Gilbert	4	3
+ 624	Disapproved	114	7	4	3^{1}	2^{2}	2^{1}½	1^{hd}	5^{1}	F Horn	5	5
614^{4}	Golden Sweep	*109	4	1	2½	3^{hd}	6^{1}	6^{4}	6^{2}	W Marsh	8	10
600	West Point	114	2	5	11	11	10^{1}	8^{2}	7^{nk}	J Martin	15	15
639^{4}	Leah Jane	109	3	2	6^{hd}	7½	7½	7^{1}	8^{hd}	L Hardy	15	15
624^{4}	Lady Viola	*104	6	7	9^{hd}	9^{hd}	8^{hd}	9½	9^{1}	S Vail	15	20
+ 648^{3}	Fair Glow	*109b	8	8	5½	6^{hd}	9½	10½	10^{1}	A Gaither	4	5
517^{2}	Amsterdam	114b	1	10	7^{hd}	10^{hd}	11	11	11	J Mattioli	2½	2½

P 5:12 Off 5:15½ Time 24 4-5 49 2-5 1:14 2-5 1:40 1:46 4-5

Premio al ganador: $625. Ganador: jaca de 4 años, hijo de Supremus-Dulce Tokalon, propiedad de C. Van Dusen. Arrancada buena. Ganador bajo el látigo. Place lo mismo. Supreme Token fué mejorando su posición gradualmente por fuerra, ahorró terreno en la resta y se iba alejando. Eilona tomó una larga delantera, fué corrida sin apurar y se mantuvo bien. Thunwin terminó con mucha entereza. Jodhpur fué mejorando su posición por fuera, pero se debilitó en los saltos finales. Disaproved se paró cuando lo apuraron. Golden Sweep no tuvo incidentes. West Point fué distanciado. Lear Jane mostró algunos destellos de velocidad.

Supreme Token 13.80; 13.00; 5.80. Eilona 14.40; 8.40. Thunwin 5.40.
Reclamable el ganador en $800.

M.E.C.D. 2016

EL "WINSOME" DE PICONIC BAY GANO LA COPA "CUBA"

En el Viejo Frontón se Batirán el Sábado Baturrito y Chino Alvarez en el Gran Estelar de la Noche

Será un combate de excepcional entre éstos dos famosos lightweights. Y en el semifinal veremos a Malpica frente a Musoline. También peleará Tommy Lenehan

Para nuestros mejores lightweights constituye una seria amenaza la presencia en la Habana de El Chino Alvarez, que en medio de una gran ovación fué presentado el sábado a los fanáticos locales. El cartel de que viene precedido, sus victorias recientes no sólo en toda la Florida y otros Estados del Sur, sino también en el Este y el Oeste, son causas suficientes para que ellos evoquen al antiguo miembro del establo de «Los Tomeguines» que salió invicto de nuestra capital.

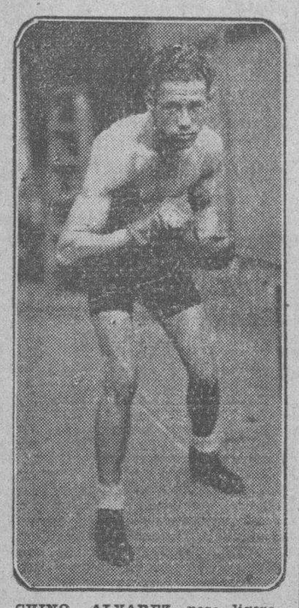

CHINO ALVAREZ, peso ligero que actuó aquí en la cuadra de los Tomeguines y que salió invicto y se batirá el próximo sábado en el Viejo Frontón contra Baturrito.

Baturro, dispuesto a la pelea

Cuando a Enrique Santos—Baturrito—le hablaron de enfrentarse con el boxer tampeño, no pareció experimentar la menor preocupación, aceptando inmediatamente la proposición de un encuentro a diez episodios.

«Hace más de un año estuve a punto de batirme con él en Tampa—explicó el ahijado de Willy del Pino—; y ahora, que me siento mucho más fuerte que entonces, no veo razón alguna para rehuir el combate».

Y tras esa manifestación estampó su firma al pie del contrato que Parga le presentara.

La pelea se efectuará el sábado próximo en el Viejo Frontón y será de las más sensacionales que aquí se hayan celebrado. El Chino Alvarez no sólo obtuvo aquí una serie interminable de triunfos, sino que en Tampa se encargó luego de acabar con todos los feathers que invadieron la ciudad de los tabaqueros.

Baturrito, en su pelea con Castor Fernández—el light weight completo a quien concedió buen handicap—ha demostrado las condiciones en que se encuentra y todo hace augurar una lucha de pequeños titanes dispuestos a la mutua pulverización.

Un señor semifinal

Un semifinal de alto calibre precederá al bout estelar del sábado en el Viejo Frontón. Benito García Malpica, terror de los middle weights, se ha decidido a escalar la división superior y confiando en su habilidad y en su poder firmó para enfrentarse nada menos que con el popular Mosoline, el protegido de Firpo, que conquistó una rápida reputación en el cuadrilátero por sus triunfos sobre hombres del calibre de Frank Ortiz y de Proenza.

Tony Lenehan, el valiente caballista, copropietario de una importante cuadra de Oriental Park y para quien el boxeo es más que una profesión un deporte, intentará sumar a su record de éxitos alcanzados en poco más de dos meses, el nombre de Agustín Petrolanda...

¿Podrá salir airoso en su empeño? Es una tarea difícil. Su adversario del próximo sábado es uno de los mejores light weihts que tenemos en el patio, un muchacho que después de batirse aquí como un león emprendió una jira por la América Central, ganando ocho peleas, la mayoría por knock out.

Pero de todos modos, la colonia hípica de Oriental Park se trasladará el sábado al Viejo Frontón, para ver una vez más a su ídolo.

Las tres peleas que dejamos mencionadas pueden dar una idea de lo que va a ser el programa sabatino, algo muy serio y atractivo.

Reto Capadrutt Logró un Record Con los Trineos

Empleó un tiempo de 4:13 en los dos heats corridos. El trineo americano hizo muy buen papel

LAKE PLACID, N. Y. febrero 9. (AP) Reto Capadrutt, el joven suizo de nervios de acero, envió su trineo de dos personas por el tortuoso costado del monte Van Horvenberg para lograr un tiempo de record en la competencia de trineo celebrada. Su demostración, sin embargo, no pudo impedir el éxito del trineo americano, que hizo una de las más brillantes demostraciones que se recuerdan en las presentes Olimpiadas.

Capadrutt, figuró a la cabeza del grupo contendiente, para terminar la competencia con un tiempo de 4:13:09.

Hubert Stevens, sostenedor del record por el equipo americano, terminó como un bólido, pero a pesar de eso registró un tiempo de 4 minutos, 17:37 segundos, en los dos heats, que es 4:28 segundos más flojo que el de Capadrutt.

Jack Heaton, de los Estados Unidos, fué tercero y Wener Huth, de Alemania, el cuarto. Liet Papana, de Rumania, el quinto y Count Rossi, de Italia, el sexto.

El equipo canadiense de Hockey propinó otra soberana paliza al team polaco, venciéndolo con score de 10 por cero.

En Junio 16 se Batirán Schmeling y Sharkey por el Campeonato Mundial de Peso Completo que Posee el Boxer Teutón

Una de las peleas de Jacx Sharkey que le dió nombre y fortuna fué en la que zurró de lo lindo a Harry Wills. Schmeling apareció surgiendo de la oscuridad al batir a Johnny Risko. — Abajo: El más grande combate de Sharkey lo tuvo en los tres primeros rounds con Jack Dempsey, al que puso groggy y al borde del k. o. La pelea de Max contra Stribling, al que atacó sin descanso hasta ponerlo k. o. demuestra que él «puede y sabe pelear». A la derecha: Sharkey lució como un champion al desbaratar al gigante Primo Carnera.

El ex marinero es sin duda el mejor heavieweight que puede oponerse a Max y esta pelea de revancha, pues Sharkey perdió con el alemán por foul, ha levantado gran interés en el mundo boxístico que la aguarda con ansia

(Correspondencia Especial para el DIARIO DE LA MARINA, por Robert «BOB» EDGREN)

NUEVA YORK, febrero 8.—Con el anuncio del bout Schmeling-Sharkey para el 16 del entrante junio, no podemos hacer otra cosa que esperar, con la natural ansiedad, la llegada de la fecha.

Mucho se ha comentado el comportamiento de Schmeling; sus contínuas «fugas» han dado lugar a más de una crítica acerba.

La Comisión fija un plazo de seis meses para que el poseedor de la faja la discuta. Es cierto que el alemán no ha cumplido con esa disciplina, pero ¿cuántos lo han hecho?

A los campeones les ha gustado, en todo tiempo, obtener fáciles bolsas después de combatir por el título. Eso es natural y se cuentan a muy pocos como excepciones en la regla.

Hubo un pugilista que siempre combatía por el campeonato de dos a tres veces por año, su nombre es Jim Jeffries. En su tiempo resultaba casi imposible de vencer. Después de destronar a Bob Fitzsmmons en aquella memorable noche de Coney Island, Jim se batía contínuamente. Aún recuerdo sus sensacionales triunfos sobre Jim Corbett y Ton Sharkey y creo que a nadie se le ocurrirá negar calidad a esos astros del pasado.

El match Schmeling-Sharkey será grandioso, casi me atrevo a asegurarlo. Y aunque Jack cumplirá treinta y cuatro años justamente cuatro días después del choque, ello no hará disminuir la velocidad al ex-marinero.

SHARKEY ATURDIO A DEMPSEY

Jack Sharkey hizo sus mejores demostraciones en los primeros años de su carrera, cuando venció a George Godfrey, primeramente y a Harry Wills—la famosa «Pantera Negra»—, después. Era cuando esos colosos ebánicos constituían la genuina esperanza de su raza.

Jack acababa de salir de la armada norteamericana y su incontenible charlatanería constituía la nota más pintoresca. Poco después nos enteramos del encuentro con Dempsey.

Llegó la noche del bout; Sharkey se presentó frente al ex-campeon con la naturalidad y desprecio de que había hecho gala en sus anteriores combates. Jamás olvidaré aquel duelo salvaje, de coraje y de odio reflejados en las caras de los dos hombres.

Sharkey pudo haber vencido a Dempsey, lo mantuvo groggy durante un buen rato. En los tres primeros rounds lo sacudió con una interminable lluvia de derechas e izquierdas. Lo llevaba por todo el ring, lo hacía retroceder a las sogas. Llegó un momento en que los amigos de Dempsey se miraban asombrados, como si se negaran a creer lo que sus ojos veían y Sharkey, altanero, presintió la cercanía del knock out. «Acábalo ya», gritaba Buckley su manager. Al final del cuarto round oí decir a Sharkey: «Voy a terminar de mala manera con el pobre Jack». Y con esas intenciones se acercó al «pobre Jack»; pero algo ocurrió en que no había pensado. Groggy, exánguie por el castigo recibido, Dempsey se arrojó sobre su rival; agachó la cabeza e hizo a la vez una mueca feroz, recogió el cuerpo; cuando se enderezó fué para infligir a Sharkey un vendabal de golpes al estómago. Este cayó exánime, como herido por el rayo, sobre el colchón. Y así fué, en síntesis, el final de aquel séptimo round.

En Miami, Sharkey golpeaba a su antojo a Schmeling cuando sobrevino el foul. Pero se notaba una reacción en el alemán, que empezaba a hacer blancos con sus rápidos «swings».

SCHMELING EVADIO A CARNERA Y SHARKEY SACO PROVECHO DE ELLO

Schmeling se había comprometido, antes de su bout con Stribling, a pelear contra Primo Carnera. Se hizo una buena reclame del asunto, pero Herr Max se olvidó de todo y embarcó para su tierra. Al principio todos convenían en que el hulano temía a Primo; después creyeron en Max cuando éste hablaba de su lesión sobre uno de los ojos.

Schmeling volvió, pero ya no dudaba de la imposibilidad del match con Carnera. Además sabía usar muy bien su mano izquierda y hasta se movía con rapidez alrededor del ring; era, pues, una ridiculez darle alternativas al basto veneciano. Sharkey vió un chance magnífico de ganar una buena bolsa y a la par le ayudaría a levantar algo su decaído prestigio. Así fue, Jack peleó con Carnera. Y lo «aprovechó» ¡y en qué forma!....

Es claro, el 16 de junio la cosa variara bastante. En el historial pugilístico de Schmeling se cuentan grandes campañas. El sensacional knock out que dió a Johnny Risko fué su revelación. A Paulino le enseñó una lección muy práctica cuando le batió decisivamente en quince asaltos, Max lució inmenso aquella noche.

Schmeling es un púgil muy osado, comienza lento y es que estudia con detenimiento a su adversario; después fuerza la pelea en cada round hasta obtener el triunfo. Es un pegador muy fuerte, aunque no de la clase de Dempsey, por ejemplo.

Si Schmeling y Sharkey están en forma el mes de junio, tendremos ocasión de presenciar algo sublime, que dará que hablar por mucho tiempo; aunque es sabido que con Jack Sharkey como contendiente nada hay seguro.

Traducido al castellano por,

Humberto PI MUNOZ

Un Juego Completo es la Ventaja de Alekhine vs Flohr

El campeón mundial logró ayer un triunfo y unas tablas en dos partidas que llevó a efecto

LONDRES, febrero 9 (AP) En el octavo round del torneo internacional de Ajedrez que se viene jugando aquí, celebrado hoy, el Dr. Alejandro Alekhine, de Francia, lider de la competencia, entabló una partida a más de ganar una que tenía suspendida del quinto round. G. Koltanowski de Bélgica, y Miss Vera Menchik, de Checoeslovakia también alcanzaron victorias.

El resultado del octavo round fué:

Milner-Barry, de Inglaterra suspendió su partida con Miss Vera Menchik, de Checoeslovakia.

Buerger, de Inglaterra, suspendió la suya con Sultán Khan, de la India.

Kashdan, de los Estados Unidos, suspendió la suya con Thomas, de Inglaterra.

Tartakower, de Polonia, suspendió la suya con Flohr, de Checoeslovakia.

Maroczy, de Hungría, entabló con Alekhine, de Francia.

Koltanowski, de Bélgica, derrotó a Winter, de Inglaterra.

Alekhine ganó además, una partida que tenía suspendida del quinto round y Miss Menchik, ganó una suya del séptimo.

El estado de los liders es:

Alekhine	7	1
Flohr	5	1
Sultán Khan	5	2
Kashdan	4½	2½
Maroczy	4½	3½
Tartakower	4	3

Jugarán Pelota el Domingo en "Tropical Field"

Comenzará el Campeonato de Base Ball organizado por la Liga Social Amateurs

Comenzando el próximo domingo, vamos a tener una larga e interesante serie de base ball entre cinco teabs de fuerzas equilibradas y grandes simpatías. El grupo pertenece a la Liga Social de reciente creación, y casi nos atrevemos a pronosticar que todos ofrecerán juegos de muchísimo interés.

Nadie debe esperar juegos de los llamados «de un millón de pesos» por la habilidad de los players y la seguridad de las jugadas, pero puede afirmarse con toda seguridad que habrá lucha en cada match y no faltarán games en los que haya necesidad de ir hasta los siembre bien recibidos «extra innings» para decidir la lucha.

El domingo próximo comenzará la contienda, en los terrenos de «La Tropical», y la entrada será absolutamente gratis para los fanáticos. Un solo match se jugará. Comenzará a las nueve de la mañana y en él se verán las caras del team del City Bank Club, el Miramar Yacht Club, el Havana Electric, el club de La Lechera y el de la Shell Mex.

Este campeonato se debe a la actividad del City Bank Club, cuya nueva Directiva se encuentra presidida por ese sportsman entusiasta que responde al nombre de Mario Montejo, y cuya habilidad para organizar justas deportivas en todos sectores es de sobra conocida.

ES CASI SEGURO QUE MAX CAREY TENGA EL SERVICIO DE STRIPP PARA LA 3RA.

Max Carey piloto de los Dodgers, está a punto de ultimar otra transacción de importancia en beneficio de su club. Según el «Brooklyn Eagle», Max está en tratos con Sidney Weil presidente de los Reds del Cincinnati para conseguir los servicios del infielder Joe Stripp y es casi seguro que la operación cristalice antes del primero de marzo próximo.

Max no está conforme con Wally Gilbert como tercera base. Dice que Wally, no es hombre que Brooklyn debe tener en esa posición y está haciendo todo lo posible por adquirir a Stripp que sin ser el mejor de la Liga, tiene clase suficiente para llamar la atención.

En el cambio Carey ofrece a Johnny Frederick, que es un excelente outfielder, a pesar del slump que sufrió el año pasado y puede que este ofrecimiento haga efectiva la operación, pues Cincinnati puede sacarle mucho partido a un hombre como Frederick, en tanto que Brooklyn no necesita ya de sus servicios teniendo en su squad tres ases como O-Doul Wilson y Herman.

Johnnye colocado en el outfield de los Feds, al lado de Taylor Douthit y Earl Crabtre, puede registrar una campaña sensacional, y todavía caso de que Howley se proponga dar un chance ofectivo a Wall Roettger o a Harris Heilmann, puede utilizarlo como material de cambio en una posible operación con los Braves de Boston.

CASIMIRES INGLESES — «FAVORITA»—LOS MAS POPULARES —ALMACENES DE PAÑOS—DE SOBRINOS DE NAZABAL—MURALLA No. 70.

El Yate "Winsome" de la Flota de Piconic Bay Ganó el Trofeo "Cuba"

Quedaron empatados en segundo lugar el barco cubano «Aurrerá V» y el americano «Moonshine», ganador de la copa Bacardí

SE EFECTUARA HOY LA REGATA DE TEAMS

(Por GUILLERMO PI)

El trofeo «Cuba» volvió a quedar en manos invasoras. No hay forma que un barco cubano lo conquiste; la suerte se muestra siempre esquiva a nuestros pilotos por expertos que sean. En estas movidas e interesantes competencias internacionales de vela que cada año se celebran en aguas de nuestro litoral, solamente dos veces barcos cubanos han logrado salir victoriosos con un trofeo. Uno fué la copa Bacardí y otro la copa del Congreso hispanoamericano.

Al efectuarse ayer la tercera y última regata por la copa Cuba salió victorioso el balandro Winsome, de la Flota de Piconic Bay, timoneado por H. E. Edwards y grumeteado por G. Godwin. El Winsome quedó en primer lugar en la primera regata de este trofeo efectuada el día 5, y en tercer lugar en la segunda llevada a efecto el día 7, completando su triunfo con el primer lugar alcanzado ayer que le hizo obtener un gran total de 16 puntos, quedando empatados en segundo lugar con 13 puntos el yate cubano Aurrerá V, de la matrícula del Miramar Yacht Club y Flota de la Habana, y el Moonshine de la Flota de Narranganset Bay.

Hoy se celebrará la regata de equipos americanos y cubanos, cuatro barcos por team. En esta competencia es casi seguro que el Aurrerá V y el Moonshine discutan el desempate para el segundo lugar, de acuerdo con el lugar que cada barco obtenga al término de la regata. El programa señala para mañana las regatas suspendidas y empatadas; pero como afortunadamente el tiempo ha permitido que todas se celebraran, no hay necesidad de competir por ese motivo; pero lo había por el desempate del segundo, lo que podrá efectuarse hoy a la vez que se regatea entre teams.

El resultado de la regata de ayer y puntuación final de la contienda velera de los Star Class por el gran trofeo invernal copa Cuba, es el siguiente:

REGATA DE YACHTS ESTRELLA — TROFEO «CUBA» — Tercera y última regata. Febrero 9 de 1932. — 6 barcos. Ruta 1. Salida: 11.00.

	Terminaron	Puntos	Tl.
Winsome, patrón Edwards, grumete Godwin	1.11.23	6	16
Moonshine, patrón Atwater, grumete Lawton	1.13.30	5	13
Jibaro, patrón Fuentes, grumete Warner	1.14.39	4	10
Aurrerá V, patrón Sena, grumete Gómez	1.15.05	3	13
Curlew, patrón Ludeke, grumete Atkin	1.18.51	2	8
Okla III, patrón P. Baur, grumete G. Baur	Averías	0	1

El Okla III se retiró por averías. El Winsome gana el trofeo «Cuba».
JURADO: Salida, Washington. Ruta, Riva. Llegada, Pardo Suárez.

EL EX CAMPEON JIM CORBET SE HALLA RECLUIDO EN N. YORK

NUEVA YORK, febrero 9 (A. P.)—Jim Corbett, ex campeón mundial de los pesos completos, se encuentra desde hace tres días en un hospital presbiteriano de esta ciudad, según ha logrado saberse hoy.

Las autoridades del hospital han dicho que Jimmy sólo está recluido para «descansar» e insistieron en garantizar que el viejo boxer no estaba seriamente enfermo.

Sir Campbell Espera Romper su Propio Record

Dice que si las condiciones del tiempo y la pista le ayudan impondrá otra marca

NEW YORK, febrero 9.—AP.—Con 48 años, peinando muchísimas canas pero sin haber perdido ese amor a la velocidad que lo ha hecho famoso en el mundo de los sports, Sir Malcolm Campbell, ha llegado otra vez a esta ciudad para arriesgar hasta la vida, si es necesario, con tal de mejorar su propio rocord mundial de velocidad de 245.799 millas por hora que impuso hace un año sobre la arena de la playa de Daytona.

Sir Malcolm realizará primero una pequeña visita a sus amigos de ésta antes de marchar hacia Daytona, donde ha de iniciar enseguida las prácticas con su «Pájaro Azul Segundo».

El célebre carro, construído originalmente para realizar una traxesía de 180 millas por hora, está desde hace días en la Florida, a cargo de cuatro mecánicos que lo trajeron desde Inglaterra.

Si el tiempo y las condiciones de la playa lo permiten, Campbell realizará su primera intentona el próximo lunes, según el mismo ha declarado. En caso contrario, entonces la primera prueba se realizará a fines de la semana que viene.

Interrogado por los cronistas americanos, Sir Malcolm Campbell ha declarado hoy:

«Prefiero no lanzar pronósticos respecto a la velocidad que he de alcanzar. En este sport la diferencia entle el éxito y el fracos es tan pequeña que más valo no perder el tiempo en augurios. Si el tiempo y las condiciones de la playa lo permiten, quizás rompa mi propio record, pero en caso contrario no respondo. Todo lo que puedo decirles es que pienso sacarle todo el partido posible a mi Blue Bird».

HACK WILSON PROMETE BATEAR 40 JONRONES EN LA SEASON DEL 32

FILADELFIA, febrero 9 (A. P.)—Hack Wilson, se ha preparado él solo un fuerte programa de entrenamiento para la próxima temporada de base ball, y cuyo final es de cuarenta jonrones para los Dodgers.

Invitado de honor en el banquete anual de los redactores deportivos de la ciudad de Filadelfia, Wilson aseguró que, a partir de este año, «batearía cuarenta jonrones anuales, no bebería nada más fuerte que soda con jugo de cerveza; no golpearía a ningún fanático, ni periodista, ni exclamaría otra cosa que «caramba» cada vez que le pitcheasen un tercer strike».

ANUNCIESE EN EL Diario de la Marina

Doctor Vollmer Alcanzó Ayer su Segundo Triunfo en el Torneo del Hotel Nacional

Jugando en brillante forma el campeón nacional dominó a Pepito Agüero en tres sets. Pardo necesitó un set más para vencer a J. del Calvo. El match de Morales-Nodarse se jugará hoy

(Por PEDRO GALIANA)

«Doctor» Gustavo Vollmer, latino por nacimiento y teutón por sus antepasados, hizo patente su superioridad sobre todos los tennistas locales al derrotar ayer a Pepito Agüero, uno de los pinos nuevos que mejor juego estaba desarrollando últimamente, con scores de 6x3, 6x0 y 6x1.

El match tuvo como escenario los bellos courts del Hotel Nacional, y el motivo del encuentro fué, el segundo round del campeonato «round robin» convocado por la Asociación Nacional de Tennis de Isla.

El Doctor inició suavemente el choque, dejando que Agüero, actuando con bastante éxito en sus entradas hacia la net, alcanzase tres games del primer set, pero después colocó admirablemente sus famosos latigazos para apuntarse un «love set» en el segundo set. El resto fué fácil. Agüero no pudo resistir el empuje del campeón en el tercer set y lo perdió ganando un solo juego, 6 por 1.

Vollmer, en cambio, jugó su mejor tennis de la tarde en el último set, a pesar de que en el segundo dejó a su contrario con las ganas de ganar un game. El servicio fué más efectivo en ese último set y sus rasas lucieron más veloces.

En el otro partido celebrado, J. Pardo derrotó a Joaquín del Calvo, después de una terrible oposición que duró cuatro sets. El score fué de 3 por 6, 6x1, 6x4 y 6x2.

Ambos tennistas trabajaron admirablemente en el back court, haciendo un derroche de velocidad en sus strokes, que muchos no esperaban; pero Pardo tuvo a su favor casi todos los «breaks» del juego y de ahí que sometiese a Calvito después de haber perdido con relativa facilidad el primer set.

El partido de Morales y Nodarse se suspendió para esta tarde, debiendo jugarse a las dos y media.

MAÑANA

Para mañana jueves se anuncia el tercer round del torneo, jugando el Doc Vollmer con Calvito, Morales con Pardo y Nodarse con Agüero. Los cuatro mejores, como sabemos, aparecerán en la serie internacional que se dará en los courts del Hotel Nacional del 2 al 7 de marzo, en la que figurarán también los ases yankees Wilmer Allison, Clifford Sutter, Wilbur Coen Jr., y Gilbert Hall, miembros del ranking estelar americano.

COPA DAVIS

Confirmando una noticia del DIARIO, la Federación Cubana de Lawn Tennis anunciará próximamente, de una manera oficial, la celebración de los matches de la Copa Davis con el equipo Australiano en esta capital.

La Federación hará una escrupulosa selección para señalar al team Cuba, aunque se espera que Vollmer y Morales se encarguen de los singles con la parejita de Nodarse-Randín en los dobles.

Orbe

Es un Problema Para los Tigres el Buscar un Buen Antesalista

Durante muchos años, cada vez que al aproximarse una nueva temporada de base ball alguien preguntaba: «¿Quién jugará este año la tercera base de los Tigres de Detroit»?, la alta dirección del club contestaba: Marty McManus! y eso terminaba la interrogación. Ahora sin ambargo, no, resulta tan fácil responder a la pregunta, y es que Marty McManus, considerado por casi todos los que siguen de cerca los asuntos del Big Show, como uno de los infielders más diestros de la Liga Americana, pertenece a los Medias Rojas de Boston, y en el equipo de Harris no hay un solo hombre que luzca capacitado para sustituirle a satisfacción.

Bucky tiene dos hombres aceptable en su squad—Nolen Richardson y Marvin Owen,—pero ninguno de los dos parece bueno para trabajar todo el año en el puesto. Richardson es el más experimentado. Ha estado con los Tigres, o en conexión con el team, desde la época en que George Moriaty era manager de la novena, pero nunca ha demostrado ese empuje que se necesita para ser un big leaguer.

El primer año que Harris figuró como manager del team, Nolen fué probado varias veces en el short stop y una vez se llegó a pensar que era «el hombre para el puesto», pero su debilidad al bat le costó perder la posición, y lo que es más importante aún, el ser enviado a las menores.

El año pasado, Richardson jugó para el Toronto de la Liga Internacional y logró un batting average de .316. Detroit reclamó sus servicios a fin de temporada y lo colocó en la tercera, donde tuvo momentos de verdadera sensación. Algunos creen, sin embargo, que todavía no está listo para descifrar el pitching de las Mayores, y de ahí que sus probabilidades de aparecer regularmente en la posición se consideren bien bajas.

Marvin Owen es un ex-atleta colegial. Se educó en el Colegio de Santa Clara, en California, y cuéntase que es un muchacho de muchas ambiciones, capaz de quitarle el puesto al más consagrado de los ases.

Marvin inició su carrera basebolera con los Tigres, pero, aparentemente no tenía talla para el Big Show y fué enviado a las menores. El año pasado jugó para Toronto, y demostró condiciones para triunfar. Los scores le vieron aparecer indistintamente en la inicial, en el short Stop y en la tercera, pero los buenos observadores dicen que su posición natural es la antesala. Su debilidad con los Tigres fué el no batear mucho, y los records demuestran que el año pasado, jugando para el Toronto bateó alrededor de 315 en la season.

Quitando a estos dos hombres, Harris tendrá a mano otros auxiliares que podrán aparecer en la tercera esquina en caso necesario, pero ninguno de ellos, desde luego, podrá figurar en el puesto con la seguridad que lo hacía el estupendo Marty Mc Manus.

Uno de estos hombres es Henie Schullbe, que jugó una vez el short stop del team, en sustitución del pequeño Jackie Taverner, cuando éste fué enviado al Cleveland, conjuntamente con el pitcher Holloway, por el afamado George Uhle.

También pudieran considerarse candidatos Bill Rogell y Joe Rhiell, pero la impresión general en Detroit es que ambos serán utilizados en otras posiciones. Rogell en el short stop y Rhiel en los jardines.

Ultimo descubrimiento Peña
Cura las enfermedades de la uretra
FARMACIA "El Aguila de Oro" Monte y Angeles Telfs. M-4019 5494

M.E.C.D. 2016

Anuncios Clasificados de Ultima Hora

ALQUILERES

A-1 Habana

BERNAZA 69, EN 45 PESOS. Alquilo el alto, con sala, comedor, recibidor, cinco habitaciones y servicios. La llave en la misma. Informan: M-1660.
A1 5220 8-14 Feb.

SALUD 146, $25 cada uno, alquilo alto y bajo con sala, comedor, cuatro habitaciones y servicios. La llave en la botica. Informan, M-1660.
A1 5223 8 feb 14

ALQUILO Virtudes 110, moderno, principal y segundo, sala, recibidor, 3-4, baño, comedor, $40, y $35. Llave en la misma. Informes, Aguiar 68. M-7785.
A1 5271 8 feb 10

SAN RAFAEL y San Nicolás, 38 pesos, alquilo alto con sala, comedor, dos habitaciones, baño y cocina, llave en la bodega. Informan, M-1660.
A1 5221 8 feb 14

MALECON 12, bajos, se alquila, 60 pesos, sala, comedor, seis cuartos, baño completo, cuarto y servicios criados. Llave al lado. Teléfonos M-1660, A-9033.
A1 5226 8 feb 14

SAN LAZARO 54, alquilo en 40 pesos cada uno, alto y bajo, sala, comedor, cuatro habitaciones, baño y servicio de criados. Informes, M-1660, A-9033.
A1 5225 8 feb 14

EN CAMPANARIO 121, entre Reina y Salud se alquilan hermosas habitaciones con lavabo de agua corriente. Luz toda la noche. Precio rebajado. Informa, encargada, en la misma.
B4 C. R. 4 Feb. Ind.

SE ALQUILA EN LO MEJOR de San Lázaro, número 330, entre Gervasio y Belascoaín, dos plantas, por separado, acera de la sombra. Precio muy reducido. Telf. M-1472.
A1 5370 9-12 Feb.

SALUD 160 ALTOS modernos, sala, comedor al fondo, tres cuartos, cocina, servicios completos. Verse de 3 y media a 5. Telf. F-2635.
A1 5359 9-18 Feb.

SAN LAZARO 274

Alquilo magníficos altos, con cinco cuartos grandes y todas comodidades. Punto inmejorable. Precio reducido. Véalo primero. Para informes: F-3122.
A1 5361 9-13 Feb.

FLORIDA 41

Alquilo hermosos bajos, muy baratos, sala, comedor, tres cuartos grandes. Casa moderna. Punto inmejorable. Informes: Telfs. A-7138 F-3122.
A1 5360 9-13 Feb.

AGUIAR 134, ENTRE MURALLA Y SOL

Se alquila un piso compuesto de sala, recibidor, cuatro habitaciones amplias, baño intercalado, agua abundante, timbre eléctrico, comedor, cocina de gas, pantry, lavadero y cuarto de criados, con servicio sanitario completo, acera de la brisa. Informan: J. Barquín y Compañía, Muralla y Aguiar. Telf. A-7858.
A1 5345 9-19 Feb.

35 PESOS, BAJOS, Perseverancia 48, sala, comedor, dos habitaciones, baño, cocina, modernos. Llaves en la misma, de 1 a 6. Informan: F-2313.
A1 5303 9-13 Feb.

SE ALQUILAN las casas Freire de Andrade 16 A y 18 A muy baratas, informes Prado 121 Bazar Saratoga, Juan Martínez, la llave en la bodega.
A-1 5392 9-11 febrero

ALQUILO los lindos y frescos bajos de Escobar 4 y 6 compuestos de sala comedor dos cuartos, baño intercalado, cocina de gas y calentador. Para verlos de 12 a 6 de la tarde. Informan Telf. M-2706.
A-1 5388 9-12 febrero

INDUSTRIA Núm. 27

Entre Refugios y Genios. Se alquila el piso alto de esta casa con comodidad para regular familia, tres habitaciones, sala y saleta en el alto y dos en la azotea. Llaves e informes, San Pedro número 6, teléfono A-9619. Dr. Arturo A. Vázquez.
A1 5072 7 feb 15

A-2 Vedado y Príncipe

VEDADO: MODERNO, 13 número 28, entre 10 y 12, jardines, recibidor, biblioteca, sala, hall, comedor, terraza, servicios, cocina, dos pantrys, garage, tres habitaciones servicios; altos, seis habitaciones con closets, dos baños. Llaves en la misma. F-2313, 100 pesos.
A2 5302 9-13 Feb.

VEDADO: B 2. Alquilo modernos, espaciosos altos, sala, saleta, 6 cuartos, baño intercalado, comedor al fondo, terraza exterior e interior, 2 bajos, con 4 y 7 cuartos. Muy baratísimos. F-4479.
A2 5375 9-15 Feb.

HERMOSO chalet se alquila frente Belén 2 plantas. Bajos, sala saleta, comedor, cocina, repostería, 5 habitaciones. Informan Monte 169. A-5468.
A-4 5396 9-13 febrero.

QUIEN siembra RECOJE
QUIEN SE ANUNCIA Vende
Diario de la Marina
PRADO 103. Tel. A-3333; A-2425

ALQUILERES

VEDADO, 25 ENTRE L. Y M.

Alquilo hermosa residencia para numerosa familia. Punto ideal. Precio reducido. Véala y llame al F-3122, para cuantos informes quiera.
A2 5362 9-13 Feb.

A-4 Marianao y sus Repartos

ALQUILO: REPARTO La Sierra, Séptima esquina Sexta, frente al Parque, bajos, sala, comedor, cocina; altos, cinco habitaciones, dos baños jardín, portal, garage, 70 pesos. Informan: 23 número 396. Telf. F-5495
A4 5358-66 9-19 Feb.

SE ALQUILA un cuarto y cocina y comedor independiente en la azotea de Merced y Compostela en $15.00. Telf M-5770.
B-4 5391 9-13 febrero

A-5 J. del Monte y Víbora

TRES CUADRAS esquina Toyo. Portal, sala, comedor, tres cuartos, cocina, baño, patio, abundante agua siempre, precio situación. San Benigno Siete entre Rodríguez y San Leonardo. Armesto A-3215.
A-5 5399 9-14 febrero

EN 20 PESOS, Lacret 13 y 15, jardín, portal, sala, comedor, tres habitaciones, baño, cocina, 15 metros de terreno al fondo. Las llaves en las mismas. Informan: M-8767.
A5 5379 9-12 Feb.

A-6 Concha y Luyanó

SANTA ANA 26, entre Atarés y Acierto, muy cerca de la esquina de Toyo, mampostería, sala, comedor, cuatro habitaciones, baño intercalado, y cocina, 23 pesos. La lave en la bodega esquina a Atarés. Informes, Salud 34. A-6682.
A-6 5381 9-14 febrero

B-1 Casas-Apartamentos

SE ALQUILAN APARTAMENTOS a 8 y 10 pesos, calle 26 número 18, entre 15 y 17, Vedado. Más informes en el A-5350, de 11 a 1.
B1 5276 9-12 Feb.

MANRIQUE, ENTRE Malecón y San Lázaro, Apartamentos muy frescos en el cuarto piso, se componen de cuatro cuartos, sala, comedor, cuarto de criados, con sus servicios. Puede verse a todas horas.
B1 5365 9-12 Feb.

B-2 Locales y Naves

HERMOSA NAVE

De 400 metros cuadrados, con buena luz y buenas comunicaciones, se alquila en $40.000. Informan en Maloja 16. Telf: M-1557.
B-2 5394 9-19 febrero.

SE ALQUILAN LOS BAJOS, casa Habana 109, casi esquina a Teniente Rey, 260 metros planos, propia para comercio. Se da barata.
B2 5374 9-19 Feb.

B-4 Habitaciones

EN LUJOSO EDIFICIO

Alquilamos habitaciones con baño privado completo, agua fría y caliente, teléfono y luz, a precios muy reducidos. No niños. Exigimos referencias. San Rafael 37, altos, entre Rayo y San Nicolás.
B-4 206 2-10 febrero.

SE OFRECEN

O-1 Criadas y Criados

SE OFRECE una española para criada de manos o cuartos, sabe lavar, y planchar ropa fina. Desea casa de moralidad. Llamen por Gloria. Teléfono M-2464.
O-1 5393 9-11 febrero.

SE DESEA COLOCAR una joven española, para criada de mano, sabe trabajar y tiene buenas referencias y buen carácter. Informan: A-2052.
O1 5368 9-11 Feb.

JOVEN ESPAÑOLA, desea colocarse de criada de mano o manejadora; tiene buenas referencias de las casas donde trabajó. Informan: Telf. A-6269.
O1 5331 9-11 Feb.

SE DESEA COLOCAR una joven española de criada de mano o manejadora; tiene referencias, sabe cumplir con su obligación. Telf. F-5141.
O1 5332 9-11 Feb.

SE DESEA COLOCAR una muchacha española, de criada de mano o para matrimonio sólo; tiene referencias. Telf. A-1077.
O1 5371 9-11 Feb.

CRIADO FINO. Mucha práctica comedor, sirve a la rusa, etc. Hace cocktails; buenas referencias de casas conocidas. Es cumplidor, no tiene pretensiones. M-4071.
O1 5338 9-11 Feb.

SE DESEA COLOCAR joven española, para limpieza, no le importa cocinar, para corta familia; tiene referencias. Telf. F-6295.
O1 5347 7-11 Feb.

SE OFRECE MUCHACHA peninsular, de sirvienta o manejadora, desea casa de moralidad, no tiene pretensiones, y con muy buenas recomendaciones. Telf. I-7269.
O1 5326 9-12 Feb.

SE DESEA COLOCAR una joven española, para criada de mano, sabe cumplir con su obligación, y lleva tiempo en el país. Telf. X-3689.
O1 5274 9-12 Feb.

SE DESEA COLOCAR señora joven española, para los quehaceres de una casa, formal y cumplidora. Telf. M-1012, Neptuno 44, altos.
O1 5285 9-11 Feb.

SE DESEA COLOCAR una joven española, de criada de mano o de cuartos; tiene referencias. Informan: M-4157.
O1 5367 9-11 Feb.

SE DESEA COLOCAR una joven española, para los quehaceres de corta familia; es formal y trabajadora, desea casa de moralidad; tiene referencias de casas conocidas. A-6990
O1 5377 9-11 Feb.

SE OFRECEN

SE OFRECE SIRVIENTA española, sabe coser y cortar bien; otra, práctica en comedor, sabe algo de cocina y lavar y planchar; ambas finas, de buena presencia, y con referencias. M-7122.
O1 5307 9-11 Feb.

MUCHACHA ESPAÑOLA se coloca para cuartos, sabe cortar y coser o para cocinar y limpiar; tiene referencias. Telf. A-6949.
O1 5376 9-12 Feb.

SE DESEA COLOCAR una señora de mediana edad, española, para criada de mano o manejadora; tiene buenas referencias. Informan: Telf. X-2389.
O1 5378 9-12 Feb.

SE DESEA colocar una buena criada de manos o manejadora, tiene buenas recomendaciones de las buenas casas que ha trabajado, lleva tiempo en el país y sabe cumplir con su obligación. Informan telf. F-5449.
O-- 5383 9-11 febrero

DOS JOVENES españolas desean colocarse, una para comedor o cuartos, y otra para criada de mano o manejadora las dos inmejorables referencias. Telf. A-6719.
O-1 5387 9-11 febrero

SE OFRECE ciarada de manos española, sabe trabajar muy bien, tiene buenas referencias, va a los repartos. A-3343.
O-1 5386 9-11 febrero.

SE OFRECE joven española y otra mediana edad de criada de mano o cuartos, de comedor, o manejadora muy buena, referencias saben cumplir con su obligación. Telf A-5201.
O-1 5401 9-11 febrero.

SE DESEA colocar una muchacha española para criada de manos o manejadora, tiene buenas referencias. Telf. A-1600.
O-1 5397 9-11 febrero.

O-2 Cocineras y Cocineros

SE OFRECE joven española para cocinar y limpiar, tiene muy buenas referencias, puede dormir en la casa. Telf. A-3343.
O-2 5385 9-11 febrero

SE OFRECE ESPAÑOLA, superior cocinera, repostera, va fuera de La Habana; otra, buena cocinera, cocina y limpia, sirve bien comedor, sabe lavar, planchar y coser; tienen referencias. M-7122.
O2 5308 9-11 Feb.

UNA JOVEN ESPAÑOLA, se ofrece para cocinar y limpiar; tiene buenas referencias y sabe cocinar bien. Informan: Telf. A-6719.
O2 5316 9-11 Feb.

SE OFRECE COCINERA española, de mediana edad, con una niña de 15 años, para manejadora o limpiar; tienen referencias. Informan: M-3596. Van a los repartos, desean casa moral.
O2 5351-52 9-11 Feb.

SE DESEA COLOCAR una joven, para cocinar, con buenas referencias, Informan: Telf. F-6184.
O2 5337 9-11 Feb.

SE DESEA COLOCAR una cocinera española, con buena familia y también sale para las afueras y cocina muy sabroso y hace dulce; duerme en la colocación, es sola y formal; muy buenas referencias. Telf. FO-1755
O2 5373 9-11 Feb.

SE DESEAN COLOCAR dos españolas, una para cocinar y la otra, para criada de mano; las dos tienen buenas referencias. Informan: Telf. M-3304.
O2 5372 9-11 Feb.

COCINERO español ofrece sus servicios a casa particular o comercio, conoce cualquier cocina, principalmente a la francesa y es dulcero, limpio y económico. Tiene referencias de casas conocidas. Telf. FO-2727.
O-2 5382 9-11 febrero

SE DESEAN colocar dos jóvenes, una para cocinar o para comedor, y otra para cuartos o manejar, sabe coser, tienen referencias. Telf. F-2478.
O-2 5256 9-11 febrero

DESEA colocarse joven española para cocinar y limpiar a matrimonio o corta familia de moralidad, tiene referencias. Telf. M-5324.
O-2 5380 9-11 febrero

SE OFRECE, cocinero repostero español, sabe varias las comidas, tiene referencias de varios años de familias distinguidas del país, no tiene pretenciones. Llamen A-4175.
O-2 5398 9-11 febrero

O-3 Manejadoras

SE DESEA COLOCAR una joven de color, habla inglés y español, de manejadora, criada de mano o de cuartos, o por días; tiene muy buenas referencias. Informan: F-6207.
O3 5353 9-11 Feb.

O-6 Chóferes

CHOFER de mediana edad desea colocarse en casa particular o comercio, maneja cualquier clase de máquina y es cumplidor, tiene quien lo recomiende. Llame al Telfs: F-4747 y F-5820.
O-6 5059 7-11 febrero.

SE VENDEN

V-1 Casas

GANGA Reparto La Sierra, chalet moderno con 6 cuartos de 4x4, 3 baños intercalados, galería, sala, comedor, cocina, pantry, garage para 2 máquinas y traspatios. Precio $3.000 de contado y reconocer $10.000 por largo plazo. Informa Quintana FO-2188.

PARA renta venda en ganga 2 casas de 2 plantas en lo mejor del Vedado las dos las regalo en $10.000. Otra de esquina fraile en 23 muy barata. Quintana FO2188.

REPARTO La Sierra vendo en ganga 2 solares a $2.90 vara. Quintana FO 2188.

COMPRO solar Alturas Almendares pago de contado. Compro casa vieja en Marianao Calle Real, que esté de la Plaza al Café Raul, tratos directos. Quintana FO-2188.
V-1 5400 9-11 febrero.

SE VENDEN

GANGA CASA EN $4.200.00

Se vente, San Carlos número 67, entre las calles Llinás y Benjumeda, con sala, pequeña saleta, 4 habitaciones, baño, patio, comedor traspatio y cocina. Buena fabricación a 2 cuadras de los carros y casa muy ventilada. Informan Sr. Díaz, Telf M-7058. Sr. Del Campo. Telf. M-3231.
V-1 CT 9-24 febrero

INVERSION, EDIFICIO, RENTA $250.00 EN $22.000.00

Se vende, edificio de 3 plantas, estructura de concreto reforzado, construído en la calle Consulado esquina a Calle 13 del Reparto Ampliación de Almendares, arrendado a la Compañía Toddy por 5 años con el alquiler mensual de $250.00. Es una de las mejores inversiones de plaza. Informan en el Teléfono A-2578. el señor Santos Candina.
V-1 CT 9-24 febrero.

V-2 Solares

VENDO lote de esquina en la Quinta Avenida, Miramar 36 x 50 metros. Precio de situación. Su dueño: A-9382.
V-2 5124 9-14 febrero.

GRAN GANGA: UN TERRENO en Luyanó, con 20 por 33.60 metros. Total 667.20 metros cuadrados, en 800 pesos, a una cuadra de Concha. Informes: Telf. A-5350, de 11 a 1.
V2 5277 9-12 Feb.

V-3 Fincas Rústicas

FINCA: 4 CABALLERIAS, 2,000 pesos, sin deuda alguna, zona Alquízar. No en Carretera, una hora por tren desde Habana, Benítez, Lagunas 115, entrada por Belascoaín.
V3 5357 9-11 Feb.

V-5 Muebles y Prendas

SE VENDE un juego de sala moderno tiene cuatro sillas y espejo completamente nuevo, puede verse Campanario 29, bajos,urge venta.
V-5 5395 9-12 febrero

V-7 Automóviles y Accesorios

GANGA: VENDO Lincoln Limousine, magnífico estado, seis gomas nuevas. Puede verse garage San Ignacio y Santa Clara. Trato directo con el dueño. Telf. M-1900.
V7 5369 9-12 Feb.

ENSEÑANZAS

E-5. Profesores.

INGLES, Taquigrafía (inglesa y española). Teneduría, Cálculos Mercantiles, Caligrafía, Mecanografía, Ortografía y Matemáticas. Clases en su casa 3 pesos mensuales: a domicilio, 9 pesos. Profesor: F. Heitzman (Profesor Normal), Reina 30 altos, M 9247.
E-5 4879 6-8 febrero

PROFESIONALES

Dres en Medicina

DR. EMILIO MARTINEZ (Padre)

Aplicaciones de radium. Calle L. número 203, Vedado, de 11 a 12. Frente al Hospital Mercedes.
Prof. 2712 20-19 Feb.

INSTITUTO OBSTETRICO "BUSTAMANTE" MATERNIDAD PRIVADA

Exclusivamente para la atención durante el embarazo, el parto y el puerperio. Contratación individual de servicios obstétricos. Honorarios amortizables por mensualidades de cinco y diez pesos, que hacen un total de cuarenta y cinco y noventa pesos al final del embarazo. Informes, Clínica Bustamante-Núñez. J esquina a 11. Vedado. Telf. F-3890.
Prefs. 1675-76 12 fb 11

DR. PEDRO MONTALVO

Medicina general de Adultos y Niños. Con preferencia Vías Digestivas. Tratamiento fisioterápico. Análisis de Laboratorio. Consultas de 2 a 4, en Belascoaín 79. U-5050. Honorarios, los que desee abonar cada cliente. Avisos: F-1972.
Prof. 4654 4-3 Mar.

DR. ARMANDO CRUCET

Cirujano Dental y Oral. de la Facultad de Pennsylvania. Anestesia por el Gas, Piorrea, Ortodoncia, Dentaduras completas, con el cieló de la boca descubierto. Paseo 17 entre Línea y Calzada. F-5153.
Profs. C-19 1-3 Marz.

DR. ALBERTO S. de Bustamante, Profesor de Obstetricia, por oposición. Domicilio: Calle 15, entre J, y K., Vedado. Telf. F-1862. Consultas de 1 a 3, lunes y viernes, en la Clínica Bustamante-Núñez. Telf. F-2901.
Prof. 1677 12-11 Feb.

DR. FRANCISCO J. D EVELASCO

Corazón, Pulmones Estómago, Intestinos.

DR RUBEN DE VELASCO

Corazón, Pulmones, Enfermedades de los niños. Consultas de 12 a 2 y de 1 a 4, días laborables. Horas especiales previo aviso. Salud 34. Telf. A-5418.
Prof. 1671 12-12 Feb.

DR. ABELARDO LABRADOR

Consultas gratis de 8 a 12 a. m. Pagas de 3 a 5 p. m. Enfermedades señoras, flujos crónicos, metritis, bronquitis. Corazón, riñones, diabetes, reumatismo crónico, enflaquecimiento. Inyecciones Neo Salvasan. Angeles 3. entre Reina y Estrella. Telf. A-0801.
Profs. C-1 21-20 Feb.

SUSCRIBASE AL DIARIO DE LA MARINA

ALQUILERES

A-1 Habana

20 PESOS ALQUILO Sol 18, una casita con una accesoria y dos cuartos altos, con todo el servicio sanitario, cada una. Informes y llaves: Cuba 100. A-2596.
A1 5217 9-16 Feb.

AYESTERAN NUMERO 1-A., altos, modernos, sala, hall, cuatro cuartos, comedor, baño intercalado, cocina, servicio criados. Informan: Telfs. M-6603 FO-2259. Llaves, bajos.
A1 5315 9-19 Feb.

A 35 PESOS ALQUILO Sol 10, primero y segundo pisos, sala, recibidor, comedor, cuatro cuartos, cuarto de baño, cocina de gas, servicio criados. Informes y llaves: Cuba 100. A-2596.
A1 5318 9-16 Feb.

CORRALES 226

Altos y bajos, a una cuadra del Mercado Unico, sala, comedor, dos habitaciones y servicios, 25 pesos. 27 pesos altos. Informan: Reina 82. Telf. A-1805.
A1 5325 9-13 Feb.

SE ALQUILA: JESUS MARIA número 7, planta baja, sala, comedor, tres cuartos, baño, cocina, patio. Informan: I-1377. La llave al lado.
A1 5336 9-16 Feb.

ALQUILO PRIMER piso, Misión 95, con sala, comedor, tres grandes cuartos, servicios completos, por dos veces menos de la mitad de su valor. Informan: Telf. M-4844.
A1 5324 9-14 Feb.

ESTRELLA 235, altos y bajos. Se alquilan, muy baratas casas, compuestas de sala, comedor, tres habitaciones, baño y cocina de gas. Informa: Ramón G. Fernández Telf. U-1157.

INFANTA 43, altos. Se alquilan babaratas y hermosas casas, con portal, sala, comedor, tres habitaciones, baño intercalado y cocina de gas. Informa: Ramón G. Fernández. Telf. U-1157.

ANIMAS 177-A4, bajos. Se alquilan con sala, comedor, tres habitaciones, baño y cocina. Informa: Ramón G. Fernández. U-1157.

INFANTA 48, altos. Se alquilan baratas y ventiladas casa, con terraza, gabinete, sala, comedor, cuatro habitaciones, baño intercalado, servicio de criados y cocina de gas. Informa: Ramón G. Fernández. Telf. U-1157.
A1 5236 8-14 Feb.

ALQUILO, Monte 80, esquina a San Nicolás, tercer piso, sala, comedor, 3 habitaciones, baño intercalado con agua caliente, patio y cocina gas, precio, $32. Informes, bajos, café, A-4635.
A1 5232 8 feb 13

EN $25, se alquila Compostela 120, altos, entre Jesús María y Merced. Sala, comedor, tres cuartos, baño y cocina, dos cuartos pequeños en la azotea. Es antigua. Informan, A número 22, Vedado, teléfono F-6728.
A1 5242 8 feb 13

GANGAS SEALQUILAN
CON MES ADELANTADO

Santa Irene 94, departamentos desde	$ 5.00
San Bernardino 32-36, departamentos desde	$ 5.00
San Bernardino 33 D. Sala, 2 cuartos, baño, comedor	$ 8.00
Vigía 11, departamento	$ 10.00
Velázquez 26, altos Sala, comedor, 3 cuartos, baño	$ 15.00
Cuba 44. Sala, comedor, tres cuartos, baño, cocina	$ 35.00
Pasaje Infante 31. Sala, comedor, dos cuartos, baño	$ 12.00
Santa Irene 88. Sala, dos cuartos, baño, comedor	$ 15.00
Suárez 116 A. Sala, 3 cuartos, baño, comedor, cocina	$ 25.00
Malecón 75. Sala, saleta, 6 cuartos, baño intercalado, comedor, cocina	$ 60.00
Correa 5 y 5 B. Sala, saleta, 3 cuartos, baño, comedor	$ 20.00
Posible 7. Sala, dos cuartos, baño, comedor, cocina	$ 12.00
Correa 11, departamentos	$ 10.00
A. Ramírez 4, Dptos.	$ 12.00
C. del Paseo 7, sala, 3 cuartos, baño, comedor, cocina	$ 22.00
Concepción 56, Sala, comedor, 1 cuarto, baño, cocina	$ 8.00
Enna 91 F. Sala, comedor, 2 cuartos, baño, cocina	$ 10.00
Pedro Pernas 11. Sala, comedor, tres cuartos, baño, cocina	$ 18.00
Genios 3 al 7, departamentos desde	$ 30.00
Mayía Rodríguez 335. Sala, comedor, dos cuartos, baño	$ 12.00
Teresa Blanco 2. Sala, comedor, 3 cuartos, baño, cocina	$ 18.00

LOCALES COMERCIO

Dragones 12 A y B, a	$ 40.00
Amistad 68 A	$ 25.00
Amistad 68 B	$ 35.00
Palatino 15	$ 30.00
San Ignacio 25	$ 30.00

ALQUILAMOS CASAS modernas, bien situadas, Habana y Luyanó, a precios muy bajos. Las tenemos desde 15 pesos en adelante. Llame al U-5215, que le informaremos, Ferretería, Belascoaín 71.
A1 5238 8-18 Feb.

SAN RAFAEL 279, entre Basarrate y Mazón, sala, saleta corrida, cuatro cuartos, baño y demás servicios. Fresca, hermosa y acabada de pintar. Telf. F-3833.
A1 5122 8-13 Feb.

SAN JOSE 95, LUCENA, altos frescos, sala, recibidor, comedor, tres habitaciones grandes, baño moderno, cocina gas, carbón, agua no falta. Alquiler módico.
A1 5120 8-16 Feb.

JESUS MARIA 47: Bajos de esquina. Se alquilan muy baratos. Están abiertos.
A1 5132 8-16 Feb.

ALQUILERES

SAN LAZARO 161, entre Campanario y Perseverancia, segundo piso, moderno, sala, saleta, comedor, tres dormitorios, baño intercalado. Precio rebajadísimo. Informes: F-1036.
A1 5143 8-11 Feb.

MUY BARATOS SE ALQUILAN los bajos Habana 24, sala, recibidor, comedor, seis cuartos baño, patio, traspatio, etc. Llave en alto. Informan: Tejadillo 36, bajos.
A1 5144 8-14 Feb.

TENIENTE REY No. 13

Se alquilan los pisos bajo y alto de esta casa, el bajo para almacén y los altos para regular familia, para lo cual tiene comodidades. Las llaves e informes en San Ignacio 72, teléfono A-9619.
A1 5674 7 feb 15

MALECON Nos. 154-156

Entre Aguiar y Blanco, alquilo hermoso piso bajo, moderna casa con todas comodidades para familia de gusto. Llaves en los altos. Informes, San Pedro número 6. A-9619.
A1 5080 7 feb 15

ALQUILO San Miguel 308, primero y segundo, nuevos, sala, comedor, 4 cuartos, baño intercalado, servicio criados, punto ideal, rodeado chalets I-6349, U-7036. Ganga, Mercaderes-Obrapía.
A1 5036 7 feb 14

CASA MODERNA

Edificio Artigas. Infanta y Concordia, tercer piso, sumamente rebajada, sala, dos habitaciones, comedor, magnífico baño, cocina, cuarto desahogo, limpieza escalera y basura.
A1 5104 7 feb 10

MAZON 31, ESQUINA Valle, modernos altos en precios reducidos, sala, comedor, tres cuartos y baño completo. Informes: Obispo 16.
A1 4958 6-13 Feb.

SAN PEDRO Nos. 24-26

Se alquila el hermoso alto izquierda de esta casa frente a la brisa y a la plazoleta de Luz; cuenta con comodidades para larga familia, bufete, consultorio, consignación de vapores, etc., dotado de agua en abundancia y cuatro amplias habitaciones en la azotea. Las llaves e informes en San Pedro número 6, doctor Arturo A. Vázquez. Telf. A 9619.
A1 5082 7 feb 15

SOMERUELOS No. 23

Acabada de pintar y dar lechadas se alquila esta cómoda casa para regular familia, a precio en consonancia con la situación. Las llaves en la bodega de esquina a Apodaca. Informes, doctor Arturo A. Vázquez. San Pedro número 6, A-9619.
A1 5075 7 feb 15

LUZ 24: Se alquila un piso alto, muy barato. La llave en el primer piso.
A1 5133 8-16 Feb.

ALQUILO casas baratas, de 20 a 34 pesos, llame de 8 a 9 y de 12 1-2 a 2 al teléfono U-3763.
A1 5108 7 feb 10

EN $20.00, POR SU PRECIO NADA MEJOR

Se alquilan en 20 pesos, las cómodas y ventiladas casas bajas, calle Agustín Alvarez números 9 y 23, entre Marqués González y Oquendo, a dos cuadras de Belascoaín y una del Nuevo Frontón, acabadas de pintar, compuestas de sala, saleta corrida, tres habitaciones, cocina, patio y demás servicios, con abundante agua, calle pavimentada y mucha luz. Vecindario de moralidad. Las llaves en el número 10. Informes: Edificio «Bacardí», Apartamento 401, Francisco Torres. De 10 a 12 a. m. y de 3½ a 5½ p. m. Telf. A-7830.
A1 5230 8-13 Feb.

NEPTUNO 332 y 344, altos, entre Infanta, Basarrate, sala, recibidor, tres cuartos, baño completo, comedor, servicio, cocina. Llaves, bajos. Informan: Habana 186. Telf. M-1541 y F-1795.
A1 5151 8-13 Feb.

REVILLAGIGEDO 62, casi esquina a Misión. Se alquila primer piso, en casa nueva, sala, tres cuartos, cocina, baño intercalado y agua abundante. Informan, en el almacén de los bajos. A-2394.
A1 5156 8-11 Feb

ALQUILO CASITA, Jesús Peregrino 23-D., por Marqués González. Muy barata, sala, dos habitaciones, sin altos. Llave, bodega. Informes: U-1802
A1 5183 8-12 Feb.

SE ALQUILAN VARIAS casitas independientes, altas y bajas, en Puerta Cerrada, esquina a Florida, cuarto, sala, cocina y servicios. Informan, en la bodega. A-2734.
A1 5205 8-11 Feb.

SALUD 39

Alquilo en $35.00, modernos altos, sala, comedor, 3 cuartos, lujoso baño intercalado, cuarto y servicio criados. Llaves bajos. Dueño, F-1806.
A1 5016 7 feb 10

ALQUILO altos y bajos de San Rafael 102 sala, saleta, cinco cuartos, comedor al fondo, servicios completos. Informan, Aguila 213, peletería. Telf. U-3769.
A1 5020 7 feb 12

GERVASIO número 131, entre Salud y Reina, con sala, antesala, 4 cuartos, baño, cocina, cuarto servidumbre, etc. Precio rebajadísimo. Informa, F-3937.
A1 5095 7 feb 13

PORVENIR 14, bajos, esquina a Compostela, alquilo casita propia para matrimonio solo, baño y servicio completo y moderno, agua abundante, es nueva. Llaves, café en frente. M-5350.
A1 5087 7 feb 10

CRISTO No. 2

Se alquila el bajo de esta casa con comodidades para regular familia. Las llaves e informes en S. Pedro número 6. Telf. No. A-9619. Dr. Arturo A. Vázquez.
A1 5078 7 feb 15

ALQUILO moderno primer piso Campanario y Estrella, recibidor, sala, tres cuartos, baño intercalado, completo; cocina gas, agua abundante. Precio situación. Llaves en la ferretería. Informes, F-6581.
A1 5018 7 feb 10

ALQUILO baratísimas, casas Desagüe 67, 75, entre Oquendo y Franco, 2 cuartos, sala, saleta, comedor, baño, patios, cocina. Llave, Franco A casi esquina Desagüe.
A1 5043 7 feb 10

ALQUILERES

LOS BAJOS MAS MODERNOS Y BARATOS DE LA HABANA, CON SOLO UN MES EN FONDO

Se alquilan con sala, 4 cuartos y baño intercalado, en $20.00, con 2 cuartos, en $12. A 10 minutos del Parque Central, calle de Justicia esquina Arango. Una cuadra de tranvías y guaguas de la Calzada de Concha. Llaves bodega esquina.
A1 5015 7 feb 12

DAMAS No. 47

Acabada de reedificar, se alquila esta amplia casa con ocho habitaciones, gran patio y servicios. Las llaves e informes en San Pedro número 6. Telf. A-9619. Dr. Arturo A. Vázquez.
A1 5079 7 feb 15

ALQUILO segundo piso esquina moderna, San Lázaro 42, una cuadra Prado, sala, saleta, comedor, tres habitaciones grandes, dos altas con baño, baño intercalado. M-1681. Verla de 2 a 6.
A1 5071 7 feb 10

MONTE No. 399

Se alquila el alto izquierda de esta casa, dotado de cuatro habitaciones, sala, comedor y servicio completo. Está situada a cuadra y media del Mercado Unico. Las llaves en el almacén del bajo. Informes, San Pedro número 8. Telf. A-9619.
A1 5073 7 feb 15

ALQUILO moderno segundo piso, Infanta 102 A, casi esquina a San Rafael, recibidor, sala, cuatro cuartos, baño intercalado, comedor, cuarto, servicio criados, galería cerrada, limpieza, luz escalera. Llaves, Isidoro. Telf. F-6581.
A1 5019 7 feb 10

ALTOS nuevos, baratos, con cuatro cuartos y demás comodidades. Romay 25, media cuadra Monte. Abierto de 1 a 6, librería Albela. U-5783.
A1 5041 7 feb 13

SE ALQUILAN LOS ALTOS de la casa Merced 90, compuestos de sala, saleta, cuatro cuartos, baño completo, comedor, cocina y servicio de criados, La llave en los bajos. Informes Telf. A-0317.
A1 4775 5-13 Feb.

OBRAPIA NUMERO 51

Entre Habana y Compostela. Se alquilan los bajos de esta hermosa casa divididos en dos locales para almacén; uno grande y otro pequeño, ambos con servicios completamente independientes, pudiendo comunicarse si así interesase. Las llaves, Obrapía 42 e informes, San Pedro número 6, teléfono A-9619.
A1 5076 7 feb 15

SE ALQUILAN SAN MIGUEL 118

Entre Campanario y Lealtad, sala, recibidor, tres cuartos, baño intercalado, comedor, dos cuartos de criados, cocina y servicios. Alquiler 60 pesos. Verlos, de 2 a 6 p. m.

ESCOBAR 113

Bajos, entre Salud y Reina, sala, saleta, cinco habitaciones, baño intercalado, comedor, cocina y demás servicios. Alquiler 50 pesos. La llave en la misma.

SUAREZ 137

Modernos altos y bajos, con sala, dos habitaciones, baño completo, comedor y cocina. Alquiler 25 pesos. Llave en

INFORMAN: COMPAÑIA DE SEGUROS "EL IRIS"
Empedrado No. 34 Telf. A-1294
A1 4948 6-10 Feb.

SAN NICOLAS 76, alquilo bajos, sala, saleta, cuatro habitaciones, sala, saleta, cuatro habitaciones, lavadero agua corriente, comedor fondo, baño completo, cocina, cuarto servicio criados. Informes, Cuevas, M-9896.
A1 4976 6 feb 13

EDIFICIO «MARTA», Consulado 7, casi esquina a Prado. Lujoso piso alto, con todo confort al estilo americano. Precio razonable. Hay elevador permanente. Informes, el portero.
A1 4952 6-13 Feb.

ALQUILO PISO alto, de Consulado 14 recibidor, sala, tres cuartos, comedor, baño completo(cuarto y servicio de criados. La llave enfrente. Informes: Obispo 16, altos.
A1 4951 6-13 Feb.

$34, MODERNOS ALTOS O BAJOS 27 número 7, casi esquina a Marina, sala, saleta, comedor, 3 grandes cuartos, baño intercalado y servicio y cuarto criado. Llave número 2. Informes, U-3810.
A1 5091 7 feb 11

MODERNOS BAJOS, Aguiar, 10, entre Peña Pobre y Monserrate, frente al Parque Luz Caballero, sala, comedor, tres cuartos, baño intercalado, cuarto y servicio de criados. La llave, de 2 a 5 p. m.
A1 4955 6-13 Feb.

SE ALQUILA el piso principal de Infanta 91 y el segundo piso de Infanta 87 entre Valle y Zapata, también se alquilan los bajos del Pasaje de H. Upmann número 13, Informan U-2311.
A1 4763 4 feb 19

SE ALQUILA SEGUNDO piso, Muralla 61, esquina a Compostela, sala, saleta, comedor, cuatro cuartos, baño cuarto criados, cocina. Informan: I-1377. Llave en los bajos.
A1 4789 5-12 Feb.

MERCED 8 ALTOS, entre Cuba y San Ignacio, sala, comedor, tres cuartos demás servicios. Llave, bodega esquina San Ignacio. Informan: F-2608.
A1 4787 5-10 Feb.

ALQUILO BAJOS Y ALTOS: Neptuno y Espada, moderna, cuatro cuartos y demás comodidades. También local por Espada, para cualquier comercio; tiene habitaciones para familia.
A1 4802 5-10 Feb.

TALLER ACEVEDO
ZANJA 128. PIDA INFORMES

Al U-1287, para alquilar muy baratas las siguientes casas: Zanja 126 y 128 y medio, bajos, entre Soledad y Aramburu, sala, saleta, servicios, tres habitaciones, el 126, y cuatro, el 128 y medio; Espada 128, 130 y 132, a media cuadra de Carlos III, altos o bajos; Animas 190 bajos, entre Soledad y Oquendo, sala, saleta, tres habitaciones y servicios.
A1 4845 5-10 Feb.

ALQUILERES

SE ALQUILAN casas modernas y baratas. Arbol Seco número 65, bajos y 69, altos, entre Santo Tomás y Benjumeda, con cuatro habitaciones, sala y comedor. Más informes, U-1478. U-6668.
A1 4970 6 mar 7

CONCORDIA 177, PRIMERO, entre Soledad y Aramburo, sala, recibidor cinco habitaciones, baño intercalado, servicio criados. Informes: «La Moda», Galiano y Neptuno. A-4454.
A1 4844 5-10 Feb.

SAN JOSE 7 ENTRE Aguila y Galiano. Alquilo segundo piso, sala, comedor, tres cuartos, baño, cocina, servicio y cuarto criados. Llave e informes en los bajos.
A1 4931 6-12 Feb.

LAMPARILLA 76 ALTOS, frente a la Plazoleta del Cristo, casa nueva, decorada, tres habitaciones, dormitorios y demás comodidades modernas. Llaves en el primer piso. Informes: Telf. A-1051.
A1 4735 4-14 Feb.

MALOJA 165

Entre Escobar y Gervasio. Alquilo ventilados altos, compuestos de sala, comedor, dos habitaciones, cocina, servicios. Informan: Sociedad Asturiana, Corrales 2, entre Cárdenas y Economía. Telf. A-8202, de 8 a 11 y de 1 a 4.
A1 4915 6-14 Feb.

TROCADERO 105, altos, cuatro cuartos, 34 pesos. Finlay 139. Aramburo 58. Salud 180, modernas dos cuartos, baño intercalado, altos y bajos, 25 pesos. Salud y Aramburo. Campanario 228, dos cuartos, gran patio, 18 pesos. Informes. Teléfono U-4603.
A1 4866 5-11 feb

SE ALQUILAN
CASAS MODERNAS

JOVELLAR 27, entre Aramburu y Hospital, sala, comedor, dos habitaciones, baño y cocina, 25 y 30 pesos.

JOVELLAR 30 y 51, entre Hospital y Espada, sala, comedor, dos habitaciones, baño y cocina, 16, 18 y 19 pesos.

JOVELLAR 34, entre Hospital y Espada, recibidor, sala, cuatro habitaciones, baño, comedor, cocina, cuarto y servicio de criados. 45 pesos.

VTPOR 43, 45 y 47, entre Hospital y Espada, sala, comedor, dos habitaciones, baño y cocina, 25 y 30 pesos.

CALLE 16, NUMERO 3, entre 9 y 11, en el Vedado, sala, comedor, dos habitaciones, baño, cocina, cuarto y servicio de criados, 30 y 20 pesos.

CALLE TERCERA número 381, entre 2 y 4, en el Vedado, recibidor, sala, cuatro habitaciones, baño, comedor, cocina, cuarto y servicio de criados. Precio de situación.

SAN JOSE 111, entre Oquendo y Soledad, sala, dos habitaciones, baño y cocina. 16 pesos.

SAN LAZARO 368, esquina a Aramburu, sala, comedor, tres habitaciones, baño, cocina, cuarto y servicio criados. 40 pesos.

INFORMES: OFICIOS 22, ALTOS
Telf. M9837.
A1 4881 6-21 Feb.

SAN RAFAEL 141-C., entre Oquendo y Soledad, altos muy frescos, recibidor, sala, comedor, tres habitaciones grandes de familia y una de criados, doble servicios sanitarios. Informan: FO-2129.
A1 4939 6-13 Feb.

SE ALQUILA un 2o. piso de la casa Florida y Misión, con sala, comedor, 3 cuartos y baño intercalado. Informan en los bajos (bodega). Teléfono M-4627.
A1 4861 5-10 feb

OBRAPIA 65: ALQUILO hermoso piso con sala, saleta, cinco habitaciones, cuarto de baño, cocina y servicios al fondo. Precio de situación. Informan en la misma. Telf. A-3314.
A1 4841 5-12 Feb.

MANRIQUE Y SAN JOSE: Se alquila tercer piso, compuesto de sala, comedor, dos habitaciones, baño intercalado completo, cocina y servicio de criados. Luz y limpieza de escaleras. Informes: A-7036. La llave en el café.
A1 4858 5-10 Feb.

SAN RAFAEL 85: SE ALQUILA casa antigua, con cinco habitaciones, buen baño intercalado, sala, saleta y patio. Propia para comercio. En la misma informan.
A1 4946 2-12 Feb.

ALTOS MODERNOS, en San Rafael 184, esquina Aramburu, recibidor, sala, comedor, tres cuartos, baño completo y cocina. Llaves en la bodega. Precio rebajado. Informan: A-6420
A1 4957 6-13 Feb.

MARINA 21, FRENTE al Parque Maceo. Alquilo moderno alto, en 37 pesos, sala, comedor, tres cuartos, baño intercalado. Llave en la fonda. Informes: Obispo 16.
A1 4956 6-13 Feb.

MODERNOS ALTOS, con cuatro cuartos, baño intercalado completo, cuarto y servicio de criados y demás comodidades. Situada en Campanario número 55, esquina a Concordia. La llave en la bodega y su dueño en Moré número 2, en Cojímar. Telf. M-9921 y con el 24, Fabares.
A1 4909 6-10 Feb.

ANIMAS 137, (ALTOS), espaciosa sala y saleta, tres cuartos, baño y un cuarto con servicios en la azotea. Informan en Aguila 213, peletería.
A1 4888 6-12 Feb.

CARDENAS 15 ALTOS, sala, saleta, tres cuartos, cuarto de baño y un espléndido cuarto en la azotea. Informan: Aguila 213, peletería.
A1 4886 6-12 Feb.

ALQUILO ALTOS MURALLA 29 con sala, comedor, tres cuartos, baño, cocina de carbón y de gas.
A1 4854 5-14 Feb.

MANRIQUE 142

Se alquila esta casa compuesta de sala, saleta, cinco cuartos, cuarto de baño intercalado, comedor y servicio de criados. Informan: Telf. A-1884. La llave en los bajos.
A1 4808 5-10 Feb.

FOLLETIN 7

M. DELLY

EL INFIEL

NOVELA

DE VENTA EN «LA MODERNA POESIA»
PI Y MARGALL 135
A-1171

EDITORIAL PUEYO, S. L.
MCMXXXI

como de costumbre. Bastaba que Ginevra expresase un deseo para que él lo satisfaciese inmediatamente.

La joven repuso vivamente:

—Hay que cumplir con don Victorio. Dejaremos para otro día la ida a San Lorenzo.

Y sintiéndose más animosa, se atrevió a decir a Silvio, tocándole en el hombro:

—Si os parece bien, iré a Perusa con vos.

Infinita ternura se reflejaba en sus ojos.

A la suave luz de la mañana, en su rostro se retrataba una emoción contenida. Y repitió:

—Me gustaría acompañaros, Silvio.

El contestó fríamente:

—Os aburriríais, Ginevra. Mi tío es muy original y su casa tiene pocas comodidades.

—¡Bah! Por un día, ya sabré arreglarme....

—Además—continuó Silvio—, le molestaría vuestra visita, porque tiene por costumbre de hablar con toda libertad, y tendría que reprimirse ante una dama.

—Si es así... Si he de contrariarle.

La mano acariciadora se desprendió del hombro de Silvio. La joven repuso amablemente:

—La cosa no tiene importancia. Lo dicho, mañana iremos a San Lorenzo.

Entraron juntos, Silvio hablaba de una transformación que proyectaba en la parte más apartada del parque. Enteraba siempre a su mujer de todos sus proyectos y de sus ocupaciones habituales, para demostrarle que ella estaba en su casa, y darle la ilusión de ser una confidente suya. Pero demasiado sabía ella que esto era un simulacro; que el alma y el corazón de Silvio estaban lejos de ella, porque estaban unidos al alma y al corazón de Elena.

VI

El caballero y doña María venían generalmente una vez a la semana a la villa Orcella. Pero las visitas de Cecca eran más frecuentes. Silvio, compadecido de la poca salud de la muchacha, que le era simpática por su discreción y precoz seriedad, le tenía dicho: «Tendremos siempre mucho gusto de veros». Y Cecca se aprovechaba de esta invitación.

El jardín parecía el más hermoso del mundo, y se paseaba por él, a solas con sus pensamientos. Cuando estaba con Ginevra, su inteligente mirada espiaba los cambios de fisonomía de la joven y se ponía triste y preocupada. Su primer entusiasmo por Silvio parecía haberse atenuado, porque ahora disentía de las alabanzas que sus padres tributaban al joven marqués.

Una tarde de noviembre vió a su hermana atareada y se fué sola al jardín. Un poco después, se le unió Ginevra. La niña estaba sentada al extremo de la avenida que llevaba a la capilla fúnebre y meditaba con la mano en la barbilla. Al ver a su hermana, se levantó. Ginebra le preguntó:

—¿Qué haces aquí? Te vas a enfriar.

—No; voy bien abrigada. Vengo de la capilla y pensaba...

Abrazó a su hermana y besándola en la frente añadió:

—¡No sé cómo sería ella; per tú eres tan encantadora, Ginevra!

La joven repuso con voz insegura.

—Seguramente ella sería más que yo...Pero, volvámonos, Cecca, aquí hace mucho frío para ti.

Tomaron el camino de la villa. El aire, saturado de humedad penetrante, olía a follaje muerto, y los pasos de las dos hermanas se hundían en la tierra blanda por la incesante hojarasca. Ante Ginevra y Cecca iba el perro que don Silvio había regalado a su mujer; porque al regreso del viaje Ginevra tuvo la sorpresa de no encontrar a «Toby» en la villa Orcella. Silvio le había dicho: «Lo vendí a un amigo que deseaba tenerlo. Pero tendré el gusto de ofreceros otro que elegiréis a vuestro gusto.»

Después supo Ginevra, incidentalmente, que «Toby» había sido el perro de Elena, que lo quería mucho y que había sido el compañero inseparable de Silvio hasta que se casó por segunda vez.

¿Se había deshecho de él por delicadeza, para no conservar a su lado un recuerdo demasiado vivo de su primera mujer? O bien, ¿no quería ver a «Toby» aficionarse a la otra», como lo había hecho con Elena? Ginevra creyó al principio en la primera hipótesis; pero ahora se inclinaba por la segunda, subiendo los peldaños de la terraza, dijo a su hermana:

—Anda al salón. Tengo que pedir un informe a mi marido y en seguida seré contigo.

El gabinete de Silvio ocupaba la última pieza que miraba a la terraza. Hiciera el tiempo que hiciera, las ventanas estaban siempre abiertas. Al acercarse Ginevra, oyó un ruido de voces altas, como en una discusión. Detúvose, sorprendida, preguntándose quién estaría con Silvio. ¿Entraría? No; valía más que se informara antes por los criados de quién era la persona que estaba allí.

Ya iba a volverse, cuando llegaron a sus oídos unas palabras pronunciadas en francés por una voz de hombre, a la vez irritada y suplicante:

—Comprenderéis, Silvio, que será mejor así. Vos os habéis vuelto a casar, amáis a otra mujer, y mi pobre Elena....

La voz de Silvio apasionada, interrumpió:

—¿Amar yo? ¿Amar? ¡Bah! ha sido mi único amor y seguirá siendo lo. La guardo y la guardaré aquí.

Ginevra retrocedió. Al lado estaba abierta una puerta vidriera. Maquinalmente entró y se sentó en lo que era el fumadero de Silvio, que la joven había adornado de flores aquel mismo día, sabiendo que a Silvio le gustaban los detalles elegantes, los pequeños refinamientos. Sólo por él se ocupaba ella de su tocado, y en todo trataba de satisfacer sus gustos conocidos o adivinados.

¡Trabajo perdido! Acababa de saberlo, brutalmente. Ya no le cabía duda. Ante su ternura, tímidamente manifestada, Silvio seguía frío y hasta parecía que lo era más de día en día.

Temblaba de emoción dolorosa apoyada la frente en el respaldo de la butaca de cuero. ¡Qué humillación oir esto: «¿Amar yo? ¿Amar?» Con qué tono decía esto Silvio. Para él ella no era nada, a pesar del lazo sagrado que les unía y de la intimidad diaria.

¿Quién era el que estaba con él? Sin duda el padre de la «otra», que venía a convencer a su ex-yerno para llevarse el féretro de su hija. Pero Silvio quería conservarlo. Así lo dijo en tono decidido.

Pasaban los minutos y Ginevra, ensimismada en su sufrimiento, tembló al oir dar las cinco a un reloj de la habitación. Su suegro la estaría esperando para servirle el té. Levantóse y se miró a un espejo. En su cara se veían las huellas de la violenta emoción que acababa de sentir. Debía permanecer allí un momento más, hasta que se calmara.

Sus manos se apoyaron en el respaldo de la butaca. Frente a ella, el espejo reflejaba la imagen de una joven de alta estatura, armoniosamente proporcionada, vistiendo con elegancia un vestido de paño azul turquesa. La cara, los brazos que salían de las mangas cortas, no tenían la delgadez de antes. Con una vida material más amplio y más tranquila la anemia había desaparecido por completo, y en su lugar florecía una belleza admirable.

Ginevra poseía además un encanto delicado, compuesto de frescura de alma, de altanera reserva de ternura contenida y de una distinción física y moral poco común. Su inteligencia, fina y reflexiva, había sido cultivada lo bastante para interesarse por todos los asuntos que trataban su marido y su suegro. Parecía estar hecha para conquistar el corazón de un hombre como Silvio. Y este hombre la desdeñaba. No quería ver en ella más que la compañera aceptada por razón de familia, para que diese un heredero a la casa, rehusándola su corazón y su pensamiento.

Ginevra salió lentamente del fumadero. Cruzando la terraza llegó a la sala frecuentada por don Paolo. Acababa de llegar la condesa Riesini la cual, al apretar la mano de la joven le preguntó:

—¿Estáis mala, querida Gina? No tenéis el buen aspecto que de ordinario.

—Sí; en este momento estoy un poco cansada.

Don Paolo declaró afectuosamente:

—Ginevra se preocupa demasiado del gobierno de la casa. Siempre le parece que algo no está bien cuidado.

La joven se esforzó en sonreír. Nadie suponía que si ella se esforzaba en esto era para aturdir el secreto sufrimiento que la consumía por la indiferencia de su marido.

Acababa de servir el te cuando se presentó Silvio. Llevaba impresa en su fisonomía la huella de una emoción o de una contrariedad, notando Ginevra el esfuerzo con que tomó parte en la conversación que ahora se entabló. Habló de su tío don Victorio, cada vez más viejo y que quería verle a menudo. Así se explicaba que menudeara sus visitas a Perusa en

M.E.C.D. 2016

CELEBRACION DEL DIA DEDICADO A NTRA. SRA. DE LA CANDELARIA EN S. ANTONIO DE LAS VUELTAS

Sentido duelo en Remedios por la muerte de don José Granda de la Torre. Un baile en la Colonia Española de Camajuaní. Fallecimiento de venerable anciana remediana. Agradecido

Es tradicional la celebración del día dedicado a Nuestra Señora de la Candelaria en el pueblo de San Antonio de las Vueltas.

La fiesta social en el «Cuba» resultó un digno remate al día que se celebraba.

Ahí lucían sus encantos bellas amiguitas, las mas selectas familias y lindas damas invitadas de los pueblos vecinos.

La sociedad albergó en esa noche alegre una legión selecta y entusiasta.

Los salones aparecían adornados de un modo caprichoso. El baile denominado de «Mamarrachos» tuvo un adecuado escenario: Hojas de papel de periódicos dibujados con colores fuertes, guirnaldas de papeles en profusión. Los carnets también eran ultra-raros; grandes e impresos con literatura y vanguardia.

Atendidos cordialmente por nuestros amigos voltenses recorrimos los salones donde la mas franca alegría reinaba.

Se bailó hasta tarde. Impresionados por el recuerdo de esta encantadora noche trasladamos a estas columnas nuestros deshilvanados comentarios.

En el breve espacio de tiempo que media entre el jueves último y el martes próximo pasado, estas gacetillas sociales de DIARIO DE LA MARINA se han hecho eco de tres bailes en tres pueblos hermanos: Caibarien, Remedios y San Antonio de las Vueltas.

DE DUELO

Hacemos constar nuestro más sentido testimonio de duelo a los hermanos y demás familiares del fallecido señor José Granda de la Torre.

Su entierro se verificó el lunes último. Todo Remedios acompañó sus restos al Cementerio General.

Vaya pues nuestro reiterado pésame a sus familiares y muy especialmente a nuestros buenos amigos Agustín, Juan y Justo Granda de la Torre, comerciantes de esta plaza, y personas muy querida en esta ciudad de San Juan de los Remedios.

BAILE EN CAMAJUANI

Hemos sido invitados por el estimado señor Carmona, Presidente de la Colonia Española del vecino pueblo de Camajuaní, para un baile que se efectuará en esa sociedad a mediados del mes de febrero Daremos a conocer la fecha, en la próxima Crónica.

DOÑA ANTONIA VAZQUEZ VIUDA DE PEREZ DEL PRADO

Esta Crónica Social que dice de vuestras tristezas y alegrías, lectores amigos, se enluta hoy con la dolorosa noticia del fallecimiento de esta venerable anciana.

Doña Antonia Vázquez, la viejecita amable y buena murió en la madrugada del sábado.

A los noventa y cinco años de edad deja el mundo. Su cuerpo se rindió a los embates del tiempo y su espíritu dejó la materia libertada.

Recordamos con deleite los ratos de charla con doña Antonia. Su memoria privilegiada la guiaba para hacernos conocer un buen tiempo viejo que ella viviera. Costumbres, creencias, sociedad gobierno del pasado siglo..

La guerra, con sus episodios plenos de valentía y belleza. Una época, que como dijera Manrique... fué mejor, por ser de un tiempo pasado.

Hoy ya no existe la viejecita amable que nos contara consejas y sucedidos La «abuelita» buena que a su alrededor congregara a propios y a extraños arrullándolos con su charla amena e interesante...

La sociedad ha perdido a una de sus más queridas hijas, sus familiares han visto el hogar vacío con su ida eterna. Los hijos lloran la muerte de una madre cariñosa y Santa, sus amistades sienten en el alma la desaparición de una dignísima dama, pero nosotros—que en nuestros años primeros conocimos a Doña Antonia—hemos perdido para siempre a la abuelita buena a la anciana amable que alegrara nuestros ratos, hoy perdidos para siempre con el calor de su afecto y el arrullo de su palabra....

Su entierro fué imponente. Todo Remedios rindió justo tributo de cariño y dolor.

El carro fúnebre iba colmado de flores.

Despidió el duelo en sentidas frases el doctor Juan Pérez Abreu de la Torre quien hizo el panegírico de la extinta de un modo admirable. Sean estas líneas postrer tributo a la memoria de Doña Antonia y expresión sincera de nuestro dolor ante su muerte. Para sus familiares todos, especialmente para sus hijos Magdalena y Joaquín, nietos Pelagito, Jacobo y Juan Antonio, María y América, nuestro pésame mas sentido.

AGRADECIDO

En la Estación Radiofusora «C. M. H. D.» de Caibarién, en el programa comercial trasmitido por The London City, nuestro buen amigo Rafaelito Piñero y Martínez Fortún nos dedicó un bonito tango.

Agradecemos en cuanto vale tan delicada atención del amigo Liñero.

MEJORADA

Se encuentra mejorada de la pertinaz dolencia que la aquejaba la distinguida dama Jesusa Vargas de Pérez del Río, esposa del querido amigo Alfredo Pérez del Río, Director del prestigioso periódico local «Las Villas».

Hacemos constar nuestra satisfacción al consignar la mejoría de la señora de Pérez del Río, de cuyo estado de salud ha estado pendiente la sociedad remediana.

RUMORES

Hasta nosotros llega una agradable noticia.

Se trata de un proyectado baile de «Mamarrachos» en el simpático «Remedios Tennis Club».

Nos aseguran que se viene trabajando para convertir en realidad tan simpático proyecto.

Que constituirá—lo aseguramos — un evento social, ya que todas las fiestas que se han celebrado en el Tennis de Remedios han resultado verdaderos acontecimientos sociales.

Quisiéramos en la próxima crónica dar mas detalles de este baile en perspectiva, así como fijar su fecha.

BAILE EN VUELTAS

En el pueblo de San Antonio de las Vueltas se proyecta dar un buen baile en la noche del 23 del corriente mes. Así nos lo comunica un buen amigo de aquella sociedad Aun latente en nosotros el recuerdo de la última fiesta en la sociedad «Cuba», viene a estas columnas el anuncio de otro festival.

Hablaremos del mismo, en próximas crónicas

ED. RIVERA

MANZANILLERAS

LOS EFECTOS DEL TERREMOTO

Cuando en el silencio de la noche, ya a la madrugada del día 3 del mes en curso, descansábamos de la faena del día, cuando tal vez eran nuestros ensueños favorables todos a nuestros planes, cuando gozábamos en sueño de nuestras ilusiones e ideales que en la realidad no podemos ver cumplidos, rómpense éstos obedeciendo a un fuerte estrépito que nos hacía pensar en mil cosas diversas, hasta convencernos de la realidad del hecho. Los habitantes de este pueblo sentíamos fuerte temblor de tierra, que ignorábamos sumía en esos momentos, (1 y 15 a. m.) a millares de almas en la más honda estupefacción, en el más horrible dolor.

No intentamos hacer una narración de los hechos; testigos oculares de los mismos han dado informes extensos de tan lamentable hecatombe, y el DIARIO DE LA MARINA con numerosos detalles nos los ha comunicado; voy a limitarme a llevar unas notas que no pueden ser sino de compenetración con el dolor y la aflicción que justamente embarga el ánimo de aquellos que han salvado sus vidas; pero que ven sufrir a unos por la agonía de sus más queridos, a otros por la pérdida de sus escasos o grandes negocios, a casi todos por el dulce y añorado hogar perdido y a todos por la nostalgia del Santiago alegre y bullicioso, de su barriada aristocrática de Vista Alegre, de la perdida quietud de sus barrios pobres. Hoy ante la fuerza incontrastable de agentes interiores a los que ningún poder humano puede mandar, vése hecha ruinas, escombros, conservándose tan sólo algunos edificios majestuosos que hacen resaltar más el contraste formidable del ayer y del mañana.

Manzanillo que cuenta con buen número de sus habitantes, residentes allí, se ha consternado ante la noticia del siniestro siendo muchas las comunicaciones telefónicas, etc., entre ambos pueblos. Entre otras personas salieron para Santiago de Cuba, los Dres. Adolfo Romagosa y José V. Ramírez y Carlos García Fresneda. Es opinión de todos que no hay exageración en las noticias; es pálido todo ante la realidad de los hechos.

De esa ciudad regresaron entre otras personas más, los esposos Guillermo Fabra y señora Crespo, y las señoritas Lola y Amanda Lavernia.

La prensa es muy solicitada; la demanda es grande; ansiamos todos conocer pormenores de los hechos de la capital provinciana como de los otros pueblos que como San Luis, el Cristo, Bayamo y demás han sufrido a consecuencia del mismo.

Un lenitivo es a nuestro dolor la rapidez y a la vez generosidad con que se les ha prestado oficial e individualmente auxilio, esperando que de ese modo en lo posible entren en los corazones lacerados de tantos cubanos, rayos de esperanzas que les conduzca con ánimo varonil y fuerte a encauzarse y a lograr de ese modo la paz moral que vése conturbada como nunca, al aunarse a una situación precaria y tan difícil desde el punto de vista económico a tanta discordia como reinaba, a tanta sangre inútilmente vertida, un fenómeno natural de esta índole que pensamos es: O el Dios fuerte y tres veces santo justamente indignado ante tanta prevaricación castiga de este modo a los pueblos, como en Nicaragua o como en este nuestro caso tal vez llama a una rectificación, a una honrosa confesión de nuestros propios desórdenes antes de permitir que un pueblo que ha sido siempre, antes de ahora suyo, se hunda, desaparezca. ¡No lo permita nunca la Virgen de los cubanos que desde su basílica del Cobre, algo resentida también, indudablemente pide misericordia ejerciendo de este modo la virtud, que en ella admiramos, de La Caridad.

DOÑA CARMEN BALLESTEROS VDA. DE FERNANDEZ

En la noche del día 30 confortada con los auxilios de la Religión y especialmente con la recepción de los Santos Sacramentos, entregó su alma al Señor. Madre cristiana, abuela cariñosa y apóstol de la causa de Cristo, era Doña Carmen querida de todos por su trato exquisito y sus muchas bondades. El duelo fué despedido con frases verdaderamente cristianas de condolencia sincera por el Sr. Coronas Urruén.

Llegue a sus familiares todos, el consuelo que sólo Dios puede dar en tan sentida prueba. Nuestras súplicas por ello.

DON GASPAR VIETA VILASECA

Otro hermano que muere, después de larga enfermedad. A edad avanzada y colmada de méritos nos abandona, en medio de pena que es general, porque era de todos bien querido. Muerte preciosa, porque es de un justo, puede llamarse la de Don Gaspar.

La Unión de Caballeros Católicos cumpliendo un deber de caridad, ofreció sufragios por su alma y acompañó su cadáver hasta el cementerio, asistiendo todos los Hermanos.

A su viuda, hermana y demás familiares, nuestro más sentido pésame y por su alma una oración.

MARIA L. GUTIERREZ

Esta señorita muy apreciada en nuestra sociedad, hállase molestada de ligera enfermedad. Nuestros votos sinceros porque pronto le veamos gozando de perfecta salud y animando nuestras fiestas.

COLONIA ESPAÑOLA

La Directiva que regirá los destinos de esta Sociedad en el presente año, ha quedado constituida en la siguiente forma:

Presidente General, Ramón Arias García.

Vice Presidente, Antonio López García.

Secretario General, Fidel del Campo Uribarri.

Vice Secretario, César Planells Ferrer.

Tesorero, Emilio Pérez García.

Vice Tesorero, Luis Arias García.

Sección de Beneficencia.

Presidente, Jesús Bermúdez Rodríguez.

Secretario, Francisco Alvarez Fernández.

Vocales: José Fernández Viña, Enrique Inclán Ripe, Francisco de P. Mallafré, Eleuterio Reigaida Piñeirúa, Guillermo López García, Darío González Nieto, Telesforo Alvarez Alvarez, Manuel García Fernández, Cesáreo Gutiérrez Fernández, Victorino Rodríguez Fuertes, Jaime Sánchez Fernández, Francisco Cantero Iturbe.

Sección de Recreo y Adorno.

Presidente, Manuel González Bango, Secretario, José M. Gutiérrez Ruíz, Vocales: Andrés Artime Artime, Eugenio Peña Iturbe. Silverio Iglesias García, Jaime Alemany Alemany.

Sección de Instrución.

Presidente, Francisco Utset Maciá, Antonio Saavedra Santana, Ramón Fernández Pardo, José García Lázaro, José Regal Fernández, Faustino Nogueira García.

Sección de Propaganda.

Presidente, Eduardo Reigada Piñeirúa.

Secretario, Fernando Gutiérrez Ruíz.

Vocales: Francisco Abrodos Dapena, Jesús Argos Martínez, Aurelio Fernández Gómez, Angel Artime García.

El Corresponsal.

GRAN ANSIEDAD POR EL TEMBLOR SINTIO BANES

Fué violento, aunque no se registraron desgracias. El doble crimen de Las Puercas

Momentos de inquietud vivió el el pueblo de Banes durante las horas que siguieron a la una y cuarto aproximadamente a. m., del miércoles. Como anuncié por telegrama fuimos sacudidos por violento temblor de tierra que jugueteó con las edificaciones casi treinta segundos, con bastante violencia y sin que a pesar de ello tengamos que lamentar desgracias personales ni daños materiales.

Débese en gran parte esta buena suerte a que la fabricación de este pueblo casi en su totalidad de madera que ofrece mayor defensa en estos casos.

El pueblo está consternado con las noticias desoladoras que llegan de Santiago, donde parece se ensañó con fiereza el fenómeno sísmico para donde salieron numerosos vecinos de este pueblo que tienen allí familiares y amigos.

Ampliando lo del doble crimen de San Juan de las Puercas

En mi correspondencia de anteayer me referí al caso de dos muertes acaecidas en la finca «Los Gatos», de dicho poblado y puedo ampliar hoy detalles del horripilante crimen cometido.

Juan Borrero es el dueño de la finca Los Gatos y celebrábase tranquilamente un animado baile en su casa. Francisco Guerrero, uno de los bailadores se pone algo impertinente al pedir un cedazo a otro de los que bailan y parece ser que a causa de esta misma impertinencia le es negado el cedazo.

Esta acción saca de quicio a Guerrero que acto seguido esgrime un pavoroso revólver y gracias a la oportuna intervención de los asistentes la cosa no pasa a mayores.

Guerrero marcha para su casa y se daba el asunto por terminado, pero inesperadamente se presenta en el baile armado de tenebroso cuchillo francés que esgrime con fiereza y acto seguido carga a golpes de cuchillo varias veces sobre Marcos Batista y Leonardo Guerrero (hermano del agresor) que reciben muerte instantánea, y poseído de criminal furia se dirige a otros de los componentes del baile, cayendo gravemente heridos Fernando Reina, Isidro Batista, Gerardo Pérez y Ricardo Escalona, dándose después a la fuga y siendo tenazmente perseguido por por fuerzas de la Guardia Rural.

CORRESPONSAL.

LOS ROTARIOS DE CIENFUEGOS COOPERARAN AL AUXILIO DE LOS DAMNIFICADOS DE S. DE CUBA

La última sesión del Club en el Hotel San Carlos estuvo muy animada, tratándose de importantes asuntos. La Punta de Pasacabellos sigue dando juego. La carretera. Debate

A las doce en punto del día del sábado, bajo la acertada presidencia del doctor Felipe Silva Fernández, tuvo efecto la sesión reglamentaria que celebran semanalmente los rotarios de Cienfuegos, en el lujoso último piso del Hotel San Carlos, con la asistencia de los asociados Antonio Oviedo, Mr. E. Leonard, José Ramón Montalvo, Dr. Juan E. Celderaro, Antonio Mata, H. Menocal, Juan Francisco López, Agustín Curiel, Luis Emilio Hernández, Eliseo Rangel, Antonio G. Asencio.

En representación de la prensa, A. León por «El País», Roberto Torres García por «El Comercio» y «Heraldo de Cuba» y el que suscribe por «La Correspondencia» y por el DIARIO DE LA MARINA.

Después de abierta la sesión se pasó lista en la forma acostumbrada; fué leída el acta de la sesión anterior por el doctor Calderaro, por haber tenido que ausentarse el oficial de Secretaría. Dicha acta fué aprobada por unanimidad.

El presidente después de haber manifestado el profundo sentimiento que le causó y cree que a todos los rotarios les ha sucedido igual el trágico fin de la bella señorita C. Koop hija amantísima del entusiasta fundador de este Club Mr. C. Koop, solicitó que en señal de condolencia el ponerse de pie como así se hizo, prolongando algunos segundos más, dedicados a los vecinos de Santiago de Cuba que han sufrido los asoladores efectos de los recientes terremotos que han promovido la conmiseración de cuantos se han enterado de las pérdidas sufridas por los habitantes de aquella región.

Asimismo informa el presidente de haber cursado telegramas al presidente del Club Rotario de aquella desventurada ciudad, ofreciendo el concurso de sus compañeros los rotarios de Cienfuegos, que se aprestan a correr en su auxilio en la forma que sea necesaria.

Los rotarios Oviedo, José Ramon Montalvo, Luis Emilio Hernández, Antonio G. Asencio, manifestaron haber pasado telegramas particulares a los compañeros y familiares de aquella hasta hace poco hermosa ciudad. El proceder de los rotarios de Cienfuegos como de otdos los de la República, que tienen que haber procedido igual fué muy elogiado.

Oviedo propone el concurso del Club para que se una a los acuerdos del Ayuntamiento de esta ciudad que se propone abrir una colecta pública a favor de los damnificados de aquella región oriental. Además se acuerda dirigir una sentida comunicación rápida, por la vía aerea, al referido Club de Santiago de Cuba, ofreciéndose nuevamente para aliviar en lo posible las pérdidas que han sufrido.

El Dr. Silva Fernández dá cuenta de haber sido cumplido en parte el acuerdo de la sesión pasada, que convocó a una reunión para acudir en auxilio del Hospital Civil y de la Escuela de Enfermeras, pero no se pudieron tomar acuerdos pues fué suspendida.

Asimismo dicho presidente dá cuenta de los trabajos que han hecho los rotarios de todos los lugares donde existen Clubs, para combatir el analfabetismo, con tan mala suerte, los de este Distrito, que esos trabajos han coincidido con el cierre lamentable de los principales centros de enseñanza, quedando muchos niños, de los dos sexos sin el bendito pan de la educación.

Otro tanto ha sucedido con Rotary Internacional que sa interesado por la paz mundial y esta se ha esfumado con la bélica actitud de chinos y japoneses que pueden ser la causa de una conflagración universal.

Se lee una comunicación de Rotary Internacional recomendando se dé entrada en los Club Rotarios al elemento joven. Se acuerda contestar la conformidad y manifestar que este Club se anticipó a estos deseos y lo prueba que el presidente actual es uno de los rotarios más jóvenes de la agrupación.

Se lee una carta muy satisfactoria de Rotary Internacional, con motivo de la visita que pasó el Gobernador del 25 Distrito, elogiando los trabajos realizados por este Club.

Otra comunicación, algo extensa, del mismo Rotary Internacional, con una relación de todos los Rotary Clubs existentes, de todo el mundo, con el número de sus asociados.

El Club Chicago, que es el número uno, cuenta con 650 socios. Se asegura que el Club de Frondhjman, Noruega, es el Club Rotario más próximo al Polo Norte y el Rotary Club de Magallanes, Chiine, el más cerca del Polo Sur.

Se citan otros muchos que por su extensión no se pueden enumerar. El Club de Cienfuegos, uno de los que menos socios tiene, cumple su cometido como el que más.

Se hace mensión especial del Club de O-Fallar, Illinois, que ha celebrado 261 sesiones con cien por 100 de asistencia.

José Ramón Montalvo es de parecer que las sesiones de este Club, se celebren como antes—los jueves—y otros rotarios prefieren, como actualmente, los sábados; y como no hay unanimidad de pareceres pasará a la resolución de la Directiva.

Mr. Leonard excusa la falta de asistencia de Mr. Hughes por haber tenido que embarcar.

Se abre un entenso debate acerca de la terminación de la carretera y de la voladura de la Punta de Pasacaballos, para cuyas obras se estima hay fondo disponible. Para la carretera se cuenta con cuarenta mil pesos más unos treinta mil que podrán recaudarse del acueducto Además hay en poder de las Corporaciones Económicas, la cantidad de 2.347 pesos, que de momento podrían invertirse en un tramo de Cruces a Ranchuelo, donde no pueden trasitar las máquinas.

El representante Alberto Aragonés, pregunta en atenta comunicación si los rotarios creen conveniente una proposición de Ley para levantar un empréstito, caso de faltar dinero, para la terminación de dicha carretera de Cienfuegos, a Esperanza, con la garantía del acueducto. Se elogian los buenos deseos del señor Aragonés y se acuerda estudiar ese asunto. Y no habiendo otra cosa de que tratar se dió por terminada la sesión.

Los rotarios antes de separarse pasaron todos, con los cronistas a la morada de Mr. Koo, a testimoniarle el pesar que a todos embarga la trágica desaparición de su querida hija.

Mr. Koop, profundamente angustiado, agradeció el testimonio de pesar de que le han dado pruebas sus compañeros.

Todos salimos apesadumbrados de tan honrado hogar, digno de mejor suerte.

Luis SIMON.

PINAREÑAS

(Por MARIA LEONOR CANTO)

MI PRIMERA NOTA

Nota de duelo.

Para referirme a una nueva baja, Muy sensible.

Aunque tarde, ya que causas ajenas a mi voluntad me impidieron hacerlo antes, no quiero dejar de expresar por este medio el profundo dolor que me embarga por la muerte del distinguido joven Mario Castellanos, ocurrida hace unos días en la Habana.

¡Qué dolorosa desaparición la suya! Tan joven, cuando le sonreía un porvenir brillante, una terrible enfermedad fué minando paulatinamente su preciada existencia, siendo estériles los recursos de la ciencia y los solícitos cuidados de sus abnegados familiares en aras de su salvación.

Al fin la Parca implacable, siempre en acecho, tronchó su vida cuando, precisamente, acariciaba las más dulces ilusiones...

¡Pobre Marito!

Unida al cruel dolor de los suyos, entre los que se cuentan su abuelita idolatrada mi querida compañera Beatriz Gutiérrez Vda. de Castellanos y el estimado amigo Carlos Castellanos, lloro también su temprana desaparición, depositando en su tumba recién abierta las flores inmarchitables de mi recuerdo.

Descanse en paz.

OFRENDAS FLORALES

Postrer tributo de cariño.

De familiares y amigos.

Dedicadas al estimadísimo joven José Manuel Vázquez Espinel, cuya muerte y sepelio publicó ya, con sentidas frases, el distinguido compañero señor Felipe Díaz, Corresponsal del DIARIO.

Coronas: A Tuto, sus padres y hermanas; a mi inolvidable Vázquez, su Zenaida; a Tuto, su padrino; a Tuto, José Luis y familia; a Vázquez, J. M. Ruiz y familia; a Tuto, La Coloma; a Tuto, de Pedrito; a Vázquez, sus amigos Benítez y Méndez; a Tuto, Mongo y Carlos; al Segundo Teniente Aviador J. M. Vázquez, Jefes y Oficiales del Cuartel Ravena; al Teniente Vázquez, Jefe y Oficiales del Cuerpo de Aviación; al Teniente J. M. Vázquez, Club de Alistados del Cuerpo de Aviación; a Tuto, Jardín Pinareño.

Cojines: A Tuto, familia Gigato; a Tuto, Honorio Díaz y familia; a Tuto, Aurorita y Joaquinito; una cruz, a Tuto, sus compañeros del Basket; un valioso aeroplano, al compañero fiel, los estudiantes.

Llegue a todos los familiares del desventurado Tuto la expresión sincera de mi sentida condolencia, muy especialmente a sus afligidos padres y hermanas para quienes pido al Señor la resignación necesaria a su gran dolor.

NUEVO MAGISTRADO

El reputado galeno doctor Pedro González Batle, ha trasladado su domicilio y gabinete para una linda casa en Maceo número 8, frente al Parque Independencia.

Ya lo saben sus numerosos amigos y clientes.

ENFERMA

En el Sanatorio de las Damas Católicas, en la Habana, se encuentra enferma la distinguida dama Alicia Carrera de Jiménez.

Que recupere cuanto antes la salud tan distinguida enferma.

Son mis deseos.

BENJAMIN ORBON

Juntamente con dos profesores y su hijo Armando, llegó a esta ciudad el afamado pianista y compositor señor Benjamín Orbón, Director del Conservatorio de su nombre.

Vinieron a presenciar los exámenes de varias Academias incorporadas a su Conservatorio.

NUEVO MAGISTRADO

El día primero del actual tomó posesión del cargo de Magistrado de esta Audiencia el doctor Juan Manuel Navarrete de Paula.

Dicho Magistrado con su esposa e hijita, ha instalado su domicilio en Maceo núm. 26.

Lo felicitamos deseándole mucho acierto en su cargo.

CLUB PINAREÑO

El día trece celebrará esta sociedad un gran baile social, de pensión.

Estará amenizado por la orquesta de los hermanos Palau.

Que dicho baile culmine en un grandioso éxito.

Son nuestros deseos.

PROXIMA BODA

Muy en breve se celebrará en esta ciudad la boda de la gentil señorita Marina Hevia y el caballeroso joven José Pérez Alemán.

Felicidades.

CAMBIO DE CASA

Para la casa número 154 de la calle de Martí, ha trasladado su residencia el distinguido matrimonio Novo-San Juan.

Lo que comunico a sus numerosas amistades.

RESTABLECIDA

Lo está ya completamente la bellísima señorita Nelia Pic, ade la operación de apendicitis a que fué sometida en días pasados.

Nos alegramos.

ENFERMA

Continúa enferma la lindísima señorita María Luisa Pereira, culta profesora de Instrucción Pública.

Por su restablecimiento. Van aquí mis votos.

EL DR. CHAPPOTEN

Cambió de domicilio.

En una linda casa, en Máximo Gómez número 52, ha instalado su residencia el distinguido médico Dr. Moisés Chappoten y su joven y bella esposa María Isabel Fuentes.

Felicidades.

ORBE
SALE
LOS
JUEVES

LA COLONIA ESPAÑOLA DE LOS PALACIOS, ELIGIO LA DIRECTIVA PARA EL CORRIENTE AÑO 1932

El Sr. Mariano Méndez fué electo Presidente. Entusiasmo entre los nuevos miembros. Un próximo baile de carácter benéfico. Boda de amor. Onomásticos. Enfermos. Partida

Grandioso baile.

Así puede calificarse el baile que se celebrará el día 6 de marzo en los espléndidos salones del Trust a beneficio de la Colonia Española de Los Palacios.

Amenizará este baile la gran orquesta de Corman, con su cantante Luis Valdés. Mucha es la animación en los pueblos vecinos, por lo que le auguramos un gran éxito.

LA COLONIA ESPAÑOLA ELIGE NUEVA DIRECTIVA

Al comenzar el nuevo año 1932 la Colonia Española ha renovado la directiva.

Nada más aceptable por todos que el nombramiento de los componentes de la misma; pues formada por personas tan entusiastas es de esperarse que desempeñarán su cometido de manera que éste nuevo año representará un progreso para nuestra sociedad.

Han sido elegidos: Presidente, Sr. Mariano Méndez; Vice Presidente Sr. Juan González; Secretario, Sr. Manuel Verde; Vice Secretario, Sr. Angel Alonso; Tesorero, Sr. Evaristo Diéguez; Vice Tesorero, señor Crescencio Aguado; y Vocales, los señores Manuel Selgas, Emilio Gómez, Dr. Armando Valverde, José del Río, Marcelino Díaz, Pablo Más, Dr. Lúculo Díaz, Julio G. González, Alfredo Rodríguez, Modesto Aguado, Francisco Díaz y José Fontela, y para Suplentes, los señores Hilario Gómez, Wenceslao F. Alvarez, Jose Soto. Dr. Emilio Puentes, Severiano Soberón e Higinio Hevia.

Que en el desempeño de sus merecidos cargos obtengan señalados y brillantes triunfos, son los más vehementes deseos de la cronista.

HOGAR FELIZ

La cigüeña ha bajado por primera vez al hogar de los jóvenes esposos Carmelina Sosa de Pérez y Raúl Pérez, los que encantados besan un monísimo baby fruto de sus venturosos amores.

Muchas dichas al pequeño palaceño y a sus papás mi felicitación.

BODA DE AMOR

Ante el Juez Municipal de este pueblo, Dr. Enrique Lamar, unieron sus destinos la simpática y gentil señorita Ramona Acosta y el distinguido caballero Sr. Felipe Soler.

Que la felicidad sea su eterna compañera.

ONOMASTICOS

Días pasados celebró su santo mi simpática y estimada amiguita Ada Cabrera.

Por medio de estas líneas hago llegar hasta ella mi más sincera felicitación.

El 6 de Febrero también estuvo de días la interesante señorita Josefa Cruz. Que el cielo le depare toda clase de venturas.

DE VIAJE

Antonia Murguía.

Esta simpática damita se encuentra de temporada desde hace varios días en una finca cercana al pueblo de Consolación del Sur.

Mucho se hace notar su ausencia entre nosotros.

Que su estancia en esa le sea muy grata y que al regresar lo haga muy contenta y llena de satisfacciones.

REGRESO

Después de pasar varios meses en su querida patria, España, se encuentra de nuevo entre nosotros nuestro estimado amigo César Odriozola. Llegue hasta él mi afectuoso saludo.

ENFERMOS

En la quinta «Covadonga» donde hace varios días permanece, se encuentra muy mejorado el distinguido señor Miguel Abay.

Que pronto podamos verlo entre nosotros completamente restablecido.

PARTIDA

Ha partido hacia la capital en busca de su salud, quebrantada desde hace algún tiempo, la distinguida señora Rosalía Martínez de Fernández.

Hago votos porque pronto pueda consignar su mejoría.

María Dolores Tejera,
Cronista Social.

Los Dueños y los Colonos del Santa Teresa, de Acuerdo

En una reunión, llegaron al acuerdo de comenzar la zafra el próximo día 15 del actual

Muy important fué la reunión llevada a efecto el día 5 del presente en el batey del Central «Santa Teresa». Allí se encontraban presentes unos trescientos colonos, así como los señoses Gómez Vila, los cuales desde la Habana se trasladaron al referido Central, propiedad de los mismos, para tratar con los Colonos dela forma y desenvolvimiento que debería dársele a la zafra actual.

Muy animada y dentro del mayor orden y respeto se desarrolló dicha reunión, la cual dió principio a las tres de la tarde bajo una de las naves del citado central preparada con tal fin. Presidían la reunión los señores Alfonso Gómez, don Pepe Gómez y el culto y dignísimo Administrador de tan importante finca azucarera señor Angel Machado.

El señor Machado fué el primero en hacer uso de la palabra, saludando a los colonos, haciéndoles conocer cuán satisfecho se sentía al contemplar el entusiasmo y animación con que los Colonos del Central Santa Teresa acudían a este lugar para cambiar impresiones y para reunirse con los señores Gómez Vila y acordar en definitiva la forma de molienda que tan necesaria se hace.

Seguidamente don Pepe Gómez, quien con frases muy delicadas y correctas al igual que el señor Machado expuso a los colonos la forma en que ellos entendían se debería obrar en esta zafra, sin que ni ellos ni los colonos fuesen perjudicados, ya que no pretenden ni por un solo instante perjudicar al colono ni apropiarse de lo que no les corresponde. Fueron muy elocuentes las frases del señor don Pepe Gómez.

Más tarde se retiran del citado local los señores que presidían, para que los colonos pudiesen reunirse y cambiar impresiones unos con los otros, a ver si era aceptable o debería ser rechazada la oferta de los primeros. Fueron divididos en dos grupos, uno de los denominados «Colonos libres», y los otros «Colonos del Central», y después de un minucioso cambio de impresiones y un delicado estudio, se acuerda que de ambas partes fuese una comisión a entrevistarse nuevamente con los señores Gómez y Machado, y hacerles conocer cuáles eran sus aspiraciones, o sea las pretensiones de unos y otros colonos.

A los colonos «Libres» les representaba el señor Pepe Suárez, Guarino Landa, Zacarías Martel, Francisco Infiesta, y el señor J. Cuervo, Corresponsal del DIARIO DE LA MARINA en Mata y colono de dicha finca, el cual estaba comisionado para exponer ante los señores Gómez y Machado las aspiraciones de los «Colonos Libres».

Esta entrevista se extendió un tanto debido a los muchos puntos a discutir, llegándose después de un fuerte debate de una y otra parte a un arreglo o convenio satisfactorio, ya que entre unos y otros, así como los buenos deseos de los señores Gómez Vila, en atender a los colonos y buscar la mejor manera de armonizar intereses. Se vencieron todas las dificultades, y se acordó la molienda para el día 15 del presente.

Grande fué la satisfacción de los señores Gómez y Machado al ver resuelto satisfactoriamente tan delicado problema, pero también lo fué para los cientos de colonos que allí nos encontrábamos reunido s, así como para los trabajadores del Central y personal de oficina. Felicitándonos todos por el éxito alcanzado y el DIARIO DE LA MARINA por medio de su Corresponsal, desea prosperidad para hacendados y colonos del Central «Santa Teresa».

CUERVO

100
Años de Existencia
100
GARANTIZAN LA DIFUSION COMPLETA DE SU ANUNCIO
Diario de la Marina
PRADO 103 Tl A3333 A2425

EN RECESO LA A. DE VECINOS DE CALIMETE

Se tomó ese acuerdo dado el estado de penuria existente. Esposos de paseo. La zafra

La Asociación de Padres Vecinos y Maestros de Calimete, debido al estado de penuria latente, ha tomado el acuerdo de mantenerse en receso, hasta que desaparezca la causa por la cual ha tomado esa determinación, no obstante su colaboración y su interés por todo cuanto se relacione con las necesidades de las Escuelas Públicas, o que se ha puesto de manifiesto con motivo del nuevo donativo realizado según la adjunta comunicación:

«Sr. Presidente de la Asociación de Padres, Vecinos y Maestros de Calimete. Sr: Los que suscribimos en representación de todos los alumnos de las Escuelas a Ud., respetuosamente exponemos:

Que estamos careciendo del material consumible necesario para la labor escolar y que como el Departamento no puede, por el momento, atender a esta necesidad debido a la crisis económica por que atraviesa el País, rogamos a esa Asociación por medio de su digno Presidente, disponga de una parte de los fondos con que cuenta, para comprar material que tanto necesitamos y del cual tenemos sumo gusto en facilitarle la adjunta nota.

2 pomos de tinta. 4 cajas de tiza. 4 cajas de puntos de pluma, 6 docenas de lápices 150 blocks de papel liso. 60 block papel rayado. 10 libretas papel liso para mapas 2 cajitas de tiza de colores. 10 cartones dobles para trabajo manual. 6 pliegos de papel madera para trabajo manual».

ACUSE DE RECIBO

Acuso recibo de la comunicación de la Superintendencia Provincial, transfiriendo escrito del señor Superintendente General de Escuelas doctor Ramiro Guerra, encomiando la hermosa obra realizada por la Asociación de esta localidad, donando durante el primer período del actual curso escolar 400 puntos de pluma y 1 litro de tinta, para el uso de los mismos. Agradecemos en nombre de la Asociación la felicitación recibida que nos alienta y estimula, para continuar nuestra campaña progresista en obsequio de las Escuelas Públicas.

DE PASEO

Se encuentran en esta localidad los esposos La Rosa—Faz, en viaje de placer y reposo, habiendo recorrido Cárdenas, Aguica, Calimete y finalmente La Habana en el Country, por tener necesidad el Senador matancero de asistir a las sesiones de la próxima semana en las cuales se tratarán asuntos políticos relacionados con el desenvolvimiento de los últimos acontecimientos sucedidos en la capital.

LA ZAFRA

Han iniciado la zafra los centrales Mercedes, Perseverancia, y Por Fuerza, los cuales facilitarán trabajo a los obreros ávidos de ganar el sustento que en meses anteriores fué difícil de obtener, debido a la incertidumbre y malestar que existía teniendo en cuenta las noticias alarmantes que en relación con la restricción se propalaron, actualmente mantiénese la esperaza de que durante cuatro meses la presente actividad en todas las fincas azucareras del término.

Dr. GARCIA.

SIMPATICA FIESTA EN HOMENAJE A MARTI CELEBRADA EN MAJAGUA

Tuvo lugar en los salones de la sociedad «Unión Latina». La concurrencia. Bienvenidas. El Sr Luis M. de Armas

José Martí, el apóstol inmortal y fecundo, que plasmó el milagro de nuestras libertades patrias, constituyó el motivo brillantísimo de la hermosa fiesta bailable que en la noche del día 28 del pasado se llevara a efecto en los albos y elegantes salones de la sociedad «Union Latina» de Majagua, culta y novel institución que ha iniciado sus actividades sociales con lisonjero y definitivo acierto, en la mutua y fraternal participación de los elementos cubanos y españoles de esta localidad que le dieron vida entusiasta y magnífica.

Agradabilísima fiesta, en plenitud de luz, emoción y colorido, que resultó verdaderamente un éxito para sus entusiastas organizadores.

Entre aquel bullicio de mujeres encantadoras, solo se notaba un ambiente de supremas felicidades y gentiles y reparadoras alegrías; sus sonrisas llenas de promesas se perdían rumorosas y acariciantes en aquel jardín de ensueño, donde estaban reunidas las mas lindas flores de nuestro pensil majaguense.

He aquí lectores la selectísima concurrencia.

Damas, un grupo distinguido y respetable. Las señoras Nievecitas Martínez de López, Sra. de Junquera, Gross de Varela, Yanes de Piñeiro, Alonso de García, González de Mursuli y Betancourt de Casanova.

Señoritas un lindo ramillete.

En primer lugar la sugestiva trigueña Emma de la Torre, de dulce y a veces inquietante mirar.

Nena Fernández, interesante y gentil amiguita, toda sutileza y distinción.

Las simpáticas hermanas Polita y Nenita Rodríguez.

Celita Junquera, gala y orgullo de nuestra sociedad y su primorosa hermanita Dulcita.

Otilita Rojas, Teresa García, España Rodríguez, Teresita de Armas, de innumerables simpatías.

Mary y Zoila Mursuli, sugestivas y graciosas hermanitas.

Emilita García, Marina González, Blanca Sánchez, muy estimadas amiguitas.

Rica Moya, interesante chiquilla, María Arbelo, primorosa y linda.

Hermnaas Mary y Hortensia Beltrán, Luz Marina López, Clara García, Ana Vetón Consuelo Valdés y Aurora García afabilísimas y apreciadas damitas.

Una trigueña, seductora la elegante figurita Mary Chumilla.

Otra trigueña, no menos seductora y sugestiva, Carlota Varela, de finísima atracción y delicada cultura.

Agradable sarao del que llevamos muy gratos y dulces recuerdos.

BIENBENIDA

Regresan al seno de nuestra sociedad donde gozan de general estimación, los distinguidos amiguitos Angelita y Nenio Leal.

Han pasado una larga temporadita en las Villas, de las que traen muy amables añoranzas.

Mis saludos.

PROXIMO BAILE

Anunciado para el día 20 de febrero un suntuoso baile en la prestigiosa sociedad «Union Latina», fiesta que se espera culminará en un gran éxito dado el enorme entusiasmo reinante en nuestra juventud bailadora.

Con este motivo se ha contratado para amenizar tan hermoso festival el conocido Jazz-band de Camajuaní, que ha sabido conquistarse los aplausos del público.

Se espera un fausto acontecimiento social.

LUIS M. DE ARMAS

Luis M. de Armas atildado y sutilísimo cronista en cuya péñola reside el secreto torturador de tan ricas y bellas imágenes, galante y afortunado autor de hermosísimos y tiernos madrigales exóticos, ex-Director del importante semanario «Bohemios», de gratísimos recuerdos en las actividades periodísticas y literarias provincianas, regresa al seno de esta sociedad, donde tanto se le admira y se le quiere, después de unas largas y reparadoras vacaciones agrestes.

Y ya entre nosotros el dilecto y culto camarada, volverá a deleitarnos con la fina agudeza y el primoroso sortilegio de sus bellas producciones cólicas tan llenas de admirables matices.

Mi salutación de bienvenida al distinguido camarada y amigo.

CEELECE.

M.E.C.D. 2016

SE OFRECEN

SE DESEA COLOCAR una joven española, de criada de mano; tiene buenas referencias. Telf. M-5154. O1 5333 9-11 Feb.

SE OFRECEN DOS JOVENES españolas, buenas criadas de mano, o para manejadoras o cuartos; una sabe coser, y las dos tienen referencias de buenas casas. Telf. A-4792, tintorería. O1 5312 9-11 Feb.

SE DESEA COLOCAR muchacha española, en casa seria, para criada o cocinar; también sabe de modista, Celia. Telf. F-6446. Informan en la misma. O1 5314 9-11 Feb.

DESEA colocarse joven española para criada mano o cuartos, sabe servir a la rusa, no le importa ir a las afueras, no me importa manejar un niño solo, tiene buenas referencias. Teléfono F-1408. O1 5255 8 feb 10

SE DESEA colocar una joven española de criada de mano o manejadora, no le importa salir al campo, tiene buenas referencias de las casas donde ha trabajado. Telf. F-5884. O1 5267 8 feb 10

SE OFRECE un buen criado de mano, de mediana edad y con muy buenas referencias, ha trabajado con familias conocidas y no tiene pretensiones. Telf. F-1713. O1 5067 7 feb 10

SE OFRECE criado español, experto en el servicio fino de comedor, ha trabajado en buenas casas de donde tiene referencias muy buenas, no le importa ir a los repartos. A-3343. O1 5270 8 feb 10

SE DESEA COLOCAR una joven española, para criada de mano, cuartos o comedor para todos los quehaceres de corta familia; tiene inmejorables referencias de 6 años. Generosa. Telf. A-3070. O1 5187 8-10 Feb.

SE DESEA COLOCAR una muchacha española, para criada de mano o manejadora, está práctica en su obligación; duerme en la colocación. Informan: U-5362. O1 5188 8-11 Feb.

DESEA colocarse una muchacha española para criada de mano o manejadora, entiende un poco de cocina, no le importa ir al campo, tiene buenas referencias. Telf. F-1408. O1 5264 8 feb 10

DESEA colocarse una joven española para cuartos o comedor, en casa de buenas familias, tiene muy buenas recomendaciones. Teléfono F-4351. O1 5252 8 feb 10

SE OFRECE joven española para criada de mano, con mucha práctica y buenas referencias. Informan, teléfono M-9045. O1 5249 8 feb 11

JOVEN española desea colocarse para cuartos y coser, es seria, lleva tiempo en el país, no le importa ir al campo, lava y plancha ropa fina. Teléfono U-8239. O1 5259 8 feb 10

DESEA colocarse joven española de criada de mano o manejadora, tiene buenos informes de las casas donde ha trabajado, desea casa de moralidad, sin pretensiones, sabe trabajar bien. X-2231. O1 5254 8 feb 10

SE DESEA COLOCAR una joven española, para criada de mano o para cuartos, es trabajadora, sabe zurcir y servir bien la mesa, va a los repartos; tiene buenas referencias. Informan: Telf. FO-7727 O1 5197 8-10 Feb.

SE DESEA COLOCAR una joven española, para criada de mano, cuartos o manejadora; tiene referencias. Llame: F-5009. O1 5201 8-10 Feb.

UNA JOVEN ESPAÑOLA, formal y trabajadora, se desea colocar para todos los quehaceres de corta familia; tiene quien la represente. Duerme en la colocación. Telf. F-1899. O1 5209 8-10 Feb.

SE DESEA COLOCAR una muchacha para criada de mano, con referencias. Llame: F-4427. O1 5210 8-10 Feb.

SE DESEA COLOCAR una joven española, de criada de mano o cocinera; tiene referencias. Llame: Telf. X-1634. O1 5212 8-10 Feb.

DESEA colocarse una señora española de mediana edad para criada de mano o manejadora, entiende algo de cocina, también va al campo, tiene quien la recomiende. Informan, teléfono M-5391. O1 AA 8 feb 10

SE DESEA COLOCAR joven española, solicita casa de moralidad, para criada de cuartos, sabe coser y cortar. Informan en la misma. Telf. A-9204 O1 5141 8-10 Feb.

CRIADO FINO, mediana edad, práctico en servicio del comedor, ayuda de cámara, buenas referencias; sin pretensiones, desea colocarse. Informan: Telf. F-6068. O1 5200 8-11 Feb.

DESEA COLOCARSE un criado español, acostumbrado a servicio fino, teniendo buenas referencias de casas que ha prestado sus servicios. Dirección: Telf. A-3343. O1 5160 8-12 Feb.

JOVEN ESPAÑOLA: Inmejorables referencias, se coloca para cuartos, comedor o manejadora, le gustan los niños; entiende de costura, lava y plancha ropa fina y cumplidora en su trabajo. M-5343. O1 5154 8-10 Feb.

SE OFRECE CRIADO de mano español, prático en todo servicio fino; también entiende de jardín, es formal y sabe trabajar; tiene referencias de buenas casas. Telf. M-4096. O1 5219 8-10 Feb.

DESEAN COLOCARSE dos jóvenes, con referencias, de criadas de mano o cocinar, corta familia; otra por horas o cuidar enfermos, salen al campo; también duermen en la colocación Telf. U-5658. O1 5140 8-10 Feb.

SE DESEAN COLOCAR dos hermanas, lo mismo juntas que separadas, para criadas de mano; una entiende de costura, y otra de cocina; se prefiere casa de moralidad. Llamen: Telf. FO-7373. O1 5146 8-11 Feb.

SE OFRECE JOVEN española, para criada de cuartos o de mano, es formal y sabe trabajar; tiene referencias de buenas casas. Telf. M-4096. O1 5130 8-10 Feb.

DESEAN COLOCARSE, una joven y una niña de 14 años, ambas de color, de criadas de mano o manejadora, y no tienen inconveniente en ayudar en la cocina. Telf. A-6682. O1 5180 8-11 Feb.

DESEA colocarse joven española para criada de mano, no le importa cocinar para corta familia. Telf. A-4537. O1 5107 7 feb 10

SE DESEA colocar una joven para criada de mano o manejadora, entiende algo de cocina. Informan en el teléfono M-3553. O1 5106 7 feb 10

SE OFRECE un magnífico criado de mano, español, con buenas referencias de casas distinguidas de la Habana, es fino y trabajador y sin pretensiones. Telf. F-5822. O1 5025 7 feb 10

DESEA colocarse una muchacha española para cuartos, cose y corta y borda a máquina. Telf. U-2280. Soledad 36 G. O1 5093 7 feb 10

SE DESEA colocar una joven española, acostumbrada a trabajar, es formal, tiene referencias en las casas donde ha trabajado. M-5678. O1 5088 7 feb 10

ESPAÑOLA desea colocarse para criada de mano, comedor o cuartos, sabe coser y bordar a máquina, tiene buenas referencias. Telf. F-2957. O1 5021 7 feb 10

SE OFRECE joven español de criado de mano, acostumbrado a servicio fino, plancha ropa de caballero, hace toda clase de cocktails. Inmejorables referencias. Informan, F-1849. O1 5001 7 feb 10

SE DESEA colocar una joven española para cuartos o comedor, sabe servir a la rusa, tiene referencias. Teléfono M-8444. O1 5084 7 feb 10

SE OFRECEN

MUCHACHA PENINSULAR, para limpiar y cocinar, la recomienda casa donde está colocada. Telf. F-4932. O1 5136 8-10 Feb.

SE DESEA colocar un joven de criado de mano o de portero, es honrado y trabajador, Telf. M-1982. Pregunte por José. O1 5003 7 feb 11

SE DESEA colocar una muchacha española de criada de comedor o cuartos o manejadora o por horas, sabe coser un poco, sabe cumplir con su obligación, tiene referencias. Teléfono F-6332. O1 5065 7 feb 10

SE DESEAN COLOCAR dos jóvenes españolas, una para cuartos o comedor; otra para toda la limpieza o manejadora; tienen buenas referencias Telf. A-3637. O1 4782 5-10 Feb.

O-2 Cocineras y Cocineros

SE DESEA COLOCAR una joven española, de cocinera y entiende de repostería, criada de mano o manejadora; inmejorables referencias de trabajadora, no le importa dormir fuera. Llame: A-3444. O2 5275 9-12 Feb.

SE DESEA COLOCAR una señora de color, para cocinar, es buena cocinera. Telf. M-4290. O2 5334 9-11 Feb.

SE DESEA COLOCAR una señora española, de cocinera, sabe cocinar a la criolla y a la española, sabe de repostería. Jesús María 14. Telf. M-4132. O2 5280 9-12 Feb.

SE DESEA COLOCAR una señora, para cocinar o criada de mano, lavandera, o limpiar por horas. Informan: F-6280. O2 5290 9-12 Feb.

SE DESEA COLOCAR una joven española, para cocinar y limpiar; tiene referencias. Cumple con su obligación, Telf. M-5105, Virtudes número 18. O2 5297 9-11 Feb.

SE DESEA COLOCAR una cocinera, no le importa si hay limpieza; no duerme en la casa. Informan: M-4359 O2 5306 9-11 Feb.

SE OFRECE UN GRAN cocinero y repostero, chino, desea colocarse casa particular, cocina criolla y española, sabe hacer toda clase de comida; con buenas referencias. Informa: Manolo. Telf. I-7229. O2 5309 9-11 Feb.

SE DESEA colocar una señora española joven, para cocinar y limpiar, tiene recomendaciones de las casas que ha trabajado y dormir fuera. Informan, Rayo 29. Telf. M-2563. O2 5066 7 feb 10

COCINERO ESPAÑOL desea colocarse; tiene referencias de las casas que trabajó. Telf. A-2348. O2 5218 8-10 Feb.

DESEA colocarse una muchacha para cocinar y limpiar, tiene buenas referencias. Informan, U-6609. O2 5240 8 feb 10

SE DESEA colocar una española para cocinar y ayudar a la limpieza, si es corta familia; sabe cumplir con su obligación, tiene buenas referencias, teléfono F-6071. O2 5239 8 feb 11

SE DESEA colocar una española para cocinar y limpiar corta familia, tiene referencias. Telf. M-5895. O2 5268 8 feb 10

SE DESEA COLOCAR una cocinera, repostera, de color, inglesa, cocina a la criolla, francesa y americana; tiene buenas recomendaciones. Informan: FO-2666. O2 5177 8-10 Feb.

SE OFRECE JOVEN española para cocinar y limpiar; tiene muy buenas referencias, no le importa lavar alguna ropita. FO-2683. O2 5179 8-11 Feb.

SE DESEA COLOCAR una señora de 30 años, para cocinar y limpiar, cocina bien y entiende de repostería, prefiere buenas casas; tiene muy buenas recomendaciones de casas conocidas. Llame: M-7553. O2 5207 8-10 Feb.

SE DESEA COLOCAR una joven vizcaina, para cocinar, ha trabajado en las mejores casas de La Habana; tiene inmejorables referencias no menos de 40 pesos con ayudantes. Informan: Reina 55. M-9758. O2 5213 8-12 Feb.

SE DESEA COLOCAR una española, para cocinar y limpiar, si es poca familia; o un solo trabajo; tiene referencias. Informan: Baños y 23. Telf F-6021. O2 5164 8-10 Feb.

COCINERA ESPAÑOLA se desea colocar, sabe cocinar muy bien; tiene quien la recomiende, es formal y muy limpia. Sabe coser y cortar. Telf. X-1074. O2 5158 8-10 Feb.

SE DESEA COLOCAR una peninsular para cocinar y limpiar; duerme en la colocación, y tiene muy buenas referencias. Informes: Telf. M-5565. O2 5131 8-11 Feb.

DOS MUCHACHAS españolas, jóvenes, desean colocarse para cocinar y limpiar; entienden de repostería; tienen referencias. Informan: M-6716. O2 5125 8-11 Feb.

SE DESEA colocar española de mediana edad para cocinar y limpiar o cocinar solo, es muy limpia y trabajadora, tiene referencias de las casas donde trabajó. Telf. M-7396. O2 5250 8 feb 11

SE OFRECE una buena cocinera y repostera, cocina a la española y a la criolla, tiene las mejores referencias, teléfono M-6565. O2 5248 8 feb 10

JOVEN CHINO, cocinero, repostero, con buenas referencias, sabe cocinar bien y cumplir su obligación, desea colocarse en casa particular, no importa ir al campo. Informan: San Rafael número 65, bajos. Telf. M-5014, Antonio Lí. O2 5198 8-11 Feb.

COCINERO, EXPERTO repostero y pastelero, persona limpia, joven, hombre solo, cocina americana, francesa y criolla; conozco inglés, para trabajar. Inmejorables referencias de la familia que he prestado mis servicios. Telf. M-2332, San Miguel 7. O2 5162 8-10 Feb.

COCINERO SE OFRECE para casa particular, con buenas referencias, cocina en general y hago dulces. Telf. M-3280, bodega «La Mariposa». O2 5166 8-12 Feb.

SE DESEA COLOCAR una señora española, de mediana edad, para cocinar a matrimonio sólo o corta familia; duerme en su casa ,o lo mismo en la colocación, Informan: Telf. A-6716 O2 5147 8-10 Feb.

DESEA COLOCARSE una señora española, de mediana edad, para cocinar y para criada de mano. Telf. I-7724, con buenas recomendaciones. O2 5150 8-10 Feb.

UN JOVEN CHINO, cocinero y repostero, desea colocarse en casa particular, sabe cocinar a la criolla, española y francesa, cumplir con su obligación; tiene buenas referencas. Telf. U-6983. O2 5169 8-11 Feb.

SE DESEA COLOCAR una española, de cocinera, o para corta familia, para todo. Sabe hacer dulces. Telf. F-2605. O2 5196 8-10 Feb.

ESPAÑOLA DE MEDIANA edad, y otra más joven, se ofrecen para cocinar y limpiar; tienen buenas referencias y duermen en la colocación. A-8066. O2 5175 8-10 Feb.

SE DESEA COLOCAR cocinero experto y repostero, chino, cocina muy variada, especialidad en americana, española y criolla, para casa de familias; va al campo, con buenas referencias. Informan: M-4579. O2 5139 8-10 Feb.

JOVEN CHINO, maestro cocinero, repostero, desea colocarse en casa particular, cocina criolla, española y americana, muy práctico; tiene buenas referencias. Informan: Telf. A-4324, tintorería, Manrique 103. O2 5161 8-10 Feb.

DOS MUCHACHAS inglesas desean colocarse de cocinera o manejadoras, o criada de mano; tienen referencias. Telf. FO-2679. O2 5157 8-12 Feb.

SE OFRECEN

BUEN cocinero y repostero asiático, desea colocarse casa particular, cocina bien a la criolla, española, francesa y americana, tiene buenas recomendaciones. Informan, teléfono M-5010. Preguntar por José Wong. O2 5054 7 feb 10

DESEA colocarse señora española para cocinar solo, no duerme en la casa, y una joven de sirvienta, ambas acostumbradas a trabajar, tienen referencias. Telf. I-7269. O2 5061 7 feb 10

DESEA colocarse una española de cocinera, hace alguna limpieza, no le importa que sea fuera de la Habana. F-6189. O2 5049 7 feb 10

SE OFRECE un cocinero asiático, lleva tiempo en el país, cocina bien a la criolla y española, también repostero, muy limpio, para casa particular o comercio. También va al campo, con buenas referencias, teléfono M-9717. Pregunte por Joaquín Ayín. O2 5050 7 feb 10

SE OFRECE una buena cocinera, sabe su obligación y es formal, también se coloca un criado práctico en el servicio. Telf. I-7628. O2 5004 7 feb 10

UNA BUENA COCINERA del campo, desea colocarse, sabe hacer dulces, y una criadas, juntas o separadas, modestas pretensiones; tienen buenas recomendaciones. Son serias y trabajadoras. M-3272. O2 4885 6-10 Feb.

UNA JOVEN DE COLOR, buena cocinera, desea colocarse; también para criada por horas. Informes: Telf. F-6239. O2 4772 5-10 Feb.

O-3 Manejadoras

DESEA colocarse una joven española de manejadora o criada de cuartos, entiende de costura, tiene referencias, Piñera y Santa Catalina, Cerro. O3 5269 8 feb 16

O-6 Chóferes

DESEA COLOCARSE chofer español, experto en toda clase de máquinas y mecánica, sin pretensiones, y con referencias de casas conocidas. Telf. A-4792. O6 5311 9-11 Feb.

CHOFER MECANICO, desea casa formal, para trabajar. Razón: Telf. F-6182 FO-2726. O6 5281 9-13 Feb.

SE OFRECE CHOFER mecánico español, muy experto en toda la reparación del automóvil; doy toda clase de garantías. F-3801. O6 5341 9-12 Feb.

CHOFER mecánico, español, solicita colocación, magníficas referencias de las casas que ha trabajado, de mediana edad, duerme en la colocación si es necesario, sueldo de situación. Informan Pedro, F-5030. O6 5257 8 feb 11

DESEA colocarse un chófer en casa particular o comercio, con varios años de experiencia, tiene buenas referencias. F-6275. O6 5260 8 feb 10

SE DESEA colocar un joven español de chófer o de jardinero, tiene buenas referencias, para más informes, llame al teléfono F-1631. Pregunte por Merino. O6 5241 8 feb 10

CHOFER con 14 años de práctica recomendado por familias donde trabajó varios años, se desea colocar en casa particular o de comercio. Telf. FO-2767. O6 5138 8-10 Feb.

DESEA COLOCARSE un chófer español, tiene referencias y sin pretensiones. Telf. A-2348. O6 5217 8-10 Feb.

CHOFER ESPAÑOL desea colocarse en casa particular, 12 años de práctica, maneja toda clase de máquinas; inmejorables referencias de la última casa, por espacio de dos años; sabe su obligación, y no tiene grandes pretensiones. M-5417. O6 5142 8-10 Feb.

PARA CHOFER SE OFRECE joven de color. También trabaja camiones. Especialidad máquina particular. Sueldo de situación. Telfs. A-4623 y FO-1661. O6 4795 5-10 Feb.

CHOFER de mediana edad desea colocarse en casa particular o comedor, maneja cualquier clase de máquina y es cumplidor, tiene quien lo recomiende. Llame a Telfs. F-4747 y F-5820. O6 5059 7 feb 10

O-7 Costureras - Modistas

ESPAÑOLA SERIA, se coloca en casa de moralidad, para coser, lavar y repasar bien; no le importa ayudar a la limpieza. Telf. M-5056. O7 5287 8-10 Feb.

O-10 Oficinistas

SOLICITO EMPLEO para Oficina, como telefonista, copias, etc. Me hago cargo de clases de taquigrafía y mecanografía. A-5650. O10 5330 9-12 Feb.

ME OFREZCO PARA llevar libros y correspondencia, español e inglés, prefiriendo por horas. Apartado 1935. Telf. A-2394. Preguntar por Emilio. O10 5155 8-13 Feb.

TENEDOR DE LIBROS, Corresponsal español-inglés. Todo o medio día. Magníficas referencias. A-2114. A. García. Apartado 685. O10 4586 2-18 Feb.

O-12 Ofertas - Varias

SE DESEA COLOCAR un español, de mediana edad, para cuidar enfermos, o un caballero que sea sólo, o para limpieza de oficina o consultorio médico; tiene certificado de la Casa de Salud. M-1734. O12 5283 9-11 Feb.

UN ESPAÑOL DESEA casa inquilinato, para encargado, es buen operario albañil, entiende de mecánica, pintura y reparaciones en general; buenas garantías e informes insuperables. Telf. X-3075. O12 5148 8-11 Feb.

MAESTRO JABONERO

Se ofrece, experto en toda clase de jabones; no tiene inconveniente ir al campo, José F. Díaz, Martí 54, Guanabacoa. O12 5211 8-12 Feb.

SE COMPRAN

C-1 Casas

COMPRO CASA VEDADO, de Línea a 23; de 12 a 14,000 pesos. Sin corredores. Telf F-4328. C1 5219 8-11 Feb.

COMPRO CASA CHICA mampostería, moderna, en repartos buenos, pagando en pesetas españolas. Informan Suárez 3., de 8 y media a 9 y media, y de 12 a 1 y de 6 a 7. C1 4804 5-13 Feb.

COMPRO CASAS AL CONTADO!

NO MAS de $500.000

NO MENOS de $5.000

NADA EN REPARTOS— SOLO TRATO POR CORREO

MARIO M. RECHINGER Apartado 174. Habana

C1 6999 17 17

los económicos del diario los lee quien puede pagar.

Departamento de Clasificados: Entrada principal del edificio PRADO 103. Tel. A-3333

SE COMPRAN

COMPRO ESQUINA O CASA

Habana, de 15 a 18 mil pesos, pago con una esquinita y bodega libre deudas, y ocho mil pesos efectivo. San Rafael y Oquendo, café, Alvarez. C1 5099 7 feb 10

DESEO COMPRAR una casa grande en La Habana o Vedado, no importa que sea antigua. Pago de contado. Informan: G. del Monte, Habana 82. Telf. A-2474. C1 3839 29-13 Feb.

C-5 Muebles y Prendas

M-3500: COMPRO MUEBLES finos corrientes, pianos, pianolas, radios, máquinas escribir, coser, objetos arte, baúles, maletas, oro viejo, archivos, divisiones, mamparas, antigüedades, enseres establecimientos. Liquido casas completas. C5 5342 9-15 Feb.

M-3209: COMPRO MUEBLES, pianos, pianolas, radios, ortofónicas, baúles, máquinas «Singer», escribir, maletas, antigüedades, objetos Arte. Liquido casa completas. Pago más que nadie. Operación rápida. M-3209. C5 5186 8-14 Feb.

COMPRO Y VENDO

Muebles modernos de todas clases, máquinas de escribir y coser. Oro viejo. Prendas rotas, cambiamos por nuevas. Llame al M-7337. C5 5193 74 Feb.

COMPRAMOS, CAMBIAMOS

Muebles pianos, neveras, juegos mimbre, máquinas coser y escribir, lámparas y objetos de arte. Telf. U-2110, San Rafael 167, «La Universal». C5 4111 31-10 Feb.

COMPRAMOS oro viejo en prendas y otros objetos. Pagamos buenos precios. También cambiamos su valor por prendería de fantasía. Joyería, Muralla 82. C5 59051 31 feb 12

C-9 Utiles de Oficinas

PUPITRES LIBREROS

Compro y vendo burós, máquina escribir, sumar, calcular, mimeógrafos Cardex y muebles de Oficinas en general. Véalos: Villegas 6. Telf. A-8054. Losada. C9 5282 9-15 Feb.

SE VENDEN

V-1 Casas

EN PEÑA POBRE, próximo a Aguiar, vendo una casa de tres plantas, 264 metros. Buena renta, como ganga 10,000 pesos; otra, pequeña, en Picota, 1,600 pesos, próxima a Jesús María. Informan en Monte 13, Francisco Fernández. V1 5354 9-13 Feb.

EN LA CALLE SAN Joaquín, próximo a Cristina, vendo una casa y un garage, que tiene 400 metros, en 5,600 pesos. Buena renta y es ganga, Monte 13, de 1 a 3, Francisco Fernández. V1 5355 9-13 Feb.

CASITA MODERNA, una cuadra Infanta, la cambio por finca, Belascoaín. I-7204. V1 5300 9-12 Feb.

PROPIETARIOS: VENDO varias residencias, también fabrico, reparo, amplío cualquier casa, grande o pequeña; 2,000 casa de tres cuartos, sala, comedor, gran baño, techos monolíticos, construcción lujosa. Pidan planos e informes a J. Fonollar. Telf. FO-2216, Correo, calle 12 número 6, altos, Vedado. V1 5296 9-15 Feb.

VENDO CASA bien construída, reúne todas las condiciones y para todos los gustos, lugar ideal, Avenida de La Tropical, Alturas de Almendares. Informan en la misma, su dueño señor Gómez, Constructor. V1 5123 8-16 Feb.

CALZADA JESUS DEL MONTE: Vendo buena casa, amplio frente y fondo, baño intercalado, gran sala, comedor, cinco cuartos. Dueño: Aguila 56, altos. De 10 a 4. V1 5145 8-11 Feb.

HARROROSA GANGA: En el Vedado, en la calle 17, entre 28 y 30, número 3. Vendo 340 metros de terreno, con tres habitaciones de mampostería y todos sus servicios correspondientes y luz. Bastante agua y un garage para dos máquinas y 4,000 ladrillos y cuatro metros de piedra y varias cosas más. Se da todo ésto en 2,000 pesos. Informan en la misma, su dueño. V1 5126 8-11 Feb.

SE VENDE UN HERMOSO chalet, de dos plantas, en 4,000 pesos, en la Loma del Mazo, calle José A. Saco número 18, entre San Patrocinio y O-Farrill, costó 20,000 pesos. Informa: Hilario Beci, Muralla número 71. Telf. A-3450. V1 5137 8-16 Feb.

CANARIOS Seiffers, legítimos, de Hamburgo, liquido mi famosa cría. Ortiz, Bruzón 11 entre Ayesterán y Almendares. De 11 a 2. V1 5112 7 mar 8

LINDA RESIDENCIA

En lo mejor del Reparto Almendares, una cuadra tranvías, ómnibus; tiene tres grandes cuartos, baño moderno intercalado, garage grande, patio con jardín. Solamente 1,600 pesos contado, resto pagar como convenga. Informan: Telf. FO-1167. No pierda esta gran oportunidad. V1 4603 3-10 Feb.

VENDO UNA ESQUINA, propia para bodega, 210 metros, renta 75 pesos. Precio ganga, 4,200 pesos, Teniente Rey y Habana, vidriera, antes del día 10. V1 4877 6-11 Feb.

V-2 Solares

VENDO 6,200 METROS de terreno, en La Bien Aparecida, Luyanó a 80 centavos metros, para una industria. Es ganga verdad, En Monte 13, Francisco Fernández. V2 5356 9-13 Feb.

SAN LAZARO, CASI esquina a Hospital, vendo dos parcelas de terreno, juntas o separadas, 9 frente; 42 fondo. Trato directo, Aguiar 17. Telf. A-8097. V2 5189 8-11 Feb.

VENDEMOS LOTES magníficos, 5,000 varas, 750 pesos; 10,000, 1,200 pesos; 20,000, 1800 pesos. Viajes 5 centavos, «Loma Tierra». Establézcanos industria. No pague alquiler, Carretera Cotorro, 20 centavos vara. Acueducto, luz. Aceptamos automóvil, brillantes. M-6355. V2 4890 6-13 Feb.

REPARTO KOHLY

En la parte más alta del Reparto, se venden tres solares de 11.79 varas, por 44.84, 2,400 pesos contado. Urbanización completa, cerca del tranvía. Telf. A-0383, de 8 a 11 a. m. y FO-1513, de 12 a 1 p. m. V2 4805 5-11 Feb.

SE VENDEN

TENGO PARCELA: 2,678 metros, en lo mejor del Reparto Country Club, parque para quinta. Permuto por finca o crédito hipotecario. Informes: M-1671, de 2 a 5 p. m. V2 5118 8-10 Feb.

SE VENDE BARATO: San Rafael y Lucena, a una cuadra de Belascoaín, lote de terreno de 500 metros. Informa: R. Aguilera. A-7252. V2 4828 5-12 Feb.

GANGA EN ALMENDARES, 12 x 30 Vs. a $2.00

Se vende parcela en la Avenida Segunda y calle 8, reparto Almendares. $300 de entrada, resto con facilidades de pago. Informa, señor Carrillo. Teléfono I-1092. V2 CT 2 feb 17

SOLARES EN GANGA ALTURAS ALMEDARES

Avenida América, 16 x14, a $6.00: Calzada Columbia, esquina, 16 x 30, a $6.00; Calle 12 y Calzada, 16 x 30, a $4.50; Avenida del Río, 17 x 47 a $4.00; otro de 12 x 23, a $6.00; La Sierra, frente Parque, 15 x 58, a $5.50; otro, de esquina, 24 x 35 a $4.50; Almendares, solar, frente línea, 15 x 58, a $1.80; otro, a $1.50. Informa: Quintana. FO-2188. V2 4104 31-31 Feb.

GANGA CALLE 17 VEDADO a $7.50 vara.

Se vende parcela de 12 vs. de frente, por 27 vs. de fondo, en la calle 17, entre las calles 22 y 24. Informan, Sr. Díaz, Telf. M-7058 y Srta. Samps, Teléfono F-2474. V2 C-18 1-16 Feb.

V-3 Fincas Rústicas

CAIMITO, GRAN FINCA

Tres caballerís buena casa de mampostería 1,500 naranjos; 800 cocos; 500 aguacates; 1,000 mangos filipinos y mulgoba; 40 mameyes; 400 limones espenales; 2,000 palmas, caimitos, zapotes ingertados en producción; vaquería, crías vacas, aperos de labranza, por $27,000.00 Gerardo Mauriz. Telf. FO-7815.

EN SAN ANTONIO

Dos caballerías, tierra primera, regadío toda la finca, tubería dos pulgadas, buena casa, gran arboleda. Paradero tren en la finca, 11,000 pesos. Solo de contado, 3,000 pesos, Gerardo Mauriz, FO-7815.

SANTIAGO DE LAS VEGAS

Carretera, dos caballerías, arboleda, casa de mampostería, buena tierra, 14,000 pesos; otra, Jaimanitas, dos caballerías, buena arboleda, 11,500 pesos; Arroyo Arenas, varias finquitas de recreo, con casas amuebladas, Gerado Mauriz. FO-7815. V3 5292 9-14 Feb.

SE VENDEN DOS FINCAS de dos y tres caballerías, frente Carretera, cerca de La Habana, muchas palmas, aguada y pozos. Informan: Teniente Rey número 65, vidriera. V3 4933 6-10 Feb.

GANGA.— FINCA PROVINCIA HABANA

Se vende la finca «La Esperanza», en Guara, de 25 caballerías.—Informan: Señor Díaz.—O-Reilly 40. 4o. piso.—Teléfono M-7058. V3 27 5-15 feb.

GANGA.—FINCA PROVINCIA HABANA

Se vende la finca Columbia o Palmito de Agua, cita en San Antonio de las Vegas, de 10 caballerías en el camino de San Antonio a Guara. Magníficas tierras, aguadas, pastos, etc. Informan: Señor Díaz. O-Reilly 40. 4o piso.—Teléfono M-7058. V3 28 5-15 feb

CALIXTO ALCALDE: Fincas rústicas, hipotecas, casas y solares. Telf M-3824, Banco Nova cotia, Departamento 303. V3 2676 20-19 Feb.

V-4 Establecimientos

GARAGE

Se vende con facilidades de pago. Bien situado. Nave moderna, con accesorios. Taller de vulcanización. Poco alquiler. Buen contrato. U-7632, 12 a 1; 6 a 7. V4 5313 9-19 Feb.

VENDO tintorería por no poder atenderla, buen punto, poco alquiler. U-6867. Hernández. V4 5266 8 feb 11

SE VENDE una barra, lo más céntrico de la Habana, precio de ocasión, de contado 3,000 pesos, no paga alquiler. Informan, Zanja 47, café, señor Trabadelo. V4 5253 8 feb 13

VENDO vidriera tabacos y quincalla, buen contrato, punto céntrico, por no poderla atender. Informan, Mercaderes número 31, altos. V4 5261 8 feb 15

IMPORTANTE NEGOCIO: Café-restaurant, el mejor, más céntrico y que más dinero ha dado. Su dueño se retira por embarque forzoso. Solicito uno o dos hombres jóvenes, de acción, con dinero y ganas de ganarlo, Benítez, 12 a 2 y 6 a 8. San Miguel 148, altos. V4 5216 8-11 Feb.

VENDO BODEGA: Sitio muy comercial, todo moderno, comodidad para familia, 2,500 pesos. Facilidad de pago, Monte y Cárdenas, café, Cuenya. V4 5176 8-11 Feb.

SE VENDE CASI REGALADA bodeguita en Diez de Octubre 268. Gran Punto, en mercancías hay más de 250 pesos. Pase y véala. Urge su venta. V4 4876 6-10 Feb.

GARAGE: POR ENFERMEDAD del dueño, se vende en el mejor punto y más acreditado de La Habana. Todas las máquinas son particulares. Informes: Quinta «Covadonga», pabellón «Prado». Pregunten por Manuel Rodríguez. V4 4852 5-10 Feb.

PANADERIA, DULCERIA

Y víveres. Vendemos o arrendamos. Mejor admitiríamos socio, con mil pesos, mitad utilidades. Bien montada, surtida, sin deudos económica, antigua, acreditada, calle céntrica, comercial. Buena venta, mostrador. Pan 1,500 libras. Informes: Belascoaín y Figuras, café, Suárez y del Toro. V4 4427 2-12 Feb.

IMPORTANTE NEGOCIO

Por embarcar: Vendemos o cambiamos por casa o créditos hipotecarios: Importante fábrica productos necesidad comer. Es marca muy acreditada en Cuba y extranjero; fácil manejo, utilidad libre, mil pesos mensuales. Grandes existencias materias primas y elaboradas; maquinarias modernas y camiones de reparto. Ventas al contado. No corredores. Informes: Benjumeda 1 bajos, entre Nueva del Pilar y San Carlos, Sr. Fernández. V4 3446 26-10 Feb.

SE VENDE UNA BODEGA, sola en esquina, mucho barrio, buen contrato, poco alquiler; también se cambia por propiedad. Informan: Villanueva 16, tostadero de café. B. Suárez. V4 4472 11-11 Feb.

V-5 Muebles y Prendas

EMBARCO: VENDO barato juego cuarto, Arte Moderno, último modelo; otro, dos cuerpos 65 pesos; comedor Renacimiento; recibidor; piano «Stowers»; lámparas, gobelinos, Manrique 130, bajos, cerca Reina. V5 5343 9-15 Feb.

FAMILIA QUE SE EMBARCA, vende un juego comedor, Renacimiento, sillas de cuero, caoba; uno idem, de sala, mesa larga. 6 piezas y una máquina ovillo central Singer. Se da barato, San Rafael 82, altos. Telf. A-6730. V5 4880 6-14 Feb.

La Ganga del Año

Liquido las existencias que tengo en joyas, muebles y ropas, para dedicarme exclusivamente a préstamos sobre alhajas y objetos de valor. Interés 5 por ciento. «La Casa de Cuellas», Maceo número 28. Telf. XO-1538 Guanabacoa. V5 C-20 23-22 Feb.

SE VENDEN

CASA PARTICULAR: Vendo barato, juego sala, recibidor, comedor, nevera, máquina ovillo, sillones portal, lámparas, cuadros, librero, San José 97, bajos, entre Lucena y Belascoaín. V5 4926 6-13 Feb.

VENDO JUEGO de cuarto, comedor, recibidor, sala, vargueño. Precios reducidísimos, Concordia 31, altos, esquina a San Nicolás. V5 3962 30-14 Feb.

MUEBLES CLASICOS y Arte Moderno, muy baratos, al contado y a plazos. abricación rápida a elección del cliente. Liquidación de enormes existencias, así como joyería, lámparas, etc., con el fondo y mensualidades que convenga al comprador. Cambiamos y alquilamos muebles, con opción a comprarlos, incluso los de lujo, rebajando el 50 por ciento de lo pagado. La Casa Ruisánchez (que anunci ala verdad). Angeles 13, esquina a Estrella, (del 25 al 31). Telf. A-2024. V5 1821 13-13 Feb.

MAQUINAS DE COSER

«Singer», ovillo central e industriales. Tenemos gran surtido, todos precios, garantizadas. Tenemos piezas de repuesto todas clases. Compramos y cambiamos. Pagamos doble. Angeles 36 y Sitios, Telf. A-8861. V5 3979 30-14 Feb.

V-6 Maquinarias

SE VENDEN DESPEDRADORES del café al vacío; también un aparato «Rápido Ideal», de 60 kilos, para tostar, Juan López, Avenida Menocal 56, esquina a Desagüe. V6 5329 9-19 Feb.

TOSTADOR de café alemán, de 30 kilos, con sus poleas, leña o carbón; molino de piedras de 12 pulgadas, con cernidor, poco uso, para harina, $100. Ramón Vinjoy, Luis Estévez 55. V6 4668 4 feb 12

V-7 Automoviles y Accesorios

CAMION de 1½ tonelada, vendo camión, plancha Chevrolet de 1½ tonelada en muy buenas condiciones. Facilidades de pago. Lorenzo, Lucena 15 entre San Miguel y Neptuno, a todas horas. V7 5244 8 feb 11

AUTOMOVILES

Se vende Chrysler tipo 70, dos puertas, casi nuevo, en $500; Rolls Royce, el más lindo de Cuba, cerrado, casi regalado; Cadillac y Ford cerrado, precio módico. Se pueden ver en los acreditados Garages Doval, a las órdenes del público, en Trocadero 31 y Morro 5 A. V7 4992 6 feb 11

POR TENER QUE ausentarme vendo un camión Ford, de tonelada y media, 1931, completamente nuevo. Lo doy muy barato. Informan: Garage «La Purísima», Jesús del Monte 115 y 117. V7 4929 6-13 Feb.

CHASSIS Chevrolet 1929, 1 media toneladas, motor, gomas, etc., muy buen estado. Garage El Globo. San Miguel 179, a todas horas. V7 4485 2 feb 10

OPORTUNIDAD: VENDO una máquina del 29, marca Esquine, con seis ruedas de alambre. Puede verse, en garage Zanja y Lealtad. V7 4723 4-19 Feb.

VENDO FORD: Cuatro puertas; Chevrolet, cuatro puertas; Overland, cinco pasajeros; camión Ford, reparto, 1930; Chrysler, Buick; completamente como nuevos, Aguiar 95. M-2270. V7 4707 4-19 Feb.

GRAN TALLER DE CAPISTERIA

Reparación en general de radiadores. pintura «Duco», soldadura autógena, de Enrique Padilla. Infanta 5, entre Jovellar y San Lázaro. Telf. U-7267 Esta casa pinta con «Duco» todas las reparaciones de los trabajos de chapistería, con precios muy reducidos y con toda garantía en las reparaciones generales. Mi interés es que sea usted un cliente para siempre. V7 13462 JIR Ind.

V-8 Instrumentos de Músicas.

EN 55 PESOS VENDO piano francés, teclado de marfil, barniz de muñeca, buenas voces, es ganga. También vendo máquina Singer, último modelo. Barata, Aguila 139, bajos. V8 5322 9-14 Feb.

VENDO MAGNIFICO piano de estudios mayores, de caoba, sin comején, 20 pesos; radio «Majestic» 1931, nuevecito, 60 pesos. Tengo propiedad, San Joaquín 56-B., entre Monte y Omoa. V8 5339 9-12 Feb.

VENDO LUJOSO RADIO R.C.A., completamente nuevo, siete bombillos, 28 pesos; radio «Victor» 1932, Superette, 60 pesos; radio-electrola R. C. A. 47, combinación radio-fonógrafo, 90 pesos; «Majestic» 1932, 60 pesos. Aceptamos su radio inferior para comprar cualquiera de estos radios. A-5704. Jesús del Monte 27, altos, Esquina Tejas. V8 5340 9-13 Feb.

MILANO

Gran piano, fabricado en Milano, para un personaje, está sin estrenar. Costó 1,200 pesos. Se da barato. Unico en Cuba, Dragones, frente al Teatro «Martí». V8 5344 9-17 Feb.

SE VENDE un piano Chassaigne de cuerdas cruzadas, tres pedales, color caoba, garantizado, sin comején. Se da primera oferta razonable. Monte 46. V8 5031 7 feb 11

PEDRO Flumar. 20 años de práctica en la Casa Salas. Reparaciones y afinaciones de pianos, autopianos, órganos. Facilidades de pago. Corrales 76. A-5713. V8 5032 7 feb 11

VENDO urgentemente regio piano la marca Fischerst, el piano con alma, nuevecita, con mandolina, teclado blanco, grandes voces, perfecto funcionamiento, garantizada, sin comején. Costó 1,095 pesos, regalo 60 pesos, rollero, banqueta, 100 rollos A-5704. Jesús del Monte 27, altos. V8 4581 3 feb 10

RADIO LYRIC, elegantísimo gabinete, Superheterodino, coge Norte, costó 200 pesos, poco uso, mucho alcance, regalo 58 pesos; ortofónica Victor, lujoso gabinete, muchos discos, 8 pesos. San Joaquín 33, altos. V8 4833 5-11 Feb.

AFINE SU PIANO pianola, por $2.50. Absoluta garantía, Virgilio Fernández, procedente de grandes fábricas europeas Taller de reparaciones de pianos y autopianos, Zulueta 36 y medio. M-3040. V8 2583 19-18 Feb.

V-9 Utiles de Oficinas

BUROS

Máquinas escribir, sumar, calcular, mimeógrafos, muebles oficina en general. Véalos: Villegas 6. A-8054

COMPRO

Empeño, vendo, burós, máquinas escribir, muebles en general. Véalos: Villegas 6. A-8054, Losada.

MAQUINAS DE ESCRIBIR

Burós, archivos, libreros, mesas de todos tamaños. Véalos :Villegas 6. A-8054. V9 JIR. En. 12 Mar. 13

V-10 Cajas Registradoras

CONTADORAS NATIONAL 5, 7 y 12 pesos mensuales. Ventas contado, de 90 días, descuento 20 por ciento. Oigo proposiciones con dinero. También hay de relance, baratas. Campanario 89. M-9571. V10 3952 30-14 Feb.

SE VENDEN

SE VENDE UNA CAJA registradora, marca «National», de cuatro gavetas, Muralla 26. «El Vapor». V10 4777 5-12 Feb.

V-11 De Animales

SACRIFICO CUATRO casetas desmontables, para 20 gallinas, con nidos de trampa, polleros y cercas todo nuevo. Finca Vista Alegre, Carretera Santa María Rosario, Coterro. V11 4229 1-10 Feb.

VENDO mulos, carros y arreos de todas clases, caballos, mulos de monta, un burro semental de 7 cuartas, cesta de mimbre ,cochecito. TODO MUY BARATO, JARRO Y CUERVO. Marina número 8, Jesús del Monte. Teléfono X-2876. V11 C-6984 16-15 Feb

V-12 Objetos Varios

VENDO noventa mil ladrillos, en ganga, que pueden quedar depositados sin cobrar almacenaje. Informa, Pedro Antich, Infanta 48, esquina a Clavel, teléfono U-5228. V12 29 6 feb 15

LIQUIDACION permanente de gran cantidad de vidrieras mostrador lunch. Todos tamaños. Cantina Frigidaire. Molinos de Café «Hobar Esteiner». Sillas fondo madera. Cajas caudales. Contadoras National. San guis burós. Pesas Toledo. No se repara precio. Monte 248. Frente al Mercado. V12 3326-361 27-11 feb

SE LIQUIDA UN GRAN muestrario de bordados juegos de cama y mantelería. A precio de fábrica. M. García, Monte 306. V12 4409 2-10 Feb.

DE OCASION VENDO cortantes y grabadores para flores y follaje, tallos hechos y pistilos, dos bastidores para aderezar telas, Maloja 8 altos. Telf. M-3839. V12 4898 6-11 Feb.

DINERO E HIPOTECAS

SE OFRECE

DINERO EN HIPOTECA: Facilito, interés barato. Compro algunas casas y establecimientos en La Habana. Mi seriedad y honradez, es bien conocida, Neptuno 208. U-1802 Manuel Llenín. Z. S. O. 5182 8-12 Feb.

DINERO EN HIPOTECA: Al tipo más bajo. No pierda tiempo buscándolo, yo tengo desde 2,000 hasta 75,000 pesos. Venga a todas horas, Habana y Teniente Rey, vidriera. Z. S. O. 4878 6-11 Feb.

COMPAÑIA DE PRESTAMOS

Amargura 56. Hacemos préstamos de 50 a 300 pesos, a devolver en un año, con la firma de dos fiadores. ZSO 4695 4-10 feb.

DINERO AL 3%

Sobre toda clase objetos valor. Vendemos muebles, joyas y ropa, todo procedente de empeño; equipajes. La Isla. Suárez número 17. Z s o 4627 3 feb 29

1,500 PESOS AL 9 POR CIENTO, en primera hipoteca. No hay que pagar comisión. Dueño dinero, Suárez 3, de 8 a 9 mañana, y de 12 a 1 tarde. Z. S. O. 4587 3-11 Feb.

EN HIPOTECA DOY 500 a 5,000 pesos, sin comisión, Habana, repartos; también 6,000 a 30,000, San Miguel 4, restaurant «El Ariete», vidriera, 9 a 3 Díaz. Z. S. O. 4375 2-10 Feb.

DINERO

No pierda tiempo. Cuando necesite tomar dinero en hipoteca o pagaré, vea a Fernández Alvarez, San Ignacio 50. Telf. A-4432, de 2 a 4. Operaciones rápidas y absoluta reserva. Z. S. O. 4049 31-1 Mar.

DINERO: al 6 1|2 00

Doy sobre casas en La Habana y Vedado, Informes: G. del Monte, en la calle de Habana número 82 o por Telf. A-2474. ZSO. 3840 29-12 Feb.

DINERO

Doy grandes y pequeñas cantidades en hipotecas desde el 6 por ciento en adelante para La Habana y sus barrios. También tengo para los repartos. Operación rápida y absoluta reserva.

JULIO C. GRANDA

Obrapía 33. Telfs. M-5921 F-5759. ZSO 2407 18-17 En.

Dinero en Hipoteca

En todas cantidades al tipo más bajo en plaza. Con la mayor reserva y prontitud.

MIGUEL F. MARQUEZ

Empedrado No. 16, altos, esquina a Cuba. E 25 Dic. End.

GIROS Y LETRAS

CAJAS RESERVADAS

Las tenemos en nuestras bóvedas, construídas con todos los adelantos modernos y las alquilamos para guardar valores de los interesados. En esta oficina, daremos todos los detalles que se deseen.

N. GELATS Y COMPAÑIA

106 Aguiar 108, esq. a Amargura. G. S. I. 5149 8-9 Mar.

PARA EL HOGAR

PH-1 Casas de Comidas

CASA particular, da comida a domicilio y abonados al comedor, una persona, $0.40; y dos $0.70 por día, comida buena y abundante, criolla y española, y domingos arroz con pollo y variación todos los días. Compostela 14, altos, Telf. M-9015. PH1 5052 7 feb 10

PH-2 Reparación de Muebles

RESTAURAMOS muebles. La Casa Pardo. U-5161. Barnices muñeca, esmaltes Duco, pinturas mimbres a vapor, tapicería en general. Hacemos muebles para encargo, los reformamos, envasamos, azogamos espejos, ponemos cristales, trabajos garantizados. Precios baratísimos. San Rafael 130. PH2 2073 15 feb 14

PH-6 Interés para el Hogar

DORAMOS, PLATEAMOS, restauramos lámparas y objeto de Arte, forramos pantallas de seda. Fábrica de lámparas, Salud 23. Telf. A-7146. P. H 6 4961 6-13 Feb.

PARA CABALLEROS

PARA LAS DAMAS

PD-4 Cultura Física

BAÑOS de sol, científicos y gimnasia higiénica y estética, dirigida personalmente por el profesor suizo Alejandro Canetti, Manrique 2. Telf. A-8665. Clases colectivas, 5 pesos al mes. PD4 5028 7 feb 10

PD-6 Interés para las Damas

SOMBRERERA, MODISTA, vestidos calle, noche, seda, $2.00; corto, entallo, $1.00, saco moldes sombrero; hago modelo que se desee, en su casa, $1.00; reforma, $0.50. Tiño, Campanario 114, Celestina. A-2492. P. D. 6 4779 5-13 Feb.

ENSEÑANZAS

E-1 Academias

POR 3 PESOS MENSUAL, tres asignaturas, con derecho a empleo y diploma. Taquigrafía, Meconografía, Inglés, Teneduría, Aritmética, Caligrafía, Gramática, Ortografía, Instituto Comercial, Belascoaín 195. Telf. M-1803. Pida prospecto.

ACADEMIA «MARTI» de Corte y Costura. Directora: Pura Morán. Se hace dobladillo de ojo, bordados y plisados. Se cortan patrones de señoras y caballeros. Se dan clases a domicilio. Precios módicos. Santos Suárez número 15, casi esquina a Dolores. Telf. I-5899. E1 4895 6-12 Feb.

CURSOS DE PEDAGOGIA: Director: Dr. A. M. Aguayo. Cursos de Didáctica de la escuela nueva. Prácticas docentes de la misma. Nuevas orientaciones de la educación. Psicología y educación del niño retrasado. Psicología del adolescente. Pedagogía de escuelas secundarias y normales. Psicología del aprendizaje. Filosofía de la educación. Estos cursos se inaugurarán el miércoles 3 de marzo, Pídase el prospecto a Línea 17, Vedado. E1 5121 8-13 Feb.

¡¡ GRATIS !!

Absolutamente gratis usted puede estudiar, por correspondencia, desde su propia casa: Ortografía, Mecanografía, Gramática, Aritmética, Teneduría. Solicite ahora mismo amplios informes sobre esta asombrosa, única proposición, sin compromiso. Le conviene. Gran Academia «Mercurio», Dragones 42, Habana. E1 4848 5-6 Mar.

GRAN ACADEMIA Comercial, Inglés, Taquigrafía y Mecanografía. Director: "Luis B. Corrales", Reina 113. Enseñanza personal, sólida y rápida. Obsequio: Clases de Mecanografía, por $1.00 al mes. E1 4537 3-4 Mar.

FORK UNION

Academia Militar acreditada, Preparatoria, Bachillerato, Comercio. Profesorado competente. Todos los sports piscina. Edificio prueba fuego. Clima ideal. Campamento y curso de verano. Diríjase: Dr. J. Wicker, President, Box 9. Fork Union, Virginia, o Castro-Poey, Trocadero 9. E1 2897 22-21 En.

SISTEMA ALEMANY

ACADEMIA INTERNACIONAL

Hágase rápidamente experta profesora, corte incomparable, sistema moderno, f;cil, práctico. Expido títulos. Clases domicilio y correspondencia de día y noche. Directora, Matilde Alemany, San Lázaro 131, esquina a San Nicolás. A-7044. E1 3980 30-2 9Feb.

GRAN ACADEMIA DE CORTE NACIONAL

SISTEMA SERRA

Damos títulos de profesores en un mes. Admitimos pupilas y medio pupilas. Clases, correspondencia, día y noche, domicilio. Vendemos valiosos Método «Serra». Lealtad 82. M-6846 Paquita Serra. E1 1835 13-12 Feb.

E-2 Colegios

COLEGIO "SAN ELOY"

Pupilos, Precios de situación. Primera enseñanza, Preparatoria, Bachillerato, idiomas y comercio. Se admiten internos, medios internos y externos Calzada del Cerro número 620. Habana. Telf. I-6002. Pida prospectos. E2 C-17 3-2 Feb.

E-5 Profesores

PROFESORA NORMALISTA se ofrece para dar clases de instrucción a domicilio. Mucha práctica y gran experiencia. Clases alternas 4 pesos y los viajes. Telf. A-1514. E5 5335 9-15 Feb.

BAILES: Prof. Chileno R. CAÑAS Danzón, son, fox, blue, tango. Aprendizaje rápido. Doy práctica con la enseñanza. Bailes de teatro seriedad, competencia. Clases a todas horas. Empedrado 60. E5 5295 9-14 Feb.

PROFESORA INSTRUCCION, mecanografía, taquigrafía Pitman y Orellana. Clases a domicilio y por correspondencia. Academia Fernández. Se arreglan, alquilan y venden máquinas de escribir, Primelles 10, Cerro. I-4332. E5 5153 8-10 Feb.

INGLES

Profesora americana con muchos años de experiencia y método práctico de enseñanza, ofrece clases colectivas o particulares a precios muy módicos. No pierda usted su tiempo. Venga a mí y aprenderá inglés pronto y correctamente. Informan, teléfono A-4517. E5 4977 6 feb 13

INGLES: PROFESOR americano, con dos títulos. Métodos modernos, rápidos, prácticos. Precios nuevamente rebajados, Malecón 37, altos o San Lázaro 114, altos. M-3405. Duncan Thomas, E5 4962 6-13 Feb.

PROFESORA FRANCESA, práctica enseñanza, garantiza conversación, corto tiempo, sistema fácil; referencias inmejorables. U-8004, Concordia 200-A., altos. B. esquina Infanta. E5 4675 4-12 Feb.

PROFESORA INGLESA de Londres, da clases o conversación a domicilio o en su casa; también da clases colectivas y clases de francés. Inmejorables referencias de cubanos. Llame F-5226. E5 4600 3-4 Mar.

PIANO, SOLFEO, CANTO, violín, guitarra, mandolina. Enseñamos por sistema rapidísimo. Piezas al mes de empezar. Exámenes trimestrales. Especialidad alumnos haraganes. Vamos a domicilio. Baratísimo. A-0225, San Rafael núm, 71. E5 1501 11-10 Feb.

PROFESORA de instrucción elemental y superior, con buena práctica y magníficas referencias, se ofrece para dar clases a domicilio. Avisos al A-7903. E5 3689 28 feb 12

DR. JUAN J. TORRA. U-2362. Prosor Matemáticas Elementales y Superiores, Aritmética, Algebra, Geometría, Trigonometría, Física. Prepara para ingreso Instituto, Normal, Cadetes. Aviación. Valle 71, segundo piso. E5 3003 23-22 Feb.

INGLES

Enseñado por profesora americana. Sorprendentes resultados en pocas semanas. El discípulo leerá, escribirá y hablará el inglés en breve tiempo. Lecciones a domicilio, también. Miss. Kapan, Gran Hotel. Teniente Rey y Zulueta. M-9896. E5 2904 22-21 En.

PROFESORA DE PRIMERA y Segunda Enseñanza. Ingreso al Instituto, Escuelas Normales y Kindergarten. Clases de Inglés, Taquigrafía «Pitman», inglesa y española. Telf. U-1152. E5 2769 21-20 Feb.

DE INTERES GENERAL

AGUA BARATA: Puedo reducirle el consumo de electricidad, de su bomba a la mitad, garantizándolo. Estudios gratis Alfredo Jiménez. Telf. A-2413. I. G. 5190 8-13 Feb.

ME OFREZCO PARA administrar casa de inquilinato, por puequeña gratificación. Doy garantías, si fuesen necesarias. Trato directo, con dueños. También arriendo, Avisen: M-5112, «Carlos». I. G. 5192 8-11 Feb.

M.E.C.D. 2016

Febrero 10 de 1932 — DIARIO DE LA MARINA — Ejemplar 5 Centavos

La Doble Batalla del Chapei y Woosung se ha Reanudado Hoy con Renovada y Mayor Furia

A TRAVES DE LA VIDA

(Por Héctor de Saavedra)

PUERILIDADES

Había en París un cubano, amable y generoso, cuyo nombre no hace al caso. Sus paisanos le querían y apreciaban por su buen corazón, sin dejar de comprender que tenía la cabeza llena de viento, como el busto de la fábula. Este compatriota nuestro se reunía, con gusto, a los cubanos que iban de paseo a París, donde él residía desde mucho tiempo y los invitaba al restaurant o al teatro. Pero los llevaba a determinados lugares, elegantes, donde era conocido por los sirvientes o por el «maitre d'hotel».

Y había que ver a este último acercársele y preguntarle con grandísimo interés:

—¿Qué va a tomar el señor marqués?

Y durante toda la comida increpaba a los mozos el ladino mayordomo, diciéndoles en alta voz: —¿Cómo están las papas fritas del Sr. Marqués?» —«¿Han preparado, ya, el pollo a la «Marengo» del Sr. Marqués?» «¿O prefiere el Sr. Marqués un «canard a l, orange?»

A veces se hacía el incomodado preguntando con voz alterada: —¿Es ésta la manera de freír una costilla para el Sr. Marqués?

Nuestro paisano a pesar de ser marqués auténtico y de una noble familia estaba en sus glorias y daba una gran propina al jefe del comedor. Los cubanos que le acompañaban y aún los que no habían ido con él al restaurant se avergonzaban un tanto por aquella «rastacuerada» y los franceses que presenciaban la escena se reían para sus adentros.

No cito el caso como una especialidad porque así es mucha gente y en todas partes. El que usa un título debe pagar por ello, y tan lo entiende así la mayoría, que se cita a un cubano, conde o marqués, —no sé a punto fijo,— que cuando va a Europa se «destitula» para sustraerse al impuesto.

El portar un título, aún el de simple «Doctor» es un placer inocente que a nadie daña, antes el contrario, es más fácil decir «marqués» que recordar un apellido. Cuántas veces se sale del paso llamando «general» a uno que no sabe como se nombra ni en que condiciones ganó su grado! Pero es útil para los criados y para los que tienen mala memoria.

No es cosa, pues, de combatir estos convencionalismos, que en nada perjudican, y ni aún criticarlos, porque el ridículo está en todas partes y el que no lo aspira lo respira.

Decía Loung-tseu, comentarista de la Doctrina de Confucio, que todas las cosas que son de la misma especie son, respectivamente, de la misma naturaleza. ¿Por qué dudar en lo que concierne al hombre?

A este efecto hacía una curiosa paráfrasis: «Si alguien hace unas pantuflas tejidas, a una persona, sin conocer su pie, yo sé que no le hará un cesto sino unas pantuflas. Las pantuflas se parecen todas; los pies de los hombres del Imperio, se asemejan todos».

Es bueno leer el «Tao-te-King», que es un libro luminoso y revela la buena índole del pueblo chino, que nunca ha tenido las crueldades ni la maldad de otras razas. Primero que ningún otro hombre de la tierra conocieron la imprenta nueve siglos antes que se supiera en Europa. El papel, la seda, la pólvora y la cerámica que han mantenido insuperable. No quiero mostrar una ilustración «a la violeta» pero de seguro que mucha gente aprovechará la actualidad para descubrir a la China, a la que han creído siempre que era algo así como la calle de la Zanja muy prolongada.

El error de los chinos ha sido el «estacionarse» por haber creído demasiado que estaban junto al cielo.

ALEMANIA DICE QUE PAGO YA 13 MIL MILLONES

Pierre Laval, por su parte sostiene que los pagos han sido de sólo 5.000 millones

PARIS, febrero 9.—AP.—El Premier Laval dió hoy a entender que el Gobierno de Francia publicará muy pronto una refutación de las cifras de las reparaciones publicadas recientemente por Alemania, y de las que tienden a demostrar que esta nación ha pagado trece mil millones de dólares a los aliados.

Las computaciones francesas demuestran que los pagos alemanes sólo han sido de unos cinco mil millones de dólares. El Primer Ministro conversó hoy con el Embajador de Alemania acerca de esa diferencia de ocho mil millones.

Lord Turrell, Embajador de Inglaterra que ha estado dirigiendo las negociaciones entre Londres y París, con la esperanza de llegar a un acuerdo sobre las reparaciones antes de que expire la Moratoria de Hoower en julio primero de este año, regresó a París, al parecer con nuevas proposiciones pero en los círculos oficiales solamente se dice que «las negociaciones anglo-francesas continúan».

El Primer Ministro Laval, al afirmar que Francia ha cumplido su deber al colaborar con los Estados Unidos y otras Potencias en el Extremo Oriente, anuló una maniobra parlamentaria para forzar esta misma noche un debate en la Cámara de Diputados, sobre la actitud francesa en China.

Nadie ha negado siquiera que Francia esté cooperando con las Potencias y hasta China y Japón reconocen plenamente la imparcialidad francesa en el conflicto, dijo Laval. La solución de este debe ser juzgada en manos de este debe ser dejada en manos de la Liga de las Naciones.

La Cámara votó, 300 contra 267, posponer el debate en la forma pedida por el jefe del Gobierno.

LOS JAPONESES NO PUDIERON DESALOJAR A LOS CHINOS DE WOOSUNG Y ENVIAN REFUERZOS

El río Woosung tiene sólo doscientos o trescientos pies de ancho y cada vez que las tropas niponas trataban de cruzarlo eran detenidas por las ametralladoras chinas

Las Ametralladoras Chinas Contuvieron un día más el Empuje de los Japoneses que no Pueden Cruzar el río

SHANGHAI, febrero 10 (miércoles). (AP).—El comando naval japonés ha sido informado del desembarco de nuevas fuerzas de marina en Woosung esta madrugada, a fin de reanudar la ofensiva para arrojar a los chinos de sus posiciones atrincheradas en los fuertes.

Los periódicos anuncian que los chinos están recibiendo refuerzos en Chapei y en el frente de Woosung con la determinación de resistir las operaciones japonesas en mayor escala.

Los chinos que sirven las ametralladoras se encuentran alineados a lo largo del río Woosung frente a los invasores, que hacen esfuerzos para tender un puente a través de la corriente que sólo tiene de 200 a 300 pies de ancho.

Nuevamente han Fracasado las Gestiones Británicas Realizadas Ayer con el fin de Concertar la Tregua

El vicealmirante Sir Howard Kelly, comandante de las fuerzas británicas, trató de restablecer la paz durante el día, proponiendo una tregua y el cese inmediato de las hostilidades, pero Mamoru Shigemitsu, ministro japonés en China, le dijo que la ofensiva continuaría hasta que los chinos se alejaran veinte millas de Shanghai. La proposición de la tregua había sido aceptada anteriormente por los chinos.

En el patio del ferrocarril de Chao Wan Pang, a una milla del río Woosung, los ingenieros japoneses construyeron blindajes para los carros ferroviarios al objeto de que sirvan de medios para el avance de las tropas contra el incesante fuego de los defensores chinos.

Los cadáveres de cinco marineros japoneses han sido traídos a un campamento de la Cruz Roja japonesa situado cerca de Chao Wang Pang. Más cerca del frente se hallaron los cadáyeres de un chino y una china así como de dos soldados ,acribillados a balazos.

Un oficial japonés ha manifestado que las bajas de sus tropas son grandes, tanto en muertos como en heridos, pero insistió en que las bajas chinas son aun mucho más importantes. Las fuerzas japonesas en Woosung se calculan en unos 4,400 soldados.

La aldea de Woosung está totalmente destruida. Los edificios que escaparon al bombardeo de los buques de guerra el domingo, han sido reducidos a ruinas en los dos últimos días.

Japón Acepta la Tregua en el Caso de que los Chinos se Retiren a Distancia de Veinte Millas de Chapei

WASHINGTON, febrero 9. (AP.)—La crisis de Shanghai ha sido causa de que varios diplomáticos visitasen el departamento de Estado deseosos de conocer las últimas noticias acerca de la situación. Los visitantes fueron Sir Ronald Lindsey, embajador inglés; Nobile Giacomo Martino, embajador italiano y el doctor Hawkling Yen, encargado de Negocios de la Legación china.

Los embajadores inglés e italiano manifestaron después que no se preparan nuevas proposiciones de paz.

Las negociaciones continúan en Shanghai. El almirante M. M. Taylor, que manda la flota asiática, cablegrafió que el almirante Homura, que manda la flota japonesa en aguas chinas, ha aceptado la tregua a condición de que las fuerzas chinas se retiren a veinte millas de Chapei, retirándose los japoneses a Hong Kew, que es la porción del establecimiento internacional que está guardada por los nipones.

El doctor Hawklin Yen, presentó al secretario Stimson una petición de veinte organizaciones y sociedades chinas que desean obtener la ayuda de los Estados Unidos para obligar a los japoneses a respetar los derechos del tratado y a retirarse del territorio chino.

El doctor Yen dijo que China está dispuesta a defender su territorio por todos los medios y que está convencido de que las potencias occidentales no tomarán en serio las proposiciones de Japón para que se establezcan zonas desmilitarizadas alrededor de los principales puertos chinos.

Ni la Confusión Causada por la Voladura de un Gran Polvorín, Permitió a los Nipones Cruzar el Woosung

Uno de los destroyers japoneses del río Whang Po dejó caer un proyectil en un polvorín de los fuertes de Woosung. Ocurrió una terrible explosión y todo el territorio quedó cubierto por una nube de humo.

Pero cuando las tropas japonesas atrincheradas a lo largo de la margen occidental del río Woosung, a unas dos millas de las fortificaciones, intentaron realizar un avance, fueron contenidas por las ametralladoras chinas.

Varias veces los japoneses intentaron establecer puentes pontones a través del río, pero en todas ellas los chinos descargaron una lluvia de balas de las ametralladoras sobre los ingenieros.

Cálculos extraoficiales dicen que en Woosung hay unos 5,000 chinos, lo que significa que han llegado considerables refuerzos en los dos últimos días.

Aparentemente desanimados por los progresos de la batalla de Woosung, los japoneses concentraron la mayor atención en la sección de Chapei, en Shanghai, donde las ruinas de la que fué populosa ciudad volvieron a ser acariciadas por las balas.

La Delegación Rusa en la Conferencia de Ginebra ha Desmentido que Haya Concentración en Vladivostok

GINEBRA, febrero 9. (AP.)—La delegación rusa a la conferencia internacional del desarme ha desmentido hoy las noticias que se han publicado relativas a que se están haciendo concentraciones de tropas en Vladivostok.

Explica que se está haciendo un reagrupamiento de las fuerzas militares locales en el Extremo Oriente para reforzar las regiones de Primorje y Transbaikal, pero que esto se hace con el objeto de proteger la frontera contra esperados ataques de los rusos «blancos», quienes, según se tiene entendido, se están armando en la Manchuria.

Causa Enormes Bajas a las Tropas Japonesas una Carga a Sable de la Caballería China en el Frente de Chapei

SHANGHAI, febrero 19. (Miércoles.) (AP.)—Aunque sin que se hayan podido confirmar todavía, circulan noticias en esta ciudad dando cuenta de un ataque sensacional de la caballería china contra los emplazamientos de ametralladoras de los japoneses en Kiang Wun, parte del frente de batalla de Chapei.

Los jinetes, armados con sables, fueron rechazados después de causar grandes bajas, dicen las noticias. También se rumora que un aeroplano de bombardeo japonés fué inutilizado por las ametralladoras en un combate con un aeroplano chino.

Las principales organizaciones comerciales y bancarias de China enviaron hoy telegramas al secretario de Estado Stimson y a los funcionarios británicos, franceses e italianos, recomendándoles que intenten solucionar la disputa chino-japonesa «de acuerdo con los ideales de la Liga de las Naciones, el Pacto Kellogg y el tratado de las nueve potencias.»

Los mensajes dicen que a menos de que el conflicto se solucione pronto, es probable que se «convierta en la actualidad de una catástrofe mundial.»

CAMPANA PARA QUE CIRCULE DINERO OCULTO

Todo consiste en que los norteamericanos tengan confianza en los EE. UU.

WASHINGTON, febrero 9. (AP.) El coronel Frank Knox, de Chicago, quien dirigirá desde la Casa Blanca la intensa campaña nacional, anunciada por el Presidente Hoover, para que el dinero retraído u ocultado vuelva a la circulación, manifestó esta noche que la clave de su empeño será hacer que «los norteamericanos tengan confianza en los Estados Unidos».

El publicista de Chicago estima que el 92 y medio por ciento de los artículos producidos en los Estados Unidos son consumidos en el país, yendo solamente el siete y medio restante a los mercados extranjeros.

—Nosotros podemos, si es necesario hacerlo—agregó—lanzar ese siete y medio por ciento a la calle, y todavía marcarle al mundo la senda de la prosperidad. Si restablecemos la confianza en la nación, el noventa por ciento de nuestras dificultades habrán terminado.

Serios Temores se Abrigan en el Establecimiento Internacional de Shanghai a Causa de la Lucha

UNA ESCENA CALLEJERA EN SHANGHAI, en la gran vía en que se encuentran situados los edificios de las embajadas y consulados de las Potencias Aunque la lucha chino-japonesa no ha llegado hasta aquí, todo el Establecimiento Internacional está en peligro por los bombardeos próximos.

DICE CHIANG KAI-SHEK QUE CHINA DEFIENDE LA PAZ DEL MUNDO, ADEMAS DE SU SUELO

El Mariscal manifestó ayer que China está defendiendo el Convenio de la Liga, el Tratado Kellog-Briand y el Pacto de las 9 Potencias, al defenderse de la agresión de los nipones

«China y las Naciones que Aman la Paz, Triunfarán o Caerán Juntas», Dijo Ayer el General Chiang Kai-Shek

El general Chiang Kai-Shek, comandante en jefe del décimonono ejército que defiende a Shanghai, ha publicado un manifiesto diciendo que lucha contra los japoneses no sólo en defensa de China, sino también del Convenio de la Liga de las Naciones, el Pacto Kellogg-Briand y el tratado de las nueve potencias.

«Aunque inferior en armamentos militares—dice—China se consagra a la defensa de esos instrumentos dedicados a la paz universal. La lucha de China por sus derechos soberanos es un incidente ante su significación en el futuro del mundo. China y los pueblos que aman la paz triunfarán o caerán juntos».

Otro día de fiero combatir en Chapei y en los fuertes de Woosung no ha logrado desalojar a las tropas chinas, que se mantienen en sus posiciones a pesar de la metralla de los cañones y de los aeroplanos japoneses.

El Almirante Nipón Shimada Dice que la Causa de no Haber Tomado los Fuertes es Para no Sufrir Bajas

SHANGHAI, febrero 10. (Miércoles.) (AP.)—El fracaso de las fuerzas japonesas en Woosung y Chapei fué atribuído por el almirante Shimada esta madrugada, en declaraciones oficiosas, al deseo del comando nipón de reducir a un mínimum las bajas y que tiene la seguridad de que si no fuera por esto, las tropas del Japón tomarían los fuertes de Woosung en el momento en que quisieran, aunque sacrificando muchas vidas. Y agregó:

—Pero por ahora no hay necesidad de eso. Nos basta con que los fuertes hayan sido silenciados, y no puedan molestar ya a los buques japoneses en el río Whangpoo. Con eso hemos realizado nuestro principal objetivo en Woopung. Nuestra intención es ahora despejar de soldados chinos toda la zona, impidiendo así la posibilidad de futuros ataques contra las vidas y propiedades japonesas en esa barrio.

—Las tropas chinas han convertido la aldea de Woosung en una fortaleza, la cual tomaremos cuando su ocupación sea posible, sin lanzarnos a aventuras locas.

—El plan japonés es debilitar las posiciones chinas en Woosung mediante el bombardeo por buques de guerra y aeroplanos, lanzando después el ataque con fuerzas de desembarco en el momento en que la defensa comience a flaquear.

El almirante negó los informes circulantes de que la infantería de Marina nipona pretenda tomar por asalto Chapei,. En vez de ello seguirá bombardeándolo para limpiarlo de las fuerzas chinas concentradas allí. La destrucción de propiedades en ese barrio ha sido muy grande, al decir del almirante.

—La táctica japonesa en Chapei es semejante a la de Woosung, es decir, restringir las operaciones de tal modo, que nuestras bajas sean mínimas—terminó diciendo el almirante Shimada.

NOTICIAS DEL PUERTO

El «France.»—Procedente de New York y escalas llegó el transatlántico francés «France», que realiza su segunda excursión de turistas en la presente temporada. Trajo 38 pasajeros para la Habana y conduce 256 en tránsito.

El «Carinthia.»—Otro barco excursionista llegado ha sido el «Cunard Carinthia», que está realizando una excursión que se prolongará hasta Veracruz para donde saldrá el día 10.

Trajo este barco seis pasajeros para la Habana y conduce 180 excursionistas.

El «California.»—Este turbo eléctrico de la Panama Pacific llegó de New York con carga general, 91 turistas para la Habana y conduce carga y 317 turistas para Los Angeles y San Francisco.

El «Oriente».—Directo de Nueva York llegó el turbo eléctrico «Oriente», de la Ward Line, que trajo carga general y 102 pasajeros,

El «Estrada Palma.»—El ferry «Estrada Palma» llegó de Key West con vagones de carga general.

El «Pinar del Río».—El vapor inglés «Pinar del Río», que procedía de New York, con carga general, entró en el día de ayer.

Necesitan pases.—El administrador de la Aduana ha dictado una circular disponiendo que los que deseen visitar las naves aéreas tendrán que proveerse de pases de la Aduana, como a cualquier otro barco.

El Calamares.— Hoy llegará de Miami, con 15 pasajeros el vapor americano Calamares de la Flota Blanca.

El Volendam.—Esta noche a las 8 llegará el vapor excursionista holandés Volendam que trae 250 excursionistas.

Sobre las importaciones de papas.—Por la Administración de la Aduana se desea aclarar, que con respecto a las importaciones de papas para semillas, que con arreglo a la ley, entran libres de derecho, dicho departamento se limita a despachar esas papas para semillas, mediante las cerificaciones y guías que expida la Secretaría de Agricultura, por medio de su delegado en la Aduana, y por tanto la Aduana sólo interviene en la fiscalización de los despachas, sin que pueda comprobar si es realmente el destino que se declara, dado que es otro el Departamento oficial el que tiene la función de velar por los intereses del Estado.

Infracciones.—El Teniente Corrales arrestó a Jacinto Pereira, Alfredo Chávez y a Porfirio Medina porque sin tener permiso para ello se dedicaban a vender mercancías sin estar autorizados.

El Vulcania.—En viaje de excursión por las Antillas, llegó el trasatlántico italiano Vulcania, la hermosa nave italo, ya conocida en nuestro puerto por haberlo visitado en la pasada temporada y cuyo barco recibió los elogios de cuantos lo visitaron.

En este viaje trajo el Vulcania 221 pasajeros

El Cytria.—El vapor Cunard excursionista Cythia, llegó ayer tarde con excursionistas.

Orquesta cubana.—En el Vulcania viaja la orquesta cubana que dirige el señor Isidro Galán, y que está trabajando a bordo en los bailes típicos cubanos que todas las noches se ofrecen a los viajeros.

Salidas.—Salieron ayer el griego Phacton para Salavery, Perú; el francés San Diego para Veracruz; el hondureño Amapala para Cristóbal, el inglés Lapland para New York y los norteamericanos Oriente para New York, Castana para Baimore, Estrada Palma y Florida para Key West, el President Wilson para San Francisco, el Virginia para San Francisco y el Cartago para Cristóbal.

EL MINISTRO DE ESTADO CHINO REVELA LOS PROPOSITOS DE LOS PLANES DE DESMILITARIZACION

Dice que con ese descabellado e inaceptable proyecto se propone ampliar la base de sus operaciones contra China, la que, de ese modo iría rápidamente a su desmembración

El Ministro de Estado Chino Afirma que los Nipones Quieren Ampliar la Base de sus Operaciones en China

NANKIN, febrero 9. (AP.)—Lo Wen-Kan, ministro de Estado del Gobierno nacionalista dijo hoy que las proposiciones japonesas para la desmilitarización de zonas alrededor de los principales puertos de China es «un esfuerzo adicional para ganar nuevos territorios como base desde la cual hostilizar a los chinos.»

Lo califica el plan de «completamente absurdo», agregando que no existe analogía entre la presente situación de Shanghai y la que existió en Tiessin en 1902 a la que han hecho referencia en Tokio.

«Proponer la aplicación de ese anticuado arreglo a Shanghai no solamente constituye un intento para destruir la soberanía administrativa de una nación soberana—cosa que no puede tolerar ninguna nación respetable—sino que también descubre una siniestra intención por parte de los japoneses, consistente en extender un área que pudieran utilizar para nuevas operaciones militares contra China.»

Un Batallón Americano Recientemente Llegado de Manila, ha Comenzado a Montar Guardias en la Zona de Shanghai

El segundo batallón del trigésimoprimero de infantería, que recientemente llegó de Manila, ha montado guardias en la sección de Shanghai. Este batallón es la primera unidad americana que presta servicio. Ha ocupado un sector de una milla de largo en el borde del río Soochow, que ha estado patrullado por los ingleses.

Las personas que llegan a Shanghai en buques de pasajeros informan que los buques de guerra del río Woosung prestan la mayor atención cuando llega algún buque de guerra de otra nacionalidad. Los japoneses, dicen, ponen fin entonces al bombardeo y saludan a los barcos no combatientes. Cumplida esa formalidad vuelven a ametrallar los fuertes chinos.

El Establecimiento Internacional de Shanghan ha sido ayer blanco de los disparos japoneses y chinos cuando entre ambos se libró un violento duelo de artillería, teniéndose entendido que un extranjero y varios chinos resultaron heridos por las balas perdidas.

Once proyectiles cayeron en la concesión francesa y varios no lejos de una escuela pública de niñas.

Los proyectiles chinos, dirigidos a la infantería japonesa de Hong Kew Park, situado dentro del Establecimiento, cayeron cerca e hirieron a algunos refugiados chinos, causando también daños a la propiedad. Los civiles inmediatamente evacuaron el área, que se halla parcialmente dentro de las líneas japonesas.

Al Terminarse Ayer la Sesión del Consejo de la Liga, los Chinos Exteriorizaron sus Protestas muy Violentas

GINEBRA, febrero 9. (AP.)—El Consejo de la Liga de las Naciones escuchó hoy otro discurso del doctor W. W. Yen, delegado de China, pidiendo que se pongan fin a las operaciones japonesas de Shanghai.

Asegurando que el ejército chino continuará defendiendo su territorio hasta el último momento, el doctor Yen agregó que con el fin de obtener la cesación de las hostilidades China pediría al Consejo que emplease todas las facultades con que está investido por el Convenio de la Liga. Este se interpretó como una invocación al artículo XVI.

El presidente Joseph Paul-Boncour, delegado francés y el secretario de Estado británico Sir John Simon, recordaron que en estos momentos se están efectuando negociaciones en Shanghai entre las grandes potencias y los combatientes y agregaron que el Consejo debe esperar el resultado de las mismas.

La sesión se convirtió en un Ateneo, discutiéndose sobre el boicot anti-japonés, por parte de los delegados chinos y japoneses. El doctor Yen dijo que se había apelado a esa arma como resultado de la invasión nipona y prometió que el boicot moriría de muerte natural tan pronto como los japoneses retirasen sus tropas.

«Los Chinos Jamás Podrán ser Obligados a Comprar los Productos Japoneses Mientras Japón Ocupe su Territorio»

«Los chinos jamás podrán ser obligados a comprar productos nipones—agregó—mientras los soldados japoneses permanezcan en el territorio.»

Nactake Sato, hablando por el Japón, desmintió categóricamente que el boicot fuera resultado de la invasión. Tenía una significación política que consistía en arrojar a los japoneses de China, siguió diciendo, y «nosotros no podemos tolerar semejante movimiento y no reconoceremos ningún derecho chino a establecer distinciones entre los productos chinos y los de otros países.»

El doctor Yen declaró que centenares de paisanos habían sido muertos en Shanghai y docenas de millares se habían quedado sin hogar. Entre los ultrajes cometidos por los japoneses, agregó, figura el bombardeo de una ambulancia.

A la terminación de un largo discurso del delegado japonés la reunión se suspendió sin que se le diera al doctor Yen la oportunidad de contestar. Al abandonar el salón los miembros de la delegación china protestaron violentamente de esta omisión y dijeron que la terminación del debate por el presidente, había sido una vergüenza.»

Cuatro de los Comisionados de la Liga Para ir a la Manchuria han Llegado Ayer, de Paso, a Nueva York

NUEVA YORK, febrero 9. (AP.)—Hoy llegaron en el transatlántico «París» cuatro de los cinco miembros de la Comisión Internacional Investigadora que la Liga de las Naciones envía a Manchuria. Todos esperan que pronto la paz se habrá restablecido en el Oriente.

El conde de Lytton, ex virrey de la India y representante británico en la comisión, dijo que la investigación no durará más de nueve meses y que se espera terminarla antes de la Asamblea de la Liga de las Naciones, en septiembre.

—Nuestra indagación no está necesariamente confinada a la Manchuria. Podemos ampliar el campo de nuestra labor si somos invitados. Sin embargo, no creo que tengamos que ocuparnos de la situación de Shanghai, pues ya ha sido designada otra comisión para hacerlo—dijo el conde de Lytton, quien agregó que el organismo no ha resuelto aún nada sobre su labor, pues antes ha de conferenciar con el general Frank R. Mc Coy, miembro norteamericano de la comisión, que se unió a ésta aquí.

Preguntado acerca de si la comisión se limitará a reunir hechos, el conde replicó:

—Nuestras manos están libres. Nuestro objetivo es restablecer la paz en el Oriente. Si es posible, haremos recomendaciones para realizarlo. Nos guiaremos por lo que encontremos. Nos gustaría fijar unas condiciones de paz lo más amplias posibles, para conseguir que sean mejores las relaciones en el Lejano Oriente.

Los otros miembros de la comisión son el general Henri E. Claudel, inspector general de Colonias y miembro del Supremo Consejo de Guerrade Francia; el conde Luigi Aldovandi-Mascotti, de Italia; y el doctor Heinrich S. Schnee, exgobernador de las colonias alemanas.

La Doble Batalla Chino-Japonesa en el Chapei y Woosung fué Reanudada hoy con Renovada Furia de ambos bandos

SHANGHAI, febrero 10. (Miércoles.) (AP.)—El sol brilló hoy en Shanghai por primera vez en lo que va de semana, el levantarse un poco la densa cortina de niebla, e inmediatamente se reanudó con nueva furia la doble batalla de Chapei y Woosung.

Cuatro aviones japoneses vinieron a Chapei del Bajo Yangtze. Dos de ellos dejaron caer bombas en las líneas chinas, mientras los otros volaban sobre otros distritos, entre ellos el Establecimiento Internacional no obstante las protestas de los extranjeros, para que todos los aviones se mantengan alejados de su zona.

Tanto las baterías chinas como las japonesas, comenzaron a disparar al iniciar sus vuelos los aparatos.'

El «Black Hawk», buque auxiliar de los destroyer norteamericanos, llegó de Manila con pertrechos para el regimiento 31 de infantería de los Estados Unidos, de guardia en uno de los barrios bajos de Shanghai. El destroyer, también norteamericano «Smith Thompson», zarpó en dirección a Nankin.

El contralmirante Shimada, hablando en nombre del vicealmirante Nomura, comandante en jefe de las fuerzas navales japonesas, dice que no tiene conocimiento de las negociaciones de tregua, contradiciendo así los informes de que chinos y nipones negocian un convenio y que es inminente el cese de las hostilidades.

El almirante Shimada, comentando la noticia de Wáshington de que los japoneses están dispuestos a retirarse a Hongkew si los chinos se alejan, a su vez, veinte millas de Chapei, manifestó que toda tregua tienen que implicar la inmediata retirada china de los distritos que rodean Shanghai, y reiteró la declaración japonesa de que la lucha es puramente defensiva y que terminará cuando las vidas y propiedades de los nipones en Shanghai estén en seguridad.

Problema de Actualidad

(Por Gastón Mora)

En el presupuesto del Consejo Provincial de Santa Clara figuraban dos mil pesos para calamidades públicas, y por acuerdo unánime de ese Cuerpo Deliberativo—acuerdo rápida y cívicamente sancionado por el Gobernador de esa provincia, Dr. Juan Antonio Vázquez Bello,— dicha suma se remitió sin pérdida de tiempo, al «Comité de Auxilios a los damnificados por el terremoto de Santiago de Cuba». Muy plausible es el expresado acuerdo, que honra, sobremanera, a las entidades que lo adoptaron y cumplieron. Estaba destinada la consabida cantidad a las calamidades públicas que pudieran sobrevenir en la provincia de Santa Clara, pero sus representantes en el Consejo y en el Gobierno la han cedido, generosamente, para que se invierta en el auxilio de las víctimas del terremoto de la noble, heroica e infortunada ciudad de Santiago de Cuba. He ahí una demostración conmovedora y vigorosa del espíritu de confraternidad y solidaridad que debe haber, que hay en todo el cuerpo nacional cubano. He ahí una prueba palmaria de los sentimientos de cordialidad profunda que palpitan en el corazón de todos los cubanos, y los cuales sentimientos estallan en las ocasiones solemnes, en los momentos en que un gran acontecimiento o una gran pasión sacude el alma de nuestro pueblo. Todos hermanos en el dolor, como hermanos todos en la alegría. Todos gozosos con los triunfos, y todos tristes con los quebrantos. El bien y el mal, la bienandanza y la desventura deben ser, son comunes para todos los cubanos. Para todos son los tiempos adversos como los tiempos propicios. La unidad moral, la unidad espiritual de un pueblo, es la base de su unidad nacional. Las leyes de la biología nacional son **fundamentalmente iguales o semejantes** a las leyes de la biología de los organismos individuales. Cuando un órgano sufre, sus padecimientos repercuten en los demás órganos. Es la **proyección del dolor; su reflejo.** Política y administrativamente, existen **seis** provincias en Cuba. **Patrióticamente** no hay más que una. Son seis órganos de un mismo cuerpo nacional. Oriente, pertenece al resto de Cuba, como el resto de Cuba pertenece a Oriente. **E pluribus unum.**

Como los asuntos de Oriente son nuestros asuntos, como los nuestros son, también, los de Oriente, las gentes se preguntan aquí, en Occidente, qué sería mejor, si reconstruir a la devastada capital de Oriente, **o levantar,** fabricar otra en terrenos más apropiados de ese mismo Oriente, que nos dió, con **Maceo,** a un gran soldado, y con **Saco,** a un gran pensador. ¿Se resignarían los esforzados **«santiagueros»** a ver desaparecer su amada ciudad, su capital histórica, que guarda todo el pasado de la heróica, de la indómita provincia? ¿Se resignarían a tan melancólica desaparición? Sería terrible dejar convertida en ruinas, en casas deshabitadas, en lugar solitario, a esa ciudad de Santiago de Cuba, ilustre en la historia de la isla. ¿Cómo sería posible abandonar, definitivamente, a una ciudad, que es un monumento histórico? ¿Se teme a nuevos, destructores terremotos? Tales temores, ¿en qué fundamento científico descansarían? En materia de **«sismología»,** —ciencia que aún **está en pañales,** según ha dicho alguien, un técnico; ciencia incipiente, **embrionaria,— no** se ha llegado todavía a ninguna conclusión acerca de la causa de los terremotos. Todo son hipótesis. En estas condiciones, ¿cómo pedir a la población de Santiago de Cuba que la evacue, que abandone cuanto en ella posée; las considerables riquezas raíces, industriales y mercantiles allí acumuladas por el trabajo de una civilización secular? Las erupciones del Vesubio, que ha habido muchas veces; que ya, en pasadas centurias, **sepultaron** a **Herculano** y **Pompeya, no han ahuyentado** a las poblaciones que habitan en las cercanías del terrible volcán. El amor al terruño, a la tierra natal, a los intereses arraigados en la localidad, ha dominado el miedo. Y allí siguen, esas poblaciones, junto a «la montaña que oculta torrentes de fuego, bajo sus cumbres de nieve», que dijo Castelar.

SE MANTIENE ESTRECHA VIGILANCIA EN URUGUAY A CAUSA DEL COMUNISMO

MONTEVIDEO, febrero 9.—AP.—Las autoridades mantienen su vigilancia, aunque los registros en los centros comunistas han disminuído mucho. Han sido arrestados 26 individuos, entre ellos varios miembros de la redacción del periódico comunista «Justicia».

Desafiando la estricta vigilancia policíaca, los comunistas circularon esta noche una hoja que lleva el título de ese diario («Justicia'), incitando a la huelga general obrera para el próximo viernes.

Se asegura que han sido expulsados del ejército trescientos soldados, por sus ideas comunistas.

M.E.C.D. 2016