1A SECCION 1

El DIARIO DE LA MARINA es el periódico más antiguo de Cuba. Fué fundado en el año mil ochocientos treinta y dos.

SERVICIOS ESPECIALES DE ESPAÑA

DIARIO DE LA MARINA

HEMEROTECA MUNICIPAL MADRID

MIEMBRO de The Associated Press. Esta queda autorizada para usar nuestros servicios y noticias de información.

HILO DIRECTO CON NUEVA YORK

1A SECCION 1

O CIEN.— NUMERO 28. ACOGIDO A LA FRANQUICIA POSTAL — LA HABANA, JUEVES, 28 DE ENERO DE 1932.—SANTOS MARGARITA DE HUNGRIA Y CIRILO — TIEMPO PARA HOY: BUENO — EJEMPLAR: 5 CENTAVOS

OS TREINTA Y SIETE BUQUES DE GUERRA JAPONESES CONCENTRADOS EN EL PUERTO DE SHANGHAI, HALLAN, DESDE AYER, ENFILANDO SUS CAÑONES, EN PLAN DE ATAQUE CONTRA DICHA CIUDAD

BERNADORES COLONIAS

(Por ANTONIO ESCOBAR)

o Mr. Teodoro Roosevelt se hecho querer en Puerto Rico rá sentido su traslado y ascen- Gobierno de Filipinas. Mr. Roo- apenas nombrado para el de ueña Antilla se puso a aprender pañol, en el cual se perfeccionó asgo de política hábil que no tenido ninguno de sus antece-

nció que no iba a hacer política permanecería neutral entre las ndencias en que allí se divide nión: la separatistas y la que el ingreso de la isla entre los s de la Unión Americana. Se de administración; visitó casi los ayuntamientos de la isla uió que se aumentase el número de escuelas rurales y que se am en los campos los servicios giene; se interesó por los pe- s terratenientes, etc.

e pocos días, ante una asociación filantrópica de Nueva York ha

ntes, en las escuelas del campo, o un muchacho se portaba bien, alábamos un libro; ahora le regalamos dos pollos para fomentar la e ellos.

o Mr. Roosevelt ha estado en o Rico desde el año 29 sabe ya te bien el castellano; y esto le de gran utilidad en Filipinas, tendrá que habérselas con s más importantes que los de queña Antilla, por tratarse de rchipiélago con una población ce y medio millones y una area 4,400 millas cuadradas; problemas más importantes, pero no más les de resolver cuando hay sentido y buena voluntad. El mante saliente, Mr. Davis, que lo uno y lo otro, ha quedado uy bien.

lo ha reconocido la Comisión na, nombrada por las dos Cámaras insulares, que fueron a Was- n; la cual ha declarado que Mr. s ha dado a aquellas islas na nistración excelente. Ha conquis agrega, el respeto y la admira- del pueblo filipino.

Manila, en los primeros momen- e creyó que el Gobernador, aho- mbrado, era Mr. Nicolás Roo- primo o tío de Teodoro. Este s, después de haber publicado bro en que insultaba a los fili- , tuvo la ocurrencia desdichada licitar un empleo en Manila. El ente Hoover se lo concedió; pe- vista de las protestas energi- ue vinieron de allá, Mr. Nicolás ció a la mano de Doña Leonor D. Simplicio Majaderano Cabe- Buey, en la comedia de Hart- sch titulada **La Pata de Ca-** uando se enteró de que la da- o lo quiso por esposo.

unos maliciosos han pensado que Mr. Hoover le ha dado ese rno a Mr. Roosevelt para des- lo, el año que viene como po- candidato a la Presidencia de tados Unidos. Acaso lo hubiera i hubiese continuado en Puer- co; pero no sería probable. No más que 44 años; dentro de cuando habrá elección presi- l, no será tan viejo que no aspirar a la Presidencia; y nducta en Filipinas, que habrá subir su talla política, podrá rle a obtener la candidatura. osevelt aspirará a ella en la n del año que viene, pero no n republicano, si no un demo- el actual Gobernador del Es- e Nueva York, que lleva el nom- pila de Franklin.

ién será el sucesor de Teodoro el Gobierno de Puerto Rico? do estas líneas se publiquen ya hecho el nombramiento. Uno partidos puertorriqueños, y esto publicado en el **DIARIO DE LA** NA, el unionista, ha declarado o tiene candidato; pero los otros os favorecen a Mr. Beverley, s **Attorney**, o Fiscal General de a desde hace un año, después ber sido desde el 27 Vice Fiscal. parecer se ha captado la con- del alto personal político, puer- ular; y con esto, y con el co- iento que ya posee del país tie- delantado mucho para desempe- el cargo con acierto.

política la experiencia es un importante; y si en Washing- adoptase la práctica de cubrir cantes de Gobernador en las as con americanos que ejerzan as funciones oficiales y conoz- el idioma del país, sobre que se rían ciertas improvisaciones, se ularía al personal a esmerarse la posibilidad de llegar a lo más e la escala.

Gran Bretaña, que cuenta con or personal colonial conocido en storia, tiene servidores que co- an gobernando un islote del e las Antillas, donde la vege- se reduce a 10 cocoteros, la ción a 54 negros y la marina nte a una goleta, y acaban go- ndo la Australia o la Nueza Ze- . Aunque a estas horas no sa- quién será el sucesor de Mr. velt en Puerto Rico, sí sabemos pretende serlo un vecino de nville, Florida. Se llama Fe- Waite y es Director de la pu- ión **South Atlantic Ports Ma-** . Según la prensa de aquella d Mr. Waite «se ha ocupado ac- ente del desarrollo de los puer Atlántico Meridional y parti- mente en conseguir que ellos reconocidos como salidas para ercio con Europa y el más acional».

a es toda la preparación que Mr. Waite tiene para gobernar a Puerto Rico. ¿Cómo explicar esa insólita y divertida ambición?

Hay una explicación también risible y está en el nombre de aquella Antilla. Se llama **Puerto**; y acaso Mr. Waite haya pensado que se reduce a un puerto, sin más tierra adyacente que la necesaria para instalar casas de comercio y la residencia del Gobernador.

Y habrá dicho ese hombre con mas imaginación que geografía:

—¿Se trata de un puerto? Pues yo soy el indicado para desarrollarlo. Que me lo entreguen y haré grandes cosas.

Nueva York.

JAVA Y EUROPA CUMPLEN EL PACTO DE BRUSELAS, CUBA SE SACRIFICARA Y REDUCIRA TAMBIEN SU ZAFRA AZUCARERA

Java debe reducir sus siembras de 1932, 33 y 34 para producir 1.200,000 toneladas métricas

El siguiente cálculo, como medida del sacrificio que podría hacer Cuba, de acordarse por Java un equivalente, se nos ha presentado en relación con las últimas y definitivas gestiones realizadas por el Instituto Azucarero Cubano para llegar a un acuerdo con aquella isla, mediante el cable trasmitido ayer a mister Powley por el doctor Viriato Gutiérrez, presidente del Instituto, significándole las dificultades que la demora de Java en someter sus cifras de siembras para 1932 está causando a Cuba; agregando que ha llegado el momento de que ese país dé sus cifras o se niegue a darlas, para tomar una decisión.

Para que Cuba pueda llegar a un acuerdo completo con Java y con los demás signatarios del convenio internacional azucarero, sin perjuicio para Cuba y con igualdad de sacrificios, sería preciso que:

1.—Java redujera sus siembras durante tres años, o sea en 1932, 1933 y 1934, a 1.200.000 toneladas métricas, en cuyo caso no podría hacer «dumping» a Europa, por no tener azúcar para ello.

2—Europa y el Perú rebajarán sus exportaciones, lo que, para Europa, equivaldría a reducir sus siembras en un 15 por 100 durante el presente año.

Europa ha prometido hacer dicha rebaja en sus siembras, si Cuba y Java llevan a un acuerdo.

3—Cuba rebajará su zafra a cerca de 2.560.000 toneladas largas, en base a los siguientes cálculos.

Exportación a EE. UU. en 1932		2.300.000
Exportación a Europa		870.000
Consumo local		150.000
		3.320.000
Menos:		
No exportado	500.000	
¼ del «stock»	264.000	766.000
		2.554.000

Robarón en la Casa del Senador Enrique Machado

Los ladrones penetraron por la puerta de la servidumbre. Hace un médico una grave denuncia

El senador de la República, señor Enrique Machado, residente en la calle K número 22, dió cuenta a la policía secreta, que de su domicilio le han sustraido prendas cuyo valor no puede apreciar.

Para cometer el hecho, los ladrones tuvieron necesidad de penetrar por una de las habitaciones de la servidumbre.

AMENAZAN A UN MEDICO

El doctor Alfonso Estaurino Guerra, vecino de Máximo Gómez 822, participó en la policía secreta que constantemente es denunciado en la Secretaría de Sanidad de infringir la Ley de Drogas, así como le envían cartas anónimas, donde lo amenazan, arrojándole además en la puerta de su residencia, objetos de hechicería.

La Asociación Nacional de Agentes Comerciales y el Homenaje al Diario

—Nosotros no somos grandes, pero somos muchos y unidos—nos decía ayer Armando Marcé, presidente de esa Acreditada Corporación y hombre de singulares luces y arrestos—. Y así, por unanimidad, hemos acordado en junta Directiva, respaldada luego por la General, que nuestro moderno organismo ocupe una plana del **Número Centenario.**

—Muy reconocidos a la Asociación Nacional de Agentes Comerciales.

—No hay de qué. Diga usted al doctor Rivero que a la hora de probar amistad y simpatías al DIARIO—que tantos servicios prestó gratuitamente a las clases económicas—no pueden estar ausentes los organizados Agentes de Comercio, a quienes nunca se escatimó ayuda directa o indirecta en las páginas de su gran periódico.

Dimos las gracias, estrechando la recia y caballerosa mano del señor Marcé.

1853 | JOSE MARTI | 1932

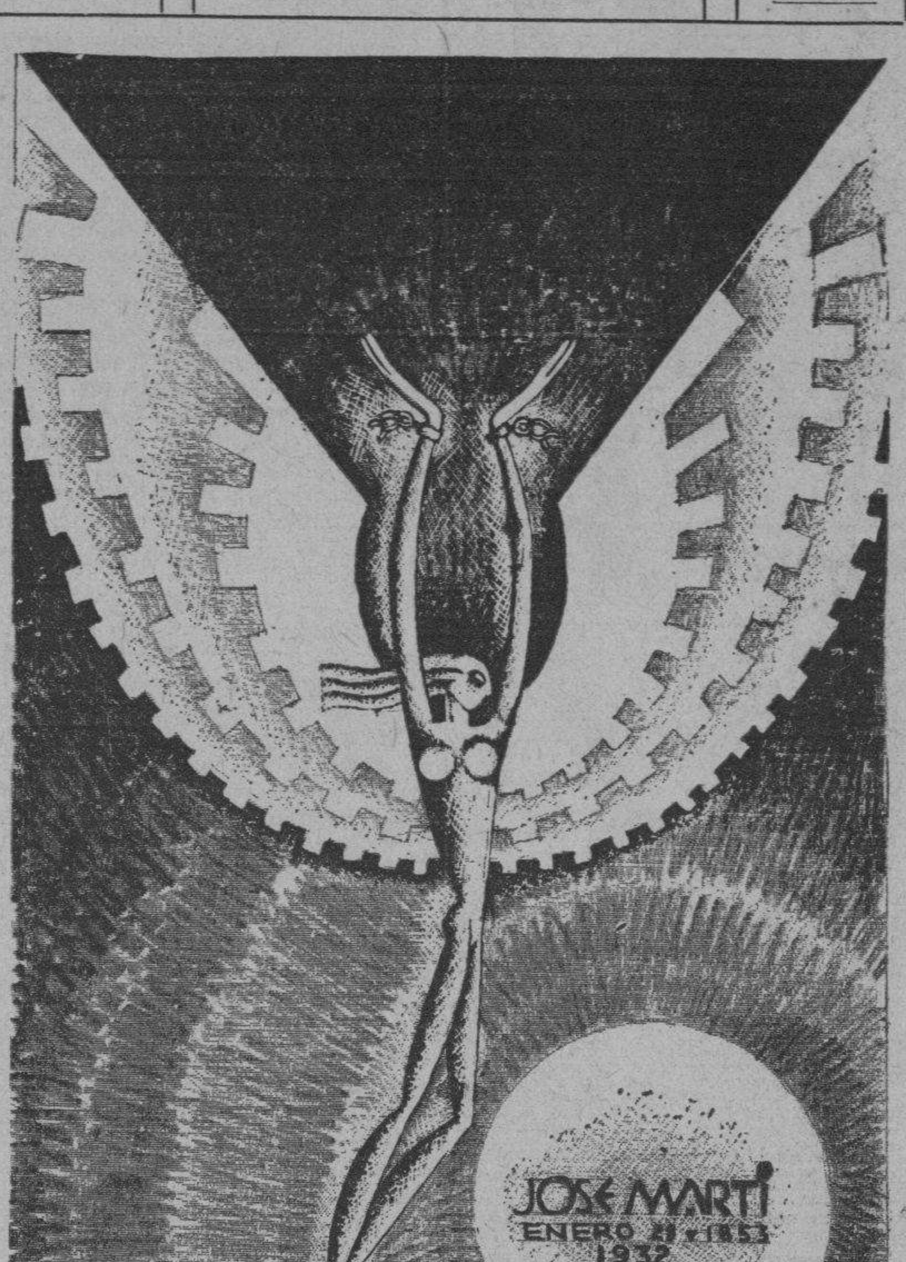

Feliz día aquel en cuya alborada abriera los ojos al mundo el inmenso José Martí!... Y privilegio grande el de un pueblo que puede contar entre sus hombres máximos a quien sobrepasaba a cuantos con él competían en estatura continental.

Reverencia hoy la Patria el nacimiento de Martí En la dolorosa inquietud de la hora presente, la fecha se abre paso como un iris en la cerrazón de la tormenta. Recordar el primer día del hombre, es recorrer desde Dos Ríos a la calle de Paula en la Habana. Es oír de nuevo su palabra de oro dando cita en ella a todas las virtudes. Es reconstruír su vida, que es el mejor y más limpio espejo para cortar en luz a ciudadanos. Es de nuevo enloquecer de indignación leyendo el Presidio Político en Cuba y sentir la suave caricia de los Versos Sencillos. Es subir por luminosa escala hasta su alma en la que Cuba siempre tiene un refugio de amor.

Ojalá que la fecha del nacimiento del Apóstol sea hoy el Alfa inicial de la bienandanza económica, de la virtud política y de la paz moral!

Con motivo de la efemérides, tendrán lugar diversos actos conmemorativos.

A las 7 de la mañana una compañía del «Karlsruhe», con su banda de música, depositará una corona floral junto a la estatua de Martí en el Parque Central.

Fuerzas del Ejército y la Marina, y miembros de la Policía Nacional, también tomarán parte en el desfile.

A las 10 a. m. la Asociación de Emigrados Revolucionarios Cubanos dedicará una ofrenda de flores al Apóstol.

A la propia hora, ocupará la tribuna de la Institución Hispano-Cubana de Cultura, el señor Medardo Vitier.

A las dos y media tendrá lugar en el Centro de Dependientes un brillante acto escolar.

A la propia hora, la Juventud Republicana Española celebrará una matinée en sus salones de Egido, 11.

A las ocho y media de la noche, los Emigrados Revolucionarios efectuarán una velada, con Miguel Angel Carbonell como orador de la noche.

De nueve y media a diez y media, la Estación C. M. B. Z. lanzará el programa patriótico que ofrece la Unión Calixto García, y desde la cual hablará sobre Martí el señor Arturo R. de Carricarte.

ALGO QUE SERIA BENEFICIOSO

Elementos mercantiles nos piden que expongamos la conveniencia que reportaría a casas comerciales de determinados giros, que se les consintiera permanecer abiertas y efectuar ventas durante algunas horas de la noche, en la temporada de turismo.

La crisis económica se deja sentir muy intensamente en el comercio, y piensan los peticionarios de referencia que los turistas podrían, dándoles la facilidad de realizar compras por la noche, constituir una clientela excepcional y valiosa.

Advierten que acaso se ofrecieran dificultades con la dependencia de los establecimientos que hicieren uso de la autorización, pero entienden que de surgir algún inconveniente, sería fácil allanarlo pagando las horas extraordinarias de trabajo o estableciendo alguna otra forma de compensación.

Por nuestra parte, planteada la cuestión en esos términos, la vemos con simpatía y le prestamos franco apoyo. Nos parece que recargado el comercio por los impuestos que sobre él pesan con exceso, en una situación no ya como la actual, sino en otra francamente próspera, siempre convendría proporcionarle oportunidad para que de un probable aumento de ventas extraordinarias como éstas de que se trata, extraiga posible provecho, porque de obtenerlo, contribuiría al mejoramiento general de los negocios y directa o indirectamente beneficiaría a todos, incluso al Estado.

INFORMACION TELEGRAFICA del Interior de la ISLA. En la Página OCHO

EL SEPELIO DEL DR. MANUEL E. GOMEZ, PRESIDENTE DEL CENTRO DE LA PROPIEDAD

El fallecimiento del doctor Manuel Enrique Gómez, ocurrido anteayer en esta ciudad, ha sido muy sentido en todos los círculos sociales y lamentado por cuantos conocieron su intachable caballerosidad y relevantes prendas personales.

Consagrado, ha largos años, al ejercicio de la abogacía era muy querido y respetado en el foro como jurisconsulto notable, habiendo desempeñado en la época colonial el cargo de magistrado suplente de la Audiencia de la Habana. Actualmente era presidente del Centro de la Propiedad Urbana de la Habana, donde deja un recuerdo gratísimo por su ejemplar actuación.

Al triste acto de la conducción del cadáver al Cementerio de Colón acudió, ayer tarde, un nutridísimo acompañamiento. Altos funcionarios, magistrados, jueces, sacerdotes, profesionales, banqueros, propietarios, comerciantes, industriales, etc., no ocultaban su sincero pesar por la muerte del doctor Gómez.

Al llegar a la necrópolis, la carroza fúnebre fué seguida de cruz alzada y ciriales hasta la Capilla Central, donde el P. Gutiérrez Lanza cantó ante el féretro un solemne responso. Terminado éste, recibió el cadáver cristiana sepultura en el panteón de la familia Gómez, que resultó pequeño para contener las numerosas ofrendas florales allí depositadas.

Despidieron el duelo los familiares del difunto y el vicepresidente y secretario del Centro de la Propiedad doctor José Jenaro Sánchez y señor Francisco Andreu, respectivamente.

Descanse en paz el que en vida fué ejemplar ciudadano y con cuya preciada amistad nos honrábamos.

LOS CUERPOS DE POLICIA TOMAN MEDIDAS PARA MANTENER EL ORDEN, PERO GUARDAN RESERVA

Intensifican la vigilancia de las costas y reanúdanse los registros a domicilios

Durante toda la tarde y noche de ayer el repórter pudo advertir que los jefes de los cuerpos de policías Secreta y Nacional, desplegaban todas sus actividades, entrevistándose con el secretario de Gobernación y concurriendo, más tarde, al Palacio Presidencial, así como disponiendo órdenes a todos sus subalternos.

A pesar de la absoluta reserva que se guardaba sobre el particular, nos hemos podido enterar de que esas actividades obedecían a ciertas confidencias obtenidas por la policía, sobre personas que aparecían complicadas en el suceso ocurrido hace días en el pueblo de Marianao, donde fueron detenidos tres jóvenes, lográndose la ocupación de un automóvil blindado, en el cual había gran cantidad de cartuchos de dinamita.

También hemos podido saber que miembros de la policía Secreta han montado vigilancia en distintas residencias, y que se ha ordenado una estricta vigilancia en las costas.

Es probable que se disponga en la mañana de hoy la práctica de varios registros en distintas residencias.

INFORMACION POLITICA. En la Página OCHO

EL GOBIERNO AMERICANO CONSULTA AL DE INGLATERRA SI COOPERARA PARA PONER TERMINO A LA AGRESION JAPONESA

Reconociendo que la situación en Shanghai es gravísima, los cónsules de los Estados Unidos e Inglaterra avisaron a sus nacionales que se preparen a refugiarse en la Concesión

RESUMEN DE NOTICIAS SOBRE EL CONFLICTO CHINO—JAPONES

—En Harbin, un aeroplano japonés fué derribado y el piloto muerto a tiros por una patrulla de caballería china. Las tropas japonesas de Chang Chun han recibido órdenes de trasladarse a Harbin, con motivo de asesinato de nipones en esa localidad.

—La política japonesa en la crisis de Shanghai puede extenderse a pedir que las sociedades anti-niponas responsables de los daños que causa el boicot a los productos japoneses, sean disueltas en todo el territorio chino.

—Un grupo de rusos blancos pide la creación de un nuevo Estado independiente en la Manchuria, que reconozca como jefe al ex gran duque Cirilo, pretendiente al Trono de Rusia. Las personas afectas a éste, han declarado que él no toma parte en el anunciado movimiento.

—Considerando que es grave la situación creada por la actitud japonesa en Shanghai, los funcionarios del Gobierno de Washington esperan saber si la Gran Bretaña está dispuesta a unirse a los Estados Unidos para poner fin a la agresión japonesa a China.

—El Consejo de la Liga de las Naciones estuvo reunido tres horas para producir una declaración política en relación con el conflicto chino-japonés, pero no consiguió reconciliar las distintas opiniones de sus miembros.

—La situación en Shanghai es gravísima. El cónsul general de Estados Unidos notificó en la madrugada de hoy, a todos los norteamericanos que viven fuera del Establecimiento Internacional, que deben apercibirse para entrar en éste con rapidez, al ocurrir algo grave. Igual hizo el cónsul de Inglaterra.

—Un desconocido lanzó una bomba contra el Consulado japonés en Shanghai. Desembarcaron otros quinientos soldados de Infantería de Marina, y arribaron doce destroyers nipones.

—Después de la explosión de la bomba, se puso fuerte guardia policíaca en el Consulado del Japón. Al mismo tiempo, los 37 buques de guerra japoneses que están en puerto, enfilaron sus cañones sobre la ciudad.

—Los intereses rusos, por primera vez desde la crisis manchuriana, han sufrido un perjuicio de las fuerzas chinas, al ocupar éstas la estación de Kwang Cheng Tzu, y la cual pertenece al Ferrocarril Oriental Chino.

—Declarado un «estado de Emergencia» en Shanghai, el brigadier general Fleniung asume el mando de todas las fuerzas de la Concesión Internacional.

(Vea las **NOTICIAS CABLEGRAFICAS** en la página **ULTIMA**, columnas 4 y 5).

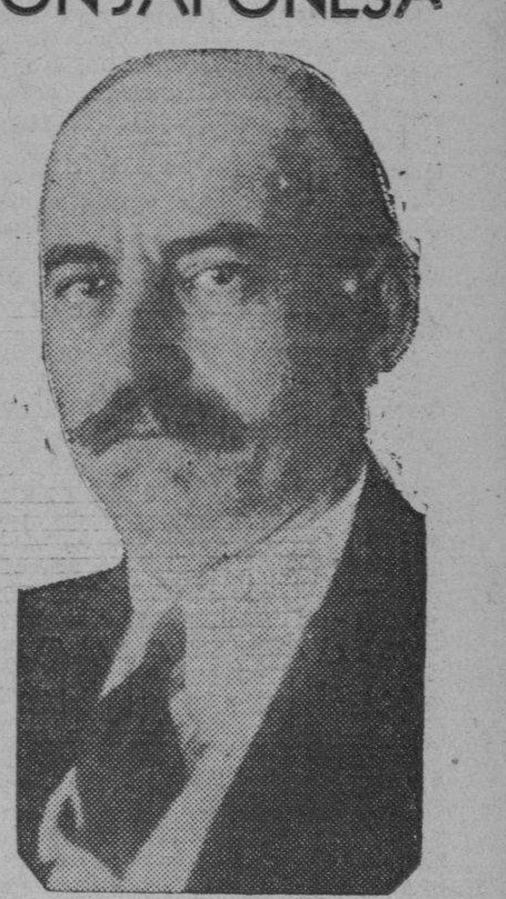

El Ministro de Estado de Yugoeslavia, Marinkovitsch, jefe del grupo que sostiene ante la Liga de las Naciones que los métodos militares empleados por el Japón en China son legales y adecuados. Se refirió a los bandidos búlgaros y sus actividades en el territorio de Yugoeslavia y aseguró que la condenación de las actividades japonesas pueden resultar un desgraciado precedente a las medidas de su país contra el bandidaje búlgaro.

EL AUTOGIRO ESTA TODAVIA EN PERIODO DE PRUEBA Y TAL VEZ SEA APLICADO A LA GUERRA

Como elemento de observación no tiene rival. Yancey, el autor de varias obras científicas, magnífico navegante piloto de la aeronave, es un hombre de amplia cultura,

UN poco cansado, terroso, con el «helmet» colgándole de la diestra, pasa el capitán Lewis A. Yancey a lo largo del «lobby» del hotel... Todos tienen una mirada de admiración y simpatía para el gran aviador, quien además es un hombre culto, sencillo y con verdadero don de gentes. Se dirige a la oficina e inquiere por correspondencia. No la hay, pero a cambio, se topa con el repórter que lo atrapa y ya no lo deja hasta un rato convencional.

Ascendemos en la caja metálica del ascensor, y ya en la habitación se inicia la charla con más franqueza. Las ventanas del salón se abren y de fuera llega una bocanada de aire fresco. Mr. Yancey respira y conviene que en Cuba hasta el invierno invierte sus términos para solazar mejor al extranjero que ha de permanecer algunos días bajo sus caricias.

—Estoy algo contrariado; fíjese en mis ropas, en esta camisa, en los zapatos. Una verdadera lástima no poder vestirme con otro traje.

—No señor, nada de eso. La Aduana, que aun no ha despachado mis baúles y no sé cuándo los traerá el expreso.

Mr. Yancey llama por teléfono. Inquiere por sus bártulos y vuelve a mostrar la misma actitud de inconformidad. Unos nudillos rozan sobre la puerta y acto contínuo penetra un amigo y compañero de Mr. Yancey. Es una gran cosa y una mayor oportunidad la presencia de Mr. Louis Toley, quien hace el panegírico del aviador, ya que éste, atiborrado de modestia y silencioso, permanece medio echado sobre el camastro con un cigarrillo en la boca Y Mr. Toley habla de su experiencia como conocedor de los elementos atmosféricos, de sus grandes triunfos en la aviación, y nos dice:

—No es solamente Mr. Yancey uno de los más connotados pilotos de esta actualidad, donde la aviación ha concentrado el interés de todos. Yancey es un hombre de vasta cultura y de amplios conocimientos, que le permiten actuar pleno de dominio y seguridad, precisamente por sus estudios relacionados con la atmósfera y diferentes climas.

—Antes ha estado al servicio de la Marina de Guerra de los Estados Unidos como capitán en una de las unidades de nuestro país y es un individuo que tiene siempre tiempo para estudiar e investigar.

—Ha escrito dos libros muy interesantes y que rápidamente circularon por todo el continente. El que ha tenido más notoriedad es Navegation and Meteorology. Son verdaderos libros de consulta para los marinos y gente de mar. Hay datos y observaciones que hacen de ese libro un verdadero manual en todo lo concerniente a náutica y a sus derivados.

—Después de su viaje New York-Roma, Mr. Yancey ha recorrido en aeroplano, cerca de setenta y cinco mil millas.

Ahora tenemos, de necesidad, hacer una consulta al mismo Yancey sobre el «autogiro», su presente y su función futura.

—El autogiro es sólo un experimento, algo nuevo y hasta el presente, ha demostrado su finalidad con notable y esperado éxito. Dentro de cinco años, seguramente que ha de revelar su puesto definitivo en la aviación.

—Ha de ser algo de mucha práctica y utilidad en las guerras futuras.

Capitán Yancey

—Sí, tal vez como medio de observación. Es decir, un lugar de estrategia en el espacio. Imagínese una base de observación que pueda verticalmente ascender y bajar en el mismo campamento sin ulteriores consecuencias.

—Sí, es lástima que su utilidad se ponga precisamente al servicio de la guerra, de la destrucción de la humanidad.

La charla se amplifica y abordamos otros temas de parecida trascendencia. Mr. Yancey dice que la Habana, entre otras ciudades de diferentes países, parece la menos azotada por la crisis económica que hoy sacude el mundo entero.

—Veo animación y mucho público por las calles de la Habana. Esta capital de Cuba, es la Riviera de la América.

—Los hoteles de Miami están vacíos, no hay animación y esa ciudad suriana es ahora un cementerio. He estado allí dos semanas y se lo puedo decir con toda veracidad.

—He viajado mucho y no conozco otra ciudad más pintoresca que la Habana. Sobre todo, el invierno de Cuba no tiene desperdicio. Cada año la afluencia de norteamericanos y otros extranjeros es mayor en número y calidad.

—Mi amigo Louis Toley y yo, hemos hablado mucho sobre este particular.

—Eso que ve usted aquí, encima de la cómoda, es un regalo del señor Valiente.

Y efectivamente, es un «valiente regalo'. Un barril diminuto de ron, con su llave «ad-hoc» y su factura de legítima procedencia.

—Un regalo muy criollo, ¿no lo cree usted...? Dos galones son ocho litros de ron, que pueden acabar en poco tiempo con el mejor aviador del mundo...

En la cara de Mr. Lewis A. Yancey hay indicios de cansancio. Pese a su fortaleza y a sus años mozos aun(hoy laboró intensamente el notable piloto y es de suponer que desee reposar.

Solamente esta tarde ha llevado a su bordo el autogiro, cerca de 42 personas, entre las cuales paseó por la ciudad el doctor Carlos Miguel de Céspedes, qué ayer declinó la invitación que le hiciera el propio Mr Yancey. Pero se explica perfectamente; ayer el ex-secretario de Obras Públicas no tenía gran confianza y esperó la prueba de seguridad con otros. El doctor Céspedes siempre ha ido «sobre seguro, tratándose de ascensos».

Después, hemos descendido vertiginosamente en el ascensor, llevándonos una impresión muy grata de la cortesía y gentileza de Mr. Yancey y del señor Louis Toley. Hasta el próximo domingo permanecerá en Cuba el autogiro con su aviador, siguiendo rumbo a México. Primero Mérida, Veracruz y la capital. Después de algunos días en la república azteca, volverá a Estados Unidos por la parte sur...

Antes de abandonar el hotel, Mr Yancey quiere que nuestro diario diga al pueblo de Cuba, que está muy agradecido por las atenciones y muestras de afecto que ha recibido, tanto del público como de las autoridades. En seguida un efusivo saludo y el, periodista desaparece en la negrura del parque, cuesta abajo.

Detenido Anoche el Dueño de un Auto Sospechoso

El Sr. Leonardo Cano dijo que su auto había sido sustraído del garage en que lo guardaba

El jefe de los Expertos capitán Calvo, con varios de sus subalternos procedió en la noche de ayer a la detención de Leonardo Cano Martín, vecino de B número 14 y propietario del automóvil número 3296.

Sobre la detención del señor Cano, el jefe de los Expertos ha guardado reserva; pero se rumoraba que el automóvil mencionado, se le veía rondar diariamente por el pueblo de Marianao, deteniéndose en la casa donde fueron capturados los jóvenes Rubén de León, Escalona y Daussá.

El señor Cano ha manifestado que ignoraba cómo su auto fuera a parar a la casa mencionada, suponiendo que alguna persona lo sustrajera, en su ausencia, del garage en que lo guardaba.

Asimismo agregó que sobre la participación en los hechos no tenía absolutamente nada que ver, pues ignoraba todo lo que con ello se relacionaba.

Los Funcionarios de Nicaragua que Deseen Hacer Política Están Obligados a Renunciar el Cargo

MANAGUA, Nicaragua, enero 27. (A. P.)— El presidente Moncada pidió hoy la renuncia a todos los funcionarios de su gobierno que van a participar en la campaña presidencial de este año.

Esta actitud del general Moncada concuerda con la promesa hecha en 1928 por el partido liberal, que lo eligió, al partido conservador, de que ambos tendrían iguales oportunidades en los comicios de noviembre próximos.

El vicepresidente de la república, Enoch Aguado, ya ha dimitido como presidente de la Junta Nacional de Elecciones, cuyo jefe tiene que ser imparcial. El contralmirante Clark Howell, de la Armada de los Estados Unidos, le sustituirá, como supervisor norteamericano de las elecciones.

Fué Absuelto el Ex presidente del Paraguay Ayer

Dice que los desórdenes fueron ocasionados por la oposición. Se espera que vuelva al Poder

ASUNCION, Paraguay, enero 27. (A. P.)—La Cámara de Diputados absolvió esta noche al ex presidente José Guggiari de toda responsabilidad por el levantamiento que causó su caída del poder en octubre último.

Guggiari contestó doce preguntas sobre los desórdenes, que imputó a la oposición. Absuelto ya, se espera que Guggiari vuelva a la presidencia. En los disturbios perecieron doce personas.

El ex presidente manifestó que hubo una tentativa para incendiar su casa, y que los rebeldes usaron a varias maestras de escuela como protección, para que la policía no disparase contra ellos.

Publicada en la Gaceta Oficial la Nueva Ley de los Impuestos de Consumo

Lista de los artículos sujetos al nuevo tributo.

En edición extraordinaria ha publicado la Gaceta Oficial la nueva Ley de Impuestos de Consumo iniciada en la Cámara de Representantes.

Por esta ley pagarán impuestos los fósforos, por caja, un centavo; los encendedores automáticos, portátiles, cinco pesos; la gasolina de consumo, dos centavos por galón; el café, por libra, un centavo y 20 centésimas; el café crudo, un centavo por libra.

Los cigarrillos, un centavo y medio por cajetilla de 16 cigarros; las facturas del comercio de importación, el cinco por ciento de su valor.

El arroz con cáscaras, se divide en tres partidas, cada una de las cuales pagará un fuerte impuesto.

El aceite vegetal (aceite de oliva y otras) y la manteca (artículos ambos de primera necesidad), pagarán un centavo de peso.

La Ley del Timbre se modifica aumentando el sellaje desde cinco pesos a razón de 10 centavos dicho sello.

Se aumenta el impuesto del uno y medio por ciento sobre la venta bruta.

Se prorroga por cinco años más la vigencia del impuesto creado por el Plan de Obras Públicas.

Se reglamenta el impuesto suntuario.

Se autoriza a los Consejos Provinciales para crear un impuesto al tabaco de cincuenta centavos por cada tercio.

La cuantía del siete y medio por ciento se aumenta hasta el diez por ciento.

Se regula la importación por los subpuertos.

Se regulan las fianzas en Tesorería de las empresas de seguros y afianzamientos.

Se dispone que ingrese en la Caja particular de la Renta de Lotería el importe de los billetes caducados y las multas impuestas por infracción de la Renta.

Se regula el procedimiento sobre subastas menores de 500 pesos.

Se aclara el impuesto sobre operaciones de cañas.

M.E.C.D. 2016

APROBO EL SENADO LA LEY DE VERA VERDURA SOBRE LA REORGANIZACION DE LAS MUNICIPALIDADES

¿Qué nos Tendrá Reservado el Año Actual?

EL HORIZONTE POLITICO MUNDIAL CARGADO DE LAS MAS SOMBRIAS NUBES

III

EL MUNDO SENTADO SOBRE UN POLVORIN

Triste es la herencia legada por el primer tercio del siglo XX al año 1932. ¿Qué nos tendrá reservado éste?

¿Será la desaparición, o, por lo menos, el alivio de la tremenda crisis económica que sufren todos los pueblos de la tierra? Mucho lo deseamos; pero tememos que no suceda tal cosa, a menos que cesen las luchas políticas y sociales, y la funesta competencia de armamentos, entablada entre las grandes potencias de aquende y de allende el Pacífico y el Atlántico.

¿Será, ya que no la cordialidad, una mayor inteligencia, una más eficaz cooperación de las facciones políticas en favor de los intereses nacionales? Lo anhelamos con toda nuestra alma; pero ello no será posible, si, como hasta aquí, continúa siendo «la Patria para los partidos y no los partidos, para el servicio y engrandecimiento de la Patria».

¿Será la temida revolución social? —«Si la codicia sigue siendo el espíritu del sistema económico del mundo, la revolución mundial es inevitable», declaró el 18 del corriente mes de Enero Monseñor Pietro Fumasoni-Biondi, Delegado Apostólico en los Estados Unidos. Pidió que se vuelva a los principios de moral cristiana repitiendo la admonición papal del mes de Noviembre. Su Ilustrísima pidió también que se estudie la encíclica pontificia de Mayo último, acerca de la reconstrucción del orden social, afirmando que ese documento papael no fué solamente para la Iglesia Católica, sino para el mundo entero, como los Diez Mandamientos y el Sermón de la Montaña. Monseñor Fumasoni-Biondi agregó que, como la depresión económica ha sido debida principalmente a la codicia y a la locura, sólo puede curarse por el buen juicio y por el espíritu de justicia y caridad.

¿Nos traerá el año presente la segunda edición, corregida y aumentada de la hecatombe de 1914? No queremos hablar por cuenta propia. Hablen por nosotros los hechos y algunos observadores imparciales.

«El mundo está sentado sobre un polvorín—ha declarado el 13 de Diciembre último en Oberlin, Ohio, el ex-Secretario norteamericano de la Guerra Newton D. Baker en un discurso pronunciado ante la Conferencia Intercolegial pro Paz Mundial. Lo que ocurra en Alemania— siguió diciendo— durante los próximos meses, determinará la clase de vida que tendrán nuestros hijos. Hace ahora 17 años que comenzó la guerra mundial, y los rencores y odios que causaron aquella guerra están volviendo a reavivarse».

En el nuevo libro del historiador de la guerra mundial, Franck H. Simonds, libro que lleva por título «¿Puede Europa mantener la paz»? afirma el célebre autor, en esencia, que los propósitos y políticas que hicieron fatalmente inevitable la Gran Guerra de 1914-18, persisten actualmente, sin cambio apreciable. Solamente la armonización de intereses, hoy aparentemente inconciliables, podrá impedir que estalle una nueva guerra a semejanza de la pasada».

«El mundo debe desarmarse o desaparecerá la presente civilización — dijo el 19 de Enero del año en curso el doctor Charles E. Beury, presidente de la Universidad Temple, pronunciando por radio un discurso en Filadelfia. La conferencia del desarme, que va a celebrarse en Febrero, puede o no tener éxito—manifestó también el doctor Beury—pero, si al fin el desarme fracasa, y si vamos a seguir con preparativos de nueva guerras pronto caerá el telón sobre el actual drama humano. Los Estados Unidos deben ser los primeros en filantropía, los primeros en servir, y los primeros en la cooperación internacional para asegurar la paz mundial—añadió el doctor Beury.—Nos hemos hecho egoistas y desenfrenados, y en esa codicia y en ese egoismo estamos perdiendo nuestros ideales y nuestra capacidad para gobernar y ser gobernados.

Si a estos testimonios y a otros muchos que pudiéramos aducir, añadimos el fracaso de la «Liga de Naciones» en la actual contienda chino-japonesa; si añadimos lo muy que brantados que, efecto de tal contienda han quedado los famosos pactos, llamados de «Kellogg-Briand» y de ««Las Nueve Potencias»; si añadimos los serios temores que abrigan los observadores acerca del resultado de la Conferencia de Reparaciones, que, si no se suspende, se estará celebrando, cuando estas líneas vean la luz pública; si añadimos que según la insigne escritora Lady Drummond-Hay, «sólo un milagro de política internacional pudiera ser que salvara del naufragio la «Conferencia del Desarme», señalada para el próximo Febrero, si añadimos, en fin o mejor, recordamos lo que antes hemos dicho acerca de la ola de odios y de ambiciones irrefrenables que invade la tierra, ¿nos perdonarán nuestros lectores el atrevimiento de turbar su sosiego afirmando que todo parece indicar la proximidad de un nuevo conflicto bélico, más espantoso y formidable que el pasado?

Será una alucinación de nuestra fantasía; será el recuerdo ingrato de la catástrofe de 1914. Pero es lo cierto que, en la soledad de nuestra habitación durante el silencio y los insomnios nocturnos, con frecuencia nos parece ver un monstruo, que nos llena de pavor. Es el monstruo horrible de la guerra que se nos aparece bajo la forma repugnante de un pulpo gigantesco, cuyos tentáculos, extendidos sobre los mares, las islas y los continentes, aprisionan a todas las naciones empeñadas en una lucha cruel, espantosa, verdaderamente apocalíptica. Y percibimos el ir y venir de las escuadras de combate, los movimientos sigilosos de los submarinos, el vuelo espantable de los aeroplanos el pesado rodar de los tanques de asalto, el acre olor de los gases asfixiantes, el siniestro brillo de las bayonetas, el miedoso tableteo de las ametralladoras y el estampido atronador de bombas de mano, de torpedos y de cañones formidables. Y cubierta la tierra de espesa capa de acero y de metralla, contemplamos con horror, talados los bosques, removidos los campos, incendiadas las ciudades destruidos los monumentos, y tintos en sangre los ríos y los mares. Y descubrimos a millones y millones de hombres, de todas las edades, sexos y condiciones, combatientes y no combatientes pereciendo miserablemente en los teatros de la lucha, en lo alto de la atmósfera, en las entrañas de la tierra y en lo profundo de las aguas...

¿Quimera de la imaginación el cuadro que acabamos de pintar? — Sea Mas ¡ay! mucho tememos que se convierta la quimera en realidad.

¡Que son muy negras las nubes que entenebrecen el horizonte político de las naciones!...

¡Que acá, allá y acullá fulguran frecuentemente siniestros relámpagos!...

¡Que el mundo está sentado sobre un polvorín!...

¡Que los hombres y los pueblos tienen hambre de pan, y padecen a la vez, hartazgo de odio y de ambición!

Fr. Teodosio de STA. INES, C. D.
(Director de la revista habanera «Aromas del Carmelo.)

El Secretario de Estado Dice que no es Cierto que Haya Ordenado el Embarco de Todos los Ministros

Dice que la medida ahora sería improcedente. Los funcionarios que están en Cuba hacen servicio

El secretario de Estado, doctor José Clemente Vivanco, solicitó el concurso de nuestro repórter en ese departamento, con el objeto de desvirtuar una noticia que viera la luz en la mañana de ayer en un colega de esta capital.

La información de referencia decía que el secretario de Estado, en su calidad de Jefe superior de los funcionarios del servicio exterior, había dictado una orden oficial y general en virtud de la cual se conminaba a todos los miembros de ese departamento para que sin pérdida de tiempo partieran rumbo a sus destinos a servir a los intereses diplomático de la República.

Ya en presencia del secretario del Exterior y luego que nos invitara amablemente a tomar asiento junto a su mesa, el doctor José Clemente Vivanco, se expresó en esta forma:

—La noticia a que nos referimos es absolutamente inexacta, y además, infundada. No he dado orden alguna al respecto de que salgan de la Habana los funcionarios del servicio exterior, que por distintas causas se encuentran aquí. Sería ello, entre otras cosas, improcedente en estos momentos.

—Se ha ofrecido una lista—agrega el Canciller—de todos los miembros del servicio exterior que se encuentran actualmente en la República o en otros lugares fuera del territorio nacional sin ocupar sus puestos. Entre esos nombres figuran personalidades de nuestro servicio que, efectivamente, se hallan aquí en misiones especiales. Por ejemplo—continuó—el Dr. Manuel Márquez Sterling, nuestro Embajador en México, hace algún tiempo que se encuentra en la capital de los EE. Unidos tomando parte activa, y con singular acierto, en la Conferencia de Arbitros que se reuniera en aquella ciudad para conocer y dilucidar una cuestión internacional pendiente entre las Repúblicas de Bolivia y Paraguay; allí el doctor Márquez Sterling, en calidad de árbitro, labora en ese pacto llamado de «no agresión», al que fuera invitado, para honor de Cuba, por las naciones que son parte en el litigio. Como se desprende de ello, don Manuel se encuentra fuera de su puesto, pero realizando una labor oficial que le confiaran naciones amigas y con la anuencia de la secretaría de Estado y, por lo tanto, del Gobierno de Cuba.

—Otros funcionarios del servicio exterior se encuentran en la Habana, tales como el doctor Miguel Angel Campa, ministro plenipotenciario, quien está siendo utilizado con éxito por el propio Presidente de la República en su calidad de presidente de la Comisión Nacional de Transporte Terrestre. El general Loynaz del Castillo, nombrado ministro cubano en la República Dominicana y el señor Carlos Vasseur, ministro en Portugal, también se encuentran en la Habana en virtud no sólo de un deseo de la secretaría de Estado, sino además porque sus nombramientos están pendientes de la aprobación del Senado, para que surtan los efectos administrativos y funcionales. Tan pronto como el Senado les imparta su aprobación, la secretaría dará o no órdenes para que partan con destino a las capitales respectivas. Asimismo, se encuentra prestando servicio en la secretaría de Estado el consejero de Legación doctor Luis Santa María, quien realiza una labor ímproba y de la que estoy muy satisfecho.

Con respecto a otros muchos funcionarios del servicio exterior, que también se hallan por estos lares, y cuyos nombres no recuerdo en estos propios instantes, le diré que cuando se encuentran aquí es porque, una de dos, o tienen derecho a una licencia o conviene a los intereses de la secretaría.

Por último, el doctor José Clemente Vivanco, en los momentos en que nos estrechaba la diestra, nos dijo:

—Tengo interés, aún a trueque de machacar, que DIARIO DE LA MARINA diga que yo no he dado orden alguna al respecto del embarque de los funcionarios del servicio exterior ni que, tampoco, tenga en cartera nada parecido, en estos momentos.

SE LE INTRODUJO UNA ENMIENDA QUE AMPLIA MAS AUN LAS FACULTADES DE LOS PRESIDENTES DE LOS EJECUTIVOS

Convocado el Cte. Parlamentario Conservador del Senado. Disgusta a un Senador un rumor circulado

Después del cambio de impresiones que ya va resultando habitual, los senadores celebraron ayer sesión, con nutrido quorum, bajo la presidencia del doctor Vázquez Bello.

Como de costumbre también, se comenzó tarde y hubo que prorrogar la hora reglamentaria, para tratar de los asuntos declarados de urgencia.

El primero de ellos fué el proyecto de la Cámara de Representantes creando el Negociado del Registro Civil en la Dirección de Registros y del Notariado de la Secretaría de Justicia.

Se aprobó por unanimidad ,acordándose su remisión al Ejecutivo.

Formuló esa solicitud de urgencia el señor Goderich.

Pidió luego la urgencia el doctor Vera Verdura para su proposición de ley que ayer publicamos, concediendo determinadas facultades a las Asambleas Provinciales en lo referente a la constitución de las Municipales, siendo aprobada la ley con la siguiente enmienda del senador señor Manuel Rivero, contra la cual se anotó el voto del doctor Horacio Díaz Pardo:

Enmienda.

«Quedan autorizados los presidentes de los Ejecutivos Provinciales de los Partidos políticos para llevar a cabo las convocatorias de afiliados y designación de lugares en que en cada barrio debe efectuarse la sesión a que se refiere el artículo 290 del Código Electoral, cuando el Ejecutivo Municipal respectivo no lo hubiere hecho, de acuerdo con el artículo 291. En este caso bastará que la convocatoria y designación de locales se haga con seis días de anticipación a la fecha en que deba verificarse la reunión.

Igualmente quedan autorizados los presidentes de los Ejecutivos Provinciales para llevar a cabo la convocatoria de los delegados electos y fijación de lugares en que deba constituirse la Asamblea Municipal, cuando el presidente del Comité ejecutivo municipal correspondiente no lo hiciere.»

Esta enmienda pasó a quedar redactada como artículo 5 del proyecto, pasando a su vez el artículo 5 a ser artículo 6.

La sesión se suspendió después de acordar la urgencia de un proyecto de ley de la Cámara, elevando la categoría del Registro de la Propiedad de Jaruco, que será tratado en la sesión próxima.

Según hemos podido averiguar, en el cambio de impresiones celebrado antes de la sesión, se habló de celebrar otro posterior, promovido por un señor senador a quien se le achacó una cierta conexión con recientes sucesos relativos al orden público, rumores que causaron una gran contrariedad al referido miembro de la Alta Cámara, pero este segundo cambio de impresiones no llego a celebrarse, por la mediación de amigos del senador quejoso, los cuales le dieron plenas seguridades de que el asunto quedaría perfectamente diafanizado y puesta en clara su actitud siempre correcta.

El Comité Parlamentario conservador ha sido citado para el día primero de Febrero próximo, por el senador señor Lamar Roura, que es a quien le corresponde hacerlo por fallecimiento del que era presidente del Comité, doctor Cabada.

No se han dicho los asuntos a tratar, pero seguramente se abordarán el de la presidencia del Comité parlamentario y el de la presidencia del Partido.

Nueva Constelación de Estrellas Para Hollywood

Catherine, Mimi, Patsy y Adelaida... cuatro estrellas de primera magnitud contratadas para brillar deslumbrantes en el cielo de Hollywood.

Cuatro lindas artistas, cada una de las cuales cuenta sólo 19 años como diez y nueve primaveras floridas, que pasarán por el celuloide, muy pronto, para causar la envidia de las mujeres y la admiración de los hombres que se emocionan todavía con el cine.

El lector — persona de refinado gusto artístico — puesto a discernir el premio de la belleza entre las cuatro, escondería el premio y declararía fuera de concurso a Patsy, Mimi, Adelaida y Catherine.

Con estrellas como éstas es indudable que el firmamento de Hollywood pronto se hará imposible para los ojos humanos, que ya no podrán resistir los destellos de tanta iluminación...

Quedó Concluso Para Sentencia el Proceso por la Muerte del Oficial Señor Francisco Revilla

El de la muerte de Francisco Cifuentes no terminará hasta el viernes. Las conclusiones de la defensa en la causa por la muerte de Zayas Bazán se evacuarán en el mes de febrero

Con el informe del fiscal doctor Ruiz de León y los de los acusadores doctores Pablo F. Lavín y Fernando del Busto, ha quedado concluso para fallo, ante la Sala Tercera de lo Criminal, el juicio oral del proceso por la muerte del oficial de la Sala Primera de lo Criminal de la Audiencia, señor Francisco Revilla Bento.

Tanto el doctor Ruiz de León como los doctores Lavín y del Busto elevaron a definitivas sus conclusiones, solicitando para Ismael Villacampa la pena de veinte años, por homicidio, con la agravante de uso de arma prohibida, y para su hijo Emilio, la de seis años por las lesiones al señor Garriga.

La defensa, a cargo del doctor Emilio A. del Mármol, solicitó fallo absolutorio.

LA MUERTE DE CIFUENTES

Continuó ayer el doctor Francisco Fuentes Carrillo su informe de defensa en favor de Pedro Gutiérrez, presunto autor del asesinato de Francisco Cifuentes. El doctor Fuentes Carrillo no concluyó su informe; lo continuará mañana viernes, en que terminará, quedando el juicio concluso para fallo, el que, probablemente, se conocerá el próximo sábado. La sesión de ayer la empleó el doctor Fuentes Carrillo en rebatir las pruebas testifical y pericial, así como la calificación del fiscal sobre el móvil del hecho, o sea el robo. Atacó, como en la sesión anterior, el informe del judicial César Faget y la declaración de la prometida del procesado, Isolina Carrillo, a la que no considera del todo moral, así como la prueba del sombrero, alegando que esa diligencia practicada ante la Sala evidenció que dicha prenda no es de la propiedad de su cliente.

Mañana el doctor Fuentes Carrillo se referirá a la prueba hecha en la bocamanga de la camisa del procesado en la que aparecen huellas de pólvora; también refutará esa prueba, por estimarla no suficiente para dictar ni cadena perpetua y ni muerte.

LA CAUSA POR LA MUERTE DE ZAYAS BAZAN

Como anunciamos recientemente, le ha sido entregada ya al doctor Enrique Roig la causa que se sigue contra Carlos Machado Abreu y Julio Sergio Garriga, complicados en la muerte del senador Rogerio Zayas Bazán, el día 14 de julio pasado, en el reparto Miramar.

El doctor Roig formulará conclusiones a nombre de ambos procesados: de Machado, al que se acusa de autor material y se pide pena de muerte por el fiscal y el acusador, doctor Alfredo Recio, y de Garriga, para quien se interesa siete años de prisión, como cómplice.

Ese trámite lo evacuará el doctor Roig en la primera decena del próximo mes de febrero.

UN DELINCUENTE CAYO EN MANOS DE LA POLICIA

Cuatro jóvenes detenidos por infringir el Bando No. 4. Una mujer muerta por un camión

Un conocido delincuente nombrado Emilio Ruiz Baró, que usa otros nombres y está reclamado en varias causas, fué detenido por el vigilante 1456, por haberlo sorprendido en el interior de la casa 19 y 2, residencia del hacendado Sánchez Batista. El detenido ingresó en el vivac.

LESIONADA

Nieves Ferro Castañeda, de 8 años de edad y vecina de Monte 539, sufrió lesiones de carácter grave, al caerse cuando transitaba por la calle Baños.

TRABAJANDO

Trabajando en un taller de herrería, se ocasionó lesiones de carácter grave en la mano derecha, Oscar Gómez Padrón, vecino de Desagüe 87, estimándose el hecho casual.

FALLECIMIENTO

El Director del Hospital Calixto García, comunicó al Juez de Instrucción de la Sección Cuarta, la muerte de Dulce María Beguería y Diago, de 20 años de edad y vecina de J y 7, que ayer se arrojó al paso de un camión, cuando salía de la novena estación, a donde concurrió para acusar a su marido de vejacion y amenazas. El cadáver fué entregado a sus familiares, practicándosele la autopsia en la mañana de ayer.

INFRINGIAN EL BANDO

Por infringir el Bando número 4 de la Comandancia Militar, la policía detuvo en la esquina de Campanario y Malecón a los jovenes Raul Díaz Argüelles, Oscar, Manuel y Armando Brañá y Joaquín Hernández Villar, siendo puestos a disposición de dicha autoridad militar. Los demás jovenes que acompañaban a los detenidos, lograron desaparecer por haberse dado a la fuga.

WILLIAM GREEN DICE QUE HAY OCHO MILLONES DE DESEMPLEADOS EN EE. UU.

WASHINGTON, enero 27 (A. P.) —William Green, presidente de la Federación Americana del Trabajo, pidió esta noche oficialmente que el Gobierno Federal ayude a los desempleados que, según su cálculo, son ya ocho millones trescientos mil en todos los Estados Unidos.

La Compañía del Frontón Jai-Alai Debe Tributar de Acuerdo con la Ley del Turismo, Dice la Audiencia

Se había presentado un recurso contra el decreto dictado por el Alcalde de la Habana, imponiendo el tributo por libre regulación. Ahora pagará solamente $200 por cada función

La Sala de lo Civil de esta Audiencia acaba de resolver los recursos acumulados establecidos en la segunda vía por las sociedades anónimas de esta Capital, Compañía de Sports y Fomento del Turismo de la Habana y la Compañía Jai-Alai, ambas por su propio derecho, contra la resolución del Alcalde Municipal de la Habana de 13 de marzo de 1924 que denegó los recursos de reformas anteriormente interpuestos por las dos referidas entidades contra la resolución de 29 de febrero del propio año en cuanto a conceder licencia a la Compañía Jai—Alai, arrendataria de los derechos de la de Sport y Fomento del Turismo de la Habana en el edificio conocido con el nombre de Frontón Viejo a su vez arrendado al Municipio por ésta, para establecer en el mismo el juego vizcaíno de pelota y le exigió que pagase tributos de acuerdo con las tarifas de libre regulación a razon de $250.00 por función y un cinco por ciento sobre las apuestas y no conforme al inciso K del artículo primero de la Ley del Turismo de 8 de agosto de 1919.

El Tribunal de referencia, con la ponencia del doctor Guillermo de Montagú Vivero, aceptando la tesis del doctor Alberto González Perez, del bufete del doctor Carlos Manuel de la Cruz, desestima las excepciones opuestas por el Ayuntamiento de la Habana a la demanda establecida por la Compañía Jai—Alai, a la que dirigió el referido doctor González Pérez y declarando con lugar el recurso, revoca, en consecuencia, la resolución del Alcalde y su concordante y declara que la licencia concedida a la citada Compañía ha de entenderse tributando de acuerdo con el inciso K del artículo primero de la Ley de 8 de agosto de 1919, o sea la del Turismo, tal como se sostenía en la demanda y no de acuerdo con la tarifa de Libre Regulación que exigía el Municipio. Por lo tanto, la Compañía Jai—Alai está en el distrute de la licencia que le fué otorgada y debe sólo pagar al Municipio $200.00 por función.

Sn sus consideraciones el Tribunal expresa que no constando estar cumplida la condición pendiente para la variación de los tributos, ni que el Ayuntamiento haya adoptado acuerdos a virtud de los cuales desapareciera o se modificare la situación subsistente al pedirse por la Compañía Jai—Alai la licencia origen del pleito, es claro que, con abstracción de toda otra consideración y por ese motivo, previo a las restantes cuestiones debatidas, procede desestimar las excepciones opuestas y declarar con lugar el recurso de la Compañía Jai—Alai

Desmienten los Tranviarios Que Hayan Acordado la Huelga a Pesar de la Provocación de la Compañía

El Comité Ejecutivo en pleno del Sindicato de Motoristas y Conductores visitó al Secretario de Gobernación para que se ponga fin a la serie de cesantías injustificadas que se hace

Mi Alimentación y Mi Figura

Confesiones a Annah Stein

Por Anita Loos

MI ALIMENTACION Y MI FIGURa
CONFESIONES A HANNAH STEIN
Por BEBE DANIELS

La bella Bebe Daniels, es la perfecta delgada, pues distribuye sus 111 libras proporcionalmente en un cuerpo de 5 pies 5 pulgadas de alto.

ANITA LOOS

Nos interesó mucho saber cómo se las arreglaba para conservarse en tan perfecta figura y al mismo tiempo lucir tan llena de vida y salud.

—¿Es un régimen dietético el que la conserva delgada?

Ella abrió sus hermosos ojos pardos, y sacudiendo su preciosa cabeza rubia, contestó enfáticamente:

—No, querida, yo no creo en dietas rigurosas. A mí me gustan extraordinariamente los vegetales. Y si yo tuviera que prescribir un plan alimenticio, sería el siguiente: comer pocas féculas; muy poco dulce y mucho menos bombones; poco pan y mantequilla y menos carne que la que corrientemente come la generalidad de las personas.

—Pero para conservar la figura no es necesario solamente vigilar la alimentación, sino principalmente hacer ejercicio físico todas las mañanas religiosamente, y para mí el ejercicio más fuerte es el tomar lecciones de canto.

En la conversación con Bebe Daniels he averiguado que su plato favorito son las espinacas, las costillas de cordero, los guisados y sobre todo los tomates asados.

Ella tiene una piel alabastrina ligeramente rosada y lucía admirable en su traje de montar, aquella mañana que tuve el gusto de entrevistarla.

—¿Cómo conserva ese cutis perfecto?—le pregunté.

—Duermo mucho y para mí esto es esencial. Toda persona adulta debe dormir por lo menos siete horas seguidas. Uso solamente jabón y agua en la cara y el «cold cream» cuando monto a caballo.

—Otra cosa que aconsejo es una limonada caliente en ayunas. Una vida feliz es lo principal para tener un buen cutis.

Mañana, Elinor Glyn.

Con objeto de conocer lo que había de cierto en los rumores que circularon en la tarde de ayer alrededor de una posible huelga en el sector tranviario, decretada por el Comité Ejecutivo del Sindicato de Motoristas y Conductores de la Habana, para el día de hoy, anoche visitamos la Secretaría de la mencionada colectividad obrera, sita en Industria 140, altos.

Allí nos informaron que, si bien existía un enorme descontento entre la masa tranviaria con motivo de las constantes excedencias decretadas por la dirección de la empresa Havana Electric Railway Company, era incierto que el Comité Ejecutivo del Sindicato hubiera llegado al extremo de declarar una huelga en todo el sector para el día de hoy.

El conflicto se agravó en la tarde de ayer por haber llamado la empresa a más de treinta conductores de la línea de Monte, con objeto de llamarles la atención sobre la baja recaudación de los carros. Como esto se ha hecho con otros elementos de plataforma que han quedado cesantes, produjo un mayor malestar entre los empleados que se encontraban en las distintas estaciones.

Una Comisión a Gobernación

Esta situación en las distintas estaciones de la empresa y las excedencias decretadas del mes pasado para acá—que ya llegan a cien—, hizo que el Comité Ejecutivo del Sindicato de Motoristas y Conductores de la Habana, en pleno, visitara en la tarde de ayer al señor secretario de Gobernación con objeto de advertirle que si la Havana Electric continuaba decretando cesantías tendrían que ir a una huelga y, también, que estimaban todo esto como una provocación de la empresa.

JUNTA GENERAL EN EL CASINO ESPAÑOL, AYER

No se entregó la medalla de oro al Sr. Niceto Isla porque se hallaba enfermo en cama

Anoche, en el salón de los Leones se celebró en el Casino Español la junta general convocada reglamentaria. Asistían numerosos asociados. Y la presidía su presidente el señor Alfredo Cañal, acompañado del vicepresidente señor Fernández Viña y del tesorero señor Salvador Solera. Ocupaba la Secretaría el licenciado José Fuentes.

Se dió lectura al brillante informe que la Junta Directiva, presentaba a la consideración de los asociados, que después de leves y frases ternales debates fué aprobado por unanimidad.

Fueron designados para formar la Comisión de Glosa, los mismos miembros que lo fueron en el año anterior señores César Manresa, Castalmiro Solana y Enrique Morales.

En medio de calurosos aplausos se acordó hacer órgano oficial del Casino a la arrogante y artística revista que lleva por título «Casino Español». Sus directores fueron felicitados por el éxito de la revista.

No se impuso la medalla de oro honorablemente concedida por la Junta Directiva al asociado de ejemplares virtudes, durante cincuenta años, señor Aniceto Isla, porque dicho señor ingresó ayer mismo, enfermo, en la casa de salud de la Asociación de Dependientes. Empero, se acordó, lamentando su ausencia y su dolor, que una Comisión de la Junta Directiva pasara a visitarlo haciéndole entrega de la presea que los del Casino le concedieron, gracia que agradecerá profundamente el gran corazón de socio tan veterano como campechano y caballeroso. También se acordó a tan querido y respetable asociado el Título de Socio de Honor.

Cerró la junta general pronunciando palabras de gracia para los vicepresidentes, el tesorero, el secretario y los socios del señor Cañal por la noble, hidalga y digna cooperación que todos le habían prestado.

UN INDIVIDUO MUERTO POR OTRO EN UNA RIÑA, ANOCHE

En la calle de Roloff, en Guanabacoa, sostuvieron una reyerta por motivos que se desconocen, Gladiano Miguel de los Santos Fontanet, de 35 años años de edad, vecino de Roloff 25, y Eulogio Rodríguez Peña, de 23 años, de Enrique Guiral.

Inmediatamente se vió caer al primero al pavimento, por lo que el teniente Grau lo recogió, trasladándolo al centro de socorros, donde le apreciaron una herida incisa en el sexto espacio intercostal izquierdo, penetrante en la cavidad toráxica y otra en la mano derecha. Cuando el doctor Sánchez se disponía a atenderlo, el herido falleció

El agresor Rodríguez Peña fué detenido, ocupándosele un cuchillo con el que produjo las graves heridas a su contrincante.

Ingresó en el vivac.

DENUNCIA DE ROBO

A la policía denunció Pedro Fernández de Castro Blanco, vecino de San Mariano 42, que de la casa de su propiedad situada en Chapie 4, le habían sido robados los servicios sanitarios, que aprecia en 60 pesos, sin que tenga sospechas de persona alguna.

La Audiencia Revoca el Auto Que Sobreseía el Proceso Contra el Alcalde y Funcionarios de Regla

Dice el Tribunal que es la Sala y no el Juez quien puede hacer apreciaciones, como en el caso actual, en que haciendo caso omiso de ciertas diligencias elevó la causa referida

La Sala Primera de lo Criminal de nuestra Audiencia, ha dictado en las últimas horas de la mañana de ayer una importante resolución, de conformidad con lo solicitado por el criminalista doctor Carlos M. Palma, que ostenta la acusación privada en representación del presidente de la Juventud Liberal, señor Carlos M Peyrallo, en la causa iniciada por un delito cometido por funcionario público contra el ejercicio de los derechos individuales que la Constitución garantiza, en la que se hallan como acusados los señores Fernando Bosch, alcalde municipal de Regla; Oscar Perdomo jefe de la Policía y otras autoridades del citado ultramarino pueblo.

A virtud de denuncia del señor Peirallo, acusando a dichas autoridades, de que en ocasión de existir grandes rivalidades políticas, había sido objeto de una detención arbitraria, esposándosele, agrediéndosele y recluyéndosele en el Vivac formóse la correspondiente causa criminal en el Juzgado de Instrucción de la Sección Primera, en la que más tarde, el señor juez instructor dictó auto de terminación sumarial, elevándola, sin pruebas, a la Fiscalía de esa Audiencia, y el Ministerio Público pidió el sobreseimiento por no existir, a su juicio delito de ninguna índole, dándosele traslado al doctor Palma, quien en un extenso y razonado escrito, impugnando tales alegaciones, interesó la revocación del auto de terminación del sumario, asimismo que debían practicarse diligencias que traen como consecuencia gravísimas responsabalidades y por último que se dictase el procesamiento de los acusados.

La mencionada Sala Primera de lo Criminal, luego de considerar que no siendo el juez, sino la Sala, la que ha de juzgar los asuntos criminales, el Juzgado no puede hacer apreciaciones como parece haber hecho en el caso actual para decidirse a terminar el sumario omitiendo las diligencias que se derivan del conjunto de lo actuado y especialmente del informe del subinspector de la Secreta, citando a los testigos que enumera y a cuantos más puedan declarar sobre los hechos y dictar, en consecuencia, la resolución procedente, ya que no uno, sino múltiples, son los indicios racionales que existen sobre una detención injustificada, lesiones, vejaciones y coacciones cometidos por funcionarios de la Policía, habiendo testigos que «hacen el cargo» a los acusados de que todo eso se hacía por rivalidades políticas o partidaristas y habida cuenta de que los hechos parece que revisten los caracteres de un hecho punible; procediendo por todo lo expuesto revocar el auto de terminación del sumario a fin de que el Juzgado ponga de nuevo en curso la causa practique las diligencias que falta a mayor abundamiento y dicte luego la resolución que deba dictar accede a la petición del doctor Palma, dictando la resolución por la cual se revoca el auto de terminación del sumario de 19 de diciembre último y vuelva la causa al Juzgado con certificación de esta resolución para que cumpla lo que se indica en el precedente considerando.

EL CENTRO COMUNISTA DE LIMA, FUE OCUPADO AYER, POR LA POLICIA

LIMA, Perú, enero 27 (A. P.)— La policía se presentó hoy en el centro principal del partido comunista arrestando a diez individuos y ocupando mucha propaganda, así como sa. El raid fué realizado al amanecer, arrestándose a los jefes comunistas que iban llegando al edificio sin saber que estaba ocupado por la policía. Esta anuncia que todavía no ha arrestado a Eudoxio Ramírez, secretario del partido comunista, y el que firmaba la propaganda roja y otros documentos de propaganda ácrata.

M.E.C.D. 2016

...TE HERIDOS AL VOLCARSE UN AUTOMOVIL EN LAS CERCANIAS DE LA PLAYA DE JAIMANITAS ANOCHE

...famante Proyecto ...onopolio del Juego

...A hacer ver hasta qué punto es monstruosa la proposición de ley aprobada por la ... de Representantes sin que ...en voces de viril protesta impidieran, y con la cual, ...iendo del más ligero escrú- ... pretende favorecer a una determinada otorgándole el ... explotar toda clase de juego en el territorio nacional, vamos ...eter la tarea de exponer el ...te contenido de ese engen- ... simple aceptación por uno ... Cuerpos colegisladores constituye una ofensa al pueblo cubano que sólo suponiéndolo envilecido hasta lo indecible, cabe que ... o menos auténticos mandatarios juzguen capaz de consentir que enraíce en el país una la- ...al infamante, cuando en algunos sectores obreros se realizan ... magníficos por extirparla, ...encia de que en la sanidad ...está el camino seguro para ...ción no ya de esa y todas ...s, sino de la República mis-...

...mos en la maraña del amañado y kilométrico Art. I, cuya reproducción nos ocuparía más ... columna.

... que comienza asignando «a ... Compañía que esté organizada al amparo de las leyes nacionales, la facultad de obtener ...sión del monopolio del juego a las pocas líneas deter- ... fija las condiciones especia- ... en que deberá hallarse, ase- ... insólitamente de ese mo- ... dejar lugar a la menor du- ... virtud de los requisitos exi- ... la posesión del privilegio a ...ra la cual se ve que está ...a medida» la proposición de ...ste decir, que para estar en «legal» de pretender el pa- ... pingüe y para el pueblo cu- ...epulsivo «negocio», tendrá ...er sido «constituída por ins- ...o público de fecha poste- ...lo. de enero de 1931 y an- ... día 30 de junio de ese mis- ... ante notario público resi- ...n la capital de la Repú- ... y encontrarse establecido en ...dad su domicilio social.

...eso, el más lego tiene que ...perfecta cuenta de que aún ...puesto de que la proposición respondiera, erróneamente, ...uego, al propósito de arbitrar ... al Estado y no fuese en sí ... por hacer materia de ex- ...n el vicio, resultaría abso- ...te inadmisible y merecedora ...ba censura. Pero es que hay más. Se determina y fija «que el capital social esté ...tado por acciones sin prefe- ... entre sí, todas iguales en ...s y obligaciones, sin que es- ...e la facultad de poderlo ...r, disminuir o modificar ...rmente, de conformidad con ...o de Comercio, disposiciones ... y sus estatutos». En el em- ... evitar que por casualidad ...a haya alguna otra entidad ...na los requisitos hasta aquí ...dos, se requiere que esté «en ...a escritura de constitución, ...ando en ella precisamente... ...dejaron emitidas y suscritas, ... tres quintas partes del ca- ...cial autorizado y, en ese acto y documento, cada una ... personas concurrentes y or- ...ras de la compañía, suscri- ...pagó una cantidad de accio- ...almente liberadas por su va- ...inal, que representa, por lo ... el 15 por ciento de aquellas ...gran la parte de dicho ca- ...torizado que se emitió en el ...o en que se firmó la orga- ... y así aparece del citado do- ...o público». ¿Citado? Sí: tá- ... y para asombro de la ... pública, lo está con inaudi- ...prensión.

...para que lo esté de un modo terminante, se agregan to- ...tros insólitos requisitos, que ...s para no fatigar demasiado ...; y mediante los citados ... y los últimos de que pres- ..., la compañía favorecida ... de manera expresa autori- ...ra que en todo el territorio ... o en parte del mismo pue- ...blecer, mantener, funcionar ... los juegos conocidos y to- ...so pretexto de brindar atrac- ... a los turistas, «y cuantos más ...can para el uso, la práctica ...stumbre, tengan o no deno- ..., clasificación u organiza- ...gal o reglamentaria, con ... mutuas y de todas clases ...llas, los que podrá organi- ...e y ampliamente, de manera, ... con las condiciones que es- ...convenientes, necesarias u ...as; por sí o utilizando una o ...rsonas, naturales o jurídicas, ...representen, en un mismo lu- ...tiempo o en varios diferen- ...o mandatarias o en concep- ...concesionarias, o en otro cual- ... o en virtud de toda clase ...s, convenios, pactos, acuer- ...ntratos, temporal o definiti- ..., sin que requiera o nece- ... ningún caso o momento pa- ...izar, comenzar, operar, con- ...aplazar, suspender o modifi- ... una o varias ocasiones o ... sus operaciones, solicitar, ni ... más autorización, permiso ..., ni ajustarse o cumplir re- ...quisitos, formalidades, exi- ...o trámites de ninguna na- ... que los establecidos en es-...

... posible, Señor, que ni por ...mento se haya pensado que ...da llegar a incorporarse a ...ación cubana ni a la de nin- ...eblo que estime en algo su ...

...hallamos todavía en el pri- ...rafo del Art. I, párrafo que ...o, y esto da idea de su re- ... está bastante lejos del pun- ... Quede lo que resta de ese ... otros preceptos, que son en ...s y de ellos puede decirse ...cia lo que de las hijas de ...ara exponerlo mañana. En- ... vaya viendo el lector si ...zón para que se indigne la ...a nacional ante la ofensa ...stituye el hecho de que la Cámara de Representantes haya dado paso libre a una iniciativa que llamaremos legislativa por haberse producido en una de las ramas del Congreso, pero que no puede tenerse por tal porque sobre ser un atentado a las buenas costumbres y abrir inconcebible cauce al desenfreno de la inmoralidad pública, es en todo antijurídica.

LA HUELGA DE TABAQUEROS CONTINUA EN LAS MISMAS CONDICIONES PLANTEADAS

Demuestran los obreros al Dr. Zubizarreta que la razón está de su parte. Unas declaraciones

Ayer acudió el Comité Conjunto a la Secretaría de Gobernación, adonde fué llamado para tratar del conflicto planteado por la Unión de Fabricantes.

Los obreros manifestaron que estaban dispuestos a tratar y presentar todas las pruebas necesarias para demostrar de una manera concluyente la razón que les asiste para no aceptar el reajuste propuesto.

Distintos obreros del Comité, entre ellos los señores Irurzun, Ortega, Cosío, y por las obreras Cándida Mesa, presidenta del Gremio de Despalilladoras, la que adujo las condiciones en que trabajaban, a tarea, a tres días, no pudiendo hacer más de siete manojos, debido a lo recargados que están éstos, y otras consideraciones.

Ampliamente demostraron los obreros las condiciones en que vienen trabajando hace mucho tiempo, por lo que fácilmente rebaten cuanto puedan decir los manufactureros, tratando de hacer ver que los obreros desprecian una buena escala de jornales.

REUNION DEL COMITE CONJUNTO

A las nueve de la noche, en el local de la Sociedad de Torcedores se reunió el Comité Conjunto, bajo la presidencia del señor Irurzun, actuando de secretario el señor Cosío.

Abierta la sesión, informaron los representantes que integraban la comisión que había visitado al secretario de Gobernación, leyéndose también la comunicación recibida de la Secretaría mencionada. El señor Cosío relató las manifestaciones que se habían hecho por los comisionados, tomándose el siguiente acuerdo: Que el Comité Conjunto asistiría siempre a todas las entrevistas que se le citara, aportando todos los datos necesarios, que justifican su actitud contra todo reajuste, pues las razones y pruebas que pueden presentar son más que suficientes para demostrar que la razón está de su parte.

En vista de la enorme concurrencia que se encontraba en el salón teatro de la Sociedad en aquellos momentos, el Comité Conjunto se constituyó en dicho local, informando de la entrevista ya mencionada el señor Cosío.

El señor Manuel Ortega, presidente de la Sociedad de Torcedores de la Habana hizo un sucinto relato de lo que habían dicho al Secretario de Gobernación, los procedimientos y normas empleados por el Trust Tabacalero en Cuba, que, poseedor de marcas cubanas, con los hierros de éstas y los medios que tiene de trabajar en Estados Unidos, Puerto Rico, Filipinas, etc., puede elaborar fabulosas ganancias, aunque sus fábricas de Cuba estén desapareciendo de nuestro país, procurando siempre imponer su ley, lo mismo al obrero que a sus colegas de la industria.

Después dió cuenta del acuerdo que acababa de tomar el Comité, prorrumpiendo la Asamblea en grandes aplausos.

UNA ESTADISTICA

En el salón de barbería de la Sociedad de Torcedores, se han prestado desde su inauguración trescientos veinte y un servicios a los obreros y setenta y cuatro servicios a las obreras.

EL COMITE CONJUNTO DE LAS COLECTIVIDADES DEL TABACO NOS ENTREGO UNAS DECLARACIONES

Anoche nos visitó el Ejecutivo del Comité Conjunto de las colectividades obreras de la industria tabacalera, rogándonos la inserción de las siguientes declaraciones:

«Ayer apareció en distintos periódicos una noticia que ha sorprendido al pueblo entero, pues los señores fabricantes de tabacos, en medida de un cuarto de plana, aseguran que los obreros de la industria del tabaco, desprecian un jornal de cinco pesos, a un peso veinte centavos diarios. A esta declaración se suma la Henry Clay and Bock Co.

Es la afirmación de esos señores tan torpe y falsa que no queremos tomarnos el trabajo de contestarla; los libros de sus respectivas fábricas, dirán, si se les consulta, la verdad firmísima que expresan los números.

Los señores fabricantes están perdiendo la noción de lo real, y es por ello que creen haber llegado al fin que se proponen, tratando de confundir a la opinión pública.

Nosotros, que no poseemos oro pero sí un caudal inagotable de sinceridad para tratar todos los problemas, decimos a esos señores, con todo el civismo que nos ha hecho dignos y respetados, que esos jornales que señalan son imaginarios, y que debían ser más piadosos al tratar a las obreras, pues representa una crueldad el decir que una despalilladora desprecia un jornal de un peso veinte centavos diario.

Los señores fabricantes tratan de convencer a la opinión pública diciéndole que los obreros ganan jornales altísimos. Nosotros les aconsejamos que a los que hay que tratar de convencer es a los obreros, y ellos saben que eso es incierto.

Lo que tienen que demostrar los fabricantes es lo contrario de lo que nosotros hemos publicado, en relación con la subida que ellos le han hecho a los precios de venta. Lo que tienen que probar los fabricantes a los consumidores es que ellos vendían las vitolas, **Panetelas, Londres y Brevas**, a treinta y ocho, cuarenta y dos y cincuenta pesos el millar, y hoy, «generosamente», las están vendiendo a sesenta, setenta y ochenta pesos millar, muy a pesar de que están comprando la rama casi regalada. Lo que tiene que hacer el fabricante para ganarse la simpatía de la opinión pública, es publicar un anuncio, del mismo tamaño que el publicado ahora, rebajando la subida que ellos le han hecho.

El aumento que recibieron los obreros, con esas vitolas, fué de cinco pesos y centavos por millar, y los señores fabricantes aumentaron, prevalidos en el falso argumento de la subida de jornales, las cantidades antes expresadas. Los fabricantes les subieron a los obreros unas milésimas de centavo por cada tabaco y ellos le subieron hasta tres centavos.

Esa es la realidad del problema.

Ellos dicen que desean nivelar los jornales a los del año de 1918, y lo cierto es que a donde quieren llevarlos es a los tiempos de la colonia.

Con relación a los chinchales, nosotros hemos sido propicios a laborar por su desaparición, y los señores fabricantes nada hacen por conseguirlo.

Por el Comité Conjunto.—**Sergio Irurzun**, presidente; **José B. Cosío**, secretario.

"EL AFAN DE IMITACION ES APLASTANTE PARA LA AMERICA LATINA", DICE EL DR. STEFANO

Está ávido de ofrecer sus pensamientos de espiritualidad, de optimismo y de fe. Ha viajado por la América Latina en busca de ambiente a un sistema ni capitalista ni comunista

Con anhelos de llegar, para oír su estimulativa palabra, visitamos ayer al doctor Habib Estéfano, peregrino libanés, profundo filósofo de humanidades, excelente infiltrador de optimismo y noble apóstol de la espiritualidad. Encontramos al maestro, como siempre, ávido de trasmitir profundos pensamientos. El Dr. Estéfano, que hace más de nueve años abandonó su patria, la legendaria Libania, fuente de credos y saber sublimes, ha regresado a nuestra capital tras una «andanza»—como él mismo dice—por todas las Repúblicas de la América, que ha durado siete años. Vuelve lleno de honores y aplausos. Muchos han sido los momentos en que la emoción de la pleitesía han arrobado el corazón grande y sencillo de este hombre que se ha lanzado por la humanidad repartiendo un credo de espiritualidad, de optimismo, de fe y de iniciativas energéticas.

Dr. Stéfano

Podíamos abordar nuestra entrevista desde el punto del viajero. Podíamos conocer sus impresiones de «trouter»—¡son tantas las bellezas naturales que han desfilado por su retina a través de las veinte repúblicas latinoamericanas!—pero no, preferimos, aprovechando la rara aportunidad, conocer el resultado y aun el origen de su apostolado humanizante.

—He recorrido todos los pueblos de la América Latina, no por obra de la casualidad—expone mientras levanta su expresiva cara de pensador—analizando las etapas que sucedieron a la humanidad después de la Revolución Francesa, del prodigioso avance de la ciencia positiva y de otros movimientos del siglo XIX, observé con dolor que la Humanidad se alejaba a pasos agigantados de la espiritualidad, alejándose de las tradiciones del pasado. El mundo experimentaba una profunda crisis espiritual y, después de la Gran Guerra, la inquietud de nuespíritu no pudo contenerse más y me lancé a conocer las nuevas orientaciones de esta nueva humanidad. Le tengo un gran cariño a toda la humanidad. Por ella voy recorriendo todas las tierras como pregonero de una renovación espiritual.

—¿Cuál fué su idea al escoger, maestro, los pueblos de la América?

—Escogí los pueblos de la América Latina, porque quise conocer si en ellos hay nuevas orientaciones para otro orden social que no tenga las características del capitalismo exagerado que se observa en los Estados Unidos, ni la actividad aniquiladora de la potencia individual que se observa en Rusia con el comunismo. Francia, España e Inglaterra mantienen sus tradiciones que ya conocemos.

Y, díganos, inquirimos con ansiedad, ¿qué resultado han dado sus estudios?

—Pues que a pesar de la indiferencia y desconocimiento en que viven los pueblos de la América Latina, entre sí, constituyen una fuerza homogénea que si llega a encauzarse bien dirigida, puede producir muy saludables orientaciones para la raza y para la humanidad misma.

—¿Cuáles cree usted, maestro, que sean los defectos fundamentales de los pueblos latinoamericanos?, preguntamos.

—Su pregunta es muy oportuna, amigo periodista. Eso es lo que hay que difundir. Los defectos, para su corrección. Mire—nos dice, mientras sus ojos grises se achican en un gesto de concentración intensa—el afán de imitación es algo que resulta aplastador para la personalidad de la América Latina. No existe la conciencia de la propia originalidad, hacen falta iniciativas y, además, están estos pueblos desconociéndose mucho los unos a los otros. Yo he observado dos verdades fundamentales en la América «nuestra»; la primera, que constituye una verdadera humanidad netamente diferente a las otras que necesita desarrollar su propia alma y, segunda, necesita comprender esta América, que en medio de la grave crisis que atraviesa, como en todas las crisis, sólo las iniciativas audaces originan soluciones que pueden ser salvadoras y duraderas.

Hemos hecho un pequeño intervalo para encender un cigarrillo. El doctor Habib Estéfano nos habla con tal calor de «nuestros» problemas, que su conversación se hace en extremo sugestiva. La fuerza en su expresión, su gesto sereno y decidido y el marchamo de filosófica sabiduría del sincero filósofo libanés, hacen, con frecuencia, sentirse alumno al periodista. Mas... es hora de que dejemos descansar al doctor Estéfano. Viene bastante cansado de su tournée de siete años. Mas es él que irrumpe en nuestro silencio y nos dice:

—El momento que atraviesa la América Latina es muy crítico; hay honda inquietud por donde quiera que he pasado. También he observado el pesimismo que a muchos invade; mas es necesaria la fe, aumentar las esperanzas en el triunfo de una raza nueva y para ello es indispensable acometer, resuelta y valientemente, el problema de la cooperación. Por lo pronto estimo imprescindible, ahora, un Congreso de los intelectuales de Hispanoamérica, en el que se dieran a conocer los problemas, se señalasen caminos, se fijasen las metas, en fin, se crease una nueva mentalidad y una más exacta conciencia de los veinte pueblos... que pierden dolorosamente su tiempo en las cosas pequeñas en lugar de atacar los ideales comunes. Si los pueblos de la América Latina no se apresuran en el camino del bien, no podrán salir del camino del mal. O se unen o se hunden...

Estas últimas palabras, salidas de la boca de un hombre que ha paseado su cerebro escrutador por todos los pueblos de nuestra raza, de nuestro habla, y que se ha consagrado en las lides del optimismo, de la fe, de la difusión de energías constructivas, nos entristecen y preguntamos:

—¿Cuál es el peligro inminente que usted observa, doctor Estéfano?

—El Comunismo. Es el peligro más terrible, porque además de aniquilar la potencia individual, no tiene conexiones de raza, de ideales, de espiritualidad afines a los de la América Latina.

Nos despedíamos ya. El doctor Estéfano se encuentra recostado en un plan de reposo. Pronto actuará entre nosotros con sus saludables disertaciones. Y, ya con las manos estrechadas, el insigne peregrino del Líbano, nos dice: «Vengo a la Habana después de siete años de ausencia. Vengo con el deseo de traer a la sociedad cubana una palabra de aliento, de paz, de optimismo, porque Cuba está colocada en un punto desde donde puede tener gran intervención en el problema de la América Latina. Ojalá mi palabra done lo que yo deseo: aliento, esperanza, espíritu de renovación espiritual.

BARCOS QUE SE ESPERAN

ENERO 28

Santa Ana, de San Francisco; Cuba, de Cayo Hueso; Orizaba, de Veracruz; Munamar, de Miami.

ENERO 29

Virginia, de San Francisco; Florida, de Cayo Hueso; Iroquois, de Miami; Siboney, de Nueva York; Parismina, de N. Orleans; Heredia, de Cristóbal.

ENERO 30

Morro Castle, de N. York; Cuba, de Cayo Hueso.

ENERO 31

Duchess of Bedford, excursionista; Iroquois, de Miami.

SE HALLA RESTABLECIDO EL SEÑOR SERGIO CARBO

El doctor César Fuentes, que había ido a San Juan de Puerto Rico urgentemente, para atender al distinguido periodista cubano, nuestro estimado compañero Sergio Carbó, director de «La Semana», regresó ayer a la Habana, en compañía de la esposa del señor Carbó.

El doctor Fuentes y su acompañante vinieron en avión desde San Juan a Nuevitas, y de Nuevitas a la Habana en ferrocarril.

El señor Carbó estaba padeciendo de una grave pielitis, de la que gracias a los cuidados del doctor Fuentes se está restableciendo francamente.

Nos alegramos de ello.

El Instituto Azucarero Cubano Exige una Respuesta Clara de Java Sobre la Cuota de su Zafra

Java debe decidir lo que va a hacer antes del día 31, pues en caso contrario no habrá límite

El de ayer fué un día de extraordinaria actividad para la Corporación Exportadora de Azúcar, el Instituto Azucarero Cubano y Mr. Thomas L. Chadbourne.

LAS REGLAS DE LA CORPORACION

En la mañana de ayer se reunieron los miembros de la Corporación Exportadora Nacional de Azúcar, bajo la presidencia del doctor José Manuel López Oña.

Se trató, exclusivamente, de varios conflictos ocurridos en el Central Zorrilla, entre los propietarios de ese ingenio y varios colonos del mismo, con motivo de la interpretación de las Reglas de la Corporación. Examinados los distintos casos se acordó resolver en favor de los colonos concediéndoles las cuotas que les pertenecían y que solicitaban. Análogas resoluciones fueron adoptadas al examinar varios casos idénticos del Central Araujo.

REUNION DEL INSTITUTO CON MR. CHADBOURNE

Terminada la junta de la Corporación, los miembros del Instituto Azucarero, que son en su casi totalidad miembros también de la Corporación, se trasladaron al Hotel Nacional, donde, según anunciamos en su oportunidad, se tenía que celebrar el cambio de impresiones con Mr. Chadbourne, suspendido antier por no poder asistir el doctor Viriato Gutiérrez, Presidente del Instituto. Inmediatamente los recibió Mr. Chadbourne.

El cambio de impresiones duró más de una hora. Se estudió detalladamente el curso de los acontecimientos azucareros en relación con Cuba y Java, y se redactó el texto de la contestación que debía enviarse a Mr. Powell, Presidente del Consejo Internacional, acerca de la actitud de Java.

La discusión sobre dicha contestación dió lugar a un animado debate en el que participaron todos los asistentes.

El doctor José López Oña presentó una moción en que se declaraba que el Instituto Azucarero respaldaba en todos los sentidos la actuación de los delegados cubanos en las conferencias de París. Al conocer el texto del cable que ya estaba en discusión, y que incluía, también, los conceptos expresados por el doctor López Oña, este retiró su moción.

NUESTRAS IMPRESIONES

La impresión que recogimos al salir de la reunión, los delegados y miembros del Instituto Azucarero, nos permitieron darnos cuenta de que Cuba mantendría firme los puntos de vista sustentados por los delegados a las conferencias de París.

Según dichos puntos de vista, Java debe entregar sus cifras de las siembras de este año, a más tardar, el 31 de este mes, y estas deben ser satisfactorias para Cuba, quedando, de lo contrario, nuestro país en entera libertad de adoptar la política que estime conveniente.

Esta actitud, firme y decisiva, de los delegados cubanos, ha sido hecha suya por el Instituto Azucarero y también por Mr. Thomas L. Chadbourne.

Hemos sabido que serias dificultades se presentaron al principio, pero que, al fin, se llegó a un completo acuerdo, tomado por unanimidad.

Poco después de la una se terminó la junta.

EL GERENTE DEL CHASE BANK

En el día de ayer visitó al doctor José M. López Oña, Vicepresidente de la Corporación Exportadora Nacional de Azúcar, el señor Leopoldo Casas, gerente del National City Bank en Cuba. El señor Casas quiso conocer el desenvolvimiento de las relaciones entre Cuba y Java en relación con la restricción de la zafra.

El doctor López Oña le comunicó todos los datos solicitados, prometiéndole, además, comunicarle en la misma tarde de ayer el texto del cable del Instituto Azucarero al Presidente del Consejo Azucarero Internacional, tan pronto éste se diera a la prensa.

Como es sabido, el National City Bank está interesado en varios negocios azucareros en este país, y se explica, por consiguiente, el interés del señor Casas por conocer el estado de las negociaciones entre Cuba y Java.

EL SEGURO SOBRE AZUCARES

En la tarde de ayer se volvió a reunir la Corporación Exportadora, bajo la presidencia del doctor José M. López Oña, para tratar del problema de los seguros de los azúcares segregados. Este problema fué, hace tiempo, motivo de graves acusaciones por parte de algunos periódicos capitalinos a la Corporación Exportadora, por haberse preferido a compañías extranjeras en lugar de un grupo de corredores de azúcares cubanos, que ofrecieron mejores condiciones.

Estudiado el problema bajo todos sus aspectos, y teniendo en cuenta las condiciones ofrecidas por las varias compañías en la subasta para dichos seguros, se acordó, dada, también, la importancia del asunto, celebrar una nueva reunión, mañana, viernes, para resolver a cuál compañía debe concederse este año el seguro de los azúcares.

EL TEXTO DEL CABLE A MR. POWELL

A las siete de la tarde se dió a la prensa el texto del cable al Presidente del Consejo Azucarero Internacional.

Helo aquí:

CABLE TRASMITIDO AL PRESIDENTE DEL CONSEJO INTERNACIONAL AZUCARERO, MR. FRANCIS E. POWELL

Habana, enero 27 de 1932.

En 21 de enero cableamos a usted como sigue: «Refiriéndonos a su cable de enero 16, firmado también por los doctores Rabbethge, Sachs y Mardelik, entendemos que es el deseo de todos los firmantes del Convenio, considerar a los demás firmantes como socios de la empresa común de estabilizar la industria azucarera. Estamos seguros que con esto en mente Java no desea perjudicar el ordenado proceso de nuestra industria, y que por lo tanto anunciará sus siembras para 1932 en la fecha convenida con los señores Casanova y Pérez, que es aproximadamente enero 25. Hasta que no recibamos aviso en contrario, continuaremos esperando que estas cifras indicarán su intención de cumplir sus obligaciones de acuerdo con el Convenio Internacional de no acumular existencias y consecuentemente cuando se acumulen estas existencias por error en calcular el consumo, como ha ocurrido en el presente caso, proveer para su pronta eliminación, restringiendo la producción futura hasta el límite de evitar en lo venidero sobrantes que afecten adversamente los mercados azucareros. Sírvase notificar oficialmente lo que antecede a la delegación de Java, solicitando su respuesta. Sírvase informar a los delegados antes mencionados y al senador Beaudnin Hirsch y Elbogen el contenido de este cable».

Cuando los señores Casanova y Pérez llegaron a La Haya el 30 de diciembre usted les sometió en inglés y Mr. Deknatel en francés, un memorandum de la entrevista de usted con el doctor Hartman, que tuvo lugar el 29 de diciembre, y en el primer párrafo de su memorandum se dice: «Java está en medio de delicadas negociaciones y no puede declarar su programa hasta fines de enero digamos entre el 20 y el 31. Es imposible, por consiguiente, dar ahora cifras algunas». El párrafo cuarto dice: «Sin embargo, si cuando estén disponibles las cifras de Java a fines de enero, y las restricciones que ella se propone hacer no parecen adecuadas a las que Cuba ha hecho, entonces el Presidente Machado puede modificar su decreto. En ningún caso, sin embargo, se esperaría que Cuba aumentara esas restricciones». El párrafo quinto dice: «Si la idea antes expuesta se aprueba, entonces, para llevarla a efecto, los miembros del Consejo deben ser notificados que la reunión del cinco de enero ha sido pospuesta por mutuo consentimiento de Java y Cuba hasta el 26 de enero en París». El memorandum en francés de Deknatel confirma el de usted en inglés en todos sentidos.

Nada ocurrió en la entrevista que hiciera creer a los señores Casanova y Pérez que había alguna duda de que las cifras de Java serían sometidas entre el 20 y 31 de enero inclusive. La única objeción que tuvo Hartman fué en cuanto a señalar un día fijo, siendo su excusa que ya había sufrido un error al fijar el 5 de enero como la fecha en que Java estaría lista para someter sus cifras cuya fecha aparece en las actas del Consejo y no deseaba que se le acusara otra vez de error.

El día 4 de enero, antes de salir de París el señor Casanova escribió al doctor Hartman como sigue con respecto a la cuestión de la fecha en que Java se comprometió a someter sus cifras: «Como la reunión del Consejo no se verificará alrededor del cinco de enero, como se esperaba, los señores García y Pérez y yo tenemos el propósito de embarcar para Nueva York en el Bremen el día ocho, pero antes de partir deseo darle las gracias otra vez por sus cortesías y por la entrevista que tuvimos en La Haya el día 30. Expliqué a usted entonces lo necesario que era para nosotros tener la información con respecto a sus proyectadas siembras en 1932 y cosecha de 1933 no más tarde que el 25 de enero. Usted me permitirá, mi querido doctor Hartman, que insista acerca de usted otra vez, en que tenga esta información para el Consejo para dicha fecha, o aun para antes, si fuere posible. Mi dirección en New York será cuidado de García Sugars Corporation, 99 Wall Street, y en la Habana mi dirección permanente es Malecón 248. Espero estar en la Habana el 16 de enero». La falta de una respuesta del doctor Hartman seguramente contenía la evidente implicación de que las cifras se facilitarían en 25 de enero, de acuerdo con los memorandum de usted y Deknatel relativos a la entrevista de usted con el doctor Hartman el día 29 de diciembre.

Como resultado del primer compromiso de Java de dar cifras el 5 de enero siendo en 30 de diciembre cuando por primera vez fuimos notificados que esto iba a ser imposible y de su segundo compromiso de dar conocer sus cifras entre el 20 y 31 de enero lo que usted ahora niega en su cable arriba citado nuestro país está plenamente convencido de que se está demorando a propósito el dar las cifras de Java más allá de una fecha en que Cuba pueda todavía controlar su zafra, convicción que creemos justificada con vista de los compromisos de Java consignados arriba si es que ella está de acuerdo con el cable de usted afirmando que Java no tiene compromiso de someter sus cifras en o antes del 31 de enero.

Deseamos llamar su atención al hecho de que aunque votamos en contra de la interpretación del Acuerdo Internacional por la cual la obligación de Java de no acumular stocks se limitaba a la restricción de sus siembras aceptamos la resolución del Consejo en esa materia en vista de las manifestaciones de usted y de los representantes de las delegaciones de los países remolacheros y del Perú de que Java en 5 de enero o alrededor de esta fecha daría cifras demostrando que sus siembras serían reducidas en 1932 a tal punto que nos convencerían a nosotros y a los otros miembros del Consejo de la sinceridad de Java de reducir sus sobrantes ya acumulados y los que se irían acumulando, y cuando Java dejó en 5 de enero de someter estas cifras de nuevo aceptamos la declaración de usted y del doctor Hartman de que dichas cifras estarían disponibles para fines de enero y serían convincentes en cuanto a la intención de Java de cumplir sus obligaciones con arreglo al Convenio. En toda esta negociación Cuba ha tenido en consideración las dificultades con que Java estaba luchando para obtener cifras con respecto a sus siembras y Cuba ha sido en todo tiempo justa y generosa en el trato con sus socios en esta empresa. Estamos de acuerdo con nuestro público en que Cuba no ha recibido hasta ahora de parte de Java la misma o alguna consideración con respecto a las dificultades e inconvenientes que la demora de Java y su falta completa en someter cifras están causando a Cuba. Entendemos que ha llegado el momento de que Java o bien nos dé sus cifras como prometió o se niegue a darlas. Java puede escoger uno u otro camino pero estamos convencidos de que ha llegado el momento de tomar una decisión y exigimos una respuesta clara. Le rogamos que oficialmente comunique este cable a la delegación de Java solicitando una inmediata respuesta por parte de ella y también oficialmente a todas las demás delegaciones y al Senador Beauduin.

VIRIATO GUTIERREZ

Presidente del Instituto Cubano de Estabilización del Azúcar

CINCO SEÑORITAS FUERON ASISTIDAS DE LESIONES, NO DANDO SUS GENERALES

Iban con exceso de velocidad cuando se interpuso un perro y, al huirle, se volcó el auto

MARIANAO, enero 27.

Esta noche ocurrió un accidente automovilístico en las cercanías de la playa de Jamainitas, con ocasión de transitar con exceso de velocidad un automóvil de la matrícula 42500, propiedad del señor Julio Baluja, residente en Columbia y Miraflores, siendo el vehículo guiado por el chófer Luis María Silva Pimienta, natural de Guane, de 22 años y vecino de esta localidad, en Real 38.

En dicho auto viajaban cinco jovencitas y un joven. Según declara el referido chófer, en medio de la carretera, cuando regresaban a esta localidad, se interpuso en el camino un perro y al dar un corte para evitar arrollar al animal, la máquina se volcó, quedando destrozada totalmente y sufriendo heridas cuantos en la misma viajaban.

El chófer Pimienta fué asistido en la Casa de Socorro por el doctor López Sánchez, de contusiones y escoriaciones diseminadas por el cuerpo, de carácter menos grave, siendo conducido al Hospital Calixto García para atender a su curación. Las cinco señoritas y su acompañante fueron asistidos en el Hospital de Columbia, negándose a dar sus generales.

El vigilante particular de la playa de Jaimanitas, Ladislao Montero, fué quien condujo a los heridos a Marianao. Investigado el hecho por la policía, se supo que las referidas jóvenes residen en la calle de San Miguel, en La Lisa, Marianao; y que el chófer usó la máquina sin el consentimiento de su dueño.

CORRESPONSAL.

LAS AMNISTIAS PROMULGADAS

Sancionadas por el Jefe del Estado y publicadas en la Gaceta, han comenzado a surtir efecto.

En la Gaceta Oficial se publicaron ayer las siguientes leyes de amnistía aprobadas por el Congreso y sancionadas por el Presidente de la República.

Helas aquí:

Artículo I.—Se concede amnistía para todos los delitos contra las personas comprendidos en los Capítulos II, III y VII del Título VIII del Libro Segundo del Código Penal y sus conexos, realizados por los miembros de los Cuerpos de Policía nacional o municipal, así como por los militares que resulten conjuntamente responsables con los indicados policías durante el período de tiempo comprendido entre el primero de enero de mil novecientos veintinueve y el veintiseis de enero de mil novecientos treinta y dos, cualesquiera que sea el grado de participación en que hayan sido cometidos y el trámite del procedimiento criminal en que se encuentren al ser promulgada esta Ley, aunque en dichos procedimientos haya recaído sentencia firme condenatoria.

Artículo II.—Cualquiera que sea el Juzgado o Tribunal que conozca de las causas incoadas por los delitos comprendidos en esta Ley, remitirá los autos a la Audiencia respectiva, con el objeto de que dicha Audiencia dicte la resolución que corresponda, lo cual deberá hacerse de oficio o a instancia de parte. Contra el auto o resolución procedente dictada por la Audiencia en los casos a que esta Ley se refiere se conceden los recursos ordinarios establecidos por la Ley de Enjuiciamiento Criminal cuando los autos o resoluciones son dictados por los Tribunales inferiores, con la sola diferencia de que se establecerán para ante el Tribunal Supremo, y, además el otorgado por la Ley de trece de enero de mil novecientos treinta y dos, publicada en la Gaceta Oficial del día catorce, en la misma forma, modo y condiciones en el referido artículo establecido.

OTRA LEY DE AMNISTIA

Artículo I.—Se concede amnistía a los condenados en sentencia firme a la promulgación de esta Ley, por el delito de falsedad en documento oficial previsto en el artículo trescientos diez caso primero del Código Penal modificado por la Ley de veinticuatro de marzo de 1917 y cometido en documento acreditativo del pago de impuesto al Estado, siempre que no se haya perjudicado el Tesoro Público, apropiándose caudales percibidos por el propio Estado, y que habiendo sido realizado el delito por varios, de acuerdo, en la declaración de hechos probados de la sentencia condenatoria aparezca consignado que se ignora cómo y dónde se pusieron de acuerdo para apropiarse determinada cantidad.

UNA CANDIDATURA PARA LA ASOCIACION FARMACEUTICA

Hemos recibido un manifiesto firmado por distinguidos miembros de la Asociación Farmacéutica Nacional expresando que, encontrándose en vísperas de elecciones la Asociación, ellos apoyan y mantienen la candidatura de los doctores Simpson, Bello, Puig, Martí, Capote Díaz, Daniel y Murillo para desempeñar los cargos de la Directiva del Instituto.

Además, los doctores Capote Díaz, este último actual secretario de la Asociación que es, además de farmacéutico, abogado y periodista muy distinguido, han dado a la publicidad, para conocimiento de los asociados, cuál ha de ser el programa que ellos seguirán por creerlo el más beneficioso para los intereses morales y materiales de la Asociación.

El Problema Azucarero

JAVA, siguiendo su política tradicional, declara que no está en la obligación de restringir su zafra y sigue prometiendo reducir sus siembras futuras sin decir a cuánto, ni cuándo dará a conocer sus «números», pero estableciendo que no está obligada a fijar fecha para darlos. A nada se compromete y espera a que Cuba actúe, para hacer lo que le convenga.

Cuba, siguiendo también su tradicional política, declara que tenemos que restringir nuestra zafra sin decir a cuánto y espera a que Java haga «cualquier» sacrificio para justificar esta restricción.

Mientras tanto, la zafra cubana continúa, sin saberse a qué atenernos.

Nuestro Instituto Azucarero permanece callado, pero celebrando reuniones a las que asisten elementos francamente restriccionistas extraños a él y a las que no concurren los otros elementos contrarios a la restricción.

Aunque el país entero se ha manifestado francamente anti-restriccionista, nuestros directores azucareros parecen partidarios de que se decrete alguna restricción.

Con respecto al montante de la próxima zafra existen al presente tres opiniones expresas:

PRIMERA: La de Mr. Chadbourne, que puede considerarse fracasada, que pide que la zafra sea de 2.180,000 tons.

SEGUNDA: La de todos los colonos, muchos hacendados y del país en general de que la zafra sea libre y de que nos separemos del Pacto de Bruselas declarándolo lesivo para Cuba.

TERCERA: Y la de algunos hacendados que quieren una zafra de 3.400,000 tons.

La primera y la segunda opinion tienen un fundamento lógico:

La restricción a 2.180,000 tons, protege decididamente a los tenedores de azúcar y a los Bancos refaccionistas, que piensan que mientras menos azúcar se produzca tanto más «mérito» tendrá la que ellos tienen acaparada. Esta, desde luego, es una opinión egoista pues protege el azúcar hecha en contra del azúcar por hacer, que es de la que viven los hacendados y el país en general.

La segunda opinión también está fundamentada: Si Java no cumple con el espíritu del Pacto, aunque esté en su derecho a hacerlo, se destruye el objeto del mismo, es decir, la disposición gradual de los sobrantes, y si el Pacto no ha de conseguir este objeto, que fué el que se dijo para el que había sido creado, ¿cuál es la razón de seguir adheridos a él?

Por lo demás, con una zafra libre, saldríamos a la lucha por los mercados mundiales y triunfaría el más capaz y todos sabemos que Cuba lo es.

La tercera opinión, la de una zafra de 3.400,000 tons., es la que no tiene ninguna justificación, ni dentro ni fuera del Pacto, ni tampoco alcanzamos a ver las ventajas que pueda tener para los defensores de ella, viendo, por el contrario, los perjuicios que ocasionará al país.

Si aceptamos cumplir el Pacto en su espíritu, tendremos que reducir nuestra próxima zafra drásticamente hasta hacer que desaparezcan la parte proporcional de azúcar retenida (260,000 tons.) y los sobrantes adicionales acumulados en la pasada zafra por error en cálculo o baja en el consumo, (567,000 tons.). Hemos demostrado que para cumplir con el espíritu del Pacto tendríamos que reducir nuestra próxima zafra a 2.400,000 tons. aproximadamente.

Si aceptamos el criterio de Java y lo aplicamos a Cuba no estaremos obligados a cumplir el Pacto más que en su letra y por ésta Cuba no está obligada a restringir su zafra y sí sólo a restringir su exportación a los mercados libres.

Podemos en este caso declarar la zafra libre dentro del Pacto o podemos, desde luego, declarar la zafra restringida como lo desea el señor Casanova a 3.400,000 tons.

Pero no es decoroso para Cuba, que fué la iniciadora de las restricciones y del Pacto declarar que se mantiene dentro de él cuando sabemos y todo el mundo lo sabe que con la táctica anterior lo violamos con argucias pues su objeto no se cumple al seguir en aumento los sobrantes.

Una zafra mayor de 2.400,000 tons. no tendría más objeto que la lucha por los mercados mundiales para desalojar a nuestros competidores y si seguimos dentro del Pacto esta lucha no sería más que dentro del mercado americano que es nuestro propio mercado a donde no entran más azúcares que los mismos americanos que por estar protegidos no pueden ser desalojados y con nuestros azúcares propios, con evidente perjuicio para los productores cubanos. Y como al seguir dentro del Pacto, estamos obligados a no exportar a los mercados libres más azúcar que la que especifica «por escrito» dicho Pacto, no podremos competir con los azúcares europeos y desalojarlos de sus mercados, para darle cabida a nuestros azúcares.

En resumen: Zafra libre y rompimiento del Pacto significa competencia por los mercados mundiales con triunfo probable para Cuba; y zafra libre, o limitada a una cantidad superior a 2.400,000 tons., sin romper el Pacto, significa, pérdida de nuestro mercado de competencia (Europa) y competencia ruinosa con nuestros propios azúcares en nuestro propio mercado (los Estados Unidos) con el perjuicio consiguiente. Y por último, zafra de 2.180,000 tons. es la ruina de Cuba.

Esta es la verdadera situación de nuestro problema azucarero, cuya única solución es la zafra libre.

Aceptemos que hemos fracasado en nuestro intento de estabilizar la industria azucarera y comencemos de nuevo a trabajar en la reconquista de los mercados mundiales.

La lección ha sido dura, pero si la hemos aprendido, algo habremos ganado.

Leopoldo Freyre de Andrade.

M.E.C.D. 2016

Hay Esperanzas en que la Reducción de Jornales haga Recuperar el Equilibrio a los F. C.

RADIO Y ELECTRICIDAD

POR ALBERTO GIRO

LA HORA «CROSLEY» ESTA NOCHE DESDE LA EMISORA CMCD

Con motivo de ser hoy el aniversario del nacimiento de Martí, el programa «Crosley» que se trasmitirá de 9 a 10 desde la moderna emisora CMCD, estará integrado por números cubanos.

Tomarán parte en esta audición que ofrece la Casa Grande, la notable Mezzo-soprano señora Tomasita Núñez de Guzmán, la señora Sarita Jústiz, pianista acompañante ,el cantante Ernesto García.

Habrá además, una preciosa obra de Gustavo Sánchez Galarraga, que estará a cargo de Marta Azpiazu y Florit.

TRASMISIONES PARA HOY

C M W
588 Kc.—510 m.

11.00 a. m. Hora Vermouth por Nena Cuenco y García Coronel.
12.00 m. Sección Social.
12.45 p. m. Cotizaciones de la Bolsa de la Habana.
1.00 p. m. Economía Doméstica por Enna López Seña.
2.00 p. m. Margot Alvariño y sus artistas.
3.00 p. m. Programa variado y Grafologías por el doctor Gatchen.
4.00 p. m. Gisela Comallonga y su grupo.
5.00 p. m. Corman y su Orquesta Típica.
6.00 p. m. Descanso.
7.00 p. m. Hora Eelegante por Arturo Hernández, Carmelina Pérez y esposos Martínez.
8.00 p. m. Los Emperadores del Aire.
9.00 p. m. Concierto del DIARIO DE LA MARINA.
10.00 p. m. Mosaico músical.
10.30 p. m. Buenas Noches.

C M K
730 Kc.—410.9 m.

11 a 12 Radio Social.
12 a 1 Diario del Aire y Agricultura.
6 y media a 7 Hora Deportiva de Hilario Fránquiz.
7 a 8 Diálogo Cómico.
8 a 9 Espaventa y Gody al Piano
9 a 10 Inauguración de Buorjois de París.
10 a 11 Hora Comercial.

C M B C
965 Kc.—310.7 m.

11 a 11 y media pasado meridiano. Assored Blafuss.
11 y media antes meridiano a 1 p. m Hora Parlante. Trasmisión de la película FOX EL PRINCIPE DEL AMOR, por José Mojica.
1 a 2 p. m. Hora de Música Española con la trasmisión de las Zarzuelas LA ROSA DEL AZAFRAN y LOS VERDERONES.
2 a dos y media. Presentación el ilustre conferencista señor Augusto Fina, en su disertación MARTI COMO UNIDAD CUBANA.
2 y media a tres p. m. Charla Libre, por el doctor Carlos de la Gándara.
3 a 4 . m. Presentación de la SONORA MATANCERA.
4 a 5 p. m. Trasmisión de la Zarzuela GIGANTES Y CABEZULOS. y MARTIERRA.
5 p. m. Buenas tardes.

C M B I
1444 Kc.—207.7 m.

De 4.30 a 5.30 Programa a cargo del sexteto Marino que dirige el señor Heriberto Hernández.
De 5.30 a 6.30 Programa de música bailable.
De 6.30 a 7.30 Programa homenaje al Día del Apóstol. Música cubana, recitación y breves palabras del señor José J. Coraatgé. Tedma: Martí

C M C W
1285.Kc—233.4 m.

5.00 p. m. Tangos.
6.00 p. m. Noticias Deportivas y Música variada.
9.0 p. m. Desde «Sans Souci».

C M C A
1235.Kc—248.7 m.
PROGRAMAS

Por la tarde de 3 a 4 Programa selecto de 4 a 5 Propagandas comerciales. de 5 a 6 Hora selecta. de 6 a 7 A cargo de las señoritas Merceditas Díaz, Eva Lima Clementina Piqué y otros artistas.
De 7 a 8 Programa variado.
De 8 a 9 Arte y Decoración.

C M B Z
1010 Kc.—296 m.

A las 8 p. m. Hora Múltiple. Audición conmemorativa del natalicio de Martí. Selección de música cubana por Carmelina Delfín, piano, Joaquín Molina; violín y Armando Molina. violoncello. Recitaciones por Enriqueta Sierra y Miguel Llano. Breve conferencia por M. A. García Mayo, Programa Martí, de A. Acosta, por M. Llao. Riendo y Llorando, Anckermann, Trío. Palabras M. A. García Mayo Rapeltuá, Cervantes, C. Delfín, piano. Quisiera, de Lecuona. Trío Triste lejanía. Simons. Trío. Diálogo: Amor con amor se paga, Martí. E. Sierra y M. Llao. Habanera, C. Delfín. Trío. Nadie se muere de amor, Roig. Trío. Juventud, White. Trío Segunda parte: Cubana. Maruy, violín. La niña de Guatemala, de Martí E. Sierra y M. Llao. Guajira. C. Delfín. Piano. Bella cubana, de White, Trío. Versos sencillos, de Martí M. Llao. Coloquio de amores, Maury. Trío.

A las 9.30 p. m. Hora Radio Víctor. Programa especial a cargo de la Agrupación Patriótica «Unión Calixto García» que celebra una velada por radio para conmemorar el Natalicio de José Martí. En el que toman parte las señoritas Josefina Alvarez y Carmita Ravina y el barítono Carlos de la Uz.

El señor Arturo R. Carricarte y el doctor Natalio Chediak Y el profesor Carlos Fernández Vila.

ORDEN DEL PROGRAMA

1.—Himno Nacional.
2.—Ideales de la agrupación.
Palabras por el doctor Natalio Chedkdiak
3.—Gitana.
Por la soprano Josefina Alvarez, acompañada al piano por el profesor Fernández Vila.
4.—Fantasía. Solo de piano por el profesor Carlos F. Vila.
5.—Poesías de Martí, recitadas por la señorita Carmita Ravina.
6.—La del Soto del Parral. Por el barítono Carlos de la Uz.
Acompañado al piano por el profesor Carlos F. Vila.
7.—Flor del Yumurí. Por la soprano Josefina Alvarez. Piano C. F. Vila.
8.—Princesa de abril. Por el barítono Carlos de la Uz. acompañado al piano por el profesor Carlos F. Vila.
9.Discurso sobre José Martí, por el señor Arturo R. Carricarte.
10.—Himno a Calixto García. Solo de piano por su autor el profesor Carlos Fernández Vila.

C M B T
790 Kc.—379.5 m.

De 8 a 9 p. m. Números por los trovadores cubanos Díaz—Tobada. que repetirán, a petición, el precioso bolero, letra de Sorondo y Música de Díaz «Perjuro». Obritas cómicas por Hortensia Valerón. Costa, Chavez y Renté.

De 9 a 10 p. m. Homenaje al Apóstol de nuestras libertades, José Martí. Bellas composiciones por Recaredo Répide y el primer actor Joaquín Riera. Concierto por la señorita Cristina Perera. Hermanas Montenegro, Rafael Izquierdo. Hortensia Valerón Carlos Urrutia, Pablo Trujillo y reaparición de la tiple Ada Márquez. Maestro acompañante: David Rendón

MERCADO AZUCARERO

(Por nuestro hilo directo)

AZUCARES CRUDOS

El mercado de crudos continuaba hoy mostrando un tono quieto. Las ofertas de crudos nulas. Tanto los compradores como los vendedores retraídos en espera del desarrollo de los aocntecimientos.

Hasta el cierre de la Bolsa de Futuros de Azúcar de Nueva York no se habían anunciado ventas.

Existencias de azúcares crudos en almacenes afianzados de Nueva York:

Ayer	417,318 sacos
Hoy	417,119 »

Cotización «Spot» de Willett and Gray el día 26: 3.08.

AZUCARES REFINADOS

Nuestros cables de apertura anunciaban un mercado quieto. Los nuevos pedidos ligeros.

MERCADO DE LONDRES

La Terminal quieta pero sostenida. Reportóse se han efectuado pequeñas ventas a la base de .94 lab, con más compradores.

COTIZACIONES DE LA TERMINAL DE LONDRES

	Cierre ant
Enero	6/ 4½
Marzo	6/ 8¾
Mayo	6/11
Julio	7/
Agosto	7/ 1½
Octubre	7/ 2
Diciembre	7/ 4½
	Cierre hoy
Enero	6/ 4½
Marzo	6/ 9
Mayo	6/11¼
Julio	7/ ¼
Agosto	7/ 1¼
Octubre	7/ 2¼
Diciembre	7/ 4¾

APERTURA DE LA BOLSA DE FUTUROS DE AZUCAR DE NEW YORK

Los Futuros abrieron hoy con un tono más firme. Intereses cubanos compraron y una importante firma operadora de Nueva York y tenedores de crudos de derechos libres vendieron.

COTIZACIONES DE LA BOLSA DE AZUCARES CRUDOS FUTUROS DE NEW YORK

	Cierre ant
Marzo	1.01
Mayo	1.03.04
Julio	1.08
Septiembre	1.14
Diciembre	1.19.20
Enero	1.20.21
	Cierre hoy
Marzo	1.02
Mayo	1.04.05
Julio	1.11
Septiembre	1.15.16
Diciembre	1.21
Enero	1.23

Toneladas vendidas: 14.850.

Lamborn, Hutchings and Co.

Imposibilitado para trabajar durante seis años conocido Señor de Utuado que encuentra un Santo Remedio

No es de maravillarse que una preparación por sus cualidades terapéuticas conquiste el favor universal. Son muchas las nuevas medicinas que se anuncian para curar ciertos males, pero despues de aprobarse. los enfermos desencantados, recuerdan que deben usar solamente aquellos remedios bien conocidos que se han conquistado la estimación general por sus satisfactorios resultados

El muy conocido señor Francisco R. Merced, de Utuado, nos escribe que desde hacía seis años estaba casi imposibilitado para trabajar, debido a un mal de riñones. «Durante esos seis años (continúa el señor Merced) me recetaron médicos, farmacéuticos, y curanderos. Me aliviaban, pero no me curaban la causa del mal. Me dolía la cintura hubo noches de tener que levantarme catorce veces a hacer aguas. Varios días lo que echaba era sangre pura. Las mas de las veces las aguas eran sucias y sentía estremecimientos en el cuerpo».

«Hace un año vi en el Almanaque Marín anunciada la Anticalculina Ebrey para los riñones y vejiga. Para probar compré un frasco en la botica y como sintiese gran alivio desde las primeras tomas seguí el uso de la Anticalculina Ebrey hasta que hoy ya estoy bien del todo»

«Seis años de enfermedad y de sufrimientos y solo me curaron siete frascos del Santo Remedio llamado Anticalculina Ebrey. El último frasco lo tomé hace dos meses y debo dar las gracias a su gran descubrimiento para curar los riñones y vejiga enfermos. Los señores Pedro Vargas y Demetrio Afanador, de este barrio son testigos de mi curación. Si esta carta les serviese como prueba para hacer algún bien a la humanidad, pueden hacerla publicar».

Por millares llegan los certificados y endosos de todas partes dando cuenta de los admirables y sorprendentes resultados obtenidos con la Anticalculina Ebrey y hoy está generalmente reconocido que para el riñón el hígado y la vejiga no hay medicamento que supera a la

Anticalculina EBREY

Anticalculina Ebrey. Pida hoy un frasco a su boticario y póngase en cura antes de que sea muy tarde. Anticalculina Ebrey se vende en pastillas y en liquido.

BOLSA DE NEW YORK

Recibido por el hilo directo de Luis Mendoza y Compañía

	Cierre
A	
Adams Express	4¾
American Machine Foundry	20½
Air Reduction	49¼
Alaska Juneau	15
Alleghany Corp	2¾
Allied Chemical	63¼
Allis Chalmers	—
American Bank Note	16
American Beet Sugar	—
American Can	60¼
American For Pow	7¼
American Ice	14½
American Inter	—
American Locomotive	7½
American Metal	—
American Power Light	14¾
American Roll Mills	9¼
American Safety Razor	—
American Smel. Ref	14¾
American Steel Foundry	7½
American Sugar Ref	27
American Tel. and Tel	115
American Tobacco B	78¼
American Water Works	28
American Radiator	6¾
American Tobacco A	76¾
American Woolen	4⅝
Anaconda Copper Min	10
Andes Copper Min	—
Assd Dry Goods	6⅞
Atch. Top. Sta. Fe	87
Atl. Coast Line	36
Atlantic Ref	9⅝
Auburn Auto	141½
Aviation Corp. Dela	—
B	
Baldwin Locomotive	6¾
Baltimore and Ohio	18⅝
Barnsdall A	4¾
Bendix Aviation	16½
Best and Company	21⅝
Bethlehem Steel	17
Bohn Alum	18
Borden Co.	36⅞
Briggs Mfg. Co.	8½
Brook. Man. Tran	38⅞
Byers A. M. Co.	12¾
C	
Calif. Packing	9½
Calumet and Arizona	—
Calumet and Hecla	—
Canada Dry	12
Canadian Pacific	14⅝
Case J. I. Co	37¼
Cerro de Pasco	11½
Chesapeake and Ohio	29
Chic. and N. W.	11¼
Childs	6
Chi. Gt. West com	4
Chi. Gt. West pref	14¼
Chi. Mil. St Paul Pac com	2⅝
Chi. Mil. St Paul Pac p ref	4¾
Chic. Rock I and Pac	15¼
Chrysler Motors	13¼
Coca Cola	108
Colorado Fuel	—
Columbia Gas	13¼
Columbia Graph	—
Comercial Solvents	7½
Congoleum Nairn	9
Congress Cigar	8
Cons. R. R. of Cuba	—
Consolidated Gas	59⅞
Cont. Baking A	—
Continental Motors	—
Continental Oil	6¼
Continental Can	35¾
Corn Products	40⅞
Crucible Steel	17
Cuba Company	—
Cuban Amer. Sugar	—
Cuban Cane Sugar	—
Curtiss Wright	1½
Columbian Carbon	33⅞
Coty Inc	3⅝
Comonwealth South	4
D	
Davison Chemical	4⅝
Delaware and Hudson	79
Delaware Lackawanna	25¼
Drug Inc	51⅞
Du Pont	50¾
E	
Eastman Kodak	82
Eaton Axle and S	—
Electric Auto Lite	28
Electric Power Light	11⅝
Electric Bond and Share	11¼
Erie	9⅞
F	
Fairbanks Morse	4⅞
Foster Wheeler	8¾
Fox Film	4
Freeport Texas	17⅝
G	
General Amer. Tank	30¾
General Asphalt	14¼
General Cigar	—
General Electric	20⅛
General Food	34¾
General Motor	21⅝
General Ry Signal	24½
Gillette Safety Razor	12¼
Gimbel Bros.	2
Gold Dust	16½
Goodyear	15½
Goodrich	4½
Graham Paige	3⅝
Gt. West Sugar	6⅝
Granby Copper	7
Great Northern	21¾
H	
Hershey Chocolate	—
Houston Oil	19
Houston Oil New	—
Hudson Motor Co.	9¾
Hupmobile	4
I	
Illinois Central	16⅞
Interborough R. T.	9¼
Int. Cement	—
Inter. Combustion	1¼
Int. Harvester	24½
Inter. Nickel	8¼
Inter. Tel. and Tel	9¼
J	
Johns Manville	19
J. Kayser and Co	—
K	
Kelvinator Corp	8¼
Kelly Spring. Tire	1⅝
Kennecott Copper	10½
Kreuger and Toll	8¾
Kroger Grocery	13⅝
L	
Lambert	51⅝
Lehigh Valley	—
Liggett and Myers	55½
Lima Locomotive	—
Loews Inc	27⅞
Lorillard	14¼
Louisville and Nashville	26¼
M	
Mack Trucks	18
Magma Copper	—
Mathieson Alkali	—
Mexican Seboard Oil	7¼
Missouri Pacific	10¼
Mid. Cont. Pet	—
Mo. Pac. pref	—
Montgomery Ward	8½
Mo. Kan and Tex com	7¼
Murray Corp of America	—
N	
Nash Motors Co	17⅝
National Cash Reg	9
National Dairy Prod	23⅞
National Biscuit	41⅝
National Power and Light	13¼
Nevada Consol. Cop	5¼
N Y Central	32½
N Y New Haven H	30⅝
North American	32¾
Northern Pacific	21¼
O	
Ohio Oil	5½
Otis Elevator	19
Owens Bottle	—
P	
Pac. Gas and Elec	33½
Packard Motors	4⅝
Paramount Publix	9½
Pathé Exchange	⅝
Penn. R. R. Co.	22½
Phillips Petrol	4¾
Pub. Ser. N. J.	53¼
Pullman Company	22
Puerto Rico Sugar	6⅝
Pure Oil	4½
R	
Radio Corporation	7¼
Radio Keith Orph	5⅝
Reading Co	35¼
Remington Rand	—
Republic Iron Steel	5
Reynolds Tob B	38½
Royal Ducht	15¾
S	
Safeway Stores	45⅝
Schulte Retail	3
Sears Roebuck	32¾
Shell Union Oil	3¼
Skelly Oil	—
Simmons Company	8¼
Sinclir Oil Corp	5¼
Southern Pacific	35⅝
Southern Railway	12
St. Joseph Lead	9
St Louis and San Francisco	6
Standard Brands	13¼
Standard Gas and Elec	28
Standard Oil of Calif	23⅝
Standard Oil New Jersey	26¼
Socony Vacuun Corp	9⅞
Stewart Warner	5¼
Studebaker Corp	11⅝
T	
Texas Co	11½
Texas Gulf	23¼
Texas Pac Land	4¾
Timken Roller	19
Tob. Prods A	8¼
Tob. Prods	3⅛
U	
United Carbon Co	—
Union Carbide	30
Union Pacific	77⅝
United Aircraft	14¼
United Fruit	23½
United Gas and Iimp	18¾
United Corporation	9
Union Oil Cal.	12¼
Union Cigar Stores	1⅝
U S Ind Alcohol	24⅝
U S Realty Imp	7⅝
U S Rubber	3⅞
U S Steel	38⅝
Utilities Pow and Light	—
V	
Vanadium	13⅝
W	
Wabash comunes	3½
Warner Bros Pic	3
Warren Bros	5
Ward Baking B	—
Western Maryland	7
Western Union	39⅛
West Airbrake	14
West Elec.	25
White Motors	8⅞
Willys Overland	2½
Woolworth	42⅞
Y	
Yellow Truck	4

MERCADO GANADERO

De Bahía Honda recibió la firma Barrio y Coy, 73 cerdos; 33, y 16 carneros, recibieron desde Berracos, Los Arroyos y Río Blanco, los señores Julio Rodríguez José María Caballero y Ramón Cruz.

La matanza de ayer fué para dos días, por ser festivo el de hoy y permanecer inactivos los dos mataderos.

LOS PRECIOS EN PIE

Precios pagados por compradores en los mercados de origen:

El vacuno

En Oriente, de dos y medio a tres centavos con el 5 por 100 de descuento.

En Camagüey, de dos y medio a tres centavos con el 5 por 100 de descuento en la finca y sin descuento en la ciudad.

En Las Villas, de dos y medio a tres centavos con el diez por ciento de descuento.

De Pinar del Río, de dos y medio a tres y medio centavos, pero pesado y entregado en los mataderos de esta capital.

El lanar

El lanar, de dos y medio a cinco centavos.

De cerda

Del país, de siete a siete y medio centavos.

MATADERO DE LUYANO

En el Matadero de Luyanó se sacrificaron las siguientes reses:

De vacuno	163
De cerda	60
De lanar	30

Los precios que rigieron en el Matadero de Luyanó fueron:

Vacuno: de 13 a 15 cts. el kilo.
Cerda: de 28 a 40.
Lanar: de 25 a 40.

MATADERO INDUSTRIAL

En el Matadero Industrial se sacrificaron las siguientes reses:

De vacuno	218
De cerda	114
De lanar	33

Los precios que rigieron en el Matadero Industrial fueron:

Vacuno: de 13 a 15 cts. el kilo.
Cerda: de 28 a 40.
Lanar: de 25 a 40.

FERROCARRILES UNIDOS DE LA HABANA

Rebaja en Pasajes, Para Grupos de 3, 4 y 5 Personas

BILLETES COLECTIVOS DE IDA Y VUELTA EN PRIMERA CLASE

ENTRE HABANA

Y	VALIDOS PARA 3 personas $	4 personas $	5 personas $
Matanzas	4.50	6.00	7.50
Cárdenas	7.90	10.50	13.20
San Miguel de los Baños incluyendo omnibus	7.90	10.50	13.20

Estos boletines se expenderán exclusivamente los Sábados y domingos para regresar hasta el Lunes siguiente y también los días festivos para regresar el día siguiente al festivo.

LA ADMINISTRACION

FERROCARRILES UNIDOS DE LA HABANA

HOMBRES DE NEGOCIOS, COMERCIANTES, TURISTAS USEN BILLETE KILOMETRICO PARA SUS VIAJES

AL COSTO DE

1 Ct. EL KILOMETRO EN 1a. CLASE
2/3 Ct. EL KILOMETRO EN 2a. CLASE

En vigor desde Febrero 1-1932

Validez	En 1a. $	En 2a. $
De 1.500 kms. 5 meses	15.00	10.00
„ 2.000 „ 6 „	20.00	13.33
„ 2.500 „ 7 „	25.00	16.66
„ 3.000 „ 9 „	30.00	20.00

El Billete de 3.000 kilómetros podrá ser usado por 2 personas sin parentesco entre sí y hasta por 3 personas cuando pertenezcan a una misma familia, sin sufrir alteración su plazo de validez, que será igual de 9 meses cuando se adquiera para una, dos o tres personas.

INFORMACION Y VENTA DE BILLETES KILOMETRICOS EN TODAS LAS ESTACIONES

LA ADMINISTRACION.

EL MERCADO DE VALORES DE NEW YORK

Estuvo sujeto a alguna presión pero no mucha. La falta de las demandas hizo caer los precios

Por Thompson and McKinnon

NUEVA YORK, enero 27. Luis Mendoza y Cía.—El mercado estuvo hoy sujeto a alguna presión, no mucha, pero unida a la circunstancia de brillar por su ausencia la demanda, bastó para que los precios resbalaran fácilmente y, hasta cierto punto, de manera acaso desconcertante. Al meditar sobre el informe de la U. S. Steel y el dividendo común declarado por su directiva, hay que tener presente que ya todos sabíamos que la empresa no había de ganar siquiera el dividendo de las acciones preferidas. Por lo tanto, ¿por qué decepcionarse por que hayan partido en dos el dividendo? No indica, después de todo, que en el criterio de los directores de nuestra primera empresa industrial se vislumbra para fecha no lejana algo que acaso permita mantener el presente tipo?

Para contrarrestar esta decepción, tuvimos la declaración del dividendo ordinario por la Pennsylvania RR. Consideremos la situación en conjunto y veremos que no ha cambiado. La Corporación de Reconstrucción Financiera está a punto de empezar a funcionar. Que funcionará y en gran escala, nadie lo duda, pero hay que tener paciencia. A esa creencia se debió sin duda el tono sostenido de las acciones ferroviarias no obstante la presión ejercida en el resto de la lista. Ello denota la esperanza de que los ferrocarriles logren recuperar el equilibrio con la probable reducción de los jornales y el crédito financiero ecesario para ayudarles a atender a sus obligaciones. Después de todo, lo que más hace falta en esta coyuntura es la confianza. Medido por el descenso experimentado en precio por los valores y productos el reajuste económico ha sido ya concienzudo, si no total. La liquidación sobre todo en el crédito, ha sido severa y sin precedentes.

COTIZACIONES

ENERO 27

LA PESETA	EL FRANCO
española se cotizó hoy el CIERRE del mercado a razón de	francés se cotizó hoy al CIERRE del mercado a razón de
11 PESETAS	25 FRANCOS
97.61 POR DOLLAR	57 POR DOLLAR

Resfriados

La quinina como se combina en el Laxativo Bromo-Quinina es el remedio sin igual para cortar los resfriados y evitar la amenaza de bronquitis, gripe y pulmonía.

LAXATIVO BROMO-QUININA

Tómese sin demora.

Busque esta firma en la cajita: E. W. Grove

CIERRE DE BANCOS

	Enero	27.
City Bank	45¾	46¾
Chase Nat Bank	34¾	35¾
Guaranty Trust	272	276
Irving Truts Co	18½	19¼
Firts Nat Bank	1500	1575

MERCADO DE TABACO

Leslie Pantín e Hijo no terminaron ayer el registro de los novecientos y pico de tercios, de tripas de Vuelta Abajo, que han comprado a Rodríguez, Méndez y Compañía, a cuyos almacenes volverán, con tal propósito, los mencionados exportadores el sábado o el lunes próximo.

Kaffenburgh e Hijos vendieron y entregaron, durante la mañana, a J. B. Díaz y Compañía, cincuenta tercios de octavas de Las Villas.

Doscientos treinta de terceras, de la misma procedencia y de la última cosecha, registraron en los almacenes de Constantino Junco y Compañía los exportadores Echevarría y Pérez, quienes tienen otras cantidades comprometidas.

También compraron y registraron ayer los mencionados representantes de la General Cigar Company, setenta tercios de quintas, segundas y terceras en los almacenes de Manuel García Pulido.

Entradas por camiones

En varios camiones recibieron ayer desde Guayos, provincia de Santa Clara, trescientos veinticuatro tercios, los especuladores Ramón Ruisánchez y Compañía.

A los almacenes de Hijos de Diego Montero han de venir estos días, procedentes de Cabaiguán, también en camiones, otras cantidades mayores.

Recibos por ferrocarril

Hasta las cinco de la tarde habían entrado en los patios de los ferrocarriles las partidas de tercios y pacas siguientes:

De Fomento, para Constantino González y Co.: 190

De Taguasco, para Manuel Vigil y Compañía: 160.

De Remedios, para Echevarría y Pérez: 41.

De Santa Clara, para Constantino González y Co.: 192.

También de Villaclara, para los mismos señores, otra casilla con 125.

Notas de los campos

Jacinto Callejo vendió en Placetas a Manuel Simón, para una fábrica de Villaclara, ciento cinco tercios de manchados. Tabaco éste de la escogida que el vendedor hizo este año.

Menéndez y Compañía compraron en Ovas, la vega en tercios de Ferrer, cuyo tabaco se destina a una fábrica del Norte.

Para otras fábricas de los Estados Unidos están tratando de comprar las vegas que quedan disponibles en la zona de San Luis de Pinar del Río, los mercaderes de otras firmas de esta capital.

En Las Villas están comprando vegas en tercios, en manos de los cosecheros, los mercaderes de Ramón Ruisánchez y Compañía, Echevarría y Pérez, Menéndez y Compañía y otros.

BOLSA DE LA HABANA

Enero 27 de 1932.

BONOS Y OBLIGACIONES

	Comp.	Vend.
Cuba 1904 Speyer	81	93
Cuba 1905 Deuda Int.	42½	49
Cuba 1909 4½	64½	84
Cuba 1923 5½ Morgan.	84	93
R. Cuba 1945 5½ O. P. $40.000.000	74⅝	—
Obligaciones oro del Tesoro República de Cuba	38⅞	40¾
Bonos seriados República de Cuba. — Morgan 5½ por 100 1927.		
E—Vence 1 julio 1932	76	—
F Vence 1 julio 1934	67	—
G Vence 1 julio 1934	65	—
H Vence 1 julio 1935	63	—
I—Vence 1 julio 1936	62	—
J—Vence 1 julio 1937	62	—
Certificados serie 5½ % Obras Públicas:		
Vence julio 30 de 1933	73	—
Vence diciembre 31 de 1932	61	—
Vence junio 30 de 1933.	59	—
Ayuntamiento de la Habana 1a hip	92	102
Ayuntamiento de la Habana 2a hip	90	102
Bonos del Centro Asturiano	30	—
Oriente Cubano	92¼	100
Territorial serie B	—	—
Cervecera	53	—
Cervecera (Obligaciones no hip)	32	40
Ciego de Avila	—	—
Curtidora	—	—
Gas	97	—
Hav. Electric (Consolidados)	17½	30
Hav. Electric (Obligaciones no hip)	5⅝	[illegible]
Iron Beer (Obligaciones no hip.)	—	—
Jarcia Matanzas	68	85
Edificio La Metropolitana S. A.	—	—
Ladrillos	—	—
Matadero	—	—
Nueva F. de Hielo	93	—
Papelera serie A	88	—
Papelera serie B	60	—
Teléfono	65	100
Unidos	9	—

ACCIONES

	Comp.	Vend.
Agrícola Oriente Cubano $6.000.000	72½	80
Banco Agrícola	—	—
Banco Territorial: beneficiarias	—	—
Banco de Préstamos sobre Joyería	—	—
Cervecera	30	90
Ferrocarriles Consolidados de Cuba, prefs.	9	—
Cuba Cane prefs	—	—
Cuba Cane com	—	—
Kokofat prefs	—	—
Kokofat com	—	—
Cuba R. R.	9	—
Curtidora	—	—
Fibras y Jarcia	15	—
H. Electric Utilities Co prefs. del 6 por 100	39	42
H. Electric Utilities Co prefs. del 5 por 100	28	31½
H. Electric Railway Co prefs	3	10
H. Electric Railway Co comunes	½	½
Jarcia prefs	20	—
Jarcia prefs ex dividendo en acciones	20	—
Jarcia comunes	2	—
Licorera comunes	3⅝	—
Lonja prefs	—	—
Lonja com	—	—
Matadero	—	—
Seguros La Mercantil	60	80
Metropolitan Auto	100	—
Naviera prefs	15	—
Naviera com	1½	—
Nueva Fábrica de Hielo	105	—
Nueva Fábrica de Hielo; beneficiarias	10	—
Perfumería prefs	15	—
Perfumería com	1½	—
Pesca prefs	60	—
Pesca com	10	—
Teléfono prefs	50	60
Teléfono com	60	—
Unidos	3⅝	4¼
Union Oil	4¼	6

JUNTA EXTRAORDINARIA DE LA ASOCIACION DE AGENTES

Por acuerdo de la Junta General Ordinaria, celebrada el día 26 del actual, por la Asociación Nacional de Agentes Comerciales, se convocó a todos los socios pertenecientes al ramo de víveres, para una Junta Extraordinaria, para el jueves 28, a las nueve de la mañana, en la cual se tratarán los problemas planteados por la Lonja del Comercio, en sus recientes acuerdos. «La Asociación Nacional de Agentes Comerciales a solicitud de un gran número de asociados, actuará en este problema con la cordura y serenidad que ha presidido todos sus actos, pero también con toda la energía que la presta el derecho.

CLEARING HOUSE

Enero 27.

Las compensaciones efectuadas hoy entre los Bancos asociados al Habana Clearing House, ascendieron a **$867.680.61**

EDICTO

DOCTOR MARIO RECIO Y FORNS, Abogado y Notario del Distrito y Colegio de esta Capital y vecino de la misma, por medio del presente edicto, hago saber:

Que en virtud de lo dispuesto en el artículo 1872 del Código Civil, la representación de The Trust Company of Cuba, como Trustee de la emisión de bonos realizada por la North American Sugar Company, garantizada con hipoteca de las propiedades del Central Narcisa y diversos contratos de arrendamientos de terreno, me ha requerido según acta otorgada ante mí, con fecha 25 del actual para que proceda a la venta en pública subasta de $900.000.00 de capital de bonos hipotecarios del Ferrocarril de Caibarién a Morón, emitidos conforme a la escritura de 19 de octubre de 1920, ante el Notario Ldo. Juan E. Bandini y Tosso y de $300.000.00 de capital de bonos hipotecarios del Ferrocarril de Chambas, emitidos conforme a la escritura de 19 de octubre de 1920, otorgada ante el mismo Notario y de los contratos de colonato y ventas de cañas que se relacionarán más adelante; cuyos bonos y contratos fueron dados en prenda a The Trust Company of Cuba, por escrituras números 362 de 22 de agosto de 1923 y 256 y 257 de 2 de agosto de 1924, todas en el Archivo del Notario de esta Capital Ldo. Juan E. Bandini y Tosso.

Los bienes dados en prenda se tasaron a los efectos de la subasta, los bonos al setenta y cinco por ciento de su valor nominal; y los contratos en las cantidades que se dirán al relacionarlos; sirviendo esas cantidades de tipo para la primera subasta y si en ella no hubiere postores, podrá celebrarse una segunda subasta con rebaja del veinte y cinco por ciento y una tercera sin sujeción a tipo, en la inteligencia de que en las dos primeras subastas se admitirán proposiciones que cubran los dos tercios de la cantidad que sirve de tipo a la misma; que los postores (con excepción del Trustee si se presentare a hacer proposiciones), deberán depositar en poder del Notario, el diez por ciento de la cantidad que sirva de tipo a la subasta Los depósitos hechos por los postores a quienes no se le adjudiquen los bienes se le devolverán en el acto; pero el que corresponda al postor favorecido, se le entregará al Trustee a cuenta del precio que deba pagarse o a fin de que lo retenga para responder a la disminución de precio que pueda resultar en la subasta posterior que sea preciso celebrar, si el postor favorecido no completa dentro de tres días de adjudicarse la subasta, el precio que ofreció; y que aprobada la subasta y pagado el precio al Trustee, le entregará y traspasará éste los bienes al comprador, reteniendo el Trustee la cantidad que se deba por principal e intereses de los bonos de oro de primera hipoteca del seis y medio por ciento anual; emitidos por la North American Sugar Company S. A., según escritura de 22 de agosto de 1923, ante el Notario Ldo. Bandini y los gastos de la subasta hasta donde alcance el precio recibido; y le entregará el remanente si lo hubiere, a la North American Sugar Company S. A., pero sino hubiere remanente sino déficit, podrá exigir su pago el Trustee a la North American Sugar Company S. A.

Los contratos de colonato y ventas de cañas, dados en prenda por la escritura número 256, son los siguientes:

Por la North American Sugar Company Sociedad Anónima:

A—El otorgado en el Central Narcisa, Término Municipal de Yaguajay Partido Judicial de Remedios a dos de agosto de mil novecientos veinte con el número ciento noventa y cuatro, de órden ante el Notario de esta Villa Ldo. Julio H. Smith y Rilliet a favor de la dicha Compañía North American Sugar Company Sociedad Anónima de subarrendamiento, contrato de caña y venta de frutos el cual lo tasan los comparecientes con el carácter que ostentan en la suma de cuarenta mil pesos oro americano para el caso de subasta judicial o extrajudicial con renuncia de todo otro avalúo o acción encaminada a ese fin.

B.—El otorgado en el «Central Narcisa» Término Municipal de Yaguajay y Partido Judicial de Remedios con el número ochenta y siete de orden en el día catorce de mayo de mil novecientos veinte ante el Notario Ldo. Julio H. Smith y Rilliet de dicha Villa a favor de dicha Compañía North American Sugar Company Sociedad Anónima de subarrendamiento de finca rústica, contrato de caña y venta de frutos el cual lo tasan los comparecientes con el carácter que ostentan en la suma de veinte mil pesos oro americano para el caso de subasta judicial o extrajudicial con renuncia de todo otro avalúo o acción encaminada a ese fin.

C.—El otorgado en el «Central Narcisa» Término Municipal de Yaguajay y Partido Judicial de Remedios con el número ochenta y seis de órden el día catorce de mayo de mil novecientos veinte ante el Notario de esa Villa Ldo. Julio H. Smith y Rilliet a favor de dicha Compañía North American Sugar Company Sociedad Anónima de subarrendamiento, contrato de colonia de caña y venta de frutos el cual lo tasan los comparecientes con el carácter que ostentan en la suma de veinte y cinco mil pesos oro americano para el caso de subasta judicial o extrajudicial con renuncia de todo otro avalúo o acción encaminada a ese fin.

Por la Compañía Azucarera de Yaguajay.

D.—El otorgado en la Villa de Caibarién con el número ciento cuarenta y uno de órden el día diez y ocho de mayo de mil novecientos veinte y tres ante el Notario de esa Villa Ldo. Julio H. Smith y Rilliet a favor de dicha Compañía Azucarera de Yaguajay de contrato de colonato y molienda de caña el cual lo tasan los comparecientes con el carácter que ostentan en la suma de diez mil pesos oro americano para el caso de subasta judicial o extrajudicial con renuncia de todo otro avalúo o acción encaminada a ese fin.

E.—El otorgado en el «Central Narcisa» Término Municipal de Yaguajay y Partido Judicial de Remedios con el número trescientos ochenta y seis de órden el día primero de diciembre de mil novecientos veinte y dos ante el Notario de esa Villa Ldo. Julio H. Smith y Rilliet a favor de dicha Compañía Azucarera de Yaguajay de cesión de acciones y contratos de colonato y molienda de caña el cual lo tasan los comparecientes con el carácter que ostentan en la suma de veinte mil pesos oro americano para el caso de subasta judicial o extrajudicial con renuncia de todo otro avalúo o acción encaminada a ese fin.

Y los contratos de colonato y ventas de cañas, dados en prenda por la escritura número 257, son los siguientes:

Por la North American Sugar Company Sociedad Anónima.

A.—El otorgado en la Villa de Caibarién con el número ciento noventa y cinco de órden el día dos de agosto de mil novecientos veinte y tres ante el Notario de esa Villa señor Julio H. Smith y Rilliet a favor de dicha Compañía North American Sugar Company Sociedad Anónima de Subarrendamiento, contrato de caña y venta de frutos y préstamos refaccionario el cual lo tasan los comparecientes con el carácter que ostentan en la suma de doscientos mil pesos oro americano para el caso de subasta judicial o extrajudicial con renuncia de todo otro avalúo o acción encaminada a ese fin.

B.—El otorgado en el Ingenio Central Narcisa con el número ciento treinta y cinco de órden el día diez de julio de mil novecientos diez y nueve ante el Notario de la Villa de Caibarién Dr. Julio H. Smith y Rilliet a favor de la dicha Compañía North American Sugar Company Sociedad Anónima de subarrendamiento, contrato de colonia de caña y venta de frutos y confesión de deuda el cual lo tasan los comparecientes con el carácter que ostentan en la suma de ciento veinte mil pesos oro americano para el caso de subasta judicial o extrajudicial con renuncia de todo otro avalúo o acción encaminada a ese fin.

C.—El otorgado en la Ciudad de Remedios con el número noventa y tres de órden el día veinte de ... de mil novecientos diez y seis ante el Notario que fué de la Ciudad de Remedios Dr. Germán Wolter del ... a favor de dicha Compañía North American Sugar Company Sociedad Anónima de arrendamiento de fincas rústicas, subarrendamiento, contrato de colonia y venta de frutos el cual lo tasan los comparecientes con el carácter que ostentan en la suma de diez mil pesos en oro americano para el caso de subasta judicial o extrajudicial con renuncia de todo otro avalúo o acción encaminada a ese fin.

D.—El otorgado en la Ciudad de Remedios con el número doscientos treinta y siete de órden el día ... y ocho de julio de mil novecientos quince ante el Notario Antonio ... jas Oria quien sustituye al Ldo. Bernardo Juan Valdés y en ese archivo a favor de la dicha Compañía North American Sugar Company Sociedad Anónima contrato de colonia y venta de frutos el cual lo tasan los comparecientes con el carácter que ostentan en la suma de doce mil pesos oro americano para el caso de subasta judicial o extrajudicial con renuncia de todo otro avalúo o acción encaminada a ese fin.

E—El otorgado en la Ciudad de Remedios con el número doscientos treinta y ocho de órden el día ... y ocho de julio de mil novecientos quince ante el Notario Antonio ... jas Oria como sustituto del Licenciado Bernardo Juan Valdés y en su archivo a favor de la dicha Compañía North American Sugar Company Sociedad Anónima contrato de colonia y de venta de frutos el cual tasan los comparecientes con el carácter que ostentan en la suma de doce mil pesos oro americano para el caso de subasta judicial o extrajudicial con renuncia de todo avalúo o acción encaminada a ese fin.

F—El otorgado en el Ingenio Central Narcisa con el número tres de órden el día primero de enero de mil novecientos diez y siete ante el Notario de la Villa de Yaguajay Licenciado Francisco R. Marrero Escobar a favor de la dicha Compañía North American Sugar Company Sociedad Anónima de subarrendamiento, colonización, venta de caña y confesión de deuda el cual lo tasan los comparecientes con el carácter que ostentan en la suma de treinta mil pesos oro americano para el caso de subasta judicial o extrajudicial con renuncia de todo otro avalúo o acción encaminada a ese fin.

G.—El otorgado en el Ingenio Central Narcisa con el número cuatro de órden el día primero de enero de mil novecientos diez y siete ante el Notario de la Villa de Yaguajay Ldo. Francisco R. Marrero Escobar a favor de dicha Compañía North American Sugar Company Sociedad Anónima de subarrendamiento, colonización, venta de caña y confesión de deuda el cual lo tasan los comparecientes con el carácter que ostentan en la suma de cuatro mil pesos oro americano para el caso de subasta judicial o extrajudicial con renuncia de todo otro avalúo o acción encaminada a ese fin.

H.—El contrato privado de subarrendamiento de tierra y colonia de caña otorgada en el Ingenio Central Narcisa en quince de junio de mil novecientos diez y siete por el señor ... berto C. Fowler, Vice—Presidente de la Sociedad North American Sugar Company, propietaria del referido Central de una parte y el Sr. Domingo Mancilla y Quintana, como gerente de la Sociedad Mancilla y Compañía de la otra a favor de la dicha Compañía North American Sugar Company Sociedad Anónima el cual contrato de subarrendamiento de tierra y colonia de caña lo tasan los comparecientes con el carácter que ostentan en la suma de doscientos mil pesos oro americano, para el caso de subasta judicial o extrajudicial con renuncia de todo otro avalúo o acción encaminada a ese fin.

Por la Compañía Azucarera de Yaguajay.

I.—El otorgado en el Central Narcisa con el número doscientos veinte y uno de órden el día catorce de julio de mil novecientos veinte y ... ante el Notario Julio H. Smith y Rilliet de la Villa de Caibarién a favor de la Sociedad Anónima Compañía Azucarera de Yaguajay de contratos de colonato y molienda de caña el cual lo tasan los comparecientes con el carácter que ostentan en la suma de siete mil pesos oro americano para el caso de subasta judicial o extrajudicial con renuncia de todo otro avalúo o acción encaminada a ese fin.

J.—El otorgado en la Villa de Caibarién con el número ciento treinta de órden el día cuatro de mayo de mil novecientos veinte y tres ante el Notario de esa Villa Julio H. Smith a favor de la Compañía Azucarera de Yaguajay de contrato de colonato y molienda de caña el cual lo tasan los comparecientes con el carácter que ostentan en la suma de treinta mil pesos oro americano para el caso de subasta judicial o extrajudicial con renuncia de todo otro avalúo o acción encaminada a ese fin.

Por la Sociedad de Fowler y Compañía.

K.—El otorgado en la Villa de Caibarién con el número quinientos ... de órden el día cinco de Noviembre de mil novecientos veinte y uno ante el Notario de esa Villa Julio H. Smith a favor de la Sociedad «Fowler y Compañía» de arrendamiento, contrato de colonia de caña y ventas de frutos el cual lo tasan los comparecientes con el carácter que ostentan en la suma de veinte y cinco mil pesos oro americano para el caso de subasta judicial o extrajudicial con renuncia de todo otro avalúo o acción encaminada a ese fin.

Cumpliendo lo interesado por The Trust Company of Cuba, con el carácter dicho, señalo para la celebración de la subasta, el día quince de febrero próximo a las dos de la tarde, en mi Notaría situada en esta Capital, calle de Empedrado, hoy General Riva número 16; haciendo constar que con fecha 25 del actual notifiqué a la representación de la North American Sugar Company, la fecha de la subasta, citándola para que concurriese a la misma, si lo tuviere por conveniente; y por este medio queda además citada dicha Compañía, así como el Trustee o representante legal de los tenedores de bonos para que concurran a la celebración de la referida subasta.

Y para su publicación en el periódico DIARIO DE LA MARINA, expido el presente en la Habana a veinte y siete de enero de mil novecientos treinta y dos.

MARIO RECIO
Notario.

UNA SOLA PRUEBA GRATIS

¡¡ ASMATICOS !!

LOFAOL

Sólo una muestra a cada persona mediante la presentación de TRES PERIODICOS COMPLETOS en la Droguería Sarrá.

M.E.C.D. 2016

Deleita a los niños

Deles Ud. Maizena Duryea en abundancia a sus niños y crecerán robustos, con mejillas rosadas y llenos de salud.

La Maizena Duryea es un alimento natural y saludable que los niños comen con avidez. Y son tantos los platos deliciosos que se pueden confeccionar con Maizena Duryea que jamás cansa al paladar. Es un alimento económico y fácil de preparar.

Permítanos decirle cómo preparar apetitosos platos con Maizena Duryea que halagarán el paladar de niños y adultos. Pida un ejemplar gratis de nuestro famoso libro de cocina. Llene y envíe el cupón que aparece al pié.

GRATIS

MAIZENA DURYEA

F. A. LAY

Apartado 695-Habana

...me un ejemplar GRATIS de su libro de...

...3038

...uvenin

...mejor y ...s práctico

...urece las canas y no mancha

Farmacia "El Aguila de Oro"

...ete y Angeles. Tel. M-4019

...stá ensordeciéndose y tiene zumbidos en los oídos?

Pruebe este remedio

...está usted ensordeciéndose y tiene sordera catarral, o si tiene los oídos ruidos roncos, retumbantes silbidos, vaya a la botica y compre un frasco de una onza de Parmint (doble fuerza) y eche su contenido en un cuarto de pinta de agua caliente y un poco de azúcar. Después de disuelto, tome una cucharadita cuatro veces al día. Este remedio suele aliviar pronto el malestar causado por los zumbidos en los oídos. La obstrucción nasal debe desaparecer, la respiración hacerse más fácil y la flema cesar de molestar en la garganta. Es fácil de tomar. Todas las personas que se vean molestadas de sordera catarral o que tengan zumbidos en los oídos, deben probar esta receta.

STUDIO WARNER

Oferta Especial

3 Retratos 8x10

1 Retrato 11x14

Todo por SEIS pesos

OBISPO 121 altos TELF. A-7354

HABANERAS

CHEA MUNGUIA

LA NOVIA DEL SABADO

Chea Munguía.
Muy graciosa, muy bonita.
Señorita de ceño adusto, lánguido mirar y porte distinguido que está próxima a ceñir a sus sienes la dulce diadema de las desposadas.
Concertada está su boda para el sábado próximo con el distinguido joven Guillermo Romagosa.
De carácter íntimo.
Con exclusión de invitaciones.
Se celebrará por la mañana en la casa de la calle B número 47, Vedado, residencia de los padres de la encantadora **fiancée**, el señor Francisco Munguía y su distinguida esposa Isabel Santos.
Chea y Guillermo recibirán la bendición de sus amores ante un improvisado altar que adornará la **Casa Trías** con las más bellas flores de la estación.
Hará este jardín el ramo.
De nueva creación.

FUNCION DE CARIDAD

Una fiesta teatral.
Con fines benéficos.
Es la que está dispuesta para el día ocho del próximo febrero en el Auditorium.
Se dedicarán sus productos a favor de las Escuelas Dominicales, que, como todos sabrán, son doce las establecidas para niños pobres en los barrios de la Habana.
Numerosos sus alumnos.
Pasan de dos mil.
Naturalmente se necesitan recursos para los premios, ropas, etcétera, pues las maestras prestan sus servicios generosamente.
Entre los principales números del espectáculo figura la chistosa comedia **Amor que pasa**, original de los hermanos Quintero, representada por los alumnos de la clase de declamación que dirige el primer actor Guillermo de Mancha.
Habrá un Minuet por niños de la Sociedad Infantil de Bellas Artes.
Y tocará la Orquesta Ensueño, compuesta toda por señoritas, bajo la dirección de la gentil Guillermina Foyo.
Muchas las localidades repartidas entre nuestros elementos sociales, debiendo enviarse su importe a las señoras María Galarraga de Sánchez, Tulipán 4, Cerro, Esperanza Bernal de Zubizarreta, San Francisco 1, Víbora o Rita María Arango de O-Naghten, G número 155, Vedado.
Por la tarde la función.
A las cinco.

LOS MARINOS ALEMANES

El recibo de hoy.
En la Legación alemana.
Estará **at home** el caballeroso doctor F. C. Zitelmann, ministro de Alemania, para la colonia germana y los oficiales del crucero **Karlsruhe**, de cinco a siete de la tarde.
El recibo, como es de suponer, se refiere sólo y exclusivamente a los nacionales alemanes.
A propósito.
Un piadoso tributo.
Lo rindieron ayer los marinos del **Karlsruhe** a sus compañeros que reposan en el Cementerio de Colón, muertos en la bahía de la Habana, el año 1870, en un combate sostenido entre un buque alemán y el monitor de la marina francesa U. V.
Del hermoso crucero teutón bajó una compañía de fuerzas de desembarco para depositar una hermosa corona de flores sobre la tumba de los compañeros desaparecidos.
Una gran corona.
De lo más artística.
Procedía de **El Clavel**, el gran jardín nacional de los hermanos Armand, siempre el favorito.
Los marinos alemanes irán hoy también junto a la estatua del apóstol Martí, en el Parque Central, para depositar allí una ofrenda floral.
De **El Clavel** igualmente.
Hermosísima.

BODA ELEGANTE

En San Juan de Letrán.
La Iglesia de los Dominicos.
La doctora Elvira González Martínez, señorita muy interesante, muy bella y muy culta, y el talentoso doctor Juan Francisco Chalons, se desposaron anoche, a las nueve y media, en aquel severo y elegante templo de la calle 19, en el Vedado.
Presta sus servicios la doctora Elvira González Martínez, como profesora dental, en la Asociación de Damas La Purísima Concepción.
Brillante la ceremonia.
Muy concurrida.
La novia, ataviada con gusto y elegancia, realzados sus naturales encantos con las galas nupciales, llegó hasta el altar aprisionando en sus manos el ramo especialmente diseñado para ella por los floristas incomparables de **El Clavel**, el jardín de las novias.
Un ramo lindísimo, del modelo **Printemps d'amour**, que era ofrenda de afectuosa simpatía del cronista que suscribe.
La enamorada pareja tuvo por padrinos al doctor Rafael Guas Inclán, popular presidente de la Cámara de Representantes, y la respetable señora Elvira Martínez viuda de González, madre de la desposada.
Los testigos.
Por parte de la novia firmaron el doctor José J. Chalons y González, director de la Quinta de Dependientes: los doctores Marcelino Weiss, Ramón Martínez García y José A. González Rubiera, y los señores José A. Villaverde Kramer y Armando Cuesta Cofiño.
A su vez, como testigos del novio, suscribieron el pliego matrimonial el presidente del Senado, doctor Clemente Vázquez Bello; el comandante médico de la Policía Nacional, doctor Antoñico Riva; los doctores Rafael Moragas, Pedro Castillo y Felipe Martínez Ferrer y el señor Manuel Justiz.
En un lujoso auto cerrado, bendecida ya su unión, abandonaron el templo los nuevos esposos.
Su decoración interior, obra de **El Fénix**, el decano de los grandes jardines habaneros, era un prodigio de belleza.
Los invitados se trasladaron a la elegante residencia de la novia, donde fué servido un espléndido y riquísimo buffet.
En el adorno general de la casa dejaron huellas de su maestría y buen gusto los floristas del famoso jardín de Carlos III.
Sobre la mesa del buffet se veía una artística **corbeille** de flores rosadas, muy delicada, muy fina.
En la casa de San Lázaro 232, entre Campanario y Perseverancia, han fijado su residencia los nuevos esposos.
Un bello pisito.
Alhajado con gusto exquisito.

PETICION DE MANO

CARMITA GONZALEZ DE LA ORDEN

Agradable la noticia.
Del último compromiso.
Carmita González de la Orden, señorita dotada de fina, dulce y sugestiva belleza, ha sido pedida en matrimonio por el señor Alfredo Mendiola Masvidal.
Joven perteneciente a una distinguida familia camagüeyana que reside desde hace algunos años en la Habana.
Carmita y Alfredo.
Una parejita feliz.
Por el hermano del expresado joven, señor Ernesto Mendiola Masvidal, fué hecha la petición ante los padres de la gentil señorita, el conocido comerciante de esta plaza señor José González Villamil y su distinguida esposa Concha de la Orden.
Numerosas las felicitaciones, lo mismo que las flores, llegadas hasta Carmita.
Entre las flores, las primeras en recibirse fueron las de su prometido, enviadas desde la Casa **Mediavilla**, el moderno jardín de San Lázaro y Belascoaín.
Un cesto de callas.
Lindísimo.

BODAS DE FEBRERO

Una boda concertada.
Para el entrante febrero.
Es la de Margot Leanés, bella y muy graciosa señorita, y el correcto y simpático joven Luis de la Cuesta.
Se celebrará en los primeros días ante los altares de la Parroquia del Vedado.
Designados están los padrinos.
Como los testigos.
La señorita Margot Leanés ha empezado a recibir regalos en su residencia de Consulado número 45.
Publicaré la relación.
En su oportunidad.

¿TOS?

Evite complicaciones. Cualquier médico le aconsejará cuidarse. Muchos le indicarán la

MIEL Y ALQUITRAN DE PINO DEL DR. BELL

LA GRANADA

14½ SAN RAFAEL 14½

LIQUIDANDO

Zapatos para Señoras oscuros y negros

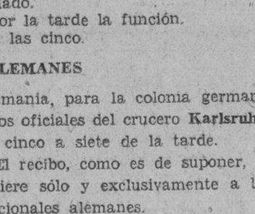

$2.00 y $3.00

muchos modelos nuevos

Véalas Hoy en la Vidriera

CASA MODELO INGLES

GRATIS SU EXHIBICION. VEALA.

Se vende

Calle B casi esquina a 10 "LA SIERRA".—Almendares.
Frente a la doble línea de tranvías y ómnibus.
Precio $4,950; $1,550 de contado y $50 mensuales

Arquitecto-MAX BORGES-ingeniero

Estudio: AYESTERAN Y DOMINGUEZ— .Tfnos. U-5588 y U-4266

EL BAILE DEL PULGARCITO

Vuelve el Pulgarcito.
El Baile del Pulgarcito.
La fiesta de los niños habaneros, esperada siempre, ansiosamente, por la jubilosa grey infantil.
Un lindo baile de niños.
Celebrado de año en año.
El año anterior, por las anormalidades del momento, sus organizadores acordaron suspenderlo pero no faltará este año, rodeado, como siempre, de grandes y poderosos alicientes que lo harán inolvidable.
Fijada ha sido la fecha.
Con carácter definitivo.
El domingo 21 de febrero en el **roof garden** del Hotel Plaza, aquella terraza encantadora, tan apropiada para fiestas de esta índole, donde se ha celebrado siempre el Baile del Pulgarcito.
Habrá premios valiosos, muchas rifas gratuitas, juguetes y serpentinas para todos y otros mil incentivos a los que habré de referirme en próximas crónicas.
Grata noticia.
Que complacido doy.

DISTINGUIDOS VIAJEROS

Desde Francia.
Viajeros que regresan.
En el vapor **France**, de la Trasatlántica Francesa, ha retornado a esta sociedad el general Matías Betancourt.
Viene delicado de salud, recrudecidos sus antiguos males, con necesidad de asistencia facultativa.
Pero siempre animoso.
Amable como de costumbre.
Llegó en unión de su esposa, la gentil María Louise Trempón de Betancourt, culta y distinguida dama francesa.
Y la hijita idolatrada María Luisa.

EN LA ASOCIACION CUBANA

Feliz operación.
De un éxito brillante.
Acaba de sufrirla en la Asociación Cubana de Beneficencia, la gran Clínica del Cerro, una distinguida dama.
Es la señora María Sánchez, esposa del doctor Justo Lamar Roura, Senador por Camagüey.
Un caso delicadísimo.
Dominado por completo.
Triunfó la ciencia, el saber y la habilidad del eminente cirujano doctor Ricardo Núñez Portuondo, a cuyo cargo estuvo encomendada la operación.
Está ya muy mejorada.
En vías de restablecimiento.

CASOS y COSAS

PESADILLA

Quedé dormido y soñé
que en un gran barco viajaba
y que después naufragaba,
y al fondo del mar bajé.
Yo estaba un poco barbudo,
y hallándome sin dinero,
pedí el favor a un **barbero**,
el cual afeitarme pudo.
La ropa se me rompió,
y puesto que estaba bruja,
también una noble **aguja**
de favor me la cosió.
Y así podía pasar;
mas de pronto me **escamé**
porque el traje me manchó
con tinta de un **calamar**.
La suerte que por allí
pasaba una **tintorera**
y ante de que lo dijera
limpio de nuevo me vi.
El sueño no fué muy malo
pues me divertía mucho
mirando cómo un **serrucho**
serruchaba un peje-**palo**.
Al mismo tiempo veía
que en una **lija** acostada,
afilando un **pez-espada**
un **caballerete** había.
Este sueño relatado,
que fué sueño, por fortuna,
fué producido por una
indigestión de pescado.

Sergio ACEBAL.

NEVERAS TRADE MARK OSOBLANCO

PORCELANA Y ESMALTE EN MUEBLERIAS Y FERRETERIAS

Dr. BARALT-MEDINA

ESPECIALISTA DE LA «ASOCIACION DE DEPENDIENTES»

Vías Urinarias y Enfermedades Venéreas.

Consultas y Tratamientos:

De 11 a 1 a. m. De 6 a 8 p. m.

Gervasio 178 bajos entre Salud y Reina

Teléfono M-1095

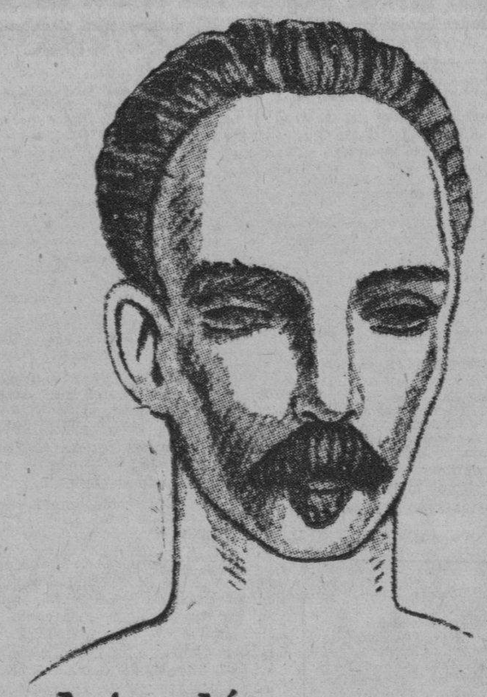

Martí

nació en la Habana el 28 de Enero de 1853.

«Poseía el genio que exime de las duras obligaciones de los subalternos, pero quiso ser hombre, querer como hombre, sufrir ingratitudes de hombres y morir como tan pocos hombres saben morir.

Rindamos hoy homenaje cálido a su memoria.

La Casa Grande

Hotel Nacional de Cuba

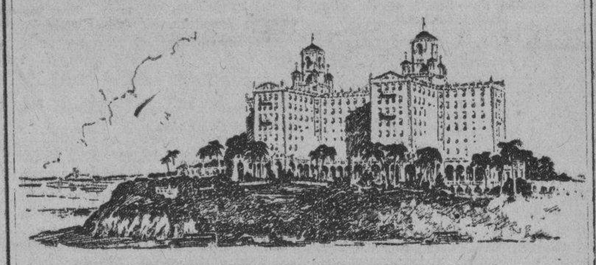

Eventos Especiales

Baile

Diariamente en el Té y la Comida

Noches de Gala - los Vierne.

Excelente Servicio de Restaurant — cubierto o a la carta

Orquesta de los Hermanos Castro

Establecimientos del Hotel Nacional:

Hilo bursátil directo de Lamborn Hutchings & Co. - Objetos para regalos - Perfumes - Souvenirs - Tabacos a precios de fábrica - Postales, periódicos, revistas y libros - Licores a precios de almacén - Barbería - Salón de Belleza - Oficina de Viajeros - Florista - Sombreros de señora.

Hotel Nacional de Cuba

Bajo la dirección de Fred Sterry, Presidente, The Plaza, New York

Will P. Taylor, Administrador

"EL VIZCAINO" Decano de los Tostaderos de Café

Señora: Pida en el establecimiento que Vd. compra nuestro café, pruébelo para que siempre lo exija.

"EL VIZCAINO" TELEFONO: A-3642.—HABANA MONSERRATE 117 HABANA

EL PARAISO DE CUBA

GRAN HOTEL DEL BALNEARIO

A 800 Pies de Altura.

Tómese Una Vacación y Goce del Fresco y de la Tranquilidad de la Montaña

A dos horas y media de la Habana, en el centro de un valle encantador con un clima delicioso y aguas medicinales que le harán eliminar las toxinas del cansancio y de los disgustos y le curarán sus afecciones de las vías digestivas y urinarias. El más bello edificio del interior de la República. Gran Parque. Restaurant de primera clase. Habitaciones todas exteriores. Pensión completa incluyendo los baños y el uso de las aguas medicinales desde $3.50 al día.

Para los visitantes Table d'Hote excelente a $1.25 almuerzo y $1.50 comida.

EN EL GRAN HOTEL DEL BALNEARIO

SAN MIGUEL DE LOS BANOS

Pida las aguas de estos manantiales a sus únicos agentes. La Luna.

Calzada y Paseo. — Teléfonos: F-6298 y F-1078. — Vedado. — Habana.

M.E.C.D. 2016

ESCENARIO Y PANTALLA

NOTAS

EL HOMENAJE A CLA RISSE ET CHRISTIAN

¿Qué tienen nuestros ritmos que seducen al oído extranjero con magnetismo raro? Hay quienes han hecho un largo viaje para captar en su pureza nativa nuestros ritmos. Stokowsky, el gran director, anda ahora a caza de ellos por los parajes de la «frita» y por los cabildos de Regla.

Para el danzarín de pura cepa el ritmo del ambiente en que vive es una necesidad. De aquí que Clarisse et Christian, dos genuinos artistas de la danza, que el público conoce de su brillante labor en el «Nacional», hayan procurado, desde el primer día que pisaron tierra cubana, oír nuestra música de danza, compenetrarse con ella, ajustar a sus giros la euritmia de sus movimientos.

Hasta qué punto han logrado captar nuestros ritmos lo hemos de ver mañana en la función que, en honor de ambos artistas y con motivo de su despedida del espectáculo del «Nacional», se celebrará en horas de la noche en ese nuestro máximo coliseo. Christian bailará la rumba con Carmita Ortiz, excelente pareja. Clarisse marcará sus figuras con Julio Richard, tan buen «cicerone» en materia de ritmos criollos.

Será una fiesta brillante y grata, en la que tomarán parte, además de los artistas citados, Blanca Bárcena, Elena Peirano, Ester Parodi, Conchita López y los Lop-Zar.

La compañía de Villarreal estrenará una comedia en tres actos de Pedro Mata: «El Infierno de aquí». Y Clarisse y Christian montarán un nuevo y espectacular «ballet» titulado «Cuadro oriental», con la cooperación de todo el conjunto.

Un bello y merecido homenaje.

MUSICA D E LECUONA

Luisa María Morales, la valiosa artista cubana, que se ha incorporado al espectáculo de Lecuona en «La Comedia»

Música de Lecuona, es decir, música que se va oído adentro con deleitosa facilidad y se prende luego en los sentidos con insistencia de «leit-motiv» afortunado. Música expresada por el propio Lecuona al piano, con elocuencia incontrastable, o tocada por la orquesta o cantada por artistas que han aprendido amorosamente a interpretarla. He aquí el secreto del éxito del espectáculo que, en combinación con el género de comedia, ha implantado Ernesto Lecuona en el «Principal.»

Una nueva figura de positivo valor se ha incorporado a este espectáculo: Luisa María Morales. Le oiremos cantar hoy «Canto Negro», «El Faisán» y «Ave del Paraíso», tres de sus más felices interpretaciones.

Los pregones «El Dulcero» y «El Pulpero» de Lecuona y la canción de Ernestina Lecuona «Como el mar», por Hilda Salazar, y nuevos números por la orquesta Le Batard, completan el «show» de hoy, al que precederá la comedia de Vital Aza y Ramos Carrión «El oso muerto.»

Un detalle de interés: Lecuona se sentará al piano en la mayoría de los números del programa.

UNA PELICULA DE MARIE DRESSLER

Desde su formidable actuación en «Anna Christie», Marie Dressler, la eminente característica, se elevó al plano de una de las principales figuras del cine norteamericano. Se trata, sin duda alguna, de un valor auténtico, matizado con rasgos peculiarísimos.

La última película de la Dressler —en la que coopera con ella una artista de extraordinaria «vis cómica», Polly Moran—se titula «La Alcaldesa» y el asunto gira en torno a la política que acostumbran hacer las mujeres de los Estados Unidos.

A juzgar por la crítica norteamericana esta película, llena de peripecias cómico-satíricas, que veremos hoy en el «Campoamor» supera en humorismo a «Gordos y flacos», aquella otra memorable producción de la simpática pareja Dressler-Moran.

John Miljan y Marie Dressler, en «La Alcaldesa»

«LOS DIAMANTES DE LA CORONA»

El maestro Muguerza—tesón y energía de vasco genuino—ensaya «ferozmente» (tal es la palabra), la obra de Camprodón y Barbieri (basado el libro en una obra de Scribe) «Los diamantes de la Corona», con que se inicia pasado mañana la temporada de ópera y zarzuela grande en el «Nacional.»

Los principales papeles han sido repartidos entre tres artistas de responsabilidad: Caridad Suárez, Panchito Naya y Ester Echazábal.

Es notable el esfuerzo que se ha realizado para poder ofrecer por sesenta centavos un espectáculo lírico de calidad, con primeras figuras de notorio mérito, 20 personas en el coro y 20 profesores en la orquesta, que será, naturalmente, dirigida por el maestro Muguerza.

Hoy FAUSTO

GRAN MATINEE DE 1 A 5

MAYORES 40 NIÑOS 20 CTS.

Revista NEW PATHE
CARTON COMICO

DOS PAJAROS DE CUENTA

(Comedia)

EN POS DEL AMOR

WILLIAM POWELL
MARIAN MARSH

GENTE ALEGRE

Roberto Rey
Rosita Moreno
Hablada en Castellano

5½ — 7½ 9½

EN POS DEL AMOR

William Powell
Marian Marsh

MARTES 2

LA AMANTE INDOMITA

Bebe Daniel Warren William

Volvió la felicidad al niño

Annapolis, Md.—"Mi baby tenía manchas coloradas en toda la cara. Por la noche la picazón lo desazonaba de tal manera que yo tenía que permanecer despierta toda la noche con él. Envié por muestras del Jabón y del Unguento Resinol y después de algunas aplicaciones su carita se mejoró." En casi todos los desórdenes de la piel el Resinol es un remedio eficaz. *De venta en todas las droguerías.*

Resinol

Aguila 31 — Noticiario Liberty — Tlf. M-3636

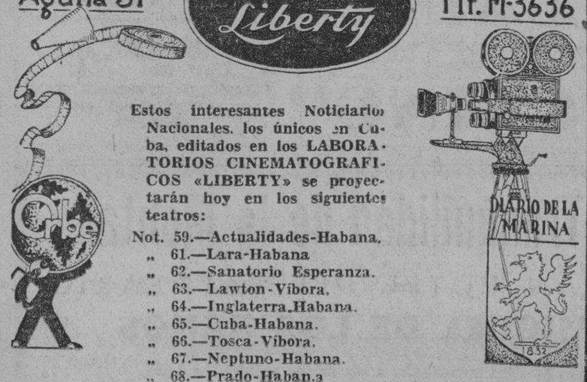

Estos interesantes Noticiarios Nacionales, los únicos en Cuba, editados en los LABORATORIOS CINEMATOGRAFICOS «LIBERTY» se proyectarán hoy en los siguientes teatros:

Not. 59.—Actualidades-Habana.
„ 61.—Lara-Habana
„ 62.—Sanatorio Esperanza.
„ 63.—Lawton-Vibora.
„ 64.—Inglaterra-Habana.
„ 65.—Cuba-Habana.
„ 66.—Tosca-Vibora.
„ 67.—Neptuno-Habana.
„ 68.—Prado-Habana
„ 69.—Fausto-Habana.

HOY DE 1 A 11½ P.M. HOY

CAMPOAMOR

¡SI NO SE RIE A CARCAJADAS LE DEVOLVEMOS SU DINERO!

LA ALCALDESA

"POLITICS"

Una película Metro-Goldwyn-Mayer

MUSICA Y MUSICOS

George Copeland ofreció un recital bajo los auspicios de la Orquesta Filarmónica, en la sala del Hotel Nacional.

Copeland inició su recital con un «Preludio, Corrente, Sarabanda y Giga» de Corelli a la que siguió «Jesus-Christus-Filius Dei», de un coral de Bach, interpretadas ambas composiciones en el clásico estilo.

En Chopin,—Estudio en La bemol mayor, Nocturno en Do sostenido menor y una Mazurka—, se reveló Copeland capaz como pocos de producir sonidos aterciopelados, de belísima calidad y exquisita delicadeza y su interpretación de las obras de Debussy mostraron el dominio no sólo de la técnica del piano, sino del arte sutil del matiz que posee este notable artista americano. El Preludio, Noche de Granada, salpicada de esencia hispana, la grotesca Danza de Puck y muy particularmente «Fuegos Artificiales», cascada luminosa de atractivas sonoridades debussyanas valieron, como antes en Chopin, al excelente artista, aplausos sinceros y prolongados.

El último grupo del programa lo dedicó Copeland a compositores españoles. La Malagueña de Albéniz y la Danza Española de Granados, son obras conocidas de nuestro público. El «Homenaje a la Jota» de Joaquín Nin es una página admirable de estilo y color, que Copeland dice con sinceridad. El Ritual de Pagesia-Als figuerars de Samper y la Danza de la Romería de los Cornudos, de Pittaluga, creemos que se ejecutaba por vez primera entre nosotros, obras interesantes ambas, particularmente la segunda, por su estructura y originalidad. Finalizó este grupo con la Introducción—El Fantasma—«Danza del Terror» del «Amor Brujo» de Falla, que como toda la obra de este gran compositor español, es digna siempre de la mayor admiración y entusiasmo.

La interpretación que hace Copeland de las composiciones de autores españoles es todo lo más española que pueda sentir quien no ha nacido en tierra hispana. Habrá sin duda quien no esté de acuerdo con alguna de sus interpretaciones, por ejemplo, la Danza Española de Granados tan conocida y manoseada que llega un momento en que se da gracias al cielo por no escucharla. En la concepción interpretativa de esta Danza difiere algo Copeland, puede decirse que es muy suya y esta diferencia, si se quiere, la hace más interesante. El pianista americano pone en sus interpretaciones de la música española todo el fuego necesario, aunque a veces notemos cierta ausencia del elemento sentimental innato del suelo español.

Copeland fué muy aplaudido, teniendo que ofrecer varios encores. Por una cosa hay que darle gracias sinceramente y es porque nos ha librado de escuchar una vez más todo un programa de obras que no por ser valiosas dejan de llevarnos al hastío. El programa de Copeland ha sido variado y nuevo. Valioso e interesante a la vez, aunque en ciertos aspectos menos atractivo quizá para la generalidad del público. El selecto y numeroso que acudió a oír a Copeland supo apreciar ampliamente el contenido del programa y a su excelente intérprete.

Nuevo éxito que se anota con la presentación de Copeland, la Orquesta Filarmónica de la Habana.

Anoche, de 9 a 10, partició en la Hora Majestic, una cantante de coloratura recientemente llegada de Barcelona, Josharna B. de Ruiz, quien ha actuado ya, en diversas audiciones radiofónicas y en ellas ha podido apreciarse la bondad de su voz y escuela de canto.

Tiene un extenso repertorio y hace especial estudio del rico folklore catalán.

Próximamente oiremos a esta soprano ligero en una serie de conciertos que está organizando y que se efectuará en uno de nuestros principales teatros.

Enriqueta Andrés, discípula durante muchos años del maestro Angel L. Planas y actualmente bajo la dirección de Jascha Fishermann, ofreció un recital el domingo en el Teatro Prado.

La joven pianista interpretó una Pastorale y Capriccio de Scarlatti, la Sonata Patética de Beethoven, Le Rossignol y la Rapsodia No. 8 de Liszt, terminando con una Melodía y Cracovienne de Paderewski y un Preludio, Romance y Polichinelle de Rachmaninoff. La señorita Andrés fué muy aplaudida y felicitada.

Marta de la Torre ofreció un tarde del lunes a los periodistas. Improvisóse un recital en el que actuó Marta ejecutando artísticamente diversas composiciones, así como también dejó oír obras diversas del repertorio ruso el pianista Jascha Fischermann, quien acompañará a Marta en su recital del domingo 31 en el Teatro Nacional a las diez de la mañana.

Son muchas las localidades vendidas ya.

N. B.

Panama Mail S. S. Co.

FAMOSOS BARCOS SANTA
EL BUQUE MOTOR

"SANTA ANA"

PROXIMA SALIDA

JUEVES - ENERO 29

PARA

NEW YORK

PASAJEROS Y CARGA

PARA MAS INFORMES DIRIJASE A

NITRATE AGENCIES CO.

VESTIBULO TEATRO NACIONAL

TELEFONO: M-2244

Hay que precaver a los niños contra el estreñimiento, tanto más cuanto que rara vez lo confiesan. Cultívese la saludable costumbre de darles de vez en cuando este laxativo suave, refrescante y seguro.

"SAL DE FRUTA" ENO

Marca de ENO'S "FRUIT SALT" Fábrica

ESCENA

MARTI: HOY, MATINEE A LAS 3

Hoy, con motivo de ser día de Fiesta Nacional, gran matinée a las tres, subiendo a escena **LA HERENCIA FATAL**, sainete tragicómico en un acto y cinco cuadros, de Agustín Rodríguez y los maestros Laguna y Monteagudo. Al final Mosaicos, haciendo su presentación «Los Lop-Zar», pareja de bailes españoles, y Conchita López, bailarina mexicana. **LA HERENCIA FATAL** vuelve a ocupar la escena a las 8.45. A las 10.30 **LECCIONES DE AMOR**, revista de Sánchez Arcilla y R. Prats. Mañana estreno del juguete cómico en un acto y 3 cuadros de Más y López, música de Prats, **EL PADRE DESCONOCIDO**. En ensayo **Qué familia**. En preparación **CECILIA VALDES**.

PRINCIPAL: LECUONA Y SU ESPECTACULO

Reaparece hoy el magnífico espectáculo de Lecuona. Se presentará en la matinée de las 3:15, y por la noche, a las 9.15. El inspirado compositor montará hoy un «show» completamente nuevo con el concurso de Luisa María Morales, la más fina de nuestras cantantes, Hilda Salazar y la Orquesta Le Batard considera con razón como la más elegante de nuestras orquestas de escenario. Antes se representará la comedia de Vital Aza, «El oso muerto». Luneta 80 cts., butaca 50 cts.

NACIONAL: GENERO LIRICO ESPAÑOL

Hay gran entusiasmo por asistir a la función inaugural de la temporada que, el próximo sábado se inicia en el TEATRO NACIONAL. Las localidades que ya están a la venta en la Contaduría del teatro, se agotan por momentos, y, a juzgar por los pedidos hechos, se espera se agoten antes de ese día. «Los diamantes de la corona» es la obra escogida para el debut. La interpretan el tenor Naya, Caridad Suárez, Estela Echazábal, etc. Luneta 60 cts. El domingo matinée y función nocturna.

NACIONAL: Matinée Infantil. CUATRO DEBUTS

El teatro «Nacional» al cerrar hoy su temporada de cine y variedades, ha combinado un máximo programa. Las atracciones son a base de cosas cubanas para que las funciones de matinée y noche tengan el sabor criollo apropiado a la fecha. Habrá cuatro debuts: Sugráñez y Co, con sus números de ventriloquia, LIDERMAN BROS, acróbatas y atletas que presentan uno de los mejores actos de cultura física que se conocen, VICENTE MORIN, el tenor cubano y el CUARTETO LUZ DE ORIENTE, que cantará canciones guajiras y boleros. En la pantalla A TODA MARCHA, de Joe E. Brown, comedias de los Niños Peligrosos y la film cubana «La Virgen de la Caridad». Además juguetes a los niños en matinée.

PAYRET: MATINEE. INAUGURACION

Para hoy promete la empresa del «Payret» el comienzo de una corta temporada de Ten Cents con el siguiente programa: cartones sincronizados; comedias; «La segunda mujer», por Lila Lee; couplets por Boby Duncan; «Despecho» tango arrabalero por Carmita y Richard «Blanca Rosa», canción de Grenet, por Blanca Bárcena. «Humorosas» por el «Negrito» Leopoldo; TANTO TREN CON TUS OJOS, son, Carmita y Julio; «La borracha», dueto cómico por Blanquita y Leopoldo; «Cuba hermosa», gran éxito de Blanca, Carmita y Julio, y como final un apropósito de gran actualidad. Además estreno de PERLA EN EL FANGO, por Betty Compson. Programa completo en matinée y noche. Precio: una peseta.

ACTUALIDADES: «La Diosa Blanca». «PECADORA»

Hoy se exhiben LA DIOSA BLANCA, explicada en español, y LA PECADORA, de Constance Bennett.

MUSIC-HALL—EDEN CONCERT

Con la inauguración de este salón de bailes de la calle Zulueta, donde el público habanero podrá admirar la belleza, elegancia y confort de este salón estilo Sevillano, se abren las puertas de uno de los más céntricos lugares de distracción de la Habana. Terraza al aire libre, magnífica cantina, con todos los adelantos modernos, amplios salones y bellos trabajos arquitectónicos estilo sevillano es lo que significa el Music-Hall Eden Concert. Conchita López, bella vedette; Oscar Moreno, simpático bailet; los «Lop-Zar», canciones, couplets, bailes españoles y un repertorio selecto de música internacional serán las distracciones de este regio salón.

PANTALLA

CAMPOAMOR: ESTRENO DE «LA PECADORA»

Gran matinée anuncia Campoamor para hoy, en el estreno de LA ALCALDESA, la comedia GENTE AL AGUA con Zazzu Pitts y Thelma Todd y JUVENTUD PECADORA con Dorothy Jordan y Thomas Meighan.

¿Habrá cosa más ridícula que una vieja novelera? Marie Dressler en su película LA ALCALDESA hace el papel de una señora ya entrada en años que quiere meterse en todo, gobernar a su marido y a los maridos de las demás, y ven todas las mujeres cómo ella logra su triunfo. Si tenían ustedes la menor duda acerca de que los hombres están de capa caída, vengan a ver LA ALCALDESA y se convencerán de la poca falta que hacen ellos en la tierra. Hasta en la política están desacreditados, según dice Polly Moran en su campaña electoral a favor de MARIE DRESSLER.

La Empresa de Campoamor garantiza que LA ALCALDESA es la mejor comedia que se ha presentado por esas dos graciosísimas artistas, MARIE DRESSLER y POLLY MORAN.

El lunes, AL DESPERTAR, con Ramón Novarro y para muy pronto LA JAULA DE ORO, preciosísima producción con Jean Harlow, Loretta Young y Robert Williams.

FAUSTO: «Gente Alegre». «En Pos del Amor». Matinée

La empresa de FAUSTO, teniendo en cuenta el día que es, ha confeccionado un programa especial para la matinée de hoy. Helo aquí: Noticiario Pathé, comedia en dos partes, revista Liberty, cartón sincronizado, «Gente alegre» en español por Roberto Rey, y EN POS DEL AMOR, por William Powell y Marian Marsh. En los turnos de 5.30, 7.30 y 9.30 irá EN POS DEL AMOR. Para el lunes función especial en la que a petición del público exclusivo de FAUSTO se exhibirán «Las luces de Buenos Aires», del Rey del Tango, Carlos Gardel, y «El teniente de la sonrisa», de Maurice Chevalier. Para el martes estreno de LA AMANTE INDOMITA, de Warren William.

NEPTUNO: «Escena Callejera». «Mariposa en el Fango»

Conmemorando la festividad del día la matinée de «Neptuno» será hoy de 1 a 5 p. m., esmerándose dos grandes cintas: UNA ESCENA CALLEJERA, de Silvia Sidney, y MARIPOSA EN EL FANGO, de Evelyn Brent y Conrad Nagel, además «Que salga el toro», cartón, «La falsa alarma», por Chester Conklyn y revista Paramount en español. Tanda doble a las 5 p. m.: con «Escena callejera» y «Mariposa en el fango», 30 cts. Por la noche, a las 8, revista y comedias, a las 9, MARIPOSA EN EL FANGO, y a las 10 p. m. UNA ESCENA CALLEJERA. 30 cts. toda la función. Niños 20 centavos.

RIVIERA: «La Horda de Plata». «ALMA GRANDE»

A las 5.15 estreno de la cinta de Evelyn Brent LA HORDA DE PLATA; revista y variedad. En la tanda de 8.15 ALMA GIGANTE, por Richard Dix y LA HORDA DE PLATA, y variedad. A la 1.30 matinée con «La horda de plata», «Alma gigante», «Fantomas», revista y comedia. Mañana en tandas elegantes «La horda de plata» y «Millie». El sábado «La llama del amor».

TRIANON: JUEVES POPULAR

En matinée a la 1.30 revista, muñequitos, Claudette Colbert en EL HONOR ENTRE AMANTES, y Silvia Sidney en UNA ESCENA CALLEJERA. A las 5.15 y 9.45 revista y EL HONOR ENTRE AMANTES. A las 8.15 ESCENAS CALLEJERAS. Mañana «Amor a prueba», de Mac Clark.

REGINA: «LA CANCION DEL DIA». En Español

Hoy estreno de LA CANCION DEL DIA, en español, por Consuelo Valencia, comedia y EL TENIENTE DE LA REINA, por Ivan Petrowich. 20 cts. hasta las 7.30 p. m.; después mayores 30, niños 20 cts.

VERDUN: «LA HORDA DE PLATA». Estreno

Hoy se exhiben «La horda de plata», por Evelyn Brent, y HOMBRES SIN LEYES, por Carmel Geraste. En matinée damas y niños 10 cts., caballeros 20. Por la noche 20 mayores, 10 niños. Mañana «Mariposa en el fango».

WILSON: «EL ETERNO DON JUAN». Hoy.

Hoy se estrena EL ETERNO DON JUAN, de Adolfo Menjou, «Sevilla de mis amores» en español por Ramón Novarro, «Polizontes», de Laurel y Hardy, etc. 20 centavos mayores, 10 cts. niños día y noche. Mañana «Huerfanita» y «Agrio como el limón».

INGLATERRA: «EL ETERNO DON JUAN»

En matinée y por la noche comedia, EL ETERNO DON JUAN, de Adolfo Menjou, y «Sevilla de mis amores», de Ramón Novarro en español. 20 cts. mayores, 10 cts. niños a cualquier hora. Mañana «Cielo robado» y «El comediante».

MODERNO: «EL HONOR ENTRE AMANTES»

Función desde 2 p. m., comedia, revista, «El honor entre amantes», por Claudette Colbert, y «Las luces de Buenos Aires» en español, por Carlos Gardel, 20 cts. mayores, 10 niños. El sábado «Deseo supremo», «Las luces de Buenos Aires». 10 cts. tarde; 15 y 20 noche.

CUBA: «Desengaño». «LUCES DE BUENOS AIRES»

Hoy en matinée y por la noche «Las luces de Buenos Aires», en español, «Desengaño», de Ruth Chatterton, y comedias. A las 5 «Desengaño» y «Las luces de Buenos Aires». 10 cts. tarde; 15 y 20 noche.

OLIMPIC: «LA LEY DEL HAREM». En Español

A las 5.15 y 9.30 estreno de LA LEY DEL HAREM, en español, de José Mojica. A las 8.15 «¿Conoces a tu mujer?», en español, por Carmen Larrabeiti. Mañana «El eterno don Juan», de Adolfo Menjou.

UNIVERSAL: «EL DESEO SUPREMO». Raymond

Hoy comedia, revista, «El pequeño César» y «El deseo supremo, de Bárbara Stanwich. Además debut de Raymond Rodini, ilusionista famoso. Matinée 10 cts.; niños 5 cts. Noche 10 cts. todos. Mañana «Devoción».

LIRA: «LA DIOSA BLANCA»

Hoy se exhiben en matinée y noche «La diosa blanca», explicada en español, ARMAS PROHIBIDAS, de John MacBrown y comedia. Luneta 10 cts.; preferencia 20 cts. Mañana «Dos padres» y «La señora se da».

LARA: «DOS PADRES». Corneta Recalcitrante»

Hoy estreno de «Dos padres» por Leo Carrillo, «El corneta recalcitrante», de Slim Sunmreville, y «Ultima hora», de Lew Ayres. 10 cts. damas y niños, 20 caballeros. Mañana «Mujeres de todas las naciones».

Esencial para la Mujer

Para Asegurarse Robustez, Vivacidad, Atractivos

Desde que entra en la pubertad, hasta la maternidad y el período crítico, la mujer está expuesta a trastornos que se agravan si falta robustez.

● Miles de mujeres deben su bienestar a la Emulsión de Scott. Es agradable y de fácil digestión. Sus ricas vitaminas hacen sangre nueva y rica.

● Es preciso fortalecerse por temporadas para evitar anemia, decaimiento y debilidad. Recúrrase a la Emulsión de Scott, de aceite puro de hígado de bacalao noruego.

Exija siempre esta marca.

● Es el auxiliar ideal en toda época y particularmente precioso para las madres. Tonifica los nervios, restaura las fuerzas. Tómela a tiempo para proteger su salud.

EMULSION DE SCOTT

Rechace toda imitación. Acepte sólo la legítima.

Agentes exclusivos de ventas: HAROLD F. RITCHIE & CO., INC. Madison Avenue at 34th Street, New York, E. U. A.

La Emulsión de Scott es excelente en casos de
TOSES — BRONQUITIS — DEBILIDAD PULMONAR — DECAIMIENTO
ANEMIA — DEBILIDAD — RAQUITISIMO — FORMACION DE DIENTES

RIALTO HOY

FIESTA NACIONAL

GRANDIOSA MATINEE DE 1 A 5

LUN. 40 NIÑOS 20

Con derecho a un recibo numerado que le hace participar de los obsequios que ofrece la "COOPERATIVA RIALTO"

CINTAS COMICAS

Exito grandioso de la mas extraordinaria producción por

MARLENE DIETRICH y EMIL JANNINS

EL ANGEL AZUL

la producción en ESPAÑOL por

ERNESTO VILCHES

EL COMEDIANTE

5½-7½-9½ EXITO GRANDIOSO

de la mas extraordinaria producción de

MARLENE DIETRICH y EMIL JANNINGS

EL ANGEL AZUL

DE 5½ A 7½ 40 — DE 7½ A 11-50

Con derecho a un recibo numerado que le da opción a participar de los obsequios que ofrece la "COOPERATIVA RIALTO"

Cartel del Día

POR LOS TEATROS

NACIONAL: Matinée y noche variedades criollas y películas.

PRINCIPAL DE LA COMEDIA: A las 3:15 y 9:15, Lecuona y su espectáculo y El oso muerto.

MARTI: En matinée Herencia fatal. A las 8.45 Herencia fatal. A las 10 Lecciones de amor.

PAYRET: Matinée y noche películas y variedades por el Ten Cents verdadero.

ALHAMBRA: En matinée Havana Scandals y The Romba in New York. Por la noche Havana Scandals, The Romba in New York e Igual que en París.

CAMPOAMOR: A todas horas: Comedias y La alcaldesa por Marie Dressler y Polly Moran.

FAUSTO: Comedias, En pos del amor, por William Powell con Marian Marsh.

REGINA: Comedias, revista, El campeón canario, La canción del día y El teniente de la reina.

NEPTUNO: Escenas callejeras y Mariposas en el fango.

RIVIERA: Matinée: Comedias, La horda de plata, episodios, revistas. En tandas elegantes: La horda de plata y revista.

TRIANON: Matinée: Revista, comedia, Amor entre amantes, Una escena callejera. A las 5.14 y 9.45, Honor entre amantes. A las 8.15 Una escena callejera.

OLIMPIC: La ley del harem, ¿Conoces a tu mujer?, etc.

INGLATERRA: Comedias, Sevilla de mis amores y El eterno don Juan.

VERDUN: Comedias, La horda de plata y Hombres sin ley.

ACTUALIDADES: Comedias, Trader-Honr o La diosa blanca.

WILSON: El eterno don Juan, Sevilla de mis amores.

LARA: Comedias, Ultima hora y Dos padres.

LIRA: Comedias, Trader Horn o La diosa blanca y Armas prohibidas.

UNIVERSAL: Comedias, El pequeño César, El deseo supremo y presentación de Raymon.

ROJO: El hombre malo, La mujer comprada.

CUBA: Comedias, Deshonrada y Las luces de Buenos Aires y Desengaño.

LINDBERGH: Comedias, El jorobado de Nuestra Señora de París y Hollywood, ciudad de ensueños.

MODERNO: Revista, comedia, El honor entre amantes y Las luces de Buenos Aires.

VALENTINO: Revista, comedias, Caprichos de millonaria y El honor entre amantes.

NIZA: De 1 a 11: Revista, Episodio, Cuerpo y Alma y El impostor.

VIOLETA: Comedia, Ladrones caprichos y Con el frac de otro.

GLORIA: Comedia, El camello negro, La deseada y debut de Grecia Dorado con números de variedades.

ENCANTO

HOY GRANDIOSA HOY

MATINEE DE 1 A 5

MAYORES 40 NIÑOS 20

La foto opereta

LUCES DE BUENOS AIRES

Hablada en español

CANCIONES y TANGOS por CARLOS GARDEL y GLORIA GUZMAN

UN CABALLERO DE FRAC

obra foto-opereta por

ROBERTO REY

El Chevalier Español

con GLORIA GUZMAN

Toda en español con bellísimas canciones

Revista Sonora PARAMOUNT

Comedias Cartón Sincronizado

5½-7½-9½ Roberto REY en UN CABALLERO DE FRAC con Gloria GUZMAN

MAÑANA - GRAN ESTRENO

AVENTURA PROHIBIDA

Colosal producción Paramount con MITZI GREEN LOUISE FAZENDA JACKIE SEARL

La mas discutida y esplendida comedia de la epoca

M.E.C.D. 2016

FORMIDABLE

La Venta del Peso
EN
LA EPOCA

Comenzará Pasado Mañana Sábado

USTED no ha olvidado seguramente aquella famosa VENTA DEL PESO que hicimos anteriormente. ¡Fué un verdadero acontecimiento de muy grato recuerdo en todos los hogares! ¡Pues la VENTA DEL PESO que iniciaremos el sábado superará en todo sentido a la anterior!!

DE ACUERDO con los actuales momentos, en que la Economía manda, hemos sacrificado sin compasión, mercancías y mercancías, para ofrecer esta formidable VENTA DEL PESO.

Grandes Sorpresas

La Epoca
NEPTUNO Y SN. NICOLÁS
TELF. A-4244

Esté pendiente de nuestros próximos anuncios"

MAGNESIA CALCINADA PESADA Mg (OH) 2 CARLO ERBA MILANO UNA PURGA

NO DIGA MAGNESIA
Pida Magnesia
Carlo ERBA

LATICA AZUL

Y LE DARAN LA MEJOR

5 CTVS. En Todas las Farmacias

CASINO NACIONAL

HOY JUEVES

NOCHE BASE BALL GALA

ALEGORICO Y ORIGINAL DECORADO

GRANDES PREMIOS

CUBIERTO PARA LA COMIDA: CINCO PESOS

Número de sorpresa por la famosa pareja de bailes internacionales

FOWLER & TAMARA

Procedentes de los Follies Bergére de París

La Orquesta neoyorquina del popular JERRY FREEMAN, alternará en la ejecución de los bailables con la cubana CASINO NACIONAL.

GUS VAN, director artístico.

PARA SEPARAR MESAS: TELEFONOS F. O. 7420, 7075 y 7365.

VA SEDE SOCIAL DEL CIRCULO DE BELLAS ARTES

La tarde de ayer celebró sesión ...ria la Junta de Gobierno del Círculo de Bellas Artes, habiéndose adoptados entre otros acuerdos el de ofrecer a los socios, que se han demorado en el pago de sus cuotas, la condonación de sus recibos correspondientes al pasado año; siempre que abonen el mes actual e inaugurar el nuevo edificio social el seis de febrero, a las cinco de la tarde, con una fiesta literario-musical.

HABANERAS

(Viene de la Página CINCO)

LA GRAN FIESTA DEL CASINO
EN FAVOR DE LOS CIEGOS

Pasó la fiesta.

Fué grande, fué espléndida.

Ofrecida el lunes en el Casino para dedicar sus productos a la Escuela de Ciegos Varona Suárez.

Un triunfo su resultado.

Triunfo completo.

Nuestra más distinguida sociedad, el gran mundo habanero en pleno, se dió cita en aquella fiesta hermosísima que, como todas las celebradas a beneficio de los ciegos, se distinguió por su originalidad, por su belleza, por la animación y la alegría que reinó en ella.

El Casino, lleno a rebosar, ofrecía el aspecto magnífico de los grandes acontecimientos.

Tras las rifas efectuadas.

Con este resultado:

El valioso manton, regalado por **El Encanto**, correspondió al número 245, cuya papeleta le había sido obsequiada a la señorita Loló Vinent.

El abanico antiguo donado por la señora María Galarraga de Sánchez, correspondió al número 782, en poder de la Escuela, quien lo cedió a la señora Marta Ashley.

Y el Radio **Victor**, regalado por la casa de Humara, al número 721.

El **show** fué algo de extraordinario lucimiento.

Si todos los números, entre ellos el Vals Vienés, obtuvieron los honores de la ovación, no se puede negar que el **clou** de la noche fué el magnífico desfile de mantones, a cargo de las más bellas señoritas de la sociedad habanera.

Un desfile admirable.

Lucidísimo.

Entre la música de las guitarras ejecutada por las mismas señoritas de aquel grupo encantador que fué organizado por la señora Anais Culmell de Sánchez, la dama tan caritativa y tan buena, tan entusiasta y tan trabajadora cuando se trata de los desvalidos.

El Vals Vienés fué bailado por seis parejas de muchachas y jóvenes ordenadas de esta suerte:

Ena Senior.
y Tom Crane
Aimée Fowler
y Marcial Truffin
Celia Velasco
y Antonio Tarafa.
Carola Olavarría
y Eduardo Fontanill
Fifí Tarafa
y Rafael Carvajal.
Tina Sarrá
y Héctor Ayala.

El grupo de las señoritas del desfile vestidas todas de españolas, llevaba a su frente a las encantadoras Celia Bernal y Estela Santeiro, bajo la dirección de la lindísima Loló Vinent.

Lo formaban Margarita Mendoza, Chiquitica Azpiazu, Gloria Mendizabal, Otilia Ruz, Sisa Antón, Teddy Carrillo, Alina Sánchez, Lourdes Suárez, Ana María Sánchez, Gladys Hernández, Silvia Sorzano, Beatriz Portuondo, Milly Mendoza, Cristinita Castellví, Alicia Mendoza, Fefita Sola, Lolita González del Valle, Esperanza Rodríguez Alegre, Nenetica García Longa, Herminia Elena Bernal, Loló Casteleiro, Tani García Longa, Graziella González del Valle, Josefina Blanco y Rita Allie Betancourt.

Esta última, de belleza subyugadora, iba con un traje de Chanel.

Azul cielo.

De tul.

Lucía un mantón del mismo color con flecos y flores bordados en blanco, claveles en la cabeza y **corsage** blanco también.

Cantó Tamara.

La rusita de Almendares.

Sus canciones, acompañadas de la guitarra, produjeron en aquel público un efecto delicioso.

Gamard, cediendo para esta fiesta de caridad a la linda Tamara, aportó un elemento valiosísimo.

Se multiplicaban los **parties** de un extremo a otro del salón, sellado materialmente de mesas, con el **ring** al centro.

Decoradas estaban en su mayoría —como la del Ministro del Japón, la del señor Julio Blanco Herrera, y la del señor Miguel A. Suárez y tantas otras—por los floristas incomparables de **El Clavel**, el gran jardín nacional de los hermanos Armand.

Va ahora la relación.

Extensa, inacabable...

El Conde y la Condesa de Revilla de Camargo, tenían en su mesa, al general José Martí y señora Teté Bances, al doctor Ernesto Sarrá y su bellísima esposa Loló Larrea y al distinguido matrimonio Segundo Casteleiro y Lolita Colmenares.

La mesa de los distinguidos esposos Alberto Ruz y Canchita Toraya donde se encontraban Manolo Gómez Valle y Laura Tarafa, Mario Mendoza y Bebé Vinent, John Theye y Esther Ruz y Charles Theye y Nena Romero.

Los Marqueses de Tiedra, en otra mesa, con Manolo Aspuro y María Antonia Alonso, Orencito Nodarse y Estelita Alonso, Trino Alejo y Clarisa Aspuro, el querido confrere José Manuel Valdés, Rodríguez y su bella y gentilísima esposa Evelia Méndez, Pablo de la Llama y Alice Steinhat y Alberto Belt y Bebita Alonso.

Un **party** simpático.

El de Estrellita Bretón.

La linda y elegante Estrellita, habillé de Chanel, aparecía resplandeciente de gracia y hermosura rodeada de su señora madre, de los jóvenes esposos Eustaquio Viego y Manuela Bretón y de su blonda y dulce hermana, la señorita Carmita Bretón.

Una mesa en la que se reunían siete matrimonios ordenados en parejas de esta suerte:

Miguel A. Suárez y
Esperancita de Cárdenas.
Paco Gómez y
Ana María Sánchez Crusellas.
Laureano López y
Carmela Alió.
Emilio de Soto y
Berta Pantín.
Gonzalo Arellano y
Grace Pantín.
Adolfo Ovies y
Cuca Sánchez. y
Leslie Pantín y
Ondina de Armas.

La bondadosa dama Mercedes Touzet viuda de Crusellas, con Luis M. Santeiro y Merceditas Crusellas, Luis Morales y Celia de Cárdenas y el querido doctor Gustavo de los Reyes y María Luisa Delgado.

El Presidente del Casino Español de la Habana, señor Alfredo Cañal y su gentil y elegante esposa Estela B. de Cañal, se veían en otra mesa con la distinguida señora María Luisa Giralt de Martínez Díaz y los señores Blas Casares y María Teresa Escarrá y Joaquín M. Díaz y María Luisa Mestre.

Juan Sabatés y su bella esposa, Josefina Barraqué, con Frank Seiglie y Cuca Herrero, Guillermo Lancís y Silvia Cardona, las bellas señoritas Rita Allie Betancourt y María Luisa Kholy y los jóvenes Federico Cardona y Harold Staff.

El Senador Roberto Suero y su gentil esposa, María Larrea, con tres jóvenes y elegantes matrimonios que eran David Suero e Isabelita Falla, Agustín Batista y María Teresa Falla y Angel Colmenares y Ofelia Larrea.

Tres matrimonios en otra mesita, Carlos Skarvrvick y María Barrié, Roberto Karman y Angélica Barrié y Eduardo Menció y Conchita Barrié.

La señora Rita Arjona de Mestre, en una mesa, con la encantadora y gentilísima Leonila Fina, que llevaba un maravilloso modelo de Lelong, de tonos blanco y negro.

Completaban el **party** las graciosas señoritas María Irene Martínez y Cristina Mestre.

Un **party** de numerosos comensales era el del Encargado de Negocios del Japón y la señora Tomoo Watanabe, donde se encontraba el Embajador del Japón en Washington, señor Katsuchi Debuchi y su distinguida esposa, el Embajador de los Estados Unidos y Mrs. Guggenheim, el Subsecretario de Estado, doctor Eduardo Usabiaga y su bellísima esposa María Iglesia, el coronel Julio Morales Coello, el Introductor del Cuerpo Diplomático, señor Enrique Soler y Baró y el señor Luis Machado.

La distinguida viuda de Nazábal, Adela del Castaño, presidía una mesa donde se encontraban su hermano Nicolás del Castaño y su gentil esposa Matilde Montalvo, Charles López Oña y Pura Nazábal, Roberto Suero y Moraima Nazábal y la encantadora Victoria Montalvo.

Un **party** del joven y simpático matrimonio Luis Cabarga y Sarah Faber con el doctor Severino Gómez y su bella esposa Silvia Gamba y la gentil señorita Rafaela Vázquez y el joven Arístides Sosa.

Mr. y Mrs. Reed con Luis Mendoza y Consuelito Lamar y Fico Fernández Casas y Lolita Hechavarría.

La distinguida dama Eugenia Segrera de Sardiña, con la bellísima Ofelia Mazorra y este grupo de matrimonios:

Luis Menocal y
Alicia Nadal.
Septimio Sardiña y
Elena de Cárdenas.
Carlos Mazorra y
Rosita Sardiña y
Enrique Sardiña y
Elena Azcárate.

La elegante dama Blanca Hierro de Carreño con Pablo Carreño y María Camps, Chago Barraqué y Carmen Sampedro, Celso González Hierro e Isabelita Falla, las señoritas Lala Carreño y Lydia Esteban Hierro, el Marqués de Villalta y Chano Sampedro.

Ignacio del Valle y Rosa Perdomo con Mr. y Mrs. Kaffenbergh y los felices esposos Alvaro González Gordon y Nena Velasco.

El distinguido matrimonio Manolo Rodríguez y Aida López con sus hijas **Jolie** y Luisa, dos figuritas deliciosas, próximas a ser presentadas en sociedad.

Un **party** del distinguido matrimonio norteamericano Mr. y Mrs. Bernard Dean en el que descollaba, con un lindo mantón, la gentilísima Eloísa Fernández Travieso.

El señor Ernest Wallach y señora, con Jorge Diago y señora Dagmar Zitelmann, las señoritas Saskia y Carmen Zitelmann y Greta Kalevig, y los señores Eduardo Wallach, Alejandro Rosell y Jesús de los Heros.

Un **party** elegante, donde se encontraban los distinguidos esposos Juan A. Lliteras y Hemelina López Muñoz, con los siguientes matrimonios: Henry Senior y Elsa Penso, David Maduro y Clara Marchena y Eugenito Rayneri y Rosita Cadaval.

Completaban el **party**, el Encargado de Negocios de Holanda, C. H. J. Schuller Peursum y la bellísima María Teresa de Varona, la cual tenía de compañero al querido cronista de **El País**, Pablo Alvarez de Cañas.

En una mesa, resaltando muy graciosa, la encantadora Margarita Montoto.

Pennino y su gentilísima esposa Lita, con el Subsecretario de Instrucción Pública, doctor Juan de Dios Romero y señora Amalita Anglada, Ignacio Norabuena y Hortensia C. de Norabuena, las señoritas Columba Serra y Margot Sánchez y José Angel Sordo.

Una mesa de numerosos comensales, del distinguido hacendado José Manuel Casanova y su bella y elegante esposa Rosita Soto, donde se encontraba el querido amigo Luis Angulo.

Manolo Villapol y su interesantísima esposa Fausta Vieta con Pedro Alvarez Mena y Juana Arriaga el joven matrimonio Pepe Almagro y Nena Azpiazu.

El doctor Moisés Vieites y señora María Romero con Augusto Maxwell y Silvia Vieites.

José Cape y su bella esposa Caridad Iglesias en otra mesita.

La distinguida dama Lola Pina de Larrea con sus encantadoras nietas Hilda y Ofelia Sarrá y los jóvenes Fico y Cuton Mejer.

Y cerrando la relación, los Condes del Castillo con los jóvenes y distinguidos esposos Tanito del Valle y Paulita Goicoechea.

Se prolongó la fiesta.

Hasta hora avanzada.

Antes y después de tomar las saludables
PILDORAS ORIENTALES

Aún la mujer flaca engruesa y promueve el bello desarrollo de su busto si toma las PILDORAS ORIENTALES. Hermosean y embellecen, hacen atractivos a las damas.
PIDALAS EN BOTICAS. Folleto descriptivo, Dep. P Orientales. Apartado 1244.

BRIDGE

Por T—FRANCIS—T

Con la sola excepción del ajedrez, quizás ningún otro juego ha producido el número y la intensidad de actividades que el Bridge.

Jugadores de toda índole, incluso profesionales; escritores, editores, revistas, libros, campeonatos, torneos internacionales, academias, profesores y una diversidad de teorías y sistemas, además de absorber la actualidad de la vida social, forman el mundo del Bridge en el que todos, con mayor o menor atención, en una oportunidad o en otra, realizamos o realizaremos alguna incursión porque, en verdad, el atractivo es poderoso.

El Bridge es, sin duda, un encanto, pero un encanto que se quiebra muy a menudo en las propias manos de quienes lo practican con torpeza o con descuido. No es una distracción baladí, sino intelectual. No puede jugarse por impulsos y por intuiciones, sino aplicando sus reglas y dando a cada carta en sí y en su colocación el valor incuestionable que tiene.

Esto no quiere decir que estemos frente a un problema científico ni muchísimo menos. Pero sí estamos frente a un entretenimiento que para que no deje de serlo y se convierta en un motivo de desagrado, requiere nuestra atención y un esfuerzo ligero, pero esfuerzo al fin, de nuestra inteligencia y de nuestra memoria.

Nuestro deseo ha sido siempre difundir los elementos esenciales del Contract Bridge para que su ejercicio proporcione la mayor suma de placer. No necesitamos insistir en que no hay agrado alguno en aparecer haciendo torpemente lo que con un poco de atención puede hacerse con brillantez y con éxito.

En esta Sección perseveremos en ese empeño: explicar con claridad las reglas fundamentales, que son pocas y sencillas, en las que descansa todo sistema, cualesquiera que este sea, para jugar al Contract Bridge, contestando y resolviendo cuantas consultas y preguntas se nos hagan en relación con nuestras propias opiniones o con las ajenas como cualquier incidente o dificultad que ocurra en un match de bridge, y al propio tiempo contribuiremos a extender el concepto de la importancia extraordinaria del Bridge recogiendo en esta Sección todas las noticias de interés nacional o extranjero relacionadas con el Bridge, noticias que en todo caso tienen una repercusión inmediata en la formación de un verdadero jugador.

El hecho de que existan reglas fundamentales de imperiosa aplicación e ineludible conocimiento no significa la eliminación del factor personal en el juego, esto es, de la capacidad del jugador. No. Para jugar Contract Bridge un sistema es necesario, más aún, imprescindible. En lo esencial, todos los sistemas, conocidos y entendidos debidamente, responden al mismo fin, no importa las pequeñas diferencias en la valuación de las manos, por ejemplo; pero, lo verdaderamente esencial es un dominio bastante de cualquier sistema que nos permita, en cualquier momento, apreciar el verdadero alcance de las situaciones que se presentan en el Bridge y aprovecharlas o evadirlas con el mejor y más eficaz uso de las cartas en juegos.

Ganas de jugar, ganas de no hacer un papel desairado en una mesa de juego, conocimiento de un sistema y sentido común para practicarlo: he ahí los elementos que forman un aficionado al Bridge capaz de jugar con la cortesía, con el dominio y con la gentileza que debe reinar entre personas que juegan como un pretexto para disfrutar de la amena reunión de sus amigos y no para disputar co si estuvieran frente a la barra de un Correccional.

(La correspondencia relacionada con esta sección debe ser dirigida al apartado número 506).

Noticia para casadas

La vejez prematura desaparece. Los achaques peculiarmente femeninos se curan. La normal sensibilidad amorosa se recupera. Las formas y facciones marchitas recobran su frescura y lozanía y se disfruta de excelente salud y estado de ánimo alegre y dispuesto si se toma

Horgéni

Dr. R. Weiss, Berlín, Alemania
Tabletas de hormona-ovarial radioactiva. Solo para Mujeres. (Stock en todas las Droguerías)
Pida Ud. folleto a Dist. "Horgéni", Apartado 117, Habana. Se remite gratis, en sobre sin anuncio y cerrado.

EL DOCTOR RECASENS

En la ciudad.

Traslado de gabinete.

El doctor Antonio Recasens, que fundó hace quince años el primer Dispensarrio Dental, ha establecido su consulta en la casa de Neptuno 70, altos, entre San Nicolás y Manrique.

Un especialista notable que se dedica a niños con el mejor éxito.

Larga su experiencia.

De más de veinticinco años.

(Más HABANERAS en la Página ONCE)

Dientes relucientes realzan su belleza

La Crema Dentífrica Listerine, gracias a sus excelentes propiedades y módico precio, es la favorita de millones de personas.

Elaborada por los fabricantes del Antiséptico Listerine, refleja los más recientes descubrimientos de la ciencia dental. Contiene ingredientes que limpian los dientes y pulen el esmalte rápida y eficazmente. Le encantará la deliciosa sensación de frescura y limpieza que deja en la boca.

Además, compare el precio de la Crema Dentífrica Listerine con el de cualquier otra pasta de igual calidad y se convencerá de que ofrece el máximo de valor por su módico precio.

Acostúmbrese a usar la Crema Dentífrica Listerine. Júzguela, no por su precio, sino por los resultados que da.

Los fabricantes de la Crema Dentífrica Listerine (y del Antiséptico Listerine) recomiendan los cepillos Prophy-lac-tic.

CREMA DENTIFRICA
LISTERINE

PAN AMERICAN AIRWAYS, INC.

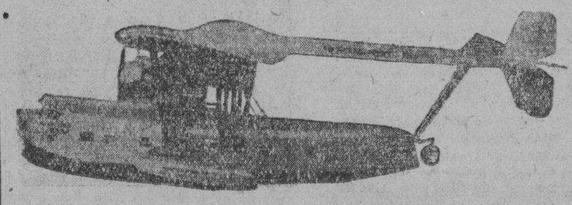

SERVICIO INTERNACIONAL
ENTRE LOS ESTADOS UNIDOS
LAS ANTILLAS CENTRO Y SUD AMERICA
COMODOS Y LUJOSOS HIDROPLANOS PARA 44 PASAJEROS —DE 4 MOTORES—EQUIPADOS CON RADIO Y SERVICIO DE CAMAREROS A BORDO

HAVANA - MIAMI $28.00

PIDA INFORMES EN NUESTRA OFICINA
LOS HIDROAVIONES PARA MIAMI SALEN DEL MUELLE DEL ARSENAL

M-2222 PRADO NUM. 13. A 2222

FASTEST
SERVICE TO EUROPE

Sail direct from HAVANA on a Ward Liner to New York ... then an easy and almost immediate connection with the

BREMEN and EUROPA

for the fastest Atlantic crossing ... 4½ days ... sailing to England, France and Germany. Also weekly sailings by Lloyd Cabin Liners.

To N. Y. by Ward Line	Due N. Y.		From N. Y. by Lloyd Express
ORIENTE . . Jan. 19	Jan. 22		EUROPA Jan. 23
MORRO CASTLE Jan. 30	Feb. 2		BREMEN Feb. 4
MORRO CASTLE Feb. 6	Feb. 9		EUROPA Feb. 11
ORIENTE . . Feb. 16	Feb. 19		BREMEN Feb. 20

Also direct sailings from Havana by Cabin Liners to Bremen via Spanish ports.

Apply to North German Lloyd office, Obispo 28, Havana, or your local travel agent.

SE CITA A LOS HACENDADOS PARA LA ASAMBLEA DEL DIA 30 EN LA S. DE INGENIEROS

El señor Jorge de Oña, Presidente de la Asociación de Hacendados de la provincia de Santa Clara, ha enviado a todos los hacendados de Cuba la siguiente citación

«Tengo el gusto de citar a usted para la Asamblea de Hacendados que se celebrará en la Sociedad Cubana de Ingenieros el día 30 del actual a las 10 de la mañana, con el fin de tomar los acuerdos oportunos relacionados con la actitud de Java y nuestra Industria.

«En vista de la importancia de dicha Asamblea, le ruego su asistencia personal o por delegación.»

CARTERISTAS EN ACCION

Domingo González González, vecino de General Lee y Durege, participó que viajando en un ómnibus de la empresa Cuba, le habían sustraído la cartera en la que guardaba recibos y documentos.

Peluquería "FIOGA"

Esta Elegante Peluquería hace una gran rebaja en sus precios y ofrece

3 Servicios 50 Cts.

Permanentes:... 2 pesos

Tintes naturales, desde.... 3.00

Limpieza de cutis, luz ultravioleta etc. desde..... 0.60

(Toda garantía, toda seriedad).

FIOGA Galiano 40, entre Virtudes y Concordia. Telef. A-7010.

M.E.C.D. 2016

NOTICIAS DEL PUERTO

El «Iroquois.» — Procedente de Miami, llegó el vapor americano «Iriquois», que trajo 149 turistas, entre ellos el entrenador John Pons, el abogado Leo Kelly y señora, el banquero Edward Wulff; un grupo de periodistas, Arthur Ehrman y familia, James Mc Kerman, Virginia Newham, James Sullivan e hijo; y los señores Manuel Naya, Manuel Sánchez y un polizón cubano, Enrique Roce.

El «Calamares.»—De Puerto Limón y Cristóbal llegó el vapor americano «Calamares», con cuatro pasajeros para la Habana y frutas y 42 en tránsito, para New York, entre ellos el general colombiano Alfredo León, de paseo a New York y quien hace un caluroso elogio de la administración del doctor Olaya Herrera.

Llegaron en este vapor José Pereira, Leonard Mimarvin, George Morson y Edwin Sander.

Devolviendo visitas.—Han estado a bordo del crucero alemán «Karlsruhe» el Mayor de la ciudad, señor Tirso Mesa, el secretario de Estado y otras autoridades cubanas que han ido a devolver la visita que les hizo el comandante de dicha unidad naval alemana.

El «Pastores.»—De New York, vía Miami, llegó el vapor americano «Pastores», que trajo carga general, cinco pasajeros para la Habana y 73 en tránsito para Cristóbal.

Llegaron en este vapor el señor Anselmo Suárez y entre los de tránsito viaja monseñor Patrick Cherry, ayudante del obispo católico de Brooklyn.

El «President Wilson.»—De San Francisco de California y escalas llegó el vapor americano «President Wilson», que trajo carga general, 16 pasajeros para la Habana y 22 en tránsito para New York.

Entre los que llegaron para la Habana son J. J. Gilbert, un distinguido vecino de San Francisco, Mr. R. A. Magee y familia, rico comerciante de Los Angeles, A. Wittwer y familia de Seattle.

Los que embarcaron.—Por la ruta de la Florida, embarcaron en el «Cuba» para los Estados Unidos Braulio Alvarez López, María Cardona, Carmen Suárez, Jadelyn Pantoja, José M. Cárdenas e hija, Alicia, Gloria Falcón y otros.

Un petrolero.—De Curazao llegó el buque-tanque venezolano «Mariquita», que trajo un cargamento de gasolina.

El «Fairfield.»—El vapor americano «Fairfield» llegó de New York, con carga general.

Un yacht.— El yacht americano «Mabel Taylor», llegó de Miami, con tres pasajeros: los señores Albert Parr, Ewing Gifford y Marshall Bishop.

Casos de policía.—La policía del Puerto conoció de los siguientes casos:

Los vigilantes números 8 y 26, arrestaron a Jaime Michel, vecino de Habana 243 y Carlos A. Sirir, de Merced 26, porque al requerirlos cuando formaban fuerte escándalo en los muelles, se expresaron en formas inconvenientes contraviniendo lo que dispone el bando número 4, por cuya razón fueron puestos a la disposición de la Comandancia Militar.

—El vigilante número 21 arrestó a Antonio Egues, vecino de Prado número 104, que lo acusa de haberse prestado a ir en una máquina para que pudiera penetrar en los muelles sin hacer piquera, y que al requerirlo lo insultó.

A su vez Egues acusó al vigilante de que lo había maltratado de obra, dándole un bastonazo.

—Manuel Santizo, chofer de un camión de la cervecería «La Tropical», al penetrar en el muelle de Caballería causó con el vehículo averías en la puerta de dicho muelle.

Hurto.—El alferez Morro, de la Marina, en ronda la noche anterior, arrestó a Porfirio Navot y Manuel López, porque tripulaban la cachucha «Margarita», sin que pudieran justificar su procedencia, resultando que con posterioridad el propietario de dicha embarcación produjo la denuncia de hurto.

El Lloyd Norte Alemán a la cabeza.—Por las estadísticas oficiales publicadas por el «North Atlantic Conference» se consigna que nuevamente este año corresponde al Lloyd Norte Alemán ir a la cabeza de todas las empresas de vapores que cubren la ruta del Norte del Atlántico por haber llevado a New York y traído de dicho puerto el mayor número de viajeros durante el año de 1931.

Los grandes buques «Bremen» y «Europa», colocan al Lloyd Norte Alemán en condiciones de poder mantener sus propios records.

Con respecto al servicio de Cuba, también la oficina de los señores A. C. Fabricius, que representan al Lloyd Alemán en la Habana, consiguan que durante el año de 1931 condujeron a Europa y solamente en tercera clase 6.348 pasajeros, a más de los de cámara.

El «Santa Ana».—El vapor «Santa Ana», uno de los del Grupo Santas, de la Panama Pacific Line, llegará a la Habana procedente de San Francisco de California y escalas mañana, día 29, y saldrá el propio día para New York, con carga y pasajeros.

Entre los pasajeros que para la Habana trae este barco figuran Mr. y Mrs. F. T. Barnhard, preeminentes hacendados del Estado de Wáshington; John Wyeth y señora, de San José de California; el joven Robert Edgran, editor de Sports, el que trae el propósito de conocer nuestro medio deportivo y luego irá a Europa por seis meses con objeto de recoger datos para un libro; Mrs. J. V. Anthony, esposa del auditor de la General Electric, en San Francisco.

El «Orizaba».—Esta tarde llegará de Veracruz, el vapor americano «Orizaba», de la Ward Line, que trae carga general, pasajeros para la Habana y en tránsito para Nueva York.

Club de Football Iberia.—En este vapor llegarán los miembros del club de football «Iberia», que han jugado en México.

El «Volendam».—Anoche llegó, de New York y escalas, el vapor holandés excursionista «Volendam», que trajo 150 pasajeros, entre ellos los señores doctor Hugh B. Chambell y señora, Miss Mary C. Carroll, doctor L. Levins, doctor George A. Miller.

El «Bruxelas».—El vapor belga «Bruxelas», llegó de Burdeos con carga general.

Salidas.—Salieron ayer el «President Wilson», para New York; el «Cuba», para Key West; el «Atenas», para Cristóbal; los yachts americanos «Hussar», para Kingston y el «Nourmanhal», para Cabo Haitiano.

Los vapores excursionistas.—Ayer tarde salió el vapor excursionista francés «France», y hoy saldrán los nombrados «Empress of Australia» y el «Carinthia.»

Aclaración.—El administrador de la Aduana de la Habana, nos pide aclaremos que no ha dictado por ahora, como se publicó, la orden de retirar los permisos a los vendedores de bahía, medida en la que se pensó como cuestión relacionada con el orden público.

Información Telegráfica del Interior de la Isla

POR NUESTROS CORRESPONSALES

EL NATALICIO DE MARTI

MANGUITO, enero 27. DIARIO. Habana. La sociedad Liceo, de esta localidad, celebrará mañana en sus salones, una magnífica velada patriótica, con motivo del natalicio del Apóstol Martí, tomando parte en la misma niñas de las Escuelas Públicas y señoras y señoritas de la localidad. El resumen de la fiesta está a cargo del notable orador colombino doctor López de Vivigo.

CORRESPONSAL.

INVESTIGANDO UN SUICIDIO

PUERTA DE GOLPE, enero 27. DIARIO. Habana. Hoy hemos saludado al subinspector Torrens, que va hacia Pinar del Río, finca El Roble, donde aconteció recientemente el suicidio del vecino Rafael Rodríguez, persona que gozaba de prestigios y buena posición.

HERIDOS GRAVES EN REYERTA

SANTA CLARA, enero 27. DIARIO. Habana. Manuel Vázquez y Pedro García Ortega, vecinos de Mayajigua, sostuvieron una reyerta por motivos ignorados hasta ahora, en el curso de la cual ambos quedaron heridos. Fueron trasladados al Hospital de Remedios, investigándose por las autoridades el origen de los hechos.

CAÑA QUEMADA

La colonia Araujo, del término de Calabazar de Sagua, propiedad de Alvera y hermano, fué pasto de las llamas, creyéndose intencional el hecho, sin que se sospeche de persona alguna hasta el presente.

PRESOS AL PRESIDIO MODELO

MATANZAS, enero 27. Por telégrafo. Por el alcaide de la cárcel de esta ciudad han sido entregados a fuerzas del Ejército, para su traslado al Presidio Modelo, los siguientes penados: Adolfo Ruiz Ferrer, condenado a nueve años de presidio mayor en dos causas por robo en casa habitada, del Juzgado de Matanzas.

Juan Medina, condenado a seis meses y veintiún días, por robo, en causa del Juzgado de Colón; Francisco García García, condenado a 3 años, seis meses, en causa por robo del Juzgado de Colón.

Miguel González Díaz, condenado a la misma pena del anterior en causa del Juzgado de Colón.

SIGUEN LOS INCENDIOS

Ayer hubo más incendios de caña, ocurriendo en las siguientes fincas:

Colonia Los Pirineos, de Antonio Rolando, término de Jovellanos, quemándose siete mil arrobas.

Finca San Carlos, de José Soberón y Valle, término de Máximo Gómez, diez mil arrobas.

Finca Nueva Paz, barrio Palmillas, término de Jacán, diez mil arrobas.

Colonia San Claudio, de la The Cuba Sugar Refining Co., del término de Carlos Rojas, 60 mil arrobas, siendo detenido por la guardia rural Miguel Muñiz Domínguez.

—Ha sido procesado por el Juez de Cárdenas, Juan José Navarro, en causa 883, por estafa, señalándosele 600 pesos de fianza y Agustín Rubio por el Juez de Colón, en causa 54, por lesiones graves, con 200 pesos de fianza.

CORRESPONSAL.

CINCO DIAS SIN CORRESPONDENCIA

SAGUA DE TANAMO, enero 27. Debido a un accidente ocurrido al avión Curtiss, en Baracoa, hace 5 días que no recibimos correspondencia, ocasionando ello perjuicios.

CORRESPONSAL.

INCENDIO DE CAÑA

CENTRAL UNIDAD, enero 27. En un incendio que se produjo en horas de la noche pasada en los campos de caña de la colonia batey, de este Central, se quemaron sobre 40 mil arrobas. Se estima el hecho intencional.

CORRESPONSAL.

ACCIDENTE AUTOMOVILISTICO

COLISEO, enero 27. Por telégrafo.—Anoche, a las diez, a cinco kilómetros de este pueblo, ocurrió un choque entre la máquina particular marca Chevrolet, con chapa 11937, propiedad del señor José Miguel Tarafa y el camión Ford con chapa 57331 propiedad del señor Antonio Báez.

En la colisión quedó destrozada completamente la máquina, y el chofer de ésta recibió heridas de carácter grave. Se nombra Guillermo Verarcierto. También resultó herida la señora del señor José M. Fagundo, jefe de oficina del Central Cuba, que eran los viajeros que ocupaban la máquina.

El camión recibió graves averías, quedando sin ruedas la parte delantera; la máquina se dirigía a Matanzas para el central Cuba y el camión procedía de Agramonte para la Habana. Fué motivo del choque la imprudencia del chofer de la máquina, toda vez que el camión venía por su derecha y la máquina se precipitó sobre éste, según lo comprobaron varios miembros del Ejército que allí se personaron. Los heridos fueron trasladados al hospital de Jovellanos para su curación.

CORRESPONSAL.

UNA INSPECCION OCULAR

JAGUEY GRANDE, enero 27. Por telégrafo. Por delegación del Juez de Instrucción de Pedro Betancourt, el Municipal de esta localidad, practicó una inspección ocular dispuesta en causa contra Santiago Clotilde Camejo por parricidio.

Compareció como perito agrimensar Alberto Gómez y el doctor César Silvestre, defensor del acusado.

La prueba resultó favorable al acusado, creyéndose que en un rapto de locura matara a su esposa María Rodríguez, hace cuatro meses.

RODRIGUEZ.

COMENZO LA ZAFRA

SAN GERMAN, enero 27 (por telégrafo).

A las diez de la mañana de hoy dió comienzo la molienda en el Central San Germán, reinando intenso júbilo en la clase trabajadora.

CORRESPONSAL.

RUEGAN LA NO RESTRICCION

CABEZAS, enero 27 (por telégrafo).

Reunidos hoy los colonos, comerciantes y obreros de este Término, acordaron dirigirse al Presidente de la República rogándole que no sea restringida la zafra, toda vez que la libre molienda vendría a mejorar grandemente al pueblo de Cuba en general. Así mismo acordaron que por medio del DIARIO se dieran a conocer los acuerdos.

CORRESPONSAL.

RETIRADA LA ACUSACION

MATANZAS, enero 27 (por telégrafo).

Terminó ayer el juicio de la causa contra Ramón Ibaceta García, acusado de la muerte del asiático Roberto Tan Lay. El abogado fiscal doctor Francisco Zayas, retiró la acusación. La Sala, haciendo uso del Artículo 733 de la Ley de Enjuiciamiento Criminal, no aceptó la reforma, explicando éste, en el informe, los motivos que había para que retirara la acusación.

El doctor Alberto Delgado Montelo, acusado particular, mantuvo la petición de pena de muerte para Ibaceta. El doctor Leopoldo Norrego Stuck, abundó en las mismas razones del fiscal en pedir la absolución. La Sala dió por concluso el juicio para sentencia.

Ibaceta fué puesto en libertad en la mañana de hoy a virtud de sentencia absolutoria.

—Esta tarde se reunieron los vaqueros expendedores de leche, en número de más de doscientos asociados, bajo la presidencia del señor Ramón Castro, abogado consultor doctor Mario Tapanes, procurador del gremio Pablo León Cazañas, tesorero Santiago Guerra y secretario Saturnino Boffil, acordándose confirmar el acuerdo adoptado en la entrevista celebrada el último domingo con los comisionados del delegado de abasto de leche de la capital, en el sentido de estar dispuestos a paralizar la industria lechera si se les exige la construcción de casas de ordeño, establos, plantas de refrigeración, equipos, tapa y retapa y envases de leche, por no poder en esta situación que se atraviesa la inversión o aportación del capital; tomándose así mismo el acuerdo de pedir al Gobierno deje sin efecto le cumplimiento de esas medidas en lo que respecta a Matanzas.

Los asociados de la casa del doctor Tapanes, donde se celebró la junta, dirigiéndose a la morada del gobernador provincial señor Israel Pérez, a quien pidieron que influyera porque se dejara sin efecto las medidas reglamentarias en relación a Matanzas.

El gobernador los atendió y prometió complacerlos, esperándose sus buenos oficios en solución satisfactoria.

CORRESPONSAL.

ACTOS EN EL DIA DE MARTI

HOLGUIN, enero 27 (por telégrafo).

Para asistir a los actos que tendrán efecto el día 28 de la develación de la tarja del coronel Rafael Manduley del Río, ofrendas florales en el cementerio en memoria de los periodistas Julio Albanés Peña, José María Heredia Almaguer, Nicasio Vidal Pita y Antonio Aguilera Ochoa, y entrega del retrato del general Remigio Marrero Alvarez a los exploradores, llegó a esta ciudad en la tarde de hoy el gobernador Barceló, acompañado de los señores José M. Arcocha, representante y Armando Marqués, segundo jefe de la policía gubernativa, hospedándose en el Hotel Telégrafos.

Fué saludado por el supervisor capitán Pablo Fernández y el alcalde municipal Juan Salazar, así como por el jefe de la policía municipal Calixto Manduley y otras personalidades.

CORRESPONSAL.

EL SEPELIO DEL JOVEN ROBERTO BELLO

GUANAJAY, enero 27.— DIARIO. Habana (por telégrafo).

Una verdadera manifestación de duelo constituyó el sepelio del joven Roberto Bello, que falleció a consecuencia del accidente aéreo de ayer. Un nutridísimo acompañamiento, en el que estaban representadas todas las clases sociales, acompañó el cadáver del infortunado joven hasta el cementerio, lugar hasta donde fué llevado en hombros.

Con objeto de investigar los motivos del accidente, hoy llegó a esta villa el teniente Vidal Lazaga, acertadamente designado. También llegó el capitán médico Latorre, acompañado de dos oficiales del Cuerpo de Aviación que fueron enviados en su representación por el coronel Sanguily para que asistieran al duelo.

CORRESPONSAL.

SE QUEMARON DOS CASAS DE GUANO

QUEMADOS DE GUINES, enero 27.—DIARIO. Habana (por telégrafo).— A las cuatro de la tarde de hoy se quemaron en este pueblo dos casas de guano propiedad de José Díaz Rodríguez. El hecho se estima casual. El numeroso público que acudió en los primeros momentos, de manera desprendida y valerosa procuró extinguir el fuego con los escasos medios de que disponía. A la oportuna intervención del público se debe que no se hayan quemado diez o doce casas más de la misma cuadra.

CORRESPONSAL.

EL JEFE DEL EJERCITO VISITO AYER EL CUARTEL DE COLON

COLON, enero 27.—DIARIO, Habana (por telégrafo).

El jefe del Estado Mayor del Ejército, general Alberto Herrera Franch, acompañado del teniente coronel Luis A. Beltrán Moreno, capitán Jesús Jiménez López y los señores Monteverde y Tarafa, visitaron en el día de hoy el cuartel del Ejército en esta ciudad. Fueron saludados por el jefe del Distrito y el comandante militar de la provincia.

El general Herrera realizó una minuciosa inspección en todo el puesto, felicitando al terminar tanto al jefe del Distrito como al teniente Armando Vilches González, jefe del mismo, por su eficiente labor de mando. También elogió la limpieza del cuartel.

En el Club de Alistados se ofreció un ponche de honor al general Herrera, y también un precioso bouquet de flores para su señora esposa.

CORRESPONSAL.

SE AHORCO UN HACENDADO

CAMAGUEY, enero 27.— DIARIO Habana (por telégrafo).

Alberto Rodríguez Arias, hacendado, vecino de Lugareño 31, se ahorcó en la cocina de su casa, obedeciendo su resolución, según rumores, a la mala situación de sus negocios. Deja ocho hijos. Era persona muy estimada.

Nuevo tesorero municipal

Ha sido designado tesorero municipal el señor Antonio Serrano Alvarez, y abogado consultor el doctor Roberto Robert

También se han hecho otros cambios en la Alcaldía.

El duelo de un compañero

Ha fallecido en esta localidad el señor Alfredo L. Luaces, hermano del doctor Emilio L. Luaces, diligente y bien querido corresponsal del DIARIO DE LA MARINA.

Muy sentida en el seno de esta sociedad ha sido la desaparición de persona que poseía tan estimables prendas personales.

DIARIO DE LA MARINA testimonia su sincera condolencia a la respetable familia Luaces, y especialmente a nuestro atribulado compañero.

SUSCRIBASE a

ORBE

Y SE ENTREVISTARA CON

TASSANI

SUSCRIPCIONES:

"EL ENCANTO"
Departamento de información
Teléfono A-7221

ORBE, revista ilustrada
Zulueta 36-B—Teléfono A-3233

POLITICA

EL ACTA DE SENADOR POR VUELTABAJO

Todo parece indicar que será el señor Oscar del Pino, presidente del Ejecutivo Provincial Conservador de Pinar del Río, el sustituto del doctor Cabada en el Senado, figurando, por tanto, en las elecciones próximas en el ticket para ese cargo.

Al menos, las palabras del doctor Fidel Caíñas doblemente autorizadas por tratarse de un congresista conservador de Vueltabajo y de gozar de la confianza y afecto del jefe máximo señor Wifredo Fernández, así parecen señalarlo.

He aquí el telegrama que anoche nos trasmitió nuestro corresponsal en Mariel:

Hoy visitaron esta población los representantes Caíñas y Oscar del Pino, hospedándose en el hotel Gerardo. Los saludé en nombre del DIARIO, teniendo ambos frases de elogio para el periódico. Relaciónase el viaje con la campaña política, siendo saludados por numerosos amigos.

A preguntas nuestras, nos expresó el doctor Caíñas que Oscar del Pino será el sustituto del doctor Cabada, por ser justo y estar toda la provincia a su favor. Mariel también pide que sea él quien vaya al Senado, premiando sus méritos de demócrata y luchador incansable.

Hasta aquí las palabras de nuestro corresponsal.

LOS POPULARES DE HOLGUIN

La Junta Municipal Electoral de Holguín ha dado cuenta al Juzgado de Instrucción, que en los barrios de Corralito, Arroyo Blanco, del Sur, La Palma, Purnio, Las Calabazas y Ciudad funcionan dos mesas de inscripción del Partido Popular.

Asimismo el doctor Pardo Machado, jefe de Sanidad, ha denunciado distintas falsedades que se dicen cometidas en las inscripciones liberales del barrio de Corralito.

LIBERALES DE ARSENAL

Con la bandera de Servicio y Democracia, lucha el señor Juan García Díaz, para obtener un acta de Delegado a la Municipal Liberal por el barrio de Arsenal.

A diario visita a sus amigos, presta servicios, atiende a los intereses de sus correligionarios, seguro de lograr sus empeños. El sabe que el triunfo es del que lucha.

TRIBUNAL S. ELECTORAL
Mañana se hará público el fallo en el problema municipal conservador habanero

En contra de lo que se esperaba, el Tribunal Superior Electoral no falló ayer el problema municipal conservador de la Habana, o sea la controversia planteada entre las dos ramas de ese partido en la capital, en que se disputan la primacía las tendencias de Albarrán y de Casariego.

Este último problema a resolver es la convocatoria hecha por Albarrán para celebrar sesión y designar los miembros de mesa y los locales para las inscripciones.

Acalorada fué la discusión sostenida ayer por todos los miembros del Tribunal, Vandama, el presidente y los miembros ex oficio Palma, Martínez Escobar, Merconchini y García Montes; no concurrieron los miembros de los partidos Liberal, Conservador y Popular.

El reporter pudo escuchar frases sueltas, razonamientos encontrados, fundamentos diversos, pero no pudo, en definitiva, llevarse impresión alguna, pues no se llegó a nada definitivo, posponiéndose la discusión para mañana viernes, en que continuará y se llegará, posiblemente, a formar juicio para redactar la sentencia y hacerla pública.

Una vista muy movida

Tuvo efecto ayer tarde, ante el referido Tribunal, la vista de la reclamación entablada por el procurador Benito Alonso, a nombre de varios electores del Termino de Sancti Spíritus, contra los Comités Ejecutivos liberales de los barrios todos del Término de Sancti Spíritus. Se enfrentaron, como abogados, los doctores José Ferrer, de Sancti Spíritus, quien mantuvo el recurso y presentó cerca de cuarenta testigos en abono de su tesis de nulidad de los miembros de mesas y locales de inscripción y el doctor Emilio Núñez Portuondo, que aportó al Tribunal certificaciones donde const.. que los once recurrentes no eran, con anterioridad a la vista, afiliados al Partido Liberal en dicha ciudad, por lo que no tenían ya personalidad para reclamar.

También se celebró la vista de la reclamación del doctor Rogelio Rivas contra las sesiones del Comité Ejecutivo Liberal de los barrios del Término de Ciego de Avila.

El barrio urbano Sur de Güines

El Tribunal dictó ayer fallo declarando con lugar la reclamación del doctor Mario Chardiet Sagarduy contra la sesión del Comité Ejecutivo Conservador del barrio Urbano Sur de Güines, de 13 de diciembre pasado, relacionada con la designación de miembros para la Comisión de Afiliados, y nulos, en consecuencia, todos los acuerdos que en ella se adoptaron; nula también la convocatoria que hizo en 14 de ese mes el primer vicepresidente del Comité Gervasio Borroto, señalando sesión para el 18 con el mismo propósito de llevar a cabo la designación de miembros predicha, y nulos los acuerdos tomados en ese acto.

El barrio de Coco-Solo, en Marianao

Igualmente el Tribunal declaró con lugar la reclamación del doctor Enrique Núñez Espinosa contra el Comité Ejecutivo Liberal del barrio de Coco-Solo, en Marianao y nula la sesión celebrada el 11 de diciembre último y nulos los acuerdos adoptados en la misma.

Recurren los de Cabarién

El Tribunal admitió y elevó a la Sala de lo Civil del Tribunal Supremo la apelación del doctor Emilio Núñez Portuondo, a nombre de Arturo Martínez Fortún, como presidente éste del Comité Ejecutivo Municipal del Partido Liberal en Cabaiguán, de la reclamación declarada con lugar del procurador Benito Alonso, a nombre de Valentín Soleno y otros contra la convocatoria y sesión del día 10 de diciembre último.

Con lugar, en parte

En la reclamación del procurador Aurelio Pagés, contra los Comités Ejecutivos de los barrios del Término de Palma Soriano del Partido Liberal, el Tribunal declaró con lugar la reclamación en cuanto a la nulidad instada de las sesiones celebradas por los Comités de los barrios Norte, Sur, Los Dorados, Juan Barcon, Concepción Santa Filomena, Cuchillas, Remanganaguas, Sn. Leandro, Guaninao, Caney del Sitio, Palmarito del Cauto y Alto Cedro cuyas sesiones se declaran nulas y sin lugar en cuanto al Ejecutivo Municipal Liberal de Palma Soriano.

El Partido Obreros Laboristas de Caibarién

Veintiúna personas presentaron solicitud pidiendo autorización para organizar un nuevo partido político, de carácter municipal, con el nombre de Partido Obreros Laboristas de Caibarién y el Tribunal acordó no haber lugar, por ahora, a conceder la autorización pedida para la organización del nuevo partido de que se trata, el que, además, deberá ajustarse en cuanto al número de palabras del nombre, a la limitación impuesta en el Artículo 115 del Código Electoral.

Pueden desempeñar cargos en las Asambleas Primarias

El Tribunal acordó decir al señor Antonio de la Torre, que por resolución de la Sala de lo Civil del Tribunal Supremo, revocatoria de la del Superior Electoral, se ha resuelto que los empleados del Estado, la Provincia o el Municipio pueden desempeñar cargos ejecutivos en las Asambleas Primarias.

Los barrios de Arcos de Canasí

Se acordó dirigirse a la Junta Nacional del Censo por si no tuviere inconveniente alguno en que al hacerse el Registro Electoral Permanente de electores para el Término de Arcos de Canasí, en lugar de comprenderse en un solo tomo, se haga un Libro Registro para cada uno de los tres barrios de Cabecera, Norte y Sur, pues ello facilitaría las labores de la Junta Municipal Electoral de dicha municipalidad.

LOS PROGRESISTAS

Mañana, en la casa Diez de Octubre número 358 se reunirá el Comité del Partido Progresista del barrio de Jesús del Monte, para confeccionar la candidatura de este barrio para la próxima reorganización. El señor Salazar, político conocido y líder obrero, se dispone a obtener la presidencia del barrio por los Progresistas.

En el barrio de Chávez, los Progresistas siguen laborando bajo la dirección del doctor Rafael Segura y Alfredo Rivera; se reunirán el próximo sábado en la casa Gloria número 176. Aspiran los Progresistas de Chávez a dar seria batalla a los demás partidos.

LOS CONSERVADORES DE CIENFUEGOS

Ruidoso triunfo se han anotado los conservadores del término de Pedro Antonio Aragonés en la labor de afiliación, al exceder en 2.519 electores sobre las incripciones del Partido Liberal.

MR. SELIGMAN LLEGARA A LA HABANA PRONTO

Acuerdos tomados ayer por el Consejo de Secretarios. España invita a un ingeniero cubano

Los miembros del Gabinete se reunieron en Palacio ayer, bajo la presidencia del Jefe de la Nación.

Terminado el cambio de impresiones, se facilitó a los periodistas la siguiente nota oficial de los asuntos tratados:

«El Secretario de la Guerra y Marina se excusó de asistir al Consejo, por tener que concurrir a un acto oficial.

El Sr. Secretario de Estado, informa que el Consejo de la Liga de las Naciones ha resuelto constituir un Comité Fiscal, encargado de estudiar las cuestiones relativas a los impuestos, designándose un Miembro corresponsal en las naciones que no tengan representante en dicho Comité Fiscal, a cuyo efecto invita a Cuba para que designe un Miembro corresponsal. Se acuerda conceder un voto de confianza al Secretario de Estado, para que de acuerdo con el de Hacienda, se designe la persona que ostentará dicho honorífico cargo.

Dice luego que el Señor Embajador de la República Española en esta capital ha invitado, en nombre de su gobierno, al de Cuba, para que envíe un ciudadano cubano con título de Ingeniero a seguir los cursos de especialistas en aeromotores y aeronaves en la Escuela Oficial de aquella nación; explicando las facilidades que para su ingreso en la Escuela y obtención del título correspondiente se le aportarían. Se acuerda comisionar al Secretario de Obras Públicas para que atienda la gentil invitación, que se considera en cuanto ella significa.

Manifiesta después que la Asociación Natibe Sons of Canadá (Sociedad de los Canadienses de Nacimiento), de Quebec City, solicita autorización para erigir un monumento o colocar una tarja en el lugar en que fué sepultado en la antigua Catedral de la Habana, el año 1706, Pierre Lemoyne D'Herville, considerado como el héroe más grande de Canadá y sin duda uno de los marinos más famosos del mundo. Se acuerda asimismo que el Señor Secretario de Obras Públicas estudie la solicitud, y la resuelva.

El Señor Secretario de Hacienda informa que, como es público ya han sido aprobadas las leyes de impuestos que fueron últimamente sometidas a la consideración del Congreso. Una de ellas ha comenzado, en parte, a ponerse en vigor; estudiándose los demás procedimientos de cobranza de los otros impuestos que contienen, así como la confección de los sellos correspondientes, para implantarlos enseguida. El Señor Secretario espera que tengan halagüeño éxito los impuestos mencionados.

Da cuenta después de que en el día de ayer arribó a la Habana, Mr. Morgan, Vicepresidente del Chase National Bank, quien trae los mejores propósitos para llegar a un acuerdo definitivo con el Gobierno, en los negocios bancarios que se sostienen con dicha Institución. Mr. Morgan felicitó al Gobierno, por conducto de la Secretaría, por el esfuerzo—que mucho habla en su favor—que había hecho la República, para cumplir sus compromisos internacionales del mes de diciembre, aun cuando muchos países de Europa y de América, que se consideran más poderosos que el nuestro, no los habían cumplido.

Y termina el doctor Ruiz Mesa, manifestando que Mr. Seligman llegará dentro de algunos días a la Habana, para presentar su proyecto definitivo, en relación con las modificaciones que en el sistema tributario cubano cree dicho financiero que deben introducirse. Se supone que las medidas que recomendará el ilustre hacendista americano, inspiradas en los más prácticos y modernos procedimientos fiscales, serán dignas del cuidadoso estudio y consideración, pues ha hecho cuidadoso examen de todos los datos e informes que ha solicitado, y que se les han facilitado.

El Sr. Secretario de Obras Públicas informó que ya comenzaron las obras que se están realizando en Isla de Pinos; pero que es necesario, para continuarlas debidamente, conceder un pequeño crédito de 2.000 pesos. Así se acuerda.

El Señor Secretario de Agricultura manifiesta que el Gobierno ha sido invitado para hacerse representar en la Exposición Internacional que celebrará la ciudad de Chicago en julio del año 1933 y a la cual se le da gran importancia, en el orden comercial, agrícola e industrial. Se considera ámpliamente el asunto, y se acuerda aceptar la invitación, y que el Secretario de Agricultura en su oportunidad designe las personas que representarán a Cuba.»

SE CAYO

El menor Luis Vázquez Gallego, de 3 años de edad y vecino de Delicias 61, se ocasionó lesiones de carácter grave al caerse de una escalera en su domicilio.

CAMBIO DE IMPRESIONES DE LOS COMISIONADOS ANTES DE ENTRAR A DISCUTIR LOS PRESUPUESTOS

Ha pasado a informe de la Consultoría Legal el acuerdo del Consejo Deliberativo, acerca del Parque Infantil, en lo que fué Matadero Municipal. Licencias de obras. Pagos de sueldos.

La sesión extraordinaria del viernes de esta semana en el Consejo Deliberativo, será sólo para aprobar el acta de la última reunión ordinaria verificada por ese organismo.

El presidente del Consejo, señor Celedonio García, tiene el propósito de convocar a los comisionados para un cambio de impresiones en que tratar previamente todos los problemas relacionados con la formación del proyecto de presupuesto ordinario de 1932 a 1933. Después será citado el Consejo a sesión pública extraordinaria para acordar las inclusiones que procedan.

REPOSICIONES

La Comisión del Servicio Civil dió cuenta ayer al Alcalde de que se habían ordenado las reposiciones en sus respectivos cargos del Distrito Central, de los señores Antonio González Brito, Pedro Sánchez Curbelo, Santos Cantillo Renia, José M. Ayala, Lázaro Pérez Paz y Basilio Izquierdo.

ERARIO DEL DISTRITO

Recaudación del día 26: Ejercicio Corriente, $27,504.68. Consejo de Provincia, $1,543.91. Resultas, sos 833.33.

Existencia en caja: E. Corriente $2,324.73. Resultas, $1,823. C. la Provincia, $9,739.87. Presupue Extraordinario, $11,058.56. Depó tos, $90,058.56. Total, $115,854.75.

Cobros: por la inscripción de automóviles, $1,292.40; cuotas sionales, $848.18. Espectáculos, 232.25; multas, $122.00; matade Industrial, $417.66; de Luyanó sos 254.06, licencias de obras, 90.00; y mercado del Polvorín $204.05.

BAJAS

Han solicitado causar baja en Registro de Contribuyentes, Anton Berdar, para estas casas de huéspedes, Zulueta 36 y 85, Gonzalo Quesada 4, San Nicolás 122, Infanta Amistad 13 y 15, Concordia 5, S Miguel 43, Monte 213 y Aguila Francisco López, de subarrenda en Oquendo 9; Constantino Abnedo, subarrendador en Monte Miranda y Hermanos, tienda de rraje en Cerro 456; y la lancha motor Astillero.

PAGO DE HABERES

Han solicitado se les incluya en próximo presupuesto las cantidades que se les adeuda por haberes dejados de percibir como empleados del anterior Municipio, los señores Pedro M. de la Cuesta y Cadenas, por la suma de $8,519.00; Juan Creso por $5,053.33.

FOCOS ELECTRICOS

Vecinos de la Avenida de Soto desde la calle Tercera hasta la Primera, barrio de Arroyo Naranjo, solicitan del presidente del Consejo Deliberativo se acuerde por ese organismo la colocación de dos focos eléctricos en Avenida de Soto y Tercera y Avenida de Soto y Primera, pues en esos lugares la oscuridad es absoluta durante la noche, con evidente perjuicio para el vecindario.

LICENCIA DE OBRAS EN 10 DE OCTUBRE 96

Se ha pasado al Consejo Deliberativo la solicitud del señor Enrique Gancedo y Toca, para licencia de obras en 10 de Octubre 96. Este expediente tiene un recurso interpuesto por el señor Gancedo contra la solución del alcalde que modifica solicitud de licencia. Se ha pasado el asunto al Consejo Deliberativo para que la Comisión de Fomento envíe el expediente y entonces resolver el alcalde el referido recurso.

LOS TERRENOS PARA EL PARQUE INFANTIL

El acuerdo del Consejo Deliberativo relativo a la construcción de parque infantil en los terrenos del antiguo Matadero Municipal de Habana, se remite a la Consultoría del Distrito Central, para que letrados emitan informe acerca del dominio de tales terrenos, para saber si en la actualidad son de propiedad del Gobierno local.

El matadero estaba en las proximidades de la calle Arroyo de Matadero, barrio del Pilar.

ANIVERSARIO DE MARTI

Por ser hoy 28 de enero, aniversario del natalicio de José Martí, Apóstol de nuestras libertades, habrá trabajo en las oficinas del Distrito Central.

NOTICIAS DE PALACIO

Según nos informó el Secretario de la Presidencia, el Jefe del Estado firmó en la mañana de ayer la ley por la que se eximen de impuestos nuevos a los alcoholes fabricados en el país que se destinen a perfumería.

La ley fué enviada a la Gaceta.

También sancionó el Presidente la ley ampliando en algunos aspectos la Amnistía.

EL MINISTRO DE PANAMA

Con el ceremonial acostumbrado presentó ayer sus credenciales el nuevo Representante de Panamá en Cuba, doctor Antonio Burgos.

Asimismo asistieron fuerzas del Ejército y la Banda del Estado Mayor, ejecutando los himnos de Cuba y Panamá.

CONFERENCIA

En las primeras horas de la mañana, el Presidente celebró un cambio de impresiones con los Jefes de la Secreta, la Judicial y la Policía Nacional, así como con el Secretario de la Guerra y el Coronel Guerrero, tratando sobre el orden público.

BANQUEROS

El Presidente recibió ayer la visita de distinguidos banqueros norteamericanos entre los que se encontraba el Vicepresidente del Chase National Bank, quienes lo saludaron en visita de cortesía.

HURTO DE UN CAMION

Cándido Hernández Herrera, chofer del camión 56512, propiedad de Antonio Benítez, denunció a la policía que dicho vehículo le había sido hurtado, por un desconocido, cuando lo dejó estacionado frente al Mercado Unico, por la calle de México. Ignora el valor del vehículo.

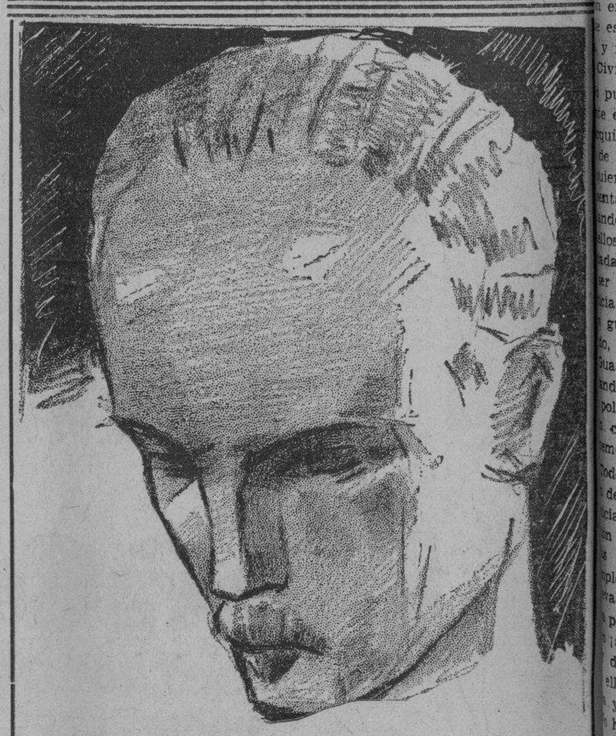

"La gloria y el triunfo no son más que un estímulo al cumplimiento del deber".

Martí.

El Encanto

M.E.C.D. 2016

9A SECCION

Teléfonos:
Máquinas . A-3781
Dirección. M-4151
Admón. . M-7911
Sports . . M-7912
Clasificados A3333

DIARIO DE LA MARINA

Teléfonos:
Máquinas A-3781
Dirección. M-4151
Admón. . M-7911
Sports . . M-7912
Clasificados A3333

9A SECCION

AÑO CIEN — ACOGIDO A LA FRANQUICIA POSTAL — LA HABANA, JUEVES, 28 DE ENERO DE 1932 — EL PERIODICO MAS ANTIGUO DE CUBA — PAGINA NUEVE

La Sustitución de la Enseñanza Religiosa Costaría a España 16 Millones de Dólares

La España Actual

Dos Hechos Típicos

Por LEON ICHASO

y en el proceso de la revolu- social, que está ya en sus úl- episodios, dos hechos que con- anotar y comentar.

el pueblo andaluz de Alozaina ntos campesinos esperaron to- noche la iluminación del faro álaga, el cual, según lo conve- había de encenderse como se- del triunfo revolucionario, que de traer la repartición de las s y de las mujeres entre cuan- de ellas careciesen.

etiza este hecho el carácter propaganda que preparó y pro- la rebelión, y la insolvencia l y cultural de los obreros que fueron impulsados.

es nuevo el caso. Ese mismo to de tierras y de mujeres es- an aquellos campesinos que a de las predicaciones y de la caí- anco se lanzaron a la huelga ucionaria y convirtieron en cam- combate las calles de Sevilla otros pueblos andaluces. El doc- allina, Franco, Rada y los de- apóstoles del comunismo ha- inflamado su fantasía y su sen- dad orientales prometiéndoles vencidos los burgueses, los pro- rios y los capitalistas, sus fin- su hacienda y sus esposas e hi- sin trámites dilatorios de nin- clase, habían de pasar a sus

será muy honrado engañar de modo con promesas que no se de cumplir ni se pueden cum- con mentidos y absurdos paraí- aquellos que se desesperan en gonías de la miseria y del ham- No será humano aprovecharse ignorancia para azuzar más desesperación y arrastrarla a ir y a demoler y no edificar. en efecto; en el estado de ayu- de indigencia y de ignorancia oprime a esos campesinos no fallar ese procedimiento. Pa- n hambre y se les ofrece pan el hartazgo. No tienen donde muertos y se les asegura la sión de fincas y de viviendas. en de todo goce y placer y se ante sus ojos un harén con hu- del cercado ajeno, del cercado qués, que es mucho más apeti- Es verdad que después vendrá sengaño, el terrible y doloroso gaño que los ha de hundir más s tinieblas de su desesperación s ha de abrasar más en llamas dio y en deseos infernales de anza. Pero los redentores ya guieron, por lo menos, el objeto mostrar que llevan fuerzas con encaramarse y con que meter o.

segundo detalle, no menos dig- glosa es lo ocurrido en el pue- granadino de Paduldi, en donde policías mataron y mutilaron ex juez y a un obrero por in- mir en favor de un individuo a dichos agentes arrestaron y nazaron de muerte por el tre- do delito de ser antisocialista. qués, ambos policías y varios so- tas se refugiaron y se parape- n en el Ayuntamiento, cuyo Al- e es de la misma filiación políti- y recibieron a tiros a la Guar- Civil.

puede condensarse más típica- e el espíritu de subversión y de quía que se agita en las entra- de esa revolución social, con que iere redimir a España. Los re- ntantes de la autoridad atro- ndo y matando a quienes en llos momentos, al amparar a un dano infeliz por el solo hecho er antisocialista, significaban la cia, el orden, el derecho, la ley! guardadores del orden dispa- o, tras el doble asesinato, contra Guardia Civil! ¡Y un Alcalde es- ndo en la casa del pueblo a los policías matadores, mientras aco- con descargas de fusil a la emérita!

Todo eso, en nombre de la reden- del obrero, de su libertad, de la cia igualitaria, de la reivindi- n social! Es decir, que esos po- s y ese alcalde—aplíquese el plo a otros jabalíes semejantes raban el uniforme y el arma proteger y defender a los suyos. ¡ay de los adversarios políticos! de los que no pensasen co- ellos! Entonces, allí estaban su y su fusil para exterminarlos. ha triunfado, por suerte, la re- ión social. Pero ante hechos se- ntes da miedo y frío, a la ver- pensar en que hayan podido rir y en que, quizás, pudieran irse.

A ASAMBLEA EL ESTATUTO DE CATALUÑA

ADRID, enero 27. (AP.)—La sión de la Asamblea Constitu- e que está haciendo un estu- del Estatuto de Cataluña, se one rendir un informe dentro nes, según se anunció hoy.

Comisión está discutiendo ac- ente la parte del Estatuto que del status oficial de los idio- catalán y español en dicha re-

Francisco Maciá, Presidente de la Generalidad, con el Grupo de Diputados q. Forman la "Ezquerra"

El Presidente de la «Generalitat» de Cataluña, don Francisco Maciá, asiste como diputado a las sesiones de las Cortes, presidiendo el grupo del partido de la «Ezquerra». En el grabado aparecen ocupando sus escaños en la Asamblea.

MANIFESTACIONES DEL MINISTRO DE GOBERNACION

MADRID, enero 27. (AP.)—El ministro de la Gobernación, señor Casares Quiroga, anunció hoy que los despachos oficiales que ha recibido de todas las provincias españolas, indican que las huelgas han terminado. Los huelguistas han retornado al trabajo en Valencia, Alicante y Málaga, y la situación en Sevilla ha mejorado, siendo muchos los obreros que comienzan a manifestar deseos de reanudar sus ocupaciones.

El ministro agregó, refiriéndose a la aplicación del decreto disolviendo la Compañía de Jesús, que no han ocurrido incidentes y que los jesuitas están abandonando sus residencias, entregándolas a las autoridades.

El Gobierno ha dictado una orden de prisión contra varios terratenientes de la provincia de Jaén, porque se niegan a dar trabajo a los obreros como se tiene dispuesto.

SETENTA MIL OBREROS REANUDAN EL TRABAJO EN SEVILLA, SIENDO YA COMPLETA LA TRANQUILIDAD

A bordo del trasatlántico «Buenos Aires» anclado en el puerto de Barcelona, convertido en prisión y del destroyer «J. Lazaga» se hallan centenares de detenidos a fin de ser deportados

SEVILLA, enero 27. (AP.)—Setenta mil obreros reanudaron hoy el trabajo después de una huelga de tres días, y la ciudad ha reanudado su vida normal.

Créese que el destroyer «Juan Lazaga», tiene a bordo algunos presos. El buque de guerra ha salido con destino desconocido.

FRACASO LA HUELGA GENERAL EN MANRESA

BARCELONA, enero 27. (AP.)—Los telegramas de Manresa informan que la huelga general que se había declarado ayer en señal de protesta contra la deportación de Durruti y otros jefes anarco-sindicalistas, ha fracasado, por no apoyar los obreros el movimiento.

La ciudad está completamente tranquila.

La policía ha hecho más detenciones con motivo de los pasados desórdenes y los arrestados a bordo del transatlático «Buenos Aires» anclado en este puerto, que serán deportados en breve, suman ya doscientos.

El buque espera órdenes para llevar a los presos a las colonias.

MARINEROS ESPAÑOLES IDENTIFICADOS

LONDRES, enero 27. (ST.)—El fogonero del vapor español «Mari», que resultó muerto a consecuencia de la explosión de una caldera se llamaba José Díaz y era natural de Santander.

Los dos heridos, que mejoran notablemente en el Hospital de Arwich, se llaman Adelaido García y Luis Gabansón.

DIEZ MIL PESETAS POR USAR LA ANTIGUA BANDERA

VALLADOLID, enero 27. (AP.)—El gobernador ha impuesto hoy una multa de diez mil pesetas a los directores de las escuela católica de niñas «La Enseñanza», porque las muchachas utilizaron la antigua enseña española en una fiesta escolar privada.

El Aniversario de la Muerte de V. Blasco Ibáñez

El traslado de sus restos de España a Francia, demorado por la situación política

Vicente Blasco Ibáñez

MENTON, Francia, enero 27. AP. Una delegación de la Asamblea Constituyente Española llegará a esta ciudad mañana para asistir a las ceremonias que han de celebrarse con motivo de cumplirse el cuarto aniversario de la muerte del novelista Blasco Ibáñez.

Las cenizas del república español no se llevarán por ahora a España, debido a la situación política porque atraviesa ese país, pero la viuda de Blasco Ibáñez hace preparativos para una ceremonia conmemorativa que se llevará a cabo en la capital de la vecina república.

EN UN PUEBLO SEVILLANO FUE DESTRUIDA UNA IMAGEN DE LA VIRGEN, QUE ERA DEL SIGLO XIV

El Consejo del Banco de España ha concedido un donativo de veinticinco mil pesetas para las familias de los cuatro guardias civiles muertos por la muchedumbre en Castil Blanco

MADRID, enero 27. (ST.)—Dicen de Sevilla que a la entrada del pueblo de Valentina del Alcor existe una columna con una hornacina, que contenía una imagen de la Virgen del Pilar, figura de barro cocido, de la escuela florentina del siglo XIV.

Los caminante, desde hace cinco siglos, rendían fervorosos homenajes a la citada imagen, por la que había gran devoción.

Antes dicha imagen figuraba en un lugar denominado El cruce de los cuatro caminos, un poco apartado del pueblo, y por eso muchos de los caminantes la conocían con el nombre de la Virgen del Pilar de los Cuatro Caminos, cuyo monumento estaba levantado desde el siglo XV; pero fué trasladada adonde estaba ahora.

Por la madrugada unos desconocidos sacaron la imagen de la hornacina en que se encontraba y la destrozaron al pie del monumento; pero quedaron intactas las cabezas de la Virgen y del Niño Jesús.

Unos obreros que por la mañana pasaron por el lugar donde se había cometido el sacrilegio se dieron cuenta de lo que ocurría y avisaron al vecindario, que acudió en masa indignadísimo.

DONATIVO DEL BANCO DE ESPAÑA PARA LAS FAMILIAS DE LOS GUARDIAS MUERTOS

MADRID, enero 27. (ST.)—El Consejo del Banco de España ha acordado conceder un donativo de 25.000 pesetas para las familias de los cuatro guardias muertos en Castilblanco.

DONATIVOS DEL PRESIDENTE DE LA REPUBLICA

MADRID, enero 27. (AP.)—El señor Alcalá Zamora entregó personalmente la cantidad de 1.500 pesetas al Instituto de Sordomudos, y de 250 pesetas al Instituto Oftálmico, como donativo proporcionado en ambos casos al número de acogidos.

También entregó el señor Alcalá Zamora al teniente de alcalde señor Redondo, mil pesetas con destino al Asilo de Santa Cristina.

ATACAN LAS IZQUIERDAS ESPANOLAS AL GOBIERNO CON EL FIN DE QUE PROCEDA CON TODAS LAS ORDENES RELIGIOSAS DEL MISMO MODO QUE SE HIZO CON LA COMPAÑIA DE JESUS

El abogado de los jesuítas ha dirigido una apelación al Tribunal Supremo a fin de que declare nulo el decreto de disolución. Será presentada la protesta papal al Gobierno

MADRID, enero 27. AP. El diputado radical socialista Juan Botella, atacó hoy duramente el decreto del gobierno disolviendo la Compañía de Jesús, declarando que eso no es suficiente y afirmando que las izquierdas no se contentarán hasta que se tome una medida análoga con las demás órdenes religiosas. Pidió que el gobierno prohiba a los sacerdotes el ejercicio de la enseñanza y confisque todas las propiedades de la Iglesia utilizándolas para escuelas.

Explicando el criterio del gobierno, el ministro de Instrucción Pública, don Fernando de los Ríos, dijo que la República no cuenta con suficiente número de maestros para poder prohibir la enseñanza a los religiosos. Agregó que el programa de construcción de escuelas que ha aprobado el gobierno cuesta 3.000.000 dólares y que para poder sustituir la enseñanza que dan los religiosos haría falta de momento $16.000.000.

La Asamblea siguió discutiendo la proyectada reorganización de las fábricas militares, declarando Azaña que «es mejor cerarlas y comprar el armamento en el extranjero».

«Nosotros no hacemos nada práctico en ellas—siguió diciendo—y el gobierno está pagando salarios únicamente para no verse en la necesidad de dejar sin trabajo a millares de obreros».

LA COMPAÑIA DE JESUS RECURRE AL TRIBUNAL SUPREMO

MADRID, enero 27. AP. El Abogado de la Compañía de Jesús, don Cirilo Tornos, ha dirigido un escrito al Tribunal Supremo, en el cual pide que dicte una resolución por la cual se declare nulo el decreto de disolución de la Orden, dictado por el gobierno, hasta que no sea debidamente aprobado por la Asamblea.

El Tribunal Supremo no ha resuelto todavía dicha petición.

EL PAPA PROTESTA DE LA DISOLUCION DE LOS JESUITAS

MADRID, enero 27. AP. Se ha sabido en los círculos católicos que Monseñor Tedeschini, Nuncio del Papa en España espera presentar al gobierno en la primera oportunidad, una protesta del Papa Pío contra la disolución de la Compañía de Jesús.

Los representantes católicos dicen que el Nuncio lamenta personalmente la disolución, a causa de las deplorables consecuencias que ha de tener en la educación de los niños y de los estudiantes católicos, privados por el decreto del Gobierno de los mejores centros de enseñanza de España, dotados del más completo material que se conoce en la Península.

Entre los centros educacionales afectados por el decreto se encuentra la famosa Universidad de Deusto y la Universidad Pontificia de Comillas, las cuales continuarán aunque sin profesores jesuítas.

El Cardenal Vidal y Barraquer, de Tarragona, ha publicado hoy una protesta formada por los Obispos y Arzobispos de España, diciendo que el decreto «viola los principios de ejecución justa e imparcial de la Constitución y ofende al Papa, porque impone la penalidad máxima a los jesuítas por el solo hecho de que los jesuítas juraron obediencia espiritual al Papa».

El Cardenal Vidal y Barraquer declara que el efecto del decreto no será otro que el de aumentar la devoción de todos los católicos españoles a Su Santidad.

VIGILAN LAS AUTORIDADES A LOS JESUITAS

MADRID, enero 27. AP. Las autoridades republicanas mantienen una rigurosa vigilancia hoy con el fin de que los jesuítas, que están abandonando las residencias, extraigan de ellas nada que pertenezca a dichas propiedades.

VENTOSA CENSURA LA DISOLUCION DE LOS JESUITAS

BARCELONA, enero 26. (AP.)—El gobernador civil de la provincia, señor Moles, dijo hoy a los periodistas que han llegado a sus oídos rumores relativos a que los simpatizadores de los jesuítas preparan una manifestación para protestar contra el decreto de disolución, agregando que está dispuesto a reprimir con toda energía toda clase de manifestaciones.

La Academia de Ciencias de Barcelona ha telegrafiado al presidente Alcalá Zamora pidiendo al Gobierno que no confisque el Observatorio del Ebro, que pertenecía a los jesuitas, y el Instituto Químico de Sarriá, que pertenecía también a la Orden, por tratarse de lo mejor que existe en España en su clase y porque, además, no existen en el país personas competentes para sustituir a los doctos padres de la Compañía que se encuentran al frente de los mismos.

El ex ministro don Juan Ventosa ha publicado un artículo en el periódico «La Veu de Catalunya» criticando al Gobierno «por haber disuelto a la Compañía de Jesús en vez de disolver a los comunistas que participaron en el reciente movimiento extremista».

DOS PERIODICOS SUPRIMIDOS EN BILBAO

BILBAO, enero 26. (AP.)—La Policía ha suprimido la circulación de los periódicos católicos «La Gaceta del Norte» y «El Pueblo Vasco», porque publicaron una enérgica protesta de los alumnos de la Universidad de Deusto, que pertenecía a los jesuitas, contra el decreto de disolución.

HA REPERCUTIDO EN EL BRASIL LA CUESTION RELIGIOSA DE ESPAÑA

RIO DE JANEIRO, enero 27. (AP).—La cuestión religiosa española ha tenido repercusiones en el Brasil donde se ha notado el auge de nuevas ideas después de la revolución.

La Liga Pro Estado Laico, la cual representa mil ochocientas corporaciones, ha enviado un mensaje de felicitación al presidente Alcalá Zamora por la disolución de la Compañía de Jesús. Al mismo tiempo ha dirigido otro mensaje al presidente Getulio Vargas pidiéndole que no permita que los jesuitas españoles desembarquen en el Brasil.

ANUNCIESE EN EL Diario de la Marina

Nuestro Silencio de Estos Días Presagio es de Nuevas y Revolucionarias Sorpresas.

GALLETITAS Amada Regalo del Paladar.

Agasajado y Despedido Como un Héroe, Ayer Salió de Las Palmas el Sportsman Argentino V. Dumás

El navegante solitario, que comenzó su arriesgada expedición en Burdeos, Francia, de donde siguió a Vigo y de allí a las Islas Canarias, se propone llegar a Pernambuco en quince días

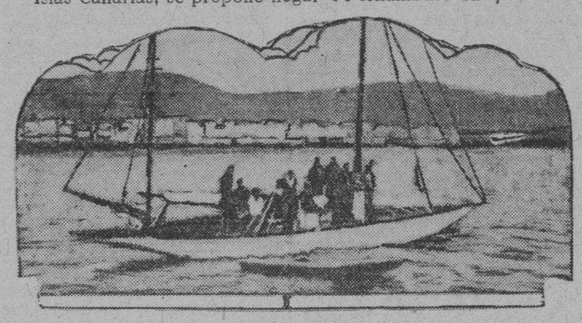

He aquí el pequeño yate en que el argentino Vito Dumás, periodista y campeón de permanencia en el agua, realiza la travesía Francia-Buenos Aires. La vista fué tomada durante su estancia en la bahía de Vigo.

LAS PALMAS, Islas Canarias, enero 27. (AP.)—Vito Dumas, sportman argentino, reanudó hoy su solitario viaje trasatlántico que comenzó en Burdeos y que espera terminar en Buenos Aires. Confía en que llegará a Pernambuco, Brasil, dentro de quince días.

Fué objeto el sportman argentino de una gran ovación cuando levó anclas y numeroso público se reunió en el litoral, agitando sus pañuelos y gorras hasta que el yate se perdió de vista.

Durante la semana que estuvo en ésta el señor Vito Dumas ha sido tratado como un héroe.

CONSTITUIDA EN AYUNTAMIENTO, UNA FAMILIA ZARAGOZANA CAUSA ENORME INDIGNACION POPULAR

En la calle Vieja del Este, en Madrid, se efectuó de modo solemne, la colocación de la primera piedra del edificio que va a constituirse en seguida para Cárceles de Mujeres

ZARAGOZA, enero 27. (ST.)—El diputado don José Algora ha presentado al gobernador civil una denuncia muy curiosa, que dice así:

«El Ayuntamiento de Moneva está constituído de la forma siguiente: alcalde, don José Aratal Herrero; teniente de alcalde, don Rafael Lerín, que se va a casar con una hermana del alcalde; otro concejal se llama Antonio Artal Herrero, hermano del alcalde; otro, Silverio Artal Herrero, hermano del alcalde; otro, Martín Cazoz, casado con una sobrina del alcalde y primo hermano del alcalde; otro, Joaquín Barberán, tío carnal del alcalde y de los demás concejales; el secretario es don Santiago Herrero, primo del alcalde y de los distintos concejales.

Este Ayuntamiento se ha arrendado él mismo una dehese por una cantidad insignificante, sin documentos de ninguna clase, o al menos, sin documentos conocidos del pueblo. Como quiera que este monte es del común, los vecinos piden que sea arrendado a una junta de vecinos para que todo el pueblo pueda roturarlo en lugar de dedicarlo a pastos, que es a lo que se hace ahora.

No ha habido elecciones nunca para elegir este Ayuntamiento, y si últimamente se celebraron fué debido a la constitución de la U. G. T. Por último, este familiar ayuntamiento no celebra sesiones nunca.

Todas estas cosas han provocado enorme excitación en el pueblo y no sería extraño que se registraran sucesos lamentables si llegaran a hacerse efectivas unas multas contra unos vecinos que han extraído leña de la dehesa que el Ayuntamiento arrendó a sí mismo.»

LA PRIMERA PIEDRA PARA LA CARCEL DE MUJERES

MADRID, enero 27. (ST.)—En un solar de la calle Vieja del Este, se celebró el acto de colocar la primera piedra de la nueva cárcel de mujeres de Madrid.

A la ceremonia concurrieron el ministro de Justicia, el subsecretario, la directora general de Prisiones señorita Kent, el presidente del Tribunal Supremo y otras personalidades.

Se pronunciaron discursos, haciendo resaltar la preocupación del gobierno por hacer más llevadera la vida a las reclusas y ponerles en condiciones de ser útiles al país al recobrar la libertad.

La Duquesa Kyra Simpatiza con el Ex príncipe

La madre de Kyra dice que a pesar de esa «atracción» el noviazgo no es oficial

Gran Duquesa Kyra

PARIS, enero 27. (AP.)—El periódico «Le Soir» publica hoy una nota de la Gran Duquesa Kyra, negando la noticia de su enlace matrimonial con el Príncipe de Asturias, pero su madre, la ex gran duquesa Cirilo de Rusia, declaró que aunque por el moment ono existen relaciones formales «mi hija—agregó—siente una gran inclinación hacia el joven.»

EN MADRID SE HALLA ENFERMO TITTA RUFFO

El aviador-diputado Ramón Franco, dice que el Gobierno no representa a la opinión

MADRID, enero 27. (AP).—El famoso barítono italiano Titta Ruffo, que por espacio de muchos años, cuando se hallaba en la plenitud de sus facultades como actor y como cantante, antes de emprender la tournée por América deleitó al público madrileño en el Teatro Real, se encuentra enfermo. Los médicos han diagnosticado que padece de congestión pulmonar.

Titta Ruffo, que se proponía dar varios conciertos en esta capital, ha tenido que cancelarlos con ese motivo.

FRANCO DICE QUE EL GOBIERNO NO REPRESENTA A LOS REPUBLICANOS

MADRID, enero 27. (AP.)—El periódico «La Tierra» publica un artículo del aviador y diputado Ramón Franco en el cual declara que no puede dar un voto de confianza al actual gobierno porque «no representa la verdadera opinión republicana del país.»

En el mismo número de «La Tierra» se inserta una carta del mecánico Rada, escrita en la prisión de Sanlúcar de Barrameda, en la que se queja del rigor de su confinamiento.

LA UNION CALIXTO GARCIA Y EL NATALICIO DE MARTI

El día 28 celebrará la A. P. Unión Calixto García un velada por radio en conmemoración del natalicio del Apóstol Martí, utilizando la Estación C. M. B. Z. de 1,000 K. C. cedida gentilmente para dicho acto por la casa de los hermanos Salas, trasmitiendo un interesante programa, de 9 y media a 10 y media p. m.

Harán uso de la palabra el doctor Natalio Chediak y el señor Arturo R. de Carricarte, estando la parte musical y de canto a cargo del Profesor Carlos Fernández Vila, la soprano señorita Josefina Alvarez, el barítono señor Carlos de la Uz y recitaciones por la señorita doctora Carmita Radiña.

Terminará el acto con el Himno a Calixto García, ejecutado al piano por su autor el profesor señor Carlos Fernández Vilá.

Desde España

LA BESTIA

Por M. V. de CABAL

Ha tocado a Asturias cerrar el año con la nota más escalofriante del crimen, de uno de esos crímenes de los que nadie recuerda el pavoroso antecedente.

A pocas leguas de Oviedo, en un rinconcillo soledoso del rincón de las Requeras, vivían en la unidad familiar y la paz del trabajo un padre anciano con una hija que, al casarse, fuera trayéndole al hogar labriego junto con el marido cuatro nietos de los que ya dos eran rosita nueva y capullo al abrir en carne y gracia de mujer. Cuando murió la esposa viejecita, acaso dijera al marido labrador:

—Deja para siempre en casa a Manuela y a su hombre; ellos y las nietas cuidarán de tí y te consolarán de mi marcha....

Y en la humilde morada campesina cundía el bienestar que se apareja a la noble codicia del trabajo; la vida del abuelo aun vislumbraba muchas albas de rosa en las que la presencia de las mocitas en flor fuera sol tibio para la nieve de su ancianidad. Con ellas y con el puñadito de duros que la economía de la esposa había sumado podía Manuel Viejo González ver pasar aún las estaciones de la naturaleza sobre su amada campiña. Desde la antojana espaciosa y oreada con todos los olores del viento el abuelo mostraría a las nietas los pardos surcos sangrantes de las hazas rotas y rezaría a sus oídos el santo consejo de sus antecesores:

—Amad la tierra, hijitas mías, trabajadla con amor que nunca es desagradecida a la mano que la hiere.

Cómo era posible que en la tenue luminosidad de su vida declinante, el padre advirtiera el siniestro perfil de lo fatídico inevitable! Como pudieron él y las pobres mujeres de su vida imaginar que la mano del hijo y el hermano se alzara contra ellos en el más feroz y horripilante impulso de asesino!

Se cuenta que el parricida y fraticida pidió a la muerte de su madre los miles de pesetas que en la partición de bienes le tocaran; que el padre se los dió y con ellos Ramón—el monstruo—emprendió la ruta hacia un estado de Norte América; que sus ilusiones de emigrante no cuajaran y a la casa de las Requeras retornó para seguir reclamando imaginarias cantidades que decía le adeudaban los suyos. Surgieron las disputas; nació el odio; las amenazas comenzaron a apuñalar los oídos del padre.... hasta que una última demanda de cien duros, negada o aplazada, puso el colmo a las iras del repatriado. En la cocina familiar, oratorio y taller del aldeano español—soñó e disparo homicida y el anciano pesó del estupor a la muerte; en su furia vesánica Ramón, el monstruo, cerró las salidas de la casa gritando a los aterrados hermanos y sobrinas:

—De aquí no sale nadie. A morir a morir todos!

Arrastró unos haces de paja junto a las paredes, les dió fuego que se extendió al punto... Nadie en la solicitud del helado anochecer que pudiera escuchar los clamores de los condenados a las llamas. Por fin una puerta cede, el cuñado que salta en persecución del incendiario asesino, este que le tiende de un certero balazo y espera la salida de la hermana para abatirla de otro; y así con la sobrina de dieciocho años y con la otra pobrecita de catorce que vino a morir al hospital de Oviedo. Dos niños de diez y de tres años pudieron escapar milagrosamente de la furia destructora del tío. Las llamas carbonizaron al padre y a las mansas vaquitas con sus terneras, y al noble caballo, y a los perros fieles. De la casa quedó solo un negro rastro de maldición para el Caín moderno cinco veces asesino.

El monstruo quiso aún escribir su odio y escupir su venganza antes de acicalarse con su mejor vestido y traspasar su sien con otra bala que le arrebató a la justicia popular.

La pluma se niega a toda reflexión ante la inusitada bestialidad de esta tragedia que ha puesto el calofrío del espanto en la médula de la nación española. Asturias, la Asturias de las grandes noblezas ha puesto un tupido crespón de duelo al fin de este 931 de tan poco alabada memoria y ha execrado por los labios de cuantos en ella alientan el para siempre repulsivo recuerdo de Ramón González Suárez, parricida, incendiario, fraticida, asesino....

A LOS SEÑORES AGENTES DEL

DIARIO DE LA MARINA

Rogamos a todos los Agentes de esta Empresa, en el interior, se sirvan contestar "urgentemente" nuestra circular en relación con los estados de cuentas hasta diciembre 31 de 1931, pues necesitamos esos datos para el cierre de las operaciones del Departamento de Agencias.

M.E.C.D. 2016

DIARIO DE LA MARINA

FUNDADO EN 1832

Dirigido hasta 1919 por D. Nicolás Rivero y Muñiz.

OFICINAS: HABANA, PRADO 103.—NEW YORK: 516 FIFTH AVE.

Editado por la Cía. DIARIO DE LA MARINA (S. A.) cuyo programa consiste en la defensa de los intereses generales y permanentes de la Nación cubana, de los especiales de la Colonia española establecida en la misma y de la unión y armonía entre los diversos elementos que conviven en el país.—Art. 1o. de los Estatutos.

TELEFONOS DEL DIARIO

Dirección	A-4151
Administración	M-7911
Auditoría	
Compras	
Secretaría, Administración	M-2522
Anuncios	A-2425
Clasificados y Talleres	A-2339
Quejas y Suscripciones	A-2785
Distribución y Máquinas	A-2785
Redacción	M-7912
Jefe Información	A-2305
Sports	M-7912

PRECIOS DE SUSCRIPCION AL «DIARIO DE LA MARINA»

Habana y Provincias	
Mes	$ 1.50
Trimestre	$ 4.20
Semestre	$ 8.00
Año	$ 15.00
Extranjero	
Trimestre	$ 5.00
Semestre	$ 9.50
Año	$ 18.00
Edición Dominical (Para el extranjero solamente)	
Semestre	$ 3.00
Año	$ 5.00

LOS CAMINOS DE MAGNOLIA

(Reproducción reservada. Especial para el DIARIO DE LA MARINA)

Colaboración inédita de CARLOS PEREYRA

Decía uno de los directores de la propaganda británica en los Estados Unidos que la propaganda es una arma tan necesaria durante la guerra, como los gases asfixiantes, y que durante la paz es uno de los corolarios de la democracia. Mientras más democracia haya, tiene que haber más propaganda. Su intensidad y su masa aumentan con la aptitud en que esté un país para gobernarse a sí mismo. La suma de mentiras envueltas en verdades o descaradamente contrarias a la realidad, crece a medida que se desarrollan las posibilidades para el ejercicio de las funciones soberanas del pueblo. Este menor de edad, adueñado de sus destinos, se entrega a los que quieren pervertirle, y es víctima no sólo de lo que ve, de lo que oye y de lo que lee, sino de lo que se le hace ver, de lo que se le hace oír y de lo que se le hace leer. El cinematógrafo y el radio centuplican la masa de la materia tóxica.

Lo más singular del hecho es que muchas veces los mismos agentes encargados de diseminar el veneno, ignoran que están al servicio de una propaganda. Se organiza una sociedad filantrópica, por ejemplo, y los que la forman están absolutamente ajenos a los fines que busca el promotor oculto entre las sombras. Un día, cuando menos se espera, esa corriente de sentimientos generosos, mueve la turbina de un odio, de un lucro o de una conjura antisocial.

También sucede que el voluntario de una causa, creyendo servirla en sus fines declarados, es el instrumento involuntario de los que la desvirtúan.

La propaganda empieza por engañar a los que la sirven y hace estragos públicos de incalculable daño.

La propaganda cae sobre el terreno abonado del prejuicio y de la pasión. El público incapaz de discernimiento, acepta cuando se le da.

Y lo que se le da es el repertorio eterno. Los niños belgas, con las manos cortadas a cercén por la barbarie teutónica, eran en 1914 la última edición de los niños congoleses cuyas manos habían sido cortadas a cercén, ocho años antes, por los papás de los niños belgas. En 1906, se hacía propaganda contra el colonialismo de Leopoldo II, y en 1914 los documentos fotográficos de esa campaña sirvieron de modelo para la demostración de la crueldad alemana en el país de Alberto I.

A veces hay novedades. Acaso se presenten cada vez con más frecuencia. Así lo requeriría el avance industrial. El alemán de 1914 tenía una actividad mucho más compleja que la del colonizador belga de 1906. A mayores medios, mayor perversidad. Y la propaganda antigermánica ideó en consecuencia una de las acusaciones más extraordinarias por el volumen de la credulidad que supone en quien la acepte.

Era tan descomunal el cargo, que se hizo para los chinos, y sorprendió a sus autores que la recogieron como evangelio todos los occidentales Todos, efectivamente, desde California hasta Suiza, se dejaron engañar como chinos.

El brigadier J. V. Charteris fué quien perfeccionó el producto, y lo lanzó al mercado. El mismo se ha encargado de revelar los secretos de fábrica. Yo los conozco por el autor de un libro que describe cómo se difunden los gérmenes del odio. Esta obra del propagandista Georges Sylvester Viereck (Spreading Germs of Hate) aparecerá pronto traducida al español.

En 1926, el general Charteris no pudo contener su vanidad de artista, y dió a conocer las manipulaciones, muy sencillas por cierto, de las más monstruosa de cuantas calamidades ha inventado la propaganda.

Debe declararse un hecho. Estas novelas no nacen del odio. Son productos industriales, como los gases asfixiantes o lacrimógenos.

«El general Charteris —dice Viereck— no creía que ese cuento pudiese tener aceptación fuera de China. Pero no contaba con la atmósfera de antigermanismo creada por la propaganda».

Arthur Ponsoby traza la historia del mito. Y por sus noticias vemos cómo se preparó el terreno para que Charteris fabricase su historia china

El «Times» de Londres publicó en el número del 16 de abril de 1917 una noticia como tantas que acogía la prensa de aquel tiempo. Al salir de Alemania, uno de los cónsules de los Estados Unidos había dicho que se fabricaba glicerina destilando los cadáveres de los combatientes.

Carl Rosner, corresponsal del Kaiser, corroboraba el hecho. No cabía la menor duda.

El periódico londinense traducía el pasaje en que Rosner hablaba del asunto:

«Pasamos por Everingcourt. El aire está saturado de un olor carganteque parece desprenderse de un horno de cal. Estamos cerca del Gran Establecimiento de Explotación de Cadáveres de este grupo de ejército. Toda la grasa se convierte en aceites lubricantes, y lo demás se muele para obtener el polvo que se mezclará al alimento de los cerdos y que dará abono a las tierras. Nada se pierde».

El «Times» dice que ésta es la primera confesión explícita de la utilización de los cadáveres por los alemanes.

Llueven remitidos. Los amantes de la causa sugieren la conveniencia de que el hecho se dé a conocer en el Oriente asiático, para edificación de budistas y mahometanos.

A la vez, siguen las revelaciones. Un prisionero alemán refiere a un sargento inglés que los cadáveres entran en el hervidero de la paila para la fabricación de municiones y para que tengan alimento las gallinas.

Un boletín médico (The Lancet) discute el aspecto científico de la cuestión.

El ministro de China expresa su horror. Un príncipe indiano protesta. Llega de Pekín la noticia de que von Hintze había explicado la fuerza de Alemania por su aptitud para obtener sustancia de que la privaba el bloqueo. Y citaba el caso de la glicerina.

Por último, intervino la fotografía, acompañada de la imaginación. En un grabado aparecían montones de cadáveres, que iban a ser transportados de la línea de fuego al cementerio o a la fosa improvisada. En otro grabado se representaba la fila de vehículos que conducían caballos muertos a la fábrica de aceites y jabones.

«La inspiración de sustituir el pie de los dos grabados, fué un chispazo que iluminó súbitamente el espíritu del general Charteris».

Todo se fundaba en una traducción infiel.

El «Times» de Londres, al dar la narración auténtica de Rosner, había puesto «Corpse Explotation Establishement» como equivalente de la palabra compuesta «Kadaververwetungsanstaldt».

Pero «Kadaver» no puede traducirse por «corpse», pues sólo se aplica a los animales muertos («a word used solely in connection with animals»).

El «Punch» de Londres publicó una caricatura macabra. En ella aparece el Kaiser mostrando desde una ventana el Kadaververwertungsanstalt, y diciendo al recluta de 1917 que si vivo, es carne de cañón, muerto será materia industrial (Cannon Fodder and After). El caricaturista explica al pie de su dibujo que los cadáveres son tratados químicamente para fabricar aceites y alimentar cerdos.

La propaganda alemana no estaba ociosa. Hizo prodigiosas tentativas de engaño. Gastó sumas considerables. Pero, como todo lo alemán, fué cuadrada, esquinada, pesada, centralizada, burocratizada, y por lo tanto, imbécil en sus cuatro quintas partes. Mientras Inglaterra lanzaba sobre el mundo anglosajón, que tanto le interesó, las legiones mandadas por Wells y administradas por Lord Northcliffe, mientras contaba con el universalismo francés, con el sol de Italia, con el nimbo tolstoyano de Rusia y con los infortunios de Bélgica, Alemania daba al mundo las tres monstruosas y gigantescas estupideces que fueron su crucifixión: la frase de Bethmann-Hollweg, el hundimiento del «Lusitania» y la nota de Zimmerman. Con esta última bastaba para destruir no uno sino veinte imperios.

Por tres conductos llegó la nota al Departamento de Estado. Allí se supo también que los agentes alemanes hacían en los Estados Unidos una agitación antimejicana y antijaponesa.

Esto aceleró el rompimiento.

Los alemanes fueron niños de cuna junto a los ingleses en materia de intrigas.

El astuto Lord Northcliffe decía:

«Por todos los caminos se llega a Magnolia».

Magnolia era la residencia veraniega del coronel House. Magnolia y el Departamento de Estado tenían comunicación telefónica por alambre especial. Y Sir William Wiseman, el jefe oculto de la propaganda británica, era la única persona que podía ver a Wilson y a House cuando quería. Conferenciaba dos horas un día con Wilson, y pasaba todo el siguiente con House en Magnolia.

Lord Northcliffe telegrafiaba a Winston Churchill:

«Toda la máquina gubernamental está en manos de estos dos hombres. El poder de Wilson es absoluto: House colabora sabiamente. Ambos son anglófilos».

Y Wilson, con cuerda inglesa, sin saberlo, sin sospecharlo, fué un agente de propaganda que dejó atrás a Wells.

Tan eficaz, que ganada la guerra, comprometió a los vencedores con el evangelio que le habían escrito Hale y House.

Después fué necesaria una propaganda contra la propaganda. Inglaterra tuvo ese trabajo adicional. Y lo desempeñó con mestría.

Madrid, 1932.

HUMORADAS

Por J. ARISTIGUETA

NENO: Habana. Manda dos «vales» por otras tantas ruedas de cigarros «Aguilitas» a cambio de dos chistes: pero si los chistes no valen, no valen los «vales» y el chistero se queda a dos velas; y siento que la recolución le caiga como una bala. Pero aquí no valen bulas, y para demostrar la justicia, allá va la bola:

—¿Murió la criatura en el claustro materno?

—No, señor; murió en Buenaventura».

Este es el mejor, y no es de lo mejor; hay que hacerlo mejor; y si se disgusta, ¡mejor!

MANUEL DE LA RUEDA AGUILITAS: Habana. Dice que ha hecho unos «epigramas» y manda esto:

«Acebal entierra un chino
para leerte el destino,
y flores de primavera,
colocar en tu camino».

Además me escribe en tres idiomas raros: en jamaiquino, en haitiano y en calabrés. Y en una tarjeta me dice que es «mentalista», «vidente», etc.

Bueno, pues ya que adivina, a ver si acierta por qué no le mando la rueda. Y no le digo que me adivine el pensamiento, porque si lo adivinara habría bronca.

HUMANITARIA: Luyanó Señorita: si el premio fuera a la gracia personal, seguramente le daríamos a usted la rueda y hasta un diploma. Pero no se trata de hacer versitos sentimentales y de anuncio, como los suyos, sino cosas de chiste y zumba.

A ver si nos hace otra cosa que nos guste más.

JAIME PON: Habana. Su carta tiene cierta gracia «embromando» mi apellido, y su chiste tiene gracia incierta. En fin, lo cierto es que no acierta, aunque sí le augur» que usted va a fumar gratis si afina un poco.

Para prueba de que soy justo (que soy justo y que no falto a nadie) ahí va su chiste:

—«¿Qué relación hay entre un «peto» (pez), un chino, una manzana y un hambriento?»

—Pues que el «Peto» se pesca «con pita»; el chino pide auxilio «con pito»; de la manzana se hace «compota»; y el hambriento puede matar el hambre «con-po'a...je».

Pues... «Compita», «componte» y saldrás tan «campante» de esta «competen...cia».

TELES: Matanzas. ¡Ay, Teles!; no «te les» puedo dar. A ti te pasa lo que al harina de maíz rayado, con carne de puerco: que por bien que esté, siempre «es-tamal».

TRIBO: Sagua la Grande. Nos manda este chiste:

—Señor: ¿usted es Cruz?

—¿Por qué?

—Porque dice mi papá que usted es la cruz.

Pues le ha salido cara, porque no ha ganado.

PEPE: Cienfuegos. Sí, señor: Damos una rueda de cigarros «Aguilitas», gruesos o superfinos (como usted los fume) por un buen chiste, epigrama, frase ingeniosa, etc.

Y si gana, le ponemos la rueda en casa: Si no, le ponemos verde. Puede mandar por correo sus trabajos a «CONCURSO FESTIVO», Apartado 685. Los residentes en la Habana pueden entregarlos a mano en Zulueta 10 o en Amistad 146.

Aquí siempre toca: o toca la rueda con el violón. O suena la flauta o sonamos el cuero. Ya lo dice el refrán: «El que quiera peces... que se exponga al reúma».

R. S.: Melena del Sur. Su «décima» tiene la originalidad de estar compuesta de nueve versos, y por se salva de esa exclamación tan conocida en que se deja tan mal parados a los «Diez». No se puede decir: «¡Me cató en diez!», porque sólo son nueve.

En cambio su chiste ya se va acercando a la rueda, aunque sea la de amolar. Dice:

—Amigo mío, sólo sin fumar se puede mantener una dentadura tan blanca como la de usted.

—Se equivoca: Yo fumo al día tres cajetillas de cigarros «Aguilitas».

—¡Ah! ¿Sí? Pues deme uno.

No está mal de todo. Aunque sea usted de Melena, no se le puede tomar el pelo.

Usted fumará.

POLOLO: Habana. Amigo, sus versos no «pegan», y puede usted darse por muy contento, porque tengo la seguridad de que si esos versos «pegaran», ya usted usted a estas horas en Emergencias, a consecuencia de la paliza que le hubieran dado. Y esto me ha hecho rectificar mi opinión, porque al principio pensé que sus versos eran malísimos, pero ahora veo que son muy buenos, ¿qué digo buenos?, ¡unos santos!, porque sólo así se explica que no hayan «pegado» después de haberlos hecho usted un feo tan grande.

¡AQUI ESTA EL QUE FUMA! ELPIDIO PACIOS: (¿Pacios o Palacios?). Oficios 60. Habana.

—Deme diez centavos de café. ¿Es bueno?

—(El bodeguero, que lee a Cervantes): De la mejor calidad: Yo se lo fío.

—¡Ah! ¿Me lo fía? Entonces lo llevo y ya se lo pagaré.

Está bien el juego de palabras, el doble sentido del verbo «Fiar»; hay gracia en el humor y en el modo.

Ya lo sabe el carrero: «Aguilitas» gruesos a Oficios 60.

Nos manda otro chiste que pudo hacer bueno y dejó en regular, porque dice:

—¿Y ese jamón es bueno?

—Por malo que sea el jamón, siempre es bueno.

Si en lugar de «bueno» hubiera escrito «jamón» al final, subrayado, habría dado a ese «jamón» el sentido o acepción de moda y habría tenido gracia porque diría: —Por malo que sea el jamón, siempre es «¡jamón!» Así que, con este chiste se ha comido un «jamón».

Tiene condiciones de humorista y debe cultivarlas. Y véase cómo el cultivo del humor da en cosecha cigarros «Aguilitas».

LOS ROTARIOS ANTICIPARON SU REUNION

Fué dedicada a recordar a José Martí. Añorga y Perera hablaron de la personalidad del Apóstol

Teniendo en cuenta la fecha de hoy, los rotarios anticiparon la celebración de su sesión plenaria semanal, que tuvo efecto ayer en el lugar acostumbrado: el Hotel Plaza.

Se registró una nutrida concurrencia de socios e invitados, que aplaudieron las disertaciones sobre la personalidad del Apóstol Martí con que deleitaron a sus oyentes los compañeros rotarios Añorga y Perera.

El primero de ellos estudió a Martí como un verdadero precursor del rotarismo, que es símbolo de paz y confraternidad entre los hombres de todos los países de la tierra.

El señor Perera abarcó en su interesante conferencia, toda la personalidad del Apóstol de nuestras libertades.

Presidió el acto el doctor Angel Veitia.

INFORMACION CATOLICA

ACTOS CATOLICOS QUE SE ANUNCIAN PARA HOY

EN HONOR DE JESUS SACRAMENTADO

Se celebran solemnes cultos a Jesús Sacramentado en las iglesias de Ursulinas, Padres Carmelitas del Vedado, Nuestra Señora del Carmen, Madres Reparadoras, San Nicolás, Jesús del Monte y Padres Pasionistas.

A SAN FRANCISCO DE SALES

En San Francisco, a las 7 y cuarto p. m., novena a San Francisco de Sales.

En la iglesia de María Auxiliadora y Santa Teresita, del Teniente Rey y Compostela, a las 6 y media de la tarde, solemne Triduo a San Francisco de Sales con sermón por el R. P. Ramón de Diego, sobre el siguiente tema:

«El Propagandista Católico.»

INICIACION DE CABALLEROS CATOLICOS

En la iglesia parroquial de Marianao, solemne iniciación de Caballeros Católicos a las 8 y media de la noche.

A las 8 de la mañana, Monseñor Estrada, Arzobispo de Attalia, les dará la Comunión.

A SAN JUDAS TADEO

En la iglesia parroquial de Bauta en Hoyo Colorado, solemnes cultos a San Judas Tadeo con arreglo al siguiente programa: A las 10 y media a. m., misa cantada y sermón por monseñor Santiago G. Amigó. A las 6 p. m. Santo Rosario y Visita a tan glorioso Apóstol del Señor.

Consagración a Nuestra Señora

En la iglesia de Nuestra Señora de la Caridad, a las 9 de la mañana, fiesta solemne de Consagración de año, a Nuestra Señora del Sagrado Corazón de Jesús, por el P. José Castelar, Director de la Asociación.

Se ruega a las asociadas y fieles, la asistencia para ofrecer el homenaje de filial devoción a la Virgen María e implorar sus gracias para este nuevo año.

REPARTO A LOS POBRES EN LA IGLESIA DEL CARMELO

El próximo día 31 se celebrará en la Iglesia de los Padres Carmelitas del Vedado (Línea y 16) un gran reparto de ropas y víveres a centenares de menesteroos, reparto que patrocinan, la Asociación de la Semana Devota y el Ropero de la Virgen del Carmen.

Las directivas de ambas asociaciones y el director padre Hilarión, ruegan a las almas buenas y caritativas, los ayuden con víveres, ropas y efectivo, pues del montante de los donativos dependerá la importancia de este acto de caridad cristiana.

DIA 28 DE ENERO

Este mes está consagrado al Niño Jesús.

Jubileo Circular. Su Divina Majestad está de manifiesto en la iglesia de las Ursulinas.

Santos Cirilo Alejandrino, carmelita, y Julián, obispos y confesores; Tirso, Flaviano y Leónidas, mártires; Santa Margarita de Hungría, virgen.

San Cirilo Alejandrino, carmelita y confesor.

Fué este Santo Patriarca de Alejandría.

Empleó sus días en conservar en todo su brillo y pureza el sagrado depósito de la fe, en predicarla continuamente, en promover la paz y unión entre todos los fieles, en una palabra, en el más exacto y cuidadoso desempeño de los celosos trabajos de su cargo pastoral, hasta el día 28 de junio del año 444 en que descansó tranquilamente en el Señor.

Su elocuencia y erudición le valieron el título de doctor del mundo, como le llaman los griegos. El papa Celestino le distingue con los nombres de generoso defensor de la Iglesia y de la fe, doctor católico, y hombre verdaderamente apostólico.

El martirologio romano nos lo recuerda en este días.

EN LA IGLESIA DEL CARMEN

La fiesta en honor del Niño Jesús de Praga, resultó grandiosa. El día 24 hubo misa solemne con la concurrencia de seiscientos niños, actuando en ella el infatigable Padre Agustín del Sagrado Corazón, que dicho sea de paso es el alma y vida de todas las Asociaciones radicadas en la parroquia. Felicitamos a los Padres Carmelitas y especialmente al Padre Agustín, a quien tanto distingue el Padre José Vicente, Párroco del Carmen.

Sr. Director del DIARIO DE LA MARINA.

Señor: Le ruego la publicación de las siguientes líneas:

En la parroquia del Carmen comienzan los Siete Domingos en honor del bendito San José el día 31 del presente mes. Como en los años anteriores, los Padres Carmelitas de la Parroquia predicarán los sermones en estos días. Mucho sentimos los devotos que concurrimos a esas fiestas que su celoso Director no nos dirija en ninguno de ellos su autorizada e inteligente palabra; pero es característica la modestia del talentoso Padre Agustín del Sagrado Corazón, que en los cinco años que lleva al frente de la «Pía Unión» siempre ha cedido la parte honorífica a sus hermanos, y él ha cargado gustoso con la música o con la misa en el altar. Nosotras, las socias de San José, lo lamentamos muchísimo, pues sabemos que el Padre Agustín es un gran predicador; en nuestra opinión, el mejor de la Parroquia.

Una Socia devota.

Los cultos son los que siguen:

Misa de comunión general a las siete y media con ejercicio de los Siete Domingos a las nueve menos cuarto. Será la misa solemne que celebrará nuestro amadísimo director y las señoritas, cantoras de la Parroquia dirigidas por el maestro Ponsoda, interpretarán la parte musical.

¡Gloria al bendito San José!

VARIOS CULTOS QUE SE ANUNCIAN PARA MAÑANA

En la Iglesia del Carmen.

A las 8 y media a. m., los solemnes ejercicios del Octavario de Jesús Nazareno con sermón por el Padre José Vicente, C. D.

A las 9 a. m. misa cantada a Santa Marta por su Cofradía, plática después de la misa por el Padre Director, piadoso ejercicio y procesión.

En la Capilla de Cristo Pobre.

A las 4 p. m. en la Capilla de Cristo Pobre del Dispensario de Nuestra Señora de la Caridad, sita en los bajos del Arzobispado (Habana y Chacón), tercer viernes de misión por el Padre Nicanor Suárez Cortina.

En San Francisco

A las 8 a. m., misa cantada a Jesús Nazareno.

A las 7 y cuarto p. m., piadoso ejercicio del Vía-Crucis y adoración del Lignum Crucis.

En la Iglesia de Reina.

A las 8 a. m., misa cantada, exposición, bendición y reserva, en honor al Sagrado Corazón de Jesús.

En Jesús, María y José

A las 9 a. m. misa cantada, exposición del Santísimo, piadoso ejercicio, bendición y reserva.

En las Ursulinas.

El Jubileo Circular en la iglesia de las Ursulinas.

La Misa del Sacramento a las 8 a. m.

La reserva a las 5 p. m.

En la iglesia María Auxiliadora

A las 6 y media de la tarde en la iglesia de María Auxiliadora de Compostela y Teniente Rey, segundo día del Triduo a San Francisco de Sales.

Predicará Monseñor Eustasio Fernández, sobre el siguiente tema:

«El apostolado moderno.»

En el Santuario de Regla.

A las 8 a. m. misa de Comunión en honor al Párraco Francisco Fernández del Moral, como homenaje en sus días.

Primera Misa

A las 9 a. m., cantará su primera misa en la Capilla de María Auxiliadora de Guanabacoa, el Presbítero salesiano Don Guillermo Beguerisse, el cual será apadrinado por el arquitecto señor Leonardo Morales.

ONOMASTICO DEL PADRE FRANCISCO FERNANDEZ

El próximo viernes, festividad de San Francisco de Sales, Patrono de los Periodistas Católicos, celebra su fiesta onomástica el muy querido y admirado párroco de Regla, Rvdo. Padre Francisco Fernández del Moral, sacerdote cubano de grandes méritos, que en el poco tiempo que lleva al frente de dicha Parroquia y Santuario, ha levantado grandemente el culto, así mismo que ha introducido grandes mejoras en el edificio.

Con dicho motivo, las Congregaciones de Nuestra Señora de Regla, Hijas de María, Catequesis y Colegios radicados en la feligresía, le tributarán un homenaje de cariño y afecto a las ocho de la mañana, consistente en Misa de Comunión general armonizada.

Reciba por anticipado el ilustre ministro del Señor, nuestra cordial felicitación en su fiesta onomástica.

DR. P. M. SOUZA

Garganta, Nariz y Oídos, Hospitales de New York, Viena, Budapest, Habana. San Lázaro 226, de 3 a 4

FARMACIA DROGUERIA DE "JOHNSON" DE TURNO LOS LUNES Obispo No. 30 TELEFONO—A-2129

LA MAYOR 35 EDIFICIOS 700 EMPLEADOS SARRÁ DROGUERIA ABIERTA TODOS LOS DIAS TODA LA NOCHE LOS MARTES A-8026 A-3611

FARMACIAS DE TURNO

JUEVES

HABANA

Calle y número	Teléfonos
Avenida de Bélgica 8	M-4426
Avenida Menocal 6	M-4686
Avenida de la República número 327	U-4199
M. Gorgas y Oquendo	U-6172
Colón 40	M-4526
Prado 119	M-4413
Padre Varela y Zenea	U-6402
Salud 172	U-6895
A. Arias y Crespo	M-5523
Avenida Menocal y Príncipe	U-6876
Romay 66 esquina a San Ramón	M-4470
Marta Abreu 44	M-4740
Cuba y Acosta	M-9555
Avenida de Italia 41	M-5706
Martín Morúa Delgado 43	M-9255
General Carrillo 62 esquina a Campanario	M-2941
San Nicolás 229	M-5222
General Carrillo y General F. Andrade	U-6859
Máximo Gómez 181	M-5020
Máximo Gómez 347	M-4490
Someruelos 26	M-5002
Desagüe 69	U-6767
Ayestarán y Desagüe	U-6966
Oficios 85	M-4253
Víctor Muñoz 92	A-8201
Aguiar y Chacón	A-0011
San Rafael 12	A-5195
Reina 92 esq. Escobar	A-8203
Simón Bolívar 92	A 8201

VEDADO

Calle 17 entre E y F	F-6110
Avenida Wilson 131 entre 16 y 18	F-6160
Calzada entre Paseo y 2	F-6174
Calle 23 número 458 entre 8 y 10	F-6132

VIBORA

[illegible]	X-2351
O-Farrill y José Antonio Saco	I-7730
10 de Octubre y Josefina	I-7702
General Lee y Pasaje Este	I-1422
[illegible]	I-7240
10 de Octubre 6574	I-7660
Concepción y Porvenir	X-3030
Santa Catalina y Cortina	I-7736

JESUS DEL MONTE y SANTOS SUAREZ

Zapotes 22, esq. Flores	I-2222
Quiroga y Delicias	I-7772
10 de Octubre 280	I-7273
10 de Octubre 204	X-3033

LUYANO

Calzada de Concha 4	X-2223
Calzada de Luyanó 101 letra A	X-3068
Calzada de Luyanó 211	X-2216

CERRO

San Pablo 36	U-7026
Calzada del Cerro 558	I-7303

Nota.—Este grupo deberá prestar el servicio público todo el día y la noche de los domingos siguientes: Enero 15; Marzo 1; Abril 12; Mayo 24; Julio 5; Agosto 16; Septiembre 27; Noviembre 8 y Diciembre 20.

INGLES

CON DISCOS FONOGRAFICOS

Ud. puede oir claramente la viva voz del profesor en su propia casa

La Enseñanza Está Garantizada.

O Ud. aprende, o no le costará un centavo.

PIDA LECCION DE PRUEBA GRATIS

INSTITUTO UNIVERSAL (A56) 1265 Lexington Ave. New York.

Calidad

es lo que debe exigir a su receptor de radio.

Continuamente lamentará Ud. haber hecho una falsa economía al comprar un aparato que, por razón lógica de su precio barato, sea de calidad inferior.

ATWATER-KENT

tiene como norma inalterable ofrecer "Calidad Suprema a Precio Razonable", y esta norma se evidencia, ahora más que nunca, con su magnífica línea

Voz de Oro 1932

El modelo 82 que se ilustra, encierra todas las características de un receptor de gran precio y sin embargo, tanto por su costo como por sus amplias facilidades de pago, está al alcance de cualquier fortuna.

¡Véalo! ¡Oígalo! ¡Adquiéralo!

Cía. Cubana de Electricidad
A las Ordenes del Público

M.E.C.D. 2016

SOCIEDADES ESPANOLAS

LA BENEFICENCIA GALLEGA HA CONCEDIDO TITULO HONORABLE AL DR. OCTAVIO ZUBIZARRETA

Fué visitado por una Comisión de la Beneficencia que le hizo entrega de la comunicación donde consta el acuerdo tomado por la Junta Directiva en pleno y puesta en pie

Ha visitado al Honorable señor Secretario de Gobernación doctor Octavio Zubizarreta una Comisión de la veteritísima Sociedad de Beneficencia de Naturales de Galicia, integrada por el Presidente p. s. r. señor José y el Secretario p. s. r. Sr. Juan A. Vila, para hacerle entrega de una comunicación en la que se le notifica el nombramiento de Socio Benefactor acordado por unanimidad en la Junta General recientemente celebrada por la mencionada institución.

Dice así la comunicación citada:
Sr. Octavio Zubizarreta.
Secretario de Gobernación.
Ciudad.
Honorable Sr.

La Sociedad de Beneficencia de Naturales de Galicia que en el día de hoy, cumple 60 años de existencia y que durante ese largo tiempo, ha circunscrito su obra, a la claridad de los hermanos en desgracia, ha sentido con especial atención toda la gestión de Ud., al frente de la Secretaría de Gobernación, en los difíciles momentos, que en el transcurso del año último, hemos pasado, con motivo de la repatriación y amparo de los indigentes españoles.

Sus acertadas disposiciones, el interés, y el amor que Ud. ha manifestado en todos los casos, unido a las facilidades y atenciones que nos brindó para el mejor resultado de nuestra obra, con cosas que esta Sociedad, aprecia y reconoce en cuanto valen y representan.

Como demostración, de nuestro mayor agradecimiento, deseando ofrecer a Ud. un testimonio que así lo perpetue, la Junta General, en sesión que celebró el día 17 del corriente, y puestos de pié todos los concurrentes, acordó por unanimidad, conceder a Ud. el título de Socio Bienhechor, único premio que esta Sociedad tiene, para los que contribuyen a su engrandecimiento.

Acepte usted honorable señor este modestísimo nombramiento, en la seguridad más firme, que lleva el sentir unánime de la Sociedad de Beneficencia de Naturales de Galicia, y el testimonio de afecto y consideración de todos los que la integran, en cuyo nombre, es para mí un honor, comunicarle el acuerdo de referencia.

De Ud. con el mayor respeto.
Vto. Bno.—José García, Director p. s. r. Juán A. Vila.—Secretario, p. s. r.

Oportunamente se efectuará la entrega de dicho título, cuya confección ha sido encomendado a un distinguido dibujante de esta capital.

HONOR A MARTI EN LA ASOC. DE DEPENDIENTES

Será un bello acto escolar que coronará el concurso de la Vida y Obra del Apóstol

Mañana, a las dos y media de la tarde, seguramente con gran brillantez habrá de celebrarse en la Asociación de Dependientes el acto escolar que con motivo del concurso, ideado por el doctor Alejandro E. Rivero, Presidente de la Sección de Instrucción y Bellas Artes, sobre la Vida y la Obra del Apóstol José Martí.

He aquí el cautivador programa:

1.— Apertura del acto por el señor Presidente de la Sección de Instrucción y Bellas Artes.

2.—«Marcha de las Mandolinistas», de E. Mezzcapo, por María Engracia Portillo, acompañada al piano por la alumna Mercedes Bello.

3.—Lectura del trabajo premiado a la alumna de 6o. grado María Méndez y Fornés.

4.— Recitaciones de versos de Martí por Rolando Mesa Crespo, alumno del aula 4a.

5.—«Vals» capricho de Rubinstein a 4 manos. Piano por las señoritas Hortensia Ugidos y Josefina Bello, alumnas de las Academias.

6.—Lectura del trabajo premiado al alumno de 6o. grado Eddy Rom Serra.

7.—Recitaciones de la poesía «Mi reyecillo», de José Martí, por Rosario González Seijas, alumna del au la 2da.

8—a) Rapsodia Cubana, de Ponce.
b) 2 danzas de Cervantes.
c) Eco sde la Montaña de Grieg.
Piano por la alumna señorita Mercedes Bello.

9.—Entrega de los premios a los alumnos triunfadores.

10.—Número de canto y baile por los hermanos Barranco.

11.—Discurso por el doctor Mario Fuentes Aguilera.

12.—Himno a José Martí, cantado por los alumnos de las Academias.—Himno Nacional.

LOS ELECTOS EN LA SOCIEDAD DE CASTRILLON

He aquí los señores electos para integrar la nueva directiva de tan simpática sociedad asturiana.

Vice. Presidente: Marcelino Alvarez Fernández.
Secretario: Aquilino González Rodríguez. Vice-Secretario: José Manuel Busto; Vice Tesorero: Angel Muñiz y Vocales: Manuel Alvarez; Marcelino Alvarez González; Manuel Inclán García; Mateo Canga Inclán; José González Campa; Antonio Lorenzo; Adelino Vega; Cendido Alvarez.

Vocales: Constantino Rodríguez Busto; Manuel; Teodoro López; Alfredo Fernández; José Fernández; Angel López Menéndez; Manuel Carreño; Francisco Rippe; Ramón Carreño; Emilio García.

EL FESTIVAL GALLEGO EN TODA LA TROPICAL

Será uno de los más grandes acontecimientos en su clase el Festival «Un día a Orillas del Río Almendares», el que está organizando el Comité de Sociedades Gallegas de Instrucción, para el día 7 de febrero en todos los Jardines de la Tropical. Mucha está siendo la animación para éste acontecimiento, el que podemos calificar de monumental, en el que abundarán las atrayentes sorpresas que nos presentarán ese día la comisión organizadora la que es integrada por los presidentes de las Sociedades afiliadas al Comité.

El Comité de damas compuesto de bellas y distinguidas señoritas, pertenecientes en su mayoría a estas beneméritas instituciones, no ha desmayado ni un sólo instante por lograr la selección de valiosos regalos con los que han de ser obsequiadas las damas.

También hemos sido informados por el Secretario del Comité, que las entradas están siendo muy solicitadas, y así mismo los permisos para ocupar los merenderos, en los que muchas familias se disponen a festejar con ricas empanadas, y los apetitosos «Freixos', el primer domingo de carnaval, por coincidir en una misma fecha.

TOMA DE POSESION EN EL CLUB VILLARINO

Nos invitan atentamente a la gran fiesta que se celebrará en este club la noche del día 2 de febrero próximo ala s 9 p. m. en la que después de tomar posesión la nueva Directiva y Secciones serán descubiertos los amplios retratos de honor que han sido colocados en el salón de fiestas para perpetuar la memoria de los que en vida fueron sus ilustres presidentes, señores Manuel Alejo y Manuel Petisco; así como también serán entregados los Títulos de Presidente de Honor, a los distinguidos asociados señores Manuel Marcio, José Notario y Antonio M. Herrero; de Vocal Vitalicio al señor Claudio Luelmo; de Socio de Mérito al señor Manuel Iglesias; y de Socio Propagandistas al señor Francisco Granda Matías.

LA GRAN VELADA EN RAFAEL

Un gran triunfo ha de conquistar gallardamente dicha entidad con la magnífica velada musical que con brillantez insuperable se está organizando, con un excelente programa que será un día de gloria para el arte musical cubano y un nuevo triunfo para dicha institución.

El celo que despliega en el cumplimiento finalidad cultural que orienta a dicha entidad y saber captarse la colaboración del arte, para ofrecer a sus asociados una verdadera cátedra de vulgarización de los prestigios y progresos de dicha entidad.

Para dicho acto de arte y cultura la señora Celia Granados que tiene la dirección del programa con la cooperación del gran secretario Manuel Salgado y el Comité de Damas, están laborando infatigablemente para la preparación del tradicional concierto.

LA ENTREVISTA IMPORTANTE EN EL C. GALLEGO

El señor Méndez Neira expuso al señor Pego Pita el estado económico del Centro Gallego

El presidente por sustitución del Centro Gallego, señor Fermín Méndez Neira, y el presidente efectivo, en uso de licencia, señor Pego Pita, celebrarán una importante conferencia, en la cual el primero ha informado al segundo el desenvolvimiento de la sociedad en sus múltiples aspectos y especialmente en lo que se refiere al estado actual económico del Centro.

El señor Méndez Neira, hombre eminentemente práctico y poco dado por lo tanto a los optimismos injustificados, hizo saber al señor Pego Pita que la situación del Centro Gallego es—dentro de lo que cabe en el estado de honda crisis en que nos encontramos—sólida y brillante en grado sumo.

Los hechos, más elocuentes que las palabras, así lo demuestran. El cupón está casi totalmente pagado; los empleados del Centro cobrarán antes del día último el mes de diciembre y las cuentas de la sociedad por todos conceptos están perfectamente atendidas y a punto de su total liquidación.

El período presidencial p. s. r. del señor Méndez Neira, ha sido pródigo en acontecimientos y de intensa labor altamente provechosa para los intereses del Centro que ha terminado el año 1931 en disposición de esperar el porvenir sin sobresaltos ni temores.

En el curso de la entrevista el señor Méndez Neira rogó al señor Pego Pita que lo más pronto que le fuera posible se hiciera cargo de la presidencia, ya que él, por su constante dedicación al Centro en estos últimos tiempos, tiene un poco abandonados sus asuntos particulares que reclaman por el momento el empleo de sus energías y actividades.

El señor Pego Pita ofreció al señor Méndez Neira complacerlo tan pronto como deje ultimados ciertos particulares relacionados con sus negocios industriales.

JUNTAS DIRECTIVVAS

Círculo Praviano.—Celebrará junta directiva ordinaria, mañana, viernes, día 29 del actual, a las ocho y media de la noche, en el Centro Asturiano.

Unión Allandesa.—Celebrará junta directiva, hoy día 28 del actual, a las ocho y media de la noche, en el Centro Asturiano.

Progreso de Lanzos.—Celebrara junta general reglamentaria, mañana, viernes día 29 del actual, a las ocho y media de la noche, en el local social, de Factoría número 1.

Club Tinetense.—Celebrará junta general ordinaria, hoy, jueves, día 28 del actual, a las ocho y media de la noche, en el Centro Asturiano.

Agrupación de Valdeorras y Viana.—Celebrará junta general extraordinaria, mañana, vernes, día 29 del actual, a las ocho y media de la noche, en el Centro Gallego.

Unión de Teverga, Proaza y Quirós.—Celebrará junta general reglamentaria, mañana, viernes, día 29 del actual, a las ocho y media de la noche, en el Centro Asturiano.

Asociación de Dependientes.—Celebrará junta general hoy, jueves, día 28, a las ocho y media de la noche, en el Centro social.

Sociedad de Vigilantes Nocturnos. Celebrará junta directiva, el próximo día 30 del actual, a las ocho y media de la noche, en el Centro Gallego.

El Valle de Lemus.—Toma de posesión de la nueva junta directiva, el próximo domingo día 31 del actual, a las dos y media de la tarde, en el Centro Gallego.

Beneficencia Asturiana.—Celebrará junta general mañana, viernes, día 29 del actual, a las ocho y media de la noche, en el local social de Corrales 2.

Hijos del Ayuntamiento de Bujan. Celebrarán junta general de elecciones hoy día 28 del actual, a las ocho y media de la noche, en el Centro Gallego.

Hijos del Concejo de Villayón.—Celebrarán junta general ordinaria, mañana viernes, día 29 del actual, a las ocho y media de la noche, en el Centro Asturiano.

Club Gradense.—Celebrará junta general, mañana viernes, a las ocho y media de la noche, en el Centro Asturiano.

LA MATINEE DE LA JUVENTUD ESPAÑOLA REPUBLICANA

Hoy celebra la Juventud Española Republicana de la que es presidente el señor José Cielo Rey y secretario el señor Enrique Pérez, el Comité de Damas estuvo trabajando para que esta matinée resulte un éxito seguro la que será amenizada por una afamada Orquesta y un gran sexteto, esta matinée será gratis.

Toda persona que asista a esta matinée será obsequiada con una invitación para la verbena que se celebra el día 6 de febrero.

EL BAILE DE LOS DEL ATLANTIC SPORT CLUB

Ya faltan pocos días para la celebración del gran baile de inauguración del «Atlantic Sport Club» que tendrá efecto en los salones de la «Asociación Canaria», Prado y Neptuno altos de 9 p. m. a 2 a. m.

Los conjuntos musicales que se han contratado para esta noche son la Orquesta Antonio María Romeu, el Sexteto «Sonora Matancera» y un Jazz Band.

Las invitaciones para esta fiesta pueden solicitarse en la Secretaría del Club Neptuno 2 B altos, o por los teléfonos A-3564 e I-1918.

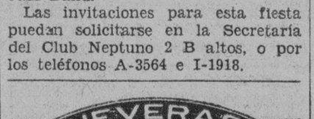

PORCELANA Y ESMALTE
EN MUEBLERIAS Y FERRETERIAS

ASOCIACION DE DEPENDIENTES DEL COMERCIO DE LA HABANA

SECRETARIA

JUNTA GENERAL ORDINARIA DEL CUARTO TRIMESTRE DE 1931

En cumplimiento de lo que disponen los artículos 33, 34 y 35 de los Estatutos Generales, se convoca a los señores asociados para celebrar en el salón de fiestas del Centro, a las ocho y media de la noche, del viernes, día 29 del mes actual, la Junta General Ordinaria del Cuarto Trimestre de 1931, con sujeción a la siguiente orden del día: 1o.: — Lectura de la Convocatoria.— 2o. Actas anteriores; discusión del informe trimestral; documentos de administración y cumplimiento de los artículos 39, 40 y 41 de los Estatutos.

Se advierte que, sólo pueden concurrir a esta Junta los señores asociados que reunan los requisitos señalados en el inciso 4o. del artículo 10 de los Estatutos. La entrada será por el Paseo de Martí y la Comisión de Puerta exigirá la presentación del recibo del mes de ENERO en curso y del carnet de identificación. — Los señores asociados pueden recoger en esta Secretaría un ejemplar de la Memoria correspondiente al año de 1931.— La Habana, 27 de Enero de 1932.— **CARLOS MARTI.** Secretario General.

HABANERAS

(Viene de la página SIETE)

LYDIA BREIJO

LA NOVIA DE ANOCHE

Lydia...

La encantadora Lydia Breijo.

Aparecía anoche lindísima, en todo el esplendor de su gracia y su hermosura, bajo la blanca veste de las desposadas.

En la Iglesia de Nuestra Señora del Carmen, y en solemne y lucida ceremonia, unió los destinos de su vida a los del correcto joven José Cortés Rubiera, del alto personal de **El Encanto**, donde es muy estimado.

Lucía precioso el templo.

Engalanado bellamente.

Como obra de **El Fénix**, el decano de los grandes jardines habaneros, cuyos floristas inimitables nos dan a diario tantas pruebas de su arte y su maestría.

El alta, tapizado todo de flores, llevaba grandes arcos recamados de pétalos rodeando las imágenes.

Las palmas arecas, colocadas a los lados, formaban como un bosque cuyo verdor hacía resaltar aún más la blancura y belleza de las flores.

Eran calles, azucenas...

Y dalias-crisantemos.

Las mismas flores se veían en la baranda del presbiterio y en la senda de los novios, senda de felicidad y amor, de la que surgían, de trecho en trecho, lindísimos pedestales de mimbre llenos de callas y unidos entre sí por una doble guirnalda de espárrago.

A la entrada de la senda resaltaban dos elegantes puertecitas tapizadas de flores.

A las nueve y media en punto hizo su aparición la gentilísima Lydia ataviada con las galas nupciales.

Lindo su traje

Un modelo de Vionnet.

De raso blanco, finísimo, respondía al estilo **Lys blanc**, tan sencillo, tan elegante.

Interpretado con detalles del mejor y más exquisito gusto.

La cola larga y redonda.

El velo de tul ilusión.

Además, la tiara, una refulgente tiara rusa de perlas y azahares.

Y como complemente el ramo, confección exquisita del jardín **El Fénix**, que era todo de azucenas con un fino porta-bouquet de tul.

En sustitución del ramo de tornaboda lució un **corsage**, del mismo jardín, todo de pompones blancos, regalo de su íntima amiga. Luisa Bouigas, la joven y bella señora de Avila.

Fueron los padrinos el cumplido caballero Aquilino Entrialgo, de la alta gerencia de **El Encanto**, y la siempre amable y siempre atenta Madame Marie Tentou, propietaria del **atelier** de su nombre, al que pertenece la gentil Lydia.

Testigos por ella: el señor Joaquín Díaz, gerente de **El Encanto**; los señores José Iglesias y Roberto Paz, socios colectivos; el señor Alfredo Cortés, del alto personal, y el señor Octavio Avila, persona estimadísima en nuestros círculos comerciales.

Testigos por el novio: los señores Luis Entrialgo, gerente de **El Encanto**; José Blanco y José Artal, socios colectivos; Julián Vega, del alto personal, y José María Rodríguez, gerente de la firma Amado Paz y Compañía.

Concluída la ceremonia, y reunidos los invitados en la residencia de la novia, a todos se les obsequió con un buffet que fué servido exquisitamente por la Casa de Suárez.

Admiraban todos allí los regalos recibidos por los nuevos esposos, entre los que figuraba el mobiliario de los grandes talleres de Santa Cruz, el viejo y querido amigo Julián Santa Cruz, el antiguo empresario teatral a quien tan gratos momentos debe el público de la Habana.

Aquella casa de la Calzada de la Reina lucía un bonito decorado floral.

Mis votos para los novios.

Son por su felicidad.

DIAS

Un saludo.

Que es de felicitación.

Recíbalo en sus días, con las expresiones de mis afectos, la señora Margarita Scull, distinguida esposa del afortunado contratista Agustín Alvarez.

También está de días Margot Fernández de Castro.

Una linda muñequita.

De ojos azules.

Es una de las hijas menores de un compañero querido, Jorge Fernández de Castro, el **Tartarín de Tarascón** tan leído.

Y es el santo y cumpleaños de la encantadora Castorina Fernández y Carreras.

Un día feliz.

Séalo para las tres.

DEL DIA

Hoy.

Las carreras.

Se correrá el Handicap José Martí en conmemoración a la fecha patriótica que celebra el pueblo cubano.

Tomarán parte ejemplares de tres años, adjudicándose como premio 2,500 pesos con sus cuotas.

Después...

Al Hotel Almendares.

Allí, en la terraza, donde se bailará toda la tarde, reinará con su belleza y sus canciones la fascinadora rusa Tamara.

Luego, por la noche, el **Base Ball Gala**, la fiesta del Casino.

Y por último Sans Souci.

Con su Noche Cubana.

Actuará la pareja de baile, tan aplaudida, Nesley Pierce y Hazel Harris.

Bailará Paquita García.

Y Elpidio y Margot.

CULTOS DEL NAZARENO

Octavario de los Viernes.

Semana tras semana.

Ha empezado a celebrarse en honor de Jesús Nazareno, con gran lucimiento, en la Iglesia de Nuestra Señora del Carmen.

Costeado el primero por un grupo de devotas del milagroso santo.

El segundo lo costeó la distinguida señora Cándida Alonso de Campa.

Sufragará los gastos de los cultos de mañana la Primera Dama de la República.

Habrá misa.

Con sermón.

Ocupará la cátedra del Espíritu Santo el Reverendo Padre José Vicente, párroco del Carmen, dotado de hermosa e inspirada palabra.

Con la señora María Barquín de Pérez, camarera de Jesús Nazareno, en la parroquia del Carmen, trabajan entusiastas por el mayor lucimiento del octavario muchas y caritativas devotas.

Celébranse por la mañana.

A las nueve.

CHARLES LENS

CUMPLEAÑOS

Un lustro.

El primero en la vida.

Lo cumple hoy un niño apuesto y simpático, Charles J. Lens, hijo del distinguido ingeniero y arquitecto Mario Lens.

Va a celebrar el acontecimiento en unión de sus queridos hermanos Mayito y Robert.

Con una piñata.

Por la tarde.

Rodeado se verá de sus muchos y buenos, amiguitos el gracioso Charles.

Fiesta deliciosa.

De los cinco años.

Enrique FONTANILLS

EMPRESA NAVIERA DE CUBA, S A.

Apartado No. 2490. Direccion Telegráfica: EMPRENAVE

Claves en uso: A. B. C. 4a y 5a. Edicion Western Union

Walkims and Apedix

SAN PEDRO No. 6.— HABANA

TELEFONOS A-6236. Pasajes y Fletes A-5315 Informacion General A-4730 Departamento de Tráfico A-3968 Almacen A-5034 Segundo Espigón de Paula M-2860. Tercer Espigón de Paula.

NOTA.—Las escalas de Port-au-Prince, Aux Cayes (Haiti), San Pedro de Macoris R. D. Aguadilla Mayaguez y Ponce P. R. Kingston, (Jamaica), son eventuales. esto es se harán cuando el pasajero o la carga lo amerite.

VAPORES EN SERVICIO: «Presidente Machado», «Baracoa», «Cienfuegos», «Eusebio Coterillo», «Gibara», «Guatánamo», «Habana», «Joaquín Godoy», «Julián Alonso»; «La Fé» «Las Villas»; «Manzanillo», «Rápido», «Santiago de Cuba» y «Camagüey».

PUERTOS DE ESCALA: COSTA NORTE.— Puerto Tarafa, Nuevitas, Manati, (Victoria de las Tunas), Puerto Padre, (Chaparra), Gibara, (Holguin), Velasco Bocas); Vita; Banes; Nipe; Mayari; Antilla; Preston; Sagua de Tánamo; (Cayo Mambí); Baracoa; Guatánamo (Boquerón y El Deseo) y Santiago de Cuba.

COSTA NORTE.— Cienfuegos; Casilda; Tunas de Zaza; Santa Cruz, del Sur; Manopla; Gueyabal; Manzanillo; Campechuela; Media Luna; Niquero; Ensenada de Mora y Santiago de Cuba.

COSTA NORTE DE VUELTA ABAJO.— Bahia Honda; Rio Barracos; Puerto Esperanza, Santa Lucia; (Minas de Matahambre); Rio del Medio; Dimas; Arroyo de Mantua y La Fe.

REPUBLICA DE HAITI.— Port-Au-Prince Aux-Cayes.

REPUBLICA DOMINICANA.— Santo Domingo; San Pedro de Macoris y Puerto Plata.

PUERTO RICO.— San Juan; Aguadilla; Mayaguez y Ponce.

JAMAICA.— Kingston.

COMPAÑIA COMERCIAL LA FLOR DE TIBES, S. A.

JUNTA GENERAL EXTRAORDINARIA

SECRETARIA

En cumplimiento de lo acordado por la Junta General en su sesión ordinaria del día veinticuatro del mes en curso, por la presente se cita a los señores accionistas de esta compañía para la JUNTA GENERAL EXTRAORDINARIA que habrá de celebrarse el día SIETE DEL ENTRANTE MES DE FEBRERO, a las DIEZ DE LA MAÑANA, en la casa Avenida de Simón Bolivar, número treinta y siete, para tratar de la conveniencia de reducir o no el capital de la Compañía y, en caso afirmativo, acordar la cuantía en que habrá de reducirse el capital y la forma y condiciones en que la reducción deberá llevarse a efecto.

Se hace constar que aunque no constan en los libros de la Compañía los domicilios de los accionistas, se convocará para esta sesión a los señores Accionistas dirigiéndoles una comunicación a sus domicilios si éstos pueden conocerse.

Se advierte a los señores Accionistas que para tener derecho a concurrir a dicha Junta, habrán de justificar su carácter de tales antes del comienzo de la sesión exhibiendo los certificados de acciones debidamente extendidos y autorizados, si las acciones no fuesen nominativas y no estuviesen registradas a nombre de sus dueños en los libros de la Compañía.

Igualmente se advierte que la Junta no podrá constituirse sino en el caso, según el artículo quinto de los Estatutos de la Compañía, de que estén presentes o representadas por lo menos el setenta y cinco por ciento de las acciones emitidas, suscritas y subsistentes de las que constituyen el capital de la Compañía.

Habana, veintiseis de enero de mil novecientos treinta y dos.

DR. LUIS DE SOLO,
Secretario.

PARA ELLOS Y PARA ELLAS

CONSULTORIO

Por la Doctora Herminia Planas

SONETO CUBANO

MARTI

Cayó de cara al sol y moribundo
vió en lontananza a Cuba redimida,
cedió por ella su preciosa vida
y expiró como un héroe sin segundo.

Como poeta y orador profundo
fueron sus vuelos de águila aguerrida,
y como Apóstol su obra esclarecida
fué la de Cristo ante la faz del mundo.

Cayó de cara al sol: y sobrehumana
y eterna vive su inmortal memoria
con grandeza sublime y espartana,
porque él ha colocado ante la historia
al pedestal de la nación cubana
sobre el cimiento inmenso de la gloria.

J. M. BEJAR.

* * *

Dra. Herminia Planas.
DIARIO DE LA MARINA.
Prado 103.
Habana.

A esta dirección deberá remitirse cualquier asunto relacionado con este Consultorio: «Para Ellos y Para Ellas». (No respondiendo que sufra extravío la correspondencia remitida a otra dirección).

* * *

SUSANA N. P.:

Tenga la seguridad que la faja «Rebelta» Llorens, le recoge perfectamente, sin lastimar el cuerpo, ni cansarlo.

Es cómoda, porque se adapta.

Su aspecto es elegante y proporciona desde el primero momento de probarla un encanto personal sugestivo y atrayente.

Es de ballenas cortas, apesar de ser suficientes para recoger. El material variado, según el gusto de cada cual. Se hacen por encargo, en tipos corrientes y de más vestir.

También preciosas en seda, para novias. Muy favorecidas las cerradas delante con cordones detrás. También las hay abiertas a ambos lados.

Es decir, delante y detrás.

Para los trajes de última moda, nada más indicado, ni más perfecto. La tienda que puede mostrarle estos modelos, está en Obispo 97, entre Aguacate y Villegas.

Telf. A-9470.

Sr. Llorens.

Elegante salón de prueba, con señora que atiende.

* * *

PENSAMIENTOS:

La amistad suele ser una sociedad entre hombres, en la cual uno pone el afecto y otro la envidia.

* * *

SR. FRANCISCO PEREZ:

El «Platanol», es un producto nuevo y de fabricación nacional.

Inmejorable para obtener una sana alimentación. Sus componentes son: Plátano, cacao, azúcar extrafino, fruta bomba y especies.

Es alimento apropiado para todos los estómagos. Muy recomendado para sanos y enfermos, con diferencia sólo de la cantidad empleada.

Muy sabroso al paladar.

Puede tomarse con leche caliente o fría.

He visto comerlo como el gofio, es decir el polvo con una cucharita. El aroma incita a tomarlo. Para adquirirlo al por mayor, debe dirigirse al Telf. A-7486.

Dirección: Real 84.

Marianao.

MARIETTA:

Le aconsejo leer los periódicos todos los días en alta voz.

Es decir, para usted misma, pero con la palabra, para que le sea más fácil hablar cuando llegue el momento.

También haga lo posible por adquirir revistas del país y extranjeras. Contienen múltiples noticias mundiales, pasatiempos, historias, relaciones e intervús muy interesantes; que leídas con atención y buena voluntad, se hace buen acopio de conversación grata para una reunión o visita.

Las novelas de corte fino y de firmas prestigiosas, son buena guía para sus propósitos.

* * *

MARIA ANTONIETA:

El jabón «Perusol», está muy recomendado para el cutis.

Este es un jabón de tocador a la vez que medicinal. Entre sus componentes, entran el bálsamo del Perú y Benjuí de Siam.

Se emplea con gran éxito para conservar el cutis limpio de todo mal. Con preferencia se usa con agua caliente para la perfecta limpieza de los poros.

Este jabón, también lo hay en champú para el cabello. Pídalo en la tienda o farmacia más próxima a su casa, en la seguridad de encontrarlo.

Para el masaje de hielo, le aconsejo envolver éste en un pañito y pasarlo muy poco tiempo por todo el rostro.

* * *

CASO ORIGINAL

EL «JAZZ BAND» EN LA IGLESIA:

Hace ya algún tiempo que el cinematógrafo se viene utilizando en varios templos de Norteamérica.

Ahora acaba de darse un paso más en el camino del modernismo en la iglesia del pueblecito de Blackepool.

En aquel templo se ha celebrado el matrimonio de un miembro de un conocido «jazz-band» con una señorita inglesa.

Para la ceremonia, varios himnos religiosos fueron «orquestados» a base de platillos, tambores, trompa y saxofón.

A este último instrumento fué confiada la parte de las voces infantiles en los coros nupciales.

Al entrar en la iglesia la novia le fué ofrecido un inmenso ramo de flores, que semejaba un saxofón enorme.

La ceremonia se celebró, con gran contento de los asistentes a ella, a los «acordes» del «jazz-band».

A la salida del templo, los nuevos esposos y el cortejo hubieron de pasar bajo un arco construído con instrumentos musicales de extrañas formas.

«NANI»:

La persona que tiene a su cargo ese producto, vive en Blanco número 6, altos.

Entre San Lázaro y Malecón.

Srta. Cuca Vitón.

* * *

ROSITA LOPEZ:

La tintorería «Boston» especializada en limpieza de manchas de todas clases. Es preferible dárselo a ellos, porque saben hacerlo, sin lastimar la tela.

En el mismo día se lo entregan.

Para la hora que usted indique.

Telf. U-2051.

* * *

PENSAMIENTO:

Los pueblos son como los obreros a la vuelta del trabajo: por fuera cal y lodo, pero en el corazón las virtudes respetables.

Martí.

* * *

TEATRO NACIONAL:

Para el día treinta, tendremos en el Teatro Nacional una Compañía de Zarzuela.

Debutará el mismo día treinta, con «Diamantes de la Corona». Aviso que doy a los lectores, con el mayor regocijo, porque sé gustará.

Desde los tiempos de «Albisu», no habíamos tenido una buena compañía de zarzuela, que a diario congregara al público a pasar unas horas de esparcimiento...

Dos nombres conocidos figuran en la Compañía, Francisco Naya, tenor muy aplaudido y Caridad Suárez, siempre admirada.

Pasarán por la escena, todas las zarzuelas antiguas del género grande.

* * *

DE BELLEZA

LOS OJOS:

Aun cuando ya hemos dicho que no es posible de ninguna manera variar las características de los ojos en cuanto a color, tamaño y colocación, sí es posible buscar la manera de hacerlos más atractivos.

En primer lugar, protéjanse siempre los ojos contra todo esfuerzo visual para que nunca parezcan muertos ni cansados; para que los párpados no se hinchen ni parezcan ajados.

En segundo lugar, péinense todos los días pestañas y cejas cuidadosamente con alguna grasa.

refiriéndose en este caso la grasa «Greta», porque dá belleza y alegría a los mismos.

or último, no se lleven nunca vestidos ni sombreros de un color que no siente bien al de los ojos.

Los azules definidos y obscuros, excepto el que tiene tono gris intensifican el tinte de los ojos azules.

Los colores verdes sin mezcla de otro tono, los amarillos, cafés y rojos tienden a emebellecer el de los ojos verdes y castaños muy claro.

Recuérdese también que los ojos para ser bellos tienen que derramar salud, entusiasmo, alegría.

La mala salud, el descontento, la indiferencia, el fastidio vuelven los ojos mortecinos y empañados.

* * *

VIBOREÑAS:

Son varias las señoritas residentes en la Víbora y sobre todo una de la Loma de Chaple, que se queja porque ninguna tienda, ni farmacia del lugar, tienen la grasa «Greta».

A todas aviso que pueden adquirirla al precio de cincuente centavos en la peluquería «Venecia», y en la casa «Barrinat», Diez de Octubre número 331.

* * *

EJERCICIO Y ECONOMIA

EL CAMINAR EN UN EJERCICIO PRACTICO:

Caminar es el mejor ejercicio que pueda practicarse.

Las mujeres dicen que no tienen tiempo para hacer largos paseos a pie.

No obstante, es muy fácil hacer este ejercicio durante el día, evitando subir a tranvías o a los ómnibus.

Camine aunque sea la mitad del trayecto.

DE UTILIDAD CASERA:

Las maletas y otros objetos de piel de color se limpian y adquieren un precioso brillo frotándolos con la parte de adentro de una cáscara de plátano.

El brillo se saca fricciónándolos con un trapo seco y suave.

* * *

RECETAS DE COCINA

CONEJO A LA IMPERIAL:

Yo no sé por qué entre nosotros el conejo es un plato poco apreciado, o, a lo menos, poco usado.

Sin embargo, el conejo es un animal limpio y su carne muy semejante a la del pollo, cuando está bien preparada.

Además, se reproduce tanto que sería un alimento sano y barato si hubiera más demanda de él en las familias.

De aquí una receta para las personas que gusten comerlo.

Después de muerto y desollado un conejo tierno, se dejará reposar y se lavará perfectamente como un ave, cortándolo en trozos en todos sus miembros.

Una vez salado, se untarán de manteca todas las piezas y se harán saltar en aceite bien caliente, al que se añadirá una cucharada de salsa de tomate, una docena de cebollas pequeñas (de esas que vienen en vinagre), laurel, orégano, perejil, pimienta en grano y todas las hierbas aromáticas que se desee.

El aceite debe cubrir las piezas.

Aparte, se tomará una taza de caldo desengrasado y se desleirá en él una cucharada de fécula de papas y, cuando esté bien desleída, se incorporará a la cocina, tapando la cacerola, para que doren y cocinen bien las piezas del conejo.

Cuando se considera que está casi pronto, se le echará un vaso de vino blanco y se sacará a los cinco minutos.

Se servirá en una fuente donde habrá, en el centro, una pirámide de puré.

Sufre Ud. de Dispepsia?
Sus digestiones son lentas, difíciles y laboriosas?
Tome «Pepsina y Ruibarbo Bosque» y recobrará su salud prontamente.
35 años de éxitos constantes.
Muchos reputados Facultativos la recomiendan. Se vende en todas las boticas de la Isla.

40 AÑOS DE ÉXITO
VINO-LEGITIMO-
PEPTONA-BARNET
FERROFOSFATADO
3 Copitas alimentan más que 100 gramos
CARNE FRESCA
Todo se asimila pronto sin digerir, descansa el estómago y el hígado
PREPARADO POR
Droguería "Sarrá" - La Mayo

EVIAN CACHAT
Exija siempre el Agua de EVIAN-CACHAT y no se contente de pedir solamente Agua de EVIAN
Solo el Manantial CACHAT
está prescrito por el Cuerpo médico francés
Rehuse toda substitución

M.E.C.D. 2016

REGRESA HOY EL IBERIA DE SU EXCURSION A MEJICO

SELECCIONES PARA HOY POR SUN BEAU

MAIDENS. PRIMERA CARRERA. RECLAMABLE
3 Furlongs. Para ejemplares de dos años. Premio $800
SPERO. Está al caer.

Spero .. .. 115 Siempre ha quedado segundo.
Benedict.. .. .. 118 Puede competir.
Flying Girl .. .. 115 Dentro del dinero.
Flying Vote.. .. .. 115 Fué vendido en la subasta.

También correrán: Ezella 115; Column Right 118; Dred Scott 118; Hydro Light 115; Light Gold 118; Baigneuse 115; Epoir 115; Flitsome 115.

SEGUNDA CARRERA.—RECLAMABLE
6 Furlongs. Para ejemplares de cuatro años o más. Premio $800
MORVION. Ya debe ganar una.

Morvion .. .. 113 En este grupo debe ganar.
Morning Beams .. .. 106 Sus carreras son buenas.
Hal Dale .. .. 111 En su última corrió duro.
Running Girl .. .. 106 Mucha velocidad inicial.

También correrán: Ruth Marie 106; Si Relief 114; Mae Price 106; Fair Atina 106; Roger 111; Baked Alaska 111; Swarm 111.

TERCERA CARRERA.—RECLAMABLE
5 y medio furlongs. Para ejemplares de tres años. Premio $800
MORE SPACE. Lo malo es el jockey.

More Space .. .. 103 El dueño no tiene interés en ganar cuando pone este jockey.
Talomond .. .. 111 Su última fué aceptable.
Wotta Life .. .. 106 Tiene chance.
Tappanaugh .. .. 108 Termina muy fuerte.

También correrán: Fast Storm 111; White Basket 108; Floria Zel 108; Duby Dear 108; Rudbeckia 103; Master Stroke 113; Curt 108; Ugly Muk 108.

CUARTA CARRERA.—RECLAMABLE
5 y medio furlongs. Para ejemplares de tres años. Premio $800
MUELLER. Debe repetir.

Mueller .. .. 111 Corrió bien en el Norte.
Keewatin .. .. 113 En su última no lo corrieron.
Miss Mary Lou .. .. 108 No saldrá favorito.
Abstain.. .. .. 111 Empieza muy lento.

También correrán: Justa Shade 108; Dental Cream 113; Infi Shot 113; Flying Atom 116; Alfaye B 108; Westys Lady 106; Staracena 103; Frantic 108; Barston 100; Bad Guess 113.

QUINTA CARRERA. HANDICAP JOSE MARTI
1 milla 1-16. — Premio: $2.500
BURNING UP. Está listo para esta carrera

Burning Up .. .. 112 En el Norte fué una estrella.
Jack Collins .. .. 118 Corrió muy bien en su última.
Bather.. .. .. 112 Un chance.
Fortunate Youth .. .. 110 No parece tener su forma.

También correrán: Sunny Bob 90; Thistle Fyrn 106; Recede 100; Patricia Marian 100; Blue Day 104; Brooksie 105; Monkey Shine 100; Coupled.

SEXTA CARRERA.—RECLAMABLE
6 Furlongs. Para ejemplares de cuatro anos o más. Premio $800
SCATTER. Ha sido bien colocado aquí.

Scatter .. .. 114 Corre muy bien esta distancia.
Hold .. .. 114 Corre mejor en seis furlongs que en la milla.
Hieover .. .. 114 Siempre hace su esfuerzo.
Fairyman .. .. 114 No creo pueda ganarle a estos.

También correrán: Conscience 111; Royal Rock 114; Valley 109.

SEPTIMA CARRERA.—RECLAMABLE
1 milla y un octavo. Para ejemplares de 4 años o más. Premio $800
EVELINE F. Corre muy bien esta ditsancia

Eveline F .. .. 111 La cuadra siempre tira a ganar.
Ulverston .. .. 116 Ha mejorado mucho este año.
Marsala .. .. 106 Su última es aceptable.
Host .. .. 111 Tiene chance.

También correrán: Moon Phase 105; Mozert 111; Golden Play 111; Fair Avis 106; Sweep Net 106; Queen Towton 106.

El LIBRO de PETER

La única publicación BALOMPEDICA que se publica en Cuba está a la venta al precio de 20 centavos en la vidriera de los bajos de DIARIO DE LA MARINA y en la CASA VASALLO de Obispo y Bernaza. Los pedidos por correo deben hacerse a su autor dirigiendo la correspondencia a Fomento 32, esquina a Emma, en Luyanó, mandando el equivalente en sellos de Correo o giro postal.

Si usted no tiene los libros de los tres años anteriores (1928, 1929 y 1930), puede pedirlos también al mismo precio.

PETER

ALMORRANAS

No importa lo arraigado o crónico de este mal hay siempre alivio con el *Ungüento Pazo*.
Procúrelo en su botica y pare ese martirio.

UNGÜENTO PAZO

666
LIQUIDO O EN TABLETAS
Alivia el dolor de cabeza o neuralgia en 30 minutos. Detiene el catarro el primer día y la Malaria en 3 días. Pomada 666 para el catarro del bebé.

Dizzy Dean, pitcher de los Cardenales, firmó hace poco su contrato de 1932, y al ser interrogado sobre el número de juegos que pensaba ganar en la season, contestó: «Veinticinco solamente».

Modesto chico, ¿verdad?

Compañía del Pacífico
MALA REAL INGLESA
(THE PACIFIC STEAM NAVIGATION COMPANY)
VAPORES CORREOS INGLESES

El magnífico trasatlántico de 25 mil toneladas de desplazamiento.

"ORDUNA"

Saldrá de la Habana el 13 de Febrero.

Admitiendo pasajeros de Primera, Segunda y Tercera clase para VIGO, LA CORUÑA, SANTANDER, LA ROCHELLE, PALLICE y LIVERPOOL.

ESTABILIDAD, CONFORT, RAPIDEZ Y SEGURIDAD
GRANDES FIESTAS DURANTE LA TRAVESIA

Tercera clase superior con fumador, salón de conversación y de música, cinematógrafo, magnífico comedor y opción al pasajero de escoger su camarote marcándose en el billete de pasaje.

SERVICIO DE VAPORES A:
España, Francia, Inglaterra, Perú, Chile, Argentina, Uruguay, Brasil, Colombia, Venezuela, Guatemala, Costa Rica Nicaragua, Salvador, Honduras, Ecuador y Bermudas

PROXIMAS SALIDAS

A EUROPA		A Centro y Sud América	
Orduña	13 Feb.	Orduña	Enero 3
R. del Pacífico	Mar. 18	Orcona	Feb. 21
Orcoma	Abril 2	Orduña	Mar 27
Orduña	May. 7	R. del Pacífico	Abr. 28
R. del Pacífico	May. 30		

Para informes generales reservaciones, fletes, etc.
AGENTES GENERALES
DUSSAQ Co. Lt.
PALACIO DEL CENTRO ASTURIANO
Teléfono: A-6540 y A-7218. — Habana

CHIEF'S TROUBADOUR PRODUJO UN PAGO DE ALTO VOLTAJE EN LA DEL CIERRE, AYER

Se discute esta tarde por quinta vez el Handicap que lleva el nombre del Apóstol de nuestra libertad Patria. El banquete de la Guardia Vieja el próximo domingo, 31, en consorcio con el homenaje al gran John McGraw. El resultado de la subasta de ejemplares en el Paddock fué muy halagüeño para los propietarios

(Por «SALVATOR»)

El Handicap José Martí que habrá de discutir esta tarde un grupo de luminarias en los viajes de altura seguramente atraerá una de las mayores concurrencias de la temporada invernal que viene desarrollándose con tanta bonanza en el predio del Havana-American Jockey en Marianao.

Festiva la tarde en que se recuerda con regocijo el natalicio del Apóstol, será la oportunidad que aguarda con deleite Joe Massaguer para poder consolidar el line up de su almuerzo de la Guardia Vieja, en que se rendirá un muy merecido homenaje a John McGraw, cuya identificación con Cuba y los cubanos data de la edad antigua de nuestro base ball.

Son tan numerosos los comensales que se han apuntado para la fiesta de manteles, que ha tenido necesidad el leído confrère de «El Mundo» de solicitar el auxilio de varios secretarios para que lleven nota de los que desean aparecer en la carta náutica, y como medida saludable y urgentemente requerida, ha determinado suspender el crédito a tanto enfermo de reuma en los codos, dejando fuera de cancha a todo aquel que no baje con los menudos en la fiesta hípica de hoy.

La plana mayor de Oriental Park es indiscutible que ha colaborado eficazmente para que resulte lucido el espectáculo hípico esta tarde. Nunca en la historia del Handicap José Martí se ha reunido un «field» de calidad tan reconocida como el que discutirá los dos mil quinientos pesos y cuotas de premio.

MARCA AMERICANA

Ciertamente que fué en este Handicap que fijó King David su record americano de 1.40 para la milla y 50 yardas, derrotando de paso a Architect y Boom. El valiente hijo de Omar Khayyam, montado por el popular C. Meyer, llevando sólo la pluma de 96 libras sobre el lomo, fijó una norma de velocidad tan elevada desde la arrancada que sus adversarios no tuvieron oportunidad alguna de ponérsele en las cercanías del rabo.

Lasiandra y St. Jim, ganadores en 1929 y 1930, vencieron a grupos baratos en los seis furlones, estando en esos días St. Jim en la plenitud máxima de sus facultades.

Bad News Bob, en colaboración con Boys Howdy, dieron su célebre brava a Sun Mission el pasado año, en la que ya teníamos al sucesor de Dean haciendo la delicia de sus innumerables admiradores.

Bather, Burning Up, Jack Collins, Fortunate Youth, Thistle Fyrn y Recede por sí solo forman un fenomenal grupo de handicap entre los competidores de esta tarde, y cualquiera de ellos, pero especialmente los tres primeros, han de contar con la decidida simpatía de los apostadores.

RESONANTE EXITO

Cerró la tarde hípica de ayer, favorecida por puntos y comas todos ávidos de movida acción, con el éxito de Chief-s Troubadour sobre el favorito de remache y doble filo Easter Boy, a milla y un dieciseisavo.

El ganador con su éxito ocasionó un serio derrumbe de cálculos. Fué factor decisivo en todo ello el tacto usado por Reynolds para que su monta ocasionara un escándalo al fijarse las cifras de $75.40 por cada $2 que se invirtieron en la Mutua.

McLaren recibió la orden de ponerse en punta con Easter Boy, y éste asumió la presidencia, seguido en la mayoría de los tramos por Old Tuck, pero éste abandonó la pega algo ruda. Reynolds distanciado en la primera etapa echó mano del látigo y persistió sobre Chief-s Troubadour hasta lograr su avance lento pero seguro, y colocarse en posición de discutir en la recta finalista, donde tumbó a los líderes, ahorrando terreno ceñido al riel interior, y con ello el cobro de su jugoso pago.

Las sedas de A. G. Tarn que cobran con frecuencia, sumaron el haber de premios ganados al meterse Excellency al frente de sus contrarios, con su tercer éxito del mitin, en el quinto episodio que vió hacer de líder a Nettie Pebbles para pasmar pobremente más tarde. El place y show respectivamente correspondieron a Tang y Flo O-Neil.

Al fin se graduó Achtoi Lass en el cuarto episodio, con una travesía de permitir a otros inferiores hacer el tren, para asumir la ganadora el puesto de honor en la tierra finalista, superando al semifavorito Moon Phase y 5 a 1 Thurnwin.

EL REMATE

La venta-remate de los ejemplares propiedad de C. T. Fisher, de Detroit, y H. P. Gardner, traídos a Oriental Park por Clyde Van Dusen, de la finca de recría Dixiana Farm, cerca de Kentucky, produjo excelente rendimiento con promedio de 500 pesos por ejemplar vendido. Sam C. Nuckols, presidente del Jurado de Oriental Park, fué el rematador de aquellos ejemplares que fueron vendidos a mejor precio, como Hasty Polly, del lote de Fisher, que adquirió C. Clous por $1.050. Vestah Clark en el lote de Gardner fué vendido a Mrs. E. Denemark, por 1.050 pesos.

Los ejemplares de E. P. Applegate se vendieron a risibles precios, porque Mr. Applegate está enfermo y se dispuso a salir de ellos a cualquier oferta. A continuación se da la relación de los ejemplares vendidos y precios obtenidos: Chummy a H. A. Catalano por $725; Hasty Polly a C. Clous por $1,050; Ima Highone a A. Brodermann, por $260; Staracena a F. J. Vollmer, por $350; Stefan-s Lass a J. P. Headley en $275; Ada Epinard a I. Jacobs en $550; Brown Mole a H. Howard en 100 pesos; Flying Sixty a F. J. Vollmer en 100 pesos; Master Stroke a Mrs. C. H. Sprague en $300; Vestah Clark a Mrs. E. Denemark en 1.050 pesos; Brown Torch a B. McDonald en 700 pesos; Flying Vote a G. M. Ridge en 550 pesos y Sansixty a R. Hayes en 125 pesos. De la cuadra Applegate: Morose a W. Lewis en 50 pesos; Broad A. a J. D. Lenahan en 450 pesos; Bilson a F. J. Vollmer en 100 pesos; Shandygaff a L. Haymaker en 300 pesos. Hasta Luego a Frank Swartz, en 125 pesos; De Wet a L. Padessa en 25 pesos y Lettie Lee a Ramón Cruselllas en 60 pesos.

»Nunca trates de robarte la segunda base, con las bases llenas»—le dice James Burns, coach de la escuela de base ball que se ha establecido en la ciudad de Los Angeles, a uno de sus alumnos. Y a continuación sigue explicando muchos detalles interesantísimos del bello pasatiempo nacional. Esta escuela, inaugurada con gran éxito en Los Angeles, tiene ya más de 400 alumnos, muchos de los cuales aspiran en convertirse en los Babe Ruth, Ty Cobb, Eddie Collins y R. Hornsby del mañana.

ANTE UN LLENO ENORME Y DELIRANTE SE PELOTEO EN HABANA - MADRID

En el primero, que fué de calle, triunfaron Alí y Azpeitia. En el segundo, que se fué por la misma calle, lo ganaron Ugalde y Epifanio. Y el tercero, que se fué por el mismo camino se lo llevaron Vallejo y Labat Mayor. Todo de callejón

Y con la alegría y el entusiasmo propio del natalicio del Apóstol José Martí, que cerró los ojos heroicamente a la vida para llevar la luz de la vida a los espíritus amantes de la redención de un pueblo abatido y sojuzgado por la idiotez de los brutos de un vasallaje tan torpe como cruel, concurrimos todos los buenos fans y todas las espléndidas y preciosas fans al cuco y siempre brillante y bullente frontón Habana-Madrid, que anoche presentaba el aspecto señorial y deslumbrador de las horas encantadoras de gran gala.

Y cuando apareció completo el lleno, porque todos habíamos contestado lo de presentes y descubiertos—descubiertos ante la rosaleda que se erguía mágica en los palcos—tocamos las palmas pidiendo guerra sin cuartel; tocó la música la dulce y criolla canción de siempre, subiendo mágica y pícara la pelota a su columpio de cordajes de seda y oro. Peloteaban el primero, los blancos Alí y Azpeitia y los azules Pastrana y Montes Mayor. Y como los dos blancos venían buenos, gracias y no hay por qué darlas y como rojos rusos, pues allí fueron decapitados pronto, bien y con arte los dos azules; lo fueron de callejón y llegaron a veinte por un casual. Boletos a $4.40. Boletos de la primera quiniela, de Azpeitia, $4.60, y combinada, de Azpeitia y de Guillermo, a $54.

Y con la cara larga y triste como un ciprés, porque de cobrar ni pío, le entramos al estelar con saña, que salieron a pelotear los blancos Ugalde y Epifanio y los azules Emilio y Gárate. Y como estaban estos azules un poco ensoberbecidos e intratables con los triunfos bravos obtenidos días pasados, los blancos, para que no sigan creyendo en eso, les soplaron un palizón que les hicieron salir corriendo a la botica a pedir árnica. Por mucho que hicieron no hicieron más que veintitrés y van ustedes la mar de bien. Los dos blancos, caballeros, dos tigres de Bengala. Boletos a $2.60. Que conste que el palizón fué de calle.

Y que conste también que tampoco cobramos de la segunda, de Gárate, a $3.60, ni de la de Gárate y de Andrés, que pagaron con $18. Nosotros sí que vamos bien arreglaos.

Ultima hora: la pelotean los blancos Vallejo y Labat mayor, contra los azules Guillermo y Florentino, que, la verdad verdaderamente, se habían dejado la contra en la bodega. Pues cuando de la bodega volvieron, los dos blancos jugando admirablemente, se habían llevado la última hora también de calle. Boletos a $1.80.

Nos descubrimos. Se tocó el Himno y el recuerdo del Apóstol había florecido en todos los corazones. La ovación fué delirante.

DON FERNANDO.

Balompié

Por FERNANDO DE GALARZA

—Esta tarde, llega el cuadro iberista de México.
—En «La Polar»: Juventud Asturiana-Volendam.

En el llamamiento que hace a la afición balompédica habanera la Junta Directiva del Iberia F. C., que más abajo publicamos, se detallan clara, sencillamente, los éxitos alcanzados por el cuadro iberista en su excursión a la República Mexicana.

Exitos alcanzados dentro del más puro deportismo, que repercutieron en esta capital, donde con verdadero interés se fué siguiendo, paso a paso, toda la brillante labor deportiva realizada en mes y medio.

Llega ahora el momento de que los entusiasmos que entonces despertaron los triunfos del equipo, se manifiesten ante la recepción y fiestas que a partir de esta tarde se organizan en honor de los jugadores, gentil manera de rendir tributo a los que defendieron los colores de un club habanero y pusieron, en su actuación, el más alto exponente a la valía del balompié cubano.

Según nos comunican de la oficina de la Ward Line, entre una y dos de la tarde, se espera el arribo del «Orizaba», y, ya lo saben los fanáticos: a recibir a los jugadores iberistas, que en los muelles habrá comisiones del club para organizar todo lo relacionado con el recibimiento.

Y en la patriótica fecha en que hacen su entrada los jugadores, su primer acto al pisar tierra cubana será ir a depositar una corona de flores ante la estatua del apóstol Martí.

IBERIA FOOT BALL CLUB.—
LLAMAMIENTO

Hoy jueves día 28, aniversario del natalicio de Martí, a bordo del «Orizaba» y por los muelles de la Ward Line, llegará a la Habana de regreso de su brillantísima excursión deportiva por tierras mexicanas, el equipo de nuestro club que tantas glorias ha conquistado para el foot-ball cubano en los campos deportivos, obteniendo valiosos trofeos, y en la esfera social con su caballerosidad, sin provocar un solo incidente, y captándose la simpatía de los mexicanos.

De ocho partidos jugados en la capital de México han gaando cuatro, han empatado dos y perdido otros dos, habiendo ganado otro partido jugado en Orizaba, lo que supone un record que, unido a su ejemplar conducta en todos los terrenos, constituye su mayor galardón y un legítimo orgullo para todos los aficionados a nuestro deporte en la Habana.

Aquella brillante actuación, merece un premio, y el mayor que podemos rendirle es el de acudir todos como un solo hombre a los muelles de la Ward Line a recibirles y tributarles una ensordecedora ovación, sin distinción de banderas y con la mira puesta solamente en los laureles conquistados para nuestro deporte.

Tal recepción en los muelles, debe ser completada acudiendo acto seguido a los salones del Iberia, en los que se celebrará una recepción y podrá estrecharse la mano de tan esforzados atletas, que exhibirán allí los trofeos de que son portadores.

Aficionados de foot ball, la Directiva del Iberia espera que todos y cada uno cumpla con su deber.

La hora de llegada del «Orizaba» será dada a conocer oportunamente por la prensa local.

Habana, enero de 1932.
Iberia Foot ball Club.
La Junta Directiva.

Nuestra más cordial bienvenida a los jugadores y nuestra felicitación al club Iberia, y muy especialmente a su presidente, señor Fariñas, organizador de la excursión a México.

UN BUEN PARTIDO ESTA TARDE EN LA POLAR

En el vapor «Volendam», holandés, que llegó a este puerto ayer tarde, entre los deportes que practica la marinería, figura el balompié, teniendo en buena forma, según nos ha dicho el manager del equipo, un buen cuadro de jugadores.

Juventud Asturiana concertó un partido con este equipo, y esta tarde, en La Polar, se enfrentarán, existiendo gran interés por ver jugar a estos representantes del juego holandés que tanto éxito alcanzó en las olimpiadas de Amsterdam.

Un partido de prácticas para muchos equipos, y una oportunidad para las fanáticos que por el módico precio de veinte centavos pueden apreciar la técnica de juego holandesa.

Además de este partido, a primera hora se enfrentarán los Juveniles de Juventud Asturiana con el Loma F. C.

Se han designado por el Comité del Colegio los siguientes árbitros para los partidos:

A las 2.—J. de Juventud contra Loma F. C.: árbitro, señor B. Parera; jueces de línea, señores Benito Rodríguez y Manuel Polo.

A las 4.10.—Juventud Asturiana-Volendam: árbitro, señor Benito Rodríguez; jueces de línea, señores B. Parera y Manuel Polo.

FEDERACION DE FUTBOL DE LA HABANA

Detalle de los acuerdos adoptados por el Comité Directivo de la Federación Habanera en su última sesión:

1.—Se dió lectura y aprobó el acta de la sesión anterior.

2.—Darse por enterados de los acuerdos adoptados por el Colegio Provincial de Arbitros en su sesión ordinaria celebrada el día 25 de los corrientes.

3.—Se acordó como un caso especial y sin que ésto sienta precedente para lo futuro, condonar la multa impuesta al Club Deportivo Templete por agresión del jugador José López Cadenas.

4.—Dar cuenta al Colegio Provincial de Arbitros de la Habana que de las investigaciones practicadas por esta Federación referente a si los señores Pablo Ferré Elías y José Pagés son entrenadores de los clubs Olimpia S. C. y Catalunya S. C., manifestarle que hemos podido comprobar por los delegados de los Clubs más arriba expresados, que dichos señores ya no pertenecen como tal a los mismos.

5.—Se aprobaron las siguientes altas de jugadores: por el Club Cultural, Castor Otero Ríos, Manuel Rodríguez Benítez y Luis Zuazua Urevazo.

6.—Descalificar quince días por insultos al árbitro, al jugador José Manuel Fernández, del Club Deportivo Covadonga, inhabilitando por el término de UN MES al señor Manuel Fernández García para que no pueda ejercer como capitán de dicho club debido a la falta cometida por este jugador al no auxiliar al árbitro cuando éste le preguntó el nombre del jugador castigado.

7.—Descalificar QUINCE DIAS por juego sucio con expulsión del terreno de juego, al señor Enrique Ferrer y Murla, del Club Juventud Asturiana.

8.—Se aprobaron las actas de los partidos celebrados el pasado domingo en el Stadium Tropical.

9.—Autorizar a Juventud Asturiana para que el día 28 de enero pueda celebrar un partido amistoso en el Campo Polar con el equipo del vapor «Volendam».

10.—Programa para el domingo día 31 de enero en el Campo Polar: Trofeo Rafael María de Labra.

A la 1.—Deportivo Luyanó y Deportivo Templete.

Copa Lucas.

A las 2.10.—Juventud Asturiana y Olimpia Sporting Club.

A las 3.45.—Catalunya Sports Club y D. Centro Gallego.

Delegado Deportivo: el señor Bartolomé Terrades.

Federación de Futbol de la Habana.

Ceferino Rodríguez Montoto,
Secretario general.

RESULTADO DE LAS CARRERAS DE AYER

DIA 26. ENERO 27, 1932. TIEMPO CLARO. PISTA LIGERA

574 ORIENTAL PARK, CUBA
PRIMERA CARRERA— 6 Furlongs — 3YO — Maidens — Purse $800 Claiming

Ind	Horses	W	PP	St	¼	½	¾	Str	Fin	Jockeys	O	C
547⁴	Bad Guess	112b	8	1		1^{4}	1^{2}	1^{2}	1^{3}	J M Jones	7-5	7-5
483	Indiazen	112	2	5		3^{nk}	$3^{1½}$	2^{1}	2^{hd}	W Curran	15	15
559	Barston	112	4	8		$4^{½}$	$4^{½}$	$3^{1½}$	3^{1}	G Rose	15	15
546	Keswick	112	9	8		$11^{½}$	$8^{½}$	4^{nk}	4^{hd}	M Dupuy	10	10
546⁴	Golden Title	*107	1	11		12	10^{1}	$5^{½}$	$5^{½}$	D Cox	15	15
547²	Cuban Pete	112	5	4		$7^{½}$	5^{hd}	7^{1}	6^{1}	C Critchfild	3	3
547	Panfron	107b	7	9		6^{nk}	7^{hd}	6^{hd}	7^{nk}	A Perdomo	15	10
526	Donday	112b	6	6		8^{nk}	$9^{1½}$	10^{1}	8^{1}	R Watson	4	4
484	For Play	*107b	10	10		10^{1}	12	$11^{½}$	9^{1}	T Roderick	20	20
546	Lead Off	112b	11	12		9^{2}	6^{2}	$9^{½}$	10^{hd}	J W Frye	6	6
477	Chilonda	107b	12	7		$2^{½}$	2^{hd}	8^{1}	11^{hd}	J Paradise	1·	10
519	Thistle Dick	112	8	2		5^{hd}	11^{hd}	12	12	R Fischer	15	15

P 2:30 Off 2:35½ Time 23 1-5 47 3-5 1-14

Premio al ganador, $625. Ganador, potro de 3 años, hijo de Craiganower y Quince Bush, propiedad de J. J. Keith. Arrancada buena. Ganador fácil. Place bajo el látigo. Bad Guess superó a su field desde la arrancada, se alejó obteniendo una cómoda ventaja, ahorró terreno y terminó con velocidad en reserva. Indiazen, bien colocado desde la arrancada, respondió a las hostigaciones de su jinete y venció a Barston al final. Este se movió con vigor por la parte interior de la recta, pero se vió encerrado al final. Keswick terminó bien. Golden Title comnzó lentamente. Cuban Pete corrió a ratos. Chilonda se detuvo después de la media milla.

Bad Guess, $7.40; $5.20; $5.20. Indiazen, $58.20; $37.40. Barton, $23.20.
Reclamable el ganador en $1,000.

575 ORIENTAL PARK, CUBA
SEGUNDA CARRERA— 6 Furlongs — 4YO&Up — Purse $800 Claiming

Ind	Horses	W	PP	St	¼	½	¾	Str	Fin	Jockeys	O	C
561	Billycoo	110b	7	2		1^{2}	1^{1}	1^{1}	1^{1}	R Watson	10	10
554	Princesita	107	5	1		5^{1}	4^{hd}	5^{2}	2^{hd}	A Perdomo	4	5
563⁴	Yumuri	107b	4	5		2^{hd}	3^{3}	2^{hd}	3^{1}	C Critchfild	3	3
563	Sun Glass II.	*107b	3	7		6^{2}	$5^{1½}$	$4^{½}$	4^{hd}	W Marsh	3	3
554⁴	F. E. Compton	*107	6	6		3^{1}	2^{hd}	3^{1}	5^{4}	C Baeza	8-5	2
569	Sam Sweeney	112	1	4		$4^{1½}$	6^{1}	6^{2}	6^{2}	J M Jones	6	2
540	LexingtonGirl	109	2	3		8	7^{1}	7^{2}	7^{8}	M Dupuy	10	15
554	Fast Life	*107b	8	8		7^{1}	8	8	8	F Maier	10	10

P 3:00 Off 3:02 Time 23 2-5 47 3-5 1:13 1-5

Premio al ganador, $625. Ganador, jaca de 4 años, hija de Harpenden-Bessie-s Choice. Propiedad de L. K. Crist. Arrancada buena. Ganador bajo el látigo. Place lo mismo. Billycoo se puso al frente después de la arrancada, y corriendo con seguridad, ahorró terreno, y se mantuvo bien bajo el látigo finalizando. Princesita fué distanciada después de la arrancada, adelantó después por fuera, y terminó con un estallido de velocidad. Yumuri ahorró terreno entrando en la recta final y no tuvo percances. Sun Glass se cansó al final estando embotellado. F. E. Compton se paró bajo el látigo y no tuvo excusas. Los demás fueron distanciados.

Billycoo, $24.80; $8.20; $5.40. Princesita, $5.40; $5. Yumurí, $4.30.
Reclamable el ganador en $800.

576 ORIENTAL PARK, CUBA
TERCERA CARRERA— 6 Furlongs — 4YO&Up — Purse $800 Claiming

Ind	Horses	W	PP	St	¼	½	¾	Str	Fin	Jockeys	O	C
408⁴	Our Doctor	*105	5	2		$1^{½}$	$2^{1½}$	2^{2}	1^{hd}	D Cox	3-5	3-5
569⁴	William J	*106b	8	3		2^{1}	$1^{½}$	1^{1}	$2^{1½}$	F Maier	4	4
561⁴	Ma Sun	112b	4	1		5^{3}	5^{4}	$3^{1½}$	3^{hd}	E Neal	6	6
562	Pal's Meadows	112	6	5		$6^{1½}$	6^{1}	$5^{1½}$	4^{4}	C Critchfield	15	15
562	Thistle Duke	110	3	4		3^{hd}	3^{hd}	$4^{½}$	5^{1}	R Fischer	6	6
526	Lady Calistoga	*100	2	8		8	8	8	$6^{½}$	J Ellsworth	10	10
498	Lang	*102b	1	7		$7^{1½}$	7^{3}	7^{1}	7^{1}	W Privett	15	15
563	Ranch Lass	109	7	6		4^{1}	$4^{½}$	6^{hd}	8	O Pernia	8	8

P 3:24 Off 3:25 Time 23 2-5 47 2-5 1:13 1-5

Premio al ganador, $625. Ganador, jaca de 4 años, hija de Tryster-Rustic Maid. Propiedad de H. M. Howard. Arrancada buena. Ganador bajo el látigo. Place lo mismo. Our Doctor, corriendo contenido, cuando lo distanciaron, se movió con determinación en la recta final, y duró más que William J. en el empuje final. Este, desplegando buena velocidad inicial, se puso al frente entrando en la recta, y no tuvo excusas. Ma Sun, después de comenzar despacio, finalizó con un estallido de velocidad. Pal-s Meadow fué distanciado. Thistle Duke se paró bajo el látigo. Lady Calistoga no tuvo percances. Ranch Lass se paró en la recta final.

Our Doctor, $3.20; $3; $2.60. William J, $7; $5.20. Ma Sun, $3.40.
Reclamable el ganador en $800.

577 ORIENTAL PARK, CUBA
CUARTA CARRERA— 1 and 1-16 Miles — 3YO&Up — Purse $800 Claiming

Ind	Horses	W	PP	St	¼	½	¾	Str	Fin	Jockeys	O	C
542²	Achtoi Lass	*103b	4	6	2^{2}	$2^{1½}$	$2^{1½}$	1^{hd}	1^{2}	R Martin	8-5	8-5
544⁴	Moon Phase	*109	9	2	1^{3}	1^{1}	$1^{½}$	2^{1}	2^{2}	J McLaren	2	2
565²	Thunwin	*102b	1	7	5^{hd}	4^{2}	3^{1}	$3^{½}$	3^{1}	T Roderick	5	5
526	Shabby Shoes	101b	10	5	$7^{½}$	5^{hd}	$5^{½}$	4^{1}	$4^{½}$	G Rose	10	10
540²	Golden Sweep	*109	7	1	6^{1}	6^{2}	6^{2}	5^{1}	5^{hd}	W Marsh	5	5
537⁴	PrincessIsabel	*104b	3	10	11	11	11	9^{4}	6^{1}	R Clemons	5	5
130	Water Fowl	*109b	2	8	$8^{1½}$	7^{1}	7^{3}	7^{3}	7^{2}	D Cox	15	15
566	Old William	105	8	9	9^{1}	$8^{1½}$	8^{4}	8^{hd}	$8^{½}$	D McAllistr	30	30
565	Baked Apple	109b	5	3	3^{2}	3^{hd}	4^{hd}	$6^{½}$	9^{2}	E Neal	10	10
558	In Command	106	11	11	10^{1}	10^{3}	10^{hd}	10^{5}	10^{5}	R Watson	20	20
394	Jaz King	*99	6	4	$4^{½}$	$9^{1½}$	$9^{½}$	11	11	J Ellsworth	30	30

P 3:50 Off 3:51½ Time 24 2-5 48 2-5 1:13 4-5 1:40 1:46 4-5

Premio al ganador, $625. Potranca de 4 años, hija de Achtoi-Lass o-Killiecrankie. Propiedad de G. K. Allen. Arrancada buena. Ganador fácil. Place lo mismo. Achtoi Lass detrás del marcador del paso, corriendo contenido, dispuso de Moon Phase en la recta final y se alejaba. Este, al frente del grupo, ahorró terreno y no tuvo excusas. Thunwing, cerrado en las primeras etapas, finalizó bien. Shabby Shoes, ahorró terreno en las curvas. Golden Sweep no tuvo percances. Princess Isabel comenzó muy despacio. Water Fowl hizo una carrera pareja. Baked Apple y Jaz King se pararon bajo el látigo.

Achtoi Lass, $6; $3.40; $2.80. Moon Phase, $3.40; $2.80. Thunwin, $3.40.
Reclamable el ganador en $800.

578 ORIENTAL PARK, CUBA
QUINTA CARRERA— 1 Mile & 50 Yards — 4YO&Up — Purse $800 Claiming

Ind	Horses	W	PP	St	¼	½	¾	Str	Fin	Jockeys	O	C
(535)	Excellency	116	6	7	7^{4}	7^{3}	5^{1}	$3^{1½}$	1^{nk}	C Critchfild	4	4
530³	Tang	*108b	4	3	$4^{½}$	4^{1}	$2^{½}$	1^{2}	2^{2}	T Roderick	4	4
(551)	Flo O'Neill	*111	5	5	6^{2}	$5^{½}$	4^{hd}	4^{nk}	$3^{1½}$	D Cox	7-5	7-5
535	Spectre	*105	2	1	$5^{1½}$	6^{3}	7^{3}	$5^{1½}$	4^{hd}	H Bracken	10	10
549	My Ideal	*103b	3	4	3^{3}	$3^{1½}$	$3^{1½}$	$2^{½}$	5^{1}	C Reynolds	15	15
535³	Skibo	*110b	1	8	8	8	8	6^{1}	6^{6}	R Martin	4	4
549³	Netie Pebbles	*111	8	2	1^{5}	1^{2}	1^{hd}	7^{1}	7^{2}	J McLaren	2	2
527³	Chester	112b	7	6	$2^{½}$	$2^{1½}$	6^{1}	8	8	R Watson	20	20

P 4:15 Off 4:16½ Time 24 48 1:13 1:39 2-5 1:43 1-5

Premio al ganador, $625. Ganador, potro de 4 años, hijo de Paragon II-Thisbe. Propiedad de A. G. Tarn. Arrancada buena. Ganador bajo el látigo. Place fácil. Excellency distanciado en las primeras etapas, vino por fuera en la recta, finalizó con velocidad, y cansó a Tang en el empuje final. Este, corriendo con seguridad, se coló por dentro entrando en la recta, dispuso de los delanteros, se alejó y no tuvo percances. Flo O-Neill fué impedido al bordear la primera curva, por Chester, adelantó gradualmente por fuera, y finalizó bien. Spectre ahorró terreno en las curvas. My Ideal, factor durante todo el trayecto, se agotó finalizando. Nettie Pebbles se paró. Skibo fué distanciado. Chester adelantó rápidamente entrando en la primera curva, pero se paró en la recta final.

Excellency, $11.60; $5.80; $3.20. Tang, $5; $2.80. Flo O-Neill, $2.80.
Reclamable el ganador en $800.

579 ORIENTAL PARK, CUBA
SEXTA CARRERA— 1 and 1-16 Miles — 3YO&Up — Purse $800 Claiming

Ind	Horses	W	PP	St	¼	½	¾	Str	Fin	Jockeys	O	C
558	Chif'sTrubador	*98	2	2	7^{1}	6^{hd}	4^{hd}	2^{1}	$1^{1½}$	C Reynolds	10	10
481³	Easter Boy	*108	4	1	1^{1}	1^{1}	1^{2}	1^{hd}	2^{2}	J McLaren	7-5	7-5
555	Clare Bee	99	3	5	4^{3}	3^{hd}	3^{1}	$3^{½}$	3^{1}	J W Frye	8	8
545²	Popcorn	103b	6	7	6^{hd}	$7^{½}$	5^{3}	5^{2}	$4^{½}$	G Rose	3	3
479)	Old Tuck	116b	8	4	$2^{1½}$	2^{2}	$2^{1½}$	4^{1}	5^{3}	E Neal	6	6
558³	Letalone	*111	5	8	8	5^{nk}	$6^{½}$	6^{hd}	6^{1}	R Clemons	2	2
541)	Union W	113	7	6	$5^{1½}$	8	8	7^{2}	7^{3}	R Fischer	8	8
281	Jeff O'Neill	*114b	1	3	3^{1}	$4^{½}$	7^{hd}	8	8	R Martin	10	10

P 4:41 Off 4:42 Time 24 48 1:12 4-5 1:38 3-5 1:45 1-5

Premio al ganador, $625. Ganador, potro de 3 años, hijo de Little Chief-Sing On. Propiedad de Mrs. D. Lowe. Arrancada buena. Ganador bajo el látigo. Place fácil. Chief-s Troubadour mejoró su posición gradualmente por dentro, ahorró terreno entrando en la recta final, dispuso de los delanteros y se alejaba. Easter Boy corrió contenido, retó a Old Tuck hasta vencerlo y finalizó bien. Clare Bee, bien toda la distancia, finalizó con fortaleza. Pop Corn corrió con firmeza por fuera alrededor de la curva lejana y finalizó bien. Old Tuck no tuvo excusas. Letalone comenzó despacio.

Chief-s Troubadour, $75.40; $29.80; $13.20. Easter Boy, $5.20. $4.40. Clare Bee, $7.80.
Reclamable el ganador en $1,250.

M.E.C.D. 2016

EL HANDICAP JOSE MARTI SE CORRERA ESTA TARDE

SOBRA UN JARDINERO CUANDO GROVE ESTA OCUPANDO EL BOX

Cuando Lefty «Bob» Grove ocupa el plate, los Atléticos pueden jugar con sólo dos jardineros, porque su velocidad raramente permite a los bateadores contrarios dirigir la bola por el left field.

La pasada temporada, en veintisiete juegos completos que pitcheó Grove, Al Simmons y los otros que jugaron en su lugar mientras descansaba, realizaron solamente treinta y cuatro outs, mientras que el center field aceptó setenta y seis, y Bing Miller, en el right, setenta y tres.

Simmons, en tres games pitcheados por Grove, sacó sólo 3 outs. Dos de ellos en un encuentro con el Cleveland. Y en siete juegos seguidos, después de ese con los Indians, Al no tuvo oportunidad de engarzar un solo fly. Por eso vemos que cuando Lefty Grove ocupa la goma, Mule Haas o Bing Miller tienen, uno u otro, como seis outs.

GAR WOOD NO SE SATISFACE CON SU MARCA

Se alegra de haber batido el record de Don, pero espera un tiempo superior en otra prueba

Por GAR WOOD

Poseedor del título mundial de velocidad en botes motores.

MIAMI BEACH, Fla., enero 27.—(AP).—«Inquieta se siente la cabeza que ostenta una corona», dice una vieja frase. Pero no lo creo yo así esta noche. Y no lo creo porque la corona de la velocidad descansa sobre mi cabeza quietamente con un margen de media milla por hora. Sin embargo, no es lo suficiente este margen para sentirme satisfecho.

Claro está que me siento contento por haber podido lanzar a la Miss América IX sobre la milla náutica del Indian Creek a una velocidad de 110.78 millas por hora, lo suficiente para batir el record británico de 110.223 millas por hora.

Pero no estoy satisfecho. Y dentro de unos días trataremos otra vez de establecer un record nuevo y más rápido. Confío en que aumentaremos la marca lo menos en una milla por hora.

Es necesario recorrer la milla náutica en las dos direcciones del curso y sacar el promedio de velocidad de los dos recorridos para determinar el record. En nuestro primer recorrido, esta mañana, que fué hacia el Sur y contra los elementos, hicimos 111.08 millas por hora. De acuerdo con todas las experiencias, debimos haber hecho por lo menos media milla más por hora hacia el norte, con los elementos favoreciéndonos. En cambio, hicimos menor velocidad. Nuestra velocidad fué de 110.49 millas por hora.

El viaje hacia el Sur lo negociamos sin dificultad. Pero en el recorrido hacia el norte el bote saltó como un caballo cerrero. Orlin Johnson, mi mecánico, estuvo a punto de ser lanzado del bote varias veces. A veces la embarcación saltó más de un largo.

Esto creo que fué causado porque la quilla de la embarcación no se mantenía a un nivel igual mientras corríamos a toda velocidad.

Esta noche vamos a trabajar sobre la proa del bote para volverla a su posición perdida. Luego, correremos otra vez. Espero que el average que lograremos será mejor de 111 millas por hora.

TODO motor funciona mejor con las nuevas y mejoradas bujías Champion... economizando en gasolina y aceite, solamente, más de lo que cuestan.

Representante de la fábrica:
C. H. MacKay
Avenida 7, entre 34 y 36, Miramar
Habana

COEGO PELEARA EL DOMINGO EN MIRAMAR GARDE

Tendrá de oponente a Chocolatico Reglano y R. Pérez a S. Rodríguez

Aquí tenemos a Chocolatico Reglano, que se batirá el domingo con Joe Coego en Miramar Garden en el match cumbre del programa.

Todas las peleas que se ofrecerán el domingo en el Miramar Garden, inicio de la cordialidad entre los promotores que tanto bien le hará al deporte de los puños entre nosotros, son decisivas para los combatientes. Son peleas naturales y que mantendrán en el candelero a los vencedores, mientras a los pugilistas vencidos les hará emprender una nueva lucha por volver a la primera fila, al plano de la actualidad.

Si Coego vence a Chocolate Reglano, éste tendrá que iniciar un nuevo come back. Tendrá que emprender otra acometida, para después vencer a todos sus rivales, exigir un nuevo chance.

Otro tanto podemos decir si es el español Coego es vencido. De ahí que los dos notables boxeadores no desmayen un instante para ir a la lucha en las mejores condiciones posibles. El público no puede olvidar, no debe olvidar mejor dicho, que Coego noqueó a Chocolate, y que lo noqueó con facilidad, como no puede olvidar que el reglano le ganó por decisión, bastante amplia por cierto, ha poco en La Comercial.

El público no olvida estas cosas. De ahí que la pelea señalada para el domingo se imponía, vivía en el ambiente y el público quería verla. La exigía mejor dicho. Miramar Garden resultará pequeño el domingo, podemos anticiparlo.

PELEAS DE VERDAD

Si decisiva es para Coego o Chocolate el star bout, decisiva resulta para Ramón Pérez y Sergio Rodríguez la batalla que sostengan. Para mantenerse en posición ventajosa para seguir aspirando al campeonato nacional de los pesos welters que está vacante, el blondo Ramón Pérez tiene que vencer a Sergio Rodríguez y vencerlo de modo decisivo. Punch, coraje, le sobran a Ray Pérez, pero esta vez tendrá de contrario a un hombre peligroso, a un hombre que hizo tablas con el Terrible Cocinero y que va venciendo a cuantos contrarios le oponen. Esa es la «paloma» que le buscó Cuervo al terrible Cocinero.

Rafaelito Valdés, que está loco por medir fuerzas con el Fillo Echevarría y con Santanita, sin olvidar a Kid Montana, sólo tiene un obstáculo que le cierra el camino. Este obstáculo es Marino Díaz, un chiquillo modesto que cogió a Seis Cilindros y después de disfrazarlo, lo envió a la Florida.

Otro que anda contento es Celo Vázquez. Después de tres semanas de preparación, consiguió su objetivo de pelear con Tommy Lenehan, a quien espera arrebatarle su invicto. Vázquez pega, ¿quién lo duda? y como es agresivo, resistente y guapo, tiene en sus manos los poquitos para derrotar al americanito, siendo el primer hombre que tal cosa lograría en Cuba.

Este programa del domingo en Miramar Garden, está llamado a constituir un nuevo éxito para los entusiastas promotores.

JAKE MC CANN NOMBRADO COACH DE FOOT BALL

N. YORK, enero 27, (AP.)—Howard G. (Jake) Cann, el más grande atleta producido por la Universidad de New York, fué designado hoy coach de foot ball y director de cultura física de la institución, para sustituir a John F. (Chick) Meehan

Ultimo descubrimiento Peña
Cura las enfermedades de la uretra
FARMACIA **"El Aguila de Oro"** Monte y Angeles
Telfs. M-4019 5494

Max Baer Asegura Que Hasta Hoy no Ganó Más Peleas Por su Temor a Matar un Rival

Ese miedo ha desaparecido, al saber que se entrena en el mismo sitio donde se prepararon Dempsey y Carpentier. Su temor nació del bout en que causó la muerte a un boxeador

(Por D. WALTERS)

NUEVA YORK (SE.)—Max Baer, ha sentado sus reales en Orangeburg y Gus Wilson vuelve a ser el entrenador de «campeones.» Porque hay en el box quien se cree campeón. Y Max Baer, según opinión propia, es el peleador mejor entre los de la división grande. Baer dice que fuera de él no hay sino atorrantes.

«Lo que me pasaba a mí—dice el pintoresco californiano—es que hasta ahora he peleado con las manos amarradas por el miedo. Subo al ring con miedo y en cuanto veo al hombre groggy me entra un pavor tremendo. Me parece que lo voy a matar.

»Esto me ha sucedido desde que sin yo quererlo fuí causa de la muerte de Campbell en California. Peleamos y le di una paliza tan grande que murió días más tarde. Fuí a su sepelio y allí vi a la viuda llorando. Y desde ese día cada vez que subo al ring no se me quita de la mente la escena trágica del Cementerio. Y por eso comienzo por aguantar los golpes y pegar con piedad.

»A esto se debe que me venciera Tommy Loughran y que Paulino pudiera permanecer veinte rounds conmigo en Reno. Fíjese usted que yo soy el único peleador grande norteamericano capaz de pelear veinte rounds. Cuando termine la pelea con Paulino el vasco estaba muy cansado y yo estaba como si hubiera comenzado.

»Soy más fuerte que un toro y puedo pelear hasta cincuenta rounds. Y si no he tumbado a cuantos han peleado conmigo ha sido por el miedo maltdio. Pero ya se me ha quitado el terror. Gus Wilson me dice que en este mismo campamento se entrenaron Jack Dempsey y Georges Carpentier. La historia de esos dos luminares del ring me ha inspirado. Dempsey era feroz como un tigre y nunca conocía el miedo. Carpentier era feroz a su modo de ser y tampoco tuvo nunca miedo. Yo tengo 22 años y estoy como quien dice en pañales pugilísticos, pero me parece que soy mejor peleador que Dempsey y Carpentier cuando ellos tenían la misma experiencia que tengo yo ahora.

»Y pensando en esos dos se me va quitado el miedo. Y verá usted cómo el viernes voy a pegarle a Kink Levinsky con tanta furia que se van a imaginar que me he vuelto loco.»

Max, como se deja ver, es un muchacho muy modesto, y recordando sus peleas anteriores en New York, no acierto a recordar que haya dado alguna vez a entender que tenía miedo o que se apiadaba del adversario. Lanzaba golpes furibundos, pero desgraciadamente para él los golpes no daban en blanco. Salían de abajo y describían parábolas y curvas parecidas a las que ...ifo Luque. Y seguramente que si alguien hubiera sujetado las manos del adversario y lo hubiera sostenido en un solo lugar, Max hubiera terminado por dar con el blanco y noquear al adversario.

Pero desgraciadamente para Max los adversarios eran objetos movibles y con manos lo mismo que él.

Max es un payaso perfecto en el ring. Nos recuerda algo a Black Bill. Tiene la costumbre de saludar a sus amigos cerca del ring, mientras está metido en un clinch. Saluda, se sonríe, hace piruetas y recibe buenos golpes como si realmente le agradase recibirlos, y si supiera boxear y fuera algo más rápido no dudo que sería un buen peleador.

Levinsky es algo parecido y me imagino que lo que Jimmy Johnston proyecta presentar al público el viernes es una comedia bufa. Porque Levinsky puede lanzar golpes al aire tan bien como Max. Es casi posible que Max trae de bailar sobre las cuerdas mientras Levinsky haga algunos saltos mortales en el centro de la plataforma.

Y cuando los dos jóvenes estén en un clinch—de los que habrá muchos—no me extrañaría que se dieran un abrazo fraternal y dos sendos besos.

El sábado por la mañana llegará Mateo de la Osa de Ogden Utah, a Nueva York. Hoy he recibido del simpático motrikoarra el siguiente telegrama, fechado en Ogden, Utah:

«Salgo mañana siete p. m. San Francisco para Chicago y de ahí para Nueva York donde llegaré siete a. m. sábado. Abrazos.»

Mateo ha estado descansado en casa de su familia en Ogden, la ciudad mormona, donde su hermana tiene un hotel y una granja. En Nueva York podrá pelear tan frecuentemente como lo desee. Ya tiene su cartel establecido: es buen peleador de club y cuando lo emparejan bien, da peleas muy buenas.

CON UN DOUBLE HEADER SE TERMINA HOY EL CHAMPIONEN ALMENDARES

El Dr. López del Valle, Presidente de la Liga General hará entrega de la copa donada por el Alcalde, al Almendares, así como los demás premios

En la tarde de hoy se dará fin al campeonato nacional de base ball profesional de 1931-32 en Almendares Park dando comienzo el primer juego a la una y media, siendo los contendientes Almendares y Habana y Almendares y Regla. Según acuerdo de la Liga General presidida por el doctor López del Valle en la tarde de ayer en la Secretaría de Sanidad, serán repartidos esta misma tarde los distintos premios donados para el jugador del Habana que resultara con mayor average en el batting, el que ha ganado Alejandro Oms. El ofrecido para el champion bate, que corresponde al catcher del Almendares Ramón Couto.

La copa donada por el alcalde señor José Izquierdo para el club que resultara champion, que ha sido el Almendares, le será entregada a su presidente. El premio de 100 pesos donado por el doctor Carlos Miguel de Céspedes para el jugador más útil, se resolverá en la mañana de hoy, estando presente un delegado del donante. Entre los candidatos para este premio resulta con más probabilidades de obtenerlo el player Etchegoyen por haber actuado en el campeonato desde su comienzo en varias posiciones y haberlo hecho en la mejor forma, empujando muchas carreras.

A la junta de la Liga, donde se cambiaron impresiones y se tomaron acuerdos, concurrieron el Secretario de la Liga, doctor Sandoval; Armando Betancourt, delegado del Almendares y el manager del mismo club Joseíto Rodríguez así como el del Habana, Miguel Angel González, Alfredo Suárez, tesorero de la Liga y alto comisionado del terreno.

Ha sido transferido para febrero 6 el match que se había anunciado para el 30 de este mes entre los players matusalénicos del Habana y Almendares, que aun viven gracias a haber militado bajo esas gloriosas banderas. Evaristo Pla los está entrenando y dándoles fricciones de aguardiente alcanforado para revivirlos. El precio será de 20 centavos glorieta.

EL HANDICAP JOSE MARTI

Oonce de los 37 elegibles aceptaron la asignación de pesos y se disponen a competir en el handicap José Martí a milla y un dieciseisavo, para ejemplares de tres años, con premio de $2.500 y cuotas. De esta suma corersponderán $500 al segundo ejemplar, $200 al tercero y $60 al cuarto. Bather, de W. M. Ingram, regirá probablemente favorito.

PP.	Caballos	Peso.	Jockeys	P. L.
1.—	Burning Up	112		4—1
2.—	Sunny Bob	90	E. McLaughlin	20—1
3.—	B-Thistle Fyrn	106	R. Fischer	4—1
4.—	Bather	112		8—5
5.—	c-Recede	100		10—1
6.—	b-Patrician Marian	100		4—1
7.—	c-Blue Day	104	G. Rose	10—1
8.—	a-Jack Collins	118		3—1
9.—	a-Brookside	105		3—1
10.—	Monkey Shine	100	E. Neal	30—1
11.—	Fortunate Youth	110	H. Louman	5—1

a—entry de E. McCuan.
b—entry de G. Collins.
c—entry de J. H. Loucheim.

SUSPENDIO EL TRACK DE FAIR GROUNDS LA VENTA DE TICKETS DE A PESO

N. YORK, enero 27, (AP.)—Despues de dos días de operaciones sin novedades, el track de Fair Grounds volvió hoy a su sistema de apuestas en la mutua por tickets de $2 como minimum.

Se probó un sistema de tickets a $1, por vez primera cuando se inauguró la temporada hace dos días, pero hubo pérdidas en los resultados.

FILLO Y DIVINO LISTOS PARA EL SABADO EN J. ALAI

La que se efectuará el sábado, en el Viejo Frontón de Jai Alai

MARTIN PEREZ (El Terrible Cocinero) que peleará el sábado en el Viejo Frontón en un star bout con Antonio Hevia a seis

Fillo Echeverría y Divino Rueda están listos para su pelea sensacional del sábado. Esta tarde ambos terminarán su entrenamiento con un trabajo efectivo, pero flojo. Echeverría no ha querido exponerse a un agotamiento y en estos dos días sólo ha hecho dos rounds de guantes, aunque utilizando los servicios de Baturrito y William Martínez.

El Fillo se muestra muy rápido y más fuerte que nunca, y, sobre todo, animoso y entusiasta. El sabe que ésta es la pelea de su vida y que en la posición en que se encuentra una derrota podría significarle mucho.

Para Divino, la victoria tiene un valor inapreciable. Precisamente en estos momentos en que aspira a que le concedan el campeonato nacional de los bantam weights, un triunfo sobre el sensacional chiquillo de Manolo Braña, sería una razón poderosa y más que convincente. Divino ha demostrado su coraje, sus condiciones, su punch y su valor. Por ser un «zurdo» que pelea a la derecha resulta más peligroso y doblemente temible, ya que la mano diestra del españolito no podrá entrar tan fácilmente en su guardia.

Echeverría es el tipo del peleador fino, sereno, inteligente, hábil, con dominio de la técnica del ring. Rueda, el tipo contrario, agresivo, impeutoso, arrollador, que jamás tiene en cuenta lo que le van a dar si ve un chance de meter sus dos manos. Pega muy duro y resiste como nadie.

Lo interesante del caso es que ambos irán al límite de las 115, siendo ésta la única vez que el español no tiene necesidad de concederle ventaja en el peso a su adversario.

EL SEMI FINAL

Antonio Hevia, el middle weight que más boxea en el momento actual y que ha ganado por su velocidad y conocimientos a peleadores del tipo de Pedro Proenza, etc., va a demostrar que el terrible «Cocinero» no es tan fiero como todo el mundo lo cree y que lo mismo que antes había quien pudiera ganarle, él, pese a la estupenda forma de Martín, es capaz de ponerle las peras a cuarto.

Joaquín Torregrosa, considerado como el mejor feather weight del día, tiene a su cargo la difícil tarea de domar al fiero Juan Pérez y probablemente se repetirá la sangrienta colisión de la vez anterior.

Humberto Casals, chiquito de un punch terrible y que ya probó su calibre en el ring del mismo Viejo Frontón, cuando noqueó a Jimmy Valentino, va a medir fuerzas con el «Bull Dog» del Cerro, Joaquín Jorge.

BROUILLARD DEFENDERA SU CORONA MAÑANA POR LA NOCHE VS. J. FIELDS

CHICAGO, enero 27, (AP.)—Lou Brouillar, recio canadiense de Worcester, Mass., defenderá su corona mundial de peso welter mañana por la noche en contra de un ex-poseedor de la faja: Jackie Fields, que espera reconquistar su título.

El campeón rige como favorito de 8-5 para retener los honores. Brouillar, al arriesgar su título por vez primera, se batirá con Fields durante diez rounds o menos, en el Chicago Stadium. La contienda, apoyada por bouts del torneo mundial light heavy se espera que lleve al Stadium unos 12,000 espectadores de los cuales será posible obtener unos $35,000.

GIRONES VENCIO POR K. O. TECNICO EN 4 ROUNDS

BARCELONA, enero 27. (AP).—José Gironés, de España, venció por K. O. técnico al alemán Paul Noak en el cuarto round de su match a quince, anunciado en opción al campeonato feather weight de Europa. Gironés tumbó a su contrario en el segundo y tercer round.

JACK DELANEY LE CREA A LA COMISION DE NEW YORK DE NUEVO UN PROBLEMITA

N. YORK, enero 27, (AP.) — Un viejo problema volverá a descansar sobre los hombros de la Comision Atlética del Estado de New York, el próximo viernes, día señalado para que Jack Delaney, ex-camepón mundial light heavy aparezca ante ella a pedir la renovación de su licencia de boxeador.

Delaney se retiró después de su derrota a manos de Jack Sharkey, a los 73 segundos de pelea en el mes de abril de 1928.

EL PRIMER CIRCUITO DE LAS MENORES FUE ORGANIZADO EN 1877

Debido a los esfuerzos de J. A. Williams, de Columbus, O., se organizó por el año 1877 el primer circuito de las Ligas Menores, se llamó Liga Internacional.

La primera excursión hecha al extranjero por players de base ball fué en 1874, dos teams visitaron a Inglaterra.

En 1877 cuatro jugadores fueron expulsados de la Liga Nacional por vender games. Ellos fueron: Craver, Devlin, Hall y Nichols.

En el 1880 se votó una ley que prohibe jugar los domingos en muchos Estados.

En la temporada de 1887 se anotaron como hits las bases por bolas. Cuando al año siguiente se modificaron las reglas se consideró que no debía de anotársele vez al bate a quien recibiera una base por bolas

La regla que le acredita hit al bateador cuando la bola bateada da en cualquier parte del cuerpo de un corredor de bases, fué adoptada en 1888.

OTRA VEZ BAT BATTALINO SE FUE DEL PESO

Y perdió el título feather a la hora de subir a la balanza para pelear con Freddy Miller

CINCINNATI, enero 27.—(AP).—Christopher (Bat) Battalino, excampeón mundial de peso feather, perdió su título hoy, en una prepelea con la balanza.

Pesó 129¾ libras, casi cuatro más de la división feather, esta tarde, para su pelea con Freddie Miller, retador de esta ciudad. Miller pesó 122½.

La National Boxing Association reclamó los $1,000 de garantía depositados por Battalino. Una victoria por parte de Battalino dejará vacante la corona feather.

Miller, sin embargo, tiene el derecho a ganar el título de la N. B. A. si derrota a Battalino. Una victoria por parte de Battalino dejará vacante la corona feather.

CINCINNATI, enero 27, (AP.)—La pelea a diez rounds entre Bat Battalino, ex-campeón mundial de los feathers y Freddie Miller, zurdo de Cincinnati, fué declarada «no celebrada» en el tercer round, cuando Battalino cayó a consecuencia de un golpe que el réferee Lou Bauman declaró «flojo».

Miller salió de su esquina en el tercer round y envió a Battalino a la lona por un corto conteo con un derechazo a la quijada. Bauman le ordenó que se pusiera en pie y continuara la pelea. Cuando Battalino se puso en pie, Miller le tumbó de nuevo y Bauman detuvo el combate, siguiendo instrucciones de la Comisión de Boxeo de Cincinnati.

La Comisión anunció que todas las personas que tuvieran tickets de la pelea, podían pedir la devolución de su dinero.

La decisión de «no celebrada» para la pelea, deja el título vacante como si Battalino hubiera ganado.

Carl Wilzbach, presidente de la Comisión de Boxeo de Cincinnati anunció desde el ring que «la Comision había previsto tal emergencia», y agregó que todos cuantos hubiesen pagado sus entradas podían reclamar su importe.

FERNANDO RIOS EN EL VIEJO FRONTON

Fernando Ríos, el veterano y popular réferee que se encontraba retirado de las actividades boxísticas, volverá el sábado a actuar en el ring del Viejo Frontón a instancias del match maker don Luis Parga y Zumalacárregui. Veremos, pues, a Fernando Ríos de tercer hombre en el cuadrilátero en el match cumbre sabatino del Viejo Frontón al enfrentarse el Fillo Echeverría a Divino Rueda, lo que es un incentivo más para los fanáticos.

SCOVILLE Y KENNY FUERA DE COMBATE EN EL TORNEO A 3 TABLAS, DE CHICAGO

CHICAGO, enero 27, (AP.)—Frank Scoville, de Buffalo, y Len Kenney, de Chicago, vieron esfumarse sus esperanzas de triunfo en el campeonato mundial de carambolas por tres bandas, al recibir ambos su tercera derrota.

El veterano Tiff Denton, de Kansas City, que ya estaba fuera de contienda, le aplicó los frenos a los chances de Scoville, derrotándolo 50 por 30 en 55 innings y luego Jay Bozeman, de Vallejo, Calif., conquistó a Kenney, 50 por 35 en 48 innings. Esta es la tercera victoria en siete matches de Bozeman y la segunda de Denton.

PREPARA GIBSON, NUEVO MANAGER DE LOS PIRATAS. EL VIAJE A PASO ROBLES

PITTSBURGH, enero 27, (AP.) — George Bigson, manager de los Piratas del Pittsburgh, llegó hoy procedente de su hogar en el Canadá e inició los preparativos para el viaje del club al campamento de training.

Los Piratas saldrán para Paso Robles, Calif., el día 17 de febrero. Gibson declinó hacer comentarios sobre los Piratas rebeldes, pero agregó que «esperaba que todos estuvieran en línea a la hora de comenzar el combate».

EL ÚNICO

SI USTED SUFRE DE CALLOS

Si usted sufre de callos, *no tome* la PREPARACION DE WAMPOLE. No es que vaya a hacerle daño, sino que un producto que combina las propiedades medicinales del Extracto de Hígado de Bacalao, el Extracto Flúido de Cerezo Silvestre y el Jarabe Compuesto de los Hipofosfitos de Calcio, Sodio, Potasio, Hierro, Manganeso, Quinina y Estricnina—todo ello en una forma *agradable al paladar y fácil de digerir*, tiene una misión más alta que la de curar los callos.

La PREPARACION DEL EXTRACTO DE HIGADO DE BACALAO DE WAMPOLE no es una panacea para curarlo todo.

Pero para los catarros... para la bronquitis crónica... para los niños que tosen... para la debilidad, la anemia y el cansancio... en una palabra, para fortalecer el organismo, enriquecer la sangre y aumentar la resistencia del cuerpo contra las enfermedades consuntivas, no hay como la PREPARACION DE WAMPOLE. Insista, desde luego, en la única auténtica y verdadera, fabricada por Henry K. Wampole y Cía., de Filadelfia.

¡HAGA LA PRUEBA CON UN FRASCO!

Tan Buena Durante el Verano como en Invierno

WAMPOLE

EL FUTURO DEL PITCHER BABE PHELPS DE LOS ROBINS ES UNA INCOGNITA

Nadie sabe si el joven lanzador podrá volver a pitchear como lo hizo en 1930, o si continuará decayendo. Tiene muchas probabilidades de volver a su antiguo esplendor. Eddie Doc Farrell es otro que busca un «come back» este año. Será probado por los Yankees en la primavera

(Por PEDRO GALIANA)

¿Qué hará este año Ray Babe Phelps para los Robins de Brooklyn? He aquí una de las mil preguntas que se hacen actualmente los fanáticos del base ball, y que sólo el curso de la campaña de 1932 podrá contestar, pues el citado jugador necesitará una season completa para demostrar que su pobre record del año pasado como pitcher de la trouppe de Flatbush no será más que un ligero lunar en su carrera basebolera.

Phelps, cuyas frecuentes apariciones en el box de los Robins, como pitcher iniciador de games, a pesar de su manifiesta incompetencia durante el año pasado, sirvieron después de arma poderosa a los cronistas newyorkinos para atacar y conseguir la destitución de Wilbert Robinson como manager del club, ingresó en la Liga Nacional en 1930, después de una temporada del éxitos en la Liga del Sur, y registró uno de los más bonitos records de la season.

El año pasado, sin embargo, decayó notablemente; no fué nunca el Babe Phelps de 1930, y como consecuencia, terminó la campaña con un record de cinco victorias y 16 derrotas en más de 36 salidas.

Enviado al box como «starting pitcher» en 26 desafíos, fracasó en 23 ocasiones, no habiendo podido terminar más que tres games; el que pitcheó el 30 de abril contra los Phillies, que ganó con score de 6 por 1; el que pitcheó el 10 de mayo contra los Piratas, que perdió con score de 3 por 1 y el que pitcheó contra los Cardenales el 27 de junio, a los que venció con score de 7 por 0, permitiendo tan sólo dos hits. En los demás encuentros saltó del box como tapón de sidra, ocasionando así el derrumbe de los Robins.

Una fe ciega por parte del Tío Robinson contribuyó mayormente a su desastre, pues es evidente que si a los dos meses de fracasar como iniciador de encuentros lo asignan un role de relief, quizá si se hubiese compuesto y otra hubiera sido la historia del club al final de la season.

Pero Robinson insistió en utilizarlo regularmente hasta el 6 de agosto, y el resultado fué que el muchacho, que lució una bella promesa de 1930, perdió infinidad de juegos que le hicieron aparecer después entre los hurlers del montón.

¿Qué hará Phelps este año al lado de Max Carey? ¿Registrará un come back interesante o continuará en descenso para desaparecer en poco tiempo del Big Show? Esto es algo que nadie puede contestar, pero es evidente que sus probabilidades de triunfo son mucho más grandes que las de fracaso.

Phelps es un pitcher joven, de muy buenas cualidades, fuerte y lo suficientemente inteligente para que se le pueda considerar en período descendente. Quizás no vuelva a pitchear nunca como lo hizo en 1930, pero, a nosotros nos parece dinero bien jugado el apostar que este año será uno de los «spark plugs» que ayudará al eficiente Carey en su empeño de mejorar de posición en la Liga Nacional.

Y puede que al final de la season le veamos otra vez entre los lanzadores líders de la Liga.

TAMBIEN «DOC» FARRELL

Hablando de «come backs», ¿qué opinión tienen ustedes del que piensa realizar este año Eddie «Doc» Farrell, que figuró una vez en el infield de los Gigantes y más tarde en el del Boston Braves?

El veterano infielder, que fue Giant por dos veces, y Cardenal, Cub y Brave por una, está empeñado en ganar fortunas como jugador del Bib Show, y aunque las buenas enseñanzas de la Universidad de Boston le permiten buscar esa misma plata como doctor en cirugía dental, ya que hace años hizo el grado como tal, él insiste en jugar a la pelota, desesperado quizás por ver su nombre en el eandelero todo el tiempo.

Si se me pidiera mi opinión sobre el caso de Farrell, que probara fortuna con los New York Yankees, les diría que «su mal no tiene remedio» y que pronto le veremos en el Newark, de la Liga Internacional, a donde será enviado seguramente por McCarthy.

El famoso mentor de los Mulos de Manhattan tiene ya muchos infielders en su equipo—Saltgaver, Crosetti, Lary, Lazzeri y Sewell—y es evidente que no perderá el tiempo tratando de encajarlo en el team. Unicamente jugando «el millón» en el campo de entrenamiento logrará Eddie una nueva oportunidad en el Big Show, pero su caso lo vemos muy difícil, teniendo en cuenta el material de primera que poseen los Yankees, y el hecho de que todos los clubs tendrán que reducir su nómina en dos jugadores desde la próxima season.

Farrell ha sido un jugador de muchas altas y bajas. Y él cree sinceramente que 1932 será su mejor año, a pesar de que se colocará en las manos del mismo manager que lo tuvo en el Chicago en 1930 y que lo dejó ir a las menores considerándolo inservible. Su única ilusión por el momento es hacer el grado con los Yankees, a fin de volver a la ciudad donde tan buenos ratos pasó hasta 1927, que fué despedido por McGraw sin causa justificada.

Ese año Mc Graw lo envió al Boston, conjuntamente con los pitcher Hugh McQuillan y Kent Greenfield por el pitcher Benton, el infielder Thomas y el catcher Taylor, cuando sostenía un batting de .385 en la Liga Nacional y marchaba entusiasmado entre los primeros hitters de la Liga. Aquella operación lo descorazonó mucho y le hizo decaer notablemente al campo y al bat.

Para colmo de males, Dazzy Vance le dió un pelotazo en la cabeza en uno de los choques de la season, y eso le obligó a abandonar el line up activo por algún tiempo. Al volver, siguió decayendo y así inició sus altas y bajas para resultar un jugador del montón. Este año busca una nueva oportunidad con los Yankees, pero este comentarista duda mucho que logre realizar su aspiración.

FRONTON HABANA MADRID

PROGRAMA OFICIAL

A las tres de la tarde

Primer partido, a 30 tantos:
Constante y Echanique, blancos, contra Montes menor y Buendía menor, azules.
A sacar del cuadro 14.

Primera quiniela, a 6 tantos:
Montes menor, Salvador, Buendía menor, Constante, Echanique, Cubota.

Segundo partido, a 30 tantos:
Iturrino y Gayarre, blancos, contra Andrés y Florentino, azules.
A sacar del 14 y medio.

Segunda quiniela, a 6 tantos:
Florentino, Iturrino, Gayarre, Andrés, Guezala, Emilio.

Tercer partido, a 30 tantos:
Ozquila y Montes mayor, blancos, contra Guillermo y José Mary, azules.
A sacar los blancos del 14 y medio y los azules del 14.

PROGRAMA OFICIAL

A las ocho y 45

Primer partido, a 30 tantos:
Ali y Cubota, blancos, contra Pastrana y Azpéitia, azules.
A sacar los blancos del 14 y los azules del 14 y medio.

Primera quiniela, a 6 tantos:
Guillermo, Pascau, Ibarlucea, Azpéitia, Buendía mayor, Labat mayor.

Segundo partido, a 30 tantos:
Ugalde y Labat menor, blancos, contra Olaveaga y Epifanio, azules.
A sacar del 14 y medio.

Segunda quiniela, a 6 tantos:
Sarmiento, Ugalde, Labat menor, Olaveaga, Epifanio, Gárate.

Tercer partido, a 30 tantos:
Pascau y Buendía mayor, blancos, contra Vallejo y Labat mayor, azules.
A sacar los blancos del 14 y los azules del 14 y medio.

TELAS INGLESAS—«TRIT WIST»—DE MEDIO TIEMPO — NUEVOS ESTILOS —ALMACENES DE PAÑOS DE SOBRINOS DE NAZABAL—MURALLA No. 70

M.E.C.D. 2016

MATANCERAS

OPERADO

El supervisor militar.

Por el Dr. Antonio J. Font Tío, el cirujano que recogió los lureles de Félix Vera, de Julio Ortiz Coffigny, de Luis D Díaz, aquellos tres ases matanceros, ha sido sometido a una delicada intervención quirurgica el Capitán Sacramento del Castillo, supervisor Militar de la ciudad de Matanzas.

En el Hospital Civil esa operación, de la que felizmente convalece el pundonoroso militar que se visitadísimo por sus amistades, en la sala de distinción en que se halla.

Un triunfo más de Ché, para llamarlo con la familiaridad con que se le conoce en el Liceo, que él hoy preside,, como lo presidió su padre.

Y un nuevo éxito en su carrera.

NENITA PRIETO

Linda figulina.

Huésped de la familia de Tamargo en su legendaria Quinta de Bellamar, pasa en Matanzas unos días la encantadora mademoiselle, a quien vemos todas las tardes en el Tennis en los animados parties que allí se improvisan, por el grupo de jovenes y señoritas que a diario practican el aristocrático sport.

El Cronista saluda a Nenita Prieto Deseándole gratisima su estancia entre nosotros.

DUELOS TRAS DUELOS

Dos los de hoy.

El primero el del señor Antonio Carrascal y Alvarez, fundador de la Asociación de Caballeros Católicos de Matanzas, persona de solvencia moral por todos reconocida, dignisimo caballero, buen cristiano y excelente ciudadano que en la barriada versallesca cerró los ojos para siempre en la mañana del lunes.

El segundo el fallecimiento de Don Pedro Bahamonde, antiguo y prestigioso vecino de la barriada neopoblana, que a avanzada edad abandona este mundo, por el que pasó so lo para hacer el bien, practicar la caridad y prestar auxilio a cuantos de él necesitaron.

Ambas barriadas, la neopoblana y la versallesca visten de luto por pérdidas tan sensibles.

A los familiares de esos caballeros llevan estas líneas mi pésame muy sentido.

UN FIVE OCLOCK TEA

En el Club de la Playa.

Se celebró el domingo organizado por la señorita María Elena Alfonso, a la que secundaron los simpáticos jóvenes Paul Solomón y Armando Núñez, leaders de aquella sociedad aristocrática.

Tea-dance que se vió favorecido por elementos tanto de la Playa, como de Matanzas que acudieron en gran número.

Sólo tres citas haré entre las señoras:

La de Benilde Peralta de Alagra, la de Mercedes Hernández de Hernández y la de Blanca Castañer de Horta.

Pasó por la fiesta breves instantes la Presidenta del Club, Berta Beracierto de Amezaga, a quien retenían en su casa huéspedes de la Habana que recibiera esa tarde.

De la pléyade de la juventud, estos nombres que son perfumes y belleza, gloria y blasón de las fiestas del Tennis: Dinorah Fierro, Zuya Horta, Lila Hernández, María Elena Alfonso, Bertila Haedo, Berta Macías, Yolanda Algarra, Fefa Rossic, Matilde Gorris, María de los Angeles Otero, Rosita Riera y Consuelito Díaz Pardo.

María Ruiz, belleza de fascinadora gracia.

Marina More, Nenita Prieto, y Nenita Urquiza.

Las Tamargo tan interesantes.

Y muchas y muchas más que poblaban con su juventud y su belleza aquellas salas

ON DIT...

De la Playa.

Es de mi fabourg, de mi vecindad la grata nota que bajo incógnita severa, traigo hoy a las «Matanceras».

Unos amores que nacen.

Entre una señorita de alada belleza, de distinción grandisima, de espiritualidad y elegancia supremas y un apuesto joven estudiante de la Universidad al que sólo faltan asignaturas pocas, para graduarse y obtener su título.

Su nombre que es emblema de Sevilla, tiene en los claveles todo el fuego y el ardor de aquella tierra de María Santísima.

No diré más por hoy, pues en fiestas y diversiones, sacarán bien pronto mis lectores a esta pareja simpatiquisima.

DE NUEVO ENTRE NOSOTROS

Un simpático matrimonio.

Casimiro Giscard y Merceditas Rodríguez, que después de larga temporada en la Habana han vuelto a Matanzas, estableciendo su home en la bonita casa de la calle de Tello Lamar número cincuenta y dos.

Allí están con sus lindos bebies, idolatría del venturoso hogar.

Sea afectuosísima mi bienvenida para los esposos Giscard-Rodríguez, a los que saluda ayer desde sus elegantes un apreciable compañero.

EN VELASCO

Un sucess el lunes.

No fué otro que la presentación de la orquesta Habana y el renombrado cantante Fernando Collazo.

Llena se vió la sala del favorecido teatro del que es manager Juan Macías que tanto viene desviviéndose por llevar allí, cuanto de valer y de mérito viene a la Habana.

Para la Orquesta Habana y para el cantante Collazo tuvo el público matancero con la acogida más cordial, aplausos entusiastas.

Gustó el espectáculo.

Lo exteriorizó así el respetable con sus palmas, que es el sumun de la elocuencia.

TOMA DE POSESION

De la Directiva del Casino Español.

Al mediodía del domingo se llevó a efecto el acto de trasmisión de poderes en el centro hispano.

Marino Jaén, que desde el fallecimiento de Bonifacio Menéndez ocupaba la Presidencia del Casino, hizo entrèga de ella a don Pedro Urquiza y Bea, electo en los comicios del pasado veinte y siete de enero.

Con él, cuantos triunfaron en las urnas tomaron posesión de sus respectivos cargos, cruzándose frases afectuosas entre salientes y entrantes y brindándose por la prosperidad de la sociedad.

De la actuación de Pedro Urquiza y Bea en la Presidencia del Casino tenemos derecho a esperar mucho y mucho bueno.

No es nuevo en el cargo que ya ocupó en otra época. Conoce a la sociedad por que en ella milita desde su juventud y por que,presidente en otra ocasión, sabe cuánto necesita y cuánto debe dársele.

Muy popular y muy querido entre los asociados, con renombre y prestigio en el comercio y con arraigo inmenso en los círculos sociales la personalidad de Urquiza es blasón de que se tiene que ufanar ese Club.

No podrá nadie dejar de reconocerlo.

EL EMBAJADOR JAPONES

No pudo venir a Matanzas.

Pensada tenía su visita a esta ciudad Su Excelencia Katsuji Debuchi para la tarde del lunes, pero el recibo de la primera dama de la República, precisamente en esas horas del día veinticinco, frustró la visita del representante del Mikado ante los Gobiernos de Washington y la Habana.

Se publicó su llegada aquí erróneamente, pues esa misma noche del lunes abandonaban el embajador y la señora Katsuji Debuchi la capital cubana para regresar a Washington.

EN VELASCO

El próximo sábado.

Decidido está ya que tenga celebración en el hermoso salón del céntrico Hotel la fiesta inaugural del Club Deportivo de Matanzas.

Un gran baile.

Que amenizará la Orquesta Interrogación, la popularísima y tan solicitada Jazz Band de los Beato, los Urquiza, los Rodríguez, etc., etc.

Cursadas han sido las invitaciones entre los socios de la novel Institución, habiéndose acordado extender éstas también a aquellas personas de la sociedad matancera que la soliciten al precio de cincuenta centavos el ticket de entrada.

Culminará en una gran fiesta ese baile.

Porque hay entusiasmo grandísimo entre la juventud para él.

LA SEÑORA DE JUNCO

América Caballero.

Ha venido a Matanzas para completar el restablecimiento de su pequeño hijo, que, como dije en dias pasados, estuvo delicadísimo de salud.

Lo salvó la Ciencia.

La Ciencia representada en la persona de esa eminencia matancera que se llama el doctor Guillermo Caballero y Cil, que tan pronto supo de la dolencia de su sobrino se trasladó al lugar de residencia de éstos, prestándole asistencia tan eficaz que su estado es ya de los más satisfactorios.

Lo trae la madre a Matanzas ahora, para aquí, cerca del médico insigne, continuar el tratamiento que se le ha impuesto.

EXAMENES

En la Academia Alcoser.

Bajo la presidencia del señor Benjamín Orbón, han tenido celebración en estos últimos días los exámenes en la Academia de la reputada profesora de piano Angelina Al coser de Muro, una de las más antiguas maestras matanceras, de las que mayor número de discípulas ha tenido entre las principales familias de esta sociedad.

Entre las examinadas que tan brillantes notas han obtenido cuéntanse Enriqueta Campillo, Felicia González, en segundo año, Alicia Cruz, quinto año; y Carmen Lavilla, que con sus notas de Sobresaliente en el séptimo año obtuvo su título de profesora.

A todas felicitó Orbón entusiásticamente.

Como felicitó a la señora de Muro por la labor meritísima realizada en la persona de esas, sus discípulas.

LA ULTIMA NOTA

Para decir que se prepara un grupo de nuestra juventud para asistir al gran baile que en el Teatro Arechabalá, de Cárdenas, ofrécese en los primeros días del mes de febrero.

Fiesta benéfica.

Para la que han hecho invitación selecta entre sus amistades las señoritas Morales Broderman, las hijas del Supervisor Militar de la Perla del Norte.

Van con María Elena Alfonso y Dinorah Fierro a ese baile del Arechabala, jóvenes y señoritas matanceras en simpático party.

Estoy entre los invitados.

Manolo JARQUIN.

Consejos Médicos

del DIARIO DE LA MARINA por el Dr. PEREZ-BOUDET

Especialidad: VIAS DIGESTIVAS

GABINETE: Prado 83, altos Teléfono A-5049

Correspondencia al DIARIO DE LA MARINA Prado número 108

K. K. K. (Ciudad).

Imposible de todo punto el que le pueda dar un diagnóstico cierto, sin antes practicarle un buen reconocimiento y mucho menos cuando como la de uste, se trata de una enfermedad gastro-intestinal. Si usted me visitara yo después de examinarlo, no solamente le diera el diagnóstico, sino que saldría con su plan de alimentación y el medicamentoso.

Rápido. (Ciudad).

Hay dos enfermedades en su cuadro, para la primera de las dos le recomiendo la aplicación de un ámpula de Clorhidrato de Emetina y además tres píldoras da Yatrén 105. Respecto a su segunda pregunta tiene que administrarle a ese chiquito 10 gotas de Vitasterina y después de cada una de sus principales comidas una cucharada de Samatose líquida en una copa de leche.

Madre Dolorosa. (Caibarién).

Puede que se trate de un caso de paludismo, para ello le recomiendo un análisis de sangre, pero debe de practicarlo, mejor dicho, recoger la sangre en el momento de los escalofríos que dice usted que le dan. En caso de que resulte positivo, trátelo por medio de la Quinoplasmina y Plasmoquina, en la seguridad que hará desaparecer esa enfermedad. El otro caso que usted me pregunta le convendría grandemente el que le diera una cucharada después de sus dos principales comidas de Glefina y alejadas de éstas, otras dos de Ceregumil.

DISCREPANCIAS ENTRE FRANCIA E INGLATERRA

Expertos de ambos países siguen las negociaciones respecto al problema alemán

PARIS, enero 27. AP. — La insistencia francesa en la inviolabilidad de las reparaciones incondicionales impuestas a Alemania es uno de los puntos fundamentales que impiden un acuerdo franco-británico sobre el problema de las reparaciones.

Se ha sabido hoy que aun existen grandes divergencias de opinión entre París y Londres, pero continúan las negociaciones entre la Embajada inglesa y los expertos franceses.

Se tiene entendido que los ingleses desean una moratoria completa a los pagos, de manera que estos no tengan que hacerse por parte de Alemania como ocurre con la moratoria Hoover. Esto es considerado por los franceses como una cancelación y una violación del Plan Young.

Los franceses insisten en que los pagos incondicionales se hagan por Alemania al Banco Internacional de Basilea y que éste los devuelva al Gobierno de Berlín en calidad de préstamo. También se muestran partidarios de que la Conferencia de Lausana se celebre después de las elecciones de mayo, opinando los ingleses que deben efectuarse inmediatamente.

Es posible, según se cree, que en la entrevista entre los primeros ministros Laval y MacDonald se llegue a una solución.

ESTADO DEL TIEMPO

Nota del mediodía del miércoles:

En la región central de los Estados Unidos y en los Estados del Sur hay buen tiempo con alto barómetro, extendido por parte de México, todo el Golfo y hacia el Este por el Atlántico. Hay un temporal en la parte Norte del Estado de Nueva York afectando a la porción Nordeste de los Estados Unidos y existen también bajas presiones en casi toda la mitad occidental de esa nación.

Pronóstico para el jueves:

Buen tiempo. Vientos flojos a moderados del Nordeste al Sudeste. Ligero ascenso en las temperaturas.

Observatorio Nacional.

Temperaturas locales

Durante las últimas veinticuatro horas se han registrado en la Habana las siguientes temperaturas en centígrados.

Máxima: 27.6.
Mínima: 19.1.
Media: 23.3.

VIBOREÑAS

AUDICIONES MUSICALES

Muy brillantes resultaron las audiciones musicales que el sábado por la noche y el domingo por la tarde se celebraron en el Conservatorio Arias, que dirige la distinguida profesora señora Asunción García de Arias.

Tomaron parte en estas fiestas tan artísticas y culturales numerosas alumnas de la señora de Arias, las que admirablemente ejecutaron los números a ellas confiados, obteniendo los más cálidos elogios y aplausos de la selecta concurrencia, reunida en aquella sala de tan acreditado Conservatorio.

Fueron dichas alumnas, las señoritas Conchita Cuscó, Hortensia Mazas, Olga Ibern, Eladia Pichardo, Dolores Abril, Dolores López, Margot y Berta Uria, Julia Acevedo, Gloria María Ortega, Ofelia Raola, Eva y Mirta Reyes, Carmelina de la Cuesta, Rosita Alonso, la señora Consuelo G. de Hernández, la gentilísima Cachita de Arias, Carmelina López, Nise Guitián, Rosa María Rodríguez, Amparo Meireles, Natividad Menéndez, Oneida Padilla, Elia Doval, Carmen Peláez y la joven y bella señora Ofelia López de Guasch, que mucho se hizo aplaudir en las canciones cubanas que cantó, acompañada al piano por Cachita de Arias.

Y la inmensa legión infantil que llenó todo el programa del domingo Margarita y Ma. Teresa Capestany, Hortensia Sainz, Balbina González, Baldomero y Ofelita Guasch y López, Rosita Balagueró, Aniceto Abascal, Rolando Reyes, Celia e Isel López, Eloína Roza, Graciela Alvarez, Percy López, Adela y Cristina Alvarez, Elvira Valderrama, María y Anita Feliu, Noemi y Nilda Padrón, Marta Tomás, Berta Balaguero, Ofelia Raspall, María Antonia Gutiérrez Fernando Gainza, Aida Raola, Olga Torrente, Eva Robinson.

En la audición del sábado cantaron el dúo de «Carmen» la bella señorita Isabelita Elías y el tenor señor Roberto Miró, a quienes se le tributó una gran ovación.

También figuraron en el programa de este días los jóvenes Victoriano de la Sota, Tirso Carillo, Orlando Rodríguez y el profesor señor Juan Cabrisas.

La señora Asunción García de Arias y el profesor señor Arturo Bovi acompañaron al piano algunos números en las dos audiciones ofrecidas, y con las que se ha alcanzado un nuevo y grandioso éxito, para agregarlo a la larga y brillante historia del Conservatorio Arias.

LA BODA DEL SABADO

Se celebrará el sábado en la iglesia del Santo Angel la boda de la bellísima señorita Bebita Ballenilla con el simpático joven Diego Sarria.

La ceremonia nupcial dispuesta para las nueve y media de la noche, será breve y sencilla, estando designados como padrinos la bondadosa señora María Sánchez viuda de Sarria, amante madre del novio y el hermano político de tan adorable fiancé, señor Fortunato Govantes.

Serán testigos por ella, el notable y afamado cirujano, doctor Ernesto R. de Aragón, el señor Francisco Alvarez González, los doctores Octavio Mañalich y Roberto Netto y el querido confrere de **El País**, Pablito Alvarez Cañas.

Y por Diego.

Los señores John L. Bruton, Joaquín V. Bird, Antonio Sarria, Ardo López y Juan Echevarría.

Resultará muy elegante esta boda, una de uas últimas del mes, con que quedará cerrado brillantemente el capitulo nupcial de Enero.

DE AMOR

De un nuevo y simpático compromiso daré cuenta en esta nota, ya formalizado oficialmente entre la graciosa señorita Estela Garcia y el correcto joven Rufino Cabeza, empleado de la Secretaría de Gobernación.

La petición fué hecha ante el padre de tan linda novia, señor Tomás García por el popular y buen amigo doctor «Goyito» Guas Inclán.

Mi felicitación a los novios.

MEJORADA

La estimada señora Amanda Vilaplana de Rodríguez ha abandonado la clínica de la Asociación de Damas de la Purísima, ya muy mejorada de la difícil y delicada operación que sufrió a manos del eminente cirujano doctor Armando Coro del Pozo.

En su residencia, le seguirá prestando su asistencia con los más solícitos cuidados, su médico de cabecera el doctor Héctor Madariaga, a quien corresponde en mucho el éxito de tan arriesgada operación.

ACUSE DE RECIBO

Muy atento lo hago al señor Joaquín Rodríguez Mollá, presidente del «Vibora Social Club» por el cortés ofrecimiento que de él recibo, al participarme la toma de posesión de su cargo, en el que muchos éxitos le deseo.

FIESTAS DE ENERO

Entre las fiestas del mes, se celebrarán el sábado próximo los bailes que para esa fecha tienen anunciado el «Vibora Social Club», en sus salones de Pocito 29, el de la «Asociación de Propietarios y Vecinos de los Repartos Santa Amalia y Barrio Azul» y el del «Atlantic Sport Club», en el local de la Asociación Canaria, fiesta con la que se inaugura esta sociedad.

Agradecido a las invitaciones que se me remiten.

Orestes DEL CASTILLO

NO CIERRE LA PUERTA

a su mejor oportunidad!..

UNA SUSCRIPCION AL DIARIO DE LA MARINA REPRESENTA LA MAS SEGURA, LA MAS SOLIDA Y LA MAS PROVECHOSA INVERSION.

SERVIMOS 2 MAGNIFICOS PERIODICOS Y ADEMAS LE PROPORCIONAMOS LA OPORTUNIDAD DE ADQUIRIR UN VALIOSO CHALET SIN OTRO ESFUERZO QUE EL DE ESTAR AL CORRIENTE EN EL PAGO DE SUS CUOTAS DE SUSCRIPCION.

1832

SUSCRIBASE HOY POR LOS TELEFONOS M-7911 — A-3785

O UTILICE AL AGENTE DE SU LOCALIDAD

UN MES: $1.60 --- TRIMESTRE: $4.20 --- SEMESTRE: $8.00 AÑO: $15.00

MAS ANUNCIOS CLASIFICADOS DE ULTIMA HORA

ALQUILERES

25.00 PRIMER piso, moderno, grande, fresco, una cuadra Carlos III y Colegio La Salle—en Oquendo y Jesús Peregrino—, llaves bodega esquina. Informes M-2781. Oficios $2.
A1 3651 27 ene 30

ALQUILO MODERNA Dragones 37 C, 2o. piso, sala, tres cuartos, comedor al fondo, baño intercalado, cocina, servicios cuarto criados. Rebajada $32. Llaves, bodega. U-4742, A-6524.
A1 3668 27-30 ene

ALQUILO MODERNA Manrique 114 A, 2o. piso, sala, 2 cuartos, comedor al fondo, baño intercalado, cocina, servicios, cuarto criados. Rebajada $30.90. Llaves bodega U-4742, A-6524.
A1 3667 27-30 ene

ALQUILO: Hornos y vapor, cerca Parque Maceo, el mejor lugar de Habana, bonitos pisos modernos, sala, comedor, dos habitaciones, cuarto de baño intercalado completo, con servicio de agua caliente, cocina. Desde 20 pesos. Informan: Teléfono M-2837. Llaves carnicería.
A1 3641 27-30 ene

SE ALQUILA la casa San Lázaro 132 altos, esquina a Aguila gana 30 pesos. Informan la bodega.
A1 3653 27-4 feb

SE ALQUILA los bajos de la casa Habana 109, casi esquina a Teniente Rey. Cubica 250 metros cuadrados, propia para establecimiento. Se da barata.
A1 3610 27-6 feb

INFANTA Y NEPTUNO

SE ALQUILA al lado de la carnicería bajos; casa, sala, comedor, dos cuartos. Informan en los altos. Teléfono A-4300.

SOCIEDADES CUBANAS

A Cargo de Manuel A. Calvo

REGIA MATINEE BAILABLE

En La Cotorra.

El próximo domingo

Tendrá efecto en los afamados manantiales de La Cotorra, una magnífica matinée bailable denominada «Homenaje al turismo».

Selectos bailables serán interpretados por la ya conocida orquesta del profesor Corman y su cantante, alternando con un renombrado sexteto.

A juzgar por el interés que vienen despertando entre la juventud bailadora las fiestas de La Cotorra, no dudamos que será un éxito.

ALQUILERES

ESPLENDIDOS altos, Belascoaín 98 B, esquina a Benjumeda. Sala, recibidor, cinco habitaciones, todas con vista a la calle, dos baños intercalados. Comedor, cuarto para criados con todos sus servicios. Agua abundante. Entrada independiente. Precio de situación. Llaves, informes, tienda de ropa de la esquina.
A1 3588 27-29 ene

MALECON No. 341

Bajos y altos, sala, con piso de mármol, comedor, cuatro cuartos, baño completo, cuarto y servicio de criado. Precio rebajado $34.00.

NEPTUNO No. 356

Frente a la Universidad, sala, comedor, cuatro cuartos, etc. Por su distribución es propia para dos familias.

INFORMAN:
M-9871 y F-2171
A1 C-15 27-31 ene

LEALTAD No. 143

Bajos y altos, amplia casa, con las siguientes comodidades en cada piso: sala, comedor, recibidor, seis cuartos, dos baños y cuarto y servicio de criado.

INFORMAN:
M-9871 y A-9897
A1 C-16 27-31 ene

ESTRELLA 235, altos, se alquila muy barata, casa compuesta de sala, comedor, tres habitaciones, baño y cocina de gas. Informa: Ramón G. Fernández. Teléfono U-1157.

Infanta 43, altos, se alquilan baratas y ventiladas casas, con terraza, gabinete, sala, comedor, cuatro habitaciones, baño intercalado, servicio de criados y cocina de gas. Informa: Ramón G. Fernández. Teléfono U-1157.

Infanta 43 C, bajos, se alquilan baratas y hermosas casas con portal, sala, comedor, tres habitaciones, baño intercalado y cocina de gas. Informa: Ramón G. Fernández. Teléfono U-1157.
A1 3622 27-2 feb

ALTOS MODERNOS, en San Rafael 184, esquina Aramburo, recibidor, sala, comedor, tres cuartos, baño completo y cocina. Llave en la bodega. Precio rebajado. Informes: A-6420.
A1 3612 27-3 feb

SAN RAFAEL 281, bajos. Sala, saleta, tres cuartos, salón de comer, cuarto de criados. Gran patio. U-1576.
A1 3547 27-31 ene

TEJADILLO 32, bajos, amplia y cómoda casa, propia para familia largo a huéspedes. La llave en el alto. Informes: Obispo 16.
A1 3605 27-3 feb

MAZON 31, esquina Valle. Modernos altos en precios reducidos. Sala, comedor, tres cuartos y baño completo. Informes: Obispo 16.
A1 3607 27-3 feb

FACTORIA 104, modernos bajos. Sala, comedor, dos cuartos, baño intercalado, cocina y patio. Informes: Obispo 16.
A1 3608 27-3 feb

SE ALQUILA la casa, altos y bajos, Escobar 80, entre Concordia y Neptuno, propia para personas de gusto, en la misma dan razón.
A1 3611 27-6 ene

MODERNOS BAJOS, Aguiar 10, entre Peña Pobre y Monserrate, frente al Parque Luz Caballero, sala, comedor, tres cuartos, baño intercalado, cuarto y servicio de criados. La llave de 2 a 5 p. m.
A1 3614 27-3 feb

MARINA 21, FRENTE al Parque Maceo, alquilo moderno alto, en 37 pesos, sala, comedor, tres cuartos, baño intercalado. Llave en la fonda. Informes: Obispo 16.
A1 3615 27-3 feb

EDIFICIO «MARTA», Consulado 7, casi esquina a Prado. Lujoso piso alto, con todo confort al estilo americano. Precio razonable. Hay elevador permanente. Informes, el portero.
A1 3616 27-3 feb

ALQUILO piso alto de Consulado 14, recibidor, sala, tres cuartos, comedor, baño completo, cuarto y servicios de criados. La llave en frente. Informes, Obispo 16, altos.
A1 3617 27-3 feb

PRIMER PISO

Campanario 88, casi esquina a Neptuno, se alquila casa moderna, compuesta de cuatro habitaciones, sala, comedor y baño intercalado, agua abundante. Precio $50. Informes, el portero y en los bajos, peletería «Versailles» Tel. M-5842.
A1 3649 27-29 ene

SE ALQUILA casa con sala, saleta, 3 cuartos, comedor, cocina, baño, patio y garage. Santa Teresa número 90, Cerro. Informan U-4352.
A1 3648-59 27-4 feb

A-2 Vedado y Príncipe

ALQUILO los altos de F 198, entre 21 y 23, compuestos de sala, saleta comedor, 6 cuarto, 2 cuartos de baño completo, cocina, pantry, despensa, comedor de criados, dos cuartos de criados y garage. La llave en los bajos. Informan, 27 número 91. F-5321.
A2 1104 8-13 feb.

EDIFICIO calle H número 184 entre 23 y 21, Vedado, casitas al estilo americano para familias cortas. Alquiler razonable. Informes el portero.
A2 3613 27-3 feb

ENTRADA VEDADO, 19 y L, piso principal, muy amplio, propio dos familias, frescos, terraza dos lados, saleta, sala, seis grandes habitaciones, tres baños, comedor, servicios criados, garage. Informan en los bajos. $130.00.
A2 3669 27-1 feb

VEDADO. 5a. número 52. Alquilo primer piso moderno, seis cuartos gabinete, cuarto criados, sala, saleta, comedor, baño completo, agua caliente, servicio criados. Informan U-6738.
A2 3633 27-31 ene

EN $35.00. Calle 14 No. 169 entre 17 y 19. Portal, sala, hall, tres cuartos, baño intercalado, comedor, pantry, cocina, cuarto servicio y entrada independiente para criados, lavadero y patio. Informan teléfono A-6961. La llave al lado.
A2 3639 27-1 feb

CALLE ONCE número 146, entre J y K, a una cuadra de la calle Línea, modernos bajos, con jardín, portal, sala, cuatro habitaciones, baño intercalado, comedor al fndo, pantry y cocina. Cuarto y servicio para criados con entrada independiente. Informan en la misma de 9 a 11 y media, a. m. y de 1 a 4 p. m. Precios rebajados.
A2 3644 27-30 ene

CALLE ONCE número 146, entre J y K, a una cuadra de la calle Línea modernos altos, con sala, recibidor, cuatro habitaciones, baño intercalado, comedor al fondo, pantry y cocina. Dos cuartos en la azotea y servicios para criados con entrada independiente. Informan en los bajos de 9 a 11 y media A. m. y de 1 a 4 p. m. Precios rebajados.
A2 3645 27-30 ene

A-4 Marianao y sus Repartos

AMPLIACION Almendares, calle 12 entre 4 y 5. Moderno chalet, dos plantas. Cuatro habitaciones altas, garage dos máquinas. Precio situación $55.00. Teléfono F.4355.
A4 3640 27-2 feb

COUNTRY CLUB 3a. Avenida (al fondo del señor Ramón Crusellas) se alquila suntuosa residencia con piscina, cinco cuartos con baño, roperos, patio, barra, doble garage. Informa el encargado F-1852.
A4 3634 27-29 ene

ALQUILERES

EN LO MEJOR DEL REPARTO MIRAMAR

Se alquila amueblada o sin muebles, casa estilo español, lujosamente construída, de dos plantas, con amplio jardín y árboles frutales al fondo. Consta en los bajos de portal, vestíbulo, living-room, comedor, galería, pantry, cocina y cuarto criados. Altos, 4 grandes habitaciones, con sus closets, 2 baños, 2 terrazas y recibidor. Garage, cuarto chauffeur. Punto alto, una cuadra del tranvía, media de la 5a. Avenida. Calle 28 entre 5a. y 7a. Avenida. Informan en la misma. Teléfono FO-2159.

CASAS EN MIRAMAR y La Sierra, Línea, Novena Avenida y Calle 20 y 22, casas de tres y cuatro habitaciones, baño de lujo, dos cuartos de criados, garage. Próximas al Colegio Ursulinas. La Sierra, 7 entre 8 y 10. Informan, Telf. FO-1423.
A4 3631 27-29 ene

A-5 J. del Monte y Víbora

VIBORA. Una cuadra de la Calzada, bonitos altos, pintados colores, cuatro cuartos, sala, comedor, buen baño, mucha agua, terraza, 30. pesos. Carmen 15. Telf. X-3506.
A5 3673 27 feb 1

EN SAN BUENAVENTURA 23, se alquila chalet madera, dos plantas, muy barato. La llave en la bodega. Informan, Telf. I-2984.
A5 3671 27 feb 1

LOMA DE LA IGLESIA

Se alquila la ventilada y cómoda casa Marqués de la Torre número 73, sala, saleta, tres cuartos, baño intercalado, cocina, patio y traspatio. Precio: 50 pesos. Dos meses en fondo. Informan: FO-2909.
A5 3540 27-31 En.

ACABADO DE FABRICAR

Se alquila el chalet modernista, San Mariano entre Figueroa y D-Strampes, Víbora, con jardín, garage, portal, sala, saleta, cuatro cuartos, baño completo intercalado, hermosa galería, comedor al fondo, instalación oculta de teléfono y radio, cocina, patio y traspatio. Buenas comunicaciones. Precio: 45 pesos. Informan, en el mismo.
A5 3541 27-31 En.

SE ALQUILA hermosa casa de Ave. Porvenir 48, sala, cinco habitaciones, recibidor, comedor fondo, baño intercalado. Servicio completo. Criado. Traspatio Precio $32. Informan: doctor Soler. A-4887.
A5 3593 27-3 febre

CALZADA DE LA Víbora, esquina a Genaro Sánchez, frente al Paradero de la Havana Central, pisos modernos, sala, hall, dos cuartos, terraza y servicios. Precio rebajado. La llave en la misma. Informes: A-6420
A5 3618 27-3 feb

A-6 Concha y Luyanó

REYES 21, altos, muy barata se Alquila con recibidor, sala comedor, cuatro habitaciones, baño, cocina y azotea. Informa: Ramón G. Fernández, Teléfono U-1157.

Velázquez y Concha, bajos y altos. Muy baratas se alquilan con sala, comedor, dos y tres cuartos, cocina y baño. Informa: Ramón G. Fernández. Teléfono U-1157.
A6 3623 27-2 feb

B-1 Casas-Apartamentos

SE ALQUILA apartamento, con baño privado, vista calle, Aguila 72, entre Neptuno y San Miguel. M-3906.
B1 3560 27-29 ene

B-2 Locales y Naves

ALQUILO un zaguán propio para establecimiento. Precio módico. Aguila 72, entre Neptuno y San Miguel.
B2 3561 27-29 ene

NAVES y locales, tengo varias muy baratas y bien situadas. Informa: Ramón G. Fernández. Teléf. U-1157.
B2 3621 27-2 feb

TEJADILLO 18, amplio local moderno, propio para oficina y almacén. Precio reducido. Informes Obispo 16.
B2 3606 27-3 feb

ALQUILO LOCAL muy barato. Bueno para lechería, por ser buen punto. O-Reilly 9, entre San Ignacio y Cuba.
B2 3656 27-1 feb

B-3 Departamentos

SE ALQUILA un departamento en Galiano y Trocadero, altos del bar Informa: Luís González. U-1157.
B3 3620 27-2 Feb

ANGELES 3. (altos), casi esquina a Reina, alquilo un departamento de dos habitaciones modernas y hermosas, en casa particular de un matrimonio sin niños Unico inquilino, Referencias.
B3 3591 27-30 ene

B-4 Habitaciones

REINA DOCE, Altos. Casa Moderna. Se alquilan dos magníficas habitaciones claras, ventiladas; baños con agua caliente. Teléfono. Moralidad. Comida si se desea. Véalas y ofrezca.
B4 3655 27-2 feb

SE ALQUILAN habitaciones con toda asistencia a hombres solos. Precios muy económicos. Aguila 72, entre Neptuno y San Miguel.
B4 3559 27-29 ene

S-1 Criadas y Criados

SE SOLICITA criada de manos de mediana edad que sepa bien su obligación. San José 93, altos, entre Belascoain y Lucena. Venir después de las 9.
S1 3619 27-31 ene

SE SOLICITA una muchachita para limpiar la casa, y ayudar otros quehaceres, con referencias. Informan Barcelona 10, 3er. Piso.
S1 3654 27-29 ene

S-2 Cocineras y Cocineros

COCINERO o cocinera solicito que arriende cocina comedor. Veinte abonados garantizados. Informes: señor Pérez. Prado y Dragones. Café.
S2 3604 27-30 ene

SE SOLICITA una joven española, para cocinar y limpiar en casa de corta familia. Tiene que dormir en la colocación. Sueldo $15.00 Lucena 8 altos.
S2 3647 27-30 ene

SE SOLICITA una cocinera que sepa cocinar bien, ayudar a otros quehaceres y que duerma en la colocación. Sueldo, $15. Cuba 34, segundo piso.
S2 3666 27 ene 30

S-3 Manejadoras

MUCHACHA española, soltera, con referencias, que sepa coser, no repasar, se solicita para manejar un niño. Sueldo, $15. Unicamente día 25, de 8 a 3 de la tarde. Si no tiene condiciones no se presente. 21 entre C y D. Edificio Tavel, Ap. 62.
S3 3672 27 ene 29

SE OFRECEN

O-1 Criadas y Criados

SE OFRECE ESPAÑOLA de mediana edad, para cuartos, comedor o criada de mano; tiene buenas referencias, está acostumbrada a servicio fino; en la misma se coloca una cocinera, no le importa hacer algo de limpieza. Pregunten por Carmen. Telf. U-8259.
O1 3529 27-29 En.

M.E.C.D. 2016

ANUNCIOS CLASIFICADOS DE ULTIMA HORA

SE OFRECEN

DESEA colocarse joven española para cuartos o de comedor. Tiene referencias de casas muy conocidas. F-7709.
O1 3592 27-29 ene

SE OFRECE joven español, de criado de mano, acostumbrado a servicio fino, plancha ropa de caballero, hace toda clase de cocktails. Inmejorables referencias. Informan F-1849.
O1 3660 27-30 ene

ESPAÑOLA desea colocarse, entiende de todos los quehaceres de una casa y no le importa cualquier trabajo, se coloca con una niña de 9 años, ayuda en la casa, sabe el teléfono y leer y escribir, no tiene pretensiones de ninguna clase. Para informes, U-8239.
O1 3609 27-31 ene

SE OFRECE una española para cuartos. Dormir fuera. Tiene informes por horas. Teléfono F-3503, de 9 a 1 o de 1 a 5.
O1 3636 27-30 ene

O-2 Cocineras y Cocineros

DESEA COLOCARSE una joven española, para cocinar y limpiar. Informes M-5493.
O2 3637 27-30 ene

DESEA colocarse una general cocinera y repostera madrileña, cocina a la española, criolla y francesa. Informan: Rubalcaba número 13, a todas horas.
O2 3643 27-30 ene

UNA BUENA COCINERA española y con buenas referencias, desea colocarse, no le importa ayudar a la limpieza. Telf. F-6075.
O2 3520 27-29 En.

DESEAN COLOCARSE dos muchachas españolas, una para cocinar y limpiar, o criada de mano, y la otra para manejadora, o curtos; tienen referencias. Pregunten por Manuela. F-8249.
O2 3528 27-29 En.

SE OFRECE una buena cocinera española, con referencia. Es formal y limpia. Duerme en la colocación. Informa: M-4896.
O2 3598 27-29 ene

SE OFRECE una española de mediana edad, para cocinar y limpiar. Duerme en la colocación en casa de moralidad. Tiene recomendaciones. Informan: M-3628.
O2 3525 27-29 ene

SE DESEA colocar una cocinera. Cocina bien o para criada de mano o manejadora. Es española. Informes F-2813.
O2 3658 27-29 ene

COCINERA muchacha española desea colocarse, sabe cocinar bien a la española y criolla entiende repostería, hace plaza si se desea. Duerme fuera. Sueldo 23 pesos. Teléf. FO-2751
O2 3553 27-30 ene

DESEA colocarse una señora blanca de mediana edad, para cocinar y ayudar alguna limpieza Duerme en la colocación. Telf. A-6215.
O2 3595 27-30 ene

O-6 Chóferes

CHOFER mecánico, español, de mediana edad, solicita colocación en casa particular o comercio, tiene recomendaciones de las casas que ha trabajado, sueldo de situación, duerme en la colocación si es necesario. También se coloca para el campo. Informan, teléfono F-5030. Pregunten Pedro.
O6 3631 27 ene 30

SE DESEA colocar un chauffeur español con diez años de práctica. Sin pretensiones igual para el campo que para la Habana. Tiene buenas referencias. Conoce el manejo de toda clase de máquinas y sabe de mecánica. Informan Teléfono M-4131.
O6 3642 27-30 ene

O-7 Costureras - Modistas y Sombrereras

COSTURERA española mediana edad, desea colocarse con familia moral, sabe de todo a la perfección, toda clase de costura. Como de reforma en trajes de señoras y niños. No importa limpiar habitación y dormir en el acomodo si es necesario. Tiene buenas referencias. Informan Teléfono A-7717.
O7 3650 27-29 ene

SE VENDEN

V-1 Casas

VENDO EN $2.000 Batista D esquina 9. Moderna. Portal, sala, saleta, dos cuartos, baño completo, tranvía puerta. Véala. Teléfono M-2330.
V1 3648 27-5 feb

NO PAGUE ALQUILER

Vendo casa de gusto, reparto San Miguel, (Calle Arellano), portal, sala, 2 cuartos, baño intercalado, calentador, comedor, cocina, servicios criados y patio, techos monolíticos. Omnibus por la puerta $2.500, contado resto a pagar mensual. Véala y hará negocio. Dueño X-2452.
V1 3664 27-29 ene

V-2 Solares

SE VENDE

4.000 metros de terreno en la mejor parte del reparto de Floral Park», lindando con el pintoresco reparto Country Club Park» y atravesando por el río «Quibú». Se vende en una fracción de lo que costó por tener el dueño que embarcarse para España.

INFORMAN:

M-9871 y A-9778

Departamento Administración de bienes. Trato directo o con corredores.
V2 C-17 27-1 feb

QUEMO SOLARCITO

Reparto San Miguel, acera sombra urbanización completa costó 1,415 se cede contrato por $600 y 300 a la Co. y 16 al mes es una ganga (mide 8x29 varas). Teléfono X-2452.
V2 3663 27-29 ene

V-5 Muebles y Prendas

SE VENDE nevera eléctrica propia para comercio, casa de huéspedes o familia larga, se garantiza. Precio de ocasión, H 231 entre 23 y 25. Vedado.
V5 3635 27-30 ene

Véase más ANUNCIOS CLASIFICADOS de ULTIMA HORA en la Página CATORCE

SE VENDEN

V-6 Maquinarias

PESAS Y MOLINOS

Estamos liquidando pesas Stimson y Toledo y París. Molinos de carne y café marca Panes, los cuales estamos ofreciendo al precio de 25 a 50 pesos cada uno. Informes, Lonja del Comercio No. 416.
V6 3638 27-3 feb

V-7 Automóviles y Accesorios

SE VENDE Cupé Ford del 29, con chapa particular y acabado de pintar. Con fuelle y gomas nuevas $275. Informa Guillermo suero A-5916 de 8 a 11 y de 1 a 6 los días hábiles.
V7 3652 27-2 feb

V-8 Instrumentos de Músicas.

VENDO GUAGUA

De 19 asientos, carrocería Pullman, nueva, chassis Ford, corona alta. Cedo contrato por $500 contado. Teléfono X-2452.
V7 3662 27 ene 29

A-7 Sto. Suárez y Mendoza

SE VENDE una pianola con muchos rollos casi nueva, por la primera oferta. Aprovechense de esta oportunidad. También otros muebles. 16 y 3, altos. Reparto Almendares.
V8 3594 27-30 ene

PIANOS. Vea nuestra gran liquidación. Usted pondrá el precio. Véalos hoy mismo. Monte 18 entre Aguila y Angeles, Habana.
V8 3670 27 ene 30

V-12 Objetos Varios

SE VENDEN dos mesas de billar casi nuevas, con todo su equipo, en $200. Amargura 47, café.
V12 3630 27-30 ene

LIQUIDACION permanente de gran cantidad de vidrieras mostrador lunch. Todos tamaños. Cantina Frigidaire. Molinos de Café «Hobar Esteiner». Sillas fondo madera. Cajas caudales. Contadoras National. San guis burós. Pesas Toledo. No se repara precio. Monte 248. Frente al Mercado.
V12 3326-361 27-11 feb

BICICLETA, se vende en Zapotes y Flores, $20. Telf. I-2222.
V12 2851 21 ene 25

DINERO E HIPOTECAS

COMPAÑIA DE Préstamos, Amargura 56. Hacemos préstamos de 50 a 300 pesos, a devolver en un año, con la firma de dos fiadores.
Z s o 3421 26-1 feb

PROFESIONALES

DR. H. FAZ TABIO

ENFERMEDADES DE NIÑOS

Consultas de 2 a 4. Cuatro No. 191, Vedado, Habana, Teléfono F-2679
Prof. C-6976 4-3 Feb.

INSTITUTO OBSTETRICO "BUSTAMANTE" MATERNIDAD PRIVADA

Exclusivamente para la atención durante el embarazo, el parto y el puerperio. Contratación individual de servicios obstétricos. Honorarios amortizables por mensualidades de cinco y diez pesos, que hacen un total de cuarenta y cinco y noventa pesos al final del embarazo. Informes, Clínica Bustamante-Núñez. J esquina a 11, Vedado. Telf. F-3890.
Prefs. 1675-76 12 fb 11

DR. ABELARDO LABRADOR

Consultas gratis de 8 a 12 a. m. Pagas de 3 a 5 p. m. Enfermedades señoras, flujos crónicos, metritis, bronquitis. Corazón, riñones, diabetes, reumatismo crónico, enflaquecimiento. Inyecciones Neo Salvasán, Angeles 3, entre Reina y Estrella. Telf. A-0801.
Prfs. G T 21 feb 20

DR. ALBERTO S. de Bustamante, Profesor de Obstetricia, por oposición. Domicilio: calle 15 entre J y K, Vedado, teléfono F-1862. Consultas de 1 a 3. Lunes y viernes en la Clínica Bustamante-Núñez. Teléfono F-2901.
P rfs. 1677 12 feb 11

ENFERMEDADES DE SEÑORAS

Exclusivamente especialista. Dr. A. E. Milla-Solsona. Servicio enfermeras. Tratamiento enfermedades útero (matriz), ovarios y trompas. (Flujos, períodos dolorosos). Impotencia. Esterilidad. Neurastenia sexual. Electricidad médica. Consultas 2 a 4. San Rafael 122 esquina Gervasio. U-1680
Prfs. 566 4 feb 3

DR. FRANCISCO J. DE VELASCO

Corazón, Pulmones, Estómago, Intestinos.

DR. RUBEN DE VELASCO

Corazón, Pulmones, Enfermedades de los niños. Consultas de 12 a 2 y de 1 a 3. Días laborables, horas especiales previo aviso. Salud 34. Telf. A-5418
Prof. 1671 12-12 Feb.

DR. JORGE L. DEHOGUES

OCULISTA

Elección de lentes. Consultas de 11 a 12 y de 3½ a 5. Horas especiales, previa citación. Aguila 94. Teléfono A-3940.
Prfs. 4 feb 3

DR ARMANDO CRUCET

Cirujano Dental y Oral. De la Facultad de Pennsylvania. Anestesia por el Gas. Piorrea. Ortodoncia. Blanqueamiento de los dientes muertos. Dirección: Paseo 17 entre Línea y Calzada. F-5153.
Prof. 59001 30-29 En.

PROFESIONALES

Comadronas

AMPARO VIÑALS. Comadrona. Hijas de Galicia y particular, ofrece sus servicios, últimos procedimientos modernos; hago asistencia. Marqués González 65, altos y Sitio. Telf. U-2826.
Comad. 2176 16-31 En.

ALQUILERES

A-1 Habana

PRADO 55. SE ALQUILA esta espléndida casa de planta baja, solamente. Queda al lado del Cine Fausto; muy apropiada para gran exhibición de automóviles u otro comercio. Precio muy reducido. Llaves è informes: Sr. Manteca, Cuba 76.
A1 3572 27-11 Feb.

CONSULADO 9 93. ALQUILO esta espléndida casa de alto y bajo; la planta baja, con gran patio cubierto con lucernario, y los altos con grandes departamentos corridos, a los cuatro vientos. Muy apropiada para gran almacén de tabaco u otra industria. Llaves en Prado 90, por Animas. Informes: Sr. Manteca, Cuba 76.
A1 3579 27-11 Feb.

ALQUILO CASAS MODERNAS: Omoa 35 y 37 altos y bajos, tres cuartos, cocina de gas, a 20 pesos, y de dos cuartos interiores modernas, con luz, a 15 pesos; dos meses en fondo, a una cuadra de Monte. Alquilo: Acosta 65 bajos, nueva, sala, dos cuartos, cocina, patio, regio baño, 28 pesos. Informan: Cuba 32, altos. A-9518.
A1 3544 27-31 En.

NEPTUNO 332 Y 344, altos entre Infanta, Basarrate, sala, recibidor, tres cuartos, baño completo, comedor, servicio, cocina. Llaves, bajos. Informan: Habana 186. Telfs. M-1541 y F-1795.
A1 3562 27-1 Feb.

SE ALQUILAN ALTOS y bajos, juntos o separados, calle de Merced número 102, todas las comodidades, construcción moderna. Precio muy reducido. Puede verse de 2 a 5. Informan, enfrente, número 107 tintorería.
A1 3426 26-28 En.

ALQUILO LOS ALTOS de Lealtad 212 con sala, comedor, dos cuartos, baño y cocina. La llave en los bajos. Informan: F-3045.
A1 3418 26-29 En.

ALQUILO

Los altos de Blanco número 22 esquina a Trocadero, con servicios modernos y dos cuartos, en la azotea. J. Barreiro, Aguila 27.
A1 3457 26-1 Feb.

SE ALQUILA EN $20.00

Los bajos de Vives 119, sala comedor y tres cuartos. J. Barreiro, Aguila 27.
A1 3458 26-1 Feb.

ALQUILO A $35.00

Las casas Aguila 42 y 44, compuestas de sala, comedor y cinco cuartos. J. Barreiro, Aguila 27.
A1 3459 26-1 Feb.

MODERNO PRIMER PISO

Corrales 269 próximo a los Cuatro Caminos y Mercado Unico, con tres cuartos, sala, comedor al fondo, baño completo. Informan: Corrales 93, altos.
A1 3470 26-31 En.

ALQUILO: ACABADOS de pintar y arreglar, los espaciosos altos de San Rafael 98, entre Escobar y Gervasio, compuestos de sala, recibidor, comedor al fondo, cinco habitaciones, cocina, baño y servicio de criados. La llave al lado en el 100 altos. Informes: Campanario 224. Telf. I-1882.
A1 3478 26-31 En.

SE ALQUILAN ACABADOS de pintar los altos y bajos de Escobar 70, entre Concordia y Virtudes, compuestos de sala, comedor, dos cuartos, baño intercalado, cocina de gas. Llaves, en la misma. Informan: A-1689.
A1 3479 26-29 En.

LAGUNAS 60-G., entre Gervasio y Escobar, último piso, dos cuartos, sala, comedor, baño intercalado completo. Informan en Cerro 532 I-1002 Llaves al lado, los encargados.
A1 3480 26-2 Feb.

ALQUILO: SAN NICOLAS 76 bajos, sala, saleta, cuatro habitaciones, lavabos agua corriente, comedor, baño completo, cocina patio, cuarto, servicio criados. Informes, llaves, Cuervos. M-9896.
A1 3469 26-29 En.

MANRIQUE y San José. Se alquila tercer piso, acabado de fabricar, compuesto de sala, saleta, comedor, baño intercalado completo, cocina y servicio de criados. Luz y limpieza de escalera. Informes, A-7036. La llave en el café.
A1 3487 25 ene 31

A 30, 35 y 38 pesos, Figuras número 37, entre Monte y Tenerife, pisos modernos, terraza, sala, tres y cuatro habitaciones, baño lujoso completo intercalado, calentador, comedor, cocina y servicio criados. Agua abundante. Llaves, bodega Figuras y Tenerife. Informan, A-1320 y F-5163.
A1 3492 26 ene 28

AMPLIOS ALTOS, $35

Alquilo moderno piso principal y segundo piso, sala, seis habitaciones, baño intercalado, comedor, etc. Gran terraza, agua abundante. Véalas, San José 126 1-2 H entre Oquendo y Soledad. M-8007.
A1 3490 26 ene 30

SAN NICOLAS 130 entre Reina y Salud, moderna, segundo piso, sala, saleta, cuatro habitaciones, baño completo, cocina gas, carbón. Llaves bajos y Galiano 126.
A1 3506 26 feb 5

ANIMAS 137, (altos), sala, saleta, tres cuartos, baño y un cuarto con servicios en la azotea. Informan en Aguila 213, peletería.
A1 2423 18 ene 31

ESCOBAR 136, moderna, sala, saleta, cuatro cuartos, baño intercalado, servicio criados, buena cocina, gran patio, con buenas garantías, se da 40 pesos
A1 3349 25 ene 27

ALQUILERES

MALOJA 165

Entre Escobar y Gervasio. Alquilo ventilados altos, compuestos de sala, comedor, dos habitaciones, cocina, servicios. Informan: Sociedad Asturiana, Corrales 2, entre Cárdenas y Economía. Telf. A-8202, de 8 a 11 y de 1 a 4.
A1 3512 27-4 Feb.

ALQUILO BAJOS de Compostela 189, sirven para familia, para casa de empeño u otro comercio, muy baratos, antiguo Colegio de Luz. Informan, bodega.
A1 3567 27-30 En.

HERMOSA CASITA MODERNA, sala, dos habitaciones, baño intercalado completo, calentador, patio, cocina. Agua abundante, San Joaquín 1-A., entre Estévez y Santa Rosa. Informan en la misma, de 1 a 5.
A1 3542 27-31 En.

NEPTUNO 216 BAJOS y 220 altos, entre Marqués González y Oquendo, propios para larga familia, sala, cuatro cuartos, comedor, baño, cuarto y servicio criados. Llaves bodega esquina Oquendo. Informes: M-1541.
A1 3599 27-6 Feb.

LEALTAD 85, Bajos, sala, recibidor, tres cuartos, baño intercalado, comedor, cuarto y servicio criados y cocina gas. Llaves, bodega esquina Concordia. Informan: Mabana 186. Telf. M-1541.
A1 3600 27-6 Feb.

LOMA DE LA UNIVERSIDAD: Ronda 1, piso segundo, esquina Neptuno, sala, cuatro cuartos, baño intercalado, comedor y cocina gas, baño criados. Puede verse de 2 a 6. Informes: Telf. M-1541.
A1 3601 27-6 Feb.

JOVELLAR 39, ENTRE M. Y N. a una cuadra de la Universidad. Alquilo un tercer y cuarto piso, completamente modernos y con todas comodidades y demás el piso bajo. Precio muy reducido. Para verlos, de 3 a 12, allí. Informes: Sr. Manteca, Cuba 76.
A1 3576 27-11 Feb.

PRADO 77: ALQUILO está espléndida casa, primer y segundo piso, con magníficas terrazas al frente, los dos pisos y bonito patio, muy apropiados para numerosa familia o gran casa de huéspedes. Precio muy reducido. Verlos, allí, de 2 a 5. Informes: Sr. Manteca, Cuba 76.
A1 3577 27-11 Feb.

VILLEGAS 88, ALTOS

Primer piso, sala, saleta, cuatro habitaciones, comedor, cocina con calentador y servicio para la dependencia. Telf. A-2746.
A1 3602 27-4 Feb.

ALQUILO BARATOS los bajos Zanja 126 y 128 y medio, entre Aramburo y Soledad. Acabada de arreglar la calle compuesta el 126, sala, saleta, dos habitaciones y servicios, y el 128 y medio, sala, saleta, cuatro habitaciones y servicios. Llave al lado. Taller Acevedo. U-1287.
A1 3628 27-1 Feb.

ALQUILO BARATAS las casas España 128, 130, 132, a media cuadra Carlos III. Alquilo altos è bajos, muy ventilados, sala, saleta, tres habitaciones y servicio; Animas 190, bajos, iguales comodidades. Llave e informes: Zanja 128. Taller Acevedo. Telf. U-1287.
A1 3627 27-1 Feb.

LAGUNAS 2 ALTOS, sala, comedor, tres cuartos, cocina, baño, dos cuartos en la azotea. Informes: M-2863 F-3199. Llave enfrente, tintorería.
A1 3625 27-6 Feb.

CONCORDIA 271 ALTOS, modernos, sala, comedor, tres cuartos, baño intercalado completo, dos cuartos en la azotea, cocina gas. Informes: M-2863 F-3199. Llave: Concordia 265, altos.
A1 3624 7-6 Feb.

ALQUILO: CIENFUEGOS 21, bajos, sala, dos cuartos, comedor, baño completo, 22 pesos. Telf. U-3058.
A1 2982 23-29 En.

SE ALQUILAN DOS PISOS independientes, casa moderna, primer piso, San Miguel 59, sala, tres habitaciones, baño moderno intercalado, comedor, cocina. Precio: 35 pesos. Llave, bodega. Telf. A-5540.
A1 2987 23-28 En.

ALQUILO DOS PISOS independientes, edificio nuevo, Espada 9, segunda planta, sala, comedor, cocina gas, baño intercalado, cuatro habitaciones, servicio criados, 35 pesos. Llave, azotea. Informan: A-5540.
A1 2988 23-28 En.

SE ALQUILA: EN MALECON y Manrique, planta alta, con cinco cuartos, sala, saleta, comedor y terraza, todo de marmol. Muy rebajada. Llave en los bajos. Informes: F-5005.
A1 3002 23-2 Feb.

SE ALQUILA: AMISTAD 102, segundo piso, sala, recibidor, cuatro cuartos, baño intercalado, cocina, cuarto y servicio de criados. Informan: Amistad 87.
A1 2873 22-29 En.

ALQUILAMOS CALLE Plasencia, una cuadra Infanta, hermosas casas modernas, dos cuartos, baño intercalado completo, sala, comedor, cocina, patio 20 pesos; otra interior, mismas condiciones, 17 pesos. Informan: U-1177.
A1 2550 19-3 Feb.

SE ALQUILAN, Infanta 111, bajos, entre San José y Valle. Sala, comedor, tres cuartos, baño completo y Concordia 116, altos, cinco cuartos, 2 baños completos y demás servicios. Informes, Telf. A-0108.
A1 2637 19 ene 30

SE ALQUILA: MAZON G., casi esquina a San Rafael, en 35 pesos. Benita casa. F-5227.
A1 2534 19-29 En.

AGUILA 235 PEGADO a Monte, modernos altos y bajos, con sala, saleta, tres cuartos y comedor al fondo, dos servicios. Informes: M-6505.
A1 2506 19-28 En.

MURALLA NUMERO 83 y número 85, magníficos altos. Para más informes por los Telfs. M-9093 y A-3498.
A1 474 4-3 Feb.

CARLOS III 16-B., C.

Altos y bajos, sala, saleta, cuatro habitaciones, baño intercalado, cocina de gas. Ultimo precio 40 pesos. Informan: F-2134.
A1 2730 20-26 En.

AYESTERAN 1-A., ALTOS modernos, sala, cuatro cuartos, comedor, hall, baño intercalado, cocina, servicio criados. Informan: Telfs. M-6603 FO-2259 Llaves bajos.
A1 2514 19-29 En.

ACABADOS DE FABRICAR

Alto y bajo, Aramburo 37. Sala, comedor, 3-4, baño lujo, cocina de gas, servicio criados, en 32 pesos. Bajo, sala, 2-4, baño de lujo, cocina gas, en 22 pesos. Llave, zapatería. Trato, A-6359.
A1 3375 25 ene 28

ALQUILERES

SE ALQUILAN LOS BAJOS de Picota 67, entre San Isidro y Fundición, compuestos de sala, recibidor, tres cuartos, baño intercalado, salón de comer y servicio para criados, 30 pesos. La llave en el 65, bajos. Informa: José Rodríguez, "La Dichosa", Obispo y Compostela. Telf. M-1804.
A1 3339 25-28 En.

ALQUILO. Trocadero y Amistad, casa acabada de fabricar con tres cuartos, baño completo intercalado, sala y comedor decorados, cocina, serivicio de criados, pantry, lavadero y despensa. Informan en la azotea.
A1 2936 22-31 En.

CARMEN 7 entre Campanario y Tenerife, alquilo modernos altos, sala, comedor, cuatro habitaciones, baño completo, cocina gas, rebajada, $34. Informes, A-5036. Monte número 183 y Antón Recio 37. Bajos modernos, $28.
A1 3369 25 ene 29

SE ALQUILA el segundo piso de la casa de Misión y Florida, con sala, comedor y tres cuartos, baño intercalado. Informan en los bajos. Bodega. Telf. M-4627.
A1 3363 25 ene 30

SE ALQUILA: BELASCOAIN 125, entre Reina y Estrella, primero y segundo pisos en 35 y 40 pesos, tres habitaciones, baño intercalado con calentador, cocina gas. Están sin estrenar. Más informes: Manzana de Gómez 240. Telf. A-4893.
A1 3336 25-2 Feb.

SE ALQUILAN: Loos altos, por San José, de Manrique 79, compuestos de sala, recibidor, dos cuartos, cocina y servicios sanitarios. Precio 30 pesos. La llave en la bodega. Informa: José Rodríguez, Compostela 51. Telf. M-1804.
A1 3341 25-28 En.

SE ALQUILAN DOS PISOS altos, del moderno edificio Concordia 33, compuestos de sala, recibidor, tres habitaciones, baño intercalado, salón de comer, cocina de gas y cuarto para criados, con sus servicios sanitarios. Tiene elevador y tubo para la basura. Puede verse a todas horas. Informa: José Rodríguez, "La Dichosa", Obispo y Compostela. Telf. M-1804.
A1 3340 25-28 En.

CHACON 8: CASA MODERNA. Se alquila la planta alta, sala, saleta, cinco cuartos, baño completo, cocina por gas, servicio criados. Llaves: Aguiar 62. Informes: Amargura 54. A-5269.
A1 3311 25-30 En.

ESPLENDIDA accesoria con luz, $17, y planta baja, tres cuartos, sala, comedor, moderna, fresca y grande, $25. Oquendo y Jesús Peregrino, una cuadra Carlos III. Llaves bodega esquina. Informes, M-2781. Oficios 82.
A1 3358 25 ene 28

SAN MIGUEL 128, CASI esquina Lealtad, sala, recibidor corrido, tres cuartos, comedor corrido al fondo, baño intercalado. Construcción moderna. Informes, botica enfrente. Telf. U-6743.
A1 3346 25-28 En.

SE ALQUILA: SAN LAZARA número 305, piso primero y segundo, modernos, con hall, sala, gabinete, cuatro habitaciones, cocina gas y cuarto con servicio de criados. Alquileres nuevamente rebajados. Informan: Manzana de Gómez 240. Telf. A-4893.
A1 3335 25-2 Feb.

A 28 Y 30 PESOS: Alquilo modernos bajos, primero y segundo pisos, Cerrada del Paseo número 1 y 1-A., entre Zanja y Salud, sala, saleta, comedor y cuatro cuartos. Llave, bodega Zanja. Informan: Telf. U-4065.
A1 3243 25-28 En.

EN LO MEJOR DE SAN Lázaro número 330, entre Gervasio y Belascoaín, acera de la sombra. Alquilo dos plantas, muy baratas, acabadas de pintar. Informes: M-1472. Notaría del Dr. Felipe Rivero.
A1 3245 25-28 En.

SE ALQUILA EN MONSERRATE número 145, frente a la nueva Estación de Policía, piso alto, acabado de fabricar, con sala, tres habitaciones, comedor al fondo, cocina y calentador de gas. Alquileres rebajados. Informan: Manzana de Gómez 240. Telf. A-4893.
A1 3338 25-2 Feb.

SE ALQUILAN CASAS MODERNAS

JOVELLAR 27, entre Aramburo y Hospital, sala, comedor, dos habitaciones, baño y cocina. $27.00 y $32.00

JOVELLAR 30 y 51, entre Hospital y Espada, sala, comedor, dos habitaciones, baño y cocina, $16.00, $20.00 y $21.00.

JOVELLAR 34, entre Hospital y Espada, recibidor, sala, cuatro habitaciones, baño, comedor, cocina, cuarto y servicio de criados. $45.00.

VAPOR 43, 45 y 47, entre Hospital y Espada, sala, comedor, dos habitaciones, baño y cocina, $25.00 y $30.00

CALLE 16 número 3, entre 9 y 11, en el Vedado, sala, comedor, dos habitaciones, baño, cocina, cuarto y servicio de criados, $30.00 y $20.00.

CALLE TERCERA número 381, entre 2 y 4, en el Vedado, recibidor, sala, cuatro habitaciones baño, comedor, cocina, cuarto y servicio de criados. Precio de situación.

SAN JOSE 111, entre Oquendo y Soledad, sala, dos habitaciones, baño y cocina, $18.00.

SAN LAZARO 368, esquina a Aramburo, sala, comedor, tres habitaciones, baño, cocina, cuarto y servicio criados $40.00

INFORMES: OFICIOS 22, ALTOS. TELF. M-9837.
A1 2905 22 feb 6

ALQUILERES

SAN JOSE 95 ALTOS, derecna, media cuadra Belascoaín, sala, recibidor, comedor tres habitaciones grandes, baño moderno, cocina gas, carbón. Agua abundante. Baratos.
A1 3440 26-5 Feb.

ALQUILO: MALOJA 128, entre Campanario y Lealtad, sala, tres cuartos, comedor, 25 pesos. Informan: Aguila 213, peletería.
A1 3401 26-30 En.

VILLEGAS 83 ALTOS. Se alquila, cerca de Obispo, sala, comedor, cuatro habitaciones, agua abundante, demás servicios. La llave en la bodega. Informan: F-4221.
A1 3402 26-30 En.

SE ALQUILAN LO ALTOS de Fundición número 4. La llave, en la bodega. Precio 15 pesos.
A1 3393 26-3 Feb.

MERCED 8 ALTOS, entre Cuba y San Ignacio, sala, comedor, tres cuartos, demás servicios. Llave, bodega esquina San Ignacio. Informan: Telf. F-2608.
A1 3392 26-1 Feb.

CRESPO 64

Acabada de reconstruír, al más puro estilo Colonial, con todas las comodidades modernas, y con salida por la calle de Amistad. Se alquila esta casa, propia para taberna o restaurant de lujo, o familia de gusto refinado. Informes: F-4047.
A1 3381 26-5 Feb.

REFUGIO 32 (BAJOS)

Se alquila esta casa. La llave en F-4047.
A1 3380 26-5 Feb.

20 PESOS: ALQUILO Sol 18, una casita, con una accesoria y dos cuartos altos, con todo el servicio sanitario, cada una. Informes y llaves: Cuba 100 A-2596.
A1 3406 26-2 Feb.

35 PESOS: ALQUILO Sol 10, segundo piso, sala, recibidor, comedor, cuatro cuartos cuarto de baño cocina de gas y servicio de criados. Informes y llaves: Cuba 100. A-2596.
A1 3407 26-2 Feb.

OQUENDO 3-D. Y 5-D.

Altos y bajos, sala, saleta cinco habitaciones, dos baños, comedor, cocina de gas, carbón, lavadero de ropa. Precio: 45 pesos. Informan: Telf. F-2134.
A1 3466 26-1 Feb.

AVE. REPUBLICA 271, BAJOS

Sala, cuatro habitaciones, baño intercalado, comedor al fondo, cuarto y servicio de criados, cocina de gas y carbón. Informan: F-2134. Precio: 45 pesos.
A1 3468 26-1 Feb.

ALQUILO ALTOS Y BAJOS de San Rafael 102, sala, saleta, cinco cuartos, comedor al fondo, servicios completos. Informan: Aguila 213, peletería. Telf. U-3769.
A1 3400 26-31 En.

ALQUILO LOS BAJOS de San Lázaro 235, entre Gervasio y Belascoaín. Informes: F-4102.
A1 3234 25-28 En.

SE ALQUILA LA ESPACIOSA planta baja de Consulado 80; en la misma informan, de 9 a 11 y de 3 a 5 p. m.
A1 3247 25-31 En.

ALQUILO: GLORIA 55, casi esquina Suárez, en 20 pesos, el cómodo y fresco segundo piso alto, acabado de fabricar. La llave en los bajos. Informan: Bernaza 23, tintorería.
A1 3248 25-29 En.

SE ALQUILA EL HERMOSO y fresco segundo piso, de construcción moderna, en la casa de Lagunas 68, entre Gervasio y Belascoaín, compuesto de sala, saleta, cuatro cuartos, baño, comedor, cocina de gas y carbón. Precio 42 pesos. La llave e informes, en la misma y en la Perfumería Crusellas, Calzada del Monte 320. Telfs. A-9895 I-5285.
A1 3263 25-31 En.

SE ALQUILAN LOS HERMOSOS altos de la casa Estévez 33, frente a la Sociedad del Pilar, a una cuadra de la Calzada del Monte, acabados de fabricar, compuestos de sala, saleta, tres cuartos, cocina de gas y carbón y baño intercalado. Precio 33 pesos. Informan en la misma y en la Perfumería Crusellas, Calzada del Monte 320. Telfs. A-9895 I-5285.
A1 3264 25-31 En.

SE ALQUILAN LOS HERMOSOS y frescos altos, acabados de fabricar, de la casa Santa Rosa 2-B., entre Flores y Gregorio, (Barrio del Pilar), a una cuadra de la Calzada del Monte, compuestos de sala, saleta, dos cuartos, baño intercalado, cocina de gas y carbón. Precio 26 pesos. La llave e informes, en la misma y en la Perfumería Crusellas, Calzada del Monte 320. Telfs. A-9895 I-5285.
A1 3262 25-31 En.

ALTOS MODERNOS: Sala, comedor, seis cuartos, dos baños intercalados; otro, de criados. Alquiler 80 pesos, Neptuno 65. La llave en los bajos, «La Bohemia». Informes: Telf. FO-2495. Bajos. Bajos, sala, comedor, cuatro cuartos, dos servicios. Alquiler 20 pesos. Informes: FO-2495.
A1 3254 25-30 En.

CARLOS III 16-B., C.

Altos y bajos, sala, saleta, cuatro habitaciones, baño intercalado, cocina de gas. Ultimo precio 40 pesos. Informan: F-2134.
A1 3467 26-1 Feb.

ALQUILO PISOS bajo y principal, Animas 20, media cuadra Prado, sala, comedor, cuatro habitaciones, baño etc. Informes, en la misma. Telf. F-4878.
A1 3343 25-30 En.

SAN MIGUEL número 292 entre Infanta y Basarrate, sala, comedor, 3 habitaciones, baño de familia completo, agua caliente y servicios criados, Informan, FO-2129.
A1 2807 21 feb 2

SAN MIGUEL 84. Modernos altos, con sala, comedor, cinco cuartos, dos baños intercalados completos, cocina, cuarto, servicio de criados y lavadero, terraza y azotea. Precio de situación. Informes: Telf. A-9265.
A1 2423 18-29 En.

BERNAZA 37, UNOS BAJOS propios para almacén. La llave en la imprenta de al lado. Informan: Humara. Telf. M-9093.
A1 475 4-3 Feb.

ANIMAS 127: SE ALQUILAN los altos compuestos de sala, comedor, cinco habitaciones, baño, cocina y terraza al fondo. Precio 45 pesos. Informan: Bufete de Arellano. M-3936.
A1 1187 9-30 En.

SE ALQUILAN MUY baratos, acabados de pintar, los amplios y frescos altos de Cristina 72, al lado del Bazar, Puente Agua Dulce. La llave en los bajos.
A1 964 7-6 Feb.

ALQUILERES

GANGAS

SEALQUILAN

CON MES ADELANTADO

Santa Irene 94, departamentos	$ 7.00
San Bernardino 32-36, departamentos	$ 12.00
Correa 5 E. Sala, 2 cuartos, baño, comedor, cocina	$ 15.00
Dragones 12, Dptos. desde	$ 20.00
M. Rodríguez No. 7. Sala, dos cuartos, comedor, baño cocina	$ 9.00
San Bernardino 93 D. Sala, 2 cuartos, baño, comedor	$ 10.00
Posible número 33, sala, dos cina	$ 12.00
Vigía 11, departamentos	$ 10.00
20 y 21, sala, 2 cuartos, baño comedor, cocina	$ 14.00
Tejadillo 11, A y B, sala, 3 cuartos, baño, comedor	$ 30.00
Lindero 24. Dptos	$ 10.00
Teresa Blanco 2, bajos, sala, 2 cuartos, baño, comedor	$15.00
Vigía 11, Dpto.	$ 12.00
Velázquez 26, altos. Sala, comedor, 3 cuartos, baño	$ 18.00
San Lázaro 222, Dptos.	$ 25.00
Cuba 44. Sala, comedor, tres cuartos, baño, cocina	$ 35.00
Malecón 75. Sala, saleta, 6 cuartos, baño intercalado, comedor, cocina	$ 70.00
Correa 5. Sala, saleta, 3 cuartos, baño, comedor	$ 30.00
Santa Irene 24 C. Sala, tres cuartos, baño, comedor	$ 18.00
cuartos, baño, cocina	$ 15.00
San Bernardino 32, Dptos.	$ 12.00
Correa 11, Dptos.	$ 14.00
Mayía Rodríguez y Avenida Acosta	$ 4.00
Concepción 56. Sala, comedor, 1 cuarto, baño, cocina	$ 10.00
San Ignacio 25, departamentos	$ 8.00
Zanja 111. Sala, comedor, dos cuartos, baño, cocina	$ 15.00
22 y 24, sala, comedor, 2 cuartos, baño, cocina	$ 14.00

LOCALES COMERCIO

Dragones 12 A y B a	$ 60.00
Amistad 68 A	$ 25.00
Amistad 68 B	$ 35.00
San Ignacio 25	$ 30.00

Enero 23|32.

ALQUILAMOS CASAS modernas, bine situadas. Habana y Luyanó, a precios muy bajos. Las tenemos desde 15 pesos, en adelante. Llame al U-5215, que le informaremos. Ferretería, Belascoaín 71.
A1 2421 18-28 En.

ALQUILO $20 Corrales 237 bajos, a una cuadra Monte $25, también altos sala, comedor, dos cuartos grandes, servicio, todo moderno, llave altos informan M-4080.
A-1 3079 23-29 enero

ALQUILO Casa moderna, Espada 9, bajos, sala, comedor, cocina, una habitación, servicios modernos. Teléfono A-5540. Llave, azotea.
A-1 2353 18-28 enero.

SE ALQUILA LA SALA, comedor y entresuelo, amplia calle, Zanja 55 bajos. Informan en la misma, No para taller.
A1 2869 22-29 En.

A 30, 35 y 38 pesos, Figuras número 37 entre Monte y Tenerife, pisos modernos, terraza, sala, tres y cuatro habitaciones, baño lujoso completo intercalado, calentador, comedor, cocina y servicio criados. Agua abundante. Llaves, bodega Figuras y Tenerife. Informan, A-1320 y F-5163.
A1 3189 26 ene 26

CARDENAS 15 ALTOS, sala, saleta, tres cuartos, cuarto de baño y un espléndido cuarto en la azotea. Informan: Aguila 213, peletería.
A1 3230 25-31 En.

MONTE 298, A UNA CUADRA del Mercado, hermoso primer piso, con cinco habitaciones, capaz para numerosa familia. Precio 40 pesos. La llave al lado.
A1 3223 25-29 En.

ALQUILO: ALTOS Y BAJOS, de Perseverancia 25, acabados de pintar, compuesto cada piso, sala, saleta, cuatro habitaciones y demás servicios. Son frescos e independientes.
A1 3281 25-29 En.

ALQUILO: CARDENAS 57 altos, 35 pesos, esquina Gloria, botica, sala, cuatro cuartos, comedor, cocina gas y carbón, baño, agua motor. Llave, botica. Informan, Bernaza 23, tintorería.
A1 3249 25-29 En.

EN $20.00, POR SU PRECIO NADA MEJOR

Se alquilan en 20 pesos, las cómodas y ventiladas casas bajas, calle Agustín Alvarez números 9 y 23, entre Marqués González y Oquendo, a dos cuadras de Belascoaín y una del Nuevo Frontón, acabadas de pintar, compuestas de sala, saleta corrida, tres habitaciones, cocina, patio y demás servicios, con abundante agua, calle pavimentada y mucha luz. Vecindario de moralidad. Las llaves en el número 10. Informes: Edificio «Bacardí», Apartamento 401, Francisco Torres. De 10 a 12 a. m. y de 3½ a 5½ p. m. Telf. A-7830.
A1 3305 25-30 En4

ALQUILO: SAN MIGUEL 159, bajos, casa hermosísima, acabada reconstruir, sala, recibidor, cinco cuartos grandes, comedor grande al fondo, baño nuevo, completo, servicio criados, gran patio, traspatio, 45 pesos. Llaves e informes, en los altos. U-4297.
A1 2695 20-28 En.

PRADO 107: SE ALQUILAN los pisos principal y segundo, junto o se parado. Se compone cada uno de sala, recibidor, ocho habitaciones amplias, baño, hall, comedor, cocina, propios para Asociación o Club. Precio 100 pesos cada uno. Informan: Bufete de Arellano. M-3936.
A1 1189 9-3 Feb.

MERCED 3: SE ALQUILA una casita compuesta de sala, comedor, dos cuartos, servicio sanitario, ducha y patio. Precio 20 pesos. Informan: Bufete de Arellano. M-3936.
A1 1190 9-30 En.

ALQUILERES

HABANA 57 esquina a San Juan de Dios al costado del Parque se alquilan para primero de febrero los pisos primero y segundo de esta casa. Informan Habana 61.
A-1 3077 23-28 enero.

CONCORDIA 177 primero entre Soledad y Aramburu, sala, recibidor, cinco habitaciones, baño intercalado, comedor, servicio criado. Informes LA MODA Galiano y Neptuno A-4454.
A-1 3084 23-28 enero.

BELASCOAIN 613 E

Se alquilan los altos entre Figuras y Carmen, con sala, comedor, 3 cuartos, baño completo intercalado y un cuarto en la azotea, con servicios. Informan en San Miguel 100. Carlos Rodríguez. A-4300.
A-1 3105 23-28 enero.

ALQUILO: SAN JOAQUIN número 90 y 92, sala, comedor, dos habitaciones, baño, cocina y patio. Precio 20 pesos. Informan: Monte y San Nicolás. Telf. A-4635.
A1 3042 23-28 En.

ALQUILO EN 30 PESOS casa moderna, sala, comedor grande, dos cuartos, baño completo, cocina gas, patio, Maloja esquina Lealtad. Llave en la bodega. Informan: Juan Delgado, entre San Mariano y Vista Alegre, Reparto Mendoza. Telf. I-6249.
A1 2361 18-28 En.

LAMPARILLA 76 ALTOS, frente a la Plazoleta del Cristo, casa nueva, decorada, tres habitaciones dormitorios y demás comodidades modernas. Llaves en el primero piso. Informes: Telf. A-1051.
A1 2837 21-31 En.

ALQUILO: PISO ALTO, Compostela 16, sala, comedor, baño intercalado, tres habitaciones, cocina y servicio al fondo. Informes y llave, en la misma, primer piso alto. Telf. M-9460.
A1 3055 23-30 En.

OBRAPIA 65: ALQUILO hermoso piso, con sala, saleta, cinco habitaciones y servicios al fondo. Precio de situación. Informan, en la misma. Telf. A-3314.
A1 3056 23-30 En.

SE ALQUILAN LOS ALTOS y bajos, juntos o separados, de Antón Recio 73, entre Vives y Puerta Cerrada. Precio de situación. La llave en la misma calle, número 90. Telf. M-5172
A1 2992 23-2 Feb.

SE ALQUILAN HERMOSOS altos, en Carlos III y Oquendo. La llave en la bodega de la esquina. Informan: Telf. A-1752, Obrapía 7.
A1 2989 23-7 En.

HABANA 165, ENTRE Merced y Jesús María, tranvías al frente, bajos, muy baratos, dos habitaciones, sala, comedor, servicios. Informan: Muralla 111. A-7468.
A1 3032 23-30 En.

SE ALQUILAN LOS HERMOSOS altos de Jovellar 26, casi esquina a Infanta. La llave en la bodega. Informan: Telf. A-1752, Obrapía 7.
A1 2990 23-7 Feb.

ALQUILO: PRIMERA planta, Aguila 249, casi esquina Corrales, sala, recibidor, tres cuartos, comedor. Informan en la misma. Telf. M-7811.
A1 2770 21-29 En.

NEPTUNO 265, ESQUINA San Francisco, sala, recibidor, tres habitaciones, comedor y servicios de postín. Llaves en los bajos. Informan: Telf. A-2524.
A1 2604 19-29 En.

SAN LAZARO 98, ALTOS modernos, sala, comedor, tres cuartos, baño intercalado, hall; otro departamento interior, sala, dos cuartos. Informes: M-2863 F-2124. Llave en los altos.
A1 2896 22-1 Feb.

AMISTAD 3: SEGUNDO piso, sala, comedor, dos abitaciones, baño intercalado, cocina de gas y calentador, 26 pesos. «La Regente». Telf. A-4376
A1 2828 21-26 En.

NEPTUNO 205: SEGUNDA planta, moderna, dos grandes habitaciones, sala y saleta, con columnas, buen servicio sanitario. Precio: 30 pesos. Verla de 2 a 4.
A1 3052 23-29 En.

$23, se alquila planta baja, sala, comedor, dos habitaciones, baño intercalado y cocina de gas. Oquendo 116 entre Desagüe y Benjumeda. Teléfono U-5078.
A1 2745 20 feb 4

TROCADERO 44, ALTOS

Sala, comedor, 5 cuartos $45.00.

CAMPANARIO 136

Sala, comedor, 5 cuartos. $45.00.

THE TRUST COMPANY OF CUBA

Departamento de Bienes

Obispo 53. M-6917
A1 2893 22-1 Feb.

SE ALQUILA: Jesús María número 7, planta baja, sala, comedor, tres cuartos, baño, cocina, patio. Informan: I-1377. La llave al lado.
A1 1762 13-28 En.

baja, Cádiz 64, cerca Infanta, fabricación nueva, con sala, recibidor, cuatro habitaciones, baño, servicios, comedor, cocina. Llaves: Cádiz y Cruz del Padre. bodega. A-9745.
A1 2118 16-31 En.

CONSULADO 45: SEGUNDO piso. Llaves en los bajos y Trocadero 72 y medio. Segundo piso. Llaves: Bar «Presidente», esquina Galiano. Nuevo reajuste de precios. Magníficos. Véalos. Informes: Telf. F-2836.
A1 1877 14-29 En.

SAN RAFAEL (141-C.), entre Oquendo y Soledad, modernos y muy frescos altos, recibidor, sala, comedor al fondo, cuatro habitaciones y espléndidos servicios sanitarios. Informan: FO-2129.
A1 1315 13-28 En.

ALQUILO EL PRIMER piso de Cárdenas 3, con cinco habitaciones, sala, saleta y comedor, en 60 pesos; el primer piso de Bernaza número 48, sala, saleta y comedor en 35 pesos, con cuatro habitaciones. Informan: Zulueta núm. 36-C, Telf. A-9266.
A1 1738 13-2 Feb.

INFANTA 85 Y 87

Se alquila una nave propia para industria o establecimiento y también el segundo piso del 87. Informan, U-2311.
A1 1868 13 ene 28

SE ALQUILAN CASAS baratas, en Arbol Seco número 65, entre Santo Tomás y Benjumeda, compuestas de cuatro habitaciones, sala y comedor. Precio 25 pesos. Más informes: U-1478 y U-6667.
A1 1910 14-29 En.

FOLLETIN 56

CONCORDIA MERREL

EL HOMBRE SIN PIEDAD

Versión española de ADELAIDA MENDEZ BLASCO

(De venta Casa Wilson, Obispo 52, teléfono A-2298)

...o y sumióse de nuevo en el silencio.

Trepol, confiando la rueda del timón a uno de los tripulantes, se acercó a Janson, solicitando hablarle. Janson levantóse y fué con él a la proa, y allí en pie charlaron; dos siluetas que en las tinieblas parecían irreales. Judit les miró y notó, sin volver la cabeza, que Barry les observaba también. Hablaban tan bajo que hasta Judit sólo llegaba el murmullo de las voces. No pudo oir lo que decian. Luego se le acercaron los dos, y Janson murmuraba:

—Trepol me profetiza una tormenta. Voy a ver qué dice Rattray.

—Hay una tempestad tras de aquellas nubes, hijo—continuó la voz de Trepol en su rotundo dialecto nativo.

Janson desapareció hacia abajo, Judit miró a Barry.

—¿Cree usted que va a haber una tormenta, Jaime?

—¡Bah! en el aire parece marcarse, y el mar tiene un movimiento peculiar, pero puede que no sea cosa. Veremos lo que dice Rattray.

Cuando Janson volvió, iba riéndose.

—Sí, se anuncia una tormenta, pero que no revestirá magnitudes alarmantes. ¿Oye usted, Trepol?

—Oigo— respondió éste, poco convencido.

—Y me aconsejaba usted poner en marcha los motores y volver a puerto—continuó Janson, riéndose todavía.

—Tiene usted a bordo a la señora Janson, a quien no le gustará un mar que baile—dijo Trepol, de una manera ambigua.

—Bueno, yo no quiero oir hablar de motores en esta excursión.

Janson quedóse en pie junto a Judit.

—Rattray parece desempeñar su cometido divinamente— dijo bajando la voz, para que sólo la oyese Judit.

—Me alegro mucho— y la voz de ella fué baja también.

Y tras estas palabras, cayó de nuevo en silencio profundo mientras los últimos destellos de luz se borraban de los cielos, el último soplo de brisa se extinguía. La calma era agobiante ya, y el movimiento de las flácidas velas parecia acentuarla. Dijérase que nada respirase en el reducido espacio que les rodeaba. Judit tuvo la sensación de sumergirse, de formar parte de él, como una cosa más. Ella, y las dos figuras inmóviles, a ambos lados de su asiento.

Irguióse de repente en la silla, aspirando ansiosamente el aire, como si se ahogara. Instantáneamente los dos hombres se inclinaron hacia ella. Janson la cogió una mano, y Barry quedóse con la suya tendida, conteniendo el impulso. Y de nuevo reinó un silencio letal. Entonces levantaron la cabeza y se miraron a los ojos.

Era como si un segundo el curso del tiempo se hubiese suspendido sobre sus cabezas; Judit sintió deseos de gritar, de sacudir, como fuese, el momento, la calma y el silencio.

A lo lejos en negra línea del horizonte una luz centelleó y se bifurcó.

—Tormenta—dijo Barry, alzando rápido, la cabeza. Y:

—Tormenta—repitió Janson como un eco, sin apartar los ojos del rostro de Barry.

Judit tendió las manos, como para apartar a los dos hombres.

—Espero... que no sea una tempestad—dijo, y el momento fatal pareció conjurado.

Janson irguióse; Barry dió un paso atrás.

—No creo que llegue a alcanzarnos —y su voz era otra vez indifirente.

Y de momento pareció que iba a ser verdad. Siguieron en el puente, viendo encenderse y cabrillear los relámpagos en el horizonte, y escuchando el distante rumor del trueno. La luz de los relámpagos mostraba un cielo lejano en el que se movían, bajos y densos, enormes nubarrones, y un mar cuya superficie dijérase acero pulido.

—¿No te da miedo? — preguntó Janson de improviso.

—No creo— le respondió con parsimonia.—Parece estúpido, en cierto modo, tener miedo de algo que no se puede impedir; de un poder que nadie puede contrarrestar.

—Es una maravillosa manifestación —le respondió, rápido. —Un poder que nadiepuede contrarrestar. Un poder imparcial y ciego;—vibraba su voz con exultante entusiasmo y en la casi completa obscuridad pudo ella ver, sin embargo, las manos crispadas y el rostro extrañamente contraido.

—Fatalismo;— la palabra aislada salió de los labios de Barry.

Janson volvióse en redondo y le miró a la cara.

—¿Lo siente usted también? ¿También eso? —exclamó, con tono súbita y absurdamente agitado.

—El poder del bien— intervino Judit, dessasosegada y nerviosa.

Janson se volvió a mirarla.

—No, poder simplemente—dijo.— Sentirlo dentro de uno; saber que lo posee. Saberse capaz de destruir y aplastar.

—¡Oh!, murmuró, débil; mas la mano de Barry oprimió con fuerza la suya, recomendándole silencio y quedaron sin pronunciar las palabras que a pronunciar se dispusiera.

—¿Ves eso? —señaló Janson al horizonte lejano, donde la obscuridad estaba surcada una y otra vez por ramalazos de electricidad.— Ser como eso, saber que el solo contacto abatiría el roble más fuerte, incendiaría el más soberbio navío, destrozaría, carbonizaría, retorcería el hombre que fuese más semejante a un dios— rióse ruidosamente, echando la cabeza hacia atrás.—y una vez realizada la obra de destrucción, sentarse tranquilamente, sabiendo que puede repetirse otra vez, cuando a uno se le antoje, y que no hay nada capaz de impedirlo. Nada que pueda detenernos— repitió, mirando de sosiayo a Judit.

—¡Que funciona todavia! — observó ésta secamente, rememorando tantas escenas cargadas de humillaciones.

Aquella vez Jaime Barry no hizo nada por silenciarla. Las palabras de ella siguieron vibrando en el denso silencio que las siguió. La tirantez alcanzaba su grado máximo; Barry lo notaba claramente. Sus ojos escrutadores sondaban las tinieblas.

—Sí, que todavia funciona —murmuró la voz de Janson, reconcentrada, sorda, sin el menor resto del pasado entusiasmo. Y apartóse sin decir una palabra más.

Barry suspiró, alargó la mano y se apoderó nuevamente dela de Judit.

—Ahora comprendo— dijo, en una voz casi inaudible.

Los dedos de Judit se engarfiaron a los suyos

—Jaime, cree usted que sea... — las palabras arrastrábanse.

—¿Loco?— concluyó él la frase.— No. Chiflado. sí. ¡Cielo santo. Cuando pienso en usted sería capaz ...— y también sus palabras, no pronunciadas, se arrastraron. Estrujó la mano de la muchacha, como desesperado ante la idea de tenerla que soltar, e inmediatamente, laxa, cayó la suya a lo largo del cuerpo.

—¡No... no puedo más! —murmuró ella balbuciendo; y se levantó escapando apresurada hacia abajo.

Su cabina estaba a obscuras; encendió la luz, se quitó el abrigo y sentóse en el borde de la litera, siguiendo suavemente el balanceo, hacia adelante y hacia atrás, que llevaba el buque; las manos cruzadas bajo la barbilla, procurando calmarse..

—¡Victor y su anhelo de poder! No era sino un chiflado extravagante, según Jaime, y, sin embargo... Su mente evocó imágenes y recuerdos...

El ruido de la puerta de la cabina, abriéndose bruscamente, la hizo volverse con sobresalto. Janson entró cerró la puerta, y fué lentamente hacia ella. Quedóse en pie muy quieto, mirándolo, iluminando lateralmente por la luz oscilante de la lámpara de brazo.

—¡Victor!— exclamó ella, conteniendo un grito.— ¿Qué es lo que ocurre? ¿Qué quieres?

Sin moverse, le contestó:

—¡Queiro tu amor, Judit!

Ella le miró, enrojeciendo, con los ojos dilatados y sombríos, llenos de desconcertados interrogantes.

—¿Que...?— balbució, incierta, creyendo apenas haber oído bien.

—¡Quiero tu amor, Judit!— repetía.—¡Tu amor, Judit! ¡Tu amor completo, alma y cueerpo, cerebro y corazón—interrumpióse.

—Yo no puedo dártelo— le respondió sencillamente.

Se acercó más, cogióle las manos, y se inclinó hacia ella.

—¡Te quiero, Judit!— Salvaje, divinamente. . no lo sé. Pero te quiero. ¡Tú tienes que amarme!

Intentó en vano libertar sus manos de aquellas que las agarrotaban.

—Pero yo no te quiero, Victor. No puedo. Y nunca, nunca podré.

—Es lo único que deseo en el mundo.

—Y no está en mi poder el dártelo

—Haré lo que tú me pidas. Te daré todo lo que quieras—su voz era velada y suplicante, y en sus ojos estaba aquella mirada hambrienta, in-

M.E.C.D. 2016

ALQUILERES

A-2 Vedado y Príncipe

VEDADO: CALLE 20 Y 15. Alquilo casa nueva, altos, 30 pesos, sala, saleta, cuatro cuartos, baño completo, comedor, calentador, cuarto, servicio criados. Bajos, 25 pesos. Informan: F-6250, bodega, al lado, casita altos esquina, comedor, sala, dos y media habitaciones, baño completo.
A2 3524 27-1 Feb.

VEDADO: A 15 PESOS. Alquilo casitas nuevas, sala, comedor, cuarto, cocina de gas, servicios y patio. Quinta 76 entre A. y B.
A2 3523 27-1 Feb.

SE ALQUILA LA CASA G., número 23, entre 17 y 19, Vedado, compuesta de sala, saleta, cinco cuartos, comedor, con patio interior y traspatio. La llave al lado. Informes: Sres. Zaldo y Cía., Cuba 76 y 78. Telf. A-8903.
A2 3574 27-11 Feb.

VEDADO: CALLE 6 Y 25, esquina brisa, casa de una planta, seis habitaciones, baños, sala, saleta, comedor, garage y jardín. Precio de situación. Llave en calle 23, zapatero. Informan: Telf. FO-1542.
A2 3556 27-4 Feb.

LINEA 136 BAJOS, casi esquina 12, sala, recibidor cinco cuartos, dos baños intercalados, saleta, calentador, cocina, servicio criados, garage. Llave al lado. Informan: Habana 186. M-1541 F-1795.
A2 3563 27-1 Feb.

DOS NUMERO 3, Vedado. Alquilo el hermoso piso alto de esta espléndida casa, con grandes portal-terraza, frente y costados, capaz regular familia, con todas comodidades. Precio reducido. Para verlos: Sr. García, en el edificio «Martí», de Calzada y Dos. Informes: Sr. Manteca, Cuba 76.
A2 3581 27-11 Feb.

VEDADO: EN 35 PESOS: Alquilo modernos altos, C., número 270, entre 27 y 29, tres habitaciones, hall, baño intercalado, cuarto criados con baño, agua abundante, cocina de gas y carbón, entrada independiente para criados. Informan: Telf. F-2597.
A2 3530 27-3 Feb.

MAGNIFICOS ALTOS: 27 número 425, entre 4 y 6, Vedado, acabados pintar. Ganga. Cuatro cuartos, porch garage, cuartos criados independientes. Llaves, bajos. Sardiña: M-7245.
A2 3533 27-2 Feb.

VEDADO: B. NUMERO 2. Alquilo modernos, espaciosos altos, sala, saleta, seis cuartos, baño intercalado, comedor al fondo, terraza exterior e interior. Modernos bajos, con cuatro y siete cuartos. Baratísimos. F-4479.
A2 3485 26-1Feb.

VEDADO: CALLE 9, esquina a I. Se alquilan los frescos altos, con sala, saleta, comedor, cinco amplias habitaciones, baño completo, baño y servicio de criados, cocina. Informan en la misma, al lado. Agua fría o caliente. Garage, si quieren.
A2 3435 26-29 En.

EN 30 PESOS SE ALQUILA el piso alto de 21 número 246 Vedado, propio para dos familias. La llave e informes al fondo, en el edificio «Arcos». Preguntar por Fermín, el Conserje.
A2 3432 26-1 Feb.

CALLE 27

Número 312 374, entre 2 y 4, sala, saleta, cuatro habitaciones, baño, cocina de gas, carbón. Precio 40 pesos. Informan: Telf. F-2134.
A2 3464 26-1 Feb.

ALQUILO 19 ENTRE Paseo y A., Vedado, bajos modernos, jardín, portal, sala, comedor, tres habitaciones, baño intercalado, cocina y calentador de gas, cuarto con servicio criados. Informan: Manzana de Gómez 240. Telf. A-4893.
A2 3337 25-2 Feb.

ALQUILO ALTOS MODERNOS: 25 número 347, entre Paseo y A., sala, comedor, tres cuartos, baño intercalado, cuarto, servicio de criados. Amueblados o no. Verse de 5 a 7. F-3646.
A2 3327 25-2 Feb.

ALQUILO, Once número 133 entre L y K, modernos altos, tres dormitorios con baño de color, terraza, sala, comedor, hall; cuarto y baño de criado, garage. Informan, bajos.
A2 3310 25 ene 30

SE ALQUILAN EN LA CALLE 19 número 505, edificio moderno, dos espléndidas casitas, muy frescas y ventiladas, con sala, comedor, dos cuartos y baño intercalado. A precio de situación.
A2 3284 25-31 En.

BARATISIMOS ALTOS EN EL VEDADO, $30.00

Se alquilan los modernos y frescos altos, en la calle 10 número 197, entre 19 y 21, compuestos de sala, saleta corrida, tres habitaciones, baño completo intercalado, calentador y servicio de criados. Abundante agua. Las llaves en la misma. Informan, Edificio Bacardí. Apartamento 401, señor Francisco Torres. De 10 a 12 a. m. y de 3½ a 5½ p. m. Telf. A-7830.
A2 3304 25 ene 30

VEDADO: ALQUILO CASAS altas y bajas, bien situadas, 11 entre L. y M. Informan: A. número 103. Telf. F-4102.
A2 3235 25-23 En.

BARATISIMOS ALTOS EN EL VEDADO, $30.00

Se alquilan los modernos y frescos altos, en la calle 10 número 197, entre 19 y 21, compuestos de sala, saleta corrida, tres habitaciones, baño completo intercalado, calentador y servicio de criados. Abundante agua. Las llaves en la misma. Informan: Edificio «Bacardí», Apartamento 401, señor Francisco Torres. De 10 a 12 a. m. y de 3½ a 5½ p. m. Telf. A-7830.
A2 3304 25-30 En.

MODERNA CASA independiente, con sala, comedor, tres habitaciones, baño completo intercalado, cuartos de criados y chofer, con servicios independientes, garage. 40 pesos. Calle 28, entre 25 y 27, Vedado.
A2 3059 23-30 En.

25 ENTRE L Y M

Alquilo gran residencia moderna, grandes habitaciones, sala, gabinete, baños, baños, hall, gran comedor, garage, hermosa terraza. Informes por F-3122.
A2 3174 24 ene 28

QUINCE 276, ENTRE D. y E., portal, sala, comedor, 5 cuartos, 2 baños, 3 cuartos criados, baño, garage doble. Renovada. Próxima La Salle, Embajada. Precio situación. Llave al lado. F-3177.
A2 3009 23-28 En.

CALLE H. número 95, ALTOS, entre 9 y 11, frente al Hospital de Maternidad. Se alquilan estos hermosos altos. Precio rebajado. Llave al lado. Informes: Galiano 94. Ros y Novoa.
A2 2981 23-30 En.

ALQUILO altos y bajos, 6 número 185, entre 21 y 23, cinco hermosos cuartos, hall, sala, comedor y servicio de criado en cada piso, con o sin garage. Informan los bajos. F-3682.
A2 3137 24 ene 31

ENTRADA Vedado: Calle 11, entre L y K, alquilo chalet moderno, dos pisos, cuatro cuartos, dos baños intercalados, dos cuartos criados, garage, etc. Informan Telf. F-2124.
A-2 3073 23-2 febrero

CASA A LA BRISA de una sola planta con tres habitaciones y demás comodidades. Precio 35 pesos. Calle C, número 266, casi esquina a 27, Vedado.
A2 3060 23-30 En.

ALQUILO: SEGUNDO piso moderno, decorado, sala, recibidor, cuatro cuartos, baño intercalado, comedor, cuarto y servicio criados, garage. M., esquina 27. Llaves: 27 número 23, segundo piso. Telf. F-3871.
A2 3070 23-30 En.

VEDADO: TERCERA casi esquina a Baños, moderna, dos cuartos, sala, portal, jardín, demás servicios. Llaves: Baños y Tercera. Sra. Dionisia. 20 pesos.
A2 3051 23-29 En.

los económicos del diario los lee quien puede pagar.

Departamento de Clasificados: Entrada principal del edificio PRADO 103. Tel. A-3333

ALQUILERES

ALQUILO hermosa residencia II esquina F. 6 cuartos, 4 baños familia, gran terraza, portal, alrededor, 2 salas, biblioteca, comedor, toda la casa pintada de aceite a todo lujo. U-4742, A-6524
A-2 3112 23-29 enero

SE ALQUILA: BONITA casita de altos con todas las comodidades, abundante agua y cuarto de baño completo. Informan: Zapata y Dos. F-6265.
A2 3013 23-28 En.

ALQUILER REAJUSTADO: 55 Pesos. Calle 21, esquina D., modernos y ventilados altos, sala, cinco cuartos, dos baños, calentador, comedor, repostería, cuarto alto, servicio criados. Propio dos familias. Llave, bodega. Informan: FO-7660.
A2 2574 19-29 En.

VEDADO: DE PLANTA BAJA, jardín, portal, sala, hall, seis habitaciones, comedor, cocina, dos baños familia, agua caliente, todos servicios, cuarto y servicio criados. Calle 11 número 33, entre 8 y 10, una cuadra Línea, cuadra y media de 12, 3 de 17. Precio situación. Llave, bodega esquina 10. Informan: General Lee 21. Telf. FO-7501, Marianao.
A2 3031 23-7 Feb.

SE ALQUILA: LA CASA calle 15 número 269, entre D. y E., Vedado, con seis cuartos y dos baños, en los altos: sala, saleta, comedor, pantry, cocina y cuarto criados, bajos; garage para tres máquinas. La llave en la misma.
A2 3037 23-28 En.

VEDADO

Alquilo casa, una sola planta, portal, sala, comedor ocho cuartos dos baños, cocina, galería cubierta, gran patio. Fresquísima. 8 número 23 entre 11 y 13.
A2 2643 20-28 En.

VEDADO: CALLE 15 número 483, entre 26 y 28. Se alquilan casitas, sala, dos cuartos, comedor, cocina y cuarto de baño. Precio 15 pesos. Informan: Telf. F-1183.
A2 2799 21-31 En.

VILLA COQUETA»: Calle 23, número 312, entre B. y C., seis habitaciones, sala, saleta, hall, comedor, cocina, baño, dos cuartos de criados y garage para dos máquinas, una sola planta. Precio rebajado, Informes: Telfs. F-5037 A-2980.
A2 2793 21-31 En.

ALQUILO ALTOS: Quinta, entre A. y B., Vedado, sala, saleta, tres cuartos, terraza, baño completo, comedor, cocina gas, calentador, cuarto, servicio criados. Informan, bodega. Telf. F-6228.
A2 2925 22-30 En.

FRESQUISIMOS altos, L 182 entre 19 y 21, sala, saleta, gabinete, cuatro habitaciones grandes, baño completo, comedor, terrazas, patio, garage, cuarto y servicio criados, F-5506.
A2 2509 20 ene 28

VIVA en el Vedado más barato que en la Habana. Calle 13 número 6, esquina a M, magnífico piso alto de sala, comedor al fondo, tres habitaciones, baño intercalado, cocina, cuarto y servicios de criados. Renta $25. Informa el encargado, teléfonos F-4340 y F-3365.
A2 2323 17 ene 31

VEDADO: 23 NUMERO 352, hermosos altos, seis habitaciones; Paseo 25 altos, siete habitaciones; Paseo 226 altos, cinco habitaciones, todas con servicios completos. F-5224 A-1796.
A2 2043 15-30 En.

ALQUILO MODERNOS BAJOS: 25 número 424, entre 6 y 8, jardín, portal, sala, cuatro cuartos, comedor, cocina, cuarto baño y servicio criados, patio al fondo. Llave: 422 bajos. M-1921.
A2 1819 13-23 En.

GRAN CASA PARA LEGACION, Clínica, familia numerosa, hall, sala, comedor, pantry, ocho grandes habitaciones, dos baños completos, Departamento para servidumbre, oficinas, con cuatro grandes habitaciones, baño, terrazas, portales, garage para dos máquinas. Calle J., esquina a 15.
A2 1758 13-28 En.

ALQUILO: CALLE 2 número 249, esquina a Zapata, dos casitas modernas, sala, dos habitaciones, baño intercalado, cocina y patio. Rebajadas a 16 y 18 pesos. Una ganga. Informes, bajos, bodega. F-6158.
A2 1558 12-1 Feb.

A-3 Cerro y Palatino

ALQUILO: GANGA. Tercera número 6, esquina Albear, Palatino, Cerro. Acabada pintar, sala, comedor, cuatro cuartos, patio interior etc. La llave, bodega. Sardiña: M-7245.
A3 3534 27-2 Feb.

CERRO: ALQUILO BONITA casa San José 2, entre Santo Tomás y San Salvador, con sala, comedor, dos cuartos, servicios modernos. Llave número 4. Informan: M-5097.
A3 3514 27-1 Feb.

ALQUILO

Casitas baratas, sala, comedor, dos cuartos, cocina, gran patio, guaguas a la puerta. Moreno 59, esquina Salvador. Llaves e informes, encargada.
A3 3260 25-4 En.

SE ALQUILAN

En $25 cada una, las casas de Falgueras D y E, entre Piñera y San Pedro, compuestas de sala, saleta, soportal, tres habitaciones, cocina y servicios, las dos primeras; y de sala, saleta, baño intercalado, tres habitaciones, cocina y patio, la tercera. La llave en la carnicería de la esquina. Informan en Corrales número 2, Sociedad Asturiana de Beneficencia, de 8 a 11 y de 1 a 4.
A3 3164 24 ene 29

SE ALQUILAN: Espléndidos altos, Cerro y Domínguez, frente a «La Covadonga», recibidor, hall, comedor, sala, gabinete, seis cuartos, baño con agua caliente, terraza, buena cocina. Se dan baratos.
A3 2876 22-29 En.

SE ALQUILA: PRECIO módico, casa Cerro 783, compuesta salón, propio cualquier comercio, sala, cuatro habitaciones, comedor, cocina, baño y servicios. Informan: San Rafael y Consulado, camisería. La llave: Churruca 34.
A3 2647 20-4 Feb.

SE ALQUILA CASA con portal, sala, dos habitaciones, comedor al fondo, baño intercalado, cocina y patio 18. Magnolia letra D., casitas independientes con sala cuarto, cocina, baño, patio y traspatio. Magnolia, Pasaje Cogul, entre Buenos Aires y San Antonio. Informan, al lado, letra A, Fábrica de confituras o B., Cerro.
A3 2531 19-29 En.

A-4 Marianao y sus Repartos

SE ALQUILA LA CASA Díaz, entre Miramar y Lanuza, una cuadra de «La Primera de Aguiar», Columbia; se compone de tres habitaciones, sala, saleta corrida. Precio: 20 pesos. La llave al fondo. Su dueño: Cienfuegos y Arsenal, bodega. Pregunten por Villanovo.
A4 3532 27-1 Feb.

BUENA VISTA: Paradero Columbia, modernas casitas, Primera entre Séptima y Octava, portal, sala, comedor, tres habitaciones baño, garage. F-5557. Quinta espléndida, arbolado.
A4 3384 26-3 Feb.

ALQUILERES

GANGA

Se alquila regio chalet de dos plantas, propio para dos familias de gusto, precio de situación, está maravillosamente amueblado todo. Avenida 11 y calle 10, Ampliación Almendares, teléfonos FO-1997, F-3254.
A4 3376 25 ene 28

$10.00 CON LUZ

Casa nueva, dos habitaciones grandes, cocina, servicios, patio independiente. Calle 3, número 65, entre 16 y 18, Reparto Almendares, FO-2429
A4 3385 26-1 Feb.

$33 y $29, dos casas acabadas de fabricar, portal, sala, comedor, dos cuartos, baño de color, cocina. La primera con garage, 1a. entre 8 y 10, La Sierra. Llave, bodega. Informes, F-3055.
A4 3329 25 ene 29

15 PESOS ALQUILO chalet «Villa Dominica», portal, sala, dos hermosas habitaciones, hall cerrado, comedor, baño, cocina y patio pasillo lateral independiente, Reparto Buena Vista. F-1240.
A4 3434 26-1 Feb.

EN LO MEJOR DE COLUMBIA: Mendoza, entre Calzada y Gutiérrez. Alquilo hermosa casita con portal de marmol, sala, comedor, dos cuartos, cocina, baño y patio. Llaves: Letra B.
A4 3419 26-3 Feb.

EL EN REPARTO La Sierra, calle 6, entre Primera y Tercera, chalet cinco habitaciones, dos baños, salón, terrazas; los altos, bien distribuídos; los bajos, garage amplio, habitaciones criados, jardines. Precio de situación. Informes y llaves: Telf. FO-1542.
A4 3282 25-2 Feb.

EN 13 Y 6, ALMENDARES. Alquilo casita muy cómoda y barata, propia para corta familia. Pasan Omnibus Cubanos por el frente. Informan, en la misma.
A4 3266 25-30 En.

GENERAL LEE Y REINA, Quemados, Marianao, casa cuatro cuartos altos comedor garage etc.; planta baja acabada construir. Informes: Telfs. M-2863 F-2124. Llaves: General Lee núm. 3.
A4 2895 22-1 Feb.

AVENIDA 10 ENTRE las calles 9 y 10, Ampliación de Almendares, se compone de sala, recibidor, tres cuartos, baño, comedor, cocina, cuarto y servicio de criados. Precio 30 pesos. Informan: Bufete de Arellano. M-3936
A4 1186 9-30 En.

ALQUILO SEIS CHALETS modernos, con garage, de 17 a 26 pesos. (Casi regalados). Buen vecindario, agua abundante, Reparto Nogueira, Marianao. Informan: Chalet «Villa Tita», Santa Emilia y Línea. Telf. FO-7976, Tren Zanja, esquina.
A4 2950 22-28 En.

ALQUILO Miramar, Quinta Avenida esquina Ocho, dos lindos chalets, recién terminados, cinco cuartos, tres baños familia y todas las comodidades para familia de gusto. Aguilera. A-6524, U-4742.
A-4 3113 23-29 enero

MIRAMAR. Magnífica residencia nueva calle 16, entre 5a. y 3a. portal, hall, living room, biblioteca, comedor, pantry, cocina, cinco habitaciones, dos baños de lujo en colores, garage dos autos, tres cuartos criados con servicios. Se alquila con o sin muebles. Puede verse a todas horas.
A-4 3074 23-2 febrero

CHALET
PARADERO RABEL

Portal, jardín, sala, comedor, 11 cuartos, 2 baños, lavandería, garage.
$75.00
THE TRUST COMPANY OF CUBA
Departamento de Bienes
Obispo 53. M-6917
A4 2892 22-1 Feb.

AVISO: PRECIO de situación. Alquilo gran casa, Avenida Segunda, entre 5 y 6, Reparto Buena Vista. Llaves e informes, al lado. Dueño: Peñabad. Telf. M-3280.
A4 3010 23-28 En.

EN BUENAVISTA, Marianao, alquilamos hermosa residencia con todo confort, viéndola no alquilará otra. Quinta Avenida entre Cuatro y Cinco. Informan al lado. Véala pronto.
A-4 3086 23-29 enero.

A-5 J. del Monte y Víbora

PEDRO CONSUEGRA 2, dos cuadras pasado el Paradero Víbora, alquilo esta espléndida casa de planta baja, solamente, con gran jardín y gran patio de frutales, con todas comodidades modernas y de criados, capaz para regular familia. Para verlos, de 9 a 12, allí. Informes: Sr. Manteca, Cuba 76.
A5 3580 27-11 Feb.

VIBORA: EN 18 PESOS se alquila la moderna casa, Vista Alegre 31, entre Lawton y San Anastasio, con sala, saleta, cuatro habitaciones y servicios modernos. Informan: Jesús del Monte 573, moderno.
A5 3516 27-30 En.

ALEGRES Y BONITOS ALTOS

28 pesos, acabados pintar, Calzada Jesús del Monte 137-A., casi esquina Cristina. Alquilo los dos primeros pisos altos, de esta hermosa casa de tres plantas (claros y ventilados), compuestos de sala, saleta, cuatro cuartos, comedor, baño intercalado completo lujo, cocina gas azulejada, pasillos y otras comodidades y de criados. Mucha agua. Llaves, en el segundo piso alto.
A5 3571 27-11 Feb.

EN 20 PESOS: MILAGROS 97, entre Octava, Porvenir, portal, sala, saleta, tres cuartos, patio traspatio, baño intercalado. Agua abundante, una cuadra carros Lawton. Llave 95. Telf. A-5418.
A5 3626 27-6 Feb.

VIBORA: MUY REBAJADA, Luis Estévez 17, altos, portal, sala, vestíbulo, tres cuartos, baño etc., una cuadra Calzada, agua abundante. Toda pintada. Informan: I-6634.
A5 3536 27-31 En.

ALQUILO CASA MODERNA, portal, sala, gabinete, cuatro habitaciones, baño completo, comedor, servicio criados, terraza. Calle Lawton número 82, entre San Mariano y Vista Alegre. Informan en la misma. F-6250.
A5 3522 27-1 Feb.

EN $40.00 espléndidos y ventilados altos, terraza al frente, sala y saleta grande, propia para un profesional, cinco habitaciones, comedor, servicio criados. 10 de Octubre 474 y E. Palma. Telf. I-5418.
A5 3497 26 ene 29

EN 20 PESOS. ALQUILO bonito chalet de madera, calle Concejal Veiga y Estrada Palma, sala, comedor, cuatro cuartos, baño completo y patio con frutales. Llave, bodega. Informan: Telf. U-4065.
A5 3246 25-28 En.

SE ALQUILA

Casa moderna, Víbora, jardín, portal, sala, dos cuartos, comedor, cocina, baño, calentador, patio, lavadero, agua abundante, Lacret 34 B entre J. B. Zayas y Cortina. Dueño, Morro 5, teléfono A-7055. M-6111. Guagua la esquina, 2 cuadras tranvías, precio, $20.
A5 3372 25 feb 4

CONCEPCION Y LAWTON: Se alquilan por separado, dos casas, compuestas de sala, dos cuartos, cocina, patio y servicios. Informan: Aguila 213, peletería.
A5 3231 25-31 En.

SE ALQUILA: MODERNA, bonita casa, Princesa 27, al lado de Calzada Jesús del Monte, sala, saleta, tres cuartos, baño, cocina. Es cómoda y ventilada.
A5 2773 21-29 En.

EN LO MEJOR de la Víbora: D-Strampes, entre Libertad y Estrada Palma, jardín, portal, tres habitaciones, sala, comedor, cocina, baño intercalado y cuarto de criados, con servicio. Precio rebajado. La llave al lado. Informes: Telfs. F-5037 A-2980
A5 2792 21-31 En.

BARATISIMA: EN 18 PESOS, Buenaventura casi esquina a Concepción, sala, saleta corrida, dos habitaciones, cocina, servicios, patio. Llave, bodega esquina a Concepción. Informan: C. número 8. Telf. F-6405.
A5 2996 23-28 En.

ALQUILERES

CORREA 17 Y 19

Iguales las dos, jardín, portal, sala, saleta, cuatro cuartos muy amplios, comedor al fondo, baño completo, cuarto y servicio criados, patio y traspatio, cocina de gas y carbón, 40 pesos. La llave en el 19. Informes. Telf. FO-7674.
A5 3229 25-31 En.

QUIROGA 5 ALTOS, pegada Calzada, moderna, sala, saleta, tres cuartos, baño completo, cocina, cuarto criados. Llaves: 5-A., bajos. Informan: Telf. I-3893.
A5 3276 25-9 Feb.

ALQUILO: DIEZ DE OCTUBRE 71 altos, terraza, sala, comedor, tres habitaciones, baño y servicio de criados. Precio 30 pesos. Informan: Monte y San Nicolás, café. Telf. A-4635.
A5 3041 23-28 En.

ALQUILO: MODERNA, cómoda y fresca casa, Carmen número 24, entre San Lázaro y San Anastasio, jardín y terreno al fondo. Llave: Carmen número 27. Informan: M-8713.
A5 3272 25-31 En.

SE ALQUILA la casa Marqués de la Torre 5 A a una cuadra de Toyo, sala, comedor, tres cuartos, baño, cocina, patio. Informan Corrales 71 Teléfono A-1091.
A-5 3106 23-30 enero

A 10 PESOS

Se alquilan casitas modernas. Altas y bajas con tres buenos cuartos, cocina y servicio en J. A. Cortina 79, entre Carmen y Patrocinio. A dos cuadras de tranvías y ómnibus. Informan en la misma.
A-5 3078 23-31 enero.

JESUS DEL MONTE 59, cerca Esquina Tejas, cómodo, amplio primer piso, propio para dos familias, cuatro habitaciones, baño completo. Precio baratísimo. Informan: Muralla 111. A-7468.
A5 3033 23-30 En.

JESUS DEL MONTE 463, esquina Altarriba, cerca Iglesia, hermosos altos, terraza, saleta, sala, hall, comedor, dos baños intercalados, siete habitaciones, garage, moderna, recién pintada. Propia dos familias. Informan, la misma. F-5692.
A5 3018 23-31 En.

SE ALQUILAN LAS CASAS, San Mariano letra C. y D., bajos, entre Buenaventura y Diez de Octubre. Informan en la misma, de 9 a 3, tarde.
A5 2868 22-29 En.

$ 25.00

Jardín, portal, sala, comedor al fondo, dos cuartos, patio y traspatio, con árboles frutales.
San Lázaro 15, Víbora
THE TRUST CO. OF CUBA
Obispo 53. M-6917.
A5 2888 22-1 Feb.

A-6 Concha y Luyanó

SE ALQUILA EN CONCHA y Guasabacoa, bajos modernos, con portal, sala, dos habitaciones, cocina y servicios. Rebajados a 20 pesos. Informan: Manzana de Gómez 240. Telf. A-4893.
A6 3333 25-2 Feb.

RODRIGUEZ Y JUSTICIA

Casitas modernas a 20 pesos, con sala, comedor y dos cuartos.
THE TRUST CO. OF CUBA
Obispo 53 M-6917
A6 2887 22-1 Feb.

LUYANO: GUASABACOA 11 y 13, esquina Emma, pisos altos, sala, comedor, recibidor y tres habitaciones y servicios a todo postín. La llave en el 11. Telf. A-2524.
A6 2603 19-29 En.

A-7 Sto. Suárez y Mendoza

SE ALQUILA CASA moderna, Mendoza 12, Santos Suárez, portal, sala, dos habitaciones, baño intercalado, comedor y cocina. Precio módico. La llave en el Pasaje. Informan: Telf. X-2587.
A7 3527 27-1 Feb.

ALQUILO LOS PISOS en Juan Bruno Zayas 19, entre Carmen y Vista Alegre, con sala, comedor, cocina y cuatro cuartos, baño intercalado, cada planta. La planta baja, tiene garage. A dos cuadras del Colegio Salesiano y dos de Maristas. La llave en la misma. Informan: O-Reilly 11, departamento 607.
A7 3538 27-1 Feb.

SE ALQUILAN COMODOS y frescos altos, Milagros y Goss, Santos Suárez, son nuevas, 18 pesos, sala, comedor, tres cuartos, baño, agua fría y caliente. Informan, en la bodega.
A7 3584 27-30 En.

ALQUILO muy baratos los altos de San Bernardino 35, en lo mejor de Santos Suárez, a media cuadra del tranvía, portal, sala, recibidor, comedor, tres habitaciones, baño intercalado, servicio criados, agua fría y caliente, garage. Informes, teléfono A-2873.
A7 3496 26 ene 29

ALQUILER: 18 Y 15 PESOS: Espléndidas casitas de sala, comedor, dos habitaciones, baño y cocina, Juan Delgado 3, esquina General Lee, Santos Suárez. Frente a los tranvías.
A7 3279 25-28 En.

ALQUILO CASA: San Bernardino casi esquina San Benigno, una cuadra del parque Santos Suárez, sala, comedor, tres hermosos cuartos, patio, traspatio, portal. A-6861.
A7 3296 25-29 En.

ALQUILO: CASA PROPIA para matrimonio de gusto, muy barata, jardín, portal, sala, tres cuartos, comedor, baño primera, Estrada Palma 219 cerca carros Santos Suárez.
A7 3261 25-3 Feb

SAN BERNARDINO número 24, a una cuadra de las guaguas y dos del tranvía, Santos Suárez. Se alquilan casitas modernas y ventiladas, con luz a 12, 13, 14 y 15 pesos. Telf. M-5172.
A7 2991 23-2 Feb.

ALQUILO el primer piso de Zapotes y San Benigno, frente al parque Santos Suárez, tiene sala, saleta, comedor, tres cuartos, baño completo, cuarto y servicio de criados. La llave en la botica. Precio, $25. Informan en Telf. M-4665.
A7 2959 22 feb 6

SOLO POR DIEZ PESOS, con luz. Alquilo casita interior, independiente, a media cuadra de la línea de Santos Suárez, Figueroa 21, entre Santa Catalina y Milagros.
A7 2809 21-31 En.

VEA POR 18 PESOS, los cómodos y frescos altos de Cortina 42, entre Santa Catalina y Milagros, a media cuadra de la línea de Santos Suárez.
A7 2808 21-31 En.

ANTES $20.00. AHORA A $10.00

Serafines número 83 entre Vega y Flores, alquilo casitas independientes, mampostería y pisos de mosaico, tiene dos habitaciones, cocina, servicio, patio y luz. Encargado en el número 21. A-3970.
A7 630 5 fe 06

A-9 Guanabacoa y Cojimar

GUANABACOA: Alquilo casa. R. Cárdenas 1, sala, recibidor, siete cuartos, garage, patio, traspatio, árboles. Es una residencia de lujo; conocida por la del Dr. Mencía. En el mejor punto de la población. Llave, botica esquina. Precio 50 pesos. Telf. U-5636 U-6398.
A9 3217 25-3 Feb.

ALQUILERES VARIOS

OFICINAS AMUEBLADAS

Equipadas para muestrario de agentes viajeros, ingenieros, delineantes, bufete u oficina, con máquina de escribir, etc.
Alquiler Mensual o Semanal
THE TRUST COMPANY
BUILDING
Aguiar 71. Telf. M-6917.
A-V. 2889 22-1 Feb.

ALQUILERES

W Arrendamientos

SE ALQUILA: FINQUITA, detrás Iglesia de Arroyo Arenas, casa, buen pozo con motor, cañería agua regadío. Más informes: F-3441.
W 3328 25-2 Feb

B-1 Casas-Apartamentos

SE ALQUILA EN CASA de familia, un apartamento con todo servicio independiente y cocina espléndida, muy fresco, en azotea, a matrimonios o personas mayores, de moralidad, San Miguel 78, altos, derecha, esquina San Nicolás.
B1 3555 27-31 En.

CALLE DE AMISTAD número 98 altos, entre San José y Barcelona. Se alquilan apartamentos y habitaciones muy amplias, a precio módicos.
B1 3549 27-4 Feb.

K. Y 21

Entrada Vedado. Apartamentos nuevos, cómodos, fresquísimos. Preciosa vista al mar, rápidas comunicaciones. Uno o dos dormitorios, demás comodidades. También amuéblanse. Informa: Avelino.
B1 3587 27-6 Feb.

APARTAMENTOS PARA FAMILIAS
EDIFICIO 23 Y M

Gran confort. Servicio esmerado a la entrada del Vedado. Elevadores día y noche. Agua abundante.
Precios, de $35 en adelante. Informes, Telf. A-4623
B1 3477 26 feb 10

EN GALIANO y Concordia, Edificio Zéndegui, lo más céntrico en la Habana. Apartamentos cómodos y económicos. F-6348.
B1 3350 25 ene 28

ALQUILO EN NUEVA casa, apartamentos, casitas independientes, con sala, cuarto, cocina y baño completo. Todo nuevo. Precio situación, Maloja 87, entre San Nicolás y Manrique.
B1 3271 25-30 En.

APARTAMENTOS: Los más modernos, compuestos de sala y habitación, baño intercalado, cocina independiente. Barato. No deje de verlos. Picota 12 y 14.
B1 3267 25-9 Feb.

APARTAMENTO

De esquina, 5 puertas al balcón y dos habitaciones, muy frescas, abundante agua, con azotea, en los altos de la mueblería, joyería, préstamos El Vesubio. Corrales y Factoría, al fondo de La Isla de Cuba. M-7337.
B1 3192 24 feb 3

SE ALQUILAN: PAULA 12, Apartamentos, sala, comedor, dos habitaciones baño de lujo, cocina de gas, lavandería. Telf. M-1921.
B1 1820 13-28 En.

ESTAS sí son gangas. Modernos apartamentos, dos habitaciones, sala, baños completos, cocina, etc., desde $20. Con cuatro habitaciones etc. desde $35. En el Malecón y con elevador. Solo familias serias. Informes: F-1664 y M-2387.
B-1 3093 23-28 Ene.

VEDADO, Baños y 17, edificio Menéndez, alquilo un apartamento alto y otro bajo, barato, muy fresco, con sala, dos cuartos, baño, cocina, elevador.
B1 2854 21 ene 31

SAN LAZARO Y MANRIQUE

Apartamento de tres y cuatro habitaciones, sala y comedor, cuarto y servicio de criados, muy frescos. Telf. M-6589.
B1 3069 23-28 En.

APARTAMENTOS
DESDE $20.00.
Palacio Díaz Blanco
Belascoaín 120 entre Clavel y Antonio Díaz.
THE TRUST COMPANY OF CUBA
Departamento de Bienes
Obispo 53. M6917.
B1 2890 22-1 Feb.

SAN LAZARO 200 y Malecón 62, rebajados, frescos, modernos apartamentos y habitaciones con luz, para comisionistas y familias. Informes, encargado. A-6189. Dueño: Telf. M-2863.
B1 2894 22-1 Feb.

SAN LAZARO 470

Lujosos apartamentos, cómodos y elegantes, sala, tres cuartos, baño intercalado, comedor, cocina, cuarto criados con servicio. Situación inmejorable, 40, 45 y 50 pesos. Véalos, San Lázaro 470. Telf. A-2973.
B1 56510 10 dc 12 jn

EDIFICIO «AGUIAR»: Industria 72 y medio, entre Animas y Trocadero, modernos apartamentos, dos habitaciones y baño completo, luz, limpieza, teléfono, agua caliente y ascensor, día y noche. Precios módicos. Sólo personas morales.
B1 2780 21-5 En.

B-2 Locales y Naves

PRECIO MUY REAJUSTADO: Para almecén u otro comercio, Calzada Jesú del Monte 137-A. Alquilo la planta baja de esta espléndida casa de tres plantas, entre el Puente Agua Dulce y Quinta Dependientes, con todas comodidades y gran piso de granito. Llaves en el segundo piso alto.
B2 3578 27-11 Feb.

ALQUILO CASA preparada para tren de lavado, y horno de hacer pan; tiene 210 metros de fabricación, Santa Felicia 23.
B2 3582 27-4 Feb.

CALZADA Y DOS, Vedado. Edificio «Martí». Alquilo por la calle Dos, hermoso local, apropiado para comercio en general. Precio muy reducido. Verlos allí, Sr. García. Informes: Sr. Manteca, Cuba 76.
B2 3575 27-11 Feb.

PADRE VARELA 66

Local propio para zapatería, sastrería o tienda, con tres habitaciones, cocina y servicios. Informan: F-2134. Precio: 60 pesos.
B2 3465 26-1 Feb.

ZANJA, LUCENA, media cuadra de Belascoaín, local inmenso, propio para cualquier industria, cine, almacén de tabaco; tiene el patio cubierto de cristales. Alquiler barato.
B2 3439 26-5 Feb.

MUY BARATO

Con todos los requisitos necesarios para establecimiento, la planta baja de Zulueta número 71 esquina a Dragones. Llave en la misma. Informes. U-3810.
B2 3204 24 ene 28

ALQUILO CASA: Monte 292, para comercio, 45 pesos; Universidad 24, próxima Iglesia del Pilar, amplia, para familia, 25 pesos. Llaves al lado. Informan: Telf. I-3691.
B2 3292 25-9 Feb.

ALQUILO EN LUZ y Oficios, local de esquina, propio para establecimiento, con varias divisiones y servicios independientes. Alquiler reducido. Informan: Manzana de Gómez 240. Telf. A-4893.
B2 3332 25-2 Feb.

SE ALQUILA

Planta baja, Inquisidor número 1, esquina a Muralla, 400 metros cuadrados. Local propio para establecimiento, Oficinas de Compañías, etc. Informan: Fernández y Compañía, Ricla 14-A. Telf. A-3192.
B2 2683 20-28 En.

SE ALQUILA GRAN LOCAL esquina, preparado para café-lechería, mucho tránsito, barrio industrial. Alquiler barato. Sr. Núñez. Telf. A-7084, de 8 a 12.
B2 3461 26-29 En.

NAVE CONCRETO, $50.00

Alquilo amplio local propio para almacén, industria o comercio. A prueba fuego. Véalo, San José 126 1-2 H, entre Oquendo y Soledad. M-8007.
B2 3489 26 ene 30

ALQUILERES

PARA ESTABLECIMIENTO

Se alquilan los bajos de Monte esquina a Aguila. También se alquila un gran salón con tres puertas metálicas, por Maloja, propio para industria, almacén o depósito. Informes: Señor Francisco Torres, Edificio «Bacardí», Apartamento 401. De 10 a 12 a. m. y de 3½ a 5½ p. m. Telf. A-7830.
B2 3306 25-30 En.

BODEGA: CANTINERA, lista para abrir, única en esquina, con barrio numeroso. Alquiler de situación, Ayesterán y Tulipán. Informan: Telf. M-2457.
B2 3227 25-30 En.

NAVE: SE ALQUILA. Estévez 96, para depósito o comercio. 14 x 48 Telf. A-3861.
B2 3237 25-4 Feb.

SE ALQUILA: En la Calzada de Concha número 16, espaciosa nave de cemento, propia para industria o depósito. Informan: Manzana de Gómez 240. Telf. A-4893.
B2 3331 25-2 Feb.

BODEGA: CANTINERA, lista para abrir, barrio céntrico, Aguila y Bernal, esquina, con accesoria para familia. Alquiler de situación. Se admiten proposiciones. M-2457.
B2 3226 25-30 En.

ALQUILO: O-REILLY 106 y 108, edificio cuatro plantas, antigua casa Harris Bross, entrada por O-Reilly y por el fondo. Informan: Manzana de Gómez 240. Telf. A-4893.
B2 3334 25-2 Feb.

ALQUILO nave moderna, Desagüe 77, casi esquina Franco. Superficie 556 metros. Cielo raso. Azotea. Cementada. Precio situación. Llave, Franco A casi esquina Desagüe.
B2 3156 24 ene 29

BODEGA GANGA

Alquilo oportunidad nunca vista una de las mejores esquinas Santa Clara y Oficios con todos los armarios y neveras los cuales vendo casi regalados, cuando me vea le diré porque se estaba haciendo magnífico negocio. Intuvo que cerrar el establecimiento que formes Hotel Roosevelt Amistad y San Miguel.
V-4 2830 22-28 enero

SE ALQUILA: AMISTAD 102, establecimiento construído especialmente para almacén de tabacos. Informan: Amistad 87.
B2 2874 22-29 En.

PARA COMERCIO: Se alquila la casa Angeles 33, pegada a Monte, propia para puesto de frutas, lechería, café, zapatería, sastrería, propia para un principiante; los bajos para establecimiento, y los altos, para familia. Alquiler rebajado. Informan: Monte 121, «La Luisita».
B2 2818 21-31 En.

SE ALQUILAN EN LOS BAJOS del Gran Hotel, Teniente Rey esquina a Zulueta, varios locales, de distintos tamaños, a precios reducidísimos. Informes, en el Gran Hotel.
B2 2706 20-4 Feb.

B-3 Departamentos

CALZADA Y DOS, Vedado, edificio «Martí», alquilo hermosos y espléndidos departamentos, con todas comodidades modernas y de criados. Precio reducidísimo. Verlos allí. Sr. García. Informes: Sr. Manteca, Cuba 76.
B3 3570 27-11 Feb.

RAYO Y ESTRELLA

Casa nueva. Alquilo departamentos independientes. Tiene sala, comedor, cocina con calentador y dos habitaciones. Hay encargado. Telf. A-2746.
B3 3603 27-4 Feb.

17 Y 4. VEDADO: Alquilo bonitos departamentos altos, con sala, saleta, dos y tres cuartos, baño moderno y demás comodidades y comedor. Precio muy reducido. Verlos allí, el encargado. Informes: Sr. Manteca, Cuba 76.
B3 3573 27-11 Feb.

AMPLIAS OFICINAS

Mejor sitio comercial, alquilo 3 cuartos, juntos o separados, piso de mármol e independientes. Al lado de la Bolsa. Obrapía 35, esquina Aguiar. Altos Canadian Bank of Commerce. Véalas. M-8007 y A-8982.
B3 3488 26 ene 30

SE ALQUILAN dos departamentos altos, a diez pesos, en S. Quintín y Florencia. Informan en la misma (bodega).
B3 3075 26 ene 29

EDIFICIO «ARCOS» y sus anexos: F. entre 19 y 21, Vedado. Diga el alquiler que quiera pagar, hay departamentos y pisos independientes desde 10 hasta 40 pesos, algunos con distribución interior apropiada para vivir dos matrimonios o familias. También hay habitaciones aisladas, propias para guardar muebles o para alojar la servidumbre, si se desean, desde 4 pesos hasta 8 pesos. Si se tienen muy buenas referencias, se alquilan sólo con un mes adelantado. Informan en el mismo. Conserje Fermín.
B3 3433 26-1 Feb.

DEPARTAMENTOS en el Vedado, a $12, compuestos de sala, cuarto, cocina y servicios, todo independiente, se alquila uno. Calle 24 entre 23 y 25. Informan en la bodega. F-6066.
B3 3368 25 ene 29

SE ALQUILAN buenos departamentos y habitaciones, agua fría y caliente, con sin servicio, precios situación. O-Reilly 5.
B3 3199 24 ene 31

DEPARTAMENTOS para familias, baratos, cómodos, con todos sus servicios en los mismos, en Gervasio 96 y Neptuno. Informa, el encargado.
B3 3027 23-2 Feb.

SE ALQUILA

Hermosa casa, San Benigno 82, casi esquina a Correa Departamentos altos, propia para numerosa familia, moderna, abundante agua. Precio de casa chica. Informan, de 4 a 6. Telf. I-7676 A-3480.
B3 2931 22-1 Feb.

SANTA Irene número 94, entre Serrano y Durege, frescos y amplios departamentos con luz, sala, cuarto, cocina y baño. Rentan desde $8. Informa el encargado, teléfonos F-4340 y F-3365.
B3 2320 17 ene 31

SAN BERNARDINO Nos. 32-36, frescos y amplios departamentos para familias con luz, sala, cuarto, cocina y baño. Rentan $12. Informa el encargado. teléfonos F-4340 y F-3365.
B3 2319 17 ene 31

PICOTA 60, SE ALQUILA un departamento de dos cuartos y servicios. Precio 13 pesos. Informan: Bufete de Arellano. M-3936
B3 1188 9-31 En.

B-4 Habitaciones

NEPTUNO 65: SEGUNDO piso, casi esquina Galiano, casa particular, alquila habitación, balcón calle, amueblada, anexa al baño, todas comodidades modernas. Preferible caballero de reefrencias.
B4 3551 27-30 En.

ALQUILO HABITACION amueblada, fresca y cómoda, luz toda la noche y buen baño, a señora sola o matrimonio sin niño. Precio de situación. Neptuno 204-B., entre Lucena y Marqués González. Telf. U-6337.
B4 3424 26-28 En.

SE ALQUILA UNA HABITACION en casa particular, Galiano 114 la entrada por Galiano.
B4 3415 26-28 En.

HABITACIONES ALTAS y bajas y azoteas, todas con vista a calle, lavabos, duchas calientes. Buena comida, familias honorables, arreglo de baños modernos, con gimnasio para hombres. Consulado 124, esquina a Animas.
B4 3382 26-31 En.

OBRAPIA 96 Y 98

Se alquilan habitaciones bon balcón a la calle y un gabinete de mamparas y otras interiores, grandes y frescas, lavabos de agua corriente, luz toda la noche. Son especiales para oficinas u hombres solos. Precio de situación. Informes, portero.
B4 3503 26 ene 31

ALQUILERES

SE ALQUILA UN CUARTO con balcón a la calle; otro interior a hombre solo. Hay teléfono y ducha con agua caliente. Obispo 100 altos, dos cuadras del Parque Central.
B4 3456 26-29 En.

SE ALQUILAN habitaciones con agua y muebles o sin ellos, desde $10 en adelante, estricta moralidad. Se da comida. Línea 215, altos, F-2989.
B4 3508 26 ene 29

HABITACIONES BARATAS: Sol 79, 5, 7 y 8 pesos; departamentos, 15 pesos; Industria 115, habitaciones balcón, 10, 12 pesos; interiores, 8 pesos; Monte 397, habitaciones, 6, 7, y 10 pesos; departamentos, 9 y 12 pesos.
B4 3583 27-11Feb.

EN LAS CASAS AGUILA 164; Animas 121; Villegas 93, y Habana 157. Alquilo habitaciones y departamentos interiores y vista a la calle. Pueden verse a todas horas.
B4 3408 26-2 Feb

SE ALQUILA UNA habitación, grande, con balcón a la calle y lavabo; otra en la azotea, con sus servicios. Informes: Manrique 30-A., esquina a Animas.
B4 3399 26-2 Feb.

ESPLENDIDAS HABITACIONES desde 8 pesos en adelante; también una cocina, Galiano 68, altos de los almacenes de «La Opera».
B4 3429 26-5 Feb.

EN LUJOSO EDIFICIO

Magníficas habitaciones con baño privado, agua caliente y teléfono, desde 15 pesos. Rogamos referencias. San Rafael 37, entre Rayo y San Nicolás.
B4 3430 26-4 Feb.

EN VILLEGAS número 69, altos, esquina a Obrapía, se alquila una habitación con balcón a la calle, en casa particular, a dos caballeros, a $23 (pesos) cada uno, con comida a la española.
B4 3352 25 ene 28

¡GANGAS!
HABITACIONES DESDE:

O-Reilly 13	$ 6.00
San Bernardino 7	$ 5.00
Palatino 15	$ 4.00
Lealtad 155 . . . a $2.00 y	$ 8.00
Salud 129	$ 4.00
Revillagigedo 70	$ 5.00
Cerro y Colón	$ 5.00
Cerro 817	$ 3.00
Inquisidor 31	$ 5.00
Mercaderes 9	$ 10.00
Zanja 115	$ 5.00
Castillo 62	$ 5.00
Cruz del Padre 2 al 6	$ 6.00
Muralla 9	$ 9.00
Jesús del Monte 344	$ 7.50
Velázquez 91	$ 5.00
Vigía 14 B y Cerrada 5	$ 6.00
Zulueta 32	$ 7.00
San Bernardino 98 y 7	$ 4.00
Zanja 111 y 115	$ 5.00
Dragones 88 y 90	$ 5.00

A-4358 M-6263 M-2096

BARATAS, HERMOSAS Y FRESCAS HABITACIONES

Se alquilan habitaciones y un apartamento con dos habitaciones, con vista a la calle, en Maloja número 1, esquina a Monte y Aguila. Las llaves en la misma. Si el inquilino tiene buenas referencias, que se puedan comprobar, se aceptará sólo un mes en fondo. Informes: Edificio «Bacardí», Apartamento número 401. De 10 a 12 a. m. y de 3½ a 5½ p. m. Telf. A-7830. Sr. Francisco Torres.
B4 3307 25-28 En.

FAMILIA RESPETABLE: Alquila hermosa habitación, único inquilino, 4 entre Calzada y Línea número 16 altos, Vedado.
B4 3295 25-28 En.

AGUACATE 30, SEGUNDO piso, una habitación lindísima, en casa particular, con todo confort. Más informes. Telf. M-9450.
B4 3250 25-31 En.

LUZ 33, ENTRE HABANA y Damas. Alquilo habitaciones, altas y bajas, 5, 6, 7, 8, y 18 pesos, buenos pisos y aseo, a personas cumplidas.
B4 3293 25-9 En.

SE ALQUILA cómoda y clara habitación a personas de estricta moralidad. Luz, teléfono y llavín. Hospital 3 A, bajos, entre Neptuno y Concordia.
B4 3180 24 ene 28

SE ALQUILAN DOS habitaciones, en la azotea, juntas o separadas, y dos habitaciones con balcones a la calle, separadas. 11 y E., Vedado. F-5175.
B4 2980 23-1 Feb.

SE ALQUILAN DOS habitaciones, con baño y demás servicios, casa de familia honorable. Calzada 131, esquina 12, Vedado, frente Tennis Club, el mejor lugar. F-2234.
B4 3057 23-28 En.

REINA 83, ESQUINA a Manrique. «La Matancera», habitaciones amuebladas, con servicio, baño, luz. Buena comida. Precio de lo más económico. Telf. A-0238.
B4 3034 23-2 Feb.

O'Reilly No. 51
CASA NUEVA

Se alquilan magníficas habitaciones, frescas, claras y ventiladas, agua caliente a todas horas, abundancia de baños modernos, teléfono, buen servicio, moralidad.
B4 2722 20 feb 4.

SE ALQUILAN habitaciones San Rafael 27 entre Galiano y Aguila. Frente a El Encanto. Informes M-9643; A-4454.
B-4 3083 23-28 enero.

HABITACIONES BARATAS, con luz Lagunas 60E., entre Escobar y Gervasio. Informan, los encargados.
B4 3023 23-30 En.

PRECIOSA habitación, amueblada, balcón calle, lavabo agua corriente, otra pequeña, ventiladísima, para hombre solo. Casa moderna, sin niños, comida, si desean. Reina 6, tercer piso. Telf. M-9209.
B4 2558 20 ene 28

VEDADO: LINEA 91, esquina 6. Alquilo hermosísima, lujosa habitación con baño. Caben cuatro o cinco personas. Gran portal. Casa honorable. Magnífica comida. Precio reducidísimo. F-5632.
B4 2701 20-30 En.

SAN IGNACIO número 25 entre Amargura y Lamparilla, primer piso, espléndidas habitaciones con vista a la calle e interiores, con luz, desde $7. Informa el encargado, teléfonos F-4340 y F-3365.
B4 2321 17 ene 31

ZULUETA No. 32, frente al Instituto, frescas y amplias habitaciones, a la calle e interiores, con luz, desde $6. Informaes el encargado, teléfonos F-4340.
B4 2322 14 ene 31

REVILLAGIGEDO número 70, entre Misión y Esperanza, frescas y amplias habitaciones con luz, desde $7. Informa el encargado, teléfonos F-4340 y F-3365.
B4 2318 17 ene 31

B-5 Casas de Huéspedes

HUESPEDES, espléndidas habitaciones, todas lavabos, agua corriente, baños privados e intercalados, precios de situación. Pensión por días, $1.25; matrimonios, $2.00. Reina 55, altos.
B5 3256 25 ene 31

HUESPEDES: «La Matancera» Reina 83, esquina a Manrique, hermosas habitaciones, para familia y caballeros, con servicio, agua, buena comida, orden. Precio de lo más económico. Telf. A-0238.
B5 3437 26-1 Feb.

Muralla número 20, altos, entre Habana y Compostela, frescas y amplias habitaciones con luz, desde $8. Informa el encargado, teléfonos F-4340 y F-3365.
B4 2317 17 ene 31

EDIFICIO Catedral, casa para familias honorables. Hay ascensor, agua abundante. Habitaciones, y departamentos muy frescos. Visitando este edificio ningún otro le gustará después. Empedrado número 4.
B4 6991 8 feb 7

ALQUILERES

CASA Neptuno. Se alquilan hermosas habitaciones con servicios, Neptuno 189 entre Gervasio y Belascoaín. Telf. U-6940.
B4 59123 31 ene 2

B-6 Hoteles

HOTEL PAN AMERICA.— Consulado 146, frentes a San Rafael y al Capitolio. Amplias y ventiladas habitaciones a precios de situación, comprendiendo todos los servicios. Abonos especiales al restaurant.
B6 3391 26-5 Feb.

HOTEL «EDISON» (antiguo Bilbao) Neptuno 5, Prado y Consulado. Telf. A-9041. Importantes reformas introducidas para el nuevo hotel «Edison». Amplias y ventiladas habitaciones con modernos servicios sanitarios privados, agua fría y caliente; elevador permanente, roof garden, cocina española y criolla, a cargo de su acreditado propietario Julio Gutiérrez. Precios económicos. Verdadera residencia para familias. Moralidad estricta.
B6 3428 26-31 En.

HOTEL VANDERBILT

Espléndidas habitaciones con baño privado, de esquina, opción a garage; hay también modestas, 50 pesos por persona. Neptuno 309, Loma de la Universidad Nacional.
B6 2872 22-29 En

THE SAVOY
F Y 15, VEDADO
Teléfono F-6616

Situado en un lugar alto del Vedado, con fácil y frecuente comunicación con la ciudad y repartos; rodeado de jardines, con 600 metros de hermosos portales. Las habitaciones tienen ventilación directa, teléfono, closet y baño particular con agua fría y caliente. Precios moderados incluyendo tres excelentes comidas bien seleccionadas; el servicio en mesas separadas para cada familia.

HOTEL CAPITOLIO
PRADO No. 113. TELF. A-3537

Frente al Capitolio Nacional. El hotel mejor situado de la ciudad, y el más económico, contando con amplias y ventiladas habitaciones, cuenta la casa con los servicios de un excelente maestro cocinero y repostero. Para más informes, su propietario, V. Alvarez.
B6 J I R 8 enero 2

SE SOLICITAN

S-3 Manejadoras

SE SOLICITA manejadora que hable inglés, sueldo, $20. G esquina a Línea.
S3 3360 25 ene 28

SE SOLICITA una manejadora y una criada de mano, ambas con práctica y referencias. Calle Almendares 22, Marianao.
S3 3510 26 ene 28

S-11 Agentes y Socios

SE SOLICITAN VENDEDORES para trabajar en comisión, en las tiendas de víveres en general, la Ciudad de La Habana. Dirigirse a la Industrial de Cuba S. A., Fábrica de Jabón, Calabazar, Habana.
S11 3543 27-1 Feb.

SE SOLICITAN VENDEDORES a comisión, que estén relacionados con bodegas y ferreterías. Se prefieren los que hayan trabajado o trabajen otros artículos de otras casas. Informan: Agua Dulce número 12, al lado del garage. Salgado. Telf. M-3304.
S11 3445 26-28 En.

AVISO: SOLICITO UN SOCIO para fonda, con 60 pesos o vendo 150 pesos; mitad de contado, vende diario 15 pesos. Su dueño tiene otro negocio. Informan: Monte 10, lechería, Iglesias.
S11 3423 26-28 En.

SE SOLICITAN buenos vendedores para vender a comisión artículos de fácil venta y mucho consumo. Se da buena comisión. Informes, La Rosa y Santa Catalina. Cerro.
S11 3317 25 ene 28

S-12 Solicitudes - Varias

FAMILIA PARTICULAR solicita empleados de comercio, para abonarse al comedor, San Miguel 63, primer piso.
S12 3443 26-31 En.

SOLICITO matrimonio español para encargados casa inquilinato y con garantía en efectivo. Más informes, Habana 180, bajos.
S12 3140 24 ene 28

SE SOLICITAN JOVENES o señoritas, de buena presentación, para vender a domicilio, producto comestible, Oficios 12, departamento 317. Solamente de 8 a 9 a. m.
S12 3240 25-1 Feb.

TENEMOS ATRACTIVA proposición para hombres interesados en ganar sobre 100 pesos mensuales, trabajando en su casa. Diríjase: Universal Box 3, Station I, New York.
S12 2806 21-2 Feb.

SE ADMITEN niñas de 4 a 7 años de edad, educación esmerada en familia, por muy módico precio; y se hacen trabajos de crochet, escapularios y detentes muy baratos. San Francisco 32 entre San Miguel y Neptuno.
S-12 JIR 23-28 enero

AGENCIAS DE COLOCACIONES

M-5241 «LA MILAGROSA» A-8066: La Agencia que sirve lo más distinguido de Cuba, por tener su personal escogido, con referencias.
X. 3552 27-30 En.

PIDA sus empleados a la Cuban American Employment, la oficina más acreditada en Cuba, cuenta con personal escogido y garantizado para cualquier clase de empleo. Tenemos de todas nacionalidades. Teléfonos A-3343, A-3806.
X 3214 24 feb 1

M-5241 «LA MILAGROSA» A-8066: La Agencia que sirve lo más distinguido de Cuba, por tener su personal escogido, con referencias.
X. 3278 25-27 En.

"LA MATANCERA"

A-7740. Sirve rápidamente cocineras, criadas, toda clase de servidumbre y empleados de ambos sexos, con referencias, Calle Sol 111. Servicio permanente a todas horas.

SE OFRECEN

O-1 Criadas y Criados

DESEA COLOCARSE una española para criada de cuartos o de mano, sabe coser y tiene buenas recomendaciones. Telf. U-3739.
O1 3513 27-30 En.

DESEA COLOCARSE criado de mano, peninsular, experimentado en todo de esmerado servicio, sin pretensiones, y con referencias de buenas casas. Telf. A-4792.
O1 3558 27-29 En.

UN BUEN CRIADO ESPAÑOL, de servicio fino de comedor y ayuda de cámara, con buenas referencias de casas conocidas, donde ha trabajado, desea colocarse. Informan: Telf. U-6826
O1 3566 27-31 En.

SE OFRECE SEÑORA española, para criada, limpieza, por horas o para todo, a corta familia. Telf. F-3620.
O1 3462 26-29 En.

M.E.C.D. 2016

SE OFRECEN

DESEA COLOCAR una española, criada de cuartos o manejadora, le importa salir al campo; tiene [refer]encias. Dirección: Inquisidor 23. M-7078.
O1 3455 26-28 En.

OFRECE MUCHACHA española, muy práctica en comedor o cocina; limpiar, cocina sencilla; otra sabe [coser] bien, cortar regular, lavar y [plan]char; tienen inmejorables referencias. M-7122.
O1 3411 26-28 En.

OFRECE UNA JOVEN española, [pa]ra la limpieza, entiende de cocina. Informan: Telf. A-0591.
O1 3453 26-28 En.

DESEA COLOCAR una muchacha española para comedor, cuartos o [man]ejadora, desea familia de moralidad, tiene buenas referencias. Telf. [...]704.
O1 3394 26-28 En.

CRIADA DESEA colocarse, joven española; tiene referencias. Telf. [...]56.
O1 3396 26-28 En.

DESEA colocar joven española de criada de mano, o para cocinar y limpiar a corta familia de moralidad, [tien]e buenas referencias. Tel. M-3262.
O1 3491 26 ene 28

[JO]VEN española desea colocarse de criada de mano, cuartos o manejadora, también se coloca para hacer limpieza por horas, es seria y trabajadora, con buenas referencias. Informan en el Telf. F-1727.
O1 3494 26 ene 28

[DE]SEA colocarse una joven española para los quehaceres de corta familia o manejadora, desea casa de moralidad, tiene buenas recomendaciones de donde trabajó. M-1432.
O1 3504 26 ene 28

[ES]PAÑOLA desea colocarse en casa de moralidad, para cuartos o comedor o para los quehaceres de matrimonio. Sabe coser bien. Informan el teléfono F-2853.
O1 3505 26 ene 29

[DE]SEA colocarse joven española de criada o manejadora, tiene referencias de las casas donde trabajó. Teléfono M-2558.
O1 3499 26 ene 28

DESEA colocar una muchacha española de criada de mano o manejadora, entiende un poco de cocina, tiene referencias, teléfono A-[...]70.

[JO]VEN española desea colocarse para cuartos o comedor, sirve a la [mesa], inmejorables referencias, teléfono A-6719.
O1 3502 26 ene 28

[UN]A JOVEN DESEA colocarse de criada, para corta familia o manejadora; tiene referencias. Informan: San [Mi]guel 178. Telf. U-5902.
O1 3379 26-28 En.

DESEA COLOCAR una joven española, para criada de mano, o manejadora, o para los quehaceres de una [...] chica; tiene referencias. Telf. [...]356.
O1 3483 6-29 En.

[JO]VEN ESPAÑOLA, se ofrece para los quehaceres de una casa, sabe [planc]har bien y cumplir sus obligaciones; tiene buenas referencias. Informan: Telf. M-4887.
O1 3473 26-28 En.

[MU]CHACHA ESPAÑOLA, desea colocarse, para limpiar, cocinar, cocina [cor]riente o para servir la mesa, lavar [rop]a fina; buenas referencias; otra, [par]a criada de mano o para todo; buenas referencias. Telf. M-8428.
O1 3475 26-28 En.

DESEA COLOCAR una joven para limpiar y servir la mesa, o manejadora; también sabe coser; tiene referencias. Llamen: Telf. F-2996.
O1 3472 26-28 En.

SE OFRECEN

[O-1] Criadas y Criados

DESEA COLOCAR una muchacha de mediana edad para criada de mano o manejadora, Neptuno número 53, [de]recha, (por Aguila). Telf. A-5788.
O1 3404 26-28 En.

[SE]ÑORITA MEDIANA EDAD, desea colocarse fija, corta y cose por figurín, toda clase de ropa, señoras y niños. Telf. F-2204.
O1 3397 26-3 Feb.

[DE]SEA COLOCARSE una joven española de criada de mano o manejadora, entiende algo de cocina; tiene buenas referencias y no tiene pretensiones. Informan: Telf. I-1993.
O1 3390 26-29 En.

[DE]SEAN COLOCARSE dos buenas criadas de mano españolas, o para manejadoras o habitaciones; una sabe coser, y las dos tienen referencias de buenas casas. Telf. A-4792.
O1 3444 26-28 En.

DESEA COLOCAR señora de mediana edad, en casa de corta familia, para todos los quehaceres de la casa. Campanario 20. Telf. A-6757.
O1 3417 26-29 En.

DESEA COLOCAR una joven española, para criada de mano o manejadora; tiene referencias. Telf. [...]071.
O1 3270 25-29 En.

DESEAN COLOCAR dos jóvenes españolas, de criadas de mano o manejadoras; llevan tiempo en el país. Telf. U-9744.
O1 3224 25-29 En.

[DE]SEA colocarse joven española de criada de mano o servir a matrimonio solo, tiene referencias, teléfono [...]-1832.
O1 3354 25 ene 28

DESEA colocarse una joven española de criada de mano, sabe lavar y planchar bien, entiende de cocina; en la misma una manejadora, tienen buenas referencias. Informan, M-3219.
O1 3320 25 ene 28

[DE]SEA colocarse una joven española para criada de mano o para todo el servicio de corta familia, tiene buenas referencias de casas que trabajó [...] años. Informan, Telf. U-1483.
O1 3321 25 ene 28

[SE] DESEA colocar una señora española de mediana edad para los quehaceres de una casa, prefiere criada de mano, no le importa ir al campo, tiene buenas referencias. X-3218.
O1 3318 25 ene 28

[U]NA MUCHACHA ESPAÑOLA, desea trabajar por horas o todo el día; desea casa seria y formal. Telf. F-1139
O1 3221 25-28 En.

DESEA COLOCAR un joven de criado; tiene referencias de las mejores casas y si es necesario, referencias en efectivo. Telf. F-6253.
O1 3238 25-29 En.

[DE]SEA colocarse sirviente español, acostumbrado al buen servicio, teniendo buenas referencias de buenas casas que ha prestado sus servicios. [V]algo al interior. Telf. A-3343.
O1 3144 24 ene 28

[DE]SEA COLOCARSE una joven española, para cuartos o criada, sabe algo de cocina; tiene quien la recomiende, no importa ir al campo. Telf. [...]5152.
O1 3219 25-28 En.

[O-]2 Cocineras y Cocineros

[JO]VEN CHINO: Maestro cocinero [y] repostero, desea colocarse casa particular, cocina criolla, española y americana, cocina muy práctico; tiene buenas referencias. Informan: Telf. A-4324, Rafael, tintorería, Manrique 103.
O2 3585 27-29 En.

[SE] OFRECE UNA JOVEN española, para cocinar y repostera o criada de mano. Informan: M-6698.
O2 3586 27-30 En.

[DE]SEA COLOCARSE una muchacha española, de mediana edad, para cocinar y limpiar, siendo corta familia, no le importa ir al campo; tiene referencias. Telf. A-6719.
O2 3517 27-29 En.

[DE]SEA COLOCARSE una española, para cocinar o hacer el trabajo de corta familia. Informan: F-6563.
O2 3452 26-28 En.

SE OFRECEN

JOVEN CHINO, excelente cocinero, repostero, con buenas referencias, sabe cocinar bein y cumplir su obligación; lleva tiempo en el país. Informan: San Rafael 6. Teléfono: M-5014.
O2 3590 27-29 En.

COCINERO, REPOSTERO, chino joven, desea colocarse casa particular, cocina bien criolla, española, muy limpio; tiene referencias. Informan: Manrique número 77, altos. Pregunten por Manuel Eng. Telf. A-6739.
O2 3546 27-29 En.

SE DESEA COLOCAR española de mediana edad, cocina a la española y criolla, ayuda a limpiar; tiene referencias. Telf. M-6318.
O2 3568 27-29 En.

COCINERO FINO, repostero, asiático, desea colocarse casa particular, cocina perfectamente a la criolla, española y francesa. Muy limpio y formal; sabe cumplir con su obligación y tiene buenas referencias. M-4389.
O2 3550 27-30 En.

COCINERA ESPAÑOLA, desea colocarse para cocinar, es muy limpia y cocina muy bien; tiene recomendaciones de las casas que estuvo. Telf. X-1074.
O2 3416 26-28 En.

SE DESEA COLOCAR una joven española para cocinar, cocina a la criolla y española, siendo poca familia, limpia, no le importa salir a las afueras; tiene buenas recomendaciones. M-5678.
O2 3442 26-28 En.

SE OFRECE COCINERA, repostera, criolla española, y algo francesa, solamente cocina; otra, buena cocinera, cocinar y limpiar, corta familia, criada, lavar y planchar, joven, va a repartos; referencias de buenas casas. M-7122.
O2 3410 26-28 En.

DESEA COLOCARSE una buena cocinera, española, sabe cocinar lo que pidan, sabe hacer dulces y sabe hacer plaza,, no trabaja ni por 10 o 12 pesos; si es casa que no saben comer, no se molesten en llamar. U-7895.
O2 3389 26-28 En.

SE DESEA COLOCAR una española, de cocinera, sabe cocinar a la criolla y a la española, no duerme en la colocación. Telf. M-4794.
O2 3481 26-28 En.

SE OFRECEN dos muchachas húngaras, una cocinar y otra de criada o manejadora, tienen muy buenas referencias, habla español. A-3343.
O2 3501 26 ene 28

DESEA COLOCARSE una muchacha española, para cocinar y limpiar, para corta familia; tiene muy buenas recomendaciones; otra, para criada de mano o cuartos; también tiene buenas recomendaciones, de las casas donde ha trabajado. F-2478.
O2 3471 26-29 En.

SE OFRECE española para cocinar y limpiar, tiene muy buenas referencias, no le importa ir a los repartos. A-3343.
O2 3500 26 ene 28

SE OFRECE una cubana de mediana edad para cocinar y hacer dulces, es seria, formal, tiene referencias, no duerme en el acomodo, sabe cumplir su obligación. F-6166, F-5838.
O2 3495 26 ene 28

COCINERO ESPAÑOL se ofrece, francesa, americana, criolla, repostería, pastelería, americana y europea; hombre solo, económico. Mucha práctica, muy limpio. M-4357.
O2 3425 26-28 En.

SE COLOCA MUCHACHA de color, que no tiene muchas pretensiones, para cocinar y limpiar; tiene buenas referencias y duerme en la colocación. A-8066.
O2 3422 26-28 En.

COCINERO DEL PAIS, se ofrece para casa particular, con muy buenas referencias, está dispuesto a ir a los barrios extremos o al campo, si le pagan los viajes. Telf. M-3280, bodega «La Mariposa».
O2 3412 26-30 En.

UN COCINERO DE COLOR, desea casa particular, u hombre solo, no tiene pretensiones, ni familia; tiene recomendación. Telf. A-3318.
O2 3386 26-28 En.

SE DESEA COLOCAR una andaluza, de cocinera y es repostera, sabe cumplir con su obligación; tiene referencias. Telf. M-3280.
O2 3395 26-29 En.

SE OFRECE UNA SEÑORA, española, de mediana edad, para cocinar, y siendo corta familia, cocina y limpia, sabe cumplir su obligación, y duerme en la colocación; tiene referencias. Telf. A-7431.
O2 3450 26-28 En.

DESEA COLOCARSE joven española, para cocinar y limpiar, para corta familia, va a los repartos; tiene referencias. Telf. A-4073.
O2 3448 26-28 En.

BUEN COCINERO y repostero, asiático, desea colocarse casa particular, cocina bien a la criolla, española, francesa y americana; tiene buenas recomendaciones. Informan: Telf M-5010. Preguntar por José Wong.
O2 3427 26-28 En.

DOS SEÑORAS DE COLOR desean colocarse de cocineras; saben bien su obligación; tienen referencias. Llamen telf. F-2416.
O2 3286 25-28 En.

DESEA colocarse una española para cocinar y limpiar; en la misma un criado de mano. Telf. F-2675.
O2 3374 25 ene 28

SE DESEA colocar una cocinera de mediana edad, lleva tiempo en el país, sabe cumplir con su deber, Luz Caballero 5, interior, entre Milagros y Santa Catalina. María, I-7227.
O2 3361 25 ene 28

DESEA COLOCARSE una española, de cocinera, hace alguna limpieza. Telf. F-6189.
O2 3294 25-28 En.

BUEN COCINERO, repostero, asiático, desea colocarse en casa particular, cocina muy bien a la criolla, española y francesa; tiene buenas referencias. Telf. M-4119.
O2 3297 25-28 En.

UN JOVEN CHINO, cocinero, desea colocarse en casa particular, para cocinar criolla, española y repostero. Informan: E. Ll. Gervasio número 1. Telf. U-6697.
O2 3222 25-28 En.

BUEN cocinero joven, español, desea colocarse en casa particular o comercio, sabe su oficio y tiene referencias de familias distinguidas en donde trabajó varios años. Informes, teléfono A-8834.
O2 3129 24 ene 28

O-3 Manejadoras

DESEA COLOCARSE una muchacha para manejadora o criada de mano; tiene buenas referencias. Teléfono: FO-2675.
O3 3251 25-28 En.

O-5 Jardineros

EXPERTO: ACREDITADO jardinero, agricultor japonés, desea colocación para casa particular o finca, habla inglés; tiene recomendación. Telf. U-7027.
O5 3016 23-28 En.

O-6 Chóferes

CHOFER ESPAÑOL, por 15 pesos; tiene buenas referencias. Informan: Habana 51. Telf. A-1469.
O6 3476 26-29 En.

SE COLOCA CHOFER en casa particular; tiene buenas referencias de las mejores familias de La Habana; va al extranjero, conoce a Europa. Telf. U-4016.
O6 3409 26-28 En.

CHOFER ESPAÑOL, de 35 años, soltero; tengo buenas recomendaciones de familias, deseo casa particular, 13 años de práctica, mecánico; manejo toda clase de máquinas; sin pretensiones. A-8524.
O6 2817 21-29 En.

los
económicos del diario
los lee quien puede pagar.

Departamento de Clasificados:
Entrada principal del edificio
PRADO 103. Tel. A-3333

SE OFRECEN

DESEAN COLOCARSE chofer español, experto en toda clase de máquinas y mecánica, sin pretensiones, y con referencias de casas conocidas. Telf. A-4792.
O6 3557 27-29 En.

O-7 Costureras - Modistas y Sombrereras

COSTURERA: DESEA encontrar casa particular, sabe cortar, no le importa ayudar a la limpieza. Telf. A-6589.
O7 3548 27-30 En.

DESEA COLOCARSE una viuda, para coser, corta por figurín y para habitaciones, por horas, de 8 a 6 de la tarde. Telf. A-0145.
O7 3298 25-28 En.

O-10 Oficinistas

TAQUIGRAFO-MECANOGRAFO y Corresponsal, ofrece sus servicios para trabajar por horas. Informan: Telf. I-1419.
O10 3398 26-28 En.

TENEDOR de libros y corresponsal inglés-español, ofrece sus servicios por medio día o por horas. No pretensiones. Buenas referencias. José Carbonell, Villegas 98, altos.
S10 3373 25 ene 28

SEÑORITA: HABLA inglés y español, sabe cuentas, buena presencia, se ofrece para dependienta u otra cosa parecida. I-2696.
O10 3268 25-28 En.

O-12 Ofertas - Varias

JOVEN español, fuerte, 26 años, desea casa comercio, almacén o fábrica, buena presencia e informes inmejorables, tiene quien lo represente. I-7626.
O12 3486 26 ene 29

DESEA colocarse un joven con muy buenas referencias en farmacia, oficina u otro establecimiento; no tiene pretensiones. Telf. A-9582.
O12 3244 25-29 En.

MAESTRO JABONERO
Se ofrece experto en toda clase de jabones. Díaz. Martí número 54, Guanabacoa.
O12 3319 25-28 En.

TENEDOR DE LIBROS con muchos años de práctica, ofrece sus servicios para poner al día contabilidades atrasadas y practicar el Balance General que determina la Ley de Utilidades, por módica retribución, así como del levar el uno y medio por ciento y demás cuentas de ingresos y egresos que determina la propia Ley de Emergencia Económica. Teléfono A-5847. Teniente Rey número 104; cortinería.
O12 3236-3322 25-2 Feb.

DESEA COLOCARSE un joven con muy buenas referencias en farmacia, oficina u otro establecimiento; no tiene pretensiones. Telf. A-9582.
O10 3244 25-28 En

SE COMPRAN

C-1 Casas

COMPRO CASAS AL CONTADO!

NO MAS de $500.000
NO MENOS de $5.000

NADA EN REPARTOS—SOLO TRATO POR CORREO

MARIO M. RECHINGER
Apartado 174. Habana
C1 6999 17 17

C-3 Fincas Rústicas

COMPRO FINCA RUSTICA, una y media, dos caballerías. Precio ganga, Provincia Habana, en Carretera; buena tierra, buena aguada, arboleda, casa. Dirigirse: A. García. Apartado 1253, Habana.
C3 3021 23-29 En.

C-5 Muebles y Prendas

A-4559: COMPRO MUEBLES finos y corientes, máquinas coser, escribir, baúles, maletas, nevera, piano, antigüedades objetos Arte; liquido casas completas. Pago bien. Negocio rápido. A-4559.
C5 3299 25-29 En.

M-3500: COMPRO TODOS muebles finos, corrientes, pianos, pianolas, con y sin comején, baúles, maletas, máquinas escribir, coser, objetos Arte, oro viejo, divisiones, mamparas, antigüedades, enseres establecimiento
C5 3308 25-31 En.

COMPRO Y VENDO
Muebles modernos de todas clases, máquinas de escribir y coser. Oro viejo. Prendas rotas, cambiamos por nuevas. Llame al M-7337.
C5 5193 24 feb

A-7757. COMPRO muebles finos, corrientes, pianos, máquinas coser, escribir, calcular, baúles, maletas, libros, oro viejo, ropa, objetos Arte, antigüedades, aparatos médicos, dentistas. Acudo día festivo.
C5 3211 24 ene 31

COMPRO MUEBLES modernos, todas clases. Burós, máquinas Singer, neveras, baúles, maletas, mamparas, divisiones cristal, bombillos y objetos eléctricos; hacemos cambios. Negocio rápido, Salud 3. Telf. A-6620.
C5 1891 14-29 En.

COMPRAMOS oro viejo en prendas y otros objetos. Pagamos buenos precios. También cambiamos su valor por prendería de fantasía. Joyería, Muralla 82.
C5 59051 31 feb 12

SE VENDEN

V-1 Casas

REGALO VERDAD: Mampostería, teja francesa, mucho terreno, 9 x 30 metros. Tranvías frente. Vendo mitad valor, 2,300 pesos. También 1,500 pesos, resto cómodamente. Informan, bodega, Concepción y Porvenir, Víbora, después almuerzo.
V1 3537 27-1 Feb.

VENDO CASAS de mi propiedad, en la Víbora. Diferentes precios. Telf. M-2122.
V1 3515 7-30 En.

SE VENDEN

VENDO DIRECTAMENTE: Gran casa en la Calzada del Cerro, antes de Palatino, propia para numerosa familia, colegio, sociedad, clínica o industria; tiene grandes salones, hermoso patio central y dos más al fondo, uno con frutales. Informan: G. y 9, Vedado.
V1 3535 27-31 En.

REGIO PALACETE
Una de las mejores residencias, propio para Club, Embajada o familia pudiente, grandes comodidades, 6,000 varas de terreno. Situación admirable, Alturas de Miramar. Se alquila o se vende; también se alquila hermosa residencia de esquina, en lo mejor de la calle 17, siete habitaciones, dos baños, dos garages, 2,000 metros, jardines y arboleda, 200 pesos. Mauriz. FO-7815.
V1 C-8 26-31 En.

EL DINERO EMPLEADO, TRABAJA PARA USTED. INVERSIONES PARA VENTA
San Lázaro, casa dos plantas, 8 x 40, 13,000 pesos; Neptuno, casa tres plantas, 8 x 34, 22,000 pesos; Prado casa tres plantas, 522 metros, acera brisa, 85,000 pesos; Belascoaín, casa una planta, 6,500 pesos; Vedado calle L., casa moderna, ocho cuartos, tres baños, 35,000 pesos; Reparto La Sierra, casa moderna, seis cuartos, tres baños, 13,000 pesos; Almendares, calle 12 y Avenida 10, casa con cuatro cuartos, 4,000 pesos. Para informes, llamen FO-2188.
V1 3460 26-29 En.

POR EMBARCARME vendo casi media manzana de terreno; tres naves de acero fabricado a toda prueba, cada nave tiene una grúa de una tonelada de capacidad, está situado en la esquina de Concha y Fábrica, solamente cuatro cuadras del Muelle Atarés. Precio 45,000 pesos, la tercera parte de su costo. Para informes, directo a su dueño. Muelle Alloy, Fábrica y Marina.
V1 3383 26-29 En.

CASA EN VENTA por ausencia de su dueño. Vendo tres accesorias y una casa de mampostería. Precio situación, 2,900 pesos. Informa: M. Tamargo, San José y Belascoaín, café, de 2 a 5. Telf. U-6900.
V1 3403 26-5 Feb.

VENDO CASA MAMPOSTERIA, en Luyanó, 137.50 metros, buen punto, renta actualmente 35 pesos. Inquilino de 10 años, con establecimiento, en 2,800 pesos, efectivo. Informan: Telf. A-9936.
V1 3405 26-3 Feb.

SE VENDE BARATISIMA: Facilidades pago, Quinta Arroyo Naranjo, 4,000 metros, árboles frutales, chalet, portal, sala, comedor, cocina, cuatro cuartos, baño, cuarto baño criados, garage. A-4416.
V1 3347 25-28 En.

SE VENDE en $6,000; $3,500 de contado y resto por mensualidades, una casa en Almendares, calle Lanuza entre B. y C, con jardín, portal, sala, cuatro habitaciones, hermoso baño, hall, comedor, cocina, pantry, garage, cuarto y servicio de criados y patio. Informa en la misma, su dueño, Antonio Sellerás.
V1 3209 24 ene 29

¡CANDELA! ¡FUEGO! Elegante casa 950 pesos contado, techos monolíticos, pegadita tranvías; costó 4,800 pesos (regalo verdad) Avenida 10 número 5, entre 9 y 8, Ampliación Almendares. ¡Aprovechen! Cruz.
V1 3006 23-1 Feb.

SE VENDE LINDA casa en lo mejor del Reparto Almendares, 900 pesos de entrada y el resto con facilidades a pagar en 6 años. Precio: 5,600 pesos. Informa su dueña: FO-2992.
V1 2665 20-5 Feb.

CASA Y TERRENO $1,200.00
Casita moderna con jardín, portal, sala, saleta, dos cuartos, patio y traspatio.

THE TRUST CO. OF CUBA
Departamento de Bienes
Obispo 53 M-6917
V1 2891 22-1 Feb.

GANGA, LEALTAD 234
4 HABITACIONES, $3,600
Se vende en Lealtad 234, entre Carmen y Belascoaín, con sala, comedor, 2 habitaciones, baño con 4 aparatos y bañadera empotrada, patio, cocina, y en los altos 2 habitaciones con baño y servicio. Ganga, $2,000 de entrada, resto con facilidades de pago. Señor Díaz, O-Reilly 40, cuarto piso, Teléfono M-7058.
V1 CT 21 feb 6

500 PESOS CONTADO y resto de 2,000 pesos a pagar 20 pesos mensual, vendo casa mampostería, portal, sala, comedor, cinco grandes habitaciones, pisos mosaicos nuevos. Calle Rodríguez. Superficie 250 metros. Dueño: Suárez 3.
V1 3001 23-31 En.

V-2 Solares

SOLAR CHICO: Calle 23, Vedado, acera sombra, bien situado, buena medida, poco contado; resto, grandes facilidades de pago. Precio de situación. Propietario: F-5397, de 3 a 6.
V2 3518 27-30 En.

EN MARIANAO: Se arrienda una caballería de tierra, con aguada, palmares y casa. E. Coscuelluela, Cuba 52. Telf. M-1625.
V2 3569 27-31 En.

V-3 Fincas Rústicas

FINQUITAS RUSTICAS: Lucero, lote con casa madera, 600 varas, 600 pesos; otra, sin casa, cercada, 1,753 varas, 550 pesos; más grandes en proporción. Informan: Ricardo, Concepción 104. Telf. I-3825.
V3 3420 26-1 En.

CAMBIO FINCA una caballería, 10 kilómetros Habana, frente Carretera, magníficas tierras, bonito palmar, frutales, casa nueva, comodidades, seis cuartos, dos baños intercalados, garage tres máquinas, electricidad teléfono automático, mucha agua. No tiene gravamen alguno. Cambio por casa en Jesús del Monte, Vedado o Almendares, libre también, mínimo cinco cuartos, Benítez, Lagunas 115, entrada por Belascoaín, 12 a 3.
V3 3482 26-29 En.

CALIXTO ALCALDE: Fincas rústicas, hipotecas, casas y solares. Telf M-3824, Banco Nova cotia, Departamento 303.
V3 2676 20-19 Feb.

V-4 Establecimientos

SE VENDE UNA VIDRIERA, 18 pesos, tabacos y cigaros. Propia para cualquier local. Informan: Amargura núm. 31.
V4 3589 27-30 En.

SE VENDE UNA BODEGA, sola en esquina, mucho barrio, buen contrato, poco alquiler; también se cambia por propiedad. Informan: Villanueva 16, tostadero de café. B. Suárez.
V4 1472 11-11 Feb.

GRAN VIDRIERA TABACOS, quincalla, billetes. Vendo por embarcarme. Buena venta y contrato, fácil pago. Informan: Muralla 103, almacén, segundo piso, de 12 a 2. S. Lizando.
V4 3463 26-3 Feb.

VENDO, barato, por no poder atenderlo, puesto de víveres y dulces, buen punto. Poco alquiler. U-3598.
V4 3511 26 ene 29

VENDO SITIO MAS COMERCIAL de antigua Habana, café, billar, seis años contrato, no paga alquiler 30 pesos diarios. Venta, 3,000 pesos; igual admito socio trabajador, Monte y Cárdenas, café, Cuenya.
V4 3449 26-1 Feb.

IMPORTANTE NEGOCIO
Por embarcar: Vendemos o cambiamos por casa o créditos hipotecarios: Importante fábrica productos necesidad comer. Es marca muy acreditada en Cuba y extranjero; fácil manejo, utilidad libre, mil pesos mensuales. Grandes existencias materias primas y elaboradas; maquinarias modernas y camiones de reparto. Ventas al contado. No corredores. Informes: Benjumeda 1, bajos, entre Nueva del Pilar y San Carlos. Sr. Fernández.
V4 3446 26-10 Feb.

SE VENDEN

VENDO CAFE SIN CANTINA, $5,000
Lo más moderno en su giro. Punto de mucho tránsito y vida propia. Garantizo buena venta, es un regalo. Informan, Monte y Antón Recio. Benito, café.
V4 3280 25 ene 31

VENDO CAFE SIN CANTINA
5,000 pesos. Lo más moderno en su giro. Punto de mucho tránsito y vida propia. Garantizo buena venta. Es un regalo, Monte y Antón Recio, Benito, café.
V4 3280 25-31 En.

BODEGAS EN VENTA
Vendo bodegas de todos precios en la Habana y sus barrios, vendo una con doscientos de contado. Informa, M. Tamargo, San José y Belascoaín, café, de 2-5.
V4 3185 24 ene 29

SE VENDE UNA TINTORERIA, muy barata. Manrique número 144. Vista hace fe.
V4 3233 25-28 En.

VENDO MI CARNICERIA: En lugar magnífico, equipada con refrigerador marca Frigidaire moderno, costó 1,366 pesos, y moledora «Daiton», costó 235 pesos. Tono en 500.00 pesos. Los aparatos tiene un año de uso. Cuba 132.
V4 2934 22-31 En.

V-5 Muebles y Prendas

JUEGO DE CUARTO MODERNO, seis piezas, propio para señorita de gusto, 35 pesos; también se alquila la habitación confortable Aguila 98, altos, entre San José y Barcelona.
V5 3493 27-31 En.

REMATE por diez días. Todas las existencias de mi casa, lámparas, cuadros, nevera, escaparate de lunas, vidrieras, cocinas y demás objetos. Ganga verdad. Calle Cuarteles número 1. Alcalá.
V5 3365 25 feb 4

MAQUINAS SINGER
Ovillo y lanzadera, las garantizamos como nuevas, a precios de ocasión, las cambiamos por oro viejo, prendas rotas y otros objetos. Corrales 53, El Vesubio. M-7337.
V5 3194 24 feb 3

VENDO DOS JUEGOS de cuarto, uno de matrimonio, 30 pesos, moderno; otro de señoritas, con dos camas iguales, 30 pesos, moderno. Jesús del Monte 27, altos.
V5 3314 25-29 En.

DE OCASION
Muebles, joyas, objetos de adorno, baúles, maletas, trajes, ropa en general, lámparas, todo muy barato, en la casa préstamos «La Sociedad», Suárez 34, entre Apodaca y Gloria. Telf. A-7589.
V5 3043 23-2 Feb.

POR LO que ofrezcan. Juego mimbre verde con cojines nuevos, cuna y escaparatico de niño completamente nuevos, y un cheislong cuero sin uso. Llame al U-4424.
V-5 3092 23-2 febrero

La Ganga del Año
Liquido las existencias que tengo en joyas, muebles y ropas, para dedicarme exclusivamente a préstamos sobre alhajas y objetos de valor. Interés 5%. «La Casa de Cuenllas» Maceo número 28. Telf. XO-1538. Guanabacoa.
V-5 CT 23-22 febrero

SE VENDE UN JUEGO de mimbre para sala; uno de cedro, para cuarto; y uno de caoba para comedor, con su nevera, a muy bajo precio. Pueden verse en la calle 16 número 182-B entre 19 y 21, Vedado. De 8 a. m. a 2 p. m.
V5 2993 23-30 En.

EMBARCO: VENDO BARATO, juego comedor, Renacimiento; recibidor, cuarto, tres cuerpos, Arte Moderno; otro, dos cuerpos; piano, cuarto cola; regia lámpara sala, adornos, gobelinos, Manrique 130, bajos.
V5 3053 23-29 En.

VENDO POR DISGUSTO NOVIOS, regio juego cuarto, Arte Moderno, último modelo, sin estrenar, lunas al aire, compuesto nueve piezas. Lo doy barato, Manrique 130, bajos.
V5 3054 23-29 En.

VENDO JUEGO COMEDOR completo, 9 piezas, color caoba, con bronces, en magníficas condiciones, 35 pesos; la navera, 12 pesos, de botellón, Jesús del Monte 27, altos, esquina a Tejas.
V5 2921 22-23 En.

DESEA COMPRAR MUEBLES baratos y buenos, «La Palma Cubana», Angeles 34, los vende casi regalados, nuevos y de uso. Visite la casa y se convencerá. e cambian y barnizan muebles. Pianola Raines Broos, casi regalada. Llame: A-4196.
V5 2681 20-28 En.

MUEBLES CLASICOS y Arte Moderno, muy baratos, al contado y a plazos. abricación rápida a elección del cliente. Liquidación de enormes existencias, así como joyería, lámparas, etc., con el fondo y mensualidades que convenga al comprador. Cambiamos y alquilamos muebles, con opción a comprarlos, incluso los de lujo, rebajando el 50 por ciento de lo pagado. La Casa Ruisánchez (que anunci ala verdad). Angeles 13, esquina a Estrella, (del 25 al 31). Telf. A-2024.
V5 1821 13-13 Feb.

A PRIMERA OFERTA se venden todos los muebles de la casa, sala, recibidor, comedor, cuarto, tres cuerpos, lámparas y vargueño, Concordia 31 altos, esquina a San Nicolás.
V5 1932 14-29 En.

MUEBLES Y JOYAS A PLAZOS: Juegos cuarto, sala, comedor, Arte Moderno, hasta con 10 pesos entrada y pagar como usted quiera. También joyas de todas clases. Grandes facilidades de pago. La Eminencia, Neptuno 188, entre Gervasio y Belascoaín.
V5 C-6973 31-30 En.

MUEBLES: "LA CASA INGLESA"
Damos a conocer al público y a nuestra numerosa clientela, que acabamos de trasladarnos del número 17 de Salud, al 9 esquina a Rayo, de dicha calle, donde encontrará el mueble que desee, desde el más fino al más económico, con los precios reajustados, liquidamos todos los muebles usados, a como quieran. Tenemos pianos, victrolas. Damos facilidades de pago, le tomamos sus muebles pagandoselos más que nadie. F. Castro y Hno.
V5 2150 16-31 En.

FAMILIA PARTICULAR: Vendo barato, sala, recibidor, cuartos, comedor, nevera, pomo; máquina, ovillo; buró, cortina, sillones, portal; lámparas, cuadros. San José 97, bajos, entre Lucena, Belascoaín.
V5 3050 23-30 En.

V-6 Maquinarias

TOSTADERO de café marca Sirocco, francés, modernísimo y casi nuevo, de 30 kilos; molino francés número 4 con motor, 2 rebanadoras de lunch, eléctricas, dos neveras para fruta y refrescos, dos pesas modernas Stinson, 10 de Octubre 482, teléfono I-3855.
V6 3498 26 ene 29

SE VENDE bomba Goulds Triplex, pequeña, con su motor, un calentador Ruud de gas, grande, una bañadera y un inodoro. Informan, Galiano 33. Teléfono M-4060.
V6 3364 25 ene 29

SE VENDEN despedradores del café al vacío; también un aparato Rápido Ideal de 60 kilos, para tostar. Juan López. Avenida Menocal 56, esquina a Desagüe.
V6 3149 24 feb 3

SE VENDE: MAQUINA cerrada, particular, último tipo, cinco pasajeros, color carmelita, completamente nueva, marca Dodge Brothers. Se da por la mitad de su valor. Informan: I-6349. P. Pérez.
V6 2777 21-29 En.

SE VENDEN

COLONOS, HACENDADOS
Y contratistas. Regalo a precio de hierro viejo, tractor 50 H. P.; tres tanques de arados Lacrisse, implementos sin uso. Véalos y pruébelos, en el pueblo de Aguacate, Sr. Antonio Izquierdo.
V6 2705 20-4 Feb.

GRANDES EXISTENCIAS de maquinarias para panaderías y demás industrias. Compra-venta de maquinarias. Hotel de ventas, de Eduardo Bohigas, Calzada 10 de Octubre 96. Habana.
V6 58920 30-30 En.

V-7 Automoviles y Accesorios

CHRYSLER SEDAN, cuatro puertas, acabado de pintar, 90 pesos; Buick Turismo, 100 pesos; Chevrolet, seis cilindros, abierto, cuatro gomas nuevas 125 pesos, todos en magníficas condiciones. «El Relámpago», Concha 113.
V7 3596 27-31 En.

LA SALLE TURISMO, el más lindo de La Habana; Cadillac Turismo, siete pasajeros, magníficas condiciones. Los doy baratísimos; tienen gomas nuevas. El Relámpago», Concha núm. 113.
V7 3597 27-31 En.

SE VENDE UN BUICK del 28 Sedan, cuatro puertas, en Marqués González y San Miguel, garage.
V7 3436 26-29 En.

GRAN TALLER DE CHAPISTERIA
Reparación en general de radiadores pintura «Duco», soldadura autógena de Enrique Padilla Infanta 5, entre Jovellar y San Lázaro. Telf U-7267. Esta casa pinta con «Duco» todas las reparaciones de los trabajos de chapistería, con precios muy reducidos y con toda garantía en las reparaciones generales. Mi interés es que sea usted un cliente pa a siempre.
V7 1.462 IR. Ind.

GANGA: SE VENDE camión Packard tres y media toneladas, acabado de reconstruir, como nuevo, equipado, eléctrico todo. Infanta, entre Maloja y Estrella, garage.
V7 1847 13-28 En.

V-8 Instrumentos de Músicas

LIQUIDAMOS UN BUEN surtido de pianos, de famosas marcas; garantía como nuevos. Precios ínfimos y facilidades en el pago. «La Predilecta». San Rafael esquina a Oquendo.
V8 3454 25-9 Feb.

RADIOS "MAJESTIC" 1932
Superheterodinos, Multi-Mu, Pentodo, y control tonos, a plazos solamente 5 pesos mensuales; 65 pesos, contado, admitiéndole, como fondo, parte pagos, radios, radiolas. Solicite demostración, Gloria 151, bajos, M-7279.
V8 3414 26-31 En.

OPORTUNIDAD: RADIOLA R. C. A. Modelo 60, Superheterodino, completamente nueva, alcanzando Estados Unidos, México; costó 195 pesos, regalo 45 pesos; también radio, lujoso gabinete, 20 pesos Gloria 151, bajos. M-7279.
V8 3413 26-30 En.

ORTOFONICA DE ELEGANTE mueble, Víctor, con muchos discos, con su nickel y barniz nuevo, por ausentarme, la doy en 12 pesos; costó 200 pesos, Lealtad 183 y medio. A-2826.
V8 3300 25-28 En.

VENDO PIANO NUEVO, francés, Chassagne Freres, de toda garantía, regulador, pulsación de sordina. Precio razonable. Facilidades de pago, Aguila 139, entre San José y Barcelona.
V8 3302 25-29 En.

RADIOS MAJESTIC 1932
5 pesos mensuales, 15 pesos de entrada; 80 pesos a plazos; 65 pesos contado, garantizo estos radios, son completamente nuevos; aceptamos de entrada o parte pago radios, victrolas, pianolas, muebles usados. Compramos, vendemos y cambiamos radios de uso. Telf. A-5704, Jesús del Monte 27, altos, una cuadra de Esquina de Tejas.
V8 3315 25-31 En.

RADIO ELECTROLA
Y un recibidor Luis VX. Muy finos y magníficas condiciones. Se vende a módico precio. Así como numerosas joyas. Objetos de arte. Muebles en general, propios para regalos de niños. Corrales y Factoría. El Vesubio. M-7337.
V8 3191 24 feb 3

VENDO ORTOFONICA, lujosísimo gabinete, magníficas voces, muchos discos, modernos, 10 pesos; radio Colonial, alcanzando Estados Unidos y México 45 pesos. San Joaquín 33, altos.
V8 3036 23-26En.

VENDO RADIO «MAJESTIC» 1931, de mueble Superheterodino «Seredd Grend», menos de 60 pesos. Se vende, costó 138 pesos contado, coge Norte y México. A-5704, Jesús del Monte 27, altos.
V8 3005 23-29 En.

VENDO LUJOSA VICTROLA «Victor» gabinete, con albums empastados, 12 pesos; otra, de mesa, 5 pesos, con muchos discos ortofónicos, cada una. A-5704, Jesús del Monte 27, altos, Esquina Tejas.
V8 2922 22-28 En.

AFINE SU PIANO, Pianola, por $2.50 Absoluta garantía, Virgilio Fernández, procedente de grandes fábricas europeas. Taller de reparaciones de pianos y autopianos, Zulueta 36 y medio. M-3040.
V8 2583 19-18 Feb.

¡¡GANGA!!
Se vende un piano de cola en $50. También se alquila.
INFORMAN: Telf. F-3349
V8 6994 12 ene 31

V-9 Utiles de Oficinas

PUPITRES
LIBREROS
Muy baratos. No reparo precios. Véalos, Villegas 6. A-8054.
V9 3020 23-29 En.

BUROS
Máquinas escribir, sumar, calcular, mimeógrafos, muebles oficina en general. Véalos: Villegas 6. A-8054
COMPRO
Empeño, vendo, burós, máquinas escribir, muebles en general. Véalos: Villegas 6. A-8054. Losada.
MAQUINAS DE ESCRIBIR
Burós, archivos, libreros, mesas de todos tamaños. Véalos :Villegas 6 A-8054.
V9 JIR. En. 13 Mar. 13

V-10 Cajas Registradoras

CONTADORA Nacional, regalo, color caoba, $5.99; tickets, nueva, $80. Buró, mimbres, lámparas, neveras, adornos. Todo primera oferta. Admito ofertas razonables. Manrique 60, bajos.
V10 3507 26 ene 29

V-11 De Animales

VENDO mulos, carros y arreos de todas clases, caballos, mulos de monta, un burro semental de 7 cuartas, cesta de mimbre, cochecito. TODO MUY BARATO, JARRO Y CUERVO, Marina número 8, Jesús del Monte. Teléfono X-2876.
V11 C-6984 16-15 Feb

V-12 Objetos Varios

COCOS: SE VENDEN hasta mil posturas de cocos, de cuatro a seis pies de altura. Informes: Telf. F-3311
V12 3554 27-3 Feb.

MERCADO UNICO
Se venden cinco tarimas. López, Aguiar 78.
V12 3047 23-26 En.

SE VENDEN

SE VENDEN TRES OLEOS de Romañach, premiados en las Exposiciones de París, Roma y San Louis y un billar «Baby Grand», completo. Telf. FO-2302.
V12 3537 27-30 En.

CORREA 8 PULGADAS, doble, cosida, nueva, 40 pies, en 36 pesos; colores para cemento, desde 4 centavos libra; poleas, pedestales, molinos harineros, muy buenos; todo muy barato. También lo cambio, por motor petróleo, de 8 a 19 caballos. Calle Samá número 2, Marianao.
V12 3438 26-30 En.

VENDO VARIAS VIDRIERAS modernas de todos tamaños, muy baratos sillas de Viena, fondo madera; una pesa automática nueva; cantina Vitroliti, banquetas; una nevera. Informes: Estrella 21.
V12 3303 25-28 En.

DINERO E HIPOTECAS

SE OFRECE

DINERO EN HIPOTECA: Facilito barato. Compro algunas casas chicas, Habana, y varias fincas rústicas, frente Carretera, Provincia Habana, Neptuno 208 entre Oquendo y Soledad. U-1802. Llenín.
ZSO 3330 25-29 En.

EN HIPOTECA DOY 500 a 5,000 pesos, sin comisión, Habana, Repartos; también 6,000 a 30,000 pesos, San Miguel 4, restaurant «El Ariete», vidriera, 9 a 3. Díaz.
ZSO 2881 22-30 En.

DINERO
Doy grandes y pequeñas cantidades en hipotecas desde el 6 por ciento en adelante para La Habana y sus barrios. También tengo para los repartos. Operación rápida y absoluta reserva.
JULIO C. GRANDA
Obrapía 33. Telfs. M-5921 F-5759.
ZSO 2407 18-17 En.

DINERO
No pierda tiempo. Cuando necesite tomar dinero en hipoteca o pagaré, vea a Fernández Alvarez. San Ignacio 50. Telf. A-4432, de 2 a 4. Operaciones rápidas y absoluta reserva.
ZSO. 1 1-31 En.

Dinero en Hipoteca
En todas cantidades al tipo más bajo en plaza. Con la mayor reserva y prontitud.
MIGUEL F. MARQUEZ
Empedrado No. 16, altos, esquina a Cuba.
E 25 Dic. End.

Se Toma

GIROS Y LETRAS

CAJAS RESERVADAS
Las tenemos en nuestra bóveda, construidas con todos los adelantos modernos y las alquilamos para guardar valores de los interesados. En esta oficina daremos todos los detalles que se deseen.

N. GELATS Y COMPAÑIA
106 Aguiar 108 esquina a Amargura.
GSI, 894 7-7 Feb.

BANCOS: COMPRO cheques, libretas, giros, pesetas, Córdova, Asturiano, Acciones Nuevo Frontón, Bonos y Obligaciones del Gobierno, Bonos y Acciones de todas las Compañías, Compostela [...], Manuel Piñol.
ZST. 3545 27-6 Feb.

TOMO 7,000 PESOS en primera hipoteca sobre casa moderna, dos y medio pisos, esquina, a media cuadra de la Universidad. No acepto corredores. Llame: F-5397.
ZST. 3519 27-30 En.

PARA EL HOGAR

PH-2 Reparación de Muebles

SUS MUEBLES: POR POCO dinero los barnizo, esmalto, tapizo, reformo, etc. A-7558, Aguila 145. Hago trabajos a domicilio, Rouco.
P-H2 3253 25-9 Feb.

RESTAURAMOS MUEBLES: La Casa Pardo. U-5761, barnices muñeca, esmaltes «Duco», pinturas mimbres a vapor, tapicería en general. Hacemos muebles encargo, los reformamos, envasamos, azogamos espejos, ponemos cristales, trabajos garantizados. Precios baratísimos. San Rafael 130.
P-H2 2073 15-30 En.

PARA LAS DAMAS

PD-6 Interés para las Damas

CORTE Y COSTURA
Modista titular: Sistema «Parrilla», hace por figurín, toda clase trabajos y moldes. Da clases día y noche de lo mismo. Precios situación, Aguila 66 altos, cerca Neptuno. M-2400.
D-D6 3564 27-4 Feb.

Aviso Importante
Un cabello hermoso, abundante, sin canas, sin caspa y ligeramente ondulado, se obtiene a los pocos días de usar la agradable COLONIA CONDAL, poderoso tónico del Bulbo Capilar. Resultados positivos. De venta en Sarrá, Johnson, La Americana, El Encanto, Isla de Cuba, Casa Wilson y demás tiendas y farmacias bien surtidas. Para pedidos al por mayor dirigirse a los distribuidores para Cuba: A. Segarra y Cía. Apartado 1793. Habana.
FOLLETO GRATIS.
PD6 3474 26 ene 29

MANTEGA SUS PESTAÑAS largas, arqueadas y sombreadas. Al recibo 10 centavos sellos de Correo le enviaremos muestra para una semana de la Pomada Librada. Filiberto Flores, Pocito y Reyes, Víbora.
P-D6 3431 26-3 Feb.

SOMBRERERA: MODISTA, vestidos seda, 2 pesos; algodón, $1.50, mucha práctica entalle; hago modelo sombrero en su cara, $1.00; reformo, 50 centavos; limpio, 40 centavos, Campanario 114, San Rafael, Celestina. Telf. A-2492.
P-D6 3275 25-28 En.

CARMEN M. DE CABALLERO: Modista. Confecciona y reforma trajes señora, por los últimos modelos franceses y americanos. Especialidad en el corte. Precios económicos, San Rafael 166, entre San Francisco y Espada.
P-D6 2791 21-5 Feb.

ENSEÑANZAS

E-1 Academias

PROFESOR MERCANTIL: Clases particulares de Contabilidad, Taquigrafía e Inglés, para jóvenes y señoritas. Enseñanza práctica y rápida. Sr. Orfila, Luz 22.
E1 1737 13-28 En.

FORK UNION
Academia Militar acreditada. Preparatoria, Bachillerato, Comercio. Profesorado competente. Todos los sports piscina. Edificio prueba fuego. Clima ideal. Campamento y curso de verano. Diríjase: Dr. J. Wicker, President, Box 9. Fork Union, Virginia, o Castro-Poey, Trocadero 9.
E1 2897 22-21 En.

ENSEÑANZAS

GRAN ACADEMIA DE CORTE NACIONAL
SISTEMA SERRA
Damos títulos de profesores en un mes. Admitimos pupilas y medio pupilas. Clases, correspondencia, día y noche, domicilio. Vendemos valioso Método «Serra». Lealtad 82. M-6846 Paquita Serra.
E1 1835 13-12 Feb.

GRAN ACADEMIA COMERCIAL
INGLES, TAQUIGRAFIA Y MECANOGRAFIA
DIRECTOR: LUIS B. CORRALES
REINA 113
Enseñanza personal, sólida y rápida. Obsequio: Clases de Mecanografía, por $1.00 al mes.
E1 2025 15-30 En.

15 MINUTOS
DIARIOS bastan, siguiendo nuestros afamados cursos por Correspondencia, para usted aprender, desde su propia casa: Ortografía, Mecanografía, Correspondencia, Gramática, Aritmética, Teneduría, Organización Comercial, Enseñanza eminentemente práctica garantizada. Cuotas facilísimas. Cientos alumnos satisfechos toda la República. Solicite HOY MISMO amplios informes gratis. Gran Academia Mercurio. Dragones 42. Habana.
E1 59138 31 ene 3

SISTEMA ALEMANY
ACADEMIA INTERNACIONAL
Hágase rápidamente experta profesora, corte incomparable, sistema moderno, fácil, práctico, expido títulos, clases domicilio y correspondencia de día y noche. Directora, Matilde Alemany, San Lázaro 131, esquina a San Nicolás. A-7044.
E1 58674 28-30 En.

E-2 Colegios

COLEGIO SAN ELOY
Pupilos. Precios de situación. Primera enseñanza. Preparatoria, Bachillerato, idiomas y comercio. Se admiten internos, medios internos y externos. Calzada del Cerro número 620, Habana. Telf. I-6002. Pida prospectos.
E-2 C-6981 3-2 feb.

COLEGIO-ACADEMIA "CASTRO"
Unica que enseña en menos tiempo y por procedimientos rápidos y más modernos: Teneduría, Aritmética, Gramática, etc., fijando el alumno los honorarios. Clases día y noche, Damas 26 entre Luz y Acosta, Habana.
E2 59005 30-29 En.

E-5 Profesores

PROFESORA de Instrucción, con gran práctica en la enseñanza, se ofrece para dar clases a domicilio, incluyendo en las asignaturas el solfeo y labores, todo por el mismo precio y reducido. Informan: A-6629.
E5 3526 27-31 En.

INGLES: PROFESOR americano, con dos títulos, con experiencia de los métodos más rápidos, prácticos, modernos. Precios rebajados, Campanario 90, altos. A-0450. Duncan Thomas.
E5 3531 27-5 Feb.

BAILES: Prof. Chileno R. CAÑAS
Danzón, son, fox, blue, tango. Aprendizaje rápido. Doy práctica con la enseñanza. Bailes de teatro, seriedad, competencia. Clases a todas horas, Empedrado 60.
E5 3252 25-30 En.

INGLES: Por profesor de Londres. Tuition correcta. Pronunciación perfecta. Herbert Farnes. Amistad 61. Telf. M-8357.
E-5 3110 23-30 enero

DR. JUAN J. TORRA. U-2362. Profesor Matemáticas Elementales y Superiores, Aritmética, Algebra, Geometría, Trigonometría, Física. Prepara para ingreso Instituto, Normal, Cadetes, Aviación. Valle 71, segundo piso.
E5 3003 23-22 Feb.

PROFESORA INGLESA de Londres, da clases o conversación a domicilio o en su casa; también da clases colectivas; inmejorables referencias de cubanos. Llamen: F-5226.
E5 3019 23-2 Feb.

PROFESORA DE CORTE francés, da clases a domicilio y en su casa. Telf F-1340.
E5 2937 22-30 En.

INGLES
Enseñado por profesora americana. Sorprendentes resultados en pocas semanas. El discípulo leerá, escribirá y hablará el inglés en breve tiempo. Lecciones a domicilio, también. Miss. Kapan, Gran Hotel. Teniente Rey y Zulueta. M-9896.
E5 2904 22-21 En.

PROFESORA DE PRIMERA y Segunda Enseñanza. Ingrese al Instituto. Escuelas Normales y Kindergarten. Clases de Inglés, Taquigrafía «Pitman», inglesa y española. Telf. U-1152.
E5 2769 21-20 Feb.

GUITARRA Y CANTO: Canciones cubanas, mexicanas y españolas; también clases de piano, Monte 15, altos de «La Nueva Retreta». Telf. M-6169.
E5 2781 21-29 En.

ESCUELA DE GUITARRA
Profesor Rafael Nadal. Enseñanza por métodos modernos, acompañamientos y guitarra hawiana; también a domicilio. Precios módicos. Villegas 30, primero, izquierda. Telf. M-9302.
E5 2527 19-31 En.

PROFESORA DE PIANO: Teoría y Solfeo, incorporada al Conservatorio «Orbón». Clases a domicilio. Garantizo enseñanza. Una hora de clase, dos veces a la semana. 3 pesos al mes. En mi casa. Telf. A-6459.
E5 2000 15-30 En.

PIANO, SOLFEO, CANTO, violín, guitarra, mandolina, enseñamos por sistema rapidísimo. Piezas al mes de empezar. Exámenes trimestrales. Especialidad alumnos haraganes. Vamos a domicilio. Baratísimo. A-0225, San Rafael núm. 71.
E5 1501 11-10 Feb.

INGLES, TAQUIGRAFIA (Inglesa y española, Teneduría, Cálculos Mercantiles, Caligrafía, Mecanografía, Ortografía y Matemáticas. Clases en su casa a 4 pesos mensuales; a domicilio, 9 pesos. Profesor F. Heitzman. Profesor Normal). Reina 30, altos. M-8247.
E5 79 2-5 Feb.

DE INTERES GENERAL

SE DESEA RECUPERAR un prendedor de oro, redondo, perdido en la parte central del Vedado. La persona que lo entregue en 6 número 214 altos, se le gratificará.
I-G. 3441 26-29 En.

SE GRATIFICARA a la persona que entregue un paquete conteniendo un pomo de esencia dejado olvidado en un Ford, el día 23 por la noche. Señor Alvarez, Oficios 14.
I G 3197 24 ene 26

DESEO SABER EL PARADERO de Gervasio Alonso, de Argañosa, La Peral, Asturias. Dirigirse a M. Fernández, Maceo 43. Amarillas, Provincia de Matanzas.
I-G. 2999 23-7 Feb.

¿A UD. LE DEBEN?
Compramos su crédito o gestionamos el cobro sin gasto alguno para usted. Bufete:
Dres. Calvo, Ferrer. Obrapía número 22, esquina San Ignacio. Telf. M.6665. (De 2 a 6).
IC 1176 9 feb 9

HEREDEROS DE TOMAS Steele, súbdito inglés que vino a Cuba sobre año 1841. Era mecánico de fundición. Diríjanse con pruebas al Dr. Alexander Kent. Cuba 76.
I-G. 803 6-5 Feb.

SUSCRIBASE AL
DIARIO DE LA MARINA

M.E.C.D. 2016

Enero 28 de 1932 — DIARIO DE LA MARINA — Ejemplar 5 Centavos

A TRAVES DE LA VIDA

(Por Héctor de Saavedra)

ESTUDIOS COMPARATIVOS

En el período de gestación, ¡ay! asaz difícil, en que se encuentra el país, uno de los trabajos que más nos ilustran y decepcionan es el estudio de la Estadística, porque de sus resultados vienen las comparaciones y la prueba evidente que no podemos negar y que nos quita la esperanza que pudiera quedarnos.

Aparentemente no ocurre cosa alguna porque vemos a la gente discurrir por las calles, a los automóviles andar a la carrera y a los espectáculos brindando la entrada; pero nos cae en la mano el luminoso informe de la Comisión de Estadística y entonces, fríamente, nos enteramos de cuántos se mueren diariamente de aquellos que andaban tan campantes, y de cómo las tiendas que creíamos tan bien surtidas no pueden estarlo porque los datos numéricos de la estadística demuestran de una manera irrecusable que la importación ha disminuido en un tanto por ciento formidable.

Ahí tienen ustedes uno de los progresos de que blasonábamos y a los que me referí el otro día. Antes, en la época colonial, todo lo ignorábamos; hoy todo lo sabemos y diganme si por ello somos más felices.

La estadística—que es ciencia de mis mayores simpatías—es admirable y terrible. Si se trata de un mal nos dice que corresponde a un dos y un tercio por persona. ¿Seremos nosotros la fracción? Yo no soy un pie de nadie aunque esa tercia se mida por vara de Burgos.

Y no digo nada cuando se pierde la ilusión, que es un convencimiento. Todos creíamos que Marianao era un lugar tranquilo, de placeres y de regalo. Algo así como Versailles en tiempo de la Dubarry y otras damas famosas. Pues no señor. La información oficial arroja un número asombroso de crímenes, como asesinatos, robos, conspiraciones y estafas y «otros engaños» que dice el Código Penal.

Nadie lo creería al ver cómo se reúnen en las diversas sociedades que allí existen, lo mejor de nuestra sociedad y cómo se levantan lujosas residencias entre parques bellamente cultivados. Pues, repito que sí; los periódicos primero, y la Estadística oficial con su indiscutible acerto, nos dicen que Pogolotti es una «pepiniere» de películas, que la Ceiba es un nido de palomas y que en la «Cueva de los monos» se anidan jilgueros y tomeguines.

Puedo asegurar que no hay casa chica o grande que no haya sido visitada intempestivamente, y eso lo sé por los informes, porque yo creía que a mí sólo era a quien sustraían sus propiedades.

¿Es buena o es perniciosa esa investigación de la verdad? Sería útil si nos valiera de remedio; pero en realidad no nos sirve más que para alimentar nuestra curiosidad. Es como todo lo que se escribe cuando un reo de muerte entra en capilla, y se refiere minucisomente las pulsaciones que tiene, la conversación que sostuvo y el menú de tortilla con camarones y fresas de pomo, que comió. ¿A qué conduce eso? ¿Disminuye la criminalidad? ¿Justifica siquiera la acción humana de quitar la vida a un semejante?

Todo no es más que por espíritu de publicidad. El hombre (y la mujer) se despepitan por dar noticias. Estoy por decir que los primeros son los periódicos. ¿Qué se consigue con decir que Fulano, Zutano y Mengano y hasta acompañados de Esperencejo, se reunieron en conferencia? Aunque fuera verdad, ¿qué nos importa? Lo que resulte, ya se sabrá. Sucede como con la guerra mundial y hoy con la cuestión chino-japonesa. No vale la pena de llenarse el cerebro de ideas contradictorias si al fin llegará el día en que sabremos a ciencia cierta el perjuicio que de ello habremos sacado.

Se Desvanece la Esperanza de Salvar a los Sesenta y dos Tripulantes del Submarino "M-2"

DOS DOCENAS DE ORGANIZACIONES IMPORTANTES DE LA INDIA SUSPENDEN SUS OPERACIONES EN SEÑAL DE PROTESTA CONTRA LA MESA REDONDA

Acusadas del asesinato de un Magistrado, dos muchachas de la India, han sido condenadas, ayer, a prisión perpétua, la que tendrán que cumplir en las varias cárceles del país

BOMBAY, India, enero 27 (A. P.)—Dos docenas de organizaciones importantes de la India han acordado suspender sus operaciones por espacio de una semana en señal de protesta contra los nuevos trabajos de las comisiones de la conferencia de la mesa redonda sin la participación del Mahatma Gandhi.

Entre las organizaciones citadas se encuentra la Bolsa de metales de Bombay, la Asociación de Corredores de Algodón y varios grupos de comerciantes en oro, plata y simientes.

La India se encuentra tranquila después de las manifestaciones en que dos insurgentes fueron muertos, resultando muchos heridos, habidos ayer. Las bajas ocurrieron cuando la policía intentó dispersar a una multitud en el distrito de Patna.

Los primeros ataques contra las disposiciones represivas del gobierno, con las cuales intenta suprimir la campaña en pro de la independencia, se harán el lunes próximo en la Asamblea Legislativa de Nuevo Delhi por los miembros de la oposición, quienes se proponen presentar una resolución protestando de la prisión de Gandhi sin haberle dado la oportunidad de entrevistarse con el virrey.

La resolución condenará los castigos impuestos a las mujeres nacionalistas calificándolos de «vengativos y bárbaros».

LORD IRWIN NO CULPA A GANDHI DE LA SITUACION EN LA INDIA

LEEDS, Inglaterra, enero 27 (A. P.)—Lord Irwin, ex virrey de la India, dijo esta noche en un discurso que la responsabilidad de los presentes desórdenes de la India es del partido del Congreso nacionalista.

«Creo que no ofrece la menor duda de que Mr. Gandhi no deseaba que tal situación se creara—dijo—; pero creo que mientras estuvo en Inglaterra para asistir a la conferencia de la mesa redonda, algunos tablo.

de sus lugartenientes de la India crearon una situación que no pudo dominar cuando regresó a su país.

«Si yo hubiera estado en la India como virrey, no creo que hubiese obrado de manera distinta a como lo está haciendo Lord Willington».

DOS JOVENES HINDUES CONDENADAS A PRISION PERPETUA

CALCUTTA, enero 27 (A. P.)—Usando adornos rojos y ostentando en el cabello flores de loto, Miss Santi Ghose y Miss Sunity Chowduri, alumnas de la escuela de Bengali, han sido condenadas a «prisión perpetua» en distintos penales, por la muerte del magistrado O. G. B. Stevens, ocurrida el mes pasado.

Como no ha sido política del gobierno enviar prisioneros fuera de la India, se cree que las dos muchachas serán desterradas a alguna provincia fuera de Bengala, donde quedarán bajo la vigilancia de las autoridades.

Durante cuarenta minutos las jóvenes escucharon la lectura de la sentencia que tiene veintiseis páginas escritas a máquina Cuando se les tradujo a su idioma las penas, encogieron los hombros manifestando su más completa indiferencia.

Cuando bajaban las escaleras para ir a sus celdas, una de ellas dijo que era mejor morir inmediatamente que pasar la vida en un lugar que tiene todas las características de un es-

Algunos momentos más tarde sus claras voces se oyeron: estaban entonando canciones nacionalistas.

La policía y el fiscal declararon que el asesinato del magistrado Stevens había sido político, perpetrado en la creencia de que con ello se contribuiría a la independencia de la India.

Probablemente las muchachas cruzarán mañana el canal, que tiene cien yardas de ancho y que es la frontera de Bengala con la Presidencia adyacente, donde pasarán la primera parte de sus sentencias.

Irán de cárcel en cárcel hasta extinguir la pena.

"EL DESTIERRO DEL KAISER Y LA REPARACION SON PERPETUO RECUERDO DE QUE LA GUERRA NO HA TERMINADO", DICE UN PERIODICO ALEMAN

Preeminentes figuras de Alemania han iniciado una intensa campaña de propaganda a favor de la reelección presidencial de Hindenburg, presentándolo como el hombre insustituible

DOORN, Holanda, enero 27. (AP).—El ex kaiser Guillermo celebró hoy el septuagésimotercer aniversario de su natalicio con su esposa y su última hija, que tiene trece años de edad.

El ex emperador se encuentra bien de salud, habiéndose repuesto completamente del ataque de bronquitis que tuvo recientemente, y por la mañana pudo dar un paseo en automóvil por la ciudad.

Por la mañana hubo ceremonias religiosas en la residencia del ex emperador, dirigidas por uno de los predicadores de la antigua corte alemana, y en el almuerzo del mediodía, su esposa, la princesa Hermina, brindó a la salud de Guillermo.

Se recibieron numerosos telegramas y cartas de felicitación que tardarán varios días en contestarse. No se exhibieron películas como otros años, y el conde Bentinck, que fué quien primero ofreció alojamiento al ex soberano en Amerongen, cuando salió de Alemania, le escribió lamentando no poder venir a felicitar a su monarca por causa de luto.

LA PRENSA ALEMANA Y EL CUMPLEAÑOS DEL EX EMPERADOR

BERLIN, enero 27. (AP).—La noticia del cumpleaños del ex kaiser se ha dado con gran preeminencia por parte de la prensa nacionalista, que consagra más espacio que de costumbre a felicitar a «Su Majestad» y hace referencia a la necesidad de «una mano firme en Alemania» en los presentes momentos, recordando los días del Imperio.

El periódico «Reichbote» dice que el destierro del ex emperador, así como el problema de las reparaciones, «es un perpetuo recuerdo de que la guerra no ha terminado». Agrega: «Quiera Dios bendecir y proteger al kaiser y darle años de salud y alegría».

El «Kreuzzeitung» felicita al ex emperador bajo el título de «Hoch der kaiser».

Elogiándole como «Rey de los reyes», el ex general Augusto von Cramon declaró que no ha existido mayor prueba de la necesidad de la mano firme de la monarquía que en los presentes momentos en que se tropieza con la dificultad de prorrogar el mandato presidencial a Paul von Hindenburg.

CAMPAÑA A FAVOR DE LA REELECCION DE VON HINDENBURG

MUNICH, enero 27. (AP).—Un grupo de preeminentes figuras políticas de Baviera ha dirigido un escrito al Reich para que reelija al presidente von Hindenburg cuando termine el presente mandato en mayo.

La petición dice que todo el país sin consideracones de posición, sexo o partido, aplaude a von Hindenburg, como «el hombre que no tiene igual en Alemania».

Lord Mayor Heinrich Sahm, de Berlín, está ejerciendo influencias en el mismo sentido. En breve enviará invitaciones por correo a los hombres y mujeres más destacados de Alemania para que constituyan comisiones a fin de asegurar la reelección del presidente.

En los círculos políticos consideran que la petición significa que el viento está soplando contra Adolfo Hitler, jefe de los fascistas alemanes, quien, según los rumores circulantes, ha recomendado a sus partidarios que voten por él para la Presidencia.

COMISION PARA INFORMAR SOBRE LOS PROBLEMAS DEL CAMBIO

BERLIN, enero 27. (AP).—La formación de un comité de seis para tener al Gobierno y al Reichsbank informado sobre los problemas del cambio en relación con las deudas exteriores de Alemania, se anunció hoy.

UN AVION JAPONES DERRIBADO POR LOS CHINOS Y LESIONADOS LOS INTERES RUSOS POR JAPON

UN AEROPLANO JAPONES DERRIBADO POR LOS CHINOS

LONDRES, enero 27. Jueves. Un despacho de Harbin, Manchuria, recibido por la Exchange Telegraph, dice hoy que un aeroplano japonés fué derribado y que el piloto fué muerto a tiros por una patrulla de caballería china.

El número de civiles heridos en las refriegas ocurridas en Harbin se desconoce.

TROPAS JAPONESAS A HARBIN

TOKIO, enero 27. AP. Jueves. Se ha anunciado esta mañana que las tropas japonesas de Chang Chun han recibido órdenes de trasladarse a Harbin, Manchuria, con motivo del asesinato de japoneses en esa ciudad.

EL POSIBLE QUE EL JAPON PIDA QUE CESE L BOICOT EN TODA CHINA

TOKIO, Japón, enero 27. AP.—La política japonesa en la crisis de Shanghai, puede extenderse a pedir que las sociedades anti-niponas, responsables de los daños que causa el boicot a los productos japoneses, sean disueltas en todo el territorio chino.

Un representante del gobierno reveló que ese acuerdo depende del resultado de la controversia de Shanghai.

Se ha estado estudiando la conveniencia de establecer el bloqueo económico de la bahía de Shanghai como método para obligar a las autoridades de esa ciudad a disolver las sociedades anti-niponas, según se dijo hoy en el ministerio de Estado, pero el plan ha quedado en reserva para utilizarlo solamente en el caso de un ataque organizado por parte de las tropas chinas a los marineros japoneses estacionados allí.

Kuramatsu Murai, cónsul general japonés en Shanghai, ha recibido instrucciones de conferenciar con la superioridad antes de adoptar ningún acuerdo en caso de que los funcionarios chinos no accedan a las demandas de los japoneses.

El Almirante Koichi Shiosawa, sin embargo, tiene autoridad para ordenar a sus fuerzas de infantería de marina que ocupen los centros antinípones si lo considera conveniente.

El ministerio de Marina dió hoy una nota diciendo que las actividades anti-japonesas en China son prácticamente una forma de guerra sin armas. El Japón, agrega la nota, ha mostrado gran paciencia, a pesar del boicot existente en distintos puertos chinos.

Ls autoridades de Tokío han manifestado que no se enviarán tropas a Harbin a menos de que los seis mil japoneses residentes corran peligro.

Un grupo de rusos blancos pide la creación de un nuevo estado independiente en la Manchuria y reconoce como jefe al ex gran duque Cirilo, pretendiente al trono de Rusia, según informa el cónsul general en Mukden.

El Gran Duque vive en París, pero varios grupos de rusos blancos han hecho ya investigaciones acerca de las medidas que tienen que adoptar para adquirir la ciudadanía de la Manchuria en el caso de que se establezca el nuevo Estado. El grupo que reconoce a Cirilo se titula Asociación Rusa de la Manchuria y Mongolia y dice contar con varios millares de afiliados. El cónsul agrega que los representantes de los demás grupos rusos blancos se proponen venir a Tokío para consultar a las autoridades japonesas acerca de su status en la futura Manchuria.

EL GRAN DUQUE CIRILO NO PARTICIPA EN EL PLAN

PARIS, enero 27. AP. Las personas afectas al Gran Duque Cirilo de Rusia declararon hoy que éste no toma la menor parte en el anunciado movimiento de los rusos blancos para establecer un Estado independiente en la Manchuria.

ESTADOS UNIDOS CONSULTA A INGLATERRA SOBRE LA ACTITUD DEL JAPON

WASHINGTON, enero 27. AP. Considerando que es grave la situación creada por la catitud japonesa en Shanghai, los funcionarios del gobierno esperan saber si la Gran Bretaña está dispuesta a unirse a los Estados Unidos para poner fin a la agresión japonesa a China.

Como si tratara de indicar que ha pasado el momento de limitarse a realizar protestas diplomáticas solamente, el gobierno americano escogió el día de hoy para dar a conocer al mundo copia de las infructuosas objeciones que hizo contra la captura de Manchuria por el Japón. Los documentos, entregados a instancias del Senado, revelan que Tokío ha persistido a pesar de las notas.

No se ha podido comprobar el rumor que ha circulado en Manila de que los buques de guerra que se hallan anclados en aquel puerto hacen preparativos para salir rumbo al puerto chino citado.

El Presidente Hoover ha prestado atención a las posibles consecuencias de la situación. No es un secreto que Londres ha sido informado de la creencia americana de que el problema de Shanghai es grave. El secretario Stimson ha dado instrucciones al representante diplomático americano a fin de que inquiera si el gobierno de Londres está dispuesto a sugerir algún método en virtud del cual los intereses británicos y americanos pueden protegerse mejor.

También, según se sabe, el Embajador de Martino de Italia, ha sido consultado acerca de la actitud de su gobierno sobre el problema. Por vez primera el departamento de Estado no consultará al embajador francés.

DIVIDIDO EL CONSEJO DE LA LIGA SOBRE EL CONFLICTO CHINO-JAPONES

GINEBRA, enero 27. AP. El Consejo de la Liga de las Naciones estuvo reunido tres horas para producir una declaración política en relación con el conflicto chino-japonés, pero no consiguió reconciliar las distintas opiniones de sus miembros.

Las deliberaciones se celebraron en secreto y solamente asistieron a la sesión doce miembros con exclusión de los representantes chino y japonés. La sesión se reanudará mañana a puertas cerradas, después de una breve sesión pública que se dedicará a tratar de otros asuntos.

El Consejo intenta redactar una resolución en la cual declarará su devoción a los principios de la Liga de las Naciones y del Pacto Kellogg y aplicará ese anuncio a la presente crisis en el área de Shanghai.

Un grupo, dirigido por el Vizconde Cecil de Chelwood, abogó por que esta declaración sea análoga a la reciente nota enviada por los Estados Unidos al Japón y China. Otro grupo, capitaneado por el ministro de Estado Marinkovitch, de Jugoeslavia ,sostiene que los métodos militares del Japón son legales y adecuados.

Se tiene entendido que M. Marinkovitch, defendiendo a los japoneses habló diferentes veces de los bandidos búlgaros y de sus supuestas actividades ilegales en el territorio de Jugoeslavia. Teme que una condenación de la actitud japonesa resultará un desgraciado precedente para las medidas que se propone adoptar Jugoeslavia contra los bandidos búlgaros.

Se anuncia que el presidente Joseph Paul Boncour y los miembros británico, alemán e italiano del Consejo, que conferenciaron anoche con Naotake Sato, declaran que el representante japonés se niega a ceder lo más mínimo. M. Sato ha hecho saber a las grandes potencias que el Japón no tolerará ninguna intervención de la Liga en las medidas militares que adopte en el área de Shanghai.

SE AGRAVA LA SITUACION EN SHANGHAI: LA CIUDAD BAJO LOS CAÑONES JAPONESES

SHANGHAI, China, enero 28. Jueves. AP. El cónsul general de los Estados Unidos, Edwin S. Cunningham, notificó hoy a todos los norteamericanos que viven fuera del Establecimiento Internacional, que deben apercibirse para entrar en éste con toda rapidez, si ocurrir algo grave.

El cónsul general de Inglaterra, J. F. Benan, informó lo mismo a sus connacionales.

Un desconocido lanzó anoche una bomba contra el consulado japonés. La explosión solamente destrozó algunas ventanas, pero las autoridades niponas dicen que encontraron abandonado en la calle un sombrero con la insignia de una sociedad niponófoba.

El crucero japonés Yubari desembarcó hoy otros quinientos soldados de infantería de marina. Al mismo tiempo arribaron doce destroyers nipones. Los infantes se alojaron en los edificios de las escuelas situadas en el barrio japonés.

Después de la explosión de la bomba se puso fuerte guardia policíaca en el consulado del Japón. Al mismo tiempo los 37 buques de guerra japoneses que están en puerto, enfilaron sus cañones sobre la ciudad china.

Pareciendo inminente la ocupación militar de Shanghai por los japoneses, los cónsules extranjeros han notificado a sus nacionales que deben estar listos para refugiarse en el distrito bajo la protección eltranjera.

CHANG CHUN, Manchuria, enero 28. AP. Jueves.—La agencia noticiera Rengo, informa que por primera vez desde la crisis manchuriana, los intereses rusos han sufrido un perjuicio de las fuerzas chinas, al ocupar estas el miércoles a media noche la estación de Kweng Cheng Tzu, al Norte de Chang Chun, y la cual pertenece al Ferrocarril Oriental Chino.

Las autoridades japonesas han decidido enviar tropas desde Chang Chun a Harbin, para proteger las vidas y propiedades niponas, en vista de la grave situación surgida allí.

Las comunicaciones telefónicas y telegráficas entre Harbin y Chang Chun, fueron cortadas por las tropas del general Ting Chao, quien ha estado aterrorizando a la población pacífica de Harbin.

MIAMI, Florida, enero 27. AP. El embajador del Japón, doctor Katsuji Debuchi, quien acaba de llegar de la Habana, donde presentó credenciales al Presidente Machado, estaba hoy más interesado en una exhibición de modas, que en la situación de Manchuria.

—Esto—dijo señalando hacia los maniquíes que lucían los trajes invernales y los suits de baño en la terraza del Roney-Plaza-Cabaña-Club—tiene más importancia que las cuestiones diplomáticas.

Tratando después de la crisis de Manchuria, el embajador afirmó que China y Japón, si se las deja solas, podrán resolver sus dificultades amistosamente. Y agregó:

—No creo que China haya sido el agresor en la Manchuria. Pero de todos modos eso depende de la definición de la palabra «agresor». Por lo demás, puede estarse seguro de que el Japón considera que sus relaciones con los Estados Unidos son completamente amistosas.

M. Debuchi y su esposa siguieron viaje esta noche hacia Washington.

EL GABINETE AUSTRIACO DE BURESCH DIMITIO A CAUSA DE LAS DIFICULTADES FINANCIERAS

El Presidente Miklas encargó de nuevo a Buresch de que forme otro Gobierno, por lo que el Primer Ministro tratará de constituir un Gabinete de minoría, sin alemanófilos

VIENA, enero 26. AP.—El gabinete que preside el Canciller Karl Büresch dimitió hoy y el presidente Miklas le ha pedido que forme uno nuevo.

Las dificultades financieras parecen ser la causa principal de la dimisión del gabinete y Herr Buresch, dijo esta noche que intentará formar un gobierno de minoría sin incluir a los simpatizadores de Alemania, lo que significa que se prescindirá de los servicios de Johann Schober como ministro de Estado.

Al deseo del partido social cristiano de reemplazar a Herr Schober como Ministro de Estado se sumó la creencia de que la Liga de las Naciones no ayudará a Austria mientras aquél se encuentre al frente de esa cartera.

Se cree que el ex canciller Ignaz Seipel pudiera entrar a formar parte del gabinete como Ministro de Estado, cargo que ya desempeñó una vez.

El presidente Miklas invitó al doctor Renner, jefe socialista, a visitarle mañana. Se cree que el Presidente pedirá un arreglo de la crisis del gabinete de manera que puedan reanudarse las negociciaciones con los acreedores de Alemania, haciéndoles ver que este país considera necesario que se sacrifiquen en lo que a los créditos que se hallan en Austria se refiere.

EL CONSEJO

DE LA LIGA DE LAS NACIONES SE REUNIO EL 25 DEL MES CORRIENTE EN GINEBRA PARA TRATAR DE LA SITUACION ENTRE CHINA Y JAPON

El Gobierno de Nanking, en donde reside el Gabinete que gobierna a China con su presidente Chiang Kai-Shek, se prepara a apelar ante la Liga de Naciones contra la conducta agresiva del Japón, y pedirá que se aplique a éste, como agresor, el castigo que señalan los estatutos del Pacto de la Liga.

El Consejo de la Liga no estará presidido por Monsieur Arístides Briand, que pidió una licencia por enfermo, y ocupa su lugar el senador francés Monsieur Paul Boncour; pero de todas suertes ese Consejo no solamente se ocupará del aspecto que ha tomado la cuestión de Manchuria desde el día 10 de diciembre en que se trató de ella extensamente en el Consejo de la Liga reunido en París, sino de las amenazas de los jefes de los buques de la Marina de Guerra japonesa surtos en los canales marítimos del puerto de Shanghai.

En ese acuerdo del 10 de diciembre, los representantes de China y Japón no sólo aprobaron el envío de una comisión investigadora a China y Japón, sino también prometieron, en nombre de sus respectivos gobiernos, que no realizarían actos que agravasen la situación existente en esa fecha.

Y ya se ve cómo los japoneses no sólo han ocupado toda la Manchuria, sino que se puede decir que, con sus numerosos cruceros marítimos, se han enseñoreado del puerto de Shanghai, que es la antesala de Nanking, capital hoy de la República de China y residencia de su Gobierno.

Se dice en Washington que el ministro chino en aquella capital, W. Yen, que ha reemplazado al doctor Alfred Sze por cuatro meses, ha dicho que China no tiene paciencia para esperar más, y ha añadido que en estos últimos cuatro meses han olvidado las Naciones el Derecho Internacional que aprendieron en 50 años.

En efecto, el artículo 11 del Pacto de la Liga, añado yo, exige que toda amenaza de guerra entre naciones miembros de la Liga, interesa a toda la Liga y ésta debe evitarla.

T. C.

DESCUBREN UN COMPLOT PARA ATACAR UN CUARTEL DE COPIAPO, EN CHILE

SANTIAGO DE CHILE, enero 27—(AP)—El corresponsal del periódico «Ultimas Noticias» en Copiapo dice hoy que se ha descubierto un complot para atacar el cuartel de aquella ciudad y poner en libertad a los rebeldes detenidos desde el levantamiento de diciembre.

Las autoridades adoptan medidas de precaución.

NO HA SIDO HALLADO AUN EL SUBMARINO INGLES "M-2" CON SESENTA Y DOS HOMBRES DENTRO

Tanto los altos jefes de la Marina de Guerra Americana como los expertos navales, coinciden en considerar casi imposible el salvamento de la nave y sus tripulantes

NUEVA YORK, enero 27.—(AP).—El comandante de la Reserva Naval de los Estados Unidos, Edward Ellsberg, quien ganó la Medalla de Servicios Distinguidos por su labor en el salvamento de los submarinos norte-americanos S-4 y S-5, ha declarado hoy, tratando de las dificultades que hay para salvar a los tripulantes del M-2 y de la posible suerte de este, lo siguiente:

«El tiempo transcurrido desde que el M-2 se hundió en el Canal, hace creer que sus 62 tripulantes han perecido.

«Si no se puede salvar a ninguno de ellos y si tampoco se puede sacar del fondo del mar el submarino, no se debe censurar por ello a los equipos británicos, pues en las circunstancias del caso, la labor de salvamento es muy azarosa, y la especial de los buzos todavía más peligrosa.

«Si el M-2 se ha inundado, es todavía más dudoso que se le pueda elevar. No digo que sea imposible, pero sí que costaría meses de esfuerzos complicados y costosos.

«Si la embarcación no está completamente anegada o si no ha sufrido averías, hay ciertas probabilidades de poder extraerla, aunque siempre ello significaría semanas de labor, aun en las mejores condiciones.

«La mejor posibilidad de elevar rápida y fácilmente el sumergible, es si este no ha sufrido daños o si sólo está anegado parcialmente

«Hay cuatro explicaciones de la desaparición del sub.

«1—Alguien dejó abierta una de las válvulas principales, por la cual se inundó la embarcación cuando comenzaba a sumergirse.

«2—Alguien puede haber cerrado mal el tanque del hidroplano, o parte de ese tanque puede haber sido arrastrado cuando el M-2 inició la zambullida.

«3—El sumergible puede haber encallado en fango, en el fondo del canal, después de zambullir intencionalmente.

«4—El M-2 puede haber sido pasado por ojo por un buque de superficie.

«De estas cuatro posibilidades, las dos primeras son las más probables.

«Si la única dificultad fuese la número 3, o sea la encalladura en fango, las señales de la tripulación habrían sido recibidas ya.

«Acerca de la primera posibilidad, debo decir que no es la primera vez que alguien olvida cerrar una válvula capital, ocurriendo un desastre.

«Con respecto a la segunda, el tanque impermeable en que el M-2 guarda su hidroplano tiene funciones de boya en condiciones normales, pero si se llenase de agua a causa de cualquier accidente o error, enviaría el sub al fondo como si fuera una piedra. Y algo peor ocurriría: que el equilibrio del sumergible quedaría destruído, y la embarcación daría vuelta sobre una banda.

«En el caso de que haya ocurrido mayor es que el agua salada llegue a las baterías. Esto sería seguro si el tanque se anegase y el sub se volcase al hundirse. El ácido sulfúrico de las baterías, al combinarse con la sal del agua, forma gas de clorina, el mismo utilizado con terribles efectos en la guerra mundial. No hay que decir que mataría a todos los tripulantes con gran rapidez.

«En resumen: si el M-2 se inundó, la tripulación puede haber muerto ahogada Si el agua salada llegó a las baterías, debe haber muerto asfixiada, o hablando más propiamente, «gaseada». Y en el caso de la encalladura en fango, este puede haber cubierto las escotillas de escape, destruyendo la última esperanza de libertad.»

En la superficie treinta buques auxiliares y remolcadores de alta mar barrían el fondo del Canal con rastras.

En las costas de Francia un oficial del Ministerio de Marina espera a un capitán de cabotaje, de quien se dice que vió al M-2 hundirse de popa en momentos en que maniobraba.

Ningún oficial de la Marina puede explicar lo que le ha ocurrido al M-2. Algunos opinan que hubo unamentos para ello?

Puede haber ocurrido una explosión o el submarino puede haber chocado con algo sumergido, pero en cualesquiera circunstancias se habría visto manchas de aceite en la superficie.

Si los tripulantes estuviesen vivos, uno o más ya había salido del M-2, aprovechando el modernísimo aparato que «lanza» a los hombres por una escotilla, con suficiente impulso para llegar hasta la superficie.

Cabe la posibilidad de que el sumergible se volcó, lo cual significaría la obstrucción irremediable de las escotillas. Mas todavía el M-2 podría comunicarse por otros medios.

Lo corriente es que el aire en el interior de un sumergible del tipo del M-2, sea suficiente para 48 o 56 horas, es decir, que los tripulantes disponen de oxígeno hasta las diez y media de la mañana o seis y media de la tarde del jueves.

DECLARADO UN ESTADO DE EMERGENCIA EN SHANGHAI

SHANGHAI, China, enero 28. (Jueves.) (AP.)—Las autoridades del Establecimiento Internacional han declarado al mediodía de hoy que existe allí un estado de emergencia. El brigadier general George Fleming, del ejército inglés, mandará las fuerzas militares del Establecimiento, habiendo renunciado a su primacía el almirante japonés Shiosawa.

Con los quinientos soldados de infantería de Marina japonesa desembarcados hoy, ascienden a tres mil hombres las fuerzas niponas en Shanghai. Hay, además, mil doscientos infantes de Marina de los Estados Unidos; 2.070 oficiales y soldados ingleses y mil soldados coloniales franceses.

Tre aviones japoneses fueron desembarcados hoy de un buque que los trajo. Inmediatamente los aviadores npiones comenzaron a armarlos.

La explosión de la bomba en el Consulado del Japón no causó desgracias, pero su estampido fué desastroso para los nervios de una población que vive en el más angustioso de los pánicos.

Medidas Plausibles

(Por Gastón Mora)

Merecen elogios las modificaciones legislativas, que, por iniciativa del Senado, se han introducido en la ley de 4 de octubre de 1929 sobre jubilaciones y pensiones de empleados y obreros de ferrocarriles y tranvías. Acerca de esas modificaciones se nos ha llamado la atención por obreros que tienen interés directo en este asunto **por haber trabajado unos, y por estar trabajando** otros en esas empresas. Nuestros comunicantes, el mismo tiempo que hacen la apología de las aludidas modificaciones, nos ruegan seamos intérpretes de su gratitud cerca del Senador Clemente Vázquez Bello, «por su eficiente y decisiva intervención en esta materia que tanto importa a los empleados y obreros de las consabidas empresas». En lo sucesivo, «La Caja General de Jubilaciones y Pensiones de Empleados y Obreros de Ferrocarriles y Tranvías» estará integrada por todas las Compañías, Empresas, Personas Jurídicas o Naturales, de Ferrocarriles, Tranvías, Transporte Terrestre y Gas y Electricidad, de servicio público, establecidas en la República, y las que, en lo adelante se establezcan». En este amplísimo precepto se halla contenida toda la esencia de las susodichas modificaciones. Por virtud del mismo todas las empresas, sociedades o compañías de esa clase, con todo su personal de empleados y obreros, serán necesariamente, legalmente, **miembros** de la Caja General de Jubilaciones y Pensiones». Ninguna queda fuera e incluye a las Empresas de Gas y Electricidad.

Así, se refuerza considerablemente la Caja Gneral de Jubilaciones y Pensiones. De esta suerte, con tales **provisiones**, siempre habrá lo suficiente para cubrir esas atenciones que importan **vitalmente** a los jubilados y pensionados. En previsión de que cualquiera de las Compañías o Empresas comprendidas en la nueva legislación pase al dominio de otra entidad, se dispone que ésta quede sujeta a las mismas obligaciones que la anterior, **de aquella de la que trae causa».** Los empleados y obreros comprendidos, por primera vez, en los beneficios de la nueva legislación, no podrán gozar de ellos—con excepción de la invalidez por accidente del servicio—, sino después de haber contribuído al fondo de la Caja durante diez años». Nada hay que objetar a esta disposición. Es profundamente equitativa. La denominación de empleados y obreros comprende, también, a los efectos de los beneficios de la nueva legislación, a los que presten sus servicios a las Empresas Públicas y Particulares destinadas a Expresos o Transportes de Carga y Equipajes, en conexión con los Ferrocarriles, Tranvías o Compañías de Transportes Terrestres de Servicio Público. Esta nueva legislación infunde vida vigorosa y fecunda a la Caja de Jubilaciones y Pensiones en bien de los empleados y obreros de todas las empresas unidas y solidarizadas en tan gran institución de previsión y seguro.

A las mismas loables iniciativas senatoriales se debe la nueva legislación que se denominará «Ley de Guías e Intérpretes para el Turismo». ¿Cuál es su objeto? «Organizar, dice, un servicio eficiente de guías e intérpretes que asegure la prestación del mismo en forma que constituya un sólido estímulo para el fomento del turismo nacional, considerado como una fuente honrada de riqueza y un eficaz agente de divulgación de nuestros progresos colectivos». Esta nueva legislación es, **substancialmente**, igual o análoga a las regulaciones que, sobre la materia, se hallan vigentes en la República **Helvética**, en esa Suiza, que tanto atrae a turismo. Como es natural, el cumplimiento de la nueva legislación se encomienda a La Comisión Nacional para el Fomento del Turismo. Es el organismo llamado a cuidar exclusiva o principalmente de que todos los turistas que visiten a Cuba encuentren aquí un **servicio eficiente y honrado,** que les prestarán guías e intérpretes preparados para esta misión por su instrucción y corrección. La primera tendrán que acreditarla ante un Tribunal de Examen. Y la buena conducta la justificará el aspirante con el testimonio de firmas de comerciantes respetables, además del informe que el Tribunal habrá de pedir, con carácter confidencial, al Cuerpo de Policía del lugar de la residencia del interesado. Como todo guía o intérprete ha de ser ciudadano cubano, además del idioma «vernáculo» o nativo, deberá conocer la lengua inglesa, pues sabido es que el turismo que viene habitualmente a Cuba procede de los Estados Unidos. Un guía o intérprete debe conocer la historia de Cuba, «en su relación con nuestros monumentos y sitios o lugares de significación especial en este orden». El conocimiento de los lugares históricos de sus respectivos países dan pruebas, en todas partes, los guías, intérpretes o **cicerones.** La importancia que ha llegado a tener en Cuba el turismo, demandaba la legislación en que nos ocupamos.

Hasta entonces, es posible tener esperanzas.

Sr. Administrador
DIARIO DE LA MARINA
HABANA

INCLUYO GIRO POSTAL POR: $_____ IMPORTE ADELANTADO DE UNA SUSCRIPCION DE

1 Mes	3 Meses	6 Meses	1 Año

Nombre _____
Calle _____ No. _____
Localidad _____
Provincia _____

Recorte Este Cupón y Envíelo Hoy

TASSANI
ORBE

VEA
ESTA TARDE "INFORMACION"

M.E.C.D. 2016