1ª SECCION

El DIARIO DE LA MARINA es el periódico más antiguo de Cuba. Fué fundado en el año mil ochocientos treinta y dos.

SERVICIOS ESPECIALES DE ESPAÑA

DIARIO DE LA MARINA

MIEMBRO de The Associated Press. Esta queda autorizada para usar nuestros servicios y noticias de información.

HILO DIRECTO CON NUEVA YORK

1ª SECCION

AÑO CIEN.—NUMERO 25. ACOGIDO A LA FRANQUICIA POSTAL

LA HABANA, LUNES, 25 DE ENERO DE 1932.—SANTOS ENRIQUE Y ELVIRA

TIEMPO PARA HOY: BUENO

EJEMPLAR: 5 CENTAVOS

HEMEROTECA MUNICIPAL MADRID

CUBA SE VERA EN UN DILEMA SI JAVA NO REDUCE A 1.200.000 TONELADAS SUS TRES PROXIMAS ZAFRAS

Atentado Contra el Cónsul Nipón en Shanghai, Ayer

La primera medida que prepara el Japón es la ocupación de la Asociación anti--japonesa

RESUMEN DE NOTICIAS DEL CONFLICTO CHINO JAPONES.

—Los comerciantes chinos, amenazados con represalias por el boicot anti-japonés, solicitaron de las autoridades que accedan a las demandas japonesas antes de exponerse a una ocupación de Shanghai, por los nipones. Se tiene entendido que el Alcalde Wu, de Shanghai, dará una satisfacción a dichas demandas.

—Los explosivos que en una embarcación se trasladaban al arsenal de Kaing Nan, en los alrededores de Shanghai, hicieron explosión, matando a 29 obreros chinos, sacudiendo la ciudad y rompiendo gran números de cristales a una distancia de cinco millas.

—El Gobierno Nacionalista ha desaprobado las gestiones que hacen algunos chinos en los Estados Unidos y Canadá, donde reclutan aviadores, significando que el Gobierno no alberga propósitos de contratar aviadores extranjeros.

—Diez aviadores americanos y canadienses que llegaron a Shanghai bajo promesas de encontrar trabajo, son atendidos por los Comisionados de Comercio, en vista de que sus planes se han frustrado.

Un emisario de los bandidos que secuestraron al capitalista americano Mr. Charles Baker, anunció que los jefes de la partida están deliberando sobre la suerte del mismo. Añadiendo que notificarán al consulado americano sus resoluciones.

—La situación en Shanghai, está asumiendo un aspecto alarmante. Las tropas japonesas están listas para proceder si no se pone fin a toda manifestación niponófoba.

—En Shanghai tratan de quemar la casa del cónsul japonés.

Vea las NOTICIAS CABLEGRAFICAS en la página ULTIMA, columnas 5 y 6).

Los Señores Ferreteros y el Homenaje al Diario

LOS comisionados por este giro visitaron el día pasado a los colegas de la Habana vieja y recogieron señaladas adhesiones de las principales Firmas de ese barrio.

En esa labor acompañó al presidente y vice de la comisión, el señor José Lorido, gerente de la afamada Casa «Alegría, Lorido y Cía.», un probado entusiasta del DIARIO, al que testimoniamos aquí público reconocimiento.

Hoy y mañana continuarán su cometido por otras calles los incondicionales Jenaro Acevedo y Pepe Martínez, elegidos por el Gremio de Ferretería para que conquisten a ese sector del Comercio un bonito «record» en el **Número-Centenario.**

A pesar de que la situación no les favorece, los ferreteros patentizan sus simpatías por este viejo periódico.

SE ESPERA QUE HOY ESTALLE LA HUELGA GENERAL EN ESPAÑA TENDIENTE A ESTABLECER LA DICTADURA DEL PROLETARIADO; LA TRANQUILIDAD ES SOLO APARENTE

Un policía muerto en un choque. El Alcalde de Manresa anuncia que deportará a los huelguistas

BARCELONA, enero 24 (A. P.)—La Federación sindicalista publicó una nota, como aclaración, esta noche haciendo constar que no apoya la huelga general anunciada para mañana lunes por los anarquistas y comunistas. La ciudad está tranquila.

Un policía perdió hoy la vida en los desórdenes ocurridos en los suburbios. El agente de la autoridad fué muerto a tiros en Coll Blanch cuando los comunistas atacaron a la fuerza pública después de haber intentado suprimir el funcionamiento de los tranvías. Fueron arrestadas dieciocho personas.

Durante la noche de hoy se ha redoblado la vigilancia en toda la ciudad, donde la tranquilidad es sólo aparente, pues son persistentes los rumores que circulan referentes a la huelga general de mañana, y cuyo objetivo es el derrocamiento del Gobierno y el establecimiento de la dictadura del proletariado.

Los despachos de Manresa dicen que el alcalde ha dispuesto que mañana se haga un censo de los obreros; que cuantos no concurran a las fábricas y talleres serán deportados como revolucionarios.

Treinta agitadores se hallan arrestados a bordo del vapor «Buenos Aires», que saldrá para Canarias, y otros doscientos se encuentran en la cárcel.

A pesar de haber mejorado la situación después del tiroteo habido en la Plaza de España y de la clausura del Club Agrícola local, el gobernador ha dictado un aviso manifestando que no está dispuesto a tolerar perturbaciones del orden

Treinta y ocho arrestados llegaron hoy a Barcelona, procedentes de Berga, y se esperan más de otras ciudades esta noche.

EXTRAÑA NOTA DE LOS SINDICALISTAS

BARCELONA, enero 24 (A. P.)—Los sindicalistas dieron esta noche una nota, de sentido confuso, que dice, textualmente:

«No apoyamos la huelga general del lunes, pero decidimos el paro el domingo, por dos razones. La primera, que el Gobierno está favoreciendo a la burguesía catalana, la que no tiene en cuenta sus contratos con los obreros. Y lo segundo, la crueldad del Gobierno al retener en prisiones a los sindicalistas arrestados hace meses, así como el odio y la persecución gubernamentales contra nuestro periódico «Solidaridad Obrera».

DELICADA SITUACION EN BARCELONA

BARCELONA, enero 24 (A. P.)—La situación en Barcelona es delicada, aunque el gobernador civil y los jefes de la Generalidad han anunciado que la huelga general del lunes puede darse por fracasada.

Todos los detenidos han sido llevados a bordo del vapor «Buenos Aires». En los centros sindicalistas catalanes se ordenó esta noche a los afiliados que trabajan el lunes. Se ha recibido la noticia de que en Zaragoza se prepara la huelga para el lunes.

HERIDO GRAVE EN BILBAO

BILBAO, enero 24 (A. P.)—Jaime de Arana resultó gravemente herido de un balazo al disparar el obrero Eustaquio González contra el bar en que momentos antes ambos habían estado conversando.

LA ENTRADA DEL AUTOGIRO EN LA HABANA

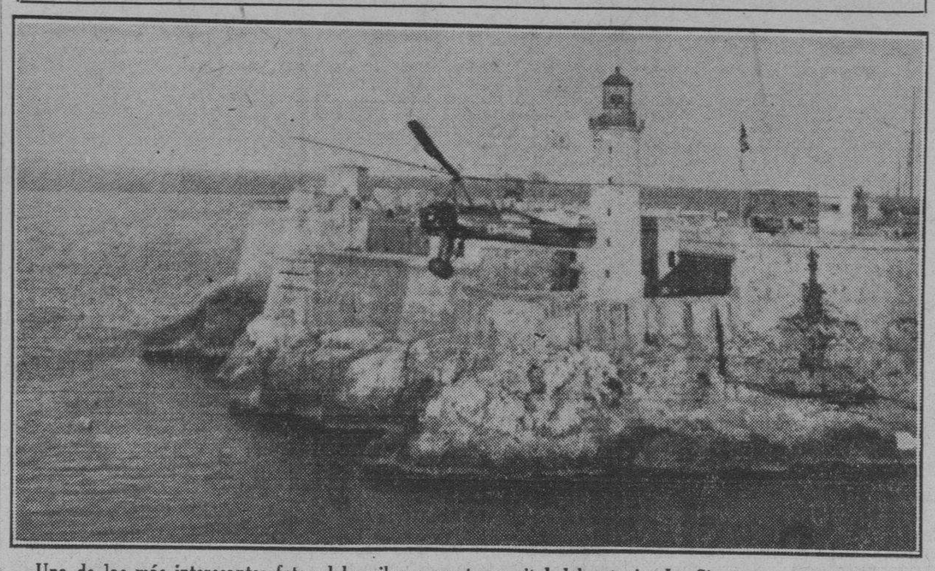

Una de las más interesantes fotos del arribo a nuestra capital del autogiro La Cierva, es esta sin duda. Ella ofrece al lector la visión del instante exacto y fugaz en que el moderno avión—audacia de la ingeniería aerostática—ganaba la Habana penetrando por el Morro. Fué tomada exclusivamente para el DIARIO DE LA MARINA

UN CHINO DEMENTE HIERE GRAVEMENTE A PUÑLADAS A CINCO PERSONAS Y CORRE POR LAS CALLES EN BUSCA DE VICTIMAS

Dos muchachas, de 17 y 19 años de edad, fueron las primeras atacadas por el asiático. Después de agredir a un policía y a un chino, dejó el cuchillo clavado en la espalda de otro

Anoche el barrio chino fué escenario de un truculento suceso, originado tal vez por el delirio de persecución de un asiático que, cuchillo en mano, atacaba a cuantas personas encontraba a su paso, hiriendo a cinco de ellas, dos de las cuales se encuentran al borde de la tumba.

Serían las nueve de la noche, cuando el asiático Simón Lee, de cuarenta años de edad y vecino de San José número 39, cuchillo en mano salía de dicha casa y sin que mediara palabra alguna, comenzó a atacar a los pacíficos transeuntes, que despavoridos huían de la agresión, en todas direcciones.

Los primeros heridos

Los primeros en ser alcanzados por el asiático Lee fueron tres jóvenes, nombradas Genoveva Ramírez, natural de la Habana, de 19 años, vecina de Valle y Mazón, que acompañaba a las hermanas Manuela y Felicidad Ramos Portillo, de 17 y 19 años de edad, respectivamente, y vecinas de Valle 3. Estas jóvenes transitaban por la calle San José y Manrique, cuando de improviso se les presentó el asiático Lee, quien las acometió estúpidamente con el arma. Logró salir ilesa de la agresión la señorita Ramírez, no así Felicidad, que fué herida de una puñalada en el vientre y su hermana, por la espalda.

La huída

Las tres jóvenes, acto seguido, emprendieron una vertiginosa fuga y detrás lo hizo el asiático Lee, quien también logró inferir una puñalada por la espalda a Pedro Valdés Pérez de Oro, de cuarenta y cinco años de edad y vecino de San Miguel 75, que iba detrás de las citadas jóvenes, huyendo al igual que ellas.

Los transeuntes que a esa hora discurrían por allí, al advertir el suceso huyeron de aquel lugar, temerosos de ser también agredidos por el asiático, que corría velozmente por la calle, infiriéndole puñaladas a cuantos veía cerca de él.

Dos asiáticos más, heridos

Al doblar la esquina de Manrique y Zanja se encontró con el vigilante 216 Antonio Navarrete, quien trató de arrestarlo; pero el fugitivo, volviéndose contra él, le asestó, dos puñaladas en el antebrazo izquierdo, sin que afortunadamente lograra herirlo y sí cortarle la guerrera y la camisa.

Al vigilante Navarrete se le unió, además del público, el sargento N. González, que se encontraba de recorrido por San Nicolás y General Casas, continuándose la activa persecución; pero antes de que se llegara a efectuar el arresto del asiatico Lee, éste tropezó con sus compatriotas Un Jon, de 38 años, vecino de San José 46, al que le asestó otra puñalada en un costado, y a Luis Con o Kon Wong, de 39 años y vecino de San José, sin número.

Le enterró el cuchillo

A este último el asiático le dió tan fuerte golpe que le dejó enterrado el cuchillo en la columna vertebral, y en este estado pudo ser arrestado por la policía, que tuvo necesidad de sacarle el arma al herido.

Al Hospital

En distintos automóviles los heridos fueron llegando al Hospital Municipal, donde eran atendidos por los médicos de guardia.

Pérez de Oro presentaba una herida en la región dorsal de la mano izquierda y otra en la mano derecha, siendo su estado de gravedad.

Kon Wong, fué asistido de herida en la región supra escapular derecha, penetrante en la cavidad.

Un Jon, fué asistido de una herida en la región infra escapular derecha, penetrante en la cavidad toráxica.

Manuela Ramos, presentaba varias heridas en la espalda; y su hermana Felicidad, herida en la región inguino-abdominal, lado izquierdo, penetrante en la cavidad.

Tan grave era el estado de la joven Felicidad y de Un Jon, que los médicos determinaron el someterlo a una delicada operación quirúrgica, cuyo resultado hasta esta madrugada había sido halagüeño.

El autor

Al autor de esta tragedia, Simón Lee, también hubo necesidad de asistirlo, pues presentaba numerosas contusiones de carácter leve diseminadas por el rostro y demás partes del cuerpo; suponiéndose le fueron ocasionadas por el público cuando fué apresado por la policía, la que evitó que lo lincharan.

Las actuaciones

El capitán Prat, al mando de la Quinta Estación que actuó en el hecho, le tomó declaración al furioso chino, quien declaró que como muchas personas sostenían una riña tumultuaria, temiendo verse acometido por aquéllas y estando sin trabajo, determinó defenderse, decidien do matar a cuantas personas lo rodeaban, ignorando a cuántas había alcanzado con el puñal que esgrimía.

Agregó que el arma que le había sido ocupada no era de su propiedad, ignorando cómo llegó a su poder.

El Juzgado

El juez de Guardia doctor Gómez de la Maza, se personó en el Hospital Municipal, y después de tomarle declaración a los heridos e instruír de cargos al acusado, ordenó el ingreso de éste en el Vivac por todo el tiempo que señala la Ley.

QUISO MATAR A UNA JOVEN Y SE PRIVO DE LA VIDA

El protagonista del suceso se hallaba enamorado de la mujer a quien agredió, sin herirla

En la esquina de Florida y Esperanza tuvo lugar anoche un doloroso suceso, en el cual resultó víctima un conocido joven de esta capital que al verse desdeñado por la mujer a quien amaba, la agredió a tiros, y volviendo el arma contra sí, se privó de la vida.

LOS PROTAGONISTAS

Protagonistas de este hecho fueron el señor José del Amo Arrondo, natural de Güines, de 22 años de edad, vecino de Apodaca 52, y la señorita Asunción Arencibia López, natural de Alacranes, de 19 años de edad, residente en Esperanza 37.

LA AGRESION

Serían las 11 de la noche de ayer, cuando la joven Arencibia regresaba a su domicilio en unión de varios familiares con los que había salido de paseo. Al llegar a la esquina de referencia fué súbitamente atacada por el joven del Amo, quien esgrimiendo un revólver, le hizo dos disparos, cuyos proyectiles no le alcanzaron.

EL SUICIDIO

En esos momentos salía de su casa, Esperanza 66, entre Florida y Alambique, el vigilante 51, de O. Públicas, José E. González, quien dirigiéndose al joven del Amo, le intimidó con el revólver cuando se dirigía por Florida hacia Vives, encontrándose también con el vigilante 1024, G. de la Torre, que venía por Vives, en dirección a Florida. Del Amo, viéndose perdido, decidió privarse de la vida, disparándose un tiro en la cabeza.

AL CENTRO DE SOCORRO

Conducido por ambos vigilantes al primer centro de socorro, del Amo fué asistido por el médico de guardia, doctor Escribano, y el alumno Cubillas, apreciándole dos heridas de bala, una en la región parietal derecha, orificio de entrada y la otra por la parte posterior de la cabeza, lado izquierdo.

A EMERGENCIAS

Como del Amo aun diera muestras de vida, el doctor Escribano dispuso su traslado al Hospital Municipal, y cuando se llevaba a cabo en una ambulancia se presentaron en el primer centro sus hermanos los vigilantes de la Nacional, Marcos y Luis, que prestan servicios en la Sección de Turismo. Al llegar el herido al Hospital, dejó de existir.

LAS ACTUACIONES

El capitán García Sierra, al mando de la cuarta estación, se personó en el Hospital Municipal, iniciando las oportunas diligencias, recibiendo del vigilante de la Torre, el revólver utilizado por del Amo, para privarse de la vida, arma que fué reconocida por el vigilante de Marcos del Amo, como de su propiedad y la cual tomó su hermano de su domicilio.

EL HERMANO DE LA JOVEN

Algunos de los familiares de la señorita Asunción se interesaron por el estado del joven del Amo. Al que conocían y estimaban. Declararon que desde hacía tiempo José requería de amores a la joven, a los que ella no correspondía, por lo que anoche decidió matarla y suicidarse, como en efecto hizo.

A SUS FAMILIARES

Por disposición del juez de guardia, el cadáver del joven del Amo, fué entregado a sus familiares con la obligación de presentarlo en la mañana de hoy al Necrocomio, para su autopsia.

DESMIENTE EL PRESIDENTE DE LA REPUBLICA QUE HAYA HABIDO ENTREVISTA ENTRE EL DR. TORRIENTE, JUAN GOMEZ Y EL, EN CASA DEL CORONEL CHARLES AGUIRRE

En relación con la noticia publicada por un periódico de la tarde de ayer, respecto a que el Presidente de la República había celebrado en la mañana una entrevista con el coronel Cosme de la Torriente, el doctor Juan Gualberto Gómez y el dotor Orestes Ferrera en el domicilio del coronel Charles Aguirre obtuvimos la verdad de lo ocurrido por medio del ayudante presidencial comandante Rodríguez de León.

El Presidente de la República, ante la imposibilidad de que hoy por la mañana pudiese despedir al doctor Orestes Ferrara, que embarcara rumbo a los Estados Unidos, con objeto de hacerse cargo de nuevo de la Embajada de Cuba en Washington, decidió trasladarse en la mañana de ayer al domicilio del coronel Charles Aguirre para despedirse del citado diplomático.

El Presidente, por conducto de su ayudante, declaró a los repórters palatinos que de haber asistido a esa reunión el coronel Cosme de la Torriente y el doctor Juan Gualberto Gómez los hubiera recibido con mucho gusto.

La Oferta de los Ferroviarios para Ayudar a los Torcedores Fué Aceptada por Estos Ayer

Se gestiona permiso para celebrar el «Día del Tabaquero» y hacer una cuestación nacional. Se pide la cooperación de las empresas de transporte, de los cines y de los comerciantes

Ayer celebró sesión el Comité Conjunto de la Industria tabacalera, dando a conocer la correspondencia recibida, entre la que figuraba, el ofrecimiento hecho por la Hermandad Ferroviaria, cuya oficina central de Camagüey, dice que acordaron auxiliar moral y materialmente, si fuera necesario, a los torcedores en huelga. El comité aceptó la oferta, y así lo comunicará al Ejecutivo Central de la Hermandad, dándoles las gracias.

Después aprobó los acuerdos tomados por el Comité de Auxilio

LA SESION CELEBRADA POR EL COMITE DE AUXILIO

También se reunió el Comité de Auxilio, tomando los siguientes acuerdos:

Enviar una Circular a los Almacenistas y Comerciantes en General, solicitando su auxilio al Comité, en favor de los obreros torcedores en huelga.

Pedir al Comité Conjunto que gestione un crédito del Comercio, para facilitar víveres a los huelguistas

Gestionar del Gobierno el permiso debido para crear el «Día del Tabaquero», para llevar a cabo una cuestación nacional, para recabar fondos con destino al Comité de Auxilio.

Dirigirse a las sociedades Deportivas, para recabar de las mismas que con con su cooperación pueda organizarse un beneficio semanal, para el fondo de la huelga.

Con igual propósito dirigirse a las Empresas de Cine, para que destinen una función semanal, a beneficio de la huelga de torcedores y demás obreros de la industria.

Visitar a las compañías de ómnibus y a la Empresa del Tranvía para recabar la cooperación de las mismas.

Dirigirse a las compañías cerveceras, para organizar una fiesta en los jardines de La Tropical y recabar de las mismas, la donación del laguer que se consuma en dicho festival.

LA BARBERIA DE LA SOCIEDAD

Ha quedado completada la instalación del servicio de barbería en el local de la Sociedad, para servir a los obreros. Se la dotó de luz necesaria para el trabajo. La casa Gato y Penabad, facilitó un espejo de tamaño grande que cubre el testero del local que se halla en el arranque de la escalera del edificio social. El carrero señor Benjamín Fernández hizo el traslado gratuitamente, del mobiliario para la barbería.

PARA UNA COOPERATIVA

Un rico industrial ha ofrecido un donativo de Mil quinientos pesos, para que adquieran material con destino a la Cooperativa, que van a organizar los torcedores.

Se designó una Comisión, que se encargará de organizar el local. Aspiran con esta Cooperativa, a abastecer el mercado local y del interior.

INFORMACION POLITICA. En la Página OCHO

O SE LIMITA A 3.400.000 TONELADAS, DENTRO DEL CONVENIO, O DISPONE LA ZAFRA LIBRE EN TODA LA REPUBLICA

En este último caso debe estudiarse el modo de que no sean beneficiados los refinadores americanos que tienen ingenios en Cuba, pues su explotación puede constituir serio perjuicio

Estúdio sobre la situación estadística en Java y sus obligaciones dentro del convenio.

Año de 1931-32		Ton. mét.
Sobrante en Abril 1,1931 (a) . .		688.000
Producción en 1931 (b) . .		2.848.680
Abastos totales en 1931 . .		3.536.680
Exportaciones . Abril - Dcmbr.. 1931:	1.126.046	
Exportaciones . Enero - Marzo 1932 (c): . .	300.949	1.426.995
		2.109.685
Consumo local Abril - Marzo 1931-32 (d) ..		414.000
Sobrante en Abril 1, 1932 . . Año de 1932-33		1.695.685
Sobrante en Abril 1, 1932 .		1.695.685
Producción en 1932 (e) . . .		2.431.689
Abastos totales en 1932-33 ..		4.127.374
Exportaciones probables en 1932-33 (f) . . .	1.500.000	
Consumo local probable en 1932-33 (g):	400.000	1.900.000
Sobrante probable en abril 1, 1933		2.227.374

Este sobrante tiene que ser eliminado antes del primero de septiembre de 1935, que es la fecha de terminación del Convenio Internacional (Inciso D, Art. I).

Ahora bien, existe cierta ambigüedad, al especificarse asimismo en el Inciso «E» del Art. II, que los sobrantes existentes en Java en Abril 1, 1932 deberán ser reducidos a razón de 25 por ciento cada año aproximadamente. Si fuera a aplicarse este inciso, entonces no quedarían totalmente eliminados los sobrantes de Java para el Primero de septiembre de 1935, según se estipula en el ya citado inciso D, Artículo I. De todas maneras, como dicho sobrante que existirá en Java en Abril 1, de 1932 lejos de ser reducido en un 25 por ciento va a ser aumentado con toda probabilidad en un 31 por ciento aproximadamente, esa estipulación del Inciso E, del Artículo II, parece ser obsoleta.

Sea como fuera, permanece en vigor la estipulación contenida más adelante en el citado Inciso E, Artículo II y que dice:

«... de modo que todas las existencias sobrantes sean practicamente eliminadas durante el período de este Convenio y no se crean nuevas existencias sobrantes».

Como quiera que el período del Convenio expira en septiembre 1, 1935, para todas las partes, se deduce que Java está obligada a eliminar practicamente sus existencias sobrantes para esa fecha.

De modo que, para que el sobrante de 2,227.374 toneladas que probablemente existirá en Java en Abril 1, 1933, sea prácticamente eliminado para el Primero de septiembre de 1935, Java tiene que absorberlo en un lapsus de 2 años y 5 meses. En este lapsus ella solo producirá tres zafras, o sean las de 1933, 1934 y 1935 (si bien esta última no estará del todo terminada por la fecha en que expira el Convenio). Java, por consiguiente, tiene que reducir sus tres zafras citadas para dar cabida a la tercera parte del sobrante de 2,227.374 toneladas o sean 742.485 toneladas al año. En este caso su producción para 1933 debe ser como sigue:

Exportaciones probables	1.500.000
Consumo local	400.000
	1.900.000
Menos tercera parte del sobrante	742.485
La zafra de 1933 debiera ser	1.157.515

Este mismo cálculo regiría para las zafras de 1934 y 1935 siempre y cuando no hubiese variación en las exportaciones y | o el consumo local. Un aumento o disminución en éstas haría necesario una revisión correspondiente, si bien lo juicioso sería aprovechar cualquier aumento en esa dirección para salir del sobrante antes de la fecha estipulada, con lo cual mejoraría la situación de los precios en provecho de todos, incluyendo a Java.

Existe un párarfo (el inciso C del Artículo II), que ha sido interpretado por algunos en el sentido de ser la verdadera estipulación que rige en este caso y por la que debe guiarse Java para limitar su producción de 1933. Este párrafo dice así:

«La Corporación de Java está conforme con que las existencias sobrantes de azúcar en Java, en primero de abril de 1931, eran, aproximadamente, 500.000 toneladas métricas; y se compromete, además, que si el azúcar producido en la cosecha que debe recogerse en Java en el año comenzando el primero de abril de 1931 excede del total de (a) 2,200.000 toneladas métricas y (b) la cantidad de azúcar consumida en Java durante dicho año, el sobrante será segregado e incluido en los azúcares que serán exportados de Java durante los siguientes cuatro años del presente Acuerdo (dentro de los límites de sus cuotas respectivas arriba expresadas) y que la producción de Java en dichos cuatro años será limitada como más adelante se determina».

Nosotros somos de opinión que este inciso es anulado por las estipulaciones contenidas en otros artículos que le siguen y que hemos citado anteriormente, a saber el Inciso D y E del Artículo I. Se ve claramente que el inciso C, Artículo II arriba copiado se refiere a una sola zafra, la que comenzará en Abril 1, 1931 mientras que las estipulaciones que siguen en artículos subsiguientes se refieren implícitamente a los sobrantes de todas las zafras comprendidas dentro del Convenio.

Además este inciso C, Artículo II toma como base una cifra arbitraria de exportaciones (2,200.000 toneladas) que ni representa la cuota de exportación oficial de Java (2,300.000 toneladas) ni tampoco las exportaciones verdaderas de esa Isla, que pueden estimarse razonablemente en 1,427.000 toneladas durante el año de 1931-32.

NOTAS

(a).—Dato de Prinsen Geerligs en Facts About Sugar, enero 1932, pág. 3.

(b).—Octavo estimado del Sindicato de Java emitido en noviembre 25 1931 y publicado en F. A. S. de enero 1932, pág. 10.

(c).—Estimadas a la base de un 31 por ciento menores que en igual período el año anterior, o sea una merma igual a la que presentan sus exportaciones desde abril a diciembre.

(d).—Cifras de Willet and Gray, número 52, págs. 608 y 609.

(e).—165,421 hectáreas calculando un rendimiento de 14.70 toneladas de azúcar por hectárea igual que en 1930, que fué un año normal.

(f).—La situación de los mercados en el Lejano Oriente provocada por el desequilibrio en los cambios al abandonarse el patrón oro en la India y otras dependencias inglesas; la guerra en China; el aumento en la producción de la India, del Imperio Japonés, etc. y el «movimiento nacionalista en la India y el juramento del «Swadeshi» (palabras de Prinsen Geerligs en F. A. S. enero pág. 4), no dan lugar a preveer gran aumento en las exportaciones de Java.

(g).—La reducción de jornales y rentas en Java harán disminuir la capacidad adquisitiva del pueblo y por ende puede esperarse una ligera reducción en el consumo.

COMENTARIO

Si Java no reduce sus zafras de 1933, 1934 y 1935 aproximadamente a 1.200.000 toneladas métricas, a Cuba solo quedan dos caminos:

Primero:— Zafra limitada dentro del convenio a 3.400.000 toneladas largas o,

Segundo:— Zafra libre. Pero, en este caso, debe estudiarse la manera de limitar las «ventajas» de los refinadores americanos en sus ingenios de Cuba, de tal modo que su explotación no constituya un verdadero perjuicio para los demás productores, perjuicio involuntario si se quiere y hasta humano, que se produce al choque de intereses, ya que embarcar y entregar azúcares crudos a sus refinerías a fijar precio de acuerdo con las utilidades de las mismas y exportar la totalidad de los mismos a Estados Unidos, constituye de cierto modo, un privilegio.

J. M. Casanova

Los Candidatos más Fuertes en los E.E. Unidos

Herbert Hoover y Franklyn Roosevelt, tienen, por ahora, las mayores probabilidades

WASHINGTON, enero 24 (AP) El Presidente Hoover y el Gobernador Roosevelt de Nueva York son los dos candidatos más fuertes a la nominación presidencial de los Estados Unidos.

Hoover

Mr. Hoover casi no tiene contrincante, pues los independientes del partido no han conseguido hasta ahora que Hiram Johnson, de California, dirija la lucha contra el Presidente. Ahora ese grupo comienza a hablar seriamente del tercer partido.

Roosevelt, por el contrario, tiene fuertes contrincantes. Uno de ellos es el Gobernador Ritchie de Maryland y otro es Alfred F. Smith, cuyo persistente silencio no permite eliminarlo como rival.

Roosevelt

Los amigos del ex gobernador Smith creen seriamente que tomará parte en las primarias de New Hampshire y que posiblemente habrá en ese estado una división entre Roosevelt y Smith, la cual parece que comienza a manifestarse ya.

El movimiento del tercer partido parece depender de la renominación de Hoover por los republicanos y de la derrota de Roosevelt como candidato democrático.

El senador Norris, de Nebraska, jefe de los republicanos independientes contrarios a Hoover, ha declarado que el Gobernador Roosevelt es el candidato a quien él dará su voto.

ROBARON PRENDAS POR VALOR DE QUINIENTOS PESOS EN LA VIBORA

El señor Manuel Rubio Cartomo, vecino de Juan Delgado y Carmen, en la Víbora, denunció a la Policía que anoche penetraron en su casa los ladrones, robando prendas por valor de 500 pesos. También declaró que ignoraba quiénes eran los autores.

Un Desconocido Asalta una Casa en Pleno Día, Ata y Hiere a una Mujer y Roba Dinero y Papeles

Se supone que la intención del asaltante fué apoderarse de ciertos documentos que posee el lider político propietario de la casa. La policía trata de localizar a este sujeto

Hasta esta madrugada la policía no había podido localizar a un individuo blanco, alto, bien portado, que al mediodía de ayer asaltó la casa Revillagigedo 105, donde existe el Comité del Partido Popular y en la cual reside Mamerto González Cárdenas, con sus hijas Clara, de 17 años; Estela, de 27 y el esposo de ésta, Justo García García.

Según aparece de lo actuado por la policía, la familia mencionada salió a pasaer ayer, quedándose solamente en la casa la joven Estela, ante la cual se presentó el desconocido preguntando por su padre. Al responderle ella que no estaba, la atacó y después de amarrarla con una soga a la ventana del primer cuarto le ocasionó cinco heridas de carácter leve, diseminadas por el cuerpo, utilizando para ello una navaja que portaba.

Acto seguido el desconocido se dirigió a las habitaciones interiores y violentando los escaparates con un hacha sustrajo de uno de ellos la suma de 85 pesos y varios documentos de importancia para el señor Mamerto González, conocido político de aquella barriada.

Antes de marcharse el desconocido arrojó el hacha contra la joven sin que lograra alcanzarla, yendo a clavarse en el escaparte de la primera habitación, destrozando el espejo.

El hecho fué descubierto por el esposo de la joven cuando regresó en horas de la tarde. Al ver que ella no respondía a sus repetidas llamadas, creyendo que algo anormal le había ocurrido, determinó saltar por las azoteas encontrándosela amarrada y manando sangre de las heridas.

Se supone que el origen de este hecho ha sido la sustracción de los documentos propiedad de Mamerto González, cuyo individuo tiene grandes rivalidades en la política.

Reanuda sus Trasmsiones Hoy la Emisora C. M. W. del Diario de la Marina

A partir de hoy está de nuevo en el aire la emisora «C M W», instalada en el DIARIO DE LA MARINA con nuevos aparatos de trasmisión y bajo la dirección de sus gerentes señores Troncoso y Gil.

A los nuevos aparatos se le han incorporado todos los adelantos de la ciencia del Radio, contando con modulación cien por ciento, oscilador maestro y power amplifier.

A pesar de las satisfactorias pruebas realizadas, se continúa trabajando para la adición de un amplificador lineal que la convertirá en una de las más potentes emisoras de la América Latina.

Los programas comenzarán a las once de la mañana y regirá el mismo horario anterior

M.E.C.D. 2016

SIR DRUMMOND RENUNCIA A LA SECRETARIA DE LA LIGA DE NACIONES ANTE LA IMPOTENCIA DE ESTA

LA AGRICULTURA HA TENIDO QUE USAR EL MAQUINISMO PARA DAR ABASTO A LA DEMANDA DE MATERIAS EN LA INDUSTRIA

La Política Norteamericana

Un agricultor yankee, después de administrar sus 38.000 Ha. de tierra, tiene tiempo para asesorar al gobierno soviético en cuestiones agrícolas. — Es el propulsor del maquinismo

El semanario «Collier's», uno de los más importantes de los Estados Unidos y del mundo, viene ofreciendo al público una serie de entrevistas con informaciones sobre la vida y opiniones políticas de los posibles candidatos a la Presidencia de los EE. Unidos, así como también las de aquellos políticos que influyen y son factores en las grandes reformas que se avecinan en aquel país, con motivo de la crisis económica y social por que atraviesa el mundo.

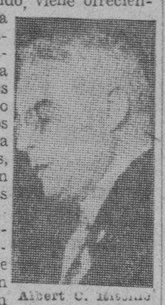

Albert C. Ritchie

Algunas de ellas interesan notablemente a Cuba, pues habrán de pesar en el gobierno americano del futuro y en su política exterior, interviniendo así en nuestro destino. John Nance Garner, de Tejas, recién electo Presidente de la Cámara baja, hace declaraciones no muy buenas para Cuba, en el sentido de que no sólo no favorecería una inmediata revisión de la tarifa, sino que se opondría a toda medida tendiente a menoscabar el prestigio del Partido Republicano a costa de los intereses generales de la nación. Garner opina como Presidente demócrata de la nueva mayoría de su partido en la Cámara, que éste no puede apelar a trucos rastreros y baratos para obtener votos en las próximas elecciones. Opina también que el Partido Democrático debe revisar las tarifas sin prisas espectaculares que conmueven aún más el país. Estas son sus palabras: «Me opondré a semejante acción. Desde luego que la presente tarifa es afrentosa, pero como se necesitaron catorce meses para prepararla y como no podemos esperar que se pueda hacer una revisión satisfactoria en seis, lo mejor es dejarlas como están en la presente legislatura y atender otras necesidades más apremiantes y vitales para la nación. Naturalmente yo sé que los demócratas pudieran derivar ventajas políticas propiciando una campaña arancelaria; pero a mi manera de ver las cosas, la política es ahora materia de secundaria consideración.»

Esto no quiere decir, ni mucho menos, que mister Garner ni los demócratas renuncien a usar su mayoría en la Cámara baja, en beneficio del Partido Democrático para las próximas elecciones. Mr. Garner y sus compañeros tratarán de pesar en la opinión pública con las medidas que aportará su partido para la solución de los grandísimos problemas, que según él afectan a la patria de Washington.

Estas declaraciones mesuradas hechas por mister Garner, se ven contradichas con las brillantísimas que hace mister Albert Cabell Ritchie, gobernador del Estado de Marylandü también demócrata y presidenciable. Mr. Ritchie, distinguiéndose de otros candidatos, que se vuelven mudos cuando tienen posibilidades de escalar el máximo sitial, evitando comprometerse o enajenarse simpatías en los sectores de la vida nacional que se sientan afectados por tales declaraciones, las hace de manera valientísima, analizando todos los factores que han contribuído a la crisis norteamericana, haciendo crítica del pasado y proponiendo remedios para el porvenir. Para mister Ritchie el Gobierno americano ha marchado de error en error administrativo, llevando el país a una situación que reclama rectificación inmediata. La prohibición, las tarifas, la política extranjera, el sistema bancario, las relaciones del capital y el trabajo, la inflación, etcétera, le sirven de tema para probar que el pueblo americano y su sistema capitalista necesitan «rinovarse o morire.»

Hablando de las tarifas, se expresa de la siguiente manera: «No ha habido nunca un desatino más criminal que la ley Smoot-Hawley. Como si los negocios no hubieran sufrido bastante con el colapso del mercado de valores, dieciocho meses se dedicaron a una revisión general de la tarifa, ayudando a paralizarlos de una manera más completa. Y en contra de las protestas de los principales economistas del país y de casi todos los industriales de inteligencia normal, la ley de tarifas más alta de la historia pasó y se firmó.»

«Los resultados han sido exactamente los que se profetizaron: producción inflada, destrucción de nuestro comercio de exportación forzando nuestros sobrantes sobre el mercado doméstico, la mala voluntad y las represalias de otras naciones, una trágica mala distribución del oro y la fuga de las fábricas americanas hacia otros países. A despecho de que el propósito principal de las tarifas era proteger al trabajador americano, cada día se ha visto un aumento en el ejército de los desempleados.»

Sobre la cacareada cuestión del aislamiento político de la América del Norte, dice lo siguiente:

«Debemos tener una política extranjera basada en hechos y no en temores. ¡Qué futileza es hablar de aislamiento cuando nos encontramos ya metidos en todos los negocios del mundo, al menos económicamente, hasta la misma raíz de los cabellos! Mientras citábamos fragmentos del discurso de Despedida de George Washington, prestábamos millones a Europa lanzando nuestro dinero a través del Atlántico como marineros borrachos. Manda el buen sentido a los Estados Unidos sentarse en todas las conferencias internacionales, tanto financieras como económicas y hasta quién sabe iniciar la convocatoria de muchas.» Más adelante dice: «Una Europa en paz y trabajando, es, desde luego, fundamental para nuestra prosperidad.»

Cree también que los Estados Unidos debieron haber dedicado más de la mitad del dinero que han prestado a Europa para desenvolver y fomentar el mercado Sur-americano, Centro-americano, de Cuba y de México, propiciando la expansión industrial y el intercambio general. Sobre este punto se revela un verdadero pan-americanista, favoreciendo los empréstitos a Latino-América «siempre que estén hechos bajo la supervisión de técnicos para salvaguardar el beneficio de la inversión.» Con ello y con concesiones arancelarias mutuas, auspicia una nueva era en este continente.

Muy interesantes también, y primordial para la gran nación norteamericana, son sus remedios para el desempleo, y su crítica de los métodos industriales que permiten llevar fondos a la reserva para pagar dividendos en años de «vacas flacas», mientras se mueren de hambre diez millones de trabajadores que contribuyeron a acumular dichas reservas.

Las declaraciones hechas por el gobernador Ritchie a mister Creel, redactor del «Collier's», evidencian el cambio que se está operando en la mente de los políticos norteamericanos, hijo del ambiente propicio a la evolución. Muchos son los que se aprestan a maniobrar dentro de la nueva era que se avecina, pero pocos se atreven, como mister Ritchie, a enfrentarse, acaso un poco temprano, con el gran sueño que hasta ahora ha manejado la fábrica de votos en los cuarenta y ocho Estados de la Unión. Pudiera ser que mister Ritchie, menos valiente que avisado, vea sólo un fantasma que se desvanece, en la antigua palanca de Wall Street y emulando a David lance la piedra al gigante, porque lo sospeche enfermo.

De todos modos, ello es el signo de los tiempos, y los pueblos latinoamericanos, que necesitan el mercado de la América del Norte, y que buscan la prosperidad que debiera derivarse de una América sin aranceles estúpidos, dentro de un mundo pacífico y comprensivo, tienen que simpatizar con los hombres que como el gobernador de Marylan, salen al encuentro de las situaciones con remedios lógicos en el momento actual, tratando de tender un puente que permita circular a las nuevas tendencias para evitar el estallido general y el caos.

E. H. F.

Mucho se discute sobre los problemas y tendencias de la agricultura, existiendo en medio de esas discusiones dos cosas acerca de las que la opinión parece ser unánime: el cultivo de la tierra no puede hoy hacerse económicamente sino en grandes extensiones y con el empleo de maquinaria; lo que significa que el porvenir del agricultor es tornarse en fabricante de viveres.

Ya sea que se sufre exceso de producción o bien insuficiencia de consumo, no hay duda de que ésta es la época de supervivencia del mas fuerte, es decir del que emplea mano de obra más eficaz. La recolección nocturna a la luz de los reflectores—como ya viene ocurriendo en muchos países—es uno de los símbolos de esta nueva era agrícola. Otro es el empleo, por una compañía de Kansas, Estados Unidos, de tres segadoras trilladoras arrastradas por un solo tractor, cuyo rendimiento diario es de unos 1.750 hectolitros de trigo.

ASESOR DE LOS SOVIETS

El agricultor moderno, nos dicen los expertos en la materia, ha entrado de lleno en la era del «maquinismo.» Tal es el punto de vista esencial en que han de basarse las actividades de importador y del distribuidor de maquinaria agrícola. El maestro, entre todos los agricultores modernos, parece serlo un señor nombrado Thomas Campbell, del Estado de Montana; y lo más curioso es que mientras administra sus 28.000 hectáreas de tierra, todavía le queda tiempo para actuar en calidad de consejero principal del Gobierno de los Soviets, en asuntos de agricultura.

LA GUERRA MUNDIAL

Campbell cosecha, mayor cantidad de trigo y de lino que la que haya podido cosechar jamás ningún ser humano. A los 17 años de edad tomó a su cargo las 1.600 hectáreas de la familia, mientras seguía estudiando en la Universidad de Dakota del Norte, situada a unos cinco kilómetros de su residencia. La Guerra Mundial fué la que dió a conocer ese ciudadano americano. Cuando empezó el conflicto, él se dirigió a Washington con la esperanza de engancharse en el cuerpo de Ingenieros; pero Franklyn H. Lane, secretario de Agricultura; Heriberto Hoover—hoy Presidente de la Unión Norteamericana—entonces comisario de víveres y Andrés Tardieu, alto comisario francés en los Estados Unidos, resolvieron que prestaría mejores servicios en el cultivo del trigo.

Después de recorrer todo el país en viaje de inspección eligió cincuenta mil hectáreas en cuatro reservas indias del Estado de Montanada. Faltaba luego levantar el capital necesario para la empresa. Después de la guerra, Campbell reembolsó a sus socios, arrendando de nuevo 38.000 hectáreas de tierras nacionales y abandonó lo demás.

NO HAY UNA SOLA MULA

No hay una sola mula en las treinta y ocho mil hectáreas y todos los caballos son de silla. Los de carga se hallan en la potencia de los motores. La gasolina suministra la fuerza para todas las operaciones, desde la labranza hasta la recolección, y el transporte de los millares de toneladas de grano a los ferrocarriles a sesenta y cinco kilómetros de distancia. Las tareás agrícolas prosiguen durante ocho meses del año con la regularidad de los trabajos en una fábrica a razón de 24 horas al día.

Los tractores, las segadoras-trilladoras y otras máquinas actúan en tanto se alumbra el campo de noche, con potentes reflectores. Con ayuda de 30 segadoras-trilladoras, se puede cosechar y trillar, de una aurora a la siguiente, hasta diez mil hectolitros de trigo. Cada tractor, en esas tierras, trabaja 2.800 horas anuales.

Los tractores se alimentan de gasolina, sin detenerse. Ha inventado artificios que aumentan el rendimiento de su industria agrícola. Con el conocido sistema de siega en hileras, ideado por el agricultor a que nos referimos dos hombres montados en tractores ejecutan el trabajo que antes exigía el empleo de 28 hombres y 32 caballos.

EN CUBA

Cuba avanza también en la producción agrícola, aunque no cuenta con las ventajas de los agricultores yankees. No obstante el guajiro cubano ha mejorado considerablemente, auxiliado de los esfuerzos que algunos jefes de la Secretaría de Agricultura, Comercio y Trabajo vienen realizando, continuamente, para enseñarles prácticas modernas y las ventajas que producen.

Y a eso se debe que el cubano campesino obtenga mejor rendimiento de sus tierras que hace doce años.

En Matanzas se Suspenderá la Venta de Leche

Los vaqueros toman tal medida por no poder cumplir lo que dispone el Reglamento vigente

MATANZAS, enero 24.—En representación del capitán supervisor del Abasto de Leche, doctor Miguel Dobal, llegaron hoy a esta ciudad, el médico Antonio Camacho, acompañado del sargento sanitario Benito Rodríguez y del inspector de Sanidad de la capital Carlos Escobar, quienes se reunieron en la Asociación de Vaqueros con el doctor Tapanes, Humberto Báez y el presidente de aquélla Ramón Castro y numerosos elementos vegueros.

Después de un amplio cambio de impresiones, acerca del empeño de poner en vigor en esta ciudad el reglamento de leche, se procedió a realizar una prueba de sedimento a todos los expendedores, resultando malas las de todos a excepción de seis.

La cuantía de las multas la fijará el capitán doctor Dobal. En el análisis químico solamente uno dió resultado malo.

En vista de no haberse podido llegar a ningún acuerdo, los vaqueros se proponen suspender el expendio en Matanzas, lo que originará un grave conflicto a la población.

Dos Lesionados al Arrollarlos Ayer un Camión

Un empleado de un hotel fué detenido y acusado de hacer contrabando de cigarrillos

En el Tercer centro de socorro fueron asistidos de lesiones de caracter grave y leves, Martín Fernández Reyes, de 52 años, vecino de Monte 545 y Ramón Camejo Lezcano de 24 años y con domicilio en Monte 561, que les ocasionó al arrollarlo cuando transitaban en horas de la madrugada por Cerro y Buenos Aires, el camión 5678, de la panadería situada en Jesús del Monte 173, que conducía Manuel Pineiro Riveira, que fué detenido y enviado al Vivac.

INTRODUCCION FRAUDULENTA

El experto Castro arrestó en Neptuno y Prado cuando viajaba en un Omnibus, a Roberto A. Weill, Nieves, de 23 años y empleado del hotel Siboney y vecino de Salud 39, por ocuparle varias cajetillas de cigarros americanos sin pagar los derechos correspondientes. Quedó en libertad mediante fianza de 100 pesos que prestó.

EL ASIATICO QUE ATACO A CINCO PERSONAS

Al centro de la presente fotografía aparece el asiático Simón Lee que, preso de furia, agredió con un puñal a distintas personas y sembró la alarma en el barrio chino. Entre las personas heridas por el vesánico se encuentran una jovencita y un compatriota suyo, quienes presentan heridas muy graves. A la izquierda del peligroso asiático aparece el vigilante Navarrete, que también fué atacado por el mismo individuo.

Aristide Briand lo Sustituirá Afrontando el Problema Chino Japonés y el de los Armamentos

Sir Eric dice que soportaba el ataque mientras la Liga fuera capaz de contener las guerras

UNDERWOOD & UNDERWOOD, N. Y.

Sir Eric Drummond

GINEBRA, enero 24.—AP.—La Liga de las Naciones se ve amenazada esta noche de perder a su Secretario general, Sir Eric Drummond.

Sir Eric, cansado y desanimado por la cada día mayor tarea que se echa sobre los hombros de la Secretaría, se propone presentar mañana la renuncia de su cargo tan pronto se reúna el Consejo.

En algunos centros se cree que el Consejo de la Liga persuadirá al Secretario general para que continúe en el puesto, al menos hasta que estén resueltos los problemas chino-japonés y de los armamentos.

En los círculos bien informados se cree que Sir Eric desea retirarse inmediatamente por entender que la conferencia del desarme durará indefinidamente y que el problema manchuriano también estará sobre el tapete muchos meses. En estos centros se cree que M. Briand, exministro de Estado francés, sucederá a Sir Eric.

En los corredores de la Liga se hacen muchos comentarios acerca del deseo de Sir Eric de abandonar el cargo. Tiénese entendido que Sir Eric, dijo recientemente a un amigo suyo:

«Puedo resistir todas las críticas de la Liga mientras podamos decir que sirve para impedir la guerra».

En algunos centros se cree que el Secretario está molesto y herido por las censuras que se dirigen a la Liga, diciéndose que es impotente para contener la guerra en Manchuria y desea romper sus relaciones con la institución.

COMENTARIOS SOBRE LA RENUNCIA DE SIR ERIC

GINEBRA, enero 24.—AP.—Se dice extraoficialmente que Sir Eric Drummond posiblemente se halla desconsolado por la insistencia de alemanes, italianos y otros, como los noruegos, en que «los altos puestos de la Secretaría de la Liga debe ser un cargo disponible para todos los países.

LOS SOMBRERERO S

Ayer tomó posesión de sus cargos la nueva Directiva del Sindicato de los Sombrereros en el local de los Torcedores, San Miguel 216. Concurrieron a este acto distintas comisiones de sociedades obreras, haciendo uso de la palabra, varios de los citados representantes, sobre las tácticas que deben seguir en las luchas obreras.

OFERTAS PROFESIONALES A LOS TABAQUEROS EN HUELGA

Ayer ofrecieron sus servicios los doctores Arzola de Martí y Adolfo Castillo, en Marianao.

Doctor José Manuel Sarasa y Aldama, abogado, en Neptuno 216 y medio.

Doctor Virgilio Villa González abogado, San José 31 de 1 a 3 p. m. los días hábiles.

Doctor Manuel Muñoz y Basulto, Manzana de Gómez 524, abogado, se ofrece diariamente a todos los huelguistas.

Doctor Luis C. Blanco cirujano dentista, Virtudes 20 y medio, Teléfono A-8438.

POBLACION DE GUATEMALA DESTRUIDA POR TERREMOTOS Y ERUPCION VOLCANICA

SAN SALVADOR, enero 24. (AP.) La población de Acatenango, en Guatemala, ha sido destruída por los terremotos y la erupción del volcán del mismo nombre, ocurridos en estos días. No se sabe si hubo desgracias.

Dos Condenados a Pagar $50.00 han Recurrido

El Fiscal había pedido 8 años de prisión. Inconformes aun con la pena, acuden al T. Supremo

En breve tendrá efecto ante la Sala de lo Criminal del Tribunal Supremo la vista del recurso de casación por infracción de ley entablado por el doctor Ramón González Barrios, abogado de esta capital, a nombre de sus patrocinados señores Alfonso y Gregorio Jiménez Lazo, contra la sentencia dictada por la Sala de Justicia de la Audiencia de Pinar del Río, en la causa procedente del Juzgado de Instrucción de Consolación del Sur, en la que se les imputa el delito de amenazas de muerte con logro de propósito a su hermana la señora Margarita Jiménez Lazo de Jiménez Alfonso.

LA LUCHA POR LA FINCA «EL MANGO»

Según el Tribunal, dichos procesados vienen discutiendo, desde hace tiempo, con sus cuñados y demás hermanos, y en diversos pleitos, derechos dominicos sobre la finca «El Mango», ubicada en el barrio de Arroyo Colorado, del Partido de Consolación del Sur, y en uno de los primeros días del mes de enero del corriente año, aquéllos se presentaron en la referida finca, habitada por la señora Jiménez Lazo y su esposo el señor Emeterio Jiménez Alfonso, y portando cada uno un revólver, para lo que no tenían licencia, sujetaron por los brazos a Margarita, y la alejaron de la casa de vivienda de la finca, bajo amenazas de muerte si regresaba a la finca.

PEDIA OCHO AÑOS DE PRISION

El Fiscal, que pedía ocho años, un día de prisión mayor, para cada procesado, por el citado delito de amenazas de muerte, caución de conducta por la suma de 500 pesos y en su defecto, la pena de destierro a treinta kilómetros de la residencia de la amenazada durante cuatro años y, el pago de las costas, hubo de modificar sus conclusiones en el acto del juicio oral, ante las pruebas decisivas aportadas por el defensor doctor González Barrios, y se concretó a pedir se les impusiera 50 pesos de multa por coacción y otros 50 pesos por uso indebido de armas de fuego, accediendo a esto el Tribunal en la sentencia dictada al efecto.

Contra este fallo acudió en casación el doctor González Barrios al Supremo, estableciendo el recurso correspondiente, cuya vista, como decimos, ha de celebrarse en breve, en la que el defensor mantendría el criterio de que ni siquiera ha debido imponerse esas penas a sus patrocinados, supuesto que éstos no llegaron a emplear fuerza material alguna, en el verdadero y lógico sentido que este concepto entraña para obligar a su hermana Margarita Jiménez Lazo a que saliera de la casa de vivienda de la finca donde pernoctaba, ya que hasta puede entenderse que el hecho declarado probado por el Tribunal sentenciador, en la oportunidad que el mismo se realizó, es decir, cuando resultaba intensa y enconada la lucha que venían sosteniendo sus protagonistas, en rededor de los derechos dominicos de la finca «El Mango», no fué ejecutado con intención criminosa, sino más bien debe admitirse que en ésto sólo los guió el propósito de restablecer la paz familiar, tan profundamente alterada por la serie de pleitos y reclamaciones de todo orden que venían sosteniendo los procesados con su citada hermana y los demás procesados.

Otros dicen que Sir Eric responde al deseo de la Gran Bretaña de reclamar a sus funcionarios más valiosos para el servicio de la nación.

Personas bien informadas dicen que Arístides Briand uno de los fundadores de la Liga, posiblemente sustituirá a Sir Eric. Aunque el anciano Briand tiene bastante quebrantada la salud, algunos observadores creen que tiene más vigor de lo que algunos de sus enemigos políticos suponen.

El conflicto manchuriano se planteará ante el Consejo de la Liga por W. W. Yen, Embajador chino en Washington, que ha sustituído al doctor Alfred Sze.

La Comisión autorizada por el Consejo de la Liga de las Naciones en su última reunión de París para que investigue la situación manchuriana, dijo Yen, no responde a la extensión de las actividades militares japonesas ocurridas desde el 10 de diciembre en que se aprobó la resolución por la cual se designaba.

Dijo que el Consejo debe adoptar acuerdos para poner fin al conflicto entre China y Japón, no solamente por el bien de China, sino también por respeto a la propia Liga.

Las predicciones sobre la próxima conferencia del desarme no son muy brillantes. Algunas autoridades dicen que las relaciones políticas en Europa son peores que desde la ocupación de territorio del Ruhr por los franceses hace poco más de un año.

Las diferencias sobre las reparaciones y las deudas de guerra han aumentado a ambos lados del Atlántico. Las noticias de Washington indican que la delegación americana asumirá el papel de espectadora en la conferencia del desarme, lo que aumenta el pesimismo.

PRONTO SE VERAN EN LA AUDIENCIA TRES CAUSAS IMPORTANTES: POR LA MUERTE DE R.Z.BAZAN, ANGEL NAYA Y MANUEL LARA

La personalidad de las tres víctimas ha movido el interés del público, que acudirá en los primeros días del próximo mes a presenciar los juicios en la Audiencia de esta capital

Tres causas de marcado sabor sensacional, dada la personalidad de las víctimas en cada una de ellas, han de ocupar preferentemente durante el próximo mes de febrero la atención de las Salas Primera y Tercera de lo Criminal de esta Audiencia; nos referimos a los procesos instruídos por la muerte violenta de los señores Rogerio Zayas Bazán, Senador de la República, Angel Naya, sobradamente conocido en los círculos mercantiles y financieros de Cuba y Manuel Lara, vinculado a una importante fábrica de cigarros de esta capital. Los juicios orales serán señalados por los respectivos Tribunales en los primeros días del entrante mes y los debates que producirán, sin duda, alguna, dada la calificación del delito, asesinato, y la pena pedida, la de muerte, moverán por espacio de algún tiempo la atención del público y de nuestros centros de la judicatura y forenses.

ANGEL NAYA ROEL

ROGERIO ZAYAS BAZAN

LA MUERTE DE ZAYAS BAZAN

Lo recordarán nuestros lectores: el 14 de julio del pasado año, el Senador camagüeyano Rogerio Zayas Bazán fué abatido en el Reparto Miramar por su colega Modesto Maidique Venegas y, al parecer, por el Teniente de la Policía del Capitolio Carlos Machado Abreu que lo acompañaba, encontrándose también envuelto en el proceso el chauffeur de Maidique, Julio Sergio Garriga, al que se acusa de encubridor.

El Ministerio Fiscal ha interesado, en conclusiones provisionales, para Machado la pena capital, por asesinato cualificado y para Garriga la de siete años de prisión; solicitando la propia pena el acusador particular Dr. A. Recio, quien actúa a nombre y en representación de la viuda de Zayas Bazán; en cuanto al Dr. Maidique no se han formulado conclusiones por encontrarse rebelde, ausente en playas extranjeras y de ahí que esté detenido el procedimiento contra él.

No hay necesidad de recordar que las pasiones políticas, siempre desatadas desgraciadamente en Cuba fueron la causa directa de tragedia tan lamentada.

El doctor Enrique Roig, quien en definitiva se hará cargo de la defensa de ambos enjuiciados formulará dentro de breves días sus conclusiones provisionales en esta causa, desde luego, pidiendo la absolución de sus patrocinados, por no haber cometido el delito imputado

LA MUERTE DE NAYA

Cinco son los procesados en la causa por la muerte del Sr. Naya: Jesús Blanco País, Eulalio Kessel López, Teodoro Villa Sotolongo, Santos Rubio Carballo y Emilio Junco, conocidos con diversos y pintorescos apodos, y los cuales, según el Fiscal y el acusador particular doctor Gómez Loredo deben purgar el alevoso asesinato con la pena de muerte en garrote, porque concurre en el caso de autos contra todos cuatro circunstancias agravantes.

Como se recordará el señor Naya fué muerto de un solo certero disparo en sus oficinas de Inquisidor 48, el 12 de septiembre pasado, siendo origen del hecho las rivalidades entre dicho armador y un grupo de obreros; los cinco procesados, según los acusadores, planearon y meditaron fría y serenamente la muerte del señor Naya la que llevaron a cabo con precisión matemática, aprovechando que la víctima estaba entregada a la revisión de unos papeles en su oficina citada, dándose a la fuga en distintas direcciones, pero siendo uno a uno aprehendidos y procesados con exclusión de toda fianza.

MANUEL LARA

LA MUERTE DE LARA

A dos se acusa del asesinato del señor Lara: Víctor Rodríguez Seijas, (a) Vitico y Juan Ramón Durán Mena, (a) Nenó, los que en 8 de octubre del pasado año hicieron víctima de sus certeros disparos al joven obrero el que, al parecer, se había prestado a desmontar algunas maquinarias de la fábrica de cigarros El Siboney, de la propiedad de la viuda de Méndez, dada su amistad con el administrador de la industria; según el Fiscal rivalidades entre obreros tuvo por origen el hecho en el que aparecían también complicados Francisco López, Rafael Ramírez y Marcelino del Busto, para quienes el Fiscal ha instado el sobreseimiento.

Hoy se Reúne en el Senado la Comisión Mixta que Estudia el Dictamen de la Ley del Retiro Civil

El Consejo Nacional de las Clases Pasivas cree improcedentes las enmiendas hechas al dictamen anterior, y aboga por que se respete éste con las modificaciones que ha hecho el Ejecutivo

Para hoy lunes ha sido convocada en el Senado la Comisión Mixta encargada de estudiar el Dictamen de la Ley del Retiro Civil.

A esta Comisión se han enviado numerosas enmiendas que pretenden modificar el antiguo Dictamen, al que impartió su aprobación el Presidente de la República.

Acerca de las modificaciones que se quieren introducir en el Dictamen hemos departido con un miembro tan destacado del Consejo Nacional de las Clases Pasivas, el doctor E. Ayala, quien nos manifestó lo siguiente:

—Ya el Consejo remitió a los senadores y representantes un escrito, que seguramente atenderán por abundar en poderosas razones que rechazan las enmiendas propuestas. Nosotros abogamos porque se respete el viejo dictamen con las modificaciones hechas por el Jefe del Estado.

—¿En qué consisten las enmiendas enviadas a la Comisión Mixta y que ustedes combaten?—preguntamos al doctor Ayala.

—Véalas usted:

Inmediato derecho al retiro a los que teniendo 50 años de edad cuenten con 15, 20 y 25 años de servicios, en la proporción de una quinta parte del sueldo a los primeros, dos quintas a los segundos y tres quintas a los terceros. Tanta puerta abierta es improcedente, teniendo la institución que vivir de restricciones, máxime cuando por otra parte no se allegan efectivas fuentes de ingresos. Además, esas quintas partes, dejan injustos vacíos en los años de servicios, concediendo igual derecho a los que cuentan 15, 16, 17 18 y 19, y así sucesivamente.

—En el artículo 25, además de la errata que salta a la vista de no aparecer la palabra «cesación», se dispone que deberá decretarse la cesación del derecho a la jubilación o pensión del retirado por incapacidad, si en cualquier tiempo se comprobare que el favorecido por ella esté desempeñando cualquier cargo público o privado. ¿Podría decretarse, prescindiendo del recurso judicial, esa cesación del derecho, cuando según la Constitución de la República, las obligaciones de carácter civil que nazcan de los contratos u otros actos u omisiones que las produzcan, no podrán ser anuladas ni alteradas por el Poder Legislativo ni por el Ejecutivo?

Que el derecho a la pensión o el disfrute de la misma, se suspenda por la condena a pena aflictiva o infamantes y por tanto, está de más en nuestro sistema penal ni en el Código que lo rige existen penas infamants, y por tanto, está de más esa calificación. En cuanto a la pena aflictiva, cuando así se reputa la muerte y la multa, no es susceptible de duración, y al efecto también resulta errónea. Lo correcto sería: «pena aflictiva de privación de libertad», como dice la vigente Ley de Jubilación; pero aún en este caso, por exagerada, acordaron modificarla el Senado y la Cámara en la misma forma que también figura en el Dictamen de la Comisión Mixta.

—En varios artículos, dentro de las facultades conferidas a todas las organizaciones de empleados y retirados para intervenir en los expedientes de jubilación, se omite a la Agrupación Nacional de las Clases Pasivas, formada por amigos del Senador Agustín Cruz, con objeto de gestionar su proyecto, que es el alma de este asunto legislativo. Esa postergación que creemos nacida del desconocimiento del caso, no habría de prosperar en el Congreso que tiene espíritu de justicia y de compañerismo.

—En el 37 se atribuyen a la Contaduría Central de Hacienda las facultades que en los proyectos del Senado y de la Cámara y en el Dictamen de la Comisión Mixta, se han conferido a la Intervención General, frustrándose así el propósito de fiscalización, tan conveniente en todo manejo de fondos públicos.

—En el artículo 38 se prescinde de un precepto muy acertado que dispone que para el pago de los retiros se ponga en vigor el decreto 1.536, de octubre de 1923, sin perjuicio del derecho de los jubilados del Congreso a seguir cobrando por medio de sus respectivos pagadores.

—En el artículo 55, por su primer inciso puede ser parte legítima en los recursos de nulidad, cualquier asociación de empleados o retirados tal como lo preceptúa el dictamen, pero en el segundo inciso, para darle cabida como parte legítima a la Asociación de Jubilados, sin necesitarlo, pues ya la tiene por el primero, se desplazan a los jubilados y pensionistas contra quienes se establezcan dichos recursos de nulidad, dejándolos en estado de indefensión. Esto implica un grave error de derecho, sobre el cual deben fijarse los Abogados del Congreso.

—En las Disposiciones Transitorias, se omite el precepto ya aprobado por la Cámara y por la Comisión Mixta, de no revisar ni reajustar los retiros de los miembros del Ejército Libertador, y se pretende dar efecto retroactivo inconstitucional al concepto de «absoluta» y «permanente», de la incapacidad, nuevo en el actual proyecto, a los casos de revisión de retiros concedidos al amparo de la vigente ley que sólo habla de simple incapacidad para el trabajo.

Una vez terminados los trabajos de la Comisión Mixta, el Dictamen definitivo será elevado a la Cámara y al Senado para su aprobación final.

Estadísticas de las Fincas con sus Capacidades

El Censo contendrá datos que nunca se habían compilado. Se reduce el número de empleados

Se diferenciará la Memoria del Censo de 1931 que ahora comiénzase a preparar minuciosamente, particulo de que ha informado DIARIO DE LA MARINA con reiteración,—de la editada en 1919, por los datos de tan apreciable valor, que fueron recogidos. extra-Censo pudiéramos decir, por el Ingeniero Masses Valera, deseoso de que se pueda contar con una estadística definitiva de las 80,000 fincas rústicas existentes en la República y de su capacidad agrícola en forma de documentación estadística comparada, que, en un futuro próximo, habrá de redundar en beneficio exterior e interior de nuestro país.

Restando pocos días, ya, para dejar terminados los Registros Electorales, aunque por necesidad imprescindible han de quedar seiscientas personas sin ocupación ninguna en las oficinas del Censo, se continuará, sin embargo, laborando, con reducidísimo personal, en los departamentos de codificación, perforación y clasificación por medio de las máquinas «Powers»; de Gráficos; Contaduría; Archivo y Resguardo de documentos, añadiendo el de preparación y redacción de la Memoria que, como ya hemos informado hace poco más de un mes, ser; un verdadero volumen de consultas para todas las disciplinas del saber.

Con certeza no puede decirse acerca de la Memoria, de cuántas páginas constará el tomo que se editará en idioma inglés—15,000 ejemplares posiblemente—y en español 35,000, aunque—de seguro no será menor el número de sus páginas.

Trabajaron ayer hasta las doce del día. Desde las ocho hasta las doce del día, trabajaron ayer en los Registros, habiéndose terminado cinco de aquéllos y comenzado algunos otros, lo cual supone un efectivo avance en la labor.

El Director del Censo acudió breves horas, durante la mañana, certificando diversos libros que serán entregados hoy lunes; despachó innumerables comunicaciones y dictó algunas disposiciones de carácter interior.

NO HAY MOVIMIENTO NAVAL EN E. UNIDOS

MANILA, Islas Filipinas, enero 24 (lunes). (AP).—Las autoridades navales de los Estados Unidos dicen que no tienen órdenes de mover ninguno de los buques norteamericanos que se encuentran al presente en aguas de Shanghai.

El destroyer «McCormick» salió hoy hacia Swatow, China, vía Hong Kong, pero los oficiales no han querido decir si el destroyer seguirá inmediatamente hacia Shanghai.

M.E.C.D. 2016

EL PUEBLO ESTADOUNIDENSE PERDERA 22 BILLONES SI ALEMANIA INSISTE EN NO PAGAR DEUDAS DE GUERRA

DICTADURAS EUROPEAS

(Por ANTONIO ESCOBAR)

conde Carlos Sforza es hom- de alta alcurnia; desciende de ques de Milán, que llevaban pellido y uno de los cuales fué ico El Moro; así llamado no porque tenía algo de sarrace- porque había salido algo prieto. onde ha sido en Italia Minis- Negocios Extranjeros y más Embajador en París; cargo desempeñaba cuando triunfó la sa fascista. Por uno de esos stes, que hacen filosofar a los os y que sirven para ameni- la política, mientras Mussolini, del Gobierno fascista, autori- y retrógrado, es de origen mo- hijo de un campesino y ha n su juventud albañil, emplea- panadería y maestro de fran- el descendiente de los Sforzas eral y partidario resuelto del parlamentario.

venido a los Estados Unidos tres veces y ha dado conferen- interesantes en el Instituto de que funciona en verano en legio de Wailliamstown. Y ha ado, en estos días, un libro, enos interesante, traducido ya lés y titulado **Dictaduras Eu-** s. Es una obra mejor para ser que extractada o analizada e no tiene desperdicio. El pro- malísima opinión de las dicta- de las cuales dice — y me o a opinar lo mismo— que sólo no ha fracasado: la del tur- stafá Kemal. Explicación: que los otros dictadores han ve- echar abajo libertades, mien- que el turco ha sucedido al go- despótico, rutinario y corrom- de los Sultanes.

quía no ha perdido liberta- que no tenía; y su dictador (que na con la colaboración de una ra, de la cual salen los Minis- no emplea su actividad en per- r a los que no piensan como no en proponer e implantar re- s que están transformando y erando aquel pueblo.

a muestra de la capacidad po- de Kemal es que, bajo él, Tur- ha renunciado a la domina- sobre razas que no sean turcas; cta juiciosa cuya imitación se ienda a los imperialistas de países.

las demás dictaduras, sobre- s en Europa después de la a, dice el conde que han resul- malas. En lugar del gobierno s «mejores mentes» que pro- on, han degenerado en un ré- n de populacho organizado, con s activas de policía y de es- para imponer una tiranía mo- nfocante, con el fin de encu- las torpezas de los gobiernos. rega que no se han realizado los años de un gran progreso eco- co y de una paz interior real. el caso de Italia, el autor nie- e los fascistas, a los cuales ba «curanderos» (**quacks**, en ducción inglesa) hayan salva- restaurado a aquella nación, ellos dicen; al contrario, lo hacen es preparar un cataclis- mayor que todos los que han zado a Italia después de la a.

primer lugar se ha de ver que da había que salvar a Italia. numerosas huelgas, el deslie- de bandera roja en tal o cual dad, la captación de factorías os obreros, no fueron más que siones del gran malestar eco- co general, traído por la gue- más agudo en Italia que en la Bretaña o en Francia, porque a nación era más débil en lo nómico; malestar que había com- to con éxito el gobierno de Gio- ntes de la marcha fascista so- Roma.

inevitable «hinchazón» de la ación, dice Sforza, con el al- el precio de las mercancías, a al no correspondió subida de rnales, fué la verdadera cau- los disturbios, y no el bolche- En cuanto a la gran rebaja por los fascistas en el presu- o era inevitable al salir Italia guerra y eliminar gastos mili- Los fascistas han salvado a nación que no necesitaba ser lia.

one luego el autor que no se to la realización de las gran- promesas, hechas por los fas- Sin duda, y naturalmente, enes salen y llegan con regu- d; lo mismo lo harían con gobierno diez años después de erra. En la obra de desecar los os pantanosos los fascistas no hecho más que los gobiernos ales. Ni siquiera han unificado ación, como de ello se jactan. tras Mussolini, añade Sforza, a que la oposición a su gober- limita a unas dos mil perso- también admite que los gastos licía son seis veces mayores antes».

esto me recuerda un incidente do en el Senado español entre ez, Presidente del Consejo de tros y jefe del partido mode- y el general Prim, que perte- a oposición progresista.

partido moderado, dijo Nar- cuenta con el apoyo de la na- en la cual no son los progre- más que una corta minoría. re Su Señoría, le dijo Prim, la s en los cuarteles; y veremos se lleva el gato al agua.

volviendo al conde Sforza. Este e que los fascistas repiten que hecho muchas cosas buenas, pe- resultado neto de su obra es mpleta destrucción del gobier- eral y representativo, la subs- n del derecho por la violencia upresión de la prensa.

sólo, añade, no se ha acabado comunismo, si no que la ju- radical se está convirtiendo lshevista. El servilismo de otros gradante. La montaña después ubrar ocho largos años ni si- ha parido un ratón.

autor anuncia que todas las duras pasarán, como ha pasa- española, y renacerán los re- liberales.

será; porque la reacción po- ar batallas; pero el progre- ana siempre la guerra.

York.

El Autogiro Permanecerá Varios Dias en Cuba, Hará Demostraciones, Conducirá Pasajeros y Recorrerá la Isla Antes de Seguir a Méjico

Numeroso público presenció la llegada del avión, a pesar de la inesperada demora en K. West

A bordo de su autogiro La Cierva, el avión que ha marcado una nueva ruta en el camino de la ingeniería aerodinámica, aterrizó ayer en el aeropuerto Curtiss, el capitán Yancey siendo las tres y doce minutos de la tarde.

El autogiro fué saludado al aparecer sobre el campo de aviación con una nutrida salva de aplausos por la enorme concurrencia que había en el aeropuerto.

Después de dar una vuelta comenzó a descender y cuando ya se encontraba a unos quinientos pies del suelo se detuvo, casi inmóvil en el aire: y desde esa altura descendió verticalmente en el campo, frente a la entrada principal del aeropuerto.

En seguida Yancey fué saludado por las autoridades y oficialidad de la Compañía Curtiss.

Sonriente, satisfecho, afable y desenvuelto recibió el homenaje de los presentes.

Le acompañaba en calidad de pasajero el camareman Norman W. Mayen.

TRANSFERIDA LA LLEGADA DE YANCEY

Todos los periódicos habían anunciado—y ello era reflejo de la mayor certidumbre—que Yancey estaría en la Habana a las once a. m.

Y esto hizo que ya desde las nueve un numeroso público, así como las personalidades oficiales invitadas especialmente al acto, invadiesen el aeropuerto Curtiss.

Y en efecto, fué el propósito de Yancey arribar a nuestra ciudad exactamente a la hora anunciada, pero no pudo ser.

Dificultades aduaneras, cuyo requisito no cumplió en su vuelo a Cuba, le retuvieron en Key West más del tiempo necesario. El que aprovechó para almorzar en el histórico Cayo.

Diferida la llegada de Yancey para las tres de la tarde, los curiosos e invitados desertaron del aeropuerto para volver después.

EL VUELO

Yancey salió de Miami donde hallábase invernando en horas tempranas de la mañana. Esperaba estar en nuestra capital—y así se había anunciado—a las once.

Siguiendo la línea de la costa floridana llegó hasta Key West, donde aterrizó para aprovisionarse de gasolina, pues es sabido que el radio de acción del autogiro no es extenso conduciendo pasajero.

Desde Key West, el capitán Yancey trazó una línea recta en rumbo a la Habana. Tan recta que pudiera decirse matemática.

Era la una y treinta minutos de la tarde.

Ha empleado pues en su vuelo Key West-Habana una hora cuarenta y dos minutos.

LOS QUE ESPERABAN A YANCEY

Entre el numeroso público que esperaba a Yancey vimos al Gobernador Civil, al Secretario de Gobernación, al Embajador de España, Cónsules de los Estados Unidos y España, al Secretario de Comunicaciones, al de la Presidencia, al de Instrucción Pública, funcionarios de la Compañía Nacional de Aviación Curtiss entre los que se encontraba el compañero López Portas, aviadores militares y civiles, etc.

INVITAN AL SECRETARIO DE I. PUBLICA

El capitán Yancey había invitado a un vuelo sobre la ciudad al Secretario de Instrucción Pública doctor Céspedes que declinó la invitación.

DARA ALGUNOS VUELOS

Permanecerá varios días en la Habana el capitán Yancey.

El día 29 emprenderá un vuelo a través de la Isla para obtener vistas fotográficas.

Seguramente hoy conducirá en vuelo sobre la Habana a un grupo de invitados.

VUELOS SOBRE LA CIUDAD

Poco antes de las cuatro de la tarde el autogiro—confirmando una vez más el privilegio de que disfruta para despegar en reducido espacio de terreno—ascendió casi verticalmente y se hizo a los aires.

Se dirigió a la ciudad de la Habana volando a escasa altura de las edificaciones.

En seguida el público advirtió la presencia del autogiro que evolucionaba en forma tal que todos se dieran cuenta de sus características.

Y en las calles, en los parques, en las azoteas, las gentes se agrupaban admirando el autogiro La Cierva, que como ave de una especie extraña y absurda lleva superpuestas cuatro aspas girando incesantes.

Al sol de la tarde que brillaba espléndido y bajo el azul suave del cielo el autogiro pasaba y repasaba sobre la ciudad, haciendo brillar el plateado color de su fuselaje, de sus alas cortas y estrechas vueltas hacia arriba en sus extremos y las enormes paletas de su «hélice loca».

EN POSE PARA EL CINE

En seguimiento del autogiro salió del aeropuerto Curtiss, un trimotor de esta Compañía conduciendo un grupo de fotógrafos y «camaremen» para los cuales posó el La Cierva, unas veces sobre el Prado, otras sobre el mar, otras sobre el Malecón, otras sobre los repartos, las más sobre el corazón de la ciudad habanera.

Viendo en el aire al autogiro y al trimotor, observando las evoluciones de uno y de otro diríase una escena mitológica en los aires, en la que un avecilla rara y burlesca esquiva la agresión de un gran pájaro devorador y terrible armado de garras aceradas e insaciables...

LO QUE ES EL AUTOGIRO

El avión La Cierva, fórmula innovadora del sistema clásico común a los aeroplanos, posee encima del fuselaje una hélice de cuatro brazos, hecha de duro aluminio que le faculta para ascender y descender verticalmente en menos tiempo que otro avión cualquiera. Tiene también su hélice de vuelo horizontal y el motor se combina con ésta y con la de cuatro aspas.

Lleva alerones Frise. Sus alas están levantadas en los extremos ponen automáticamente al aparato en correcta posición de los lados de virajes sin necesidad de usar los alerones.

El autogiro no necesita de la habilidad de un aviador para volar. Además es inmune a los barrenos y otras situaciones críticas.

Tiene dos plazas y su andar con relación a los aviones de tipo comercial en uso es lento.

HACIA MEXICO

A su regreso de Santiago de Cuba a donde irá el viernes el capitán Yancey, el autogiro será equipado en los talleres de la Curtiss con dos tanques adicionales para gasolina, a fin de aumentar su radio de acción para el vuelo a México.

EL CAPITAN YANCEY, CON SU AUTOGIRO EN LA HABANA.—El capitán Yancey aterrizando en el aeropuerto de la Curtiss.—El héroe de los vuelos New York Roma y New York Bermuda, es saludado por las autoridades antes de descender del autogiro.—El autogiro disponiéndose a emprender su vuelo ayer tarde sobre la Habana.—El capitán Yancey a quien acompaña su pasajero, el cameraman Mr. Mayen, brindando con champagne por Cuba, por España, por los Estados Unidos y la aviación.

De Esta Suma, Que Representa Capital e Intereses Reunidos, Corresponden Unos $200 a Cada Ciudadano Americano, Cien de Principal y Noventa de Rédito

Alemania fué cediendo poco a poco. Demostrada la imposibilidad de pagar las fabulosas cantidades, al principio, surgió el Plan Dawes, luego el de Young, después la moratoria; ahora la negativa

WASHINGTON, enero 24 (Aereonews).— Si Alemania se mantiene en su amenaza de repudiar las reparaciones, es casi segura la pérdida, para los ciudadanos de los Estados Unidos, de veintidós mil millones de pesos.

A menos de que Alemania pague a los aliados, se considera aquí como muy remota la probabilidad de que éstos cumplan sus compromisos con Estados Unidos. Por acuerdos firmados por este país y las naciones europeas, 11.522 millones de pesos deben pagarse a la Unión durante los próximos seis años, de principal y, al mismo tiempo, 10.621 millones de intereses, o sea un total de 22.142 millones de pesos.

Esto equivale a 100 pesos de principal y 90 pesos de intereses, equivalente a un total de 200 pesos para todo hombre, mujer o niño de este país; aproximadamente 750 pesos por familia.

En Versailles, los alemanes trataron de que su nación se hiciera cargo de todo el costo de la guerra; pero alguien hizo cálculos de que éste ascendería a una suma como de 200.000 millones de pesos, o más del doble de lo que produciría el territorio alemán si se pusiera en venta. Por ello, el proyecto se abandonó.

En enero de 1921, los aliados se avinieron a que Alemania pagara 225 billones de marcos en oro o 56.000 millones de pesos; esto también resultó una fantasía: equivalía al 60 por ciento de la riqueza nacional alemana en su época más próspera, con anterioridad a la guerra.

Más tarde, el mismo año, en Londres, el Comité sobre reparaciones se decidió a cobrar enérgicamente o creyó que lo hacía, tratando de que Alemania pagase 33.000 millones de pesos, con el resultado de verla fracasar dos años después.

Entonces Francia ocupó el Ruhr y trató de cobrar para sí; pero los obreros alemanes se declararon en huelga y la ocupación resultó un chasco, pues aun los pagos en productos de las minas teutónicas se suspendieron.

La maniobra siguiente fué la de organizar una Comisión Internacional que determinara la capacidad alemana para pagar; ésta fué encabezada por el general Charles Dawes y Owen D. Young, y se resolvió que Alemania tendría que convertirse en una entidad productora antes de forzarla a pagar, y que para lograrlo tendría que dársele en préstamo la suma de tres mil millones de pesos.

Alemania obtuvo los préstamos principalmente de los Estados Unidos y durante los cuatro años siguientes pagó de acuerdo con una escala gradual, con dinero prestado. Este fué el Plan Dawes, el cual no dió resultado. Alemania seguía reclamando. Mr. Young, entonces, regresó a Europa, y el Plan Young sustituyó al del general Dawes: en vez de pagos de 600 millones de pesos anuales pagarían anualidades de 475 millones de pesos durante seis años.

En 1931, Alemania envió otro S. O. S.: tampoco podía pagar. Su crédito se hallaba exhausto; no podía prestar y por tanto tampoco pagar. Si se le obligaba, iba a la bancarrota, y entonces ni los Gobiernos ni los particulares percibirían nada.

De ello se originó la moratoria Hoover, instituída por un año, que expira en julio. Pero seis meses antes el canciller Heinrich Bruening ha prevenido al mundo de que Alemania no puede pagar más reparaciones. En Francia y otros países se ha aceptado como una repudiación; y aun si el canciller Bruening no repudiara estos pagos, Adolph Hitler y sus discípulos, lo harán.

Francia, Bretaña y los otros países que han prometido al Tío Sam pagarle los 29.000 millones de pesos de deudas de guerra, están ya diciendo francamente que a menos que Alemania les pague, ellos no podrán hacerlo o no lo harán, lo que equivale a la misma cosa.

23,000 PIES DE ALTITUD EN UN AVION

Clarence Chamberlin utilizó un motor de petróleo ordinario en su ascensión. Tardó 1 hora 5 mts.

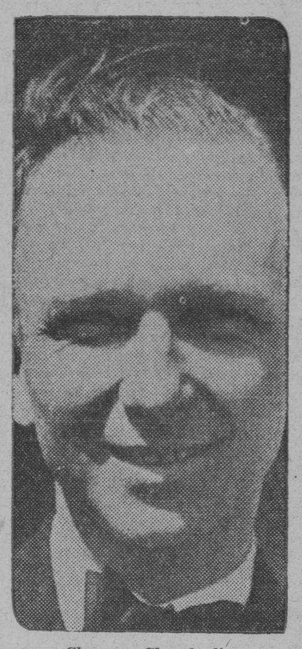

Clarence Chamberlin

NUEVA YORK, enero 24 (AP).— Clarence Chamberlin llegó hoy a una altura de 23,000 pies durante las primeras pruebas que realizó con un motor alimentado con petróleo.

Chamberlin remontó el aire a las 3.30 de la tarde ante un numeroso público en el aeropuerto de Floyd Bennett y aterrizó una hora y cinco minutos más tarde. Su altímetro acusaba una altura de sólo 17.500 pies; pero cuando John Heinmuller, de la Asociación Nacional de Aeronáutica, examinó el barógrafo dijo que la altura probable era de 23.000 pies. El barógrafo se enviará a Washington para su calibración.

Chamberlin, que atravesó el Atlántico hasta Alemania en 1927, usó un aeroplano Lockheed, con un motor Diesel de petróleo ordinario.

Cuando llegó a los quince mil pies de altura su altímetro se heló. Desde ese momento comenzó a utilizar un pequeño tanque de oxígeno. Al llegar al punto más elevado de su ascensión, el termómetro acusaba una temperatura de diez grados bajo cero y el viento soplaba con velocidad de galerna. Aunque el aviador se dirigía al Oeste, el aeroplano fué lanzado por los vientos hacia el Nordeste.

Chamberlin y Heinmuller se mostraron muy satisfechos con los resultados de hoy.

Con un pequeño ajuste de los propulsores, de manera que pudieran girar más lentamente, Chamberlin pudo alcanzar mayor altura, según dijo.

El record de altitud para toda clase de aeroplanos es de más de cuarenta y tres mil pies, establecido por Apollo Soucek, aviador de la Armada.

LA "URSS" QUIERE EVITAR LAS GUERRAS; POR ELLO PROPUSO AL JAPON EL PACTO DE NO AGRESION

«Izvestia», periódico del Partido, censura la actitud del Japón, que rechazó la proposición rusa. «El hecho—dice—será un golpe duro a la cuestión de la paz en Oriente»

MOSCU, Rusia, enero 24. —(AP.) «Izvestia» («Noticias»), el periódico del Gobierno comunista, dice hoy que si el Japón ha rechazado la proposición rusa de un pacto de no agresión, como informa la prensa de Tokío, «el hecho será un golpe duro a la cuestión de la paz en el Oriente.»

Izvestia» decelara que la opinión pública mundial ya considera la política japonesa en la Manchuria como peligrosa para la paz. Y agrega:

«Creemos que el Japón ha de lamentar ese paso, si toma en consideración sus propios intereses, porque convencerá aún más a las masas del mundo de que esa Potencia sólo tiene finalidades de ocupación y no quiere que le amarren las manos.

»La Rusia Soviet propuso el pacto de no agresión, en vista de la tirantez de relaciones en el Oriente. También el Soviet planteó el problema de la penetración de Mongolia por los japoneses, la extensión de la ocupación nipona de la Manchuria y las actividades de las bandas de rusos anti-comunistas o blancos. E igualmente acusó a estos últimos de preparar un ataque contra el Ferrocarril Oriental Chino y de decir abiertamente que forzaría un conflicto con la Rusia Soviet.

EFICACIA DE LOS CONVENIOS

»No tenemos una fe absoluta en esos pactos, pero creemos que, indudablemente, son obstáculos para impedir la guerra. En cambio los convenios de la naturaleza del de Briand-Kellogg son ineficaces, debido a los diversos intereses de las naciones que los han concertado.

»Y he aquí por que todavía no se ha sabido quien violó el pacto de Kellogg en la Manchuria, aunque el Japón y China lo firmaron.»

«La prensa japonesa—continúa diciendo «Izvestia»—es ridícula cuando declara que el Japón y la Rusia Soviet sostienen relaciones tan amistosas, que no es necesario ningún pacto de garantía entre ellas, afirmando además que el Japón no intenta atacar a Rusia, como ésta tampoco piensa atacar al Japón.

»Por supuesto, nadie duda de esto último, pero no por ello la Rusia Soviet dejará de hacer cuanto pueda por defender la paz.

»En cuanto a las relaciones entre Japón y Rusia Soviet, es necesario llamar la atención hacia la intervención militar nipona en el territorio Soviet del Lejano Oriente, en 1918, y a la protección dada a los guardias blancos en la Manchuria. Estos hechos son indicación suficiente de que es necesario un pacto para lograr la paz y evitar toda posibilidad de conflicto en el porvenir.

ACTITUDES DE RUSIA Y JAPON

»Vemos los nuevos argumentos contra nuestra proposición, como una mera excusa. Si el Gobierno japonés escucha a la prensa imperialista, todo el mundo quedará convencido de que mientras la Unión Soviet pretende garantizar la paz, el Japón tiende a perturbarla.»

El órgano del Gobierno, comentando la reciente firma del pacto de no agresión con Finlandia, advierte al proletariado de que no olvide qué limitada importancia tienen los tratados pacifistas de esa clase.

«El conflicto manchuriano es buen ejemplo de ello—termina diciendo «Izvestia». Y he aquí por qué la firma de ese pacto no reduce la vigilancia de los obreros y campesinos de la Rusia Soviet y porqué están dispuestos a resistir cuanto se haga para suspender la pacífica construcción del socialismo por Rusia.»

Los Panaderos Eligieron Ayer Nueva Directiva

El Superintendente General de la H. Electric se entrevistará con el S. de Gobernación, hoy

Una numerosa concurrencia llenó en la tarde de ayer los salones del local social del Sindicato de Obreros Panaderos, sito en Monte y Amistad, con motivo de celebrarse los comicios anuales de la colectividad.

Para el acto, que se inició a las dos de la tarde, dió la debida autorización el coronel Federico Rasco, jefe de la Comandancia Militar. El secretario del Comité Ejecutivo saliente explicó a los asambleitas que las elecciones serían por aclamación, según se dispone en los Estatutos.

De las dos candidaturas presentadas, resultó electa casi por unanimidad la que llevaba para secretario general al señor Anastasio Iturralde, como financiero a José Otero y como secretario de actas a Federico Verdeal. Después que el nuevo Ejecutivo tomó posesión de los cargos, tanto sus miembros como los salientes y algunos asambleítas nablaron haciendo todos votos por la buena marcha del Sindicato de Obreros Panaderos de la Habana. El acto se dió por terminado cerca de las cinco de la tarde.

Hoy se entrevistarán

Con objeto de que queden aclarados los motivos por los cuales en menos de dos meses han quedado fuera de la empresa tranviaria cerca de cien empleados de plataforma, y también, para evitar con tiempo que pueda surgir un nuevo conflicto el señor secretario de Gobernación se entrevistará en el día de hoy, en su oficina privada, con el señor Julio Enrique Fuentes, superintendente general de la Havana Electric Railway Company. Entre los tranviarios se espera con interés el resultado de esta entrevista, pues casi a diario se vienen sucediendo estas cesantías, basadas en los informes de los inspectores secretos de la empresa.

MOVIMIENTO MARITIMO

NUEVA YORK, enero 24. (AP) — Hoy llegaron a este puerto procedentes de la Habana, los vapores «Caledonia», «Siboney» y «Ulúa».

2 CARTERISTAS DETENIDOS EN EL HIPODROMO

El detective de la Policía Secreta Nacional Amado Sales y el capitán Massip, descubrieron a dos carteristas que operaban ayer tarde en el Hipódromo procediendo a la detención de ambos. Uno de ellos es Alejandro Loy López, o Alberto Rodríguez Pérez o Riera Pérez, natural de la Habana, de 18 años de edad y vecino de Concordia 193, y el otro Manuel Rodríguez Gutiérrez, también natural de la Habana, de 30 años de edad y vecino de la calle Aguila 102.

Tanto el detective como el capitán Massip manifestaron que estos dos individuos son conocidos carteristas y que fueron vistos cuando intentaban dar un golpe. Ambos salieron recientemente de la cárcel de la Habana, donde cumplieron por robo. Fueron remitidos al vivac a disposición del juez correccional.

APARECE UNA NUEVA GRIETA EN EL VATICANO, SIN QUE SE CONOZCAN SUS ORIGENES

ROMA, enero 24. (AP.)—Ha aparecido una nueva grieta, desde el piso hasta el techo, en la pared Este del palacio Vaticano, aunque los ingenieros dicen que no hay temor de que se desplome el edificio.

La grieta fué encontrada anoche, después de haberse recorrido el techo en arcada de la misma parte del palacio, en un lugar no lejos de la biblioteca que recientemente se desplomó. Hasta el momento es muy angosta y no se ha agrandado durante el día. Los ingenieros no saben a qué atribuir estos agrietamientos del Palacio Vaticano, aunque creen que es posible que se haya movido algo el terreno bajo los pilares maestros de la construcción.

BARCOS QUE SE ESPERAN

ENERO 25

Atenas y Cefalu, de Nueva Orleans; President Coolidge, de Nueva York; Turriaiba, de Puerto Barrios; Florida, de Tampa y Cayo Hueso.

ENERO 26

California, de N. York; Empress of Australia, excursionista; Carinthia, excursionista; Frances, excursionista; Cuba, de Cayo Hueso; Oriente, de Nueva York.

ENERO 27

Iroquois, de Miami. President Wilson, de San Francisco; Volendam, excursionista; Pastores, de Miami; Calamares, de Puerto Limón.

ENERO 28

Santa Ana, de San Francisco; Cuba, de Cayo Hueso; Orizaba, de Veracruz; Munamar, de Miami.

ENERO 29

Virginia, de San Francisco; Florida, de Cayo Hueso; Iroquois, de Miami; Siboney, de Nueva York; Parismina, de N. Orleans; Heredia, de Cristóbal.

ENERO 30

Morro Castle, de N. York; Cuba, de Cayo Hueso.

ENERO 31

Duchess of Bedford, excursionista; Iroquois, de Miami.

HIRIO POR CELOS A SU AMIGA

En la casa de socorro de Marianas fué asistida por el doctor Benjamín Reyes, Dulce María Chacón, conocida también por «Guanga», natural de Marianao, de 29 años de edad y vecino de A entre 7 y 8, de una herida producida por instrumento pérforo cortante, a nivel de la región costal izquierda, penetrando la cavidad. La herida fué certificada como grave.

En la casa de socorro se constituyó el sargento de la policía Virgilio Calderón. Dulce María manifestó que anoche cuando salía de la casa de su madre, sita en Campa 6 le salió al encuenro su amigo José Cerdeira, que se encontraba parapetado detrás de un portón, dándole una puñalada. La «Guanga», quien por su gravedad fué trasladada al hospital Calixto García, dijo que creía que su amigo le había agredido por celos.

NORTEAMERICANO PROCESADO

El ciudadano de los Estados Unidos Charles Star, de 42 años de edad y vecino de San Julio e Iglesias, ha sido procesado con 300 pesos de fianza por estafa a Eduardo Rueda, dueño del establecimiento comercial «El Roble». Este último denunció a Star de haberle estafado 62 pesos. Quedó en libertad al prestar la fianza señalada.

LA NEGATIVA DE ALEMANIA A PAGAR LAS REPARACIONES ES UNA AMENAZA A LA PAZ MUNDIAL

El afamado técnico en política internacional, Philip Simm, dice que el mundo está nervioso por haber recibido varios golpes seguidos, Francia, Alemania y E. U., ejefes del asunto

(Washington enero 21, por el Desp ho, Capitalino de International aereonews Service).

Ha vuelto a hablar William Philip Simm el afamado técnico en política internacional y esta vez ha dicho:

«Un mundo ya agobiado y nervioso ha recibido en los últimos días golpe sobre golpe hallándose ante un peligro mayor de que sea turbada la paz a la vez que se ha prevenido al público norte americano de la pérdida de billones de dólares.

«Golpe No. 1: el Canciller Henirich Bruening de Alemania temeroso de ser derrocado por Hitler y los fascistas ha roto una hoja del libro de apuntes de Hitler y ha dado una noticia oficial a los aliados de que Alemania no pagará más reparaciones.

Se habla de una amenaza al Rhin

«Golpe No.2; Francia visiblemente enojada con la actitud alemana ha aceptado la renuncia del ministro pacifista Aristides Briand, preparandose quizás para la adoptación de una política nacionalista a puño cerrado y se rumoran acontecimientos importantes por lo dirección del Rhin.

«Golpe No. 3: La declaración a Wahsington de que los $12.000.000.000 de deuda de guerra al pueblo americano nunca se pagará más allá quizás de un centavo por dólar.

«Golpe No. 4: El acontecimiento tácito de Inglaterra a la conquista japonesa en Manchuria y la aceptación de la promesa nipona de compartir allí las oportunidades comerciales parece ya que su garantía del territorio chino y la integridad administrativa bajo el Tratado de las Nueve Naciones es cosa consumada.

«Golpe No. 5: La Conferencia Mundial de Armamentos, que intenta empezarse en Ginebra, dentro de tres semanas, a menos que concurriera un milagro, dicha conferencia esta fracasada.

«El anuncio sensacional del Canciller Alemán de que su país no pagará más reparaciones, por ahora y por algún tiempo, sucedió despues de varias visitas a Berlín de Herr Hitler el mago fascista.

«Herr Hitler, se predice libremente, asumirá el poder en Alemania durante los próximos noventa días y él lo ha dicho, que cuando esto suceda, romperá en pedazos el tratado de Versalles, rehusará, pagar reparaciones y restaurará las antiguas fronteras alemanas.

«Observadores neutrales informan, que respaldando a Hitler, se encuentra la mayoría del pueblo alemán sin distinción de partidos.

«La bomba del Canciller Bruening por tanto tiene la apariencia de ser un esfuerzo por salvar al actual régimen gubernamental, adoptando algunas de las doctrinas Hitler.

«La renuncia de Briand es portentosa; ella vino cuando se preparaba para trasladarse a Ginebra y coincide con lo que los franceses consideran una astucia alemana para destruir totalmente el tratado de Versalles: No solo Francia agarrara la manopla en materia de reparaciones, sino que en Ginebra, ella señalará con un dedo acusador hacia Alemania rehusando eliminar una sola bayoneta de sus armamentos de guerra. Eso solo será suficiente para que la Conferencia fracase».

Un Individuo es Muerto a Tiros por un Policía

El vigilante declaró que había sido agredido primero. Se detuvo al autor mientras se investiga

CAMAJUANI, enero 24 (por telégrafo).

El vigilante de la policía municipal Félix Torres se batió a tiros con dos individuos en las primeras horas de la noche de ayer, resultando muerto de un certero balazo Leví Machado, hijo, y capturado su compañero Alberto Linares Rodríguez, los que, según nos informan, estaban acusados de diversos delitos.

De nuestras investigaciones hemos podido lograr saber que Levi y Linares sostenían relaciones amorosas con dos hijas de Rafael Sánchez Beito, donde estuvieron de visita ayer, saliendo un hijo de Sánchez acompañando a Linares por el camino de la Prudencia hacia este pueblo, siendo después acusados por Víctor Saavedra de haberle asaltado y despojado de sesenta centavos, saliendo en persecución de ellos el cabo del Ejército Angel Bernal y el soldado Francisco Paz, deteniendo a José Sánchez Heredia por el asalto a Saavedra.

Más tarde el vigilante Torres encontró en el camino Sabana, colonia de Ramón Padrón Chávez, a Leví y a Linares, preguntándoles que a dónde se dirigían y para qué necesitaban las armas, siendo acometido a tiros el vigilante, quien al sacar su revólver se le espantó el caballo, rompiéndosele la cincha a la montura y cayendo el jinete al suelo, pero incorporándose pudo hacer tres disparos contra sus agresores, alcanzando a Machado una bala que le penetró en el tórax, falleciendo. Seguidamente detuvo y amarró con una soga al Linares.

Para el lugar del hecho salieron las autoridades, entre ellos el teniente de la Guardia Rural Saturnino Ferrer, deteniendo al vigilante mientras se practiquen las investigaciones conducentes. Se ocuparon un revólver con tres cápsulas disparadas y un puñal; a Machado, dos revólveres y un puñal a Linares, y una bolsa con gran cantidad de parque, linternas y otros objetos, teniendo el revólver de éste cuatro cápsulas disparadas.

El hecho ha sido muy lamentado aquí, por ser la víctima miembro de distinguida familia, y su padre Leví Machado, persona estimadísima, miembro de la Asamblea Municipal del Partido Liberal.

En la tarde de hoy se le practicará la autopsia.

CORRESPONSAL.

Por Defender al Padre un Menor Hiere a un Ebrio

El pequeño agresor se fugó en unión de su padre. El herido se halla grave, en el hospital

En el centro de socorro de Arroyo Apolo fué asistido José Lancís Rodríguez, natural de la Habana, de 41 años, vecino de Vieja Linda 7, en Arroyo Naranjo, de una herida producida por proyectil de arma de fuego con bordes quemados situada en la región lumbar, alojándose el proyectil debajo de la piel de donde fué extraído. También presentaba contusiones diseminadas por el cuerpo, siendo su estado de gravedad.

Según investigaciones de la policía, Lancís se encontraba ebrio y comenzó a vejar a Juan Bautista Delgado, vecino de dicho reparto, por loque ambos sostuvieron una disputa tras de la cual se fueron a las manos, interviniendo un hijo de Bautista de 14 años de edad, que salió en defensa de su padre, disparando contra Lancís y después de herirlo se dió a la fuga en unión del autor de sus días.

El herido fué trasladado al hospital Calixto García, practicando investigaciones la policía, para proceder al arresto de los acusados.

FALLECIO EL INGENIERO NAVAL SIR A. YARROW

LONDRES, enero 24.—AP.—Sir Alfred Yarrow, notable ingeniero y constructor naval, falleció hoy a los 90 años. Fué el fundador de los astilleros de Yarrow and Co. y diseñador de la famosa caldera Yarrow.

DESTRUIDO POR UN INCENDIO EL VAPOR «NEPENTHE»

VERNIER, Florida, enero 24.—AP. —El mercante «Nepenthe» que llevaba un cargamento de 5.500 galones de gasolina desde Miami a Nuevitas Cuba, fué destruído hoy por un incendio en este puerto Créese que comenzó el siniestro por algún corto-circuito.

Los cuatro tripulantes del barco fueron salvados por el capitán William Smith del crucero «Pocahontas».

La gasolina estaba consignada a la Pan American Airways en Tarafa.

M.E.C.D. 2016

EL GATO NEGRO
CACHEIRO Y HERMANO

No Disminuyen los Aciertos de *EL GATO NEGRO*. Una vez más Vendimos EL GORDO

La numerosa clientela de *EL GATO NEGRO* se vió favorecida con los *$50.000 del No.* 14916

ALGUNOS de los números que tenemos a la venta para el próximo sorteo de enero 31.

Entero: $13.00. Se atenderán pedidos del interior. Añada franqueo: 28 cts entero, 13, cts. la hoja.

469 1059 2613 3269 4646 5615 7023 8505 9056 10814 11445 12982 13911
511 1186 2709 3349 4618 6033 7072 8712 9066 10969 11813 13012 14063
641 1415 2915 3612 5051 6077 7081 8805 9492 10915 12054 13056 14537
665 1436 2945 4058 5058 6535 7446 8915 9512 11079 12346 13062 14735
649 1711 3025 4516 5217 6647 7771 8952 10085 11086 12717 13113 14743
934 2033 3056 4545 5245 6813 7818 9041 10423 11114 12744 13203 14911
1052 2088 3063 4564 5511 6815 8052 9019 10807 11180 12817 13285 14917

Compra-Venta de monedas extranjeras

CASA CENTRAL.—Obispo No. 56 Teléfonos A—0000 y A-7780
SUCURSALES.—Obispo y Aguiar Teléfono M-4017. GALIANO y ZANJA: A-9208

SOCIEDADES ESPAÑOLAS

Los de Castrillón Celebraron una Bella Fiesta en San Francisco que Resultó Alegre y Cordial

La cerró nuestro compañero Celestino Alvarez, Director del Progreso de Asturias, haciendo la elocuente loa de los méritos de que pueden alardear en América todos los del C. de Castrillón

Un buen día llegamos a las primorosas tierras astures de Castrillón. Tomamos gasolina y un cuarterón de lo blanco magnífico en Pedras Blancas; saludamos en San Juan de Nieva el palacio como si a su balcón se asomara aquel su ilustre marqués; nos bañamos en el oro maravilloso y en las esmeraldas ondulantes y únicas de la playa cuca y reidora de Salinas y antes de decir adiós a tantos jardines, palacios blancos y pomaradas en flor, pasamos despacio, muy despacio recogiendo muchos años de vida por el bosque de los pinos, oliente y magnífico a resina vivificadora. Y nos fuimos llorando y pensando en que debíamos volver a Castrillón a acabar la vida en la descansada vida del insigne fray Luis de León. Adiós, Castrillón!

De concejo tan hermoso, tan asturiano y tan cautivador, andan por la Habana y su comarca, la República hidalga de Cuba, la mar de Castrillonenses, que llevan un corazón más asturiano que un escarpín de rico paño. Ellos, como hombres cultos y fraternales, fundaron su sociedad; ellos la mantienen como su mayor orgullo y ellos continuarán manteniéndola como se mantienen los deberes del honor. Y como son gente de alegre y picaresca montera picona, pues de cuando en vez organizan una fiesta galana, la celebran muy campechanamente y celebrándola triunfan sellando su triunfo con un abrazo y con un retumbante Ixuxú. Ayer tocaba fiesta de Castrillón y se celebró en los manantiales de San Francisco. Y a las doce la cosa comenzó celebrándose en la glorieta un banquete ameno y fraterno de excelente menú ya que lo sirieron los bravos astures del famoso Ariete, gran restaurant.

Lo presidieron, el Presidente señor Marcelino Alvarez, el tesorero Fernando González, el Vice, Angel Núñez, el secretario Aquino González, el Vice José Manuel Busto, los invitados de Honor, señores Genaro Acevedo, Presidente de la Beneficencia Asturiana y el administrador de la casa de Salud «Covadonga», señor Francisco García Méndez, el Director del Progreso de Asturias, nuestro entrañable compañero Celestino Alvarez y los cronistas señores Roldán Presno y Rivero. En otras mesas los vocales y todos los socios. La alegría y la cordialidad acariciaban los corazones.

Y entre los socios estas damas y estas damitas, encanto y maravilla de la fiesta, María de Jesús Ortega, Margarita Alonso y Ortega, Carmela Ortega de González, Celina Hidalgo de González, María Luisa Romañach, Manuela Cosio de González,, Virginia González, viuda de Alvarez, Clara González de González, Adelina Arrojo, Amparo García, Luz Arrojo de Arrojo, María Teresa Huerta, Luz Divina López de Carreño, Elda y Elvira Carreño, Georgina Castelvi, Celia Quiñones, Consuelo Menéndez de Quiñones, María Josefa de Quiñones, Rosa Suárez, Paquita Villares. Concepción Iglesias de Martínez y Berta Martínez con algunas más. Todas encantadoras.

Terminado el excelente menú: la fiesta tuvo su elocuente coronación con estas palabras nobles sinceras y vibrantes que pronunció a nombre del Presidente nuestro caro compañero Celestino Alvarez, que dijo así:

Señoras y señores:

Mi estimado amigo el Presidente de esta sociedad, me ha rogado que os dirigiera dos palabras, para agradeceros vuestra asistencia a esta fiesta. La Naturaleza me negó la facultad de hablar en público, por ello os voy a leer unas cuartillas equivalentes a lo que os pudiera decir en un breve discurso. No tuve la menor contrariedad en acceder a lo que el señor Marcelino Alvarez me pidiera, al invitarme a esta fiesta, porque nada es más grato para mí, que exteriorizar mis pensamientos, sobre las Instituciones Asturianas, que como ésta, se han constituído exclusivamente para hacer el bien y honrar la región cuyo nombre ostenta.

Bastará que dediquemos un instante solamente a pensar en las altas finalidades que persiguen los miembros que figuran en las filas de la Sociedad de Castrillón, para conocer que les ha reunido el anhelo de marchar por la ruta de la vida, unidos fraternalmente, constituyendo una extensa familia, dispuesta siempre a disfrutar las alegrías y las tristezas que el destino les depara, nada hay más grande en los pueblos, y en las Instituciones, que el mantenimiento de la fraternidad, bajo cuya égida florecen las obras colectivas e individuales, por eso, vemos que la Sociedad de Castrillón, encierra en sus Estatutos la norma que ha de seguir en apoyo la cultura popular, en la misión altruista y humana la mano generosa de su Beneficencia, a todo conterráneo que en la lucha por la vida, cae víctima de la enfermedad, y cuando el dolor físico le aprisiona, llegan junto a su lecho para prodigarle todas las atenciones que su estado requiere, o sus necesidades económicas exigen y en todo momento por diferentes medios recibe la protección de sus hermanos, alentándole a resistir el mal, a dominarlo, y hasta si es necesario, brindarle los recursos que requiera su traslado al clima natal, donde pueda restaurar la savia de la vida, y recupere su organismo la salud, ayudado del cuidado de los suyos y de la fuerza vivificadora que proporciona el aire de la tierra en que se meció su cuna, y pasó la infancia, feliz y satisfecho ignorando las zarzas que había de hallar por los caminos del mundo.

Hay que detenerse con el pensamiento, trasmutarse hasta convertirse en el propio enfermo, para apreciar la grandeza con que se ve llegar por los que sufren los beneficios colectivos, el cariño de los amigos y compañeros que conviven con nosotros satisfacciones morales y espirituales en la sociedad.

ciedad.

Otros múltiples recibe el asociado, si se detiene a pensar la f uerza que representa su Institución; la estimación de que goza; el prestigio que la rodea cuando coopera socialmente en el seno de otras colectividades, con las cuales forma parte de una cadena de asociaciones que individualmente son orgullo de la patria chica y tienen que serlo de la patria grande, porque estas colectividades con su secuela de labor, de luchas, más o menos intensas, de disparidades de criterios y opiniones unas veces; en otras, de cooperación uniforme, hacen una labor general de capacitación en todos nosotros para la vida c olectiva, que nos lleva a desenvolvernos en el seno de otras corporaciones mayores con la desenvoltura que adquirimos en éstas.

Si nos detenemos a considerar lo que era la actuación social hace un corto número de años y lo que es hoy en que la Colonia Asturiana, la forman un conglomerado de pequeñas Sociedades, muchos de cuyos miembros se destacan también en la labor social de nuestras máximas Instituciones, como son el Centro Asturiano, la Beneficencia Asturiana, que llega a veces a desenvolverse conjuntamente con otras de carácter regional, Industrial, o Mercantil, apreciaremos que cada Sociedad de éstas es una Escuela preparatoria de nuestra vida de Sociedad y tendremos que agradecer lo mismo los actos placenteros que encontremos en nuestra labor social, como aquellos breves disgustos que a veces surgen cuando forme parte de sus organismos dirigentes y administrativos, que en las filas sociales. Por que así sea hago votos en este momento y os invito a que cada día estéis más unidos, más compenetrados en la lucha social y que en este instante, siguiendo mi pensamiento, enviéis un mensaje de cariño y de afecto, a vuestros compobleanos que en estos momentos trabajan y luchan también en la pintoresca región que engalanan los pueblos de Bayas, Santa María del Mar, Santiago del Monte, Naveces, Pillarno, San Martín del Laspra, San Miguel de Quiloño, Piedras Blancas y los demás que comprenden el Concejo de Castrillón. Y para terminar, señoras y señores, recibid el agradecimiento de la Directiva por vuestra asistencia a este acto. el del Presidente que con ella comparte la alegría de estas horas y llegue mi felicitación particularísima a la Comisión de Fiestas, que con tanto acierto ha organizado ésta. Y vaya como corolario de estas palabras, un «Viva Castrillón», un «Viva a Asturias» y uno dedicado a la República Española, que engarzo con otro a la República de Cuba, con la que vinculamos la grandeza de ambas patrias y enviamos confundidos con una y otra, nuestros afectos, nuestros dolores y nuestro cariño».

Por todo lo cual aplaudimos, abrazamos y felicitamos a Celestino.

La fiesta terminó en una magnífica y elegante matinée.

TOMA POSESION LA DIRECTIVA DEL C. PILOÑES

Después, como hora fraternal, se celebró elegante matinée obsequiando a los invitados

Celebraron los gallardos asturianos de Piloña sus elecciones; aclamaron la candidatura única, y felicitaron a los electos nuestros muy queridos amigos los señores siguientes:

Presidente, José Ramón Alonso; primer vicepresidente, señor Luis Garria Orraca; segundo vicepresidente, señor José Hoyo Castillo; secretario, señor Manuel Cuesta Martínez; vicesecretario, señor José Llano; tesorero, señor Alfredo Toraño Garria; vicetesorero, señor Alfredo Rosete Cueto.

Vocales: señores Rafael Lobeto, Ismael Arenas, José Ramón Montes, Luis Fernández, Abelardo Carreño, Evaristo Miranda, Jacinto González, Antonio Priede Tolivia, José Prieto Huerta, Manuel Longo, José Rojo, Emilio Díaz Longo, Amable Díaz, Jesús Alonso, Eutimio Zarabozo, Alfredo Valbidares, Teófilo González, Ramón Campos, Faustino Ortiz, Juan Bautista Samalea.

Vocales suplentes: señores Luciano J. Huerta, José Fernández, Manuel Fabián, Domingo Baños, Marcelino Melendreras y Amaro Suárez.

Y después acordaron celebrar la elección y la aclamación con una hora fraternal; fiesta que se celebró ayer y que fué tan galana como todas las que celebra el Club Piloñés, culminando en una matinée elegantísima que prestigiaron con su gracia y su donaire y su elegancia muchas y muy bellas damas, y muchas y muy bellas damitas, quienes, como los asociados fueron gentilmente obsequiados con pastas y sidra, que estaba bendita porque era de la bendita Piloña.

Terminado el entusiasta acto de toma de posesión pronunciaron elocuentes discursos los señores Segundo Pérez Sierra, José Ramón Alonso, el doctor Ataulfo Fernández Llano, Antonio Sánchez y Rodrigo Espina, palabras que enaltecieron la historia del Club Piloñés y en las cuales vibró el vehemente deseo de la pronto unión del Club Piloñés con la Unión Piloñesa, que en el brillante acto tenía su respetable Comisión.

TOMO POSESION LA DIRECTIVA DE CONCEJO DE BOAL

Ha celebrado Junta General la sociedad de Naturales del Concejo de Boal, en la que aprobaron el acta de la sesión anterior, el balance semestral, el informe de la Comisión de Glosa nombrándose la de turno. Se leyó el informe semestral siendo aplaudida la labor del secretario señor Suárez.

Y después se procedió a dar posesión de sus cargos a la Directiva, siendo aplaudidos por la General al ocupar sus puestos.

El Presidente despidió cariñosamente a los compañeros salientes saludando a los que llegaban a rendir su labor en cumplimiento del deber.

CASOS y COSAS

Mirando ayer las vueltas
del Autogiro,
les juro que por poco
me quedo bizco.
No porque me asombrara
de la proeza,
sino porque en un ojo
me cayó tierra.

Y sé de otro sujeto
que, por mirarlo,
se quedó el pobrecito
sin un centavo.
Tanto en el nuevo invento
fijó la vista,
que fué, sin darse cuenta,
de un caco, víctima.

Sin contar con que algunos,
también curiosos,
ahora tienen el cuello
dado al Demonio.
Miraron tanto al aire,
que aire cogieron,
y el dolor no los deja
ni andar derechos.

Y todo por la insulsa
novelería
de ver un aparato
que vuela y gira.
Tanto tiene, a mi juicio,
ver las palomas,
o al maldito pitirre
tras la tiñosa.

Sergio ACEBAL

MATANCERAS

LAS ELVIRAS

Hoy de días.

Celebran su fiesta onomástica en esta fecha un grupo de damas de la sociedad matancera, a las que envío mi saludo en esta nota.

Elvira Espinosa Vda de Arbrua, la primera, a la que me ligan viejos lazos de afecto y amistad.

Elvira Miranda de Byrne, la esposa del Ingeniero Ricardo Byrne.

Elvira González de Morejón, la gentil compañero del Pagador del Departamento de Obras Públicas, Pastor Morejón.

María Elvira de Vera de Alfonso, que pasará sus días en el mas absoluto retraimiento, pues los duelos seguidos ensombrecen la felicidad de su hogar; los fallecimientos muy sensibles de Don Rafael Alfonso y de Doña Elvira Verdura Vda de Vera

Elvirita Borges y Oliva, la esposa del doctor Ruben Moré, abogado Fiscal de la Audiencia de Santa Clara.

Elvirita Madan y Gutierrez, a quien se recuerda siempre en esta sociedad con tanto afecto.

Y otra matancera ausente: Elvira de Armas de Fritot a la que mando mi saludo con la expresion de mi afecto.

No olvidaré entre las salutaciones de este día a Elvirita Ribeaux y de Sandoval, una poupee lindísima a la que mando un beso.

Y ya para cerrar el capitulo, la felicitación respetuosa que tengo para la primera dama de la República, la muy noble señora Doña Elvira Machado de Machado. Hasta el retiro palatino de la augusta dama llegarán hoy con ocasión de su santo, pruebas las más elocuentes de la admiración, el respeto y el cariño que por ella siente la sociedad cubana.

TRISTE ANIVERSARIO

El de mañana.

Se cumple en esa fecha del veintiseis de enero un año de la muerte sentidísima de un caballero que ocupó en nuestro gran mundo, el rango a que por su nombre, por su inteligencia y por sus virtudes tenía el más legítimo derecho.

Me refiero al licenciado Eduardo Rodriguez Verrier.

Hombre de limpia historia, de honrosa ejecutoria, el Lcdo. Rodriguez Verrier, Notario de los mas antiguos de esta población, que fue figura social destacadísima y fué timbre y orgullo de los altos círculos yumurinos.

Su fallecimiento fué un duelo general.

En este triste día de mañana, primer año de su aniversario, regaran su tumba con las lágrimas de los dos hijos que tanto lo adoraban Luisa y Eduardo Manuel cuanto en vida supieron apreciar sus grandes virtudes.

Sean estas lineas a manera de recuerdo a la memoria de Eduardo Rodriguez Verrier.

El homenaje de mi cariño.

UNA BODA AYER

En plena tarde.

Esponsales de la señorita Justa Aparicio y el joven abogado Daubar que tuvieron por marca la residencia de los esposos Oñate—Matheu.

Boda notarial.

En la que fungió el doctor Juno Capó Dally, prestigioso Notario de esta plaza. Fijaron su residencia en la Capital esos novios, para los que desea el Cronista todo género de venturas.

Justa y Ernesto.

Sea eterna su felicidad.

DE ALTA

La señora de Esquerre.

La interesante dama Edelmira que fué sometida a una delicada intervención quirurgica en la afamada Clinica Matanzas, del quartier de Bellamar.

Llevó la cuchilla en esa intervención quirurgica el Cirujano Director de aquel Centro, doctor Luis Tapia Davila.

Un éxito más en su ininterrumpida serie de triunfos.

Los esposos Edelmira Marcet y Alfredo Esquerré, amigos queridísimos del Cronista, muestranse tan satisfechos del trato recibido en la Clínica Matanzas que desean por este medio expresar tanto al cuerpo facultativo de dicho establecimiento como al de Enfermeras su agradecimiento eterno.

Viejos suscriptores de nuestro periódico con placer grandísimo los complazco.

NUEVO HOME

Del señor Juan Rodriguez.

El Administrador del Ten Cents, que acaba de traer su familia para esta ciudad y ha tomado la bonita casa de la calle de Daoiz, que es propiedad de la señora Rebeca Andux Vda de Quirós.

Está ya instalado alli desde principios de semana.

Y en su nombre y en el de su familia placeme ofrecerle la nueva casa a sus amistades de esta sociedad.

LA SEÑORA DE DUBROCQ

Sarah Piloto.

Esta de nuevo en Matanzas, completamente aliviada de los males que la aquejan la joven e interesante dama.

Fué a la Habana con el propósito de someterse a una operación.

Pero la ciencia del doctor Fuentes Rodriguez puesta al servicio de su yo, ha evitado la intervención quirurgica, con el sabio tratamiento que le ha impuesto.

Los esposos Dubrocq—Piloto, tienen frases bastantes con que agradecer al doctor Rodriguez, el sabio cardiologo matancero, su eficiencia y su éxito en este caso.

EL HOTEL ALCAZAR

En Miami.

Rendez-vous de la colonia cubana de la Venecia de América es el gran Hotel al frente del cual en el Departamento latino se halla el señor José O. Pérez, como Asst-Manager.

Un esmeradisimo servicio, con el de intérpretes en primera linea, brinda el Hotel Alcázar a cuantos visitan Miami.

Entre las muchas comodidades que ofrece a sus huéspedes, cuenta con la del servicio telefónico y de radio en todas las habitaciones.

Los cubanos residentes hoy en Miami son asiduos a este Hotel Alcázar, donde el ambiente criollo, compite con el sajón.

Sus precios ínfimos lo hacen por otra parte, favorito de cuantos desean vivir confortablemente a módicos precios.

Se halla situado en el Boulevard Biscayne Fifth Street.

CONTENTOS Y FELICES

En la gloria de su dicha.

Así se encuentran desde la noche del miércoles en Villa «Sunset» los jovenes reciencasados el Teniente Nilo Girado y su bella y joven esposa Margarita de Carrerá.

En su coqueton nido, pagado de todas las exquisiteces de confort y elegancia se desliza para la gentil pareja, esta deliciosa etapa de su honey moon.

Todo les sonríe en estos momentos.

Juventud, fortuna, estima, simpatías y afectos aureolan al distinguido matrimonio que viene al seno de esta sociedad para convivir con ella, honrándola. Elementos entusiastas, de valia, a felicitarnos de contarlos aquí, somos los componentes todos de la gran sociedad matancera.

LA ULTIMA NOTA

Para dar cuenta de haber sido dada de alta en la Clinica Matanzas la señorita Violeta Pérez Salvador, hija del Capitán Ayudante del Jefe Militar del Distrito que fué sometida a la operación de la apendicitis en dicho centro.

Abandonó ya la Clinica la bellísima Violeta.

Sea enhorabuena.

Manolo JARQUIN

MARCAS Y PATENTES
LORENZO S. RUIZ
—En práctica desde 1912—
Edificio Casteleiros, Departamento 405. Oficios 18. Cable y Telégrafo «TRADEMARK»
Teléfonos: I-4341 y A-9746
HABANA.
Esta oficina cuenta con archivo clasificado para la investigación de las marcas.

REPUBLICA DE CUBA

SECRETARIA DE HACIENDA

DIRECCION GENERAL DE LA LOTERIA NACIONAL

LISTA de los números premiados en el Sorteo No. 804 ordinario, celebrado en la Habana el 24 de Enero de 1932.

NUMEROS	PESOS
UNIDAD	
5	50
DECENA	
40	50
49	50
67	50
CENTENA	
107	50
158	50
167	100
288	50
464	50
471	50
496	50
498	50
503	50
526	50
538	50
582	50
637	100
653	50
680	50
685	50
737	50
742	50
763	50
787	50
828	50
831	50
833	50
892	50
899	50
916	50
959	50
964	100
967	50
978	50
MIL	
1037	50
1068	50
1131	50
1157	50
1164	50
1189	100
1198	50
1204	50
1259	100
1299	50
1318	50
1334	50
1350	50
1362	50
1378	50
1379	50
1389	50
1417	50
1445	50
1568	50
1633	50
1676	50
1691	50
1704	50
1822	50
1871	50
1902	100
1911	100
1934	100
1970	50

NUMEROS	PESOS
1973	50
1976	50
1999	50
DOS MIL	
2006	50
2013	50
2031	50
2048	50
2039	50
2112	50
2143	50
2157	100
2172	50
2173	50
2193	50
2247	50
2265	50
2268	50
2297	50
2361	50
2364	50
2390	50
2465	50
2470	50
2500	50
2604	50
2621	50
2622	50
2631	50
2633	50
2663	100
2672	50
2687	50
2702	50
2735	100
2739	50
2767	100
2782	50
2833	50
2885	50
2926	50
2968	50
2990	50
TRES MIL	
3013	50
3024	50
3171	50
3203	500
3235	50
3299	50
3333	50
3358	50
3363	50
3365	50
3385	50
3398	50
3460	50
3466	50
3491	100
3503	50
3522	50
3557	50
3565	50
3585	50
3595	50
3625	50
3659	50
3757	50

NUMEROS	PESOS
3815	50
3841	50
3907	50
3909	50
3914	50
3943	50
3979	50
CUATRO MIL	
4004	50
4005	50
4038	50
4040	100
4072	50
4090	50
4093	50
4183	50
4242	50
4244	50
4251	50
4270	100
4271	50
4308	50
4346	50
4387	50
4418	50
4463	a—200
4464	10,000
4465	p.—200
4505	50
4538	50
4568	50
4587	50
4588	50
4611	50
4620	50
4648	50
4700	50
4701	50
4707	50
4712	50
4713	50
4743	50
4779	100
4781	100
4809	50
4824	50
4826	50
4843	50
4858	50
4938	50
4952	50
CINCO MIL	
5014	50
5058	50
5061	50
5083	50
5101	100
5227	50
5300	50
5310	50
5336	50
5354	50
5376	50
5387	50
5412	50
5421	50
5426	5,000

NUMEROS	PESOS
5435	50
5474	50
5496	50
5501	50
5503	50
5506	50
5547	50
5549	50
5577	50
5623	50
5628	100
5666	50
5668	50
5698	50
5706	50
5757	50
5783	50
5785	50
5815	50
5824	50
5907	50
5966	50
SEIS MIL	
6007	50
6031	100
6060	50
6071	500
6083	50
6111	50
6124	500
6189	50
6199	100
6236	50
6298	100
6300	50
6328	50
6333	100
6377	50
6397	50
6435	50
6472	50
6540	50
6556	100
6559	50
6575	50
6605	50
6643	100
6671	50
6674	50
6683	50
6690	50
6703	100
6735	50
6745	50
6774	50
6780	50
6812	100
6898	50
6947	50
6961	50
6982	100
6999	50
SIETE MIL	
7007	50
7009	50
7016	50
7061	50
7065	50

NUMEROS	PESOS
7085	500
7102	50
7129	50
7143	50
7166	50
7180	500
7189	50
7192	50
7196	50
7244	500
7350	50
7469	50
7531	50
7543	50
7575	50
7587	50
7596	50
7605	50
7633	100
7657	50
7676	50
7677	50
7733	50
7761	50
7783	50
7825	50
7840	50
7842	50
7852	50
7865	50
OCHO MIL	
8038	50
8042	50
8053	50
8057	50
8060	50
8063	50
8067	50
8082	50
8086	50
8095	50
8119	50
8128	50
8134	50
8153	50
8159	50
8196	50
8203	500
8238	50
8282	50
8285	50
8363	50
8394	50
8430	50
8471	500
8532	50
8534	50
8547	100
8560	50
8601	50
8602	50
8709	100
8737	50
8763	50
8772	50
8795	50
8828	50

NUMEROS	PESOS
8834	50
8849	100
8851	50
8892	50
8928	50
8953	50
NUEVE MIL	
9042	50
9043	50
9045	50
9123	50
9196	50
9201	50
9237	100
9242	50
9268	50
9293	50
9296	50
9317	50
9329	50
9342	50
9378	50
9433	50
9440	100
9475	100
9490	50
9549	500
9564	50
9595	50
9604	50
9619	50
9667	50
9797	50
9805	50
9808	50
9834	50
9857	50
9884	50
9913	50
9915	50
9935	50
9951	50
9970	100
DIEZ MIL	
10039	50
10075	50
10098	50
10105	50
10113	50
10139	100
10150	50
10185	50
10194	50
10221	50
10225	50
10260	50
10290	50
10347	50
10392	50
10401	50
10424	100
10433	50
10440	50
10472	50
10482	50
10493	50
10496	50
10612	100
10643	50

NUMEROS	PESOS
10687	50
10683	50
10697	50
10752	50
10759	50
10793	50
10803	50
10850	500
10851	50
10856	50
10863	50
10886	50
10894	50
10926	50
10935	100
10972	50
10994	50
ONCE MIL	
11005	50
11021	50
11057	50
11122	50
11143	50
11156	50
11179	50
11221	50
11296	100
11338	50
11371	50
11374	50
11414	100
11471	50
11527	50
11569	50
11571	50
11580	50
11586	50
11589	50
11592	50
11624	50
11636	50
11642	50
11671	50
11683	50
11771	50
11779	50
11805	50
11811	50
11838	50
11881	50
11891	50
11939	50
11951	50
DOCE MIL	
12043	50
12053	100
12055	50
12125	50
12258	50
12295	50
12297	50
12440	50
12444	50
12487	50
12511	50
12518	50
12524	50
12530	50
12551	100

NUMEROS	PESOS
12660	50
12671	50
12698	50
12787	50
12834	50
12848	50
12852	50
12853	50
12868	50
12898	50
12920	50
12942	50
12966	50
12976	50
12994	50
TRECE MIL	
13073	100
13135	50
13192	50
13205	50
13238	100
13293	50
13328	50
13339	50
13416	50
13444	50
13447	50
13495	50
13499	50
13502	50
13513	50
13570	50
13580	50
13591	50
13599	50
13612	100
13652	50
13724	50
13756	50
13763	50
13943	50
13950	50
13981	50
CATORCE MIL	
14038	50
14066	50
14094	100
14174	50
14192	50
14218	50
14224	100
14296	50
14339	50
14367	50
14370	50
14411	50
14432	50
14519	100
14525	50
14539	50
14565	50
14616	50
14629	50
14645	50
14647	50
14656	50
14667	50
14671	50
14717	50

NUMEROS	PESOS
14727	50
14780	50
14837	50
14899	50
14901	c—50
14902	c—50
14903	c—50
14904	c—50
14905	c—50
14906	c—50
14907	c—50
14908	c—50
14909	c—50
14910	c—50
14911	c—50
14912	c—50
14913	c—50
14914	c—50
14915	c—50
14915	a—500
14916	50,000
14917	p.—500
14917	c—50
14918	c—50
14919	c—50
14920	50
14920	c—50
14921	c—50
14922	c—50
14923	c—50
14924	50
14924	c—50
14925	c—50
14926	c—50
14927	c—50
14928	c—50
14929	c—50
14930	c—50
14931	c—50
14932	c—50
14933	c—50
14934	c—50
14935	c—50
14936	c—50
14937	c—50
14938	c—50
14939	c—50
14940	c—50
14941	c—50
14942	c—50
14943	c—50
14944	c—50
14945	c—50
14946	c—50
14947	c—50
14948	c—50
14949	c—50
14950	c—50
14951	c—50
14952	c—50
14953	c—50
14954	c—50
14955	c—50
14956	c—50
14957	c—50
14957	c—50
14958	c—50
14959	c—50
14960	c—50

NUMEROS	PESOS
14961	c—50
14962	c—50
14963	c—50
14964	c—50
14965	c—50

NUMEROS	PESOS
14966	c—50
14967	c—50
14968	c—50
14969	c—50
14970	c—50

NUMEROS	PESOS
14971	50
14971	c—50
14972	c—50
14973	c—50
14974	c—50

NUMEROS	PESOS
14975	c—50
14976	c—50
14977	c—50
14978	c—50
14979	c—50

NUMEROS	PESOS
14980	c—50
14981	c—50
14982	c—50

USTED TOSE

Su catarro se hace crónico

Debe usted cuidar su pecho enfermo.

FIMOL BUSTO es el defensor de los pulmones

VENTA ESPECIAL

Solo Durante 4 Semanas

$16.00 entrega inicial $8.00 mensuales

Atwater Kent "VOZ DE ORO"

GABINETE DE CAOBA MACIZA (no le ataca nunca el comején)
CONTROL DE TONO. ELIMINADOR DE ESTATICA

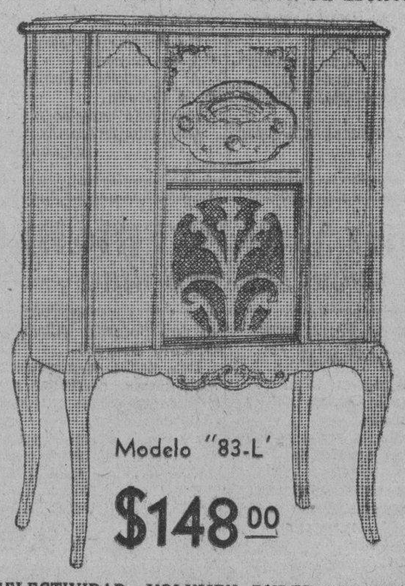

Modelo "83-L'

$148.00

SELECTIVIDAD—VOLUMEN. PUREZA DE TONO
MAXIMUM DE ALCANCE

Estas y otras muchas características las encontrará usted en este modelo.

Pida una demostración o interese católogo.

JOHN L. STOWERS

San Rafael, 29 - Telefono A-3962 - Habana

Republica, 88 - Camagüey

The
FIRST NATIONAL
BANK *of* BOSTON

Fundado en 1784

CAJAS DE SEGURIDAD

Resguarde **sus documentos, joyas y valores contra robo o pérdida. Ello lo consigue alquilando por un *pequeñísimo costo* una CAJA DE SEGURIDAD en nuestra moderna Bóveda.**

Oficina de la Habana:
Aguiar esquina a Lamparilla
Sucursales:
Avenida de Italia 140 — Máximo Gómez 267
Santiago de Cuba — Cienfuegos — Sancti Spiritus

PANAMA PACIFIC LINE.

HABANA A

NEW - YORK & CALIFORNIA

PROXIMAS SALIDAS:

EL BUQUE TURBO ELECTRICO

"CALIFORNIA"

32,450 Toneladas

SALDRA EL DIA 26 DE ENERO A LAS 6 P. M. PARA SAN FRANCISCO CAL. VIA EL CANAL DE PANAMA

EL BUQUE TURBO ELECTRICO

"VIRGINIA"

33.500 Toneladas

SALDRA EL DIA 29 DE ENERO A LAS 3 P. M. PARA

NEW - YORK

Agentes Generales y Consignatarios

THE WEST INDIES SHIPPING & TRADING CO.

Wm. M. SMITH, Presidente.

OBISPO 75. HABANA. TELEFONO A-7322

HABANERAS

DE DIAS

LA PRIMERA DAMA DE LA REPUBLICA

Cordial y respetuoso.

Con todo mi afecto.

Va así el saludo del cronista hasta una señora dignísima, Elvira Machado de Machado, distinguida esposa del Honorable Presidente de la República, con el que se encuentra ligada, además, por estrechos lazos de parentesco.

Hoy, en la festividad católica de Santa Elvira, está de días.

Nuestra sociedad la admira.

Y la distingue y quiere.

No menos podían inspirar los ejemplos de su vida y las altas virtudes que la adornan.

También está de días su hija, la gentilísima dama Angela Elvira Machado, bella y elegante esposa del conocido caballero José Emilio Obregón.

Es el santo asimismo de la adorable primogénita de los distinguidos esposos Obregón-Machado.

María Elvira.

Una niña lindísima.

La Primera Dama de la República tendrá esta tarde un recibo en Palacio.

Asistirá con su distinguida esposa Su Excelencia Katsuji Debuchi, Embajador del Japón en Washington y, a su vez, Ministro Plenipotenciario en Cuba del Mikado.

Recibo oficial.

Después de las cinco.

SANTA ELVIRA

Felicitaciones.

Son innumerables hoy.

Van las primeras, con la expresión de mis simpatías más afectuosas, para Elvirita Obregón, la bella, gentil y elegante esposa del joven y popular congresista, el elocuente doctor Carlos Manuel de la Cruz.

También está de días su amantísima madre, la respetable viuda de Obregón, mi buena y muy querida amiga Elvira Ferrer, a la que deseo todo género de satisfacciones bajo el retraimiento en que vive reducida.

Siguen los saludos.

Y las felicitaciones.

Elvira Guilló, la señora viuda de Maruri, y su joven y gentil hija, Elvirita Maruri de Cortada.

Elvira Milagros, la bella esposa del joven doctor Pablo Carrera Justiz, y cinco señoras más, bellas igualmente, que son Elvira Inclán de Guás, Elvira Baró de Larrondo, Elvira Árias de Saladrigas, Elvira Mari de Cape y Elvira González de Sastré.

Nina Primelles, gentil esposa del joven Julián de la Guardia, ausente en New York.

La caritativa dama Elvira Pérez de Errasti, cuyo altruismo, movido por los más delicados sentimientos, se ha puesto de manifiesto desde que iniciaron sus caritativas actividades las Damas Isabelinas.

No podrá recibir.

Lo que participo a sus amigas.

Elvira Gaunaurd, bella esposa del doctor Lauro Angulo, juez correccional de Matanzas.

Elvira Mendive, distinguida esposa del señor Agustín de Osuna, senador de la República.

Elvira Roca de Fontanills, Elvira Radillo de Llanusa y Elvira Julián de Campos.

Elvira Betancourt de Estape, joven y gentil dama a la que hago llegar mi felicitación muy afectuosa.

Elvira Canales, la respetable señora de Cano, a la que me complazco en saludar especialmente.

Elvira Recalt de Paniagua, Elvira Granlees de Skrimshire, Elvira Llera de Prieto, Elvira Domínguez viuda de la Riva, Elvira Fernández Ros de Tejada, Elvira Martínez de Alvarez Rius, Elvira Hernández viuda de Almansa y Elvira Méndez, la esposa del amigo muy simpático y muy querido Luis Soria.

María Elvira Vivancos, bella esposa del capitán Francisco G. Calzadilla, de la Marina de Guerra.

Elvira Prieto, la señora viuda de Martínez, a cuyas amistades me apresuro a decir que no recibirá.

Una joven e interesante dama, Elvira Moreno, bella esposa del doctor Rafael Arango, juez correccional de Cienfuegos.

Elvira Michelson, gentil esposa del señor Gonzalo de Quesada, culto y distinguido literato.

Elvira Calonge, la señora viuda de Calzadilla, madre amantísima de Ramona y del confrére tan querido Manolo Calzadilla.

Elvira Porro, dama de abolengo camagüeyano, esposa del culto, caballeroso y distinguido ingeniero José Primelles.

Elvira Cachurro de Benítez.

Elvira González de Gastón.

Elvira López de Elices, joven y bella esposa del compañero Valentín Elices, competente linotipista del DIARIO.

Elvira Ardavín, la respetable viuda de Peón, para la que serán horas de recuerdo y de tristeza las de este día.

Elvira de Armas, distinguida esposa del señor Enrique Fritot, a cuyas amigas me apresuro a decir que no recibirá.

Y completando el grupo de las señoras, Elvira Orta, distinguida esposa del señor Celestino Joaristi, digno presidente del Centro Vasco.

ELVIRA DE QUESADA

Una encantadora niña.

Elvira de Quesada.

Celebra sus días la hijita idolatrada del señor Gonzalo de Quesada, colaborador de **Orbe** y ex director del Museo Nacional José Martí.

Muy bonita Elvira.

De angelicales gracias.

Entre las señoritas, en término principal, la gentil Nena Martínez.

Elvira Ladredo Lorente, adorable señorita, quien tendrá un recibo para sus amigas en horas de la tarde.

Elvira Orta López, profesora de piano del Conservatorio del Distrito Central, a la que mando un saludo especial de felicitación.

Una gentil y graciosa señorita, Elvira Ramos Tato, doctora en Farmacia.

Elvira Morales, de nuestra mejor sociedad, muy graciosa y muy distinguida.

Bebita Portuondo.

¡Encantadora!

Elvira Coello, Elvira la Villa, Elvira Llanes Carreño y la graciosa viboreña Elvira Ruz.

Elvira Zabala y Obregón.

Bella y muy graciosa.

La linda señorita Elvira de Armas, sobrina de la distinguida dama Elvira de Armas de Fritot, prometida del simpático joven Gustavo Rojas.

Elvira Levy.

Una deliciosa criatura.

Elvira de la Presa, hermana de Ramiro, el buen amigo y activo empresario teatral Ramiro de la Presa.

Silvia Elvira Ramos.

Una niña encantadora.

Y sea mi último saludo para Elvira Rocafort, una **jeune fille** lindísima, hija de los distinguidos esposos Blas M. Rocafort y Rogelia Altuzarra.

¡A todas, felicidades!

CRUCERO ALEMAN

Llega el **Karlsruge** hoy.

Crucero alemán.

Aunque la hora de su arribo ha biase fijado para las diez de la mañana, conviene hacer constar, según despacho del comandante recibido en la Legación Alemana, que no entrará hasta las dos de la tarde.

Fondeará el **Karlsruge** en la boya de la Compañía Trasatlántica Española.

Varios los festejos.

De carácter oficial.

El Ministro de Alemania y la señora Edith Von Klein de Zitelmann, darán el próximo miércoles en su residencia del Vedado una comida en honor del comandante y oficialidad.

El jueves ofrecerán en la sede de la Legación los señores de Zitelmann un recibo a los jefes y oficiales al que asistirá la colonia alemana residente en la Habana.

Un baile el viernes.

En el Casino Alemán.

EL ACONTECIMIENTO DEL DIA

Una gran fiesta.

De carácter benéfico.

Es la que está dispuesta para la noche de hoy a favor de los fondos de la Fundación Cultural para Ciegos Varona Suárez.

Fiesta con el triple aspecto de la comida, el baile y el espectáculo.

Todo está organizado.

Debidamente.

Las más lindas y conocidas señoritas de la sociedad habanera tomarán parte en el magnífico programa combinado.

El número de los mantones, con sus cantos, sus bailes, su música de guitarras y el desfile de los más valiosos de las ricas colecciones de las familias habaneras, será una maravilla.

Solamente los mantones de la señora Condesa de Revilla de Camargo, cedidos por tan generosa dama para el fin indicado, valen una fortuna.

Llamará también la atención el Vals Vienés bailado por seis parejitas de muchachas y jóvenes.

Al terminar este número la orquesta seguirá tocando el vals para que todo el público lo baile.

Un aliciente poderoso.

Tamara.

Lindísima artista rusa, que debutó ayer en el té del Hotel Almendares, y que produjo una sensación en el público.

Monsieur Gamard, siempre tan amable, tan caballeroso, ha cedido a Tamara, a quien tiene contratada, por tratarse de una fiesta benéfica en la que está tan vivamente interesada nuestra sociedad.

Solamente habrá la rifa de un mantón regalado por **El Encanto**, un radio Victor regalado por la casa de Humara y un valioso abanico antiguo regalado por la señora María Galarraga de Sánchez.

Para la rifa del mantón se ha hecho un número limitado de papeletas, las que, dicho sea de paso, han tenido enorme aceptación estando a estas horas vendidas casi todas.

Esta rifa será hecha por las mismas señoritas del desfile de mantones.

Entre los valiosos objetos recibidos por las damas organizadoras de esta fiesta se cuentan un lindo mármol de la señora de Pennino; una valiosa jarra antigua de la señora Marquesa de la Real Campiña; un mantel de te de la señora Eugenia Segrera de Sardiña, y un precioso collar francés de la señora Carmelina Laurrieta de Fondón.

Este último será sorteado, como un regalo, entre las señoritas que tienen a su cargo el bailable.

El **show** que presentará el Casino será incomparable.

Entre los números de mayor interés citaré el de la pareja **D-Argos** and Marie tan aplaudida.

En un **bar** especialmente instalado para la gran fiesta de esta noche señoras y señoritas de la buena sociedad venderán ponche exquisito a veinte centavos la copa.

El ticket de entrada, con derecho a la comida, vale cinco pesos.

El gran yacht **Thalía**, surto en puerto, que tenía su salida anunciada para hoy, no lo hará hasta mañana.

Viajan a su bordo Mr. y Mrs. Thomas Howell, un matrimonio millonario, con Mrs. Howell y Mr. y Mrs. Bragg.

Estarán hoy en el Casino.

En uno de los **parties** de la noche.

EL ALMUERZO DE HOY

Nueva directiva.

Elegida recientemente.

Es la de la Asociación Nacional de Medicina y Veterinaria de Cuba, hoy presidida por el doctor Rafael F. Santa María Vilá, capitán médico veterinario.

Un almuerzo ofrece hoy el presidente saliente, el distinguido doctor Alejandro Castro, en honor de los que fueron sus compañeros de directiva.

Almuerzo elegante.

De numerosos cubiertos.

Se celebrará a la una en punto en la antigua e histórica Quinta de Lamar.

En la calle de Atocha.

Cerro.

ELVIRITA RAMOS

FELICITACION

De días.

Una niña preciosa.

Quiero referirme a Elvirita Ramos Pérez, hija adorada del señor Antonio Ramos y su gentil esposa, Fidelia Pérez.

La sobrina predilecta de la encantadora señorita Alicia Ramos.

Celebra su santo.

En la festividad de las Elviras.

Ella, que acaba de cumplir diez años de edad, se verá muy congratulada en todos momentos.

Yo le mando mi saludo.

Con una felicitación

haga mas barata la vida,

compre a estos precios.

Ropa de Cama.

Fundas cameras de warandol blanco. Tamaño 18x60 — seis por 2.50

Cuadrantes de warandol blanco. Buena calidad. 60x60 — 6 por 2.75

Sábanas cameras, de warandol blanco. Tamaño 72 x 90 — 6 por 450

Fundas de warandol blanco de hilo, cameras de 45 x 150 cms. Una 1.40 — seis 7.50

Cuadrantes de la misma calidad de 60 x 60 cms. Uno 1.50 — seis 8.00

Sabanas tambien de warandol de hilo blanco, cameras de 200 x 225 cms. Una 3.00 — seis 16.50

Mantelería

Juegos de mantel de alemanisco blanco con cenefa unos, y otros en color entero. Tamaños:

150 x 150 - 6 servilletas.....1.65

150 x 200 - 6 servilletas.....2.00

Juegos de mantel de crasch de hilo. Blancos con cenefa de color Tonos: rosa, azul, y oro. Tamaño:

1.50 x 1.50 - 6 servilletas.....2.00

Juegos de mantel, de alemanisco de hilo. Blancos con cenefa ancha de color. Tonos: rosa, azul, oro y verde. Tamaño:

150 x 150 con 6 servilletas a 2.75

Toallas.

Toallas de felpa, blancas con cenefa de color. Tamaños:

16 x 31 - seis por 1.00

21 x 40 - seis por 2.00

22 x 44 - seis por 2.50

Retazos y Cortes de Vestidos.

De las telas de novedad en color entero y estampadas. Todas las calidades. Enorme surtido.

Casi regalados.

La Casa Grande

PETICION DE MANO

GEORGINA LIMA

Notas de amor.

Siempre tan gratas.

Es la de hoy un compromiso que desde la noche del sábado quedo oficialmente formalizado.

Una parejita muy simpática.

Acreedora a la felicidad.

Trátase de Georgina Lima y Rovira, señorita lindísima, muy gentil y muy graciosa, y el estimado joven Carlos Jiménez Rojo y Caral.

Por los padres del expresado joven, los distinguidos esposos Carlos Jiménez Rojo y Consuelo Caral, fué hecha la petición ante el coronel Alfredo Lima y su interesante esposa Marieta Rovira, padres de la adorable Georgina.

Mi felicitación.

La más afectuosa.

LA BODA DE ESTA NOCHE

En el Carmen.

La boda de hoy.

Ante el altar mayor del bello templo unirán para siempre sus destinos la encantadora señorita Pura Sánchez Alfonso y el caballeroso joven Eduardo Maciá Fuentes.

El adorno floral de la iglesia, obra de la **Casa Trías**, llamará la atención por su belleza.

Del mismo jardín el ramo.

Fino modelo de invierno.

(Continúa en la Página SIETE))

Consejos Médicos

del DIARIO DE LA MARINA por el Dr. PEREZ-BOUDET

Especialidad: VIAS DIGESTIVAS

GABINETE: Prado 83, altos Teléfono A-3049

Correspondencia al DIARIO DE LA MARINA Prado número 109

CUCA (Francisco).

Hace usted muy bien pensando de la manera que lo hace y yo complaciéndola muy gustoso. Suspenda todo medicamento que se encuentre tomando que yo le he de poner un tratamiento que ha de sentarle mucho, pero no crea que es general, sino simplemente para una de sus enfermedades, luego entraremos, cuando mejore de ésta, en las demás. Aplicación de un ámpula diaria de Surovarina Chaix, los días que no tenga su menstruación, antes de almuerzo y comida una tableta de Triglandine, una ámpula de Hepastene en gaseosa, por vía bucal diariamente, así como dos cucharaditas de Ferro-Fitina alejadas de sus comidas. Solo esto y escríbame otra vez, recordándome su caso y lo que le mandé, además de decirme como se encuentra. A su órdenes señorita.

Su caso es sumamente interesan-

YOLANDA AMALIA V. (Ciudad.) te y créame que debemos ocuparnos de él. Es menester que haga un análisis completo de sangre (Wassermann) y me venga a ver necesito tomar su tensión arterial y reconocerla minuciosamente. Aquí me explicará muchos detalles que me hacen falta y que no menciona usted en su carta. Sus males han de cesar. Descarte esos pensamientos que hoy la abaten que solo conducen a desesperarla más.

DAYLEN. (Tampa, Fla.)

Aplíquese la pomada Excemicida. Sentouré dos veces por día en la región afectada, es lo único que creo pueda hacerle el beneficio que usted espera. Indudablemente que es una enfermedad rebelde, pero ha obtenido triunfos muy halagüeños, con ese medicamento. Además es menester la aplicación de las ámpulas de Behique a razón de una diariamente, si es que quiere acelerar su completa curación. Después un poco de luz alpina terminarán su afección.

"EL VIZCAINO" Decano de los Tostaderos de Café

Señora: Pida en el establecimiento que Vd. compra nuestro café, pruébelo para que siempre lo exija.

"EL VIZCAINO" TELEFONO: A-3642.—HABANA MONSERRATE 117 HABANA

M.E.C.D. 2016

ESCENARIO Y PANTALLA

Conversación del Lunes

NO debo disimular mi contento. Usted me conoce y sabe hasta qué punto soy un rabioso aficionado al teatro. El anuncio de que habrá zarzuela grande en el «Nacional» a partir del sábado me transporta a los tiempos en que La Habana era una plaza teatral de insólito movimiento y las buenas compañías de zarzuela—y aun de ópera—ofrecían largas temporadas, ante el entusiasmo vibrante y sostenido del público. ¡Cuantas veces ese entusiasmo se exteriorizaba casi escandalosamente, bajo las formas de una verdadera pugna por los méritos o deméritos de una obra o un artista determinado! ¿No cree usted que esa era preferible a la «civilizada» quietud que ha venido después? Yo, amigo mío, debo confesarle que siento el arte así: eléctricamente, con estremecimientos de nervios y hervor de sangre. Soy un latino y—lo que es más grave—un latino del trópico y no renunciaría a ello por nada.

—Sobre eso del entusiasmo latino en contraposición con la flema sajona habría mucho que hablar. ¿De qué parte está el entusiasmo no superficial, sino hondo, auténtico, capaz de traducirse en hechos y no en dichos? Pero no es este el momento de discutir este problema ni mucho menos de echar agua al fuego de su bien probada pasión por el arte escénico. Yo también celebro que el sábado se inicie una temporada de alta zarzuela en el «Nacional». Desde la fecha en que se estrenó «Los Diamantes de la Corona»—obra que, según veo, es la elegida para comenzar la temporada—hasta nuestros días, los tiempos—y mejor que los tiempos los hombres—han variado mucho. Pero no ha variado, en cambio, lo sustancial: la música de Barbieri esa música de inspiración genuina que hoy se mantiene tan fresca y grácil como el día mismo en que se escribió. Y lo que se dice de Barbieri puede decirse de Chapí, de Giménez de Caballero, de todos aquellos compositores que hicieron de la zarzuela una institución peculiarísima del teatro español y cuya música no hay razón alguna para que yazga en el olvido.

—Por otra parte, junto con esas obras antiguas, como «Los Diamantes», «La Bruja», «Jugar con fuego», «El milagro de la virgen» etc. podrán ponerse algunas zarzuelas modernas de parejo mérito.

Pietro Colli, el nuevo «manager» de la Warner Brothers y First Nacional Picture en La Habana

—Sin duda alguna. Ya suena el nombre de «Doña Francisquita», la preciosa zarzuela de Vives, que no se ha gustado lo bastante entre nosotros. Seguramente se representará también «El Huésped del Sevillano», de Guerrero que tan bien le viene al tenor Naya. Y con ellas otras zarzuelas u operetas modernas que el público ve y escucha siempre con deleite.

—Me parece un acierto que la compañía se haya formado sobre la base de artistas nuevos.

—Sí; el público exige elementos jóvenes. Caridad Suárez—cuyo temperamento y facultades no hay que descubrir—Conchita Echezábal—de la que tenemos las mejores referencias—y Francisco Naya—el joven tenor de voz bellísima—harán los principales papeles de «Los Diamantes de la Corona». Este empeño será mas que suficiente para que muestre, desde la primera noche, su capacidad para el género. Por otra parte la presencia del maestro Muguerza en el atril principal, al frente de 20 buenos músicos es un indiscutible garantía.

—Con esto y con que la temporada tenga carácter popular, es decir adecuado a las posibilidades económicas del momento, el éxito me parece seguro.

William Powel, protagonista de «En pos del amor»

—En este sentido la temporada será para todos, sin limitaciones de fortuna. Está organizada no a base de pocos que paguen mucho, sino de muchos que paguen poco.

—Y ¿cuándo termina el espectáculo que hay actualmente en el «Nacional?

—Clarisse et Christian, la notable pareja de danzarines, que es alma del espectáculo, termina el miércoles. Pero el viernes 29 se celebrará en su honor una función de carácter extraordinario en la que presentarán nuevos números—considerados como los más brillantes que montaron en el «Empire» y en «Moulin Rouge» de París—con el concurso de los Lop-Zar y de otros artistas. Además la compañía de Villarreal—que con tanto éxito ha actuado en el «Prado» estrenará una obra de Pedro Mata titulada «El Infierno de aquí».

—¿Qué novedad cinematográfica hay de importancia?

—Lo es siempre una película donde trabaje William Powel, uno de los actores de la pantalla de más sobria y fuerte personalidad. «Fausto» estrena hoy «En pos del amor», en la que el protagonista de «La calle del azar» hace el principal papel masculino, secundado por Marian Marsh, que se destacó como verdadera «estrella» en «Svengali» o «El Hechicero de París». Por cierto que es ésta la primera película que hace Powell con la Warner Brothers, firma que obtuvo recientemente sus valiosísimos servicios.

—Con el ingreso de Powell el «elenco» artístico de esa firma luce difícil de superar. A su lado se destacan actores de tanto valimiento como John Barrymore, Edward Robinson, Richard Barthelmes, George Arliss y Warren William. Y entre las actrices cuenta con la genial Ruth Chatterton la delicada Constance Bennett, la bella Kay Francis, la sugestiva Bebe Daniels y Marian Marsh, cuya fina personalidad se ha apoderado ya de los gustos más selectos, amén de otras que no recuerdo en este momento.

—Celebremos que ello coincida con el nombramiento de Pietro Colli para «manager» de los negocios de esa compañía en La Habana. Colli, aunque no es nativo de Cuba, está muy compenetrado con nuestro carácter. Es además hombre de arrestos inteligentes, que sabe el terreno que pisa y no suele dar pasos en falso. El grave error de las compañías cinematográficas norteamericanas consisten las más de las veces en designar para regir sus operaciones en Cuba a extranjeros incapaces de arraigarse en nuestro suelo y de ponerse a tono con nuestro temperamento. Casi nunca el fracaso se debe al material, sino a su mala selección o a su equivocada manipulación. En ese sentido, tengo la seguridad que Pietro Colli ha de poner sumo esmero, no sólo para defender los intereses de su firma, sino otros intereses mas importantes y sagrados: los del público.

—Y ¿«El Angel Azul?».

Ese es otro de los acontecimientos teatrales de la semana. Buen honor para «Rialto». Tengo de esta película filmada por la Ufa en Alemania, con Emil Jannings y Marlene Dietrich, las más altas referencias ¡Gracias a Dios que alguna vez vamos a enterarnos de lo bueno que hace el cine europeo, cuya difusión está vergonzosamente controlada por el poderío absorbente, monopolizador, de las empresas yanquis!

Francisco ICHASO.

PRADO HOY

3.30 A 11.30

SALLY

(Copia Nueva)

EL HOMBRE MALO

Antonio Moreno.

(Copia Nueva)

Regalos a las 5 y a las 9.
20 Cts. 30 Cts. 40 Cts.

Aguila 31 — Noticiario Liberty — Tlf. M-3636

Estos interesantes Noticiarios Nacionales, los únicos en Cuba, editados en los LABORATORIOS CINEMATOGRAFICOS «LIBERTY» se proyectarán hoy en los siguientes teatros:

Not. 59.—Universal-Habana.
„ 60.—Violeta-Habana.
„ 61.—Florencia-Habana.
„ 62.—Cinema-Víbora.
„ 63.—Lira-Habana
„ 64.—Fedora-Habana.
„ 65.—Verdun-Habana
„ 66.—Bélgica-Habana.
„ 67.—Riviera-Habana.
„ 68.—Prado-Habana

DIARIO DE LA MARINA

E S C E N A

MARTI: Mañana «LECCIONES DE AMOR»

Sigue en «Martí» la racha de estrenos. Mañana en el turno de hoy, 10.30, se estrenará la revista en un acto y 8 cuadros y un prólogo, libro de Sánchez Arcilla, música de R. Prats, «LECCIONES DE AMOR». Esta obra está dedicada a los empleados de este teatro. Prometen muchas novedades. El viernes 29 estreno del juguete cómico lírico en un acto y 3 cuadros, de Mas y López, música de Prats, EL PADRE DECONOCIDO. El programa de esta noche se cubre con BORRACHO DE AMOR, a las 8.45. Y a las 10.30 LA HERENCIA FATAL. En preparación CECILIA VALDES. Luneta 30 centavos, butaca 20, tertulia 10 centavos.

PRINCIPAL: «ZARAGUETA» Y «MOSAICOS»

A precios popularísimos, 50 centavos luneta y 40 butaca, dará hoy una gran función el «Principal de la Comedia». La obra elegida es «Zaragueta» de Vital Aza. Luego se presentará el espectáculo «Mosaicos Comedia» con «París», por la Aranda, «Baile Americano» por Eva y Emma, «El Bilonguero» por A. Mario, «Ojos Brujos» por la Aranda y otros números.

TEMPORADA DE OPERA Y ZARZUELA EN EL «NACIONAL»

El próximo día 30 abrirá sus puertas el «Nacional» para dar comienzo a una temporada de género gran de español, en la que las más preciadas joyas de ese repertorio serán llevadas a escena. Valiosos elementos han sido conjuntados entre los que se cuentan a Francisco Naya, Caridad Suárez, Ana María Relaño, Rosario García Orellana, Estela Echazábal y Amparo Jordán. Para esta temporada regirán precios reducidísimos a base de 60 centavos luneta, incluido impuesto.

NACIONAL: Dos Estrenos. Clarisse et Christian

Máximo de espectáculo y mínimo de precio. En el «Nacional» hoy se estrenan «LA CALLE DEL JAZZ» por Alice Day, y «Paquita la del Cine» por Gertrudes Short y revistas. En la escena gran show de variedades por Clarisse et Christian, Conchita López, Los Lop-Zar y el cuerpo de baile. Función desde 3 p. m. 30 centavos mayores, 20 niños. El día 28, gran función especial, películas criollas y debuts.

PAYRET: DESPEDIDA DEL VERDADERO TEN CENTS

Esta semana se despide del público el espectáculo del verdadero Ten Cents, el de programa variado y siempre con alguna nota de interés. Ya se habrá comprendido que es el de Carmita y Richard, Blanca Bárcenas, el «negrito» Leopoldo Fernández, etc. Comenzará esta despedida el jueves y terminará el domingo. El jueves gran matinée de 1 a 5, con comedia, «La Segunda mujer», «Perla en el fango» y variedades por el show. Luneta 20 centavos, tertulia 10 centavos.

ACTUALIDADES: «CHERI BIBI» «ARMAS PROHIBIDAS»

Hoy «Cheri Bibi» de Vilches, en español, y «Armas prohibidas». Luneta 10 centavos, tertulia sólo 5 centavos. El teatro más elegante de la Habana, y el que mejores precios cobra para el público. A su dueño «todo se lo regalan».

P A N T A L L A

CAMPOAMOR: «EL GIGOLO» WILLIAM HAINES

Hoy se estrena por primera vez en Cuba, EL GIGOLO, la comedia en que William Haines baila como un legítimo gigolo parisién. ¿Qué papel podría haber que le viniera mejor a WILLAM HAINES que el de un maestro de baile enamorado de su discípula? Así aparece en EL GIGOLO, donde se convierte en un maniquí de salón para ocultar su cuantiosa fortuna y encontrar una mujer que se casara exclusivamente por amor.

Irene Purcell, Lillian Bond, María Alba, Yola D-Avril y Leonore Bushman todas jovencitas, vivarachas y con talento artístico, aparecen también en esta graciosa producción Metro.

El jueves, el estreno de LA ALCALDESA con Marie Dressler. Una película en que se demuestra que si los hombres no saben gobernar, deben dar su chance a las mujeres... y ¡qué mujeres... señores... qué mujeres!

Pronto AL DESPERTAR con Ramón Novarro.

FAUSTO: Hoy. Estreno de «EN POS DEL AMOR» W. Powell

«EN POS DEL AMOR», la cinta que se estrenará hoy en el TEATRO FAUSTO es una producción que aun se mantiene en uno de los principales teatros de la gran Vía Blanca, gracias a la extraordinaria originalidad del argumento y a la interpretación impecable de uno de los artistas más completos de la pantalla: nos referimos a William Powell. El tema resulta en verdad interesante. Es un nuevo aspecto del triángulo amoroso. Puede el esposo abandonar a su mujer, por atender a sus negocios? La respuesta está clara y nítida en esta película, en que se lucen, con William Powell, Doris Kenyon y Marian Marsh.

NEPTUNO: «ASI SON LOS HOMBRES»

En matinée de 2 a 7 p. m. se estrena hoy «ASI SON LOS HOMBRES» cinta Columbia por Laura La Plante completándose el programa con EL PASADO ACUSA en español de Luana Alcañiz, variedad y comedia, 20 centavos toda la matinée. Por la noche a las 8 p. m. revista y comedia, a las 8.30 «El Pasado acusa» y a las 9.45 «ASI SON LOS HOMBRES». 20 centavos antes de 8.30; 30 centavos después. Mañana programa especial, «El honor entre amantes» de Claudette Colbert, y «Las luces de Buenos Aires».

RIVIERA: F-2040. «LOS SEIS MISTERIOSOS»

Por última vez, en tandas elegantes, «Los seis misteriosos» de Wallace Beery y «Politiquerías» en español de Laurel y Hardy. Mañana y el miércoles «CASADA Y SIN ESPOSO» por Jeanette Mc Donald. Jueves y viernes «La Horda de Plata».

TRIANON: «HONOR ENTRE AMANTES»

A las 5.15 y 9.45 «HONOR ENTRE AMANTES» por Claudette Colbert. A las 8.15 «LUCES DE BUENOS AIRES» en español. Antes de 8.30 20 centavos; después 30 centavos. Mañana «El eterno don Juan» de Adolfo Menjou.

VERDUN: A-9206. «EL ETERNO DON JUAN»

Hoy «EL ETERNO DON JUAN» de Adolfo Menjou. Además comedia, revista y «LAS SIETE OCASIONES» de Buster Keaton. 10 centavos matinée y por la noche 20 centavos caballeros, 10 damas y niños. Mañana, «El Aguila» de Rodolfo Valentino y «Las huérfanas de la Tempestad».

HOY FAUSTO HOY

3.30— 5.30— 7.30 —9.30.— — 30— 40— 50— 20 Cts.

Warner Bros presenta a

WILLIAN POWELL

EN

EN POS DEL AMOR

(THE ROAD TO SINGAPORE)

CON

MARIAN MARSH

LA PROTAGONISTA DEL HECHICERO DE PARIS

Marion Marsh es el ensueño de Juventud que ofrecía el Tesoro de un puro cariño a este aventurero que jugaba con el amor.

LUNES 1o.

LA AMANTE INDOMITA

BEBE DANIEL WARREN WILLIAM

RIALTO HOY

ESTRENO EN CUBA

de la mas extraordinaria producción de

MARLENE DIETRICH Y EMIL JANNING

EL ANGEL AZUL

(THE BLUE ANGEL)

Dirigida por VON STERNBERG

Distribuida por la SUPREME FILM—Trocadero y Consulado

DE 1 A 7½ = 30
DE 7½ A 11 = 50

Con derecho a un recibo numerado que le hace participar de los Obsequios que ofrece la "COOPERATIVA RIALTO"

HOY CAMPOAMOR

DE 1½ A 11½ P.M.

30-40-50

Niños 20

MUCHA GRACIA MUCHO LUJO

El es mi Gigolo
Mi bailarín alquilado
Yo puedo llevarlo
donde me convenga

William Haines en EL GIGOLO

(JUST A GIGOLO)

Metro-Goldwyn-Mayer

CON MUCHACHAS TAN LINDAS COMO

IRENE PURCELL
LILIAN BOND
YOLA D'AVRIL Y MARIA ALBA

REGINA: «LASCA LA AMADORA» Estreno

Hoy estreno de «Lasca amorosa» por Leo Carrillo, «EL TENORIO DEL HAREN» de Slim Sunmerville y revista. 10 centavos damas y niños hasta las 7.30 p. m.; después 20 centavos. Tertulia 10 centavos siempre. Mañana «Desengaño» de Ruth Chatterton.

WILSON: U-5863. «LA LEY DEL HAREM» 10 cts.

Hoy estreno de «LA LEY DEL HAREM» por José Mojica, en español, comedia y «EL TEMERARIO» de George O-Brien. 10 centavos matinée, por la noche 10 damas y niños, 20 caballeros. Mañana, «Loca Juventud» y «La dama atrevida».

INGLATERRA: «LA LEY DEL HAREM» Mojica

Hoy «LA LEY DEL HAREM» por Mojica, en español, comedia y «EL TEMERARIO» de George O-Brien. 10 centavos matinée; por la noche 10 damas y niños, 20 caballeros. Mañana «Huerfanita» y «Agrio como el limón».

MODERNO: «CASADA Y SIN ESPOSO»

Desde 5.30 p. m. comedia, revista, y «Casada y sin esposo» de Jeanette Mc Donald y «Chantage» de Joan Bennett. 10 centavos damas y niños 20 centavos caballeros. Mañana «La canción del día» en español.

CUBA: DOBLE ESTRENO. «CHANTAGE»

En funciones a las 4 y 8.15 estreno hoy de «CHANTAGE» de Joan Bennett, «Casada y sin esposo» de Jeanette Mc Donald, comedia y revista. 10 centavos por la tarde; 10 damas y 15 caballeros por la noche.

OLIMPIC: «LA LEY DEL HAREM»

A las 5.15 y 9.15 «La ley del harem» de Mojica, en español. A las 8.15 «La huerfanita» de Janet Gaynor. Precios populares. «Olimpic» está situado en Línea y B. Vedado, Teléfono F-5501.

LIRA: «CHERI BIBI» «GOZAR LA VIDA»

Un buen programa para hoy: «Cheri Bibi» de Vilches, en español, y «Gozar la Vida» de Norma Shearer y comedia. Ha sido este teatro remozado recientemente. Su comodidad es extraordinaria. Sus precios, excelentes.

UNIVERSAL: «LASCA DE RIO GRANDE»

Hoy, «Lasca de Río Grande» por Leo Carrillo, «ASI LO QUIEREN ELLAS» por Roberts Amstrong y comedias. Precios popularísimos. Mañana «El diablo suelto» y «Tempestad».

LARA: «CIELO ROBADO» 10 cts.

Hoy estreno de «Cielo robado» por Nancy Caroll, «EL COMEDIANTE» de Vilches en español, comedia y revista. 10 centavos luneta día y noche. Mañana «Hijas de Eva» y «Sin ley humana» por Bárbara Kent.

CARTEL DEL DIA

POR LOS TEATROS

NACIONAL — La calle del Jazz, Paquita la del Cine y variedades.

PRINCIPAL DE LA COMEDIA. A las 9.15. Zaragueta y Mosaicos Comedia.

MARTI — A las 8.45 «Borracho de Amor. A las 10.30 LA HERENCIA FATAL.

ALHAMBRA— En primera tanda Despierta Tropical, tercera Alhambra en 1932.

POR LOS CINES

CAMPOAMOR — A todas horas: Comedias y El Gigolo, por William Haines (estreno).

ENCANTO — A todas horas: Comedias y Amor a Prueba, por Mae Clark.

FAUSTO — A todas horas: Comedias y En pos del amor, por William Powell (estreno).

REGINA — Lasca La Amadora. Tenorio del Harem etc.

NEPTUNO — Así son los hombres El pasado acusa.

RIVIERA — En tandas elegantes Politiquerías y Los seis misteriosos

TRIANON — Honor entre amantes, Las luces de Buenos Aires.

OLIMPIC — La Ley del Harem La Huerfanita.

INGLATERRA — La Ley del Harem El Temerario.

VERDUN — El Eterno Don Juan Las 7 Ocasiones.

ACTUALIDADES — Cheri- Bibi, Armas Prohibidas.

WILSON — La Ley del Harem El Temerario.

LARA — Cielo Robado. El Comediante.

LIRA — Cheri-Bibí. Gozar la Vida.

UNIVERSAL —Lasca de Río Grande. Así lo quieren ellas.

ROJO — La Danza de la Vida. Canción de Amor.

CUBA — Casada y sin esposo, Chantage.

LINDBERGH — Revista, comedia, Torrente devastador y Los invasores del aire.

MODERNO — Casada y sin esposo Chantage.

NIZA — De 1 a 11: Comedia, La rapsodia de recuerdos y Cariño que Mata.

GLORIA — Revista, comedia, Las peripecias de Skippy y Deshonrada.

VIOLETA — Comedia, La dama atrevida, Adios y variedad, por Julio Richard, Carmita Ortiz, Blanca Bárcena y otros.

R E G L A N A

NUEVA DIRECTIVA

En el Liceo de Regla.

De ella recibo un atento saludo.

Y relación completa de sus miembros.

No perdió el Liceo, en esta ocasión, como en las anteriores, de reiterarle el cariño y simpatía a un asociado admirado y queridísimo.

A un asociado que está hermanado a la historia de nuestra cubanísima sociedad, por lazos de inefable afecto y altruismo.

Me refiero a Lizardo Muñoz Sañudo.

Mi caballeroso y cumplido amigo.

Electo ha sido por unanimidad, como en años anteriores, presidente del Liceo.

Y al igual que Muñoz Sañudo, ha sido reelecto vicepresidente un liceísta de extraordinaria simpatía: Jorge Facciolo y García Osuna.

Sobrino es el vicepresidente del Liceo de aquel mártir reglano que ofreció su vida en aras de nuestra patria en el año 52: Eduardo Facciolo y Alba.

Los demás cargos de la Directiva han sido cubiertos por los siguientes entusiastas asociados:

Pastor Fernández, director.
Antonio Rodríguez, vicedirector.
Antonio F. Garrucho, secretario.
José Fajo, Jr., vicesecretario.
Vicente Lamelas A., tesorero.
Alberto Franca, vicetesorero.
Antonio Bonet Facciolo, contador.
Angel Barreras, vicecontador.
José Amaya, Juan R. Bontempo, Guillermo Díaz, Jesús Lago Luna, Maximiliano Pérez, Hipólito Pérez, Carlos Lunar y el doctor Miguel Angel Loredo, vocales.

Con gusto correspondo al atento saludo que me dirige la nueva Directiva del Liceo de Regla.

Con mis deseos.

De que obtenga éxitos en todas sus gestiones.

De las que haré eco.

En estas «Reglanas».

UNA FELICITACION

Por adelantado.
Dirigido a una señorita.
Gentil y bella.
Aida Juliá Hernández Santodomingo.
Celebra su onomástico el próximo jueves.

Se verá, con tal motivo, muy festejada.

Y felicitada.

Vaya hasta ella mi saludo.

Muy cumplido.

HERMENCIA REYNALDO

Mi simpática amiguita.
Encuéntrase enferma.
La grippe, siempre inoportuna, le hace guardar cama desde ha días.
Muchos son a interesarse por la salud de la gentilísima Mecha.

Todos a desearle un pronto restablecimiento.

Entre ellos, el cronista.

ENFERMO

Un apreciado y distinguido matrimonio:

La respetable señora Amalia Rivero y el caballeroso señor Juan Martín de la Torre.

Ambos sufren las consecuencias de continuas fiebres.

Padres son los esposos Rivero-Martín de una gentil y culta dama que goza de grandes simpatías en el seno de nuestra sociedad:

María de la Torre de Ruiz.

Quien ha recibido, con motivo de la enfermedad de sus padres, innúmeras pruebas de afecto.

Todas interesándose por la salud de tan estimados enfermos.

Para los que desea el cronista un rápido y total restablecimiento.

CUMPLEAÑOS

Lo celebró el pasado viernes.
Un amiguito muy apreciado:
Vicente Alonso.

Reciba, con estas líneas, mi felicitación.

Muy sincera.

CONTESTACIONES

Al señor Manuel Santos.
Presidente de la Unión de Caballeros Católicos de Candelaria:
Indiqué al señor Castaño sus deseos.
Creo que a estas horas está usted complacido.

Gracias por sus elogios y...
A sus órdenes.
A la señorita Nenita Fernández de la Habana.
Procuraré complacerla.
Muy cumplidamente.

Alejandro PEREZ.

RADIO Y ELECTRICIDAD

POR ALBERTO GIRO

TRASMISIONES PARA HOY

ESTACION C M K

730 Kc. 410.9 m.
11 a. m.: Radio Social.
12 m.: Agricultura.
6.30 p. m.: Charla y noticias deportivas, a cargo de Hilario Fránquiz.
7 p. m.: La Abuela Zapatera.
8 p. m.: Programa desde el Estudio.

ESTACION C M B C

965 Kc. 310.7 m.

De 4 a 5 p. m.: Programa de música española con paso dobles, canciones, cantos regionales, etc.

De 5 a 6 p. m.: Programa a cargo del Havana Jazz Band.

De 6 a 7 p. m.: Programa a cargo de las Hermanas Mesquidas y la cooperación de la soprano Nancy Magaldi.

De 7 a 8 p. m.: Programa de música española con paso doble, jotas, canciones, etc.

De 8 a 9 p. m.: Programa a cargo de la Orquesta que dirige Belisario López, «La Flauta Bruja» y de su cantante Rogelio Martínez

De 8 a 10 p. m.: Programa a cargo del dúo argentino Valle-Vila-Espinosa, del cancionero Enrique Ortega y del pianista acompañante José Antonio Quintana.

De 10 a 10.30 p. m.: Hora bailable. Programa de música bailable.

10.30 p. m.: Buenas noches

.. .. ESTACION C M B I .. ..

1444 Kc. 207.7 m.

4.30 p. m.: Programa a cargo del Quinteto Niágara.
5.30 p. m.: Música española.
6.30 p. m.: Música variada y humorismo a cargo del señor Rave
7.30 p. m.: Termina.

ESTACION C M B Z

1010 Kc. 296 m.

A las 9 a. m.: Música selecta, noticias sociales y teatrales.

A las 12 p. m.: Hora oficial, estado del tiempo; programa especial a cargo de la Orquesta de los Hermanos Castro, que dirige Manolo Castro, presentando nuevos números.

A las 3 p. m.: Hora Radio Victor.

A las 5 p. m.: Hora El Mundo-Salas. Programa a cargo de la Orquesta de Armando Valdespí.

A las 6 p. m.: Hora Comercial. Música variada.

A las 8 p. m.: Hora Múltiple; comedia «La Sillita» de los hermanos Quintero, por el Cuadro que dirige Enriqueta Sierra.

Programa musical por la soprano Graciela Santos y el tenor Emilio Medrano. Pianista acompañante, señorita Blanquita Sainz.

A las 9.30 p. m.: Hora Radio Victor. Programa a cargo de la orquesta de Carlitos Allende.

A las 10.30 p. m.: Música variada. Noticias mundiales.

ESTACION C M B L

1444 Kc. 207.7 m.

De 3a 4.30 p. m.: Música Española.

De 7.30 a 9.15 p. m.: Programa selecto.

ESTACION C M B T

De 8 a 9 p. m.: Programa a cargo del popular actor Regino López, en que toman parte el comediógrafo don Federico Villoch y el actor Gustavo Robreño.

Esta noche se presentará el violinista Baltasar Gelabert, siendo acompañado al piano por la señora de Gelabert.

De 9 a 10 p. m.: Recitaciones por el periodista oriental señor Recaredo Répide. Comedias y números musicales por la Compañía Mario Sorondo, donde figuran Hortensia Valerón, Ada Márquez, Matías Costa, Renté, Rafael Chávez, Rafael Izquierdo, Carlos Ceruze y otros. Presentación del niño Ramón Dona-Dio (nueve años), algo asombroso como ejecutante de guitarra y a petición, reaparición de su hermanita Cuquita Dona-Dio, que entre otras compo siciones cantará el tango «Rachel», de la profesora Luz Rubio.

De 10 a 12: Transmisiones de Sorondo, Villoch, Rodríguez y Anckermann.

ESTACION C M C W

1285 Kc. 233.4 m.
5 p. m.: Tangos.
6 p. m.: Hora Deportiva.
9 p. m.: Bailables desde Sans Souci.

ESTACION C M C

De 6.45 a 8 p. m.: Concierto de los señores Acebal y del Campo.

De 8 a 9 p. m.: Concierto por los Trovadores Líricos de Cuba bajo la dirección de Jorge Mauri.

A las 9 p. m.: Hora por el Observatorio Nacional.

De 9 a 9.30 p. m.: Concierto desde el Estudio por la Orquesta Ignacio Cervantes, que dirige el Maestro Gonzalo Roig, con el siguiente programa:

1.—Orfeo en los Infiernos. Obertura. Offembach.
2.—Valciky. Vals. Smetana.
3.—Ya no te quiero. Capricho cubano. Roig.

Soprano señora Zoila Gálvez, con la Orquesta.

4.—La Coqueta. Gavotta. Boccalari.

De 9.30 a 10 p. m.: Programa Comercial por la Orquesta Ignacio Cervantes, que dirige el Maestro Gonzalo Roig.

1.—After Vespers. Meditación. De Moret.
2.—Otoño. Melodía. Marino.

Soprano señora Zoila Gálvez con la Orquesta.

3.—Córdoba. Serenata. J. Albeniz.
4.—The beautiful blue danube. Vals de concierto. Strauss-La Forge (a petición).

Soprano señora Zoila Gálvez, con la orquesta.

5.—La Nueva Luna. Selección. Romberg. A petición.

De 10 a 11 p. m.: Desde el Cabaret Montmartre.

MAGNESIA SARRÁ

Sabrosa-Espumante-Anti-ácida
Inmediatamente alivia:
Jaquecas, Mareos, Acedías

ASEGURE UN DIA FELIZ

Todas las mañanas tome una cucharada

DROGUERIA SARRÁ

LA MAYOR

M.E.C.D. 2016

r qué ganó mi hijo Premio Nacional de Maternidad

La Habana, enero 4, 1932.
Sr. Claudio Conde,
Agente de la Cerveza "Cabeza de Perro".
ma de la Cruz, Guanabacoa.
Muy Sr. mío:
Un segundo triunfo de mi hi- Andrés, esta vez el codicia- Primer Premio Nacional de aternidad, obtenido hoy, llena espíritu de gozo inextinguible. Al saber tan fausta noticia e dirijo nuevamente a usted ara comunicarle un dato muy mportante y es que por prescripción de los doctores Alfonso Zulueta y José de Poo, tomé durante el embarazo y lactancia de mi niño la cerveza "Cabeza de Perro"; por tanto ella debo los dos premios obtenidos.
Deseo que mis palabras sirvan e orientación a las madres cubanas que como yo nos preocupamos por la salud de nuestros hijos.
De Ud atentamente,
REMEDIOS BARRABI DE SARMIENTO.
Sc.: Oquendo 73, Habana.

"El estómago es el manantial de alegría de la vida"
Cuídelo usted, con una buena alimentación y algunas cucharadas de
DIGESTÓNICO del Dr. Vicente
VENTA EN FARMACIAS

Juvenin
lo mejor y más práctico
Rejuvenece las canas y no mancha
Farmacia "El Aguila de Oro"
Monte y Angeles. Tel. M-4019

Ungüento Cadum para las Enfermedades de la Piel

Los que han estado sufriendo por años de afecciones de la piel, irritaciones obstinadas y molestas, consiguieron alivio casi al instante por medio del uso del Ungüento Cadum. Alivia al instante la picazón y quemazón y empieza a cicatrizar la piel inflamada, irritada o afectada después de la primera aplicación. Ha probado ser un gran alivio para millares de personas que durante años han estado sufriendo de eczema, acne (barros), granos furúnculos, úlceras, erupciones, urticarias, ronchas, almorranas, comezón, sarna, heridas, arañazos, cortaduras, magulladuras, ásperos, postemillas, escaldadura, sarpullido, quemaduras, picadura, magulladuras, etc.

H A B A N E R A S

(Viene de la Página CINCO)

ORIENTAL PARK

Un lleno grande.
Desbordante...

Así aparecían ayer, durante la fiesta hípica, el **Jockey Club** y el **Grand Stand** del Hipódromo de Marianao.

El clou del día fué la Copa Turismo, dedicada a los ejemplares de tres años, que se corría por segunda vez en la actual temporada.

Consistía en un bellísimo trofeo de plata donado por el Mayor de la Ciudad junto con un premio de 2.500 pesos.

Carrera reñida.

Que ganó Menelek.

El señor Tirso Mesa, en su carácter de Presidente de la Comisión Nacional del Turismo, rodeado de la alta dirección de la **Havana American Jockey Club**, entregó la hermosa copa al afortunado propietario ganador.

Hermosa tarde hípica, cuya gran concurrencia gozó de un nuevo espectáculo, el admirar el vuelo del auto-giro de La Cierva que atravesó el pintoresco campo del Hipódromo.

La concurrencia.

Un brillante concurso social.

En primer lugar la señora Matilde Truffin de Mesa, esposa del Mayor de la Ciudad, Lala Falla, distinguida esposa del Senador Viriato Gutierrez, Isabel Falla de Suero y Nena Ariosa de Cárdenas.

Mina de Truffin.

Mercedes Montalvo de Martínez.

Violeta de Mesa de del Junco, María Antonia Alonso de Aspuru, Adelaida Dolz de Narganes, Sara Conill de Martínez Arenas, Biby de Lima de Maduro, Conchita de la Torre de García Montes, Hermes Díaz de Mesa, Julia Sedano de Campos, Aurora de Quesada de Masnata, Conchita Pla de Juncadella, Nena Velasco de González, Elisita Silverio de Martínez, Margarita Scull de Alvarez, Cheche Pérez Chaumont de Rionda, Nena Nodarse de Beltrán, Bibi Dupiessis de Gómez, Bebe Vinent de Mendoza.

Fausta Vieta de Villapol.

María Teresa Falla de Batista.

Nena Romero de Theye, Cheita Tagliè de Alfonso, Katty Rivero de García Sevilla, Gabriela Sánchez de Cadenas, Esther Ruz de Theye, Paulita Goicoechea de del Valle, Rosita Cadaval de Rayneri, Otilia Bachiller de Morales, Carmelina Guzmán de Alfonso, Ofelia Larrea de Colmenares, Mercedes del Barrio de Algarra, Elena Pollack de Aguilera.

Nena del Río de Ortiz.

Conchita Fernández de Armas.

María Usabiaga de Barruecos, Elena Ramos de Vieta, Nina Martínez Armand de Vinent, Cuca Herrera de Seiglie, Josefina Barraqué de Sabatés, Esperanza Núñez de Martínez, Conchita Adot de Núñez, Amparito Diago de Echarte, Ana María Crusellas de Santeiro, Carmela Alio de López, Ana María Sánchez Crusellas de Gómez, Berta Pantin de Soto, Cuca Sánchez de Ovies, Rosita Sardiña de Mazorra, Lilian Vieites de Cano, Fina Mendoza de Cárdenas, Rosita Fabar de Rodríguez.

Julia Pla de Abreu.

Bebita Correa de Reboredo.

Antonia C. de Granda.

Silvia Bachiller de Párraga, Silvia Vieites de Maxwell, Adelina M. Sepúlveda de Díaz Ossa, Minerva Cano de Amaya, Clara Luisa Díaz de Angulo, Bebita Miyares de Juncadella, María Bisbé de Barillas, Celia Alvarez Rius de Gómez, Lilia Carrera de Estefany.

María Isabel Pardo de Solberg, la distinguida esposa del amigo Jack Solberg.

Waldina Valdés Chacón de Calvo, Waldina Escobar de Crespo, Alice Steinhart de Llama, Rosa María M. de Bolívar, Sarita Larrea de García Tuñón, Clementina del Junco de Aranda, Amparo de la Guardia de Zayas, Teté Aranda de Echevarría, Nena Arenas viuda de Lastra, Florence Steinhart de Godoy.

Esther Bachiller.

Conchita Bosque.

Teté Robelín.

Dolores Lage, la respetable viuda de Vidal, con su blonda y bellísima hija Lolita Vidal.

Mrs. Steinhart.

Mrs. Buck.

Ofelia Cortina de Arango, Berta Arocena de Martínez Márquez y Estelita Martínez de Fumagalli.

Madame Arregui.

Lita S. de Pennino.

Gloria Montalvo de García Ordóñez, Ernestina Varona de Mora, María Romero de Vieites, Celia María López Muñoz de García Montes, Georgina Galainena de Pernia, Rosa Blanca Carballo de Martínez, Esther Seiglie de Fabre, Eva García de León, Emma Justiniani de Reyes, Lucky Schumann de Mendoza, Estelita Alonso de Nodarse, Margarita Hernández de Fonts, Graciela León de Domínguez, Silvia Cidre de Arango, Celia Rosales de López Muñoz, Chela Robelín de Morales Brodermann...

Y Estrellita Bretón.

Airosa y elegante.

Entre las señoritas, en término principal, la muy graciosa y muy bonita María Antonia Morales y Calvo.

Tina Sarrá, Carola Olavarría, Fifí Tarafa, Millie Schumann, Rita Allie Betancourt, Berta Gutiérrez, Josefina Martínez Armand.

Corinita y Silvia Agüero, Cuca Pacceti, Conchita de Cárdenas y Goicochea, Conchita y Marianita de Armas, Josefina Coffigni, María Antonia Chacón, Conchita Ortiz-Galbis, Lala Carreño, Olga Carrera, Elena de Cárdenas, Esperanza y Elvira Rodríguez Alegre, Lolo Colmenares, Micaela Freyre, Cristinita Mendoza, Otilia Morales.

Chea Pedroso.

Lola María Sánchez.

Carmelina Argüelles, Julieta Cadenas, Silvia Gallo, Margarita Bustillo, María Teresa Freyre, Estela de la Lastra, Ana María Carrillo, Rosalina González, Graciela Suárez, Celia Rosa Morales, Martica Ferrer, Silvia y Mercedes Menocal, Cusa Macías, Alina Sánchez, Hilda Martín, Carmelina Argüelles, Blanquita y Hortensia Angulo, Bebitina T. Robelín, Lolita y Heliana Varona.

Lourdes Suárez.

María Luisa Menocal.

Y Loló Vinent.

NUEVO COMPROMISO

GRAZIELLA DE LAS NIEVES MORALES RUIZ

Graziella...

Nombre de heroína.

Lo lleva una señorita que tiene todos los encantos y posee todas las atracciones de la Graziella de Lamartine.

Es blanca como la nieve de las montañas y con el azul en los ojos de los sueños de los poetas.

Muy linda, muy dulce.

Un poemita de gracia juvenil.

Diré ya que es Graziella de las Nieves Morales Ruiz, de familia distinguida, de amplia cultura, de exquisita sensibilidad.

A su hermano, el distinguido caballero Alfonso Morales Ruiz, alto empleado del **Royal Bank of Canada**, ha sido pedida su mano por el admirado, excelente y queridísimo compañero Ernesto Fernández Arrondo, el poeta de la casa.

Petición hecha el sábado.

¡Enhorabuena!

HOTEL ALMENDARES

Tamara.

La bellísima rusa.

Fué ella, durante la tarde de ayer, la figura culminante del té dominical del Hotel Almendares.

Tamara ha sido la sensación del **Club Lido**, de Miami Beach, con sus números de canto rusos acompañados por la guitarra.

En New York, donde goza de gran fama, sucedió a la renombrada Helen Morgan, que tanto conocen los cubanos.

Estuvo actuando en el **Peacock Ball**, uno de los lugares sociales más distinguidos del hotel **Waldorf Astoria**, de New York.

Una artista fascinadora.

Irresistible...

También tomó parte ayer Granito de Sal, la bailarina de los mantones, como todos la conocen.

Citaré en primer término un **party very select**, donde se hallaban Mr. and Mrs. Thos Howell, Mr. and Mrs. Thos E. Bragg y Mrs. Howell, millonarios norteamericanos que están alojados en Almendares.

En el **party** de tan distinguidas personalidades estaban dos matrimonios del gran mundo, que eran Luis G. Mendoza y Consuelito Lamar y Alberto R. Ruz y Conchita Toraya.

Un **party** de parejitas.

Alina Sánchez y Hally Franca.

Loló Vinent y Reinaldo Fernández.

Lourdes Suárez y Alvaro Sánchez.

El señor Carlos M. Theye y su bella esposa Esther Ruz, con Juan Theye y su señora Nena Romero y Mr. and Mrs. A. H. Stover.

Tres matrimonios jóvenes en otra mesa, Jorge Schweg y Gladys Freites, Mario Pedroso y Angela H. Armiñán, Enrique Rodríguez y Rosa María Fabar con estas parejitas: Ramiro Alvarez Pedroso y Laura Angulo y Leopoldo Goicoechea y Alicia Pedroso.

Otra mesita de juventud donde estaban:

Agueda Demestre y Pedro Du-Quesne.

Mercedes Argüelles y Jesús Valdés Crespo.

María Du-Quesne y Justo García.

Mercedes Cabrera y Miguel Figueroa.

La bellísima señora Otilia Bachiller de Morales, en una mesita, con su encantadora hija Otilita y el joven Paul G. Mendoza.

En una mesa, dos parejitas más, Lelia Font y Frank Finlay y Consuelito Finlay y Leoncio de León.

Otra mesa, la de la señora Blanquita Hierro de Carreño, con las señoritas Lala Carreño y Lydia Esteban Hierro.

En el **party** de Madame Errasti, se encontraban Lulu Horstmann y Mario Padrón, Esther de Rojas y Maurice Dussaq, Mina Errasti y Antonio Iglesias.

Figuraban en otro **party** estas parejitas:

Marina Díaz y Peter Bernal.

Esperancita Bernal y Pastor Gutiérrez.

La señora Chela Robelín de Morales Broderman, **chaperoneando** el **party** de estas parejitas:

Graciela G. de Valle y Julio Forcade, Jr.

Mercedes Morales y Carlos Nadal.

Silvia G. del Valle y Carlos Rodríguez.

Otra mesita, con Raquel Pérez Rodríguez e Ignacio Rojas, Saskia Zitermann y Ramón Fundora y Carmen Zitermann y Jesús de Heros.

La señora Octavia P. de Guiral, con Silvia Guiral y Julio Iglesia, y Gloria Guiral y Emilio del Junco.

El doctor Alejandro Castro y su esposa Nima Z. de Castro, con las señoritas Malvina y Elsa Díaz.

Lita y Pennino, en otra mesita.

Y las parejitas que formaban Graciella Abril y el doctor Fernando Barrueco, **junior**, y Micky Abril y Antonio Contreras.

Volverán los miércoles.

Noches inolvidables...

TASSANI

Una conferencia hoy.

Interesantísima.

La ofrece en **El Encanto**, esta tarde, a las cuatro y media, el Profesor Tassani, cuya primera colaboración para la revista **Orbe** verá la luz en el número del próximo jueves.

En esta conferencia explicará el maestro el significado que tiene cada raya de las manos, valiéndose de dibujos en vez de proyecciones lumínicas como lo hizo en el teatro Principal de la Comedia.

Agotadas las entradas.

En número de doscientas.

EL DOCTOR HORACIO FERRER

De vuelta.

Desde el sábado.

El doctor Horacio Ferrer, el sabio oculista, tan admirado y tan querido en esta sociedad, regresó ya de su temporada en San Miguel de los Baños.

En compañía suya volvió de su estancia en el famoso balneario su bella y distinguida esposa Tacita Paisán de Ferrer.

Vienen muy satisfechos.

Complacidísimos.

El doctor Ferrer reanuda desde hoy sus consultas en su acreditado gabinete de la calle Línea y L, en el Vedado.

Reciban un saludo.

Con mi bienvenida.

SANS SOUCI

La fiesta del sábado.

Grandiosa, animadísima.

Uno de los éxitos más completos que se registran durante la actual temporada en Sans Souci.

Entre los alicientes de la noche figuraba el **show** con el debut de la notable cantante que oculta su nombre bajo el seudónimo de La Misteriosa Condesa Enmascarada.

Hizo buena su fama.

Desde el primer instante.

También debutó el sábado la renombrada pareja de bailes acrobáticos y de fantasía Nesley Pierce y Hazel Harris.

Paquita García, la gentil bailarina española interpretó con la gracia y el donaire que la caracteriza, **Del Sacro Monte**, de Ruiz de Ozagra.

Y después, cantó el excelente barítono Germán Pinelli, director de la Orquesta de Sans Souci, una de sus composiciones, titulada **Ofensa que mata**, canción bellísima que le valió una fuerte ovación.

Terminó el **show** con la típica rumba cubana bailada por Elpidio y Margot, pareja que, durante la temporada viene actuando con gran éxito en Sans Souci.

Tanto el **ring** de baile como los salones, aparecían colmados de familias que, en alegres **parties**, pasaban la noche.

Se bailó.

Hasta altas horas.

MARTA DE LA TORRE

En la tarde de hoy.

A las seis.

Una audición privada que ofrecerá la admirable violinista Marta de la Torre en los salones del Círculo de Amigos de la Cultura Francesa.

Será acompañada por el gran pianista ruso Jascha Fishermann.

Dará un recital el domingo.

En el Nacional.

NOTA DE AMOR

A modo de avance.

Una dulce nueva.

En la tarde de hoy será pedida la mano de la bella señorita Estela Menocal para el distinguido joven Jacobo Lobo.

Hermana la señorita Menocal de la gentil esposa del gran artista Massaguer.

Grata noticia.

Que ampliaré mañana.

Enrique FONTANILLS

DESNUTRICION EN LOS NIÑOS ¿COMO CORREGIRLA?

A menudo la alimentación no incluye lo que forma huesos y carnes firmes y ni reserva energías para ayudar el desarrollo. De ahí, anemia y atraso al crecer. Pero con su abundancia de vitaminas, la Emulsión de Scott, verdadero dispensador de salud, proporciona admirable ayuda. Désela a sus niños para tornarlos robustos y saludables. No hay nada mejor.

Rechace toda imitación—Acepte sólo la

Exija siempre esta marca

EMULSION DE SCOTT RICA EN VITAMINAS

PARA ELLOS Y PARA ELLAS

CONSULTORIO

Por la Doctora Herminia Planas

IDEAL

Tú fuiste para mí la azul quimera
Que siempre en mis ensueños flotar (viera
Muy alto sobre el mundo.

Mi vida en pura ofrenda convertiste
Y para siempre un ideal le diste
A mi sentir profundo.

Yo fuí para tí un alma, presentida,
Buscada ansiosamente por la vida
Con soñador anhelo.

Dejé sobre tu espíritu, al pasar,
Alba estela, que siempre ha de brillar
Con suave luz de cielo.

Tú y yo... Por los senderos de la (vida,
Donde cada guijarro es una herida,
Jamás juntos iremos.

Mas siempre en la región inmaterial
Cuan entonces, en pos del ideal
Unidos volaremos.

María Teresa Betancourt A.

* * *

Dra. Herminia Planas.
DIARIO DE LA MARINA.
Prado 103,
Habana.

A esta dirección deberá remitirse cualquier asunto relacionado con este Consultorio: Para Ellos y Para Ellas». (No respondiendo que sufra extravío la correspondencia remitida a otra dirección).

* * *

FUTURA ESPOSA:

Su carta, llega pletórica de consultas, que a todas atenderé detalladamente, si manda sobre franqueado y la dirección escrita.

Respecto a lo más urgente, le diré que la Joyería Rotary, precisamente ha recibido en días pasados, una hermosa colección de objetos, que luciéndolos avaloran la belleza.

Todos en ámbar, dwe alta fantasía y tipos muy nuevos.

Collares, en varios tamaños, pulseras, en distintas formas y lo más saliente de esta hermosa colección es algo muy atractivo que a todos al pasar por las vidrieras, llama la atención.

Una flor de cuatro pétalos solamente, en forma de corazón, cada una de ellas y en el centro, donde brotan los pistilos, una piedra brillante, en un tono más oscuro.

Estas son pensadores elegantes, para el escote, para el hombro, para el sombrero.

Depende del tamaño, pero todas elegantísimas.

San Rafael y Sonsulado.

CURIOSIDADES:

Parece ser que las frazadas las inventó en 1340 un pobre comerciante flamenco llamado Tomás Blanket, cullo apellido ha dado nombre a estas prendas, en algunos idiomas.

En inglés, frazada se dice «blanket».

Esta observación última, la hago, para los que están aprendiendo inglés.

* * *

MARGARITA LOPEZ:

Hay tantas lociones exquisitas que pudiera hacerle buena lista de ellas, pero me conformaré, dado el poco espacio de que dispongo, con decirle que la llamada «Violeta Rusas», es la más propia, la más exquisita, para perfumar el cabello, para asentar y conservar el peinado y para hacer su ambiente aristocrático con el aroma que se desprende de sus cabellos.

Puede pedirla en cualquier tienda o farmacia.

* * *

PARA ENDULZAR LA VIDA:

«La luna de miel» debe su nombre a la costumbre que tenían los antiguos germanos de beber agua mezclada con miel los treinta primeros días del matrimonio.

* * *

DATO PARA EL HOGAR:

Para hacer desaparecer manchas de café y chocolate.

Lávelas con agua sola y después con agua de jabón; si el tinte es delicado, utilícese la yema de huevo diluída en agua caliente; y si persisten, se frotan con un pincel mojado en alcohol.

* * *

CONSERVACION DE LAS ROSAS:

Las rosas se conservan varios meses, cogiéndolas en capullo próximo a abrirse y colocándolas entre dos lechos de sal de cocina pulverizada y desecada al fuego, dentro de una caja que cierre herméticamente y cuando se quieran utilizar se extraen para colocarlas en agua pura cortando la extremidad del tallo y los capullos recobran pronto su frescura y se abren.

* * *

«MARICHU»:

Lo más práctico es hacerse de un cuaderno de bordados para tomar modelos.

También puedo recomendarle una señorita que borda muy bien y especialmente marcas para ropa de cama y de mesa.

Srta. Carmela Gutiérrez.

Telf. A-4570.

Aguiar núm. 40.

Puede hacer los juegos en general blancos, pero nunca estará mal, alguno de color.

Están muy en boga.

Para el desayuno están muy indicados.

BEN SYLVANO:

Gracias por la poesía. Muy inspirada.

Creo que tiene condiciones.

JOSE A. LOPEZ:

Se quedará completamente sorprendido de los buenos resultados, tan pronto empiece a usar para su mal, el bicarbonato.

Después del baño y con un algodón, aplíquese bicarbonato en polvo, como si fuera talco. No sólo disminuye la transpiración, sino sus efectos...

Si no consiguiera todo lo que se propone, tome Genatropina. Muy recomendado para evitar la transpiración.

Lo encuentra en todas las boticas.

«DESESPERADA»:

Contra esa molesta caspa, le mejor que pued orecomendarle es hacer fricciones diarias con la tan recomendada pomada «Liliana», aplicándola con un pedazo de franela sobre el cuero cabelludo.

Esa pomada tiene ingredientes destinados a combatir la caspa y nutrir las raíces del cabello.

Pídala en los departamentos de perfumería de nuestras principales tiendas de ropa o tejidos.

LOLA F. (Estrada Palma).

Precisamente en estos días he encontrado un líquido que se llama «La Maravilla del Hogar».

Consiste en un envase de metal, con su tapa de rosca y contiene un líquido de agradable olor, el cual se emplea para limpiar toda clase de muebles de madera, como también pianos, radios, etc.

Muy empleado también a su vez, para desempercudir cristales.

No deja grasa.

Es un producto que rápidamente se extenderá en todos los hogares, por la manera fácil de aplicar y por sus grandes ventajas.

Pregunte los informes que desee relacionados con ésto, a la señora Pasalovos, Jefe de Venta, de la Compañía Fuller.

Telf. A-0459.

Esta señora, le mandará un agente, para que le dé una demostración gratis.

¡POBRE PERRO!

—Yo tengo un perro que no come carne.

—¡Qué raro! Los perros no pueden vivir sin ella.

—Pues el mío no la come.

¿Y cuál es la razón?

—Porque nunca se la doy.

COMO CONVERTIRSE CONSIGO MISMA:

Lo primero que importa a la mujer es respetarse a sí misma; lo segundo, hacerse respetar, y lo tercero, merecer la estimación de las personas que la rodeen en todas las situaciones en que se halle.

¿Cómo se respeta a sí misma la mujer? Siendo pulcra, honesta, veraz, instruída, laboriosa, delicada, pero firme en sus gustos; afable, pero formal en sus tratos; siendo siempre mujer sin la humillante pretensión de imitar a los hombres.

¿Cómo se hace respetar?

Cumpliendo siempre sus deberes de hija, de hermana, de esposa, de amiga, de madre; no olvidando un punto la idea de que la misión de la mujer es embellecer la casa, dulcificar las amarguras de la vida y servir de mediadora para los conflictos que entre individuos de la familia pueden ocurrir.

¿Cómo obtener la mujer la estimación de todas las personas que la tratan?

Haciéndose cargo del puesto que ocupe en cada caso; considerando que no por cualidades propias, sino por circunstancias ajenas y condiciones sociales, ha obtenido instrucción, comodidades, atenciones y galanterías que la obligan a tener gratitud, respetos y fidelidad.

UNA AMA DE CASA:

«El Almacén», dedicado a la venta de carbón, puede servirle sacos de un peso, de uno cincuenta y dos pesos.

Estos últimos, son sacas.

Es decir, de tamaño extra grandes, que le duran todo el mes.

Telf. A18282.

Hay muchos platos y dulces que siempre recomiendo hacer a fuego lento en cocina de carbón, por adaptarse mejor a dicha necesidad.

La belleza es un tesoro inapreciable

Juventud, encantos, atractivo. Dependen mucho de esa hermosura del cutis que tan bien se conserva con el uso constante del Jabón Palmolive.

NO la arriesgue. No use ningún jabón en la cara sin saber de qué está hecho. El Jabón Palmolive es diferente de la mayoría de los jabones. Está hecho de los aceites de oliva y palma; no contiene ni un átomo de sebo o grasas animales.

El Palmolive es tan puro, que más de 20,000 eminentes especialistas en la belleza del cutis, lo recomiendan.

Tratamiento de Belleza

Mañana y noche, frótese la cara y el cuello con la rica espuma del Jabón Palmolive por dos minutos, haciendo que penetre bien en los poros. Enjuáguese bien—séquese suavemente. Verá qué lozano y hermoso queda el cutis.

Al comprar Palmolive, vea que tenga la banda negra con el nombre Palmolive en letras doradas, la envoltura verde, y en el reverso de la pastilla, el sello rojo con la palabra Palmolive impresa.

Los aceites de oliva y palma, —nada más,— dan al Jabón Palmolive su color verde natural.

Conserve ese Cutis de Colegiala

Malt-Oleol
Glicerofosfatado de M. Bouvet - París
Providencia
de los niños débiles
de los adultos fatigados
de los ancianos deprimidos
y de los convalecientes
De Venta en todas las Farmacias

VERMIFUGO de B. A. FAHNESTOCK
PARA LOMBRICES
Un remedio eficaz para expulsar lombrices
PARA NIÑOS Y ADULTOS
Absolutamente Inofensivo
DE VENTA DESDE 1897

SARNA
en cualquier forma se alivia usualmente en seguida por un toque del calmante
Resinol

NO DEMORE EN DEFENDERSE
Una mojada puede traer gripe o pulmonía principiando por escalofríos o por un simple resfriado ...La fórmula de comprobada eficacia para combatir con éxito y rapidez estos males es el
LAXATIVO BROMO-QUININA
Busque en cada cajita la firma de E. W. GROVE

Progreso Constante

UN sincero espíritu de cooperación con nuestros clientes ha sido nuestra norma en los sesenta años que abarca la historia de nuestro Banco, desde que era una modesta oficina en Halifax hasta su actual importancia como institución mundial. Este espíritu, heredado de nuestros fundadores, sigue inspirando nuestra actuación de ahora. A Ud. le conviene ser nuestro cliente.

The Royal Bank of Canada

SP 930

E. P. D.

EL DOCTOR

José Miguel Roca y Silveira

HA FALLECIDO

(Después de recibir los Santos Sacramentos)

Y dispuesto su entierro para las 5 de la tarde de hoy, 25 del actual, sus familiares invitan para acompañar su cadáver desde la casa Avenida Sta. Catalina entre Juan Delgado y Goicuría, hasta el Cementerio general, favor que agradecerán.

Habana, enero 25, 1932.

Agueda Olivera Vda de Roca; Carlos, Eugenio, Anicia, Miguel, Oscar, María Luisa, Sergio y Julio Roca y Olivera; Arturo Roca y Silveira, Adolfo Olivera y Samuel Roca y Newhall.

Southern Dairies

LECHE

PASTEURIZADA

Más pura y con igual alimento que cuando sale de la vaca

CONCHA Y MARINA - TELEFONOS X-2600 X-2655

M.E.C.D. 2016

NOTICIAS DEL PUERTO

El Yacht Carolina. De Miami llegó yer el hermoso yacht americano «Carolina», lujosa embarcación de recreo de 1183 toneladas de desplazamiento y en el que manda el Capitán A. Peterson a 42 tripulantes.

Viajan en este yacht los señores Eldrige R. Johnson y señora, George Macewan, George Darby, León Douglass y familia y Helene Ludow.

El Riol. Procedente de Amberes y conduciendo carga general y un pasajero, el estudiante cubano Augusto Usategui, llegó ayer, el vapor alemán «Rfol» del Lloyd Norte de Bremen».

El Iroquois. Con 185 turistas, el mayor número traído por este barco en la presente temporada invernal, llegó ayer, de Miami, el vapor americano «Iroquois».

Pasajeros de este barco fueron el abogado cubano Domingo Tamargo y familia, Margarita Otero, Sergio Pérez, el financiero Edwin Lentz, y los periodistas norteamericanos Leslie Kitseman, John Murphy e Irwin Meyer.

El Munaires. El vapor americano «Munaires» de la «Munson Line», llegó de New Orleans, con carga general.

Salieron los tres barcos excursionistas. Ayer salieron los tres vapores excursionistas que había en puerto, el «Columbus» y el «Reliance», de bandera alemana y el sueco «Kungsholm».

Todos regresan a New York.

El crucero alemán llegará a las 2 p. m. Según el último aerograma recibido por el Cónsul de Alemania en la Habana señor Berndes se sabe que el crucero buque escuela de la marina alemana «Karlssuhe», arribará esta tarde a las dos a nuestro puerto, en lugar de las 8 de la mañana, como se había anunciado.

Casos de policía. La policía del Puerto conoció de los siguientes casos:

—Humberto Angelo, vecino de Aranguren número 69, dió cuenta de que el marinero del vapor «Columbus», Holmentt Meinett, lo había maltratado de obra, lesionándolo en la rótula izquierda.

Dice el acusado que solo tomó por un brazo al Angelo, para que no molestara a los pasajeros, a quien proponía en venta unas maracas.

Para que el marinero fuera a su barco tuvo que prestar $25 de fianza para gozar de libertad, pues el juicio correccional se celebrará hoy, y al que no podrá concurrir por haber salido el barco.

Un rollo de películas. El chofer del auto número 43770, entregó con la intervención de la policía del puerto, un rollo de película fotográficas, que dejó en su automóvil la pasajera del «Columbus» Edna Bales.

Daño a la propiedad. Pedro Gómez Díaz, vecino de Calixto García número 124, en Regla, dió cuenta de que varios sujetos a quienes conoce por Mario Chabian, Manuel Cadenas y Mario Vidal, le arrojaron la ropa de que se había despojado para bañarse en el mar, causándole daño en su propiedad.

Las DEFUNCIONES OCURRIDAS AYER EN LA HABANA

HASTA LAS 4 P. M.

Blanca Rosa Llerena, raza blanca, 1 año, San José 80, enteritis.

Francisco Martínez, raza b., 48 años, Quinta Dependientes, hepatitis.

Amelia Olalla, raza blanca, 70 años, 9 número 47, Vedado, asma.

Raida Zambrana, raza mestiza, 3 meses, Lagunas 109, debilidad congénita.

Amelia Gómez, raza blanca, 45 años, Hospital Calixto García, gangrena del pulmón.

Carlota Prieto, raza blanca, 18 años, Gloria 95, estrechez mitral.

Cándida Pelayo, raza negra, 18 años, Virtudes 148, nefritis intersticial.

Aureliano G. Villalta, raza blanca, 58 años, Zapata 134, miocarditis crónica.

Severo Greo, raza mestiza, 6 días, H. M. Maternidad, debilidad congénita.

Eduarda Orta, raza blanca, 65 años, Campanario 37, miocarditis aguda.

Joaquín Fernández, raza b, 40 años, Zequeira 185, tuberculosis pulmonar.

Isabel López, raza mestiza, 2 meses, Fábrica 29, gastro colitis.

Asunción Buil, raza blanca, 65 años, Jovellar 14, endocarditis crónica.

Josefa Blanco, raza blanca, 33 años, Espada 114, bronquiectoría.

TASSANI
ORBE

VEA
ESTA TARDE "INFORMACION"

Información Telegráfica Del Interior de la Isla

POR NUESTROS CORRESPONSALES

LA MOLIENDA DEL CENTRAL PRESTON

PRESTON, enero 24.— DIARIO, Habana.— Ayer comenzó el corte de caña en el Central Preston; mañana, lunes, a primera hora, romperá la molienda. El pueblo en general está esperanzado en la zafra libre para evitar el pasar por muchas necesidades.

CORRESPONSAL.

RUBENS VISITA NUEVITAS

NUEVITAS, enero 24.— (Por telégrafo).

En tren especial acaba de llegar a esta ciudad el coronel Horacio Rubens, gran amigo de los cubanos, acompañado de numerosa comitiva, compuesta de magnates ferrocarrileros; con el propósito de asistir al acto de desvelar la placa de bronce al puente nombrado antiguamente «Balmaseda», que une a esta ciudad con el importante barrio de Puerto Tarafa, el que desde hoy se nombrará, por acuerdo de nuestro Ayuntamiento, «Puente Coronel Rubens». Así mismo le ha sido cambiado con esta fecha y según acuerdo en sesión extraordinaria de la Cámara Municipal y a petición de su propietario señor Norberto Primelles Ribas, el nombre al Ballenato Grande por el de «Isla Coronel Rubens». Después Rubens irá al local del Centro de Veteranos, donde será homenajeado por su presidente y demás componentes, pasando por último al Ayuntamiento donde le ofrecerá un ponche de honor el alcalde municipal.

Tanto al recibimiento como a todos los actos asistieron las personalidades más destacadas, así como pueblo en general.

El gran amigo de los cubanos ha partido de esta ciudad altamente satisfecho por las distintas pruebas de cariño recibidas, prometiendo laborar por el progreso de Nuevitas.

CORRESPONSAL.

EN USO DE LICENCIA, EL ALCALDE HUMBERTO RODRIGUEZ EMBARCO RUMBO A LA HABANA

CAMAGUEY, enero 24.—El Alcalde municipal señor Humberto Rodríguez, que ha comenzado a disfrutar de licencia, embarcó hoy rumbo a esa capital. La licencia que esta mañana pidió y obtuvo del Gobernador Villena es por un período de dos meses.

Como es sabido, el señor Rodríguez está sujeto a un expediente de suspensión que se le iniciara.

Mañana vencía el plazo para la suspensión.

Corresponsal.

MANIFESTACION LIBERAL EN HOMENAJE A VIVANCO

SAN ANTONIO DE LOS BAÑOS, enero 24.—En estos momentos recorre las calles de esta localidad, dentro del mayor orden, una manifestación organizada y llevada a cabo por los amigos del coronel Vivanco Hernández, acto que es el inicio de la propaganda a favor de dicha personalidad para su candidatura de Alcalde Municipal de este término.

Corresponsal.

HOMENAJE A PROFESORES Y ALUMNOS DE LA ESCUELA ANEXA A LA NORMAL

LIMONAR, enero 24.—Los alumnos de la Academia de música, con su profesor el señor Rogelio Dihigo, rindieron un brillante homenaje al profesorado y alumnos de la escuela anexa a la Normal de Matanzas quienes honraron con sus visitas a este pueblo.

Se ejecutó amplio programa, visitando en correctísima formación la Academia de Música, la Escuela Encarnación y finca Coronado, siendo en todas partes agasajadísimos y obsequiados. Se pronunciaron discursos elocuentes por Rogelio Dihigo Planas y López Centella, recitándose poesías por los profesores Fernández Aparicio y Carmen Doymenard y otros.

A las tres de la tarde regresaron a Matanzas, rindiéndoseles a los mensionados maestros una cariñosa despedida por los alumnos y pueblo.

Corresponsal.

DETENCIONES POR UNA RIÑA SANGRIENTA

MATANZAS, enero 24.—Con motivo de la agresión de que fuera objeto esta mañana el ciudadano Angel Morales Mesa, quien resultó herido de gravedad, quedó detenido el que también fué herido menos grave Manuel Noriega, siendo asimismo detenidos Pedro Morales, de San Fernando 47; Octavio Alvarez Alfonso, de San Ignacio 1; Florencio Pedroso Cejas, alias «Lili», de San Fernando sin número y Sixto Contreras García, de San Juan de Dios 93, habiéndose ordenado el arresto de Vicente Heredia.

Corresponsal.

ARROLLADO POR UN AUTO

SANTIAGO DE LAS VEGAS, enero 24. DIARIO, Habana. (Por telégrafo.)

Esta tarde, en los momentos en que se apeaba de un ómnibus de la empresa «La Aliada», el señor Carlos Romero fué arrollado por el automóvil del señor Benjamín González que era guiado por su propietario; ocasionándole la fractura de la pierna izquierda. Según declararon varios testigos, el auto imprudentemente trató de pasar al ómnibus, cuando este último estaba parado, arrollando al lesionado.

Corresponsal.

LA CONMEMORACION DEL NATALICIO DE MARTI EN SANTIAGO DE CUBA

SANTIAGO DE CUBA, enero 24.—El coronel jefe de Bomberos y la Brigada Femenina de Sanidad, han ultimado el programa de la velada en que se ha de conmemorar el natalicio de Martí. Tomarán parte los maestros Olivan Buebo y Villanueva, autor del himno de la Brigada Femenina con que se abrirá el acto, y las señoritas Nacer, Castro, Calleja, de la Vega y Pérez Morat, recitando poesías alusivas a la conmemoración y cantando preciosas composiciones. Serán representadas en el Salón de Actos Culturales del Cuerpo de Bomberos—donde se celebrará la velada—las comedias «Sin embargo», de Pina Domínguez y «Lo que tú quieras», de los hermanos Alvarez Quintero. También cantará el barítono santiaguero Frank Antúnez.

El discurso-resumen estará a cargo del poeta Arturo Clavijo. La sociedad de Santiago de Cuba muestrase entusiasmada por esta velada, que culminará en un éxito artístico, social y patriótico.

Matías Vega, corresponsal.

NO ALTERARAN EL VALOR DEL SOL PERUANO

Olaechea, ex ministro de Hacienda dice que no ha recibido comisión alguna

LIMA Perú, enero 24. (AP).—Para desvirtuar los rumores circulantes en los últimos días afirmando que el sol de oro peruano será reducido, un grupo de miembros de la Asamblea Nacional aprobó hoy una resolución diciendo que el Congreso Constitucional mantendrá la estabilidad y la integridad de la moneda del Perú.

Los periódicos matutinos comentan la actitud de los asambleistas como tendiente a la destrucción por los representantes del pueblo, «de la propaganda perniciosa que realizan los interesados en reducir el valor de nuestra moneda, y la cual hizo creer a algunos que el Gobierno también acariciaba ese plan». La declaración enfática hecha por la mayoría de los representantes muestra que «el rumor es infundado y contribuye a fortalecer la confianza en la estabilidad del sol peruano», según la mayoría de los diarios.

OLEACHEA SE DEFIENDE

Manuel Augusto Olaechea, ex ministro de Hacienda durante el Gobierno provisional de Sánchez Cerro, dirigió hoy una carta a los periódicos negando las acusaciones contra él por Augusto Leguía, hijo mayor del ex presidente y actualmente exilado en Valparaíso (Chile), y las cuales le imputan haber recibido comisiones de los promotores de empréstitos peruanos, aprovechándose después de su cargo de ministro de Hacienda para acusar a personas que figuraron en el régimen derrocado.

El hijo de Leguía también manifestó que Olaechea estaba relacionado con los empréstitos, por ser abogado de la Seligman Company.

En su defensa, Olaechea contesta vigorosamente que el cargo de que él recibió comisión alguna o participó en la promoción de cualquiera de los empréstitos, es una calumnia que rechaza enérgicamente, por ser infundada.

El señor Olaechea es actualmente presidente de la Junta de Directores del Banco de Reserva.

CELEBRARA UNA VELADA LA ASOCIACION DE REPORTERS EL PROXIMO 14 DE ABRIL

Acaba de celebrar junta de Directiva reglamentaria la Asociación de Repórters de la Habana, presidiendo nuestro compañero Gustavo Rey y Zayas y actuando de secretario, p. s. r., nuestro compañero Rafael de Armas. Entre los asistentes; Osvaldo Valdés de la Paz, David Aizcorbe, Bernardo Jiménez Perdomo, Mario Massen Vázquez, Carlos Picazo Falcón, Miguel Angel Bretón, Diosdado del Pozo Fabelo, Marcelino Blanco, Isidro Alberto Mederos Carbonell, Benito Faiña Canteli, José Enrique Perdomo, doctor Carlos Manuel Palma, Miguel Angel Tamayo, Guillermo Pérez Lavielle y Rogelio Franchi Alfaro.

Entre los acuerdos principales adoptados, figura el de conmemorar solemnemente el trigésimo aniversario de la fundación de la Asociación de Repórters que tendrá lugar el próximo 14 de abril entrante. Con ese objeto se verificará una suntuosa velada homenaje en honor de los trece socios fundadores supervivientes de la institución, y que son: José Camilo Pérez, José A. Fernández (de DIARIO DE LA MARINA), Enrique H. Moreno, Federico Rosainz, Pericles y Homero Seris de la Torre, Benito Faiña Canteli (de DIARIO DE LA MARINA) Baldomero Marozzi, Arturo Solano, doctor Santiago Fraga, Juan Manuel Caballero, Pedro Valls y Alberto Pott. A este homenaje cariñoso serán invitados especialmente los ex presidentes de la Asociación y se homenajeara al mismo tiempo, como símbolo de fraternidad, a los dos decanos de la prensa de Cuba, Carlos Ayala Pérez y Domitila García de Coronado.

También se verificará una sentida ceremonia en el Cementerio de Colón en memoria de los periodistas fallecidos y sepultados en el Panteón.

Como recuerdo serán distribuidos libros conmemorativos de la Prensa de Cuba, cuyos toques postreros les da su director.

SOLICITAN LA INDEPENDENCIA PARA FILIPINAS

El general Aguinaldo, jefe de los veteranos, se dirige a la Cámara norteamericana

MANILA, Islas Filipinas, enero 25 (lunes).—AP.—Un grupo de partidarios de la independencia, presididos por el general Emilio Aguinaldo, jefe de los veteranos de la revolución, cablegrafiaron hoy al presidente de la Comisión de Asuntos Insulares de la Cámara de Washington, Mr. Hareü que «la mayoría del pueblo filipino» es partidario de que se le conceda la independencia, en una fecha determinada.

El mensaje dice también que en el archipiélago se quiere la independencia inmediata, con la única demora que exija el cambio ordenado de la soberanía. Varios proyectos de ley pendientes del Congreso norteamericano, fijan un período transitorio para la transformación política de Filipinas.

El general Aguinaldo fué caudillo de la insurrección filipina contra los Estados Unidos, en 1899-1901. Entre los signatarios del cablegrama, además de Aguinaldo, están el exsenador Juan Sumulong; el jefe de la Iglesia Filipina Independiente, Gregorio Aglipay y Vicente Sottown, jefe de la Unión Civil Filipina, organizada para combatir por todos los medios una transacción en el asunto de la independencia.

HOY:
Santa Elvira
Miércoles 28,
Santa Margarita

Para sus regalos venga a

El Encanto

Todo él es una Exposición de regalos.

Distinción Calidad Economía

Practique la elegancia social del regalo.

El Encanto

POLITICA

Cumpliendo lo dispuesto en el artículo 41 del Código Electoral, todo el día de hoy estarán abiertas al público las oficinas de la Junta Municipal Electoral.

.. LA ALCALDIA DE ORIENTE

La reorganización en el seno del liberalismo de Oriente, en lo que al municipio de Santiago de Cuba se refiere, va tomando rumbos nuevos.

Según Manolo Hartman, ex-congresista y amigo de Barceló, el doctor Portuondo Domenech, aspirante a la Alcaldía, es el candidato de mayor posibilidades por las nuevas fuerzas que aporta al Partido.

LA SENADURIA VUELTABAJERA

Se han señalado los nombres de Oscar del Pino y Evelio Alvarez del Real, para cubrir en el Senado la sensible baja del Dr. Cabada.

¿Y por qué a esos nombres no agregamos también el de Ramón Fernández, el actual gobernador de la provincia pinareña?

LAS AFILIACIONES EN SAN JOSE DE LAS LAJAS

De 3160 electores sólo 475 quedaron sin inscribir en el vecino pueblo de San José de las Lajas. El liberalismo, al frente del cual marcha la joven y prestigiosa figura de su Alcalde Pedro P. Mestre, elevó 2153 sus afiliaciones. Los conservadores no pasaron de 372 y los populares llegarán sólo a 160.

EL DR. ALVAREZ DEL REAL Y LA SENADURIA PINAREÑA

El señor Alvarez del Real nos dice:

«Desde que se produjo la vacante del doctor Cabada, algunos periódicos, por espíritu de compañerismo que mucho agradezco, han venido mencionando mi nombre entre los aspirantes a cubrirla.

La realidad es otra, sin embargo. Los conservadores pinareños queremos a Oscar del Pino o a Ramón Fernández. Cualquiera de los dos, por una larga historia de servicios al Partido y a la provincia, sería indiscutible. Nadie, pues, me ha ofrecido el cargo, ni hay posibilidad de que esto suceda, lo cual me parece natural. Considérome sobradamente recompensado con la elevada representación que ostento, menos por mis títulos y derechos que por el cariño de todos.

El inolvidable Lanuza, escribió hace muchos años un bellísimo artículo titulado: «De como fuí general sin saberlo, y de como dejé de serlo tan pronto lo supe».

Este es mi caso. Y lo proclamo sin la más leve sombra de pena en el espíritu, recogiendo la lección de humildad que se desprende del acontecimiento inesperado y por demás doloroso que nos hace posible hablar de sustitutos, para quien era insustituible».

Evelio Alvarez del Real.

UN TELEGRAMA DEL GOBERNADOR DE PINAR DEL RIO

«Aunque las versiones han sido muy variables no aspiro a ningún puesto de la vida pública, nos dice el señor Ramón Fernández, Gobernador de Pinar del Río, y agrega:

Represento en el gobierno un principio de cordialidad entre los partidos y un sentimiento de digna adhesión personal a la obra nacionalista del presidente.

Este último factor será el que decida mi porvenir político para obtener una tregua dejando la posición a otro vueltabajero si es posible o para seguir poniendo al servicio de la república de los ideales de la provincia y de los amigos las modestas fuerzas adquiridas en muchos años de actuación continua, diaria, por el bien de nuestra provincia.

He cumplido lealmente con los deberes impuestos por el carácter de mi elección debida a los dos partidos.

Continuaré igual hasta la terminación de mi período.

El presidente es el único que ha reconocido la actitud de los conservadores.

Del partido liberal solo recibimos agresiones.

Es penoso reconocerlo pero el hecho es cierto.

La unión de los partidos vueltabajeros ha muerto.

Está rota. Profundamente rota. Por culpa de sus jefes».

Ramón Fernández,
Gobernador Provincial.

DECLARACION DE PRINCIPIOS DE LOS INICIADORES DEL PARTIDO EVOLUCIONISTA AL PUEBLO DE LA HABANA

El Partido Evolucionista se constituye con el deliberado propósito de procurar una renovación completa de hombres y procedimientos en todos los sectores de la municipalidad, que satisfagan los anhelos de un pueblo cívico y digno como es el pueblo cubano.

Este Partido no persigue otra cosa, que renovación, para curar los males que padecemos con energía y perseverancia.

No es irrealizable el cambio de nuestra administración municipal, pues la restauración del Municipio de la Habana constituye una necesidad en la política cubana; nuestra finalidad no es sólo renovar la administración municipal y dotar sus distintos sectores de todos los adelantos modernos sino constituir bien los cimientos de este Partido en los cuarenta y tres barrios de la Habana, para en oportunidad no muy lejana extender a la Provincia y más tarde en la República una administración digna y honrada de los intereses del pueblo.

Este Partido que hoy nace, queriendo hacerse digno de su nombre y de su emblema pide el calor, energía y apoyo desinteresado a todos los ciudadanos conscientes y celosos de una perfecta administración, para cumplir su programa.

Miguel A. Rodríguez Abru.
Presidente

CREE ASEGURADA SU ELECCION

PUERTA DE GOLPE, enero 24. DIARIO, Habana. (Por telégrafo.)

Procedente de Guanabacoa, hoy estuvo en este lugar, el joven político doctor Genaro González Brito. Nos manifestó que cree asegurada su aspiración a la Alcaldía de ese lugar, si se tiene en cuenta las afiliaciones realizadas. González Brito parece que habla sobre base firme.

Corresponsal

ESTACION TERMINAL

Tren Expreso Limitado. Anoche salieron por este tren, para el Central Santa Lucía Rafael L. Sánchez y señora propietarios de dicho central. A Manzanillo William Carlton. A Sagua Miguel Ortiz. A Ciénaga de Zapata el Marqués de la Real Proclamación. A Caibarién el doctor José Salabarría. A Santa Clara Manuel J. Albona. A Manzanillo Francisco Fernández. A Ciego de Avila Jesús Dapena. A Cienfuegos doctor Manuel F. Superville. A Camagüey Luis Prado. A Cienfuegos Antonio Fernández.

VELADA EN LA ASOCIACION DE EMIGRADOS, EL DIA 28

El próximo día 28, a las ocho y media de la noche, y en su local social de Avenida de Bélgica número 11 (Egido), celebrará la Asociación de Emigrados Revolucionarios Cubanos una interesante velada en memoria del apóstol José Martí, así como la toma de posesión de la nueva Directiva.

El programa combinado es, de por sí, un gran acierto. En él figuran números de canto, música y recitación, así como también discursos a cargo de oradores de palabra exquisita.

Auguramos un éxito más a la Asociación de Emigrados Revolucionarios Cubanos.

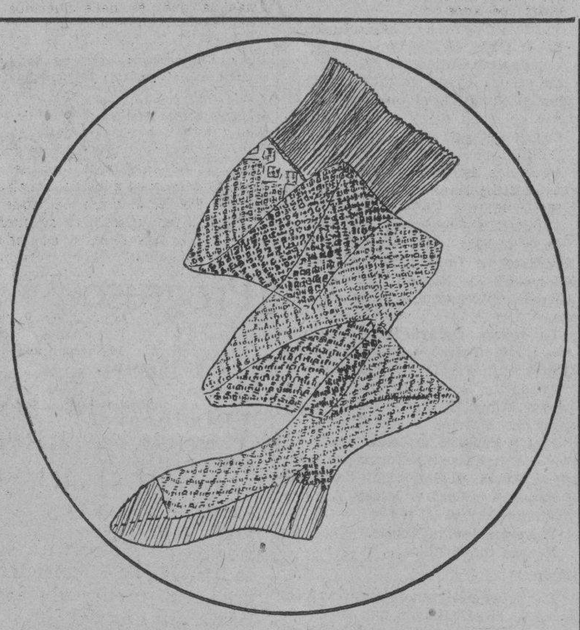

Medias de Seda
tejido de malla

en diferentes dibujos, el tejido imitanto encaje,

Colores:
negrita, tahití, topo, beige, Esmoketone y Gumetal.

1.75
2.25
y
2.72

Los clientes del Interior
Pueden solicitar estos artículos por conducto de nuestro Departamento Postal.

Estas medias se hallan, ahora, muy en boga.

Planta baja.

El Encanto

Fajas y Corsés

Comprenden los modelos diseñados estos cuatro tipos.

2.50

DELGADO	tallas	24 al	32
MEDIANO	„	25 „	34
GRUESO	„	26 „	36
EXTRA	„	27 „	40

«EL ENCANTO» la casa de las novias.

Por cualquier cantidad que usted disponga encontrará en «El Encanto» una bonita habilitación.

En ninguna parte más económicas.

En ninguna parte mejores.

Segundo piso.

El Encanto

Telf. A-7221

M.E.C.D. 2016

9A SECCION

Teléfonos:
Máquinas . A-3781
Dirección. M-4151
Admón. . M-7911
Sports . . M-7912
Clasificados A3333

DIARIO DE LA MARINA

Teléfonos:
Máquinas A-3781
Dirección. M-4151
Admón. . M-7911
Sports . . M-7912
Clasificados A3333

9A SECCION

AÑO CIEN — ACOGIDO A LA FRANQUICIA POSTAL — LA HABANA, LUNES, 25 DE ENERO DE 1932 — EL PERIODICO MAS ANTIGUO DE CUBA — PAGINA NUEVE

Con Todos y Para Todos

Divagaciones de un Español

Por José AIXALA

Los españoles de este hermoso país, ahora en crisis, como la mayoría del planeta, cuanto más viejos somos, más se afina el sentido amoroso por nuestra patria lejana. Hay en todos nosotros unos minutos espirituales. En medio de nuestras luchas, y a través de tanteos mercantiles, hacemos un alto para olvidar las inquietudes cotidianas y soltamos la fantasía en aras de la tierra amada.

La quisiéramos... ¡Bah!... Como nos la dieran por la mitad de nuestras caricias sentimentales, España sentiría el «record» de lo mejor en lo superior. El español que se adapta respetuoso a todas partes, en todos los gobiernos, en distintas latitudes, experimenta, a solas, la comunanza de lo bello. Sabe distinguir en donde reside el bien común: Se inquiere a sí mismo, porque a lo sumo aun no se le dió el temple anhelado, la solución de grandeza, el acierto que en otros se palpa.

No hay en toda España quien siente deseos más bellos que nosotros, ni quien sienta el patriotismo con pureza mayor y mejor, con entusiasmo tan lleno de bondades. Porque la lejanía, nos convierte en idealistas en el sentido más lato del concepto. Y si nuestras ansias tuviesen eficacia, España sería el Paraíso de las gentes, el centro de la tierra.

El español en América, pone en su vida de acción, un paréntesis de devoción. Aun con los mejores empeños en el país donde reside, mantiene, en su íntimo pensar, un tono de grandeza patria que lo hace altruista, generoso, copartícipe de las glorias con todo linaje de venturas. Y sufre en sus errores, con una amargura tal, que nuestra alma parece retorcerse de martirio por desaciertos de nuestros compatriotas dirigentes, o por los elementos que hayan influído en la adversidad.

Cuando se proclamó la república, era visible el contraste de un asombro placentero oponiéndose al ineludible derrumbe de una monarquía. Como el español, por lo general, vive en lucha con los intereses que le son comunes, pierde poco tiempo entreteniéndose en lecturas de tesis. El comercio exige listeza y ojo avizor, para defender sus combinaciones. Lee lo más esencial, si puede; y cuando va a la barbería, hojea las revistas contemplando sus fotografías, mientras espera el turno de su arreglo en manos del peluquero o masagista.

En estas fugaces revisiones españolas, el Rey, la familia real y los entorchados, le sugerían una belleza que ,por falsa, resultaba más atrayente. Al derrumbarse el tablado del arlequín monárquico, no podía resignarse al pellizco de la nueva etapa. Fué muy súbitamente acaecido el cambio radical. Su impetuosa repentinidad republicana, aun y a pesar de estarse esperando una transición ineludible, nuestros españoles lo tuvieron por irreal, por inseguro, por angustioso y casi a destiempo. Pasó el colapso, se fueron serenando los espíritus y, poco a poco, nuestros queridos compatriotas se convirtieron en republicanos sin reservas mentales, salvo, naturalmente, las excepciones de todas las reglas, que son matices humanos que perdurarán con los siglos.

Digámoslo con satisfacción completa; nuestra gente sentía un nuevo amor o la ciudadanía, con civilidad perfecta del nuevo régimen, al que casi todos prestaban ya una simpatía viva, alentadora, como si soplásemos sobre las olas para llevar a España un aliento de renovación, con miras grandiosas, sobresalientes, altísimas en grado y valor. Claro está que, en nuestro sagrario idealizado, como una reserva «in pectore», preveíamos y deseábamos los accidentes inevitables en transiciones tan radicales; pero estas se estimarían como lógica consecuencia. Serían los corolarios inherentes a toda acción popular, expuesta a inesperados equívocos que a veces son catástrofes en forma, como los incendios de iglesias y otras lamentables desgracias sonrojantes para nuestra añoranza del terruño y nuestros sentimientos culturales.

Todo vino y pasó. Y aun ponemos empeño en olvidar lo que no debió haber ocurrido. Pero en cumplimiento del deber de observador, yo he compartido el desagrado de los míos. Ellos no se explican ciertas medidas lógicas, antiliberales, la arbitraria ley de la expulsión de los jesuitas. Así como la Asamblea Constituyente ha creído, como ineludible deber, la supresión de la pena de muerte, asimismo debió entender esa Asamblea que ningún gobierno español puede arrojar de España a ningún hijo de nuestra patria contra su volutad. Si delinque, que lo «aherrojen»; pero es una villanía, fea como la inquisición, lanzar de su tierra a un hijo por el solo hecho de pertenecer a una orden.

Maura dijo—y nadie puede impugnarlo científicamente—que el pensamiento no delinque. Pero delinque todo gobierno que lo condene; y más, si el castigo es tan arbitrario como privar a un español, español culto, que habrá servido a la patria, que hace perfecto uso de su libre albedrío, al residir en su propio suelo.

«La República es triste», dijo Ortega y Gasset, saturado de desencanto. Y más triste resultará cuando los incontables españoles que han recibido educación en colegios de religiosos, que siguen los dictados de un insigne compatriota que se llamó Ignacio de Loyola, vean partir a sus profesores, amados y admirados, porque todo espíritu selecto guarda una efectísima veneración por sus maestros.

¿Qué necesidad tiene la república para una violencia drástica, de tal calibre? ¿Qué gana España con ello? Si ya Bastiat dijo, en célebre aforismo, que en todos los asuntos hay lo que se ve y lo que no se ve, cual es el secreto que el país desconoce y al que le asiste el derecho de saberlo con fundamento y razón?

—Es el triunfo de la izquierda radical, dicen los sectarios.

—¡Falso! Falso, sin atenuaciones; por no emplear el tono callejero que es la pantalla de lo sin razón.

El actual Gobierno español no es producto de una **revolución.** El mismo Azaña, que no es de buen conformismo, ha declarado que su gobierno no es de grupo, sino para todos. ¡Quién tuviese ahora el verbo pintoresco y caústico del gallego constituyente, tan conocido por el Abad de Beiro!

El hecho histórico, innegable, que nadie podrá contradecir, es que la República no vino por la izquierda, ni por la derecha, ni los creyentes ni por los sectarios. La República no ha sido producto de una huelga general, tan cacareada por los revolucionarios. Tampoco la trajeron los partidarios de «un pronunciamiento». La República surgió de la voluntad conjunta del pueblo español, inconsciente quizás de su triunfo, pero cuya resultante la proclamó la sinceridad de unas elecciones en toda España, en la que entraron cuantos elementos y matices forman su composición.

Tanto es así, que Indalecio Prieto, Queipo de Llano, Ramón Franco, Hidalgo de Cisneros y unos cuantos más que estaban alrededor de una mesa cafetera y parisina, punto escogido por los españoles revolucionarios exilados en París, le decían al hijo de Sánchez Guerra, llenos de pesimismo:

—«Desengáñese usted, mientras no haya algunos regimientos dispuestos para salir a la calle, al mismo tiempo que se decrete una huelga general revolucionaria, será inútil cuanto se intente.»

Y las intentonas partidistas fallaron todas, en absoluto, mientras triunfó el pueblo, en su variedad y cariz, **con todos y para todos,** que éstos fueron los revolucionarios a la moderna, para venirnos ahora, a título de la tristeza socialista, con las antiguallas de Marx, rectificadas en todas partes del mundo, a darnos una nota falta y lamentablemente desdichada. Nada bueno reporta, a cambio de empequeñecer la grandeza de una república, a la que deberían aportar los españoles todas las venturas del régimen, sin exclusivismos, sin aberraciones, sin manchas a una libertad a la que todos los españoles tienen derecho en su propia patria.

Al que delinque deben «aherrojarlo»; pero nadie está capacitado para decretar una expulsión de España a cualquier español que, dentro de la legalidad, sepa hacer uso del derecho de pensar.

¡Cómo se reirá en su tumba Madama Roland!

Ante la Gravedad del Momento, Todas las Fuerzas Armadas Españolas han Sido Movilizadas

TODO HACE CREER QUE EL DECRETO SOBRE LA EXPULSION DE LOS JESUITAS NO ES BASTANTE PARA APLACAR A LOS ELEMENTOS EXTREMISTAS

Mientras tropas y policías buscan a los jefes del actual movimiento revolucionario en las principales ciudades, en Navarra y las Vascongadas, los católicos son muy vigilados

MADRID, enero 24 (AP) —Una ola de agitación extremista está pasando hoy por toda España y el gobierno no se da paz dictando medidas militares y policíacas con el fin de hacer fracasar la huelga nacional que anuncian para mañana los agitadores.

La publicación en la Gaceta Oficial de hoy del decreto del gobierno disolviendo la Compañía de Jesús y confiscando sus bienes ha tenido como principal objeto calmar la impaciencia de los elementos izquierdistas que venían insistiendo en la necesidad de que se diera cumplimiento al artículo veintiséis de la Constitución y acusaban al gobierno de demorar la aplicación de la medida. Si con la publicación del decreto disolviendo la Compañía de Jesús se aquietan los ánimos extremistas habrá obtenido un triunfo el gobierno, pero hasta ahora no puede decirse que ello baste a satisfacer las ansias de los elementos descontentos.

Las autoridades se muestran optimistas, confiando en que el derroche de fuerza militar que ha hecho el Gobierno servirá para restar gravedad al movimiento de mañana, pero de todas maneras no han dejado de seguir tomando medidas de precaución.

Los elementos derechistas, a pesar de que el gobierno lo ha desmentido, insisten en que el decreto disolviendo a la Compañía de Jesús no es ni más ni menos que una maniobra política para pacificar a los extremistas de la izquierda que están agitando a todo el país contra el gabinete. La actitud del gobierno según un representante del ministerio, consiste en cumplir fielmente la Constitución sin favoritismos.

El Gobierno cuenta con el apoyo de los obreros independientes y con los afiliados a la Unión Socialista, cuyos jefes han anunciado que se oponen a los planes de los extremistas.

Mientras tanto, las tropas y la policía de todas las ciudades importantes de Cataluña, Andalucía, las provincias gallegas y Valencia, están dedicadas a la busca de los jefes del movimiento anarco-comunista y las autoridades de las Provincias Vascongadas vigilan de cerca a los católicos temiendo las repercusiones del decreto que disuelve la Compañía de Jesús a causa de que el sentimiento en las cuatro provincias vascas es emnientemente católico y monárquico.

Jamás ha estado España, a través de las convulsiones políticas del pasado, tan entregada a la persecución ni tampoco se ha visto un despliegue de fuerzas militares como actualmente. Puede decirse que todo el Ejército, toda la Guardia Civil, todo el Cuerpo de Seguridad y los servicios secretos están movilizados.

Los periódicos publican en sus ediciones de hoy el decreto de disolución de la Compañía de Jesús en las primeras páginas, aunque muchos de ellos no hacen comentarios en sus secciones editoriales.

Los elementos conservadores esperan el desarrollo de los acontecimientos y los católicos califican el decreto de otro ataque a sus creencias y tradiciones que añadir a los muchos que ha venido realizando el gobierno desde que instituyó la República. La unidad española ha desaparecido por completo. Ya no divide a España el problema de las regiones sino que ahora está dividido el país en obreros y no obreros, en católicos y anticlericales, en republicanos y extremistas.

El periódico «ABC» comentando el decreto de disolución de la Compañía de Jesús, dice:

«La Ley de defensa de la República nos impide comentarlo debidamente. Nos limitamos a protestar como católicos y como ciudadanos. El decreto es contrario a la libertad de cultos y a la libertad de conciencia preconizadas por la Constitución. Infringe, ademas, el derecho de Asociación».

«El Socialista» dice que «el decreto hace honor al compromiso que contrajo el gobierno, el cual procede con firmeza y sin aspavientos.

Manifiesta el gobierno que no teme a las persecuciones que se rumoran para el caso de que se publicara».

«La Libertad», periódico de la izquierda dice: «Se cumple el precepto constitucional que representa la voluntad del pueblo. Alcalá Zamora lo ha firmado a pesar de sus convicciones católicas, demostrando respeto a la soberanía de las Cortes. Es un hecho histórico que señala el primer paso firme en el camino de las realidades».

Las iglesias católicas se vieron muy concurridas hoy, y después de las Misas los católicos se reunieron en pequeños grupos en las calles comentando el decreto.

LAS CALLES DE MADRID, ESTAN DESANIMADAS

MADRID, enero 24 (AP).— La policía ha sido reforzada no obstante la creencia de los funcionarios de que la huelga no afectará mañana a Madrid. Varias escuadrillas de aeroplanos volaron por encima de la capital mientras las calles iban silenciándose a medida que caía la tarde. Esta noche las grandes arterias madrileñas, siempre animadas de noche, están casi desiertas.

A los espectáculos públicos celebrados esta tarde, incluso el partido de football, concurrió muy escaso público.

El centro sindicalista dijo hoy que no se propone declarar la huelga general mañana en Madrid. Agrega que se ha enterado de que otros elementos extremistas preparan un movimiento, pero aconsejo a sus partidarios que se abstenga de unirse al mismo.

Otro Donativo Hace el Marqués de Valdecilla

Ha donado cinco mil duros y otros cinco mil su sobrina para sostenimiento del culto

Don Ramón Pelayo

SANTANDER, enero 24. (S. T.) —El marqués de Valdecilla don Ramón Pelayo, ha contribuído con cinco mil duros a la colecta para culto y clero.

La sobrina del marqués ha dado otros cinco mil duros para el mismo fin.

LOS LOBOS DEVORAN MUCHAS OVEJAS

LEON, enero 24. (S. T.)— En el pueblo de Cremenes los lobos devoraron más de veinte ovejas. Como estas fieras vienen causando daños por muchos sitios, los vecinos de Cremenes pusieron carne envenenada y han recogido muerto a un enorme lobo.

ALMERIA.—CUESTIONES SOCIALES.

Los panaderos de Almería se niegan a seguir aceptando las bases propuestas por los obreros, pues pierden el dinero.

Los obreros no admiten rebaja.

Este conflicto tiene difícil solución, pues los patronos han anunciado que el día Primero de Enero, cerrarán sus tahonas y se dedicarán a otra industria.

También se ha recrudecido el conflicto de los obreros del campo.

Se dá por cierto que volverán a la huelga.

Los labradores están desesperados con estas volubilidades.

Narciso Diaz de Escovar

Diciembre 25.

MARTIRES DEL PAPADO Y DEL VICARIO DE CRISTO LLAMO EL PONTIFICE A LOS JESUITAS

En un discurso pronunciado ayer, dijo a todo el mundo que el decreto de disolución de la Cía. de Jesús había sido dado «con terrible hostigamiento», negando el derecho de hacerlo

CIUDAD VATICANA, enero 24.— Los jesuitas de España fueron glorificados hoy como «mártires del Papado, mártires del Papa y mártires del Vicario de Cristo», por Su Santidad Pío XI, en un discurso que pronunció a los eclesiásticos, en el curso del cual negó el derecho de España a disolver a la Compañía de Jesús. Aseguró que el juramento de obediencia a la Iglesia que prestan los jesuitas es solamente espiritual.

El decreto del gobierno español que disuelve la Compañía de Jesús ha «sido ejecutado con terrible hostigamiento», dijo el Papa, quien comparó las pruebas porque pasan los jesuítas con las que pasaron los apóstoles.

Comenzó Su Santidad el discurso inmediatamente después de recibir noticias que calificó de «siempre más oscuras y más tristes de Rusia; siempre peores, de la pobre México, y particularmente dolorosas de la no más afortunada España.»

«En los momentos en que nos dirigimos hacia vosotros—dijo el Papa—recibimos noticias relacionadas con disposiciones que parecen como la condenación al ostracismo del sacerdocio en la diócesis de México, con gran daño para la Iglesia y para la salvición de las almas» y con ellas nos llegan más tristes noticias del decreto que disuelve y expulso a la Compañía de Jesús de España y confisca sus propiedades. En realidad, en esta tristeza hay algo sublimemente bello y glorioso para nosotros y para nuestros buenos hijos de la Compañía de Jesús.

»Es análogo a la que dió felicidad a los Apóstoles cuando, en nombre de Jesús, sufrieron tenazmente. Por eso han sido expulsados y por eso sufren. Es su gloria y su consuelo, y saben bien que es al mismo tiempo nuestro gloria y consuelo tener tales hijos y tales defensores, pues podemos llamarles en este tiempo, no solamente confesores, sino mártires del Papado, mártires del Papa y Mártires del Vicario de Cristo.»

«Es verdaderamente esta fidelidad la que les hace queridos a la Santa Sede que no deja de participar de su pena en la desgracia que los abruma. Nos sentimos felices cumpliendo nuestro deber proclamar nuestra paternal gratitud y citarlos ante vosotros—que es lo mismo que hacerlo ante el mundo—en la Orden del Día de toda la Iglesia, de todo el Reino de Cristo. Sabemos y ellos lo saben y lo dicen que el nombre de Aquel por quien sufren constituye su fuerza y su fe, su esperanza y su inexpugnable seguridad en el futuro no importa lo que ocurra, porque creer en el nombre de Jesús es salvarse.

»Jesús ha salvado a su pueblo y ellos están en lo cierto al decir al Divino Señor: «Tú eres nuestro salvador.»

DECADENCIA DE LA POESIA EN ESPAÑA Y AUGE DE LOS LIBROS SOCIALES, SOBRE TOLO RUSOS

De los treinta y ocho mil 848 vehículos de todas clases que circulan en la capital de España, solamente existe en la actualidad cuarenta coches tirados por fuerza animal

MADRID, enero 24. (AP.)—Durante el año de 1931 España ha leído y publicado más libros que en el año anterior. No hay todavía estadísticas completas, pero los libreros dicen que han vendido más que vendieron en general en el año de 1930.

Los lectores se apasionan ahora por los libros políticos y sociales y por las memorias.

En la actualidad hay una gran cantidad de editoriales dedicadas a editar libros sociales y circulan por el país una gran cantidad de libros rusos traducidos y de folletos de carácter comunista.

La poesía está en franca decadencia, siendo la novela de aventuras y policíaca la que más se ha vendido.

Los novelistas españoles han vendido poco, mucho menos que los traducidos.

El público tiene en general una gran tendencia a comprar los libros baratos.

Los libros históricos, científicos clásicos también tienen un buen consumo.

CUENTA MADRID CON GRAN NUMERO DE AUTOMOVILES

MADRID, enero 24. (AP.)—Madrid tiene 38.848 vehículos de los cuales sólo 40 coches son de tracción animal y 4.500 carros tirados por mulas y caballos.

Los autos oficiales que sirven a altos empleados del Gobierno son 2.115.

Taxis hay 3.400, bicicletas 4.200, motocicletas 500 y camiones automóviles, 3.650.

Estos vehículos han causado en el año 1931, 4.380 atropellos, o sea unos doce diarios, uno cada dos horas del día.

Hay sitios céntricos en que el peligro es enorme para los peatones, no obstante los guardias que ordenan la circulación.

A LOS SEÑORES AGENTES DEL

DIARIO DE LA MARINA

Rogamos a todos los Agentes de esta Empresa, en el interior, se sirvan contestar "urgentemente" nuestra circular en relación con los estados de cuentas hasta diciembre 31 de 1931, pues necesitamos esos datos para el cierre de las operaciones del Departamento de Agencias.

UN AVANCE DE LA LEY ELECTORAL

MADRID, enero 24. ST. La Subcomisión de la Presidencia, en su Sección de Leyes, ha facilitado una nota oficiosa sobre el estado actual de la Comisión jurídica asesora, que entiende en la redacción del proyecto de reforma electoral, que ha de ser sometida en su día a las Cortes.

En líneas generales puede adelantarse que el sistema de elección que se propone es el de representación proporcional.

En cada circunscripción provincial se redactarán unas listas, de las que se deducirán los votantes con que cuenten los distintos partidos, y de este número se extraerá después el coeficiente que se exigiría.

Con este sistema resultarán ineficaces los votos que se den a aquellos candidatos con anterioridad a la elección y se tiende a que desaparezcan los apoderados.

VARIOS HERIDOS Y NUMEROSAS DETENCIONES EN BARCELONA A CONSECUENCIA DE LA HUELGA REVOLUCIONARIA, QUE SE CREE HA FRACASADO

En la ciudad Condal se ha redoblado la vigilancia en las iglesias y conventos, como medida de precaución contra los posibles ataques a jesuítas y jaimistas, en estos momentos

TARRAGONA, enero 24.—AP.— El sargento Aranda Sotomayor, piloteando un aeroplano del Ejército que con un grupo de diez salió de Madrid para Barcelona, resultó muerto anoche cuando el aparato cayó en las montañas de Pradell.

CONSIDERASE FRACASADA LA HUELGA BARCELONESA

BARCELONA, enero 24.—AP.—Los tranvías y automóviles comenzaron a circular hoy por la ciudad, donde reina aparente tranquilidad y los periódicos declaran que la huelga extremista que se declaró ayer ha fracasado.

La Guardia Civil y las tropas continúan patrullando las calles pero la escolta militar que se había dado a los primeros tranvías y autobuses, ha sido retirada en vista de que no se registraron desórdenes.

La Unión socialista y el Sindicato de Ferrocarriles han dado notas a la prensa apoyando al gobierno.

Las autoridades militares anuncian que la ciudad de Figola ha sido reocupada por las tropas y que han sido arrestados treinta y seis extremistas. Los oficiales del Ejército declaran que la huelga en la región del Llobregat probablemente terminará mañana.

Más de cien detenidos de la región de Llobregat han ingresado en las cárceles barcelonesas.

REDOBLADA LA VIGILANCIA EN IGLESIAS Y CONVENTOS

BARCELONA, enero 24.—AP.— Se ha redoblado hoy la vigilancia alrededor de los conventos y las iglesias como medida de precaución contra posibles atentados extremistas contra los jaimistas y jesuitas como resultado de la publicación del decreto de disolución de la Compañía de Jesús.

LA POLICIA HIERE A CINCO PERSONAS

BARCELONA, enero 24. -AP.— Cinco personas resultaron heridas hoy en la Plaza de España, situada en los terrenos de la Exposición Universal, cuando los obreros trataron de disolver a varios grupos de jóvenes que estaban bailando la tradicional sardana.

Los obreros manifestaron que en los presentes momentos en que tanta gente padece hambre y miseria no es posible tolerar el baile.

Entre los jóvenes y los obreros se entabló una lucha, teniendo que intervenir la policía. Esta cargó contra los beligerantes y comenzó a disparar sus revólvers y fusiles al mismo tiempo que avanzaba. Dos muchachos de doce años de edad, llamados Arturo Capri y Ricardo Sánchez cayeron gravemente heridos por las balas de la policía y una mujer y dos hombres recibieron lesiones.

REPRESALIAS DE PORTUGAL CONTRA ESPAÑA

El presidente electo de la Argentina, Agustín P. Justo, es descendiente de hispanos

LISBOA, Portugal, enero 24. (AP). —El Gobierno portugués no protestará ante el Gobierno español contra la expulsión de obreros portugueses de Vigo, manifestaron hoy las autoridades, sino que adpotará enérgicas medidas de represalia, prohibiendo terminantemente la entrada de obreros españoles en Portugal.

El presidente de la colonia española de Oporto ha cablegrafiado al gobernador de Pontevedra pidiendo que no ordene la expulsión de más obreros portugueses a fin de evitar las represalias.

EL PRESIDENTE ELECTO ARGENTINO ES DE ORIGEN ESPAÑOL

BUENOS AIRES, enero 24. (AP). —Los argentinos de ascendencia española han ganado una disputa a sus compatriotas de ascendencia italiana acerca de la procedencia étnica del presidente electo Agustín P. Justo.

Los españoles sostenían que descendía de una antigua familia de España y los argentinos-italianos argüían que el presidente electo es oriundo de emigrantes italianos.

Un hijo del presidente electo, señor Justo, ha citado los antecedentes genealógicos de su padre, demostrando que procede de una familia de Gibraltar que vino a la Argentina hace un siglo.

LOS COCINEROS NO CONSIENTEN LOS INTRUSOS

La línea aérea Madrid-Barcelona y Madrid Sevilla no ha tenido un solo accidente mortal aún

MADRID, enero 24. (AP).—Los cocineros socialistas no quieren que nadie coma mal. Han protestado contra el intrusismo por que el Ayuntamiento ha dispuesto que en algunos comedores gratuitos confeccionen la comida asilados a los mismos en vez de cuadrillas de cocineros de categoría.

Declaran en un manifiesto dirigido a la Nación que nadie más que los cocineros profesionales tienen derecho y habilidad para confeccionar comidas y que quienes coman, aun gratuitamente, las hechas por aficionados, no comerán bien.

Para mostrar su disconformidad se han retirado algunos de otros centros del Ayuntamiento que ha tenido que suplirlos con aficionados sin título de miembros de la agrupación socialista de cocineros.

El Ayuntamiento, aunque lamentándolo, prefiere la huelga de cocineros que la huelga de víveres para estos comedores gratuitos por falta de dinero para sostenerlos.

MADRID, enero 24. (AP).—España tiene una línea sola de aviones que sirve la Compañía Classa.

Esta se enorgullece de que no ha sufrido ningún accidente mortal

No se Descubre el Paradero de Angel Pestaña

En Málaga los tranvías han sido tiroteados, y una bomba fué causa de pánico enorme

ANGEL PESTAÑA

SEVILLA, enero 24.—AP.— Las autoridades de esta ciudad expresan la creencia de que los extremistas intentarán realizar mañana la huelga general. Todos los centros estratégicos de la ciudad están tomados militarmente, habiéndose emplazado en ellos ametralladoras.

Automóviles blindados recorren la ciudad con patrullas militares.

Durante el día los aeroplanos volaron por encima de Sevilla buscando grupos extremistas. La policía ha estado tratando de inquirir el paradero del jefe sindicalista Angel Pestaña, a quien suponen escondido en esta ciudad.

La policía ha practicado muchas detenciones.

INDALECIO PRIETO EN ANDALUCIA

CORDOBA, enero 24.—AP.— El ministro de Obras Públicas, don Indalecio Prieto, salió hoy para Sevilla después de inspeccionar el lugar donde se llevarán a cabo obras de irrigación en las cuales se calcula que el gobierno podrá dar ocupación a veinte mil obreros.

TIROTEAN LOS HUELGUISTAS A LOS TRANVIAS

MALAGA, enero 24.—AP.— Los sindicalistas en huelga tirotearon hoy en distintas ocasiones a los tranvías eléctricos intentando paralizar ese servicio. Una pequeña bomba hizo explosión en una de las calles más transitadas de la ciudad, sembrando el pánico.

CREACION DE UNA CLASE DE 'CANTE JONDO'

146 millones de huevos figuran en el consumo de los madrileños, en un año

MADRID, enero 24. (AP.)—El Diccionario de la Academia Española admitirá y publicará en sus prórimas ediciones los términos y los nombres de las coplas y demás aditamentos del cante andaluz llamado por algunos «cante flamenco.»

Los académicos lo bautizan como canto andaluz y admiten la denominación de sevillanas, polos, tarantas, milongas, carceleras, saetas, tangos, etc. etc.

En la actualidad un ministro, el de Instrucción Pública, de los Ríos, es un cantador consumado y defensor de la tradición, cosa que hace esperar cree una cátedra de cante flamenco en el Conservatorio.

El Círculo de Bellas Artes de Madrid ya las ha creado de guitarra.

EL CONSUMO DEL PUEBLO MADRILEÑO

MADRID, enero 24. (AP.)—El estómago de Madrid consume todos los años 146 millones de huevos; 74 millones de kilos de pan ordinario y unos 50 millones más de pan escogido de mesa; 89 millones de kilos de verduras variadas; 38 millones de kilos de frutas; 3 millones y medio de melones y sandías y dos millones y medio de kilos de fresas. En carnes y pescados consume 29 millones de kilos de pesca; un millón y medio de gallinas, gallos y capones; un millón de conejos; 71.000 perdices; 29.000 pavos, 20.000 palomas; 15.000 liebres y 3.000 patos.

Los madrileños han comido 36 millones y medio de kilos de carne cada año, pero en los últimos se tiene a disminuir este consumo carnívoro y a sustituirlo por vegetales y hortalizas. Sólo de patatas se comen 67 millones de kilos.

Los habitantes de Madrid son cerca de 825.000, según las estadísticas.

Desde Esapña

Así Clarita, clarito!

Por M. V. de CABAL

Hace unos días publicó «Informaciones» una interviú con Victoria Kent. La directora de prisiones, que parece tener talento, es una radical furibunda, tanto, que el único pero que puso a esta Constitución que tan confusos ha dejado los cerebros y tan alicaídos los espíritus, fué el de que «no era bastante radical».

En los mentideros más o menos públicos se contó hace días que la Kent hizo una visita a cierto lugar importante, que en él se le ofreció un agasajo y que las muchas señoras que acudieron atraídas un poco por la curiosidad y otro poco por el orgullo feminista, se fijaron en que la letrada ostentaba con visibilidad notoria una medalla con este lema: «Sin Dios». Cundió como el aceite sobre el agua la expectación de las señoras que iban acercándose a leer la inscripción atea y luego que se enteraron, todas, se agruparon y dijeron así a la penalista:

—Conque sin Dios, eh, doña Victoria?... Pues con Dios.

Y allí la dejaron sola como una caña en campo de alcornoques.

Otros y peregrinos aconteceres dicen que va viviendo la impugnadora del voto femenino, pero no desviemos hacia ellos la atención que nos reclaman las declaraciones de la chiquitita y gordita Clarita Campoamor que, dicho sea en honor de la verdad, es a quien miran las mujeres con más graciosa e indulgente simpatía.

«Clarita Campoamor—dice el informador de «Informaciones» es una terrible anticlerical» .

A nosotros, francamente no nos lo parece, sino todo lo contrario. Estas sus propias palabras pueden encerrar una afirmación de justicia más que de odio:

—«Es un error eso de pretender que el cura sea solo un peligro «femenino... porque yo he visto en las iglesias tantos o más hombres que mujeres, y si ellas van a los confesionarios, también acuden los hombres y escuchan la misma voz e idénticas sugestiones».

Cuanta sinceridad la de Clarita al decirnos, sin palabras, que ella no acude a esos confesionarios! Si lo hiciera rectificaría al punto su creencia, en los confesionarios no se habla de política, no se sugieren antipatías si simpatías políticas; a ellos van los hombres y las mujeres guiados solo por el afán de un continuo perfeccionamiento moral de una sabia y prudente orientación que aleje a unos y a otras de caer un día en esos inmensos y temidos refugios que pronto convertirá en colmenas laboriosas la antagonista de Clarita, Victoria Kent. La política, si la hace el cura (hoy como nunca debiera permitírsele defenderse en este campo) la hace fuera del templo y en vez de merecer por ella que Clarita la califique de «peligro nacional» debiera merecerle el calificativo de benefactor nacional salvo contadísimas excepciones, la política del cura es de amor, de regeneración, de engrandecimiento. Esas mismas asociaciones que se quiere ir extinguiendo no son focos de politiqueros ni de intrigas, sino escuelas de amor y tolerancia en las que, si algo se predica es la doctrina del bien patrio, del respeto a la ciudadanía, del trabajo enaltecedor y de la gratitud del hombre hacia su Creador y al otro hombre que le apoya y ayuda en la vida.

Qué lástima que la menuda y entendida Clarita no escuchara más de una de esas conferencias de Acción Católica, Roperos, Comedores escolares etc. Estamos seguros que de tener ella tiempo y voluntad para oirlas y entenderlas resumiría en unidad indivisible la labor del cura de ciudad y del cura de aldea, de la que afirma que no es «perjudicial, sino perfectamente humana, sensata y hasta de tipo comunista».

Ven ustedes como el anticlericalismo de Clarita no existe? Y como los curas no significan amenaza alguna para las campañas electorales en que pronto intervendrá la mujer? Si acaso—y ya veréis como llega día en que la diputada radical lo reconoce—la presencia ante las urnas de las mujeres que se confiesan orienten un poco a esta España tan deprimida que no espera nada y lo teme todo de los políticos que profesan el mismo lema que Victoria Kent, la que no quiere el voto femenino...

CINCO MUERTOS EN MADRID, EN UN ACCIDENTE

MADRID, enero 24 (A. P.)— Un autobús que regresaba de una fiesta en Peñalabra se volcó al chocar con un árbol, cerca de Ventorrillo. Cinco de los pasajeros resultaron muertos y varios gravemente heridos. Estos fueron traídos inmediatamente a Madrid.

Otro incidente del día fué el asalto de un nuevo bar, en el cual tocaba una banda de música. Los guardias creyeron que se trataba de un mitin monárquico al ver en el fondo del salón la antigua bandera española.

EL DR. ROYO VILLANOVA CUMPLIRA UNA PENA GUBERNATIVA

ZARAGOZA, enero 24 (A. P.)— El doctor Ricardo Royo Villanova, decano de la Facultad de Medicina de esta Universidad, que fué arrestado hace varios meses con motivo de considerársele complicado en una conspiración monárquica, partió hoy para Granada donde cumplirá seis meses de prisión en una de las cárceles andaluzas.

El Gobierno había suspendido hasta ahora el cumplimiento del castigo, en vista de la enfermedad del doctor Royo Villanova.

La penalidad le fué impuesta por el ministro de la Gobernación señor Casares Quiroga, sin que hasta la fecha haya justificado la pena dando a conocer las pruebas de la culpabilidad del decano.

M.E.C.D. 2016

DIARIO DE LA MARINA

FUNDADO EN 1832

Dirigido hasta 1919 por D. Nicolás Rivero y Muñiz.

OFICINAS: HABANA, PRADO 103.—NEW YORK: 516 FIFTH AVE.

Editado por la Cía. DIARIO DE LA MARINA (S. A.) cuyo programa consiste en la defensa de los intereses generales y permanentes de la Nación cubana, de los especiales de la Colonia española establecida en la misma y de la unión y armonía entre los diversos elementos que conviven en el país.

—Art. 1o. de los Estatutos.

TELEFONOS DEL DIARIO

Dirección	A-4151
Administración	M-7911
Auditoría	
Compras	
Secretaría, Administración	M-2522
Anuncios	A-2425
Clasificados y Talleres	A-3333
Quejas y Suscripciones	A-3785
Distribución y Máquinas	A-3785
Redacción	M-7913
Jefe Información	A-3205
Sports	M-7912

PRECIOS DE SUSCRIPCION AL «DIARIO DE LA MARINA»

Habana y Provincias

Mes	$ 1.50
Trimestre	$ 4.20
Semestre	$ 8.00
Año	$ 15.00

Extranjero

Trimestre	$ 5.00
Semestre	$ 9.50
Año	$ 18.00

Edición Dominical (Para el extranjero solamente)

Semestre	$ 3.00
Año	$ 5.00

VIDA MUNDIAL

CREE ADOLFO HITLER QUE LE SOBRA RAZON AL NEGARSE A LA PRORROGA DE LOS PODERES

(Por TIBURCIO CASTAÑEDA)

SI ese Jefe del Partido Nacional-Socialista, como él mismo se llama en una carta de fecha 17 del corriente mes de Enero escrita por él al Canciller de la República Alemana, von Bruening, no tuviese bien probado su radicalismo, lo hubiese demostrado en esa carta al Canciller que le había pedido en una misiva muy atenta que accediese, por medio del voto de sus amigos políticos del Reichstag a que se aplazasen las elecciones en que se debía nombrar al sucesor de Hindenburg por un mes tan sólo, o lo que es lo mismo, que se prolongase por ese mes la Presidencia de Hindenburg, para no lanzar a toda Alemania a la candente agitación de unas nuevas elecciones presidenciales en los momentos en que iba a celebrar la Conferencia de Lausana para tratar del pago de Reparaciones.

Al principio, cuando el día 6 de Enero corriente se invitó por el Canciller alemán a Adolph Hitler a celebrar esa entrevista con él, a la que asistirían dos Ministros más, Groener y Meissner, con objeto de que el Reichstag prorrogase por un mes la presidencia de Hindenburg, con objeto de no lanzar a todo el país alemán a unas elecciones Presidenciales ,en los momentos en que tendrían todos la vista y el ánimo fijos en la Conferencia de Lausana, no sólo no se opuso Hitler a esa reunión a la que se le invitaba, sino que asistió a las cuatro sesiones que se celebraron, sin que se negase a esa prórroga, máxime cuando ya había el precedente del primer Presidente de la República Alemana Friedrich Ebert, cuyo Mandato de Presidente fué prorrogado, no por el pueblo, sino por la Asamblea Nacional como Presidente Provisional, añadiendo Hitler que el Mariscal von Hindenburg fué el único Presidente propia y legalmente electo.

Ya esta declaración de Hitler a favor del Mariscal Hindenburg, justificaría, sin citar las simpatías de todo el Mundo que rodean a ese actual ilustre Presidente de la República Alemana, la prórroga pedida.

Pero hay más: después de las cuatro reuniones a que asistió Hitler con los tres citados personajes alemanes, dijo al despedirse que haría lo posible por complacer al Gobierno; y viene ahora a desvanecer esas esperanzas que creó sobre la prórroga de mantener a Hindenburg en la Presidencia, negándose en absoluto a cooperar a ese fin.

Lo que busca Hitler es una votación de la Cámara alemana, el Reichstag, para vencer definitivamente, declarando que la Nación alemana debe tener una organización política diferente a la actual.

En las esferas gubernamentales de Berlín, ni siquiera se ha comentado esa carta de Hitler al Canciller, a pesar de que el periódico berlinés, «Der Angriff», órgano de Hitler, publicó, el 18 del corriente, un artículo de fondo titulado «¿Cuándo abandona el Canciller el Poder?».

Y seguramente los alemanes sensatos la habrían contestado, diciendo: «No ciertamente para entregarlo a un aventurero político, como Hitler».

El día 17 del corriente, la «Asociación de Estudiantes Nacionalistas», celebró una reunión en la que Hitler pronunció un discurso en el que declaró que la única esperanza para llegar a la unión de todos los alemanes con el fin de obtener la restauración política y económica de Alemania estribaba en la victoria del Partido Nacional-Socialista que él dirige para dar a Alemania una organización política distinta, radicalmente, de la actual.

Ese día 17 del corriente mes en que se celebró esa reunión presidida por Hitler, era la víspera del sexagésimo primer aniversario de la fundación del Imperio Alemán, declarando Hitler que Alemania había decaído nacional y políticamente desde entonces, porque le había faltado miserablemente un Jefe». (estas fueron las palabras que empleó).

«Alemania debe cambiar en sus raíces y en sus ramas», gritó Hitler, «sin lo cual, llegaremos al hundimiento de Alemania, de modo completo y decisivo».

«Esa unidad alemana sólo se puede obtener ,dijo Hitler, por la lucha decisiva y continuada de nosotros los Nacionalistas, contra los militaristas, representados por el actual Gobierno de que es Jefe el Canciller Bruening».

«La democracia, añadió, realzada en la Constitución de Weimar, es peligrosa y hay que abolirla».

Hitler dijo que él ha sacado de la oscuridad política en que vivían a 30,000 hombres que hoy presiden los grupos políticos de las poblaciones en que viven y hacen propaganda de nuestras aspiraciones, sin las cuales no hubiesen surgido de la oscuridad en que vivían.

Como argumento y satisfacción a la vez, dijo Hitler a sus 8,000 jóvenes oyentes: «Vosotros representais a la nueva Alemania, a los «Nazi», o sea, a los Nacionalistas ,y por ahora debeis dedicaros a reconstruir la política nacional, porque sobrado tiempo habrá luego para que os lancéis, para triunfar, a la política internacional brillante de las dos generaciones que os precedieron».

Y sin embargo los alemanes sensatos creen que Hitler es un peligro para la Patria alemana.

Vapores Correos de la Compañía Trasatlántica Española

SERVICIOS REGULARES MENSUALES

DE PASAJE, CARGA Y CORRESPONDENCIA

LINEA RAPIDA PARA VERACRUZ, NEW YORK Y NORTE DE ESPAÑA

Próximas Salidas:

PARA VERACRUZ: 48 Horas de Viaje		PARA NEW YORK, VIGO, CORUÑA GIJON, SANTANDER Y BILBAO:	
«HABANA»	5 Febro.	«HABANA»	14 Febro.
«C. COLON»	7 Marzo	«C. COLON»	15 Marzo
«HABANA»	5 Abril	«HABANA»	14 Abril
«C. COLON»	6 Mayo	«C. COLON»	14 Mayo
«HABANA»	5 Junio	«HABANA»	14 Junio

LINEA PARA NEW YORK, CADIZ Y BARCELONA

Próximas Salidas:

«MARQUES COMILLAS»	5 Febro.	«MARQUES COMILLAS»	5 Abril
«MANUEL ARNUS»	8 Marzo	«MANUEL ARNUS»	6 Mayo

«MARQUES COMILLAS» 5 Junio

Magníficas camaras. Amplios comedores y camarotes para pasajeros de tercera ordinaria servidos por camareros. Excelentes menus. Vinos.

Para más informes

MANUEL OTADUY

Agente General:

PALACIO LONJA.— TELEFONOS: A-6588 y A-7900.— HABANA.

N. GELATS & Co.

Habana — BANQUEROS — Aguiar 106-108

Vendemos cheques de Viajeros

Pagaderos en todas partes del mundo

y Cartas de Crédito Circulares

en las mejores condiciones.

"SECCION DE CAJA DE AHORROS"

Recibimos Depósitos en esta Sección Pagando el 3 por 100 Anual. Todas estas operaciones pueden efectuarse también por correo.

HUMORADAS

Por J. ARISTIGUETA

El domingo, que es un día tan festivo como esta sección, no me llegan las cartas de los chistógrafos y me propongo dedicar los lunes a «ilustrar» a mis aprendices humoristas.

El humor es como los calcetines, que se usa el revés para enseñar el derecho; es la Verdad, pero por el forro. Y es, de hecho, una sonrisa, pero como lo mismo me enseñan los dientes para sonreír que para morder, no se sabe nunca si en la sonrisa humorística hay una inminente carcajada o un mordisco. Yo aconsejo a mis discípulos que muerdan siempre, porque mordiendo, se come.

Un ejemplo de humorismo es cierto amigo mío, tan furioso enemigo del clero, que tenía una úlcera crónica en el estómago y me decía:

—¡Me alegro, porque así no tengo «cura»!

Jamás ha florecido el humorismo como en estos tiempos. Con frecuencia se ve a matrimonios que, piadosamente van a misa todos los domingos y de tal modo tienen ambos cónyuges infiltrado el espíritu religioso, que los vecinos los oyen a veces decir en la dulce paz del hogar:

—¡Me tienes ya hasta la coronilla!

—¡Te voy a romper el bautismo!

—¡Te callas o te santiguo!

—¡Me tienes crucificado!

Y después de estas muestras de fervor, la esposa dice que su marido no anda muy católico porque no le abandona la Fe, paradoja que sólo se explica sabiendo que esa Fe es una antigua criada, que la esposa asegura que es muy mala, y el marido afirma que muy buena.

Esta tendencia humorística puede observarse en todas partes. Así se oye decir que en Cuba padecemos una penuria sin precedentes, pero quien escuchara a la gente por las calles, no lo supondría, por que se asegura en todas las esquinas que las mujeres que pasan son muy «ricas». Bien es verdad que esto también podría tomarse por consecuencia del hambre, ya que se dice que están «ricas» y como para comérselas, y acaso esta última acepción tenga más fundamento, puesto que se reafirma lo de «ricas» con imágenes nutritivas como:

—Esta que viene aquí, es una gran «carne».

—Esta otra no me gusta; es un «pescao» (porque es que los hay carnívoros).

—Mira qué «jamona» más sabrosa.

Y así sucesivamente, lo cual quiere decir que todo el sentido romántico de esta generación está humorísticamente concentrado en un bisté.

Y lo mismo ocurre con los fanáticos del deporte, que a las antiguas «rumbas» las llaman «irse de aviación», a las mujeres las llaman «carros» y así se oye decir:

—¡Vaya un «carro» que viene por ahí!

—Abran paso a ese «camión».

—Apague los faroles, monada, que me deslumbra.

—¡Cuidado!, que hay peligro en las curvas.

—Está usted que para el tránsito.

—Tiene usted unas «defensas» como para un choque.

Y no digamos nada de las que andan por ahí, en servicio público, que son como las «guaguas» tenido en cuenta el número de pasajeros que trasiegan.

Pero lo que ya colma la medida del humor, es esa tendencia a denominar con nombres suculentos las bofetadas. Cualquiera que no esté bien versado en estos hábitos de nuestro humor (a veces «mal humor») sentiría hacérsele la boca agua oyendo:

—Te voy a dar una chuleta!

—¡A ver si te atizo dos galletas!

—¡Que te voy a dar un capón!

—¡Mira que te doy una torta!

—¡Te arreo una castaña!

—¡A ver si te atizo una piña!

Porque, con todo eso hay, al parecer, como para la mesa de un banquete, y lo que resulta es la mesa de operaciones quirúrgicas.

Así pues, amados aprendices de esta dulce filosofía, sed humoristas, siquiera por aquello que dice el refrán, que: «Cuando el español canta, o rabia o no tiene blanca», o sea, peseta. O lo que es lo mismo, que cuando el español (y toda su descendencia) canta, es que está que trina. Por tanto, cuando tengais algún disgusto, cuando, por ejemplo, os vaya a cobrar el casero, no le recibais con mala cara: recibidle con un canto, y procurad que no sea canto llano, sino agudo, lo más agudo posible.

NOTA (y no musical): Debeis estarme agradecido, pues ya habréis observado que no os he molestado con anuncios de los cigarros «Aguilitas», y esto por dos razones: Porque estoy seguro de que los fumais todos, y porque no necesitan anuncio.

CONCURSO FESTIVO: Mañana lo continuaremos. Mandad vuestros trabajos a Zulueta 10, o Amistad 146, si deseais entregarlos a mano; o si por Correos, al Apartado 685.

¡Ah!, una recomendación: No acepteis jamás que se os dé un cigarro, no pidais jamás a nadie que os dé un cigarro, no consintais nunca que se os ofrezca un cigarro... salvo que sea de «Aguilitas», grueso o superfino. Aprended de mí.

Hasta mañana.

LA HERENCIA BIOLOGICA

Su Preponderante Influencia en los Problemas Sociológicos

(Por el Dr. Bernardo Gómez Pato)

En el curso del proceso vital y especialmente el que se refiere al sujeto humano, hemos anotado sucesos de modalidades tan maravillosas que no será inexacto considerarlos como verdaderos jalones de la senda evolutiva. Así, al principio pudo apreciarse lo extraordinario y complicado de lo que denominé formación de la semilla humana; después, el momento en que se plasmaba el ser bajo las formas características de la naturaleza también humana; más tarde el trascendental arribo al escenario del mundo: el nacimiento.

Ahora, en magnífico colofón—como se dice frecuentemente en nuestros días—asistiremos a la solemne iniciación en que habrá de caracterizarse bajo atributos determinativos de la individualidad específica o de la Especie. Hasta ahora había sido forma evolutiva, de ejemplar animal o zoológico. En el momento es el niño, que comienza a dar señales de los llamados estados de conciencia; cuando la palabra y la mímica aparecen, precisando ya el inicio de su evolución. Si se hace abstracción de la forma y significación del niño durante los seis meses primeros siguientes al nacimiento, seguramente se apreciará que apenas hay características que le distingan en lo que respecta a su funcionamiento, de cualesquiera otro animal de la creación. Solamente al iniciarse los procesos constituyentes de los estados de conciencia por las manifestaciones de la mentalidad; es, cuando habrá de sugerirnos la significación o representación precisada o específica de individuo humano. Ciertas monstruosidades que se extinguen vitalmente antes del nacimiento y otras que subsisten al mismo; por el solo hecho de carecer de los atributos de la palabra y a veces de la mímica, acaban por ser considerados, aun para los menos ejercitados, como si fueran lo que realmente son en concepto biológico: formas animales.

Psiquis, conciencia, inteligencia; todos considerados la misma cosa —exceptuadas desde luego las distinciones científicas puras—he ahí el estudio coordinado que habrá de dar cima a todo lo que resta en esta exposición doctrinal del sujeto biológico en función de sujeto social.

Al decir de numerosos conceptos ya emitidos en escritos anteriores; la herencia enfermiza o patología ancestral, como también la adquirida, forma un complejo negativo-social en el niño, desde el nacimiento hasta el momento presente (dos años); complejo que actuará en distintas formas de modalidad y en distintos órganos o sistemas orgánicos total o parcialmente. Sin embargo, nos interesa concretar ciertas apreciaciones acerca de la preferente atención que habrá de darse sobre determinados órganos o sistemas orgánicos, cuya importancia es de dominio principal en esta cuestión.

El cerebro, los nervios, sus determinantes funcionales muy principalmente; habrán de ser el punto de mira, sobre el cual habrá de recaer principalmente el objetivo de futuras observaciones. El **mens sana in corpore sano** de los antiguos, tiene su conmemorativo en lo más avanzado de las ideas modernas. Para la antigüedad, lo empírico fué la regla, para el presente, lo científico considerado como ley es la regla. Probaremos, pues a llevar al convencimiento el concepto práctico a que debe conducirnos la verdad. De acuerdo sobre las afirmaciones sobre factores negativo-sociales se habrá podido apreciar la preponderancia de los mismos, en el curso o ciclo observado en nuestro sujeto. La supremacia numérica de las probabilidades así lo aseguran; sobre ellos dirigiremos principalmente las sugerencias a que dan lugar convicciones ajenas y observaciones propias.

La moderna pedagogía viene fundamentando su acción y consecuentemente apreciando los mejores resultados, con arreglo a normas biológicas modernas; buena prueba de ello es el estudio antropológico del escolar, los métodos de exploración de la inteligencia y el de la orientación profesional.

La Biotipología, en sus laboratorios y clínicas, precisa ya las bases biológicas inherentes a cada individuo, determinando sobre la educación física que debe corresponderle así como sobre la educación profesional, gracias a la fisiología del trabajo.

La Biotipología, incluye también en sus métodos y disciplinas a la infancia y la adolescencia; educación y corrección de débiles orgánicos o amorales. Tratando de corregir o prevenir desde tales edades la delincuencia y anormalidad infantil.

Para el estudio y determinación de los procesos intelectuales, que de un modo u otro afectan la inteligencia modificándola negativamente en sus acciones, para la exposición de la inmensa trama que, desde la niñez, a la adultez lastra y retarda la marcha de la sociedad, se hace indispensable realizar previamente un amplio recorrido por el extenso campo de las Secreciones Internas o estudio de las Glándulas de Secreción Interna. Cuestión ésta que ha exaltado el nombre del doctor Gregorio Marañón, hasta las cumbres de la fama; es que al añadir el mencionado sabio tan importante capítulo al libro de las ciencias, abre de par en par las puertas del sagrario de la Verdad y muy principalmente en lo inmensamente complicado de las especulaciones biológicas.

(Continuará.)

La Víbora, enero, 1932.

INFORMACION CATOLICA

ACTOS CATOLICOS QUE SE ANUNCIAN PARA HOY

EN LA PARROQUIA DEL CRISTO

Se celebran los lunes de San Nicolás de Tolentino, en sufragio de las benditas almas del Purgatorio.

Por la mañana a las ocho.

Por la tarde a las cinco y media.

EN LA IGLESIA DEL CARMEN

A las ocho y media de la mañana, Misa solemne de Requiem por los cofrades del Niño Jesús de Praga, fallecidos durante el año.

EN SAN FRANCISCO

A las siete y quince de la tarde, Novenario a San Francisco de Sales.

EL JUBILEO CIRCULAR

En la Iglesia de las Madres Ursulinas, el Jubileo Circular.

La Misa del Sacramento a las 8 de la mañana.

La Reserva a las 5 p. m.

DIA 25 DE ENERO

Este mes está consagrado al Niño Jesús.

Jubileo Circular. Su Divina Majestad está de manifiesto en la Iglesia de las Ursulinas.

La Conversión de San Pablo. Santos Apolo ,y Enrique, dominico, confesores; Juventino, Amanías, Marino y Donato, mártires; Santa Elvira, virgen y mártir.

San Juventino, mártir, en Antioquía, el cual fué martirizado en tiempo de Juliano Apóstata; en la festividad del triunfo de este Santo predicó un sermón al pueblo San Juan Crisóstomo.

San Amanías mártir, en Damasco, quien bautizó a San Pablo apóstol después de haber predicado el Evangelio en Damasco y en otras diferentes partes del mundo, y se sabe que de orden del juez Licinio fué azotado y apedreado, en cuyo tormento entregó su álma al Creador.

San Marino, mártir. Fué este Santo natural de Claramonte en las Galias, sufrió el martirio por haber sido celoso defensor de Jesucristo, y haber confesado su amor hacia la divina y salvadora doctrina.

San Marino recibió la palma del martirio el día 25 de enero del año 681.

VARIOS CULTOS QUE SE ANUNCIAN PARA MAÑANA

EN LA IGLESIA DEL CARMEN

A las cinco y media de la tarde los piadosos ejercicios del mes en honor del Niño Jesús de Praga.

En el canto tomarán parte varios colegios.

EN SAN FRANCISCO

A las siete y media de la mañana y a las cinco y media de la tarde, los piadosos ejercicios de los Trece Martes en honor de San Antonio de Padua.

EN LA CAPILLA DE LAS ESCUELAS PIAS DE LA HABANA

La Pía Unión de San Antonio de Padua de la Parroquia de Monserrate, a las nueve de la mañana, Misa cantada y ejercicio de los Trece Martes en la Capilla de las Escuelas Pías de la Habana.

EN LAS URSULINAS

En la Iglesia del Colegio de las Madres Ursulinas, el Jubileo Circular.

La Misa del Sacramento a las 8 de la mañana.

La Reserva a las 5 p. m.

SOLEMNES CULTOS EN EL TEMPLO DE S. FRANCISCO

La Venerable Orden Tercera de los Servitas, celebró en honor a su Patrona, Nuestra Señora de los Dolores, los siguientes cultos.

A las 7 y media a. m. misa de Comunión general por el Padre Fray Santos Ruiz, O. F. M. Director de la expresada Tercera Orden.

Los Siervos de María aplicaron la sagrada Comunión en desagravio del robo sacrílego cometido en la Capilla de los Padres Redentoristas, en cumplimento de lo dispuesto por el Excmo. y Rvdmo. Señor Arzobispo de la Archidiócesis.

Misa y Comunión, fueron armonizada por el Coro de niños de la Iglesia de San Francisco, bajo la dirección del R. P. Fray Benigno de Iturriaga, O. F. M.

A las 9 a. m. ofició de Preste en la Misa solemne el Guardián de la Comunidad, R. P. Fray Serafín Ajuria, asistido de los Padres Fray Santos Ruiz y Fray José Sarasola, O. F. M.

Predicó el R. P. Fr. Benito Azua, Comisario de Tierra Santa en Cuba.

Versó el sermón sobre el Evangelio de la Dominica: «Las Bodas de Caná de Galilea».

La parte musical fué interpretada por la «Scola Cantorum» de la Comunidad seráfica de la Habana, acompañada al órgano por el P. Iturriaga, O. F. M.

Después de la misa de nueve, se expuso el Santísimo Sacramento, hasta terminar la función de la tarde, en desagravio del robo sacrílego a que antes hiciéramos referencia, dándole guardia los piadosos Terciarios Servitas.

A las 2 de la tarde, celebraron junta general ordinaria, que presidió el Padre Corrector.

Se distribuyeron en esta junta, los Santos Patronos.

Profesó como novicia la señorita Santana.

A las tres de la tarde, se verificó la función mensual reglamentamentaria, en la cual pronunció una hermosísima plática sobre las Bodas de Caná de Galilea, el P. Fray Santos Ruiz.

El Padre Fray Pedro Aranguren, O. F. M. ofició en la reserva.

Todos estos cultos estuvieron muy concurridos.

SAGRADAS ORDENES DEL PRESBITERIADO CONFERIDAS A UN HUNGARO, UN MEXICANO Y UN ESPAÑOL-VASCO

El domingo 24 del actual, el Excelentísimo y Rvdmo. señor Delegado Apostólico de la Santa Sede en Cuba, Monseñor Jorge A. Caruana, confirió las sagradas Ordenes del Presbiterado, a los Diáconos Salesianos, Francisco Ermann de nacionalidad húngara y Guillermo Beguerisse, natural de México y al Diácono Franciscano Fray Ezequiel Iñurrieta, natural de Vasconia.

Los dos primeros pertenecen a la Comunidad de Padres Salesianos de Guanabacoa y el último a la de los Franciscanos de Guanabacoa.

A las 7 y media de la mañana, fué recibido el Prelado celebrante por el Inspector de los Salesianos en Cuba, el Director y Seminario Salesiano de Guanabacoa, R. P. Fray Pablo de Lete, O. F. M. y Padre Salvador Herrera, salesiano encargado del templo de María Auxiliadora de la Habana.

En el altar mayor del templo, revestido de Pontifical, dió comienzo Monseñor Carmona al Santo Sacrificio de la Misa, procediendo a conferir órdenes menores, al seminarista salesiano Pedro Pescatore, natural de Italia.

Continuó la misa, asistido de los Padres Luis Pedemonte, Francisco Mozzochio, Salvador Herrera y Pablo Lete y los alumnos del Seminario salesiano de Guanabacoa.

En el transcurso de la misma, se celebraron las augustas y sublimes ceremonias de la ordenación sacerdotal, tales como ungir al elegido del Señor para su Ministro en las manos y cabeza la imposición de manos, para impetrar venga sobre él, el Espíritu Santo, obteniendo la potestad de atar y desatar, ofrecimiento de dones al ofertorio, desde cuyo momento, van recitando con el celebrante las oraciones de la Misa, o sea que la celebran conjuntamente con él, recibiendo de sus manos en las dos especies.

Después de comulgar los celebrantes, distribuyó la Sagrada Comunión a los alumnos del Seminario Salesiano de Guanabacoa, a las alumnas del Colegio «María Auxiliadora de la Habana, a las Cofradías de María Auxiliadora de la Habana, Víbora y Guanabacoa y a numerosos fieles, que acudieron a presenciar el magnífico ceremonial de conferir Ordenes sagradas de sacerdote o Presbítero.

La Comunión, la armonizaron con preciosos motetes los alumnos del Seminario Salesiano de Guanabacoa, bajo la dirección del Padre Salvador Herrera. Asimismo, cantaron los himnos litúrgicos de la Ordenación, tales como el Veni-Creator, Letanías de los Santos etc.

A las 9 y cuarto de la mañana concluyó la ordenación de los tres nuevos sacerdotes del Altísimo.

La primera misa la celebrarán:

P. Guillermo Beguerisse, el día 29 en la capilla de los Padres Salesianos de Guanabacoa.

Será su padrino el señor Leonardo Morales.

Padre Francisco Erdmann, el 31 de enero en la iglesia de María Auxiliadora de la Habana.

Serán sus padrinos, los señores Condes del Rivero.

Después de la misa, este Padre, bendecirá la Banda del Instituto Salesiano de Guanabacoa, la cual a continuación, interpretará el himno Nacional y dos o tres piezas más.

R. P. Ezequiel Iñurrieta, O. F. M.el día 2 en la iglesia de San Francisco de la Habana.

Será apadrinado por el señor Francisco Bravo y su esposa Doña Inés Gómez de Bravo.

Demos gracias al cielo por deparar nuevos Ministros para el cultivo de su sagrada Viña la Iglesia Católica, Apostólica y Romana.

Para estos nuevos operarios, pedimos que el Señor les colme de gracias y bendiciones, para que hagan resaltar su gloria en las almas, para que eternamente le alaben y bendigan.

200 NIÑOS DEL CATECISMO DE MONSERRATE, PREMIADOS

La Cofradía de la Doctrina Cristiana de la Parroquia de Monserrate, tiene establecido un Catecismo al cual concurren doscientos niños de ambos sexos.

Para estos niños la Cofradía organizó un gran reparto en conmemoración de los presentes, que al Niño Jesús hicieron los Santos Reyes Magos.

Se verificó la distribución el día 9 del actual en el patio central de las Escuelas Pías de la Habana, sitas en San Rafael y Manrique.

Se engalanó con plantas y la bandera patria.

En adornadas mesas se colocaron los paquetes de los aguinaldos.

Por la mañana se entregaron a las alumnas y por la tarde a los alumnos.

Se hizo el reparto a base de premio, premiando la asistencia, conducta y aplicación de los alumnos, fomentando así el estímulo de estas importantes virtudes.

Se les premió con víveres y ropa, y se les rifaron dos lechones, dos pavos y varios pollos.

La presidencia fué ocupada por el Rector de estas Escuelas Pías, R. P. Jaime Carceller, R. P. Miguel Simón, ex rector de las mismas y el director del Catecismo, R. P. Evelio Díaz, teniente cura de la Parroquia de Monserrate, quien a la vez, ostentaba la representación del párroco monseñor Alberto Méndez, que no pudo asistir por encontrarse enfermo.

Todas las catequistas y socias protectoras al frente de la señora Amparo Mendizábal de Kholy, presidenta de la Cofradía de la Doctrina Cristiana, fueron haciendo entrega de los grandes paquetes de ropa y víveres que los niños recibían con gran regocijo.

El Padre Evelio Díaz, les dirigió un bellísimo y sentidísimo discurso, exhortando a los niños a la gratitud para con sus bienhechores por cuya felicidad temporal y eterna debían de pedir muy especialmente en la Misa del Catecismo, que todos los domingos, se celebraba a las once de la mañana.

Les recomienda la asistencia, aplicación y buena conducta, pues con arreglo a las notas alcanzadas, habían sido premiados.

Los niños le aplaudieron con gran entusiasmo y vitorearon a la presidenta, catequistas al querido y bondadoso párroco, a los Padres Escolapios y a los socios protectores de la Catequesis.

Una distinguida concurrencia presenció este acto tan simpático y conmovedor.

El señor cura párroco y la presidenta del Catecismo, dan por este medio las gracias más expresivas, a todas aquellas personas que con sus generosos obsequios contribuyeron a llevar un rayo de alegría al corazón de tantos niños pobres.

El DIARIO DE LA MARINA se complace en felicitar al párroco, al director del Catecismo, a la señora presidenta y catequistas por tan admirable obra de cristiana caridad para con estos centenares de niños pobres.

LA SEMANA DEL CIRCULAR EN LA IGLESIA DE LA CARIDAD SE HA CELEBRADO CON GRAN ESPLENDOR

La Muy Ilustre Archicofradía del Santísimo Sacramento, erigida en la iglesia de Guadalupe, hoy de Nuestra Señora de la Caridad, celebró con gran esplendor la Semana del Circular en esta Parroquia, costeando los gastos de la misma.

Los cultos de lunes a sábado fueron:

A las 8 y media a. m. exposición en el altar mayor del templo y misa solemne en honor a Jesús Sacramentado.

A las 5 de la tarde, rezo del Santo Rosario y reserva de Su Divina Majestad.

Ofició en estos solemnes cultos, el Párroco Monseñor Eduardo Ferrer, asistido de los Padres Felipe Peredo y Salvador Martí.

Escogidas voces, bajo la dirección del maestro Luis González Alvarez, organista de esta iglesia interpretaron la parte musical, mereciendo unánimes elogios de la numerosa concurrencia, entre la cual sobresalía buen número de cofrades, a los cuales presidía el activo Rector, doctor Jesús Oliva Viñals y el Mayordomo Don José Argote.

En los ejercicios de la tarde del jueves, predicó el Párroco de Campo Florido Licenciado Luis Sanz y Hortoneda, elocuente orador sagrado, quien pronunció magistral sermón, que mereció unánimes alabanzas del extraordinario concurso de fieles, que asistió a esta festividad eucarística de los jueves del Circular.

El domingo, último de la Semana del Circular, coincidió con la grandiosa festividad eucarística, que la Archicofradía celebra el domingo tercero de todos los meses del año, revistiendo con tan plausible motivo inusitada pompa.

A las 7 y media los Cofrades de ambos sexos, recibieron el Pan de los Angeles con fervorosa devoción.

El maestro Luis González Alvarez, amenizó el banquete eucarístico.

Gran ejemplo han dado los cofrades con esta piadosa Comunión.

A las 8 y media de la mañana, Monseñor Ferrer expuso el Santísimo Sacramento.

Varios cofrades portaban velas en este acto, mientras los restantes, luciendo sus insignias, se agrupaban en un cuadro en la parte superior del templo. El centro del cuadro lo ocupaban las Hermanas y los lados los Hermanos y la Directiva, presidida por el Rector Dr. Jesús Oliva Vinals.

Los Hermanos ceremonieros, dirigieron muy acertadamente a los cofrades en las diferentes partes del culto sagrado.

Preciosísimo el adorno del templo el cual lucía una esplendente iluminación eléctrica.

Nada se omitió por el Párroco y la cofradía, para el mayor esplendor de la función eucarística, a la cual asistió un enorme gentío que salió piadosamente edificado y altamente admirado de tanta grandeza.

Predicó el gran orador sagrado, Monseñor Santiago G. Amigó, Canónigo Maestreescuela y Protonotario Apostólico.

Excusamos decir que el sermón ha sido altamente sublime, pues es nuestro gran orador sagrado entre los grandes oradores, con que cuenta la cátedra sagrada de la Iglesia en Cuba.

La parte musical fué interpretada por orquesta y voces, bajo la dirección del eminente maestro Haba[illegible] Pastor, que tan brillante realce imprime a las fiestas de la Archicofradía con su genio artístico.

Tomaron parte en la parte musical, la señorita Silvia López Marada, que cantó magistralmente «Crucifix de Faure» y la señorita Amelia Valdés, que cantó de modo insuperable, el Ave María de «Gounod».

A ambas señoritas acompañó al violín, el profesor señor Raimundo Toll y del Hoyos.

Muy felicitado ha sido el laureado maestro Pastor.

El Santísimo Sacramento, fué llevado por los cofrades, hasta las [illegible] de la tarde, que tuvo lugar el Rosario, piadoso ejercicio, Letanías de los Santos, grandiosa procesión por el interior del templo, bendición de reserva, concluyéndose la memorable festividad con el canto del Himno Eucarístico de Sagastizabal.

A esta última función del Jubileo Circular, asistió gran concurso de fieles, además de los cofrades, que presidió el Rector doctor Oliva, a quien nos complacemos en felicitar por tan magníficas festividades, así como a la Directiva, que con tanto entusiasmo le secunda.

INGLES

CON DISCOS FONOGRAFICOS

Ud. puede oir claramente la viva voz del profesor en su propia casa

La Enseñanza Está Garantizada.

O Ud. aprende, o no le costará un centavo.

PIDA LECCION DE PRUEBA GRATIS

INSTITUTO UNIVERSAL (A56) 1265 Lexington Ave. New York.

DR. P. M. SOUZA

Garganta, Nariz y Oídos. Hospitales de New York, Viena, Budapest, Habana. San Lázaro 226, de 3 a 4.

FARMACIA DROGUERIA "JOHNSON" DE TURNO LOS LUNES. Obispo No. 30 TELEFONO-A-2129

LA MAYOR 35 EDIFICIOS 700 EMPLEADOS SARRÁ DROGUERIA ABIERTA TODOS LOS DIAS TODA LA NOCHE LOS MARTES

FARMACIAS DE TURNO

LUNES

Calle y número	Teléfs.
HABANA	
Máximo Gómez 344	M-4698
Avenida de la República y San Francisco	U-6815
Pi y Margall 50	A-2126
Máximo Gómez 44	M-5494
Habana 42	M-4895
Desagüe y M. González	U-7700
Padre Varela 227	M-5089
Ayestarán y Bruzón	U-6915
A. Simón Bolívar 55	M-4468
A. Simón Bolívar 141	M-4050
Padre Varela 1	U-1141
Zenea y Soledad	U-1693
General Aguirre 56	M-4543
Padre Varela 32	U-6795
Antonio María Lazcano núm. 114	M-4774
R. Martínez Alonso 41.	M14056
Estrada Palma 36	M-4404
General Silverio Sánchez Figueras 84	M-5312
Ricla 99	M-5395
A. de Bélgica 57	M-4288
Avenida de Bélgica y Zenea	M-4244
Pocito y Oquendo	U-6660
Manuel Suárez 90	M-5677
América Arias 115	M-5683
Gral. Aguirre y Estrada Palma	M-4343
Desagüe núm. 15 esq. a Merced 42	M-4370
Marqués González	U-7700
Carlos III 263	U-1114
VEDADO	
Calle 5ª núm. 36 entre E. y F.	F-2696
y	F-6210
Calle J. núm. 1, esq. a Calzada	F-6128
Avenida Wilson 130, entre 10 y 12	F-6164
Calle 17 núm. 330, entre A. y B.	F-6089
Calle 23 y C.	F-6246
Gertrudis y Tercera	X-3085
VIBORA	
10 de Octubre y Colina	I-4344
10 de Octubre y San Mariano	I-7257
Milagros y F. Poey	I-7882
Concepción y San Anastasio	I-7340
Martí y Arnao, Reparto Santa Amalia	I-7409
Concepción y Ave. de Acosta	X-2244
San Mariano y Armas	X-3023
JESUS DEL MONTE y SANTOS SUAREZ	
San Benigno y Zapotes.	I-7575
A. Presidente Gómez 2	I-7475
10 de Octubre 143	M-5055
Santa Amalia y Paz	I-7458
Remedios y San José	I-7358
LUYANO	
Fábrica y Santa Felicia	X-3995
y	X-2769
Calzada de Luyanó 3	I-7237
Concha y J. Abreu	X-2424
Calzada de Güines y Rita	No tiene
CERRO	
Calzada del Cerro 697	I-7401
Churruca 29	I-7650
Salvador y S. Quintín	I-7602

NOTA.—Este grupo deberá prestar el servicio público todo el día y noche de los domingos siguientes: Febrero 8; Marzo 22; Mayo 3; Junio 14; Julio 26; Septiembre 6; Octubre 18 y Noviembre 29.

DETENIDO POR INFRINGIR EL BANDO MILITAR CUATRO

Los Expertos detuvieron en [illegible] casa Tenerife número 78, a Tomás García Padrón, Antonio Rivero García y Domingo Alvarez, [illegible] motivo de haberle ocupado numerosas proclamas de boycot, infringiendo con ello uno de los Bandos de la Comandacia Militar, siendo remitidos al vivac a disposición de la misma.

OTRO ROBO

Emelina San, de Luis Estevez [illegible] fué víctima de los ladrones. Le robaron prendas y objetos por valor de 50 pesos. No sospecha de persona alguna.

CENTRO GALLEGO" Y "OLIMPIA" TRIUNFARON AYER EN EL STADIUM DE LA TROPICAL

n Furia los del P. Fernández nularon Toda la Buena Clase e Juego de los Fortunistas

encuentro terminó con un empate a cero. Los del Iberia le on al Hispano 2 por 0.—El Vigo derrotó al Europa

(Por MEDIO CENTRO)

OS chicos del «P. Fernández», o como los llaman: los «papeleros» de la calle Obispo, se acreditan, como de primera categoría, de una manera más sólida, cada que hacen una salida al te-

pasado domingo, al enfrentarse los «tigres» del Hispano, taron su primera victoria y, en esta salida de ayer, en enían como adversarios al conjunto del «Fortuna», lo- salir sin que el marcador ara anotación en el match. es de mucho mérito para el del «P. Fernández», si se en cuenta que ese equipo de sos», con que se batieron arde, es el mismo que el do- pasado anotó la friolera de tantos.

go, lo que ocurre no es que el ernández» juegue con equipos ilbre relativo, sino que aún tándose con «onces» de va- gra imponer su clase.

sirve para corroborar nues- palabras de pasados días en seguríamos que en el «P. ndez» y el «Santander», los modestos equipos de reciente o a la máxima categoría, ad- n por momentos la experien- cesaria, para poder alternar clase aristocrática, única cosa otábamos les faltaba, puesto ugadores ya se los acredita-

ENCUENTRO DE SEGUNDA

del Vigo, que marchan a la en la categoría inferior, ya están en el primer lugar del so que se está jugando entre quipos de esa categoría, con- ron ayer casi de un modo de o el trofeo que se discute, al r por score de uno por cero huestes del «Dep. Europa», uardan el «farol rojo» de este o.

encuentro fué a todas luces in- nte, en ningún momento de- el entusiasmo de los conten- s y a medida que pasaba el mpo la lucha adquiría mayor d, porque de parte de los dos ntos había interés en la vic- ya que para los unos, los ven- es, este partido les daba la unidad que a la postre con- ron de calzarse el primer lu- n el concurso que se está ce- do, y de ganar los otros, se ban las fuerzas.

TUNA VS. P. FERNANDEZ

partido era el otro encuen- el programa que tenía el ca- de oficial, ya que el tercero, e hablaremos más abajo, era ente amistoso, o fuera de con

a los esfuerzos que unos y otros realizaron por batir a los porteros, ninguno logró su aspiración, porque las defensivas de los conjuntos estaban perfectamente de acuerdo con la labor de sus avances y no permitieron que las anotaciones se consumaran.

Fué un partido interesante de pitazo a pitazo y su resultado, si no nos equivocamos, sirvió para asegurar en el primer lugar del concurso «Pre-Campeonato» al «Iberia», ya que los puntos que tiene acumulados por encima de su más próximo rival y el escaso número de partidos que faltan por celebrarse hace imposible que sea alcanzado.

El marcador, dijimos o quisimos decir, no funcionó y al final del match aun registraba el «cero a cero» inicial.

Ya esto pudiera ser suficiente gráfico de lo que fué el encuentro, pero por si aun faltara algo, podemos decir que el equipo de los «maleconianos» sigue acreditando los mismos intereses de reorganización que hemos notado en los últimos movimientos de la directiva «flamante» y como es lógico pensar, eso supone que las líneas se «remozan» con elementos bien conocidos que por días le dan **punch** al conjunto.

HISPANO-IBERIA

Partido amistoso, encuentro fuera de concurso, todas estas características no son suficientes para que el interés de un match decaiga y mucho menos cuando los adversarios son dos equipos cuya rivalidad está cimentada en un historial de largos años.

Estos equipos, como vulgarmente se dice, se «tenían ganas». Novo aseguraba que para los «cachorros» era suficiente con la célebre «ruñidera» y por el otro lado Fariñas decía que para los suyos eran poco «once» tigres, tenían que poner alguna «panterita» para hacer algo.

Y claro, parece que al presidente del Hispano se le olvidó poner las «panteras» y tuvo que sucumbir su equipo ante la acometividad de los «cachorros» que en la Habana quieren emular la labor, por todos conceptos brillante, que está realizando el equipo regular de México y que arribará a la Habana el próximo jueves día 28.

La anotación que se registró al final fué un dos a cero.

Y como los que vencieron fueron las iberistas, creemos que está de más que les diga que fueron ellos los que anotaron los dos tantos.

Con que ya lo saben, el Iberia ganó ayer otra vez dos encuentros en un solo domingo, uno en México frente al Asturias, y otro en la Habana frente al Deportivo Hispano América.

Una tarde de verdadero sabor iberista.

L TORNEO DE LA LIGA EN ESPAÑA

atan a tres tantos en el Molinon los dos equipos asturianos y vence el Deportivo al Sevilla en la Coruña

DRID, enero 24 (A. P.)—La a jornada de la primera vuel- l Torneo Liguista, se celebró n España.

se han recibido los resultados s de los partidos de la Pri- División, siendo las notas más adas de los celebrados, el pri- triunfo del Alavés y el empate dos equipos asturianos.

resultados recibidos son los ntes:

PRIMERA DIVISION

EN VITORIA

vés.. 2
encia 1

EN IRUN

ón.. 4
añol.. 1

EN BARCELONA

lar.. 2
ostia.. 0

SEGUNDA DIVISION

EN LA CORUÑA

ortivo.. 4
lla.. 2

EN MADRID

tico.. 4
cia.. 2

EN GIJON

rting.. 3
edo.. 3

EN SEVILLA

s.. 3
a.. 3

TERCERA DIVISION

EN PAMPLONA

Osasuna.. 3
Logroño.. 0

EN ERANDIO

Titular.. 1
Baracaldo.. 2

EN BARCELONA

Júpiter.. 0
Mallorca.. 1

Sabadell.. 0
Martinec.. 3

EN BADALONA

Titular.. 3
Iberia.. 1

EN ALICANTE

Titular.. 2
Stadium Avilés.. 0

EN CORDOBA

Racing.. 3
Nacional.. 2

EN ELCHE

Titular.. 1
Hércules.. 1

EN CASTELLON

El juego entre el Deportivo Castellón y Cataluña fué suspendido.

EL LIBRO DE

PETER

la única publicación balompédica que se publica en Cuba está a la venta al precio de 50 centavos en la vidriera de los bajos de **DIARIO DE LA MARINA** y en la **CASA VASALLO** de Obispo y Bernaza. Los pedidos por correo deben hacerse a su autor dirigiendo la correspondencia a Fomento 32, esquina a Emna, en Cayanó, mandando el equivalente en sellos de Correo o giro postal.

Si usted no tiene los libros de los tres años anteriores (1928-1929 y 1930), puede pedirlos también al mismo precio.

APROBADO POR LA LIGA CENTRAL SU «SCHEDULE»

SOUTH BEND, Ind., enero 24.—(A. P.)— Un schedule de ciento cuarenta juegos, dividido en dos series, que comenzará el 27 de abril y terminará el 5 de septiembre, fué adoptado hoy para la season de 1932 por los oficiales de la reorganizada Liga Central de Base Ball.

La reorganización de la Liga, que no operó el año pasado, ha sido hecha bajo un plan que se basa en el sistema de fondo común, con un límite de dos mil quinientos pesos de sueldos para quince players y un manager y obligando a un balance mensual de las entradas logradas en cada ciudad.

Una cosa notable de la reorganización es que se permitirán solamente cinco players con experiencia en base ball organizado, para abrirle así campo al elemento joven.

SPORTS DIARIO DE LA MARINA SPORTS

AÑO CIEN — LA HABANA, LUNES, 25 DE ENERO DE 1932 — PAGINA ONCE

CLUB CULTURAL INVICTO CONQUISTO EL TROFEO LABRISTA EN UN PARTIDO DONDE SE TIRARON CUATRO PENALTIES

Por la mínima diferencia perdieron Juventud Asturiana y Cataluña, colocándose con estos resultados en el máximo del interés la justa

(Por FERNANDO DE GALARZA)

SE enredó la madeja: con 8 puntos Juventud Asturiana, en el primer lugar; con siete puntos, empatados en el segundo lugar, Deportivo C. Gallego y Olimpia S. C. y con 5 puntos el Cataluña S. C., quedaron ayer los Clubs al terminarse los partidos del Concurso Copa Lucas.

Estos resultados abren un paréntesis para el ganador, que como decíamos en nuestro último escrito, dejan margen para que los finales de este Concurso adquieran verdadera importancia y lleven a presenciar el desenlace a gran número de fanáticos.

Ha quedado liquidado el Concurso Trofeo R. M. de Labra, pues el Cultural, al sumar ayer seis puntos, se coloca en situación de que ningún otro club pueda alcanzarle en puntuación.

Y se conquistó este trofeo en un match que pudiéramos llamar el partido de los penalties; cuatro se ejecutaron. Tres contra el Covadonga, uno contra el Cultural, y de los cuatro castigos, solamente uno, cristalizó en tanto, teniendo que fajarse con sus compañeros el jugador del Cultural, que anotó el único tanto del partido.

Celebramos esta victoria de los primeracos de la Serie B, que al conservar el invicto, ofrecen la más brillante demostración de lo indiscutible de su triunfo. Doblemente plausible por ser el primer Concurso en que intervienen, después de su ingreso en la Federación de Fútbol de la Habana.

Y en este partido se consagró el árbitro señor Manuel Polo, de reciente aprobación en el Colegio, que terminaba ayer sus tres juegos de practicas para el ascenso a la Primera Categoría; prácticas de las que ha salido con nota de sobresaliente, pues su arbitraje fué excelente; únicamente aquel off-side al Cultural, en el segundo tiempo, fué algo dudoso para nosotros no lo había—si bien desde nuestro puesto podíamos apreciar mejor la jugada.

Buen fútbol en los dos primeros partidos, y superior clase en casi todo el primer tiempo de Juventud C. Gallego, fué lo que nos ofrecieron ayer los conjuntos que contendían.

Ganaron los tres que más jugaron y sus resultados, aun cuando no a gusto de todos, fueron los que merecieron por su juego los equipos ganadores. Sigue indecisa la posesión del Trofeo Lucas y aun cabe esperar un nuevo empate que dé margen a una final Juventud Asturiana-Centro Gallego.

CULTURAL 1
COVADONGA 0

Con un nerviosismo que se trasmitía desde directivos a jugadores del Cultural, comenzó el partido. Más empuje en los del Covadonga, pero mejor práctica en los «literatos». Falta en los dos de la decisión última, «el entrar por derecho a goal».

Fallan unos y otros varias oportunidades, pero la constante presión del Cultural se traduce, en la primera parte, en dos penalties por manos en condiciones supremas, cuando el tanto parecía inevitable. Uno en el poste y otro a las manos del meta de la Santina, alejan una victoria que por dos veces se les presentó sin discusión.

En el segundo tiempo el Covadonga apretó más y el defensa derecho del Cultural tuvo que recurrir a la zancadilla en su área de castigo para impedir que Saavedra fusilase un tanto: penalty que le vale una ovación al puerta contrario, por el gran despeje a corner que consiguió en su estirada. Los delanteros azul y blanco, especialmente centro e interderecha, atacan, y repite un defensa, falta en el área: otro penalty, se plantea quién va a tirarlo, y un muchacho muy joven se faja con sus compañeros para ejecutarlo; lo dejan, tenía fe, y muy bien tirado logra el goal, que fué el de la victoria, pues en el desarrollo del partido estuvo a la vista bastante tiempo el empate.

Aplausos; Gregorio, entusiasmado, mereció el triunfo por los apuros que pasó, y un trofeo que ya encontró vitrina donde alojarse. Enhorabuena.

OLIMPIA 2
CATALUÑA 1

Completo el Olimpia; el Cataluña sale al terreno de juego con 10 jugadores; en su línea de ataque figuran solamente cuatro equipiers.

Este handicap del Cataluña se hace sentir desde los primeros momentos empleándose bien el Olimpia, pero que encuentra, en el trío defensivo catalán, una enérgica resistencia, dando ocasiones para que Pepín luzca sus grandes facultades.

Este dominio olimpista tiene sus intermitencias, debido al gran jugador Serra, que entendiéndose admirablemente con Trabancos, ponen en peligro la meta contraria, llevando ellos dos el juego tan rápido y fuertemente, que descomponen con su ataque muchas combinaciones olimpistas que iniciadas en el centro del campo, merecían los honores del remate.

Si no conjunto, en cuanto a individualidades, se destacan más los catalanes; Candasu hace un gran partido y solamente Rollete, y David a ratos, desentonan en el cuadro de las barretinas.

En una palabra, la resistencia de los catalanes es enorme, costando un verdadero esfuerzo a los olimpistas dominar la situación. Y esta resistencia logra que transcurra la primera parte sin que consigan hacer mover el marcador.

En el segundo tiempo, de salida Mario inicia unos avances y al recoger un pase de Viruta, sin esperar a que se le aproxime la defensa contraria tira a goal, metiendo la pelota por el ángulo izquierdo, alta, fortísima, valiendo el primer tanto, por el que nada pudo hacer Pepín. Aquello fué un tiro.

Se animan los olimpistas y en escapada de Leiva, cruza el juego, falla Mario, y Neno que está colocado, envía el balón contra el poste y de rechazo a la red. En diez minutos anotó el Olimpia dos tantos sencillamente imparables.

En una escapada de Trabanco, Becerra dentro de área dá mano, y se castiga con penalty. Serra lo convierte en el tanto de la honrilla.

Sigue el dominio olimpista, pero hay unos momentos de gran furia de los «noys», que al tirar tres corner consecutivos, admirablemente ejecutados por Serra, hacen pensar en el empate. Alejado este peligro se van todas las posibilidades de anotación catalana. Terminándose el encuentro 2 por 1 a favor del Olimpia.

Los equipos:

OLIMPIA. Macantaya; Becerra, Charles; Folón, Ochoa, Ramón; Leiva, Requejo, Mario, Viruta, Neno.

CATALUÑA: Pepín; Ignacio, Mayarí; Camagüey, Candasu, Roselló; Rollete, David, Serra, Trabanco.

Arbitro, señor Dunjó; que cumplió bien su cometido.

D. C. GALLEGO 1
J. ASTURIANA 0

El público grita y aplaude apenas se inicia el juego ante la rapidez y entusiasmo que ponen en las jugadas los dos equipos. El balón tan pronto está en uno como en otro campo, siendo Benagas y McLeod los dos primeros artilleros que hacen intervenir con energía a los dos guardametas.

El tren que se lleva es de infierno; pasan los minutos volando, (y volando pasa también el autogiro Lacierva, aunque no aterriza en el Stadium), y en esta contemplación de buenas jugadas, vemos a Galcerán que se escapa a gran velocidad, dribla cuanto se le presenta, e internándose manda al ángulo contrario el balón, anotando un tanto emocionante.

En la línea de ataque de Juventud se nota la falta de Pelayo, perdiéndose buenas combinaciones de Beringer. La línea de medios galaica está muy fuerte y aun cuando Agustín deja escapar algunas veces a Enrique, Strauss se encarga de impedir que tan peligroso extremo se interne y tire a goal.

Está jugando más el Centro Gallego, en esta primera parte. Mc Leod, batido Carlos, falla un tanto y poco después Turco repite la faena, e hando Carlos a corner sin enterarse el árbitro.

Gisleno y Begoña son los mejores en el campo, los tríos defensivos aguantan cuanto pueden para evitar la intervención de sus guardametas; fué algo característico en el partido, la buena actuación de los dos pares de defensas que muy oportunos y colocados no dieron lugar con sus fallos a tantos que desmoralizan.

Mejor los medios galaicos que los astures, y nada más que regulares las dos líneas de ataque, con excepción de Balcerán y Beringer, fueron el motivo de que no se produjeran anotaciones ante el gran juego que servían los medios, terminándose el tiempo 1 x 0 a favor del C. Gallego.

Sigue el mismo entusiasmo en los diez primeros minutos de la segunda parte; un brioso ataque de Juventud termina en gran tiro de Benegas único despeje difícil que realizó Amador y en la busca del empate y ataque para más anotación, recurren a las manos deteniendo el balón para evitar el peligro. Agotados por el esfuerzo, el juego se hace desordenado, decayendo el entusiasmo y convirtiéndose en juego sin más emoción que la posibilidad de un empate, buscado pero no logrado. Terminó el partido 1 x 0 a favor de los galaicos.

Los equipos:

C. GALLEGO: Amador; Simon Strauss; Trabancos, Begoña, Agustín; Galcerán, Pepe, Mc-Leod, Rodríguez, Turco.

J. ASTURIANA: Carlos; Taofi, Mariano; Gisleno, Bolero, Mieres, Enrique, Benegas, Beringer, Quique, Coto.

Arbitro, señor Pelegrín Pérez, que actuó muy bien.

En el segundo tiempo fué expulsado del terreno el jugador Enrique, de Juventud, este jugador cambió de puesto pasando a interior y Quique a extremo.

TRIUNFA EL IBERIA EN SU ULTIMO PARTIDO EN LA CAPITAL AZTECA

Alineó Gaspar Rubio con los iberistas, siendo los anotadores por el club habanero Gonzalo y Tomás. El tanto del Asturias se anotó de penalty

MEXICO, enero 24 (A. P.)— El club Iberia de la Habana jugó esta tarde su último partido en esta capital.

Fué el match al que acudió mayor número de espectadores, que a cuantos partidos se concertaron con equipos extranjeros.

Al iniciarse el juego se vió que el Iberia salió dispuesto a ganar el encuentro: desarrolló mejor técnica y puso más entusiasmo en el juego que sus contrarios, llevando en el centro de su ataque al internacional español Gaspar Rubio.

De juego duro y muy bien entrenado el Asturias ofreció gran resistencia y provocó con sus intervenciones, peligros para la meta iberista.

A los treinta y un minutos por carga del defensa Ballina del Astirado por Pacheco lo convierte en de área, rematando de cabeza Gonzalo y anotando el primer tanto.

Reacciona el Asturias, y cinco minutos después intercepta Enrique con la mano un tiro de Gayon, castigándose al Iberia con penalty, que tirado por acheco lo convierte en goal, terminándose el primer tiempo empatados a un tanto. Comienza la segunda parte y el Iberia, sigue con el mismo coraje y dispuesto a la victoria, y a los cinco minutos, Rubio consigue pasar, entregando el balón muerto a los pies de Tomás, que empalma y colocadísimo, esquinado y alto, anota el segundo tanto iberista.

Aprieta el Asturias, sin conseguir el empate, y bien el trío defensivo local impide que el Iberia alcance más anotación, terminándose el partido dos por uno a favor del Iberia.

Los equipos alinearon en la forma siguiente:

ASTURIAS.—Soto; Ballina; Rionda; Sansebastián, Antón, Manolín; Casal, Gayon, Pacheco, Rodríguez, Torraiba.

Iberia: Zamorita; Enrique, Chorens; Galcerán, Cholas, Arenas; Héctor, Gonzalo, Rubio, Odonell, Berges. En la segunda parte Tomás, sustituyó a Héctor.

Ayer noche salió el Iberia de México, deteniéndose en Orizaba donde jugará esta tarde un partido, saliendo mañana martes en el vapor «Orizaba», para la Habana.

NOTA:

Hoy se celebrará Junta Directiva, en el Iberia F. C., citada por su presidente señor Fariñas, con el fin de hacer todos los preparativos para la gran recepción que se piensa organizar el día que llegue a esta capital, el cuadro de jugadores iberistas que tan brillante campaña deportiva realizaron en su excursión a México.

Derrota el City Bank al Miramar en La Tropical

Un hitting más sustancioso y abundante de parte de los banqueros, les hizo ganar

Los muchachos del City Bank lograron un triunfo sobre los Caleteros del Miramar Yacht Club por el mínimo margen de una carrera en el match que celebraron el sábado próximo pasado en los hermosos terrenos del Stadium «Cerveza Tropical».

Resultó en extremo movido e interesante este encuentro, donde las fuerzas de ambos teams se encontraban parejas, nada de pelea de un solo lado ni de coger los mangos bajitos como acontece con mucha frecuencia en las justas deportivas.

En la novena entrada, a la hora de los murciélagos, los slugguers de Gaspar Betancourt se quedaron cortos en una carrera para el empate y en dos para salir por la puerta grande. Pero es lo que dice el gran Gaspar, que por algo es homónimo de uno de los reyes magos, que el que entra ganando sale llorando y que no van lejos los de «alante» si los otros van dando cureña... El match de revancha se impone. Ahora el score:

CITY BANK CLUB

	V.	C.	H.	O.	A.	E.
Darío rf	5	1	1	1	0	0
Merino lf	5	1	1	1	0	0
Panchín ss	4	0	2	1	2	1
Mancho cf	5	1	1	2	0	0
Juan, 3b	4	0	0	4	0	1
Tomás 2b p	5	2	1	0	0	1
Jorge 1b	5	1	2	4	1	2
Torres p 2b	5	2	3	4	2	0
Felipe c	4	1	0	10	1	0
Totales	42	9	11	27	6	5

MIRAMAR YACHT CLUB

	V.	C.	H.	O.	A.	E.
Alfonso, p	4	0	1	0	2	0
Douthil lf	3	1	0	0	0	0
Betancourt 1b	3	1	0	10	0	2
Muñoz 3b p	3	2	2	4	0	0
Martín c	3	1	0	2	0	0
Cardona 2b	5	0	0	3	1	0
Dediot ss	4	1	1	2	4	1
Besosa, cf	5	0	0	5	1	1
Sierra rf lf	3	2	1	0	0	1
Tamames, lf 3b	1	0	0	0	0	1
Masvidal rf	1	0	0	0	0	0
Ramos lf	1	0	0	1	0	0
Totales	36	8	5	27	13	6

ANOTACION POR ENTRADAS

City Bank Club	0	0	0	2	1	2	1	3	0
Miramar Yacht Club	3	0	0	1	0	0	0	2	0

	C.	H.	E.
C. B. C.	9	11	5
M. Y. C.	8	8	6

Carreras empujadas: Merino, Panchín 3, Tomás, Jorge 2; Torres, Alfonso, Muñoz 2.

Three Base-hits: Merino, Jorge, Muñoz.

Two Base-Hits: Torres 2.

Struck Outs: Torres 5, Tomas 5, Alfonso 2, Muñoz 1.

Bases por bolas: Torres 4 en 6 innings y 28 vb, Tomás 3 en 3 innings y 15 vb, Alfonso 5 en 61-3 innings y 32 vb, Muñoz 2 en 2 2-3 innings y 13 vb.

Base-hits: A Torres 4, a Tomás 1, A. Alfonso 9, a Muñoz 2.

Passed Balls: Felipe, Wild pitch; Torres, Tomás, Dead Ball: Torres a Muñoz, Balk: Torres.

Umpire Home: Ecay, Bases J. Pardo Suárez, Anotador M. J. Diaz, Tiempo 2 Horas 15 minutos.

Lo ganó Tomás, lo perdió Muñoz.

Observaciones: Alfonso C, corrió por Betancourt en el 9o. inning.

EL ALIANZA DEL PERU VENCE 2 POR 1 AL CLUB JOSEFINO DE C. RICA

SAN JOSE de Costa Rica, enero 24 (A. P.)— Con escasísima concurrencia se enfrentaron hoy el Alianza del Perú y el Josefina de ésta.

Triunfó el Alianza dos por uno, anotándose el primer tanto del Alianza un defensa del Josefina, al querer hacer entrega del balón a su guardameta.

El único tanto de los costarriqueños lo anotó Hutt, en remate de corner. Y el segundo del Alianza fué rematado por Soria.

El Josefina terminó el juego con diez jugadores, habiendo sido retirado del terreno, fuertemente lesionado, el jugador Hutt.

CONSTANCE ANN VENCIO EN LA JUSTA ESTELAR DE «JEFFERSON PARK»

NUEVA ORLEANS, enero 24 (A. P.)— Un programa especial dominical de carreras, a beneficio de los sin trabajo, fué ofrecido hoy en el track de Jefferson Park, asistiendo cinco mil personas a la fiesta.

El Welfare Day Purse, justa estelar, fué ganada por Constance Ann, potranca de B. Baughman, que montó J. Neel y pagó $7.20 por cada boleto de dos pesos en la mutua. Gallahad, favorito de menos de dinero parejo, le ganó por nariz el segundo lugar a Pot Full y éste pagó 3 pesos por el show.

Todas las entradas y las comisiones de la mutua fueron cedidas a los sin trabajo y los empleados del track trabajaron de gratis.

Las carreras en esta ciudad se reanudarán mañana en el track de Fair Grounds.

ERNESTO BLANCO GANO EL GRAN PREMIO DE LA ARGENTINA CON UN REO

BUENOS AIRES, enero 24 (A. P.)—Ernesto Blanco, piloteando un Reo, ganó el Gran Premio Nacional, el más importante, para automóviles en la América del Sur. Blanco cubrió las ochocientas millas que separan a Buenos Aires de Córdoba y regreso en el buen tiempo de 14 horas, 39 minutos y 50 2-5 segundos.

Domingo Bucci, en un De Soto terminó segundo y Raúl Brigante metió en su Hudson en tercer lugar.

De los treinta y ocho drivers que arrancaron, sólo trece estaban en el field al comenzar el segundo «lap», de Córdoba a Buenos Aires, que comenzó esta mañana. El viaje de Buenos Aires a Córdoba se hizo ayer.

La carrera costó una vida. Joaquín Blanco se mató ayer al volcarse su carro.

2 CUCHARADAS DE Poción 504

Curan las enfermedades secretas

BALSAMICO - RAPIDO - SEGURO

GANO EL TORNEO ABIERTO DE GOLF DE ARIZONA, CON UN BUEN FINAL, R. GULDHAL

PHOENIX, Ariz., enero 24 (A. P.)—Ralph Guldhal, de Detroit, se apuntó un total de 285 strokes para ganar el torneo abierto de golf de Arizona con premio de dos mil quinientos pesos, derrotando a un buen field de profesionales y amateurs, que participaron en los tres días de juego.

Cubrió los últimos 18 hoyos en 68, tres bajo par.

Para esos dolores

agudos, continuos, insufribles, en que los músculos y las coyunturas duelen sin que se sepa a qué atribuirlo,

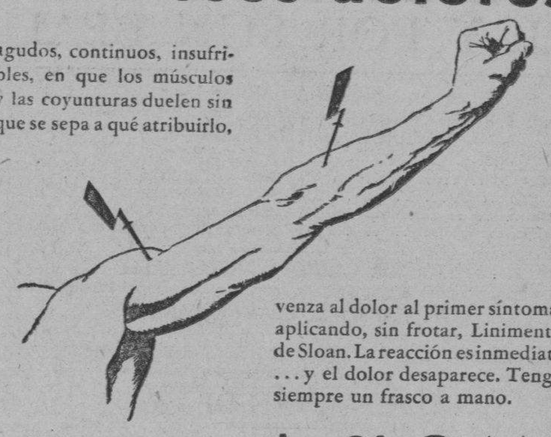

venza al dolor al primer síntoma, aplicando, sin frotar, Linimento de Sloan. La reacción es inmediata ... y el dolor desaparece. Tenga siempre un frasco a mano.

Linimento de SLOAN

MATA DOLORES

EL MAMBI CON MIGUEL A. RIVA AL TIMON GANO LA ULTIMA REGATA DEL TORNEO DE LA FLOTA DE LA HABANA

Los star class que representarán a los lobos habaneros en las próximas competencias internacionales son el «Jíbaro», con César Fuentes y «Aurrerá V», con Miguel de Sena, del M.Y.C.

JOSE GORRIN REGATEO AYER, DESPUES DE DOS AÑOS DE HABERSE RETIRADO CARGADO DE HONORES NAUTICOS

(Por GUILLERMO PI)

Con la regata celebrada en la mañana de ayer se puso fin al torneo eliminatorio de Star Class que se estaba verificando para hallar a los dos barcos que han de representarnos en las próximas competencias internacionales de vela en aguas habaneras en opción al gran trofeo invernal copa Cuba que fué ganado por primera vez, al institutirse en el año de 1926, por los Ratsey con el veloz Irex III.

El «Mambí» con Miguel Antonio Riva al timón y Gubela Aixalá de grumete fué el primero en llegar a la meta en la regata de ayer dando a los aires las sedas siempre gloriosas del Habana Yatch Club, pero este primer lugar para los lobos de la playa de Marianao nada significó de acuerdo con el record que en anteriores competencias eliminatorias habían establecido el «Jíbaro» y «Aurerá V» de la matricula caletera del Miramar Yatch Club.

Los barcos que ostentarán la representación de la Flota de la Habana, serán el Jíbaro que tan brillantemente ha sido timoneado por César Fuentes, y el Aurrerá V, con el veterano vizcaiterra de la playa, el entusiasta Miguel de Sena y Manterola de Azpeitia. Queda, pues, el Miramar Yatch Club enseñoreado del «figurao» de la Flota de la Habana y con ánimo de barrer de la superficie de las aguas los trofeos y pendones a conquistar en venideras justas veleras.

Una noticia que ha de causar la mejor, la más agradable impresión a los naúticos cubénsis que la ignoran, es la de la reaparición del doctor José Clemente Gorrin, una de nuestras maravillas en el bello y emocionante deporte de la vela, que ha estado dos años en el ostracismo mas agudo por propia y soberana voluntad y que cansado de la quietud vuelve por la picada al lado de sus compañeros lobos a prestigiar las orzadas, los trasluches, el ceñir de boyarines y toda la inmensa y atonizante gama que aquilata el yatching.

Gorrin piloteó ayer el balandro «Alohita» del Miramar Yatch Club teniendo de grumete a su propietario (del barco) el joven e inmenso Alberto Rueda que lo mismo se desvive en tirar por una cuerda y cazar la escota que en recibir bolas detrás del bate con toda la perfección de un Cochrane.

Nadie esperaba la reaparición de Gorrin, únicamente Alberto Rueda parecía estar en el secreto. Pero el caso fué que el formidable piloto del Gavilán, ganador del trofeo internacional del Congreso Pan Americano vistió su oliciothy empuñando la caña del timón salió en la brillante caravana en pos del vellocino

Con el reingreso de Gorrin en las competencias, la actual forma de Miguel Antonio Riva, yatchman de fama internacional, y los entusiasmos que prenden en el pecho de todos los grandes capitanes caleteros, es de aguardar una magnífica temporada internacional cuyo comienzo se encuentra marcado para el cuatro de febrero próximo.

He aquí el resultado de la regata de ayer:

No.	Yatch	Club.	Patrón	Grumete	H.	M.	S.
1	Mambí	HYC	Riva.	Aixalá	12	12	00
2	Ellen II	MYC	Rasco	Peña	12	12	24
3	Lía III	MYC	Alberú	Kates	12	12	41
4	Alchita	MYC	Gorrín	Rueda	12	13	36
5	Tonina	HYC	Washington	Maciá	12	15	52
6	Aurrerá V	MYC	Cárdenas	Gómez	12	15	54
7	Almend. III	HYC	Schellins	Baños	12	16	27
8	Mayarí	MYC	Isasi	Carbonell	12	17	20
9	Mara	HYC	Brú	F. Valle	12	17	47
10	Yuyú	AYC	Freyre.	Karman	12	18	42

LOUGHRAN IRA A MEXICO PARA DESCANSAR UN MES

FILADELFIA, enero 24 (A. P.)—Tommy Loughran, light heavyweight recientemente noqueado por el sensacional joven Steve Hamas, espera salir el martes hacia México, para tomarse un descanso de un mes. Luego abrirá su training para comenzar el «come back».

«Es una cosa curiosa», dijo hoy, «que cada vez que me derrotan se habla de que terminé mi carrera. Volveré en la primavera y me agradaría tenem matches con Hamas y Levinsky, los dos conquistadores míos».

Joe Smith, manager de Loughran, atribuye las dos derrotas a «demasiado peleas: once en un año».

SE ENCUENTRA EN LA HABANA, EL CRONISTA DE SPORTS, CAMERON

Desde ayer tarde se encuentra en la Habana, a donde ha venido para pasar vacaciones anuales, uno de los más notables cronistas deportivos que hay actualmente en los Estados Unidos. Nos referimos a E. S. Cameron, jefe del departamento deportivo de la United Press, cuya autorizada firma aparece en más de doscientos diarios americanos.

Es Cameron un verdadero espada en casi todos los deportes, pero muy especialmente se destaca en baseball, fotball intercolegial y boxeo, donde ha escrito últimamente muy bellas cosas.

Durante nuestra estancia en New York, en la temporada basebolera del año pasado, Cameron fué una especie de «cicerone» para nosotros, habiéndonos ayudado muy eficazmente a cumplir la misión que llevamos a la meca de los sports. Nos puso en contacto con los más notables comentaristas yankees y puso a nuestra disposición su poderosa influencia entre los clubs del Big Show.

Cameron, que ha venido acompañado de su señora, estará varios días entre nosotros, y es casi seguro que después de descubrir las delicias de nuestra capital, escriba muy interesantes crónicas por medio de la U. P. para sus periódicos asociados, con lo cual Cuba ganará una publicidad gratuita y formidable.

BELEN, CRISTIANOS Y MARISTAS, VENCEDORES

Un público numerosísimo presenció el programa triple celebrado ayer tarde en el floor del Club Ferroviario. En el primer turno Belén necesitó un tiempo extra para vencer a los muchachos del Club Chaple, que gracias al buen trabajo de Averhoff lograron realizar un bonito esfuerzo. Los Cristianos, a segunda hora, sin grandes dificultades, superaron al quinteto de los Antiguos Alumnos de La Salle, alcanzando de esta manera su tercer triunfo consecutivo. El novato Medina volvió a destacarse en la defensa, constituyendo su labor la nota más sobresaliente del equipo victorioso. También Chavarry Cartaya se lucieron. A última hora los debutantes Maristas y Fillman batallaron duramente por conquistar el triunfo que correspondió al conjunto que Llopiz manichea por un solo punto. Estos players no se encuentran en su mejor forma; pero en todos ellos se adivina condiciones para llegar a constituir un serio problema en las aspiraciones de los mejores.

	REG.
Los resultados fueron:	
Belén	36
Chaple	29
Segundo juego:	
Y. M. C. A.	28
La Salle	19
Tercer juego:	
Maristas	15
A. Fillman	14

M.E.C.D. 2016

FRED LEACH NO ESTA DISPUESTO A FIRMAR POR LO QUE LE OFRECEN ESTA TEMPORADA

SELECCIONES PARA HOY POR SUN BEAU

PRIMERA CARRERA
6 Furlongs. Para ejemplares de dos años. Premio $800.
BENEDICT.—HOY DEBE GANAR

Benedict .. 115 Creo que le llegó su día.
Billy Bob .. 115 Será el contrario.
Bluette .. 112 Parece inferior.
Baigneuse .. 115 Siempre hay cuento con este.

SEGUNDA CARRERA.—RECLAMABLE
6 Furlongs. Para ejemplares de cuatro años o más. Premio $800
SHASTA CHARM.—LO ETAN PREPARANDO

Shasta Charm .. 102 Y cuando menos lo piesen gana.
Thundr Nymph .. 105 Entrando en forma.
Norma Jean .. 100 Pudiera acercarse.
Retort .. 112 Su última no es mala.

TERCERA CARRERA.—RECLAMABLE
6 Furlongs. Para ejemplares de cuatro años o más. Premio $800
OUR DOCTOR.—FUE QUITADO AYER

Our Docto r .. 112 Si entra en la carrera debe ganar.
Donnez Moi .. 112 Contrario peligroso.
Lightfoo Don .. 107 Un chance.
Arregant .. 107 Mejojr que el resto.

CUARTA CARRERA.—RECLAMABLE
6 Furlongs. Para ejemplares de cuatro años o más. Premio $80
CROSSBONES.—NO ACABA DE ENTRAR EN FORMA

Crossbones .. 112 Debe ganar en este grupo.
Baipiper .. 107 Si arranca bien.
Dark Dawn .. 105 Si hay sorpresa será este.
Knee Glider .. 107 No es mal caballo.

QUINTA CARRERA. RECLAMABLE
1 milla y 1-16. Para ejemplares de tres años o más. Premio $800.
PAN.—VUELVE A REPETIR

Pan .. 112 Coge la punta y hay que ganarle.
My Last Honey .. 107 Quedando en el Post Ganó.
Pomfret .. 117 No es mal caballo.
Queen Towton .. 107 Ganó facilmente en la milla.

SEXTA CARRERA.—RECLAMABLE
1 milla y 1-16 para ejemplares de cuatro años o más. Premio $800
HERB ASHBY.—EMPIEZA LENTO

Herb Ashby .. 112 Pero al final es una locomotora.
Thunwin .. 100 Peligroso.
Justiciary .. 105 Cuando nadie lo espere ganará.
Baked Apple .. 105 Ganará cuando no haya cuento con él.

SEPTIMA CARRERA.—RECLAMABLE
6 Furlongs. Para ejemplares de tres años o más. Premio $800
MORE SPACE.—TIENE GRAN CHANCE

More Space .. 105 Es un cabello majadero.
Precious Ann .. 102 En su última lucía ganador.
Little Bill .. 107 Su última fué buena.
Camping .. 112 Ha de mejorar.

Entusiastas las dos Funciones Dominicales del F. H. Madrid

En el estelar de la tarde dos grandes decenas venciendo Sarmiento y Epifanio. Andrés y Gayarre hicieron 24. En el de la noche otras dos decenas estupendas, triunfando Emilio y Gárate. Quedaron en 28 Olaveaga y Guesala

ESTELAR DE HOY: ANDRES-GAYARRE; GUILLERMO-GARATE

Y aunque todos los días nos canta la orquesta lo de «si te vas, adiós, de mi casa no te boto», nosotros que botamos pa dentro, vamos un día y otro día y una noche y otro noche a la Casita-Criolla y la llenamos de bote en bote, y cualquier día entramos y salimos de bote-pronto.

Ayer, domingo de gran bullanga dominguero ocurrió por aquellos vibrantes lares lo mismito que ocurrió el sábado; diluvio de paisanos por la tarde; más diluvio de gente por la noche: quinielas, partidos, empates, gritos, sobresaltos y algún que otro alarido de los que florecen en los momentos emocionales de alta e hiperestésica tensión.

Por la tarde entramos en faena con el prólogo, entre los blancos, Salvador y Echanique, contra los azules, Montes menor y Buendía menor. Un buen empate en una y después abollamiento, por el método de palizón, de los dos azules, que dieron pocas y no pasaron de 19. Los dos blancos par de estrellas. Boletos de la primera quiniela; de Guillermo a $2.60, y combinada de Guillermo y de Zamora a $16.00.

Seguimos. Con el gran estelar. En el que los dos blancos, Andrés y Gayarre, y los dos azules, Sarmiento y Epifanio, nos pelotean a la campana, campanita de oro, dos decenas tan brutales como irreprochables con azoramientos y empates en 1; 2; 6; 8; 13; 14; 15; 16 y 22. Y con otra tanda brava y arrolladora se lo llevaron los azules. Los blancos en San Juanito. Boletos a $1.80. Boletos de la quiniela de; Andrés a $5.20, y combinada de Andrés y Epifanio a 8.00. Tan chulos como siempre.

Cierre de la tarde; lo disputaron, los blancos, Guillermo y Labat mayor, contra los azules Pascau e Ibarlucea. Y otro, que sin pedir permiso llega, pasa y se va de calle, y perdonen el ningun caso. Dos tandas; buena la de los blancos que cobran y bastante buena la de los azules que asomaron la caricatura al tanto 26. Boletos a $1.80.

Por la noche a lo mismo a la misma hora. Disputaron el prólogo, los blancos, Pastrana y Azpeitia, contra los azules Ozquila y Cubota. Contra de amplio y valiente peloteo con empates en 1; 5; 6; 7; 15; 16; 17; 18; 20 y 25. Ganaron los blancos. Los azules en 27. Boletos a $1.20. Boletos de la primera quiniela; de Ozquila a $4.80 y combinada de Ozquila y Pascau de $36.00.

Pelotearon el gran estelar los blancos Emilio y Gárate contra los azules Olaveaga y Guesala. Y se pareció al de la tarde en que el peloteo de sus dos primeras decenas, fué, brioso, airado y formidable. Con empates en 2; 3; 4; 8; 9; 10; 13; 15; 16; 17 y 18. El epílogo también fué violento y brutal para ganar los blancos y quedar en 28 los azules. Boletos a $1.80. Boletos de la quiniela, de Emilio a $6.60 y la de Emilio y Guesala a $16.00.

Cierre del domingo; lo pelotearon los blancos, Vallejo y Forentino, contra los azules, Iturrino y Buendía mayor. Dos rachas: blancas y azul; no hay empates; azules 22, blancos 23 y ya lo ganan los blancos. Boletos a $2.60.

Hoy un estelar que puede estrellarse.

Dn. Fernando.

FRONTON HABANA-MADRID

Programa para la función de esta noche a las 8.45

PRIMER PARTIDO, a 30 tantos.—Constante y Zamora, blancos, contra Montes menor y Echanique azules.
A sacar los blancos del cuadro 14 y los azules del cuadro 13½.
PRIMERA QUINIELA a 6 tantos.—Montes menor, Salvador, Buendía menor, Constante, Echanique y Cubota.
A sacar del cuadro 14.
SEGUNDO PARTIDO a 30 tantos.—Andrés y Gayarre blancos contra Guillermo y Gárate, azules
A sacar ambos del cuadro 14½.
SEGUNDA QUINIELA a 6 tantos.—Iturrino, Sarmiento, Olaveaga, Ugalde, Gárate y Epifanio.
A sacar del cuadro 14.
TERCER PARTIDO, a 6 tantos.—Alí y José Mary blancos, contra Pastrana y Azpeitia, azules.
A sacar ambos del cuadro 14½.

FRED LEACH NO FIRMARA SI NO LE OFRECEN ALGO MEJOR LOS NEOYORKINOS

BOISE, Ida., enero 24 (A. P.)—Fred Leach, outfielder de los Gigantes, dijo hoy que había devuelto su contrato sin firmar porque la oferta no era suficientemente buena.

«Es cuestión de negocio para mí —declaró, indicando con esto que si los Gigantes no aumentan su oferta, permanecerá trabajando en su hacienda de New Jerome. Agregó que no irá a las prácticas de primavera si no le ofrecen más dinero.

UNA SOLA PRUEBA GRATIS
¡¡ASMÁTICOS!!
LOFAOL
Sólo una muestra a cada persona mediante la presentación de TRES PERIODICOS COMPLETOS en la Droguería Sarrá

MENELEK CONQUISTO LA COPA TURISMO, DERROTANDO A UN FUERTE Y SELECTO "FIELD"

Marcó el paso apenas dada la señal de partida, se mantuvo alejado de los perseguidores y al final le llevaba medio largo al segundo, Thistle Ace. Buen programa esta tarde

(Por CHARLES C. FOSTER)

Meneleck portando las sedas negras-rojo—amarillas de su feliz dueño Paul B. Codd, hábilmente pilloteado por Willie Curran, ganó el Turismo Cup ante una enorme concurrencia en Oriental Park ayer tarde. Una artística copa de plata donada por la Comisión Nacional para el Fomento del Turismo correspondió a Codd también, siéndole presentada en breve ceremonial por el Mayor de la Ciudad de la Habana señor Tirso Mesa, y el vice-presidente del Havana—American Jockey Club señor Mguel A. Suárez.

El valor en bruto del premio ascendió a $2,720, del que correspondió la suma de $2,660 al ganador. Sultry segundo con las sedas de A. Snyder obtuvo $500, y Thistle Ace de George Collins por su tercer lugar $200. También al cuarto ejemplar, Parties, de Ed. McCuan correspondió $60.

Tras demora de tres minutos en el post el starter dió buena partida al grupo. Menelek, ganador de la anterior carrera, tercero en el Anniversay purse, fuera del dinero en otro evento en Bowie en 25 de noviembre, casi no fué tenido en cuenta por los miles de fanáticos que ayer tarde invadieron el hipódromo. Persistiendo en la pizarra a razón de 4 a 1. El público optó por los chances de Thistle Ace 2 y ½, Switch 3 y Gay Party 4.

Al darse la partida Menelek hizo el tren y dominó en todo el curso de los seis furlongs, teniendo al final margen de medio largo sobre Sultry.

Sultry, Glendair y Thistle Ace acaparon cerca del lider y ganador. Try some con 120 libras al lomo sufrió interferencia que le impidió prosperar en una lucha a corto tramo y de suma velocidad. Por ello quedó relegado a la extrema retaguardia.

La pista estuvo completamente «fast», aunque al medio día un ligero aguacero hubo de transformar la delgada capa superficial, pero el fuerte sol le devolvió la normalidad al piso.

EN VIGOR HOY LA DISPOSICION SOBRE NIÑOS

Desde hoy inclusive se pone en vigor la disposición recien dictada por el alto mando del Havana—American Jockey Club, a instancias de asiduos al hipódromo, y de las autoridades competentes, por la que no tendrán acceso al grand—stand y terrenos adyacentes los niños, o menores de catorce años, y únicamente aquellos que vayan acompañados por nodrizas o institutriz serán admitidos en la parte baja de la Casa Club.

RESUMEN DE LAS OTRAS CARRERAS CELEBRADAS

Bagiel correspondió a su precio de favoritismo, y al clamor de la mayoría ganando el sexto episodio con las sedas de Mrs. E. Denemark, seguida en la varilla por Hold y Letalone. Royal Rock, el que hace días hubo de remunerar a sus escasos tenedores de boletos con $189 por cada $2, volvió por la picada en la del cierre ayer tarde, 15 a 1 y $54 por $2, seguido por Liberty Ace y Absolutely, mientras la favorita Fifía quedaba sumida en tinieblas.

Liberty Ace tras su fracaso pasó por la vía del claim a poder de S. Gorbet, quitándoselo a J. E. Smallman, pero este se desquitó haciendo lo mismo con Princess Zelda, que pertenecía a E. J. Reed. Clyde Troutt y S. Gorbet se disputaron la posesión de Gurgler, llevándoselo el primero.

Al. Sabath, turfman que ha entrado en la racha en Oriental Park ganó la primera al superar Over Shady, favorito a Jean y Nevermore Lew Black otro favorito cobró en la segunda seguido por Beau Aspin y Hal Dale. Dawn Patrol superó a Bob Up y Gurgler en la tercera, debutando Hardy sobre el segundo.

Los Jockeys C. McCrossen y M. Dupuy fueron multados a razón de $15 cada uno por el starter a quien desobedecieron.

La enorme concurrencia que presenció las carreras de ayer tuvo acierto en la mayoría de los turnos decididos. Aun en los episodios que hubieron de corresponder a segundos y terceros favoritos obtuvo una gran mayoría bonito redimiento tanto en books como en la Mutua.

LAS CARRERAS DE ESTA TARDE

Desde esta tarde se pone en vigor el nuevo itinerario de carreras diariamente incluyendo los lunes, iniciándose las hostilidades con un selecto programa de siete eventos con quorum completo en la mayoría excepto en el primer episodio. Este será discutido por nueve ejemplares de dos años, que por vez primera saldrán a cubrir los tres furlongs, y también por vez primera con equipo completo. Esto quiere decir que los jockeys podrán usar látigo, y otros medios persuasivos. En esta semana habrá una carrera para juveniles todos los días hasta el sábado inclusive.

Cuatro de las carreras de esta tarde se discutieran a seis furlongs. Los turnos quinto y sexto a milla y un dieciseisavo, y todas ellas ofrecen extraordinario interés especulativo y artístico. Van al post en todos los eventos ganadores, y otros que están ya cerca del cobro.

PROGRAMA DE BOXEO PARA ESTA SEMANA

NUEVA YORK, enero 24. (AP).—El Oeste central controla casi toda la industria boxística esta semana, contribuyendo con tres bouts por diversos títulos.

En Chicago, Lou Brouillard, de Worcester, Mass., defenderá su corona de peso welter en contra del ex campeón Jackie Field, de Los Angeles. Pelearán diez rounds el jueves por la noche en el Chicago Stadium.

En Cincinnati, Bat Battalino, que aun sigue reconocido como campeón feather por la National Boxing Association, pese a su derrota antes de subir al ring, por no hacer el peso de la clase, cuando tenía un bout señalado recientemente en New York con Lew Feldman, se batirá con Ray Miller, de Cincinnati, el miércoles en un match que se anuncia en opción al título.

Milwaukee contribuye con el tercer match por una faja, mañana por la noche, cuando Gorila Jones, de Akron, Ohio, se bate con Odonne Piazza, de Italia en un match a 10 rounds, bajo la tutela de la N. B. A., que reconocerá al vencedor como campeón middle del mundo.

En New York, en el Madison Square Garden, el programa regular del viernes estará a cargo de dos heavy weights, King Levinsky, de Chicago, y Max Baer, de Oakland, Calif.

Los bouts del programa de la semana son:

Lunes: en Milwaukee, Gorilla Jones, de Akron, O., vs. Oddone Piazza, de Italia, middleweights, 10 rounds (por el título); en Chicago, White City, Baxter Calmes, de Oklahoma City, vs. Paul Pantaleo, de Chicago, heaviweights, 10 rounds; en New York, St. Nicholas Arena, Enzo Fiermont, de Italia, vs. Charley Horn, de New York, middleweights, 10 rounds; en Oakland, Calif., Leo Lomski, de Aberdeen, Washington, vs. Hans Birkie, de Oakland, heavyweights, 10 rounds; en Miami, Fla., Mickey Cohen, de Denver, vs. Pete Nebo, de Tampa, Fla., lightweights, 10 rounds.

Martes: en West Palm Beach, Fla., Maxie Rosenbloom, de New York, vs. Gordon Fortenberry, de Cocoa, Fla., Light heaviweights, 10 rounds.

Miércoles: en Cincinnati, Bat Battalino, de Hartford, Conn., vs Freddie Miller, de Cincinnati, featherweights, 10 rounds (por el título).

Jueves: en At Chicago, Stadium, Lou Brouillard, de Worcester, Mass., vs. Jackie Fields, de Los Angeles, weiterweights, 10 rounds (por el título); Franta Nekolny, de Czechoslovakia, vs. Jackie Brady, de Syracuse, weiterweights, 10 rounds; Billy Jones, de Philadelphia, vs. Battling Bozo, de Birmingham, Ala., light heavyweights, 10 rounds; y Lou Scozza, de Buffalo, vs. George Nichols, de Buffalo, light heavyweights, 10 rounds; en Sacramento, Calif., Newsboy Brown, de Los Angeles, vs. Young Tommy, de Filipinas, bantamweights, 10 rounds.

Viernes: en New York, Madison Square Garden, Max Baer, de Oakland, Calif., vs. King Levinsky, de Chicago, Charley Retzlaff, de Duluth, vs. Joe Woods, de California, Vicente Perille, de Argentina, vs. Johnny Rousseau, de Canadá; y Yale Okun, de New York, vs. Tony Cancela, de Tampa, Fla., Heavyweights, 10 rounds cada una.

Desde el 15 de Noviembre de 1931 quedó en vigor una

Rebaja de 50%

aproximadamente

en todos los pasajes de trenes de vapor

y otros donde rigiera igual tarifa.

Véanse algunos de los nuevos precios que resultan

entre Habana y	Viaje de Ida 1.ª	Viaje de Ida 2.ª	Ida y Vuelta (Válidos por 30 días) 1.ª	Ida y Vuelta (Válidos por 30 días) 2.ª
Colón	$3.56	$2.23	$3.70	$2.30
Matanzas	1.84	1.15	2.00	1.20
Santa Clara	5.76	3.60	6.50	4.00

FERROCARRILES UNIDOS DE LA HABANA
SUS SEGUROS SERVIDORES

CURI, DE NO HABER SEGUIDO LOS CONSEJOS DE LOS AMIGOS HUBIERA LLEGADO MUY LEJOS

Cuando estaba bajo la dirección de Porzio, iba bien, pero al caer en manos de un hebreo, le quemaron y ya no tiene resistencia para terminar ocho o diez rounds

(Por D. WALTERS)

NUEVA YORK, enero 24 (S. E.)—Humberto Curi, peso mediano de la Argentina, pudo haber derrotado a Chick Devlin si hubiera tenido más resistencia.

Curi es un gran slugger y si la oposición no es seria logra siempre salir adelante. No es muy ligero ni emplea mucho el cerebro mientras está en acción; pero tiene mucho entusiasmo y siempre luce bien.

Anoche tenía la pelea ganada por un margen bastante amplio, en el séptimo round; sin embargo, el argentino se olvidó de que estaba peleando con un muchacho de armas tomadas. Se descuidó mucho, comenzó a titubear y si no fué a parar a la lona por el resto de la jornada, no fué por culpa de Devlin. En los tres rounds finales Curi lució tan mal que la decisión a favor de Devlin fué muy aplaudida.

La pelea fué muy movida y un bellísimo preliminar a la pelea principal, entre Billy Petrolle y Eduardo Fistmaster, el joven polaco que hiciera sus primeras armas en la Habana y que capituló en el sexto asalto ante el rudo y sostenido asalto del llamado Fargo Express, que más que «express» nos parece un tanque blindado con dos cañones por banda.

Curi llegó a Nueva York hace tres años casi, con Alfredo Porzio, ex peso completo argentino. Vivía en casa de Porzio y éste lo llevaba con cuidado. El muchacho ofrecía entonces todo un mundo de promesa. Había estado como amateur en Europa representando a su país en las Olimpíadas y tenía un punch demoledor que Porzio prudentemente iba desarrollando, tratando de impartirle alguna ciencia para que pudiera emplear el punch con mayor ventaja.

Curi se rodeó de amigos en Nueva York y éstos le hicieron creer que ya era todo un campeón y que Porzio lo estaba llevando por mal camino. Se deshizo el joven de su mentor y entró en el establo de un hebreo que entonces manejaba también a un muchacho que había sido campeón peso completo entre los amateurs.

Los dos emprendieron un viaje por las provincias y Curi servía de sparring partner a su compañero de establo. Esto lo ayudaba a entrenarse, pero le imponía el recio castigo del compañero de mayor peso y parece que esos castigos diarios dejaron trazadas en la resistencia del argentino señales indelebles.

En su jira por el país Curi peleó a menudo e hizo muy buenas peleas. Acumuló un número de triunfos y regresó a Nueva York. En esta ciudad no había tenido suerte y anoche fué la primera vez que peleó en el Madison Square Garden. Jimmy Redondo, joven español que se dedica al negocio de mentor de boxeadores, le servía de entrenador.

La pelea en Nueva York trajo cierto prestigio a Curi, porque aunque perdió, convenció al público que es un muchacho agradable: que pelea con ganas y que tiene punch.

DE AJEDREZ

Por EVELIO BERMUDEZ

SE PROYECTAN VARIOS MATCHES DE IMPORTANCIA. UNA SESION DE FUEGOS ARTICIALES. MARCELINO SIERO

Los que gustan de emociones se preparan con singular satisfacción y un arsenal de comentarios a presenciar las próximas competencias de ajedrez. Si bien es cierto que todo proyecto tiene una interrogación y que tratándose de ajedrez esa interrogación adquiere proporciones enormes, porque en ajedrez todo es difícil, los numerosos proyectos en cartera hacen concebir grandes esperanzas de que por lo menos llegue alguno a convertirse en risueña realidad.

Varios matches se proyectan, todos de importancia e interés para los aficionados, pareciendo imposible que no se realicen por el entusiasmo que anima a palomas y gavilanes.

Las mesas de los ajedrecistas se verán repletas de combinaciones de trebejos, a falta de otros manjares más suculentos y deseados, con lo que quedará probado que no sólo de pan vive el hombre.

Hace tiempo que Pedro Pablo Pino tiene en el bolsillo un reto a Car los A. Palacio, campeón de Marianao, cuyo título reclama. No obstante que el reto de Pino consta en un «telegrama», muchos opinan que está cifrado en la espalda de una tortuga. Sin embargo, no falta quien cantando más claro asegura que Palacio es el Alekhine de Marianao. Para evitar malas interpretaciones proponemos el encuentro antes de que finalice el mes.

Pino, que parece llamado a ocupar la atención del momento, se encuentra muy preocupado bajo una lluvia de compromisos que amenazan muy seriamente su reputación de «cafetero». Jaime Baca Arús, corto de vista pero largo de mano, quiere arrebatar lo que a su entender Pino se atribuye. Este match en proyecto no dejará dudas y debe celebrarse cuanto antes, que de cuentos estamos hasta la cocorotina.

Capablanca y Fernández Valdes después de gritar más que una gallería de locos, parecen haber perdido las energías cuando todos creían que el match se iba a jugar. Sin embargo los organizadores continúan laborando pero vacilan ante la necesidad de colocar la mesa en lugar seguro para evitar una escena trágica con vistas a la «comisaría».

Mientras Planas espera el disparo de reglamento, Meylan baila la cuerda floja con intenciones precursoras de tormenta. Este Meylan se prepara en secreto y pudiera ser peligroso. Conviene estar preparado, Mr. Planas

El señor Pedro Ignacio Pérez, nuevo presidente de la Federación Cubana de Ajedrez, no se convenció con los resultados del torneo intersocial y desea celebrar un triangular entre Dependientes, Canarios y su flamante Club de Comunicaciones. Pino, no menos duro de convencer que el eternamente joven Pérez abriga la ilusión de un match entre el Dependientes y el Club de Ajedrez de la Habana. Aunque los resultados serían iguales a los conocidos, no hay derecho a privar a los aficionados de fuegos artificiales tan bonitos.

Con más calma se está organizando el campeonato del Centro de Dependientes. Para este torneo se advierte gran entusiamo y enorme interés entre los aspirantes al título.

Con una nota seria y triste terminaremos esta crónica.

Marcelino Siero, el gran ajedrecista cubano, artista del tablero muy popular, y muy querido, pasa por la pena de una pérdida irreparable. Su amantísimo padre, inseparable compañero de su vida, falleció después de dolorosa enfermedad, dejando un recuerdo de exquisita ternura entre los ajedrecistas, que admiraban en él al ciudadano ejemplar, héroe de nuestra epopeya libertadora, y al batallador incansable que supo vencer sin vacilaciones los más difíciles problemas de la vida.

Junto a Marcelino se encuentran sus amigos como siempre amorosos, prodigándole las atenciones que se merece.

El destino quiso alejarme de Marcelino cuando más hubiera querido acompañarle. Pero ahora, mucho más que antes, me siento unido a él, tan inteligente, tan correcto, tan ajedrecista.

TAMBIEN APROBO LA LIGA DEL ESTE SU «SCHEDULE»

NORFOLK, Virginia, enero 24 (A. P.)—La Liga del Este terminó su mitin hoy con la adopción de un schedule para 1932, con ciento cuarenta juegos en 137 días. La season comenzará el día 28 de abril.

RESULTADO DE LAS CARRERAS DE AYER

DIA 33 — Enero 24 1932 — Tiempo claro — Pista buena.

553 ORIENTAL PARK, CUBA
PRIMERA CARRERA— 6 Furlongs — 4YO&Up — Purses $800 Claiming

Ind	Horses	W	PP	St	¼	½	¾	Str	Fin	Jockeys	O	C
527²	Over Shady	105b	4	3	3⁴	2hd	3¹½	1nk	1¹½	J W Frye	2	2
536	Jean	107b	2	1	1¹½	1¹	1¹½	2¹½	2¹½	E Neal	2½	2½
448	Nevermore	112	7	9	8½	7³	5½	3hd	3hd	W Curran	2½	2½
———	Mexican D.	105	5	5	2hd	3¹½	2nk	4nk	4nk	R Clemons	5	5
801	May Agnes K	107b	3	4	6nk	6hd	7⁶	5²	5²	G Seabo	15	15
513	Cedar Crest	112b	6	2	4½	5nk	4hd	6½	6½	R Watson	10	10
(806)	Roger	112b	8	8	5¹½	4½	6hd	7⁶	7⁶	H Louman	4	4
491	J. J. Bambrick	112	9	6	7hd	8²	8⁸	8⁵	8⁵	F Maier	10	10
373	Tryor	110	1	7	9	9	9	9	9	C Critchfild	15	15

P 2:32 Off 2:33½ Time 23 2-5 47 4-5 1:13 4-5

Premio al Ganador. Ganador potranca de 4 años hija de Bubbling Over Shady Nook. Propiedad de A. Sabath. Arrancada buena. Ganador bajo el látigo. Place lo mismo. Over Shady corrió cerca de los delanteros de la arrancada y dispuso de Jean en el empuje final. Este se puso al frente después de la arrancada, con buena velocidad inicial, y finalizó bien. Nevermore fué barajado hacia atrás después de la arrancada corrió por fuera en la recta final y terminó con velocidad. Mexican D. bien toda la distancia, no tuvo excusas. May Agnes K. ahorro mucho terreno.

Over Shady 5.80 3.20 2.60. Jean 5.60 4.00 Nevermore. 3.60.
Reclamable el ganador en $800.

554 ORIENTAL PARK, CUBA
SEGUNDA CARRERA— 6 Furlongs — 4YO&Up — Purse $800 Claiming

Ind	Horses	W	PP	St	¼	½	¾	Str	Fin	Jockeys	O	C
513⁴	Lew Black	112b	9	4	2½	2¹½	1hd	1¹½	1¹½	E Neal	6-5	6-5
449	Beau Aspin	112b	3	2	1¹½	1nk	2²	2½	2½	H Louman	3	3
520	Hal Dale	110	4	8	7½	6½	7¹½	3¹	3¹	S Lipiec	10	10
519	F. E. Compton	112	5	10	4½	3¹	3¹½	4¹	4¹	C Baeza	15	15
510	Clearance	112	10	1	5¹½	5¹	5½	5¹	5¹	R Watson	20	10
436³	Panama	107	1	5	8hd	7hd	4hd	6¹ᵃ	6¹ᵃ	E T Moore	8	8
503	Picador	112	2	6	9hd	9hd	8hd	7hd	7hd	G Moore	5	5
† 485	Fast Life	110b	7	3	3hd	4hd	6½	8hd	8hd	F Maier	5	5
455⁴	Princesita	107	3	7	10	10	9½	9¹½	9¹½	A Perdomo	5	5
† 470	Bachelor Prince	112b	6	9	6¹	8½	10	10	10	H Bracken	20	20

P 3:03 Off 3:08 Time 23 4-5 48 1:13 3-5

Premio al ganador $800. Ganador jaca de 6 años de Headstrong—Black Lou. Propiedad de J. L. Donnhay. Arrancada buena. Ganador bajo el latigo. Place lo mismo. Lew Blanck se movió rápidamente después de la arrancada, persiguiendo el paso agotó a Beau Aspin en la recta final y se alejaba. Este demostró buena velocidad, ahorró terreno y no tuvo percances. Hal Dale fué barajado hacia atrás después de la arrancada, guiado hacia afuera entrando en la recta y finalizó con velocidad. F. E. Compton tuvo un estallido de velocidad después de la arrancada. Clearence no tuvo percances. Panamá corrió bien. Fast Life, se paró bajo presión.

Lew Black 3.60. 2.40. 2.40. Beau Aspin 2.80. 2.80. Hal Dale 7.00.
Reclamable el ganador en $800.

555 ORIENTAL PARK, CUBA
TERCERA CARRERA— 6 Furlongs — 3YO — Purse $800 Claiming

Ind	Horses	W	PP	St	¼	½	¾	Str	Fin	Jockeys	O	C
(478)	Dawn Patrol	112	1	2	1¹½	1¹½	1¹	1nk	1nk	J Martin	8	8
	Bob Up	110b	5	3	5¹½	2½	2hd	2¹	L Hardy	4	4	
(466)	Gurgler	*113b	4	4	4½	3nk	3½	3½	W Marsh	7-5	7-5	
(529)	Bad Axe	*107	7	1	2hd	4½	4²	4¹	R Martin	2	2	
466	Clare Bee	*102	2	6	8	7½	5nk	5¹	T Roderick	8	8	
486	Jane Ellen	*102	6	5	3¹½	5½	6²	6³	J McLaren	4	4	
276	Dianamede	*102b	8	7	7½	8.	7hd	7hd	J Ellsworth	15	15	
526⁴	Country Tom	106	3	8	6hd	6hd	8	8	J W Frye	10	10	

P 3:37 Off 3:42 Time 23 1-5 47 2-5 1:13 4-5

Premio al Ganador $625. Ganador jaca de 3 años hija de Wise Counsellor Persian Lady. Propiedad de P. Sturm. Arrancada buena. Ganador bajo el látigo. Place lo mismo. Dawn Patrol se puso al frente después de la arrancada demostró buena velocidad, respondiendo a la presión de su jockey en la recta final, y duró mas que Bob Up. Este respondió cuando le castigaron, pero se torció ligeramente al final. Gugler vino por fuera de los delanteros en la recta final y terminó con velocidad. Bad Axe no tuvo percances. Clare Bee fué distanciado en las primeras etapas. Jane Ellen no tuvo excusas. Country Tom fué distanciado.

Dawn Patrol 26.20 15.60. 5.20. Bod Up 9.40. 4.20 Gurgler 2.80
Reclamable el Ganador en $1,500.

556 ORIENTAL PARK, CUBA
CUARTA CARRERA— 5 & 1-2 Furlongs — 4YO&Up — Purse $800 Claiming

(514)	Lanier	114b	1	2	3hd	3½	2¹	1²	M Dupuy	3	2	
(508)	Justina	109b	2	4	5½	7⁴	4²	2¹½	R Fischer	3	4	
(536)	Scatter	111b	8	1	4¹	2²	3½	3¹	W Curran	7-5	7-5	
	514 Mery Windzor	109b	6	3	1hd	4nk	5¹	4½	R Martin	6	6	
514⁴	Monkey Shine	111b	5	6	6hd	5½	6hd	5²	E Neal	10	10	
	486 Gunman	108b	4	8	7²	6½	7⁴	6⁴	G Seabo	10	10	
	508 High Color	111b	7	7	2¹½	1³	1hd	7²	J Paz	3	2	
(538)	Essie	110	3	5	8	8	8	8	C McCrosn	6	6	

P 4:07 Off 4:09 Time 23 1-5 47 2-5 1:05 3-5

Premio al ganador. $625. Ganador potranca de 4 años hijo de Politian—Katherine. Propiedad de W. E. Ridenour. Arrancada buena. Ganador fácil. Place lo mismo. Lanier adelantando desde la arrancada, dispuso de Hig color en la recta final y se alejaba. Justina, obligado hacia atrás después de la arrancada, fué adelantando por dentro gradualmente, y finalizó con velocidad. Scatter bien durante todo el trayecto, no tuvo excusas. Marry Windsor hizo una buena carrera. Monkey Shine no tuvo excusas. Gunman fué distanciado. High color se rajó después de correr delante media milla. Essie fué barajado hacia atrás después de la arrancada.

Lanier 7.20. 4.00 2.80. Justina 7.00. 4.20. Scatter 3.00.
Reclamable el Ganador en $2.000

557 ORIENTAL PARK, CUBA
QUINTA CARRERA— 6 Furlongs — Turismo Handicap — Added $2500 3YO

494⁸	Menelek	110	6	1	1²	1²	1¹½	1½	W Curran	4	4	
† 511²	Sultry	105b	3	4	2¹½	2³	2½	2³	R Watson	10	10	
(494)	Thistle Ace	115b	7	2	3hd	3hd	3²	3¹	R Fischer	2½	2½	
494	Parties	110	9	6	9½	8hd	7½	4hd	R Martin	20	20	
† 494	Switch	112	4	11	10½	10hd	8¹	5nk	E Neal	3	3	
494²	Step Sis	112	5	12	12	12	6hd	6hd	C Critchfild	8	8	
(511)	Glendair	112b	11	5	4nk	4³	4¹	7²	G Rose	5	5	
486	General Court	108	1	7	7hd	7¹	5½	8¹	H Louman	15	15	
522	Sunny Bob	108b	8	10	8½	9½	10hd	9½	M Dupuy	20	20	
522²	Gay Party	115	2	9	11hd	11½	12	10hd	C McCrosn	4	4	
† 522	Howee	105b	12	8	6½	6½	9½	11⁶	T. Roderick	30	30	
473	Try Some	120b	10	3	5hd	5nk	11½	12	E Neal	15		

P 4:39 Off 4:42 Time 23 1-5 47 2-5 1:13 4-5

Premio al Ganador $2660. Ganador potro de 3 años hijo de General Thatcher—Minnow. Propiedad de P. B. Codd. Arrancada buena. Ganador bajo el látigo. Place fácilmente. Menelek poniéndose al frente después de la arrancada, fué corrido contenido y duró más que Sultry en el empuje final. Este bien desde la arrancada respondió a la presión de su jockey, y finalizó con velocidad. Thistle Ace hizo un buen esfuerzo y cerraba terreno cuando finalizaba. Parties finalizó bien bajo el látigo. Switch fué barajado hacia atrás después de la arrancada, y finalizó con un estallido de velocidad. Step Sis no tuvo excusas. Glendair no tuvo percances. General Court fué distanciado Sunny Bob cerca del grupo después de la arrancada. Parties no tuvo excusas.

Menelek 16.00. 7.20 5.20 Sultry 5.40 3.00 Thistle Ace 3.80.

558 ORIENTAL PARK, CUBA
SEXTA CARRERA— 1 and 1-16 Miles— 3YO&Up — Purse $800 Claiming

(523)	Bagiel	*104	7	1	2¹	2⁴	2²	2¹½	1²	J McLaren	2	2
509	Hold	113	2	3	1¹½	1²	1¹½

ANUNCIOS CLASIFICADOS DE ULTIMA HORA

ALQUILERES

Habana

A-1

A 30, 35 y 38 pesos, Figuras número 37 entre Monte y Tenerife, pisos modernos, terraza, sala, tres y cuatro habitaciones, baño lujoso completo intercalado, calentador, comedor, cocina y servicio criádos. Agua abundante. Llaves, bodega Figuras y Tenerife. Informan, A-1320 y F-4163.
A1 3189 26 ene 26

ESCOBAR 136, moderno, sala, saleta, cuatro cuartos, baño intercalado, ser vicio criados, cocina, gran patio, pre cio módico.
A1 3179 24 ene 26

MONTE 267 y 267 A, (entre Carmen y Rastro, $30, $32, espléndidos pisos modernos, sala, saleta, tres habitaciones, baño intercalado, comedor, cocina y calentador, servicio criados. Informes, llaves, Monte 319, teléfono U-8045.
A1 3207 24 ene 26

SE ALQUILAN: MUY BARATAS, las casas San Joaquín 26 y 28, a media cuadra de Monte, con sala, comedor, dos cuartos y cocina.
A1 2872 23-27 En.

ALQUILO piso sexto del Edificio Maseda, Campanario 80, con frente Neptuno. Compuesto recibidor, sala, tres cuartos, baño moderno intercalado, closet, comedor, cocina, cuarto servicio criados, hay elevadores. Informes en la misma.
3208 24 ene 26

A-2 Vedado y Príncipe

ALQUILO altos y bajos, 6 número 185, entre 21 y 23, cinco hermosos cuartos, hall, sala, comedor y servicio de criado en cada piso, con o sin garage. Informan los bajos, F-3682.
A2 3137 24 ene 31

25 ENTRE L Y M
Alquilo gran residencia moderna, grandes habitaciones, sala, gabinete, baños, baños, hall, gran comedor, garage, hermosa terraza. Informes por F-3122.
A2 3174 24 ene 28

A-3 Cerro y Palatino

SE ALQUILAN
En $25 cada una, las casas de Falgueras D y E, entre Piñera y San Pedro, compuestas de sala, saleta, soportal, tres habitaciones, cocina y servicios, las dos primeras; y de sala, saleta, baño intercalado, tres habitaciones, cocina y patio, la tercera. La llave en la carnicería de la esquina. Informan en Corrales número 2, Sociedad Asturiana de Beneficencia, de 8 a 11 y de 1 a 4.
A3 3164 24 ene 29

A-7 Sto. Suárez y Mendoza

ALQUILO, Encarnación 33 entre San Benigno y Flores, casa con portal, sala, saleta, cuatro cuartos, comedor, cocina, baño completo, cuarto servicios de criados, patio. U-3678.
A7 3155 24 ene 27

B-1 Casas-Apartamentos

APARTAMENTO
De esquina, 5 puertas al balcón y dos habitaciones, muy frescas, abundante agua, con azotea, en los altos de la mueblería, joyería, préstamos El Vesubio. Corrales y Factoría, al fondo de La Isla de Cuba. M-7337.
B1 3192 24 feb 3

B-2 Locales y Naves

ALQUILO nave moderna, Desagüe 77, casi esquina Franco. Superficie 556 metros. Cielo raso. Azotea. Cementada. Precio situación. Llave, Franco A casi esquina Desagüe.
B2 3156 24 ene 29

ALQUILERES

MUY BARATO
Con todos los requisitos necesarios para establecimiento, la planta baja de Zulueta número 71 esquina a Dragones. Llave en la misma, informes, U-3810.
B2 3204 24 ene 28

B-3 Departamentos

SE ALQUILAN buenos departamentos y habitaciones, agua fría y caliente, con sin servicio, precios situación. O-Reilly 5.
B3 3199 24 ene 31

B-4 Habitaciones

EN MORRO 58 entre Trocadero y Colón, punto céntrico, alquilo espléndidas habitaciones con lavabos de agua corriente y luz, a diez pesos.
B4 3159 24 ene 27

SE ALQUILA cómoda y clara habitación a personas de estricta moralidad. Luz, teléfono y llavín. Hospital 3 A, bajos, entre Neptuno y Concordia.
B4 3180 24 ene 28

SE SOLICITAN

S-1 Criadas y Criados

SE SOLICITA una joven española para los quehaceres en casa de corta familia. Tiene que dormir en la colocación. Sueldo, $15. Lucena 8, altos.
S1 3163 24 ene 27

S-12 Solicitudes - Varias

SOLICITO matrimonio español para encargados casa inquilinato y con garantía en efectivo. Más informes, Habana 180, bajos.
S12 3140 24 ene 29

AGENCIAS DE COLOCACIONES

PIDA sus empleados a la Cuban American Employment, la oficina más acreditada en Cuba, cuenta con personal escogido y garantizado para cualquier clase de empleo. Tenemos de todas nacionalidades. Teléfonos A-3343, A-3806.
X 3214 24 feb 1

SE OFRECEN

O-1 Criadas y Criados

DESEA colocarse joven española para cuartos, sabe coser y cortar, tiene buenas referencias. Telf. A-9561.
O1 3205 24 ene 26

DESEA colocarse joven española para criada de mano o manejadora o para cocinar y limpiar a un matrimonio, es formal, tiene buenas referencias. Informan, A-7854.
O1 3198 24 ene 26

JOVEN española se desea colocar de criada de mano, comedor o cuartos, tiene referencias. Telf. M-5290.
O1 3196 24 ene 26

DESEA colocarse española para criada de mano, no importa para cocinar y limpiar, siendo corta familia, teléfono A-6531.
O1 3195 24 ene 27

DESEA colocarse una joven española para limpiar, entiende de cocina, es formal y trabajadora, lleva tiempo en el país, tiene buenas referencias, teléfono M-4838.
O1 3212 24 ene 26

UNA MUCHACHITA de 14 años desea colocarse para ayudar a la limpieza o de manejadora, teléfono A-6682.
O1 3183 24 ene 26

DESEAN colocarse dos muchachas españolas, una para cuartos y coser; y otra para criada de mano o cocinar para corta familia, tienen buenas referencias. Telf. A-2013.
O1 3186 24 ene 26

DESEA colocarse criado con buenas referencias y sin pretensiones. Informarán, A-3090. Preguntar por Díaz.
O1 3168 24 ene 26

MUCHACHA española desea colocarse para criada de mano o manejadora, sabe cocinar, lavar y planchar, tiene buenos informes, llame FO-3070.
O1 3169 24 ene 26

SE OFRECEN

SE OFRECE joven español, de criado de mano o habitaciones, acostumbrado a servicio fino, plancha ropa de caballero, hace toda clase de cocktails. Inmejorables referencias. Informan, F-1849.
O1 3128 24 ene 27

JOVEN española desea colocarse para cuartos o comedor, sirve a la rusa, otra buena cocinera, si es corta familia ayuda a la limpieza, inmejorables referencias las dos, teléfono A-6719.
O1 3170 24 ene 26

SE OFRECE sirvienta española, sirve bien comedor, sabe coser muy bien, cortar un poco y lavar, siendo cocina sencilla puede cocinar y limpiar a corta familia. Buenas referencias. M-7122.
O1 3172 24 ene 26

DESEA colocarse una muchacha española, criada de mano o de manejadora, sabe algo de cocina, teléfono A-4521.
O1 3166 24 ene 26

SE OFRECE una española de mediana edad, para criada de mano o de cuartos y comedor, está acostumbrada al servicio fino, tiene buenas referencias. Pregunten por Carmen. U-8239.
O1 3157 24 ene 26

SE DESEA colocar una joven española para limpiar y manejadora, tiene buenas referencias de buenas casas donde trabajó. Informan, teléfono F-6288.
O1 3176 24 ene 26

DESEA colocarse una muchacha para criada de cuartos o comedor, sabe coser y tiene recomendaciones. Teléfono U-3739.
O1 3127 24 ene 27

SE DESEA colocar un criado de mano en casa particular, tiene buenos informes de familias conocidas en la Habana, no tiene pretensiones, va a donde quiera. Telf. M-5264.
O1 3126 24 ene 26

SE OFRECE muchacha fina, formal y con buenas referencias, para cuartos y coser, sabe cortar. M-9693.
O1 3136 24 ene 26

SE OFRECEN dos jóvenes españolas buenas criadas de mano, o para manejadoras o cuartos, una sabe coser y las dos tienen referencias de buenas casas. Telf. A-4792, tintorería.
O1 3141 24 ene 26

DESEA colocarse sirviente español, acostumbrado al buen servicio, teniendo buenas referencias de buenas casas que ha prestado sus servicios. Salgo al interior. Telf. A-3343.
O1 3144 24 ene 28

CRIADO, se ofrece joven español con práctica en lo que requiere un buen servicio, buenas referencias, entiende de cocina. Telf. A-3090. Alfonso.
O1 3148 24 ene 26

SE OFRECE buena criada española, sabe servir muy bien la mesa, también sabe coser, lavar y planchar ropa fina de señoras, tiene excelentes referencias. Telf. A-3343.
O1 3146 24 ene 26

SE DESEA colocar una joven española para criada de mano o de cuartos, sabe cumplir con su obligación. Informan, I-5886.
O1 3152 24 ene 26

O-2 Cocineras y Cocineros

SE DESEA colocar una muchacha española de cocinera, no le importa hacer un poco de limpieza, es trabajadora y limpia y formal. Teléfono F-6071.
O2 3151 24 ene 26

DESEA colocarse una joven española para cocinar y limpiar, limpia y trabajadora; en la misma una joven para criada de mano o manejadora; entiende de cocina, sabe lavar ropa fina de señora. Informan, F-3849.
O2 3150 24 ene 26

DESEA colocarse una española, sabe cocinar y limpiar, duerme en la colocación, lleva tiempo en el país y tiene referencias. X-1407.
O2 3161 24 ene 26

SE OFRECE joven española para cocinar y limpiar, sabe cocinar muy bien y hacer dulces finos, tiene muy buenas referencias. Telf. A-3343.
O2 3147 24 ene 26

BUEN cocinero y repostero asiático, desea colocarse casa particular, cocina bien a la criolla, española, francesa y americana, tiene buenas recomendaciones. Informan, teléfono M-5010. Preguntar por José Wong.
O2 3133 24 ene 26

SE DESEA colocar una joven española para cocinar y limpiar o para limpiar y lavar, tiene buenas referencias y desea casa formal. Teléfono A-4225.
O2 3145 24 ene 26

SE DESEA colocar una muchacha española para cocinar y limpiar, sabe cumplir con su obligación, desea casa de moralidad. M-5220.
O2 3143 24 ene 27

JOVEN excelente cocinero desea colocarse casa particular, las mayores referencias de la casa donde trabajó 6 años, su sueldo es de situación, $25 ó 30. Para informes, M-4257.
O2 3142 24 ene 27

SEÑORA sola, española, buena cocinera repostera, se desea colocar, cocina criolla y española, duerme en la colocación, tiene buenas referencias. Informan, M-4896.
O2 3138 24 ene 26

SE DESEA colocar una joven española para cocinar y limpiar, duerme en la colocación y tiene referencias. Informan, Figuras número 6, Telf. M-4667.
O2 3131 24 ene 26

SE DESEA colocar una española de mediana edad para matrimonio solo o corta familia, entiende de cocina. Informan, Telf. A-6716.
O2 3153 24 ene 26

SE OFRECE señora española para cocinar y si es corta familia cocina y limpia, cocina criolla y española, duerme en la colocación y tiene referencias. Informan, Telf. M-2177.
O2 3154 24 ene 26

SE OFRECEN

UNA ESPAÑOLA de mediana edad se ofrece para cocinar o cocinar y limpiar a corta familia, tiene buenas referencias, desea casa de moralidad. Informan, M-3628.
O2 3134 24 ene 26

COCINERA, muchacha española, desea colocarse, sabe cocinar bien a la española y criolla, entiende repostería, hace plaza si se desea, duerme fuera. Telf. FO-2751.
O2 3130 24 ene 26

BUEN cocinero joven, español, desea colocarse en casa particular o comercio, sabe su oficio y tiene referencias de familias distinguidas en donde trabajó varios años. Informes, teléfono A-8834.
O2 3129 24 ene 28

UNA JOVEN peninsular, desea colocarse de cocinera, no importa hacer alguna limpieza, no duerme en la colocación, lleva tiempo en el país y tiene buenas referencias, es casa particular. Telf. M-3628.
O2 3132 24 ene 26

DESEAN colocarse dos muchachas españolas, una para cocinar y limpiar y otra para cuartos o criada de mano, tiene referencias. Telf. U-2400.
O2 3167 24 ene 26

SE OFRECE superior cocinera de color, repostera, lo mismo fuera de la Habana, otra cocinar y limpiar, criada, sabe lavar y planchar, ambas con inmejorables referencias. M-7122.
O2 3171 24 ene 26

DESEA colocarse una joven española para cocinar y limpiar o criada de mano, tiene buenas referencias. Informan, M-5895, Julia.
O2 3175 24 ene 26

DESEA colocarse una joven española para cocinar y hacer alguna limpieza, tiene buenas recomendaciones de las casas donde ha trabajado. Teléfono X-2479.
O2 3177 24 ene 26

DESEA colocarse joven española, sabe cocinar y limpiar, es muy dispuesta y fina, lo mismo se coloca por $20 que por $15, siendo buena familia, tiene referencias. U-6891.
O2 3165 24 ene 26

AGENCIA El Sol, San Lázaro 211, ofrecemos cocineros, ayudantes, fregadores, camareros, criados, chóferes, cocineras, criadas, manejadoras y toda clase de servicio con referencias, teléfono M-1860.
O2 3210 24 ene 26

DESEA colocarse una muchacha española para cocinar y limpiar o criada de mano o manejadora, tiene referencias. Telf. U-8239. Pregunten por Candelaria.
O2 3203 24 ene 26

UN COCINERO español desea colocarse en casa particular o comercio, conoce cualquiera cocina, principalmente a la francesa y es dulcero, limpio y económico, tiene referencias de grandes casas. FO-2727.
O2 3203 24 ene 27

SE DESEA colocar una señora española de mediana edad para cocinar y limpiar. Telf. M-4080.
O2 3200 24 ene 26

COCINERA española con buenas referencias, desea colocarse; en la misma una muchacha para cuartos o comedor, F-6085.
O2 3184 24 ene 26

COCINERA española desea colocarse, sabe cocinar bien y entiende muy bien de repostería y tiene buenas referencias; en la misma otra para cuartos y entiende muy bien de toda clase de costura. M-2464.
O2 3187 24 ene 26

DESEA colocarse una joven española para cocinar y si es corta familia no le importa limpiar, tiene buenas referencias de las casas que trabajó, informan, Telf. M-4887.
O2 3188 26 ene 26

DESEA colocarse española de mediana edad para cocinar, hacer alguna limpieza o para coser, sabe hacer de todo, es formal, tiene muy buenas recomendaciones. Monte 121, altos, teléfono A-7717.
O2 3190 24 ene 26

DESEA colocarse una cocinera española, es cocinera y repostera, tiene referencias de casas conocidas. Informan al teléfono F-6040.
O2 3182 24 ene 26

DESEA colocarse una española para cocinar y limpiar o cocinar solo, teléfono F-6563.
O2 3181 24 ene 26

O-3 Manejadoras

SE OFRECE joven española con referencias para manejadora o criada de mano, lleva años en Cuba, teléfono U-6559.
O3 3178 24 ene 26

O-6 Chóferes

SE DESEA colocar un joven español para chófer particular, tiene buenas referencias. I-1246.
O6 3173 24 ene 26

CHOFER mecánico, español, de mediana edad, solicita colocación en casa particular o comercio, tiene recomendaciones de las casas que ha trabajado, sueldo de situación, duerme en la colocación si es necesario, también se coloca para el campo. Informan, teléfono F-5030, pregunten Pedro.
O6 3202 24 ene 27

O-8 Lavanderas y Lavanderos

DESEA colocarse señora de mediana edad para lavar y planchar. Informan, teléfono F-5228.
O8 3160 24 ene 27

O-12 Ofertas - Varias

SOLICITO administración de propiedad y todo lo que se refiera a reparaciones de albañilería y pinturas. Buena garantía. Informes, teléfono M-5087 y Sitios y San Nicolás, bodega.
O12 3135 24 ene 27

SE COMPRAN

C-5 Muebles y Prendas

COMPRO Y VENDO
Muebles modernos de todas clases, máquinas de escribir y coser. Oro viejo. Prendas rotas, cambiamos por nuevas. Llame al M-7337.
C5 3193 24 feb

SE COMPRAN

A-7757. COMPRO muebles finos, corrientes, pianos, máquinas coser, escribir, calcular, baúles, maletas, libros, oro viejo, ropa, objetos Arte, antigüedades, aparatos médicos, dentistas. Acudo día festivo.
C5 3211 24 ene 31

SE VENDEN

V-1 Casas

SE VENDE en $6,000; $3,500 de contado y resto por mensualidades, una casa en Almendares, calle Lanuza entre B y C, con jardín, portal, sala, cuatro habitaciones, hermoso baño, hall, comedor, cocina, pantry, garage, cuarto y servicio de criados y patio. Informa en la misma, su dueño, Antonio Sellerás.
V1 3209 24 ene 29

V-3 Fincas Rústicas

VENDO o arriendo lindísima finca de una caballería, cerca de la Habana, Lujosa casa amueblada, con todas comodidades. Tennis, caballos, árboles frutales y mucha agua. FO-1021.
V3 2336 17 ene 26

V-4 Establecimientos

BODEGAS EN VENTA
Vendo bodegas de todos precios en la Habana y sus barrios, vendo una con doscientos de contado. Informa, M. Tamargo, San José y Belascoain, café, de 2-5.
V4 3185 24 ene 29

V-5 Muebles y Prendas

MAQUINAS SINGER
Ovillo y lanzadera, las garantizamos como nuevas, a precios de ocasión, las cambiamos por oro viejo, prendas rotas y otros objetos. Corrales 53, El Vesubio. M-7337.
V5 3194 24 feb 3

V-6 Maquinarias

SE VENDEN despedradores del café al vacío; también un aparato Rápido Ideal de 60 kilos, para tostar. Juan López, Avenida Menocal 56, esquina a Desagüe.
V6 3149 24 feb 3

V-7 Automóviles y Accesorios

VENDO mi Chevrolet del 27, buenas gomas y motor a toda prueba, Concordia 182, Jiménez.
V7 3162 24 ene 27

V-8 Instrumentos de Músicas.

RADIO ELECTROLA
Y un recibidor Luis VX. Muy finos y magníficas condiciones. Se vende a módico precio. Así como numerosas joyas. Objetos de arte. Muebles en general, propios para regalos de niños. Corrales y Factoría. El Vesubio. M-7337.
V8 3191 24 feb 3

DINERO E HIPOTECAS

TOMO $5,500 y $3,000
Al 9 o-o. Los $5,500 en el Reparto La Sierra, y los $3,000 en el Vedado. Informa, López. F-5397.
Z s t 3139 24 ene 27

DE INTERES GENERAL

RELOJERIA "EL SOL"
COMPRO
PAPELETAS DE EMPEÑO
O-REILLY No. 91
I G 3201 24 ene 26

SE GRATIFICARA al que devuelva un alfiler broche, forma de templo, todo brillantes, que se perdió entre restaurant París y Country Club. Telf. A-8079. Mr. John.
I 3158 24 ene 26

SE GRATIFICARA a la persona que entregue un paquete conteniendo un pomo de esencia dejado olvidado en un Ford, el día 23 por la noche. Señor Alvarez. Oficios 14.
I G 3197 24 ene 26

PROFESIONALES

Dres. en Medicina

DR. ABELARDO LABRADOR
Consultas gratis de 8 a 12 a. m. Pagas de 3 a 5 p. m. Enfermedades señoras, flujos crónicos, metritis, bronquitis. Corazón, riñones, diabetes, reumatismo crónico, enflaquecimiento. Inyecciones Neo Salvasán. Angeles 3, entre Reina y Estrella. Telf. A-0801.
Prfs. G T 21 feb 90

DR. EMILIO MARTINEZ (Padre)
Aplicaciones de radium. Calle L., número 203, Vedado, de 11 a 12. Frente al Hospital Mercedes.
Prof. 2712 20-19 Feb.

INSTITUTO OBSTETRICO "BUSTAMANTE" MATERNIDAD PRIVADA •
Exclusivamente para la atención durante el embarazo, el parto y el puerperio. Contratación individual de servicios obstétricos. Honorarios amortizables por mensualidades de cinco y diez pesos, que hacen un total de cuarenta y cinco y noventa pesos al final del embarazo. Informes, Clínica Bustamante-Núñez, J esquina a 11, Vedado. Telf. F-3890.
Prfs. 1675-76 12 fb 11

PROFESIONALES

DR. FRANCISCO J. DE VELASCO
Corazón, Pulmones, Estómago, Intestinos.
DR. RUBEN DE VELASCO
Corazón, Pulmones, Enfermedades de los niños. Consultas de 12 a 2 y de 1 a 3. Días laborables, horas especiales previo aviso. Salud 34. Telf. A-5418
Prof. 1671 12-12 Feb.

DR. H. FAZ TABIO
ENFERMEDADES DE NIÑOS
Consultas de 2 a 4. Cuatro No. 191, Vedado. Habana, Teléfono F-2679
Prof. C-6976 4-3 Feb.

DR. JORGE L. DEHOGUES
OCULISTA
Elección de lentes. Consultas de 11 a 12 y de 3½ a 5. Horas especiales, previa citación. Aguila 94. Teléfono A-3940.
Prfs. 4 feb 3

DR ARMANDO CRUCET
Cirujano Dental y Oral. De la Facultad de Pennsylvania. Anestesia por el Gas, Piorrea, Ortodoncia. Blanqueamiento de los dientes muertos. Dirección: Paseo 17 entre Línea y Calzada. F-5153.
Prof. 59001 30-29 En.

ENFERMEDADES DE SEÑORAS
Exclusivamente especialista. Dr. A. E. Milla-Solsona. Servicio enfermeras. Tratamiento enfermedades útero (matriz), ovarios y trompas. (Flujos, períodos dolorosos). Impotencia. Esterilidad. Neurastenia sexual. Electricidad médica. Consultas 2 a 4. San Rafael 122 esquina Gervasio. U-1680.
Prfs. 566 4 feb 3

DR. ALBERTO S. de Bustamante, Profesor de Obstetricia, por oposición. Domicilio: calle 15 entre J y K, Vedado, teléfono F-1862. Consultas de 1 a 3. Lunes y viernes en la Clínica Bustamante-Núñez. Teléfono F-2901.
Prfs. 1677 12 feb 11

Comadronas

AMPARO VIÑALS. Comadrona. Hijas de Galicia y particular, ofrece sus servicios, últimos procedimientos modernos; hago asistencia, Marqués González 65, altos y Sitio. Telf. U-2826.
Comad. 2176 16-31 En.

ALQUILERES

Habana

A-1

ALQUILO $20 Corrales 237 bajos, a una cuadra Monte $25, también altos sala, comedor, dos cuartos grandes, servicio, todo moderno, llave altos informan M-4080.
A-1 3079 23-29 enero

HABANA 57 esquina a San Juan de Dios al costado del Parque se alquilan para primero de febrero los pisos primero y segundo de esta casa. Informan Habana 61.
A-1 3077 23-28 enero.

CONCORDIA 177 primero entre Soledad y Aramburu, sala, recibidor, cinco habitaciones, baño intercalado, comedor, servicio criado. Informes LA MODA Galiano y Neptuno A-4454.
A-1 3084 23-28 enero.

BELASCOAIN 613 E
Se alquilan los altos entre Figuras y Carmen, con sala, comedor, 3 cuartos, baño completo intercalado y un cuarto en la azotea, con servicios. Informan en San Miguel 100. Carlos Rodríguez. A-4300.
A-1 3105 23-28 enero.

EN LA CALLE Montero número 3, casi esquina a Carlos III. Se alquila una linda y moderna casa, compuesta de portal, sala, comedor, tres habitaciones con closet y baño intercalado. Cocina, pantry y habitación y servicio de criados. Informe sen la misma.
A-1 3097 23-26 enero.

EN LA CALLE Montero número 3, casi esquina a Carlos III. Se alquila una linda casita interior muy ventilada, compuesta de sala, comedor, dos habitaciones con baño intercalado y cocina. Precio $22.00. La llave e nla misma.
A-1 3098 23-26 enero

ALTOS nuevos baratos, cuatro cuartos, sala, saleta, baño completo, servicio criados, comedor, Romay 25, media cuadra Monte. Abierto 1 a 6 Librería Albela. U-5783.
A-1 3117 23-26 enero.

ANIMAS 137, (altos), sala, saleta, tres cuartos, baño y un cuarto con servicios en la azotea. Informan en Aguila 113, peletería.
A-1 2423 18-26 enero

PRADO ESQUINA CARCEL
Tres plantas, los bajos independientes, se componen de tres cuartos, sala, comedor y cuarto de baño; los altos, seis cuartos, comedor y dos cuartos de baño. Informes: M-6589.
A1 3068 23-26 En.

ALQUILO: SAN JOAQUIN número 90 y 92, sala, comedor, dos habitaciones, baño, cocina y patio. Precio 20 pesos. Informan: Monte y San Nicolás. Telf. A-4635.
A1 3042 23-28 En.

SE ALQUILAN
SAN MIGUEL 118 entre Campanario y Lealtad, sala, recibidor, tres cuartos, baño intercalado, comedor, dos cuartos de criados, cocina y servicios. Alquiler $50.00 verlo de 2 a 6 p. m.

AVENIDA DE LA REFUBLICA 318 entre Escobar y Gervasio, modernos altos, sala, dos habitaciones, baño intercalado, comedor, cocina y servicios. Alquiler $30.00 verlo de 8 a 12 a. m.

SUAREZ 137 modernos altos y bajos con sala, dos habitaciones, baño completo, comedor y cocina. Alquiler $25.00, la llave en la misma.

ESCOBAR 113 entre Salud y Reina con sala, saleta, cinco habitaciones, baño intercalado, comedor, cocina y demás servicios. Alquiler $50.00, la llave en la misma.

INFORMAN
COMPAÑIA DE SEGUROS 'EL IRIS'
Empedrado núm. 34 Telf. A-1294.
A-1 3085 2327 enero

SE ALQUILAN: Las casas Santa Rosa 23 y medio y Fernandina 19, con sala, comedor, dos cuartos y cocina. Se dan baratas.
A1 2973 23-27 En.

ALQUILO: CIENFUEGOS 21, bajos, sala, dos cuartos, comedor, baño completo, 22 pesos. Telf. U-3058.
A1 2982 23-29 En.

ALQUILERES

GANGAS
SE ALQUILAN
CON MES ADELANTADO

Santa Irene 94, departamentos	$ 10.00
San Bernardino 32-36, departamentos	$ 12.00
Correa 5 E. Sala, 2 cuartos, baño, comedor, cocina	$ 15.00
Dragones 12. Dptos. desde	$ 8.00
F número 235. Jardín, portal, sala, 4 cuartos, baño, comedor, cocina, etc.	$ 30.00
22 entre 17 y 19. Sala, comedor, cuarto, baño, cocina	$ 10.00
Goicuría 2, sala, comedor, 2 cuartos, baño	$ 10.00
Lawton y Vista Alegre, Villa Frat. Jardín, portal, sala, 3 cuartos, baño comedor	$ 15.00
Mayía Rodríguez 7, y 33, sala, dos cuartos, comedor, baño cocina	$ 9.00
Pasaje Infante 25. Sala, dos cuartos, comedor, baño	$ 12.00
Posible 11, 13, 17, 19, 23. Sala, 2 cuartos, baño, comedor, cocina	$ 9.00
Omoa 81 G. Sala, tres cuartos, baño, comedor	$ 14.00
Vigía 11, departamentos	$ 10.00
20 y 21, sala, 2 cuartos, baño comedor, cocina	$ 14.00
12 y 23, departamentos	$ 14.00
Tejadillo 11. A y B, sala, 3 cuartos, baño, comedor	$ 30.00
Lindero 24. Dptos	$ 10.00
Teresa Blanco 2, bajos, sala, 2 cuartos, baño, comedor	$ 18.00
Velázquez 26, altos. Sala, comedor, 3 cuartos, baño	$ 18.00
San Lázaro 222, Dptos.	$ 25.00
A. Ramírez 4, Dptos.	$ 15.00
Cuba 44. Sala, comedor, tres cuartos, baño, cocina	$ 35.00
Malecón 75. Sala, saleta, 6 cuartos, baño intercalado, comedor, cocina	$ 70.00
Correa 5 A. Sala, saleta, 4 cuartos, baño, comedor	$ 30.00
Santa Irene 94 C. Sala, tres cuartos, baño, comedor	$ 18.00
cuartos, baño, cocina	$ 15.00
Consejero Arango 11, sala, comedor, 3 cuartos, baño	$ 18.00
San Bernardino 32, Dptos.	$ 12.00
Correa 11, Dptos.	$ 14.00
Mayía Rodríguez y Avenida Acosta, Dptos.	$ 4.00

LOCALES COMERCIO

Dragones 12 A y B a	$ 60.00
San Ignacio 25	$ 30.00
Amistad 68 A	$ 25.00
Amistad, 68 B	$ 35.00

A-4358 M-6263 M-2096
Enero 23|32.

PRIMER PISO
Campanario 88, casi esquina a Neptuno, se alquila casa moderna compuesta de cuatro habitaciones, sala, comedor y baño intercalado, agua abundante. Precio $50. Informes, el portero y en los bajos, peletería Versailles. Telf. M-5842.
A-1 3089 23-25 enero.

ALQUILO Casa moderna, Espada 9, bajos, sala, comedor, cocina, una habitación, servicios modernos. Teléfono A-5540. Llave, azotea.
A-1 2353 18-28 enero.

VILLEGAS 78 altos. Se alquila compuesta de sala, comedor, cuatro cuartos, baño, cocina. Informes en los bajos, ferretería. Telf. A-3502.
A-1 3095 23-26 enero.

SE ALQUILAN los modernos bajos de la casa Peña Pobre número 3. Se componen de sala, dos habitaciones, comedor al fondo, baño intercalado completo, hermosa cocina de gas toda azulejeada, servicio para criados, patio y tras-patio. Alquiler $30. (único precio). Informan Teléfono A-6699.
A-1 3096 23-26 enero.

ALQUILO: PISO ALTO, Compostela 16, sala, comedor, baño intercalado, tres habitaciones, cocina y servicio al fondo. Informes y llave, en la misma, primer piso alto. Telf. M-9460.
A1 3055 23-30 En.

OBRAPIA 65: ALQUILO hermoso piso, con sala, saleta, cinco habitaciones y servicios al fondo. Precio de situación. Informan, en la misma. Telf. A-3314.
A1 3056 23-30 En.

INDUSTRIA 75, ALTOS, en 38 pesos. Se alquila, compuestos de sala, tres cuartos, baño y cuarto alto, comedor y cocina. Informes: Telf. M-5803.
A1 2977 23-26 En.

SE ALQUILA: BARATA, la moderna casa San Joaquín 22, por Velázquez, con sala, comedor, tres cuartos, baño intercalado y cocina de gas.
A1 2971 23-27 En.

SE ALQUILAN LOS ALTOS y bajos, juntos o separados, de Antón Recio 73, entre Vives y Puerta Cerrada. Precio de situación. La llave en la misma calle, número 90. Telf. M-5172
A1 2992 23-2 Feb.

SE ALQUILAN HERMOSOS altos, en Carlos III y Oquendo. La llave en la bodega de la esquina. Informan: Telf. A-1752, Obrapía 7.
A1 2989 23-7 En.

RASTRO 2, BAJOS. Se alquilan en 25 pesos, sala, comedor, tres habitaciones, etc. Llave en los altos. Informa: García Tuñón, Aguiar y Muralla. Telf. A-2856.
A1 3011 23-26 En.

HABANA 165, ENTRE Merced y Jesús María, tranvías al frente, bajos, muy baratos, dos habitaciones, sala, comedor, servicios. Informan: Muralla 111. A-7468.
A1 3032 23-30 En.

ALQUILO: LA CASA Damas 44, entre Merced y Paula, cerca de Obras Públicas, sala, comedor, seis habitaciones, servicios y patio. Informan: Telf. F-5913.
A1 3063 23-26 En.

SE ALQUILAN: BARATOS los altos de Suárez 115, con sala, saleta, comedor, cuatro cuartos, dos cocinas y dos baños, propio para dos familias.
A1 2974 23-27 En.

SE ALQUILAN LOS HERMOSOS altos de Jovellar 26, casi esquina a Infanta. La llave en la bodega. Informan: Telf. A-1752, Obrapía 7.
A1 2990 23-7 Feb.

ALQUILO: PRIMERA planta, Aguila 249, casi esquina Corrales, sala, recibidor, tres cuartos, comedor. Informan en la misma. Telf. M-7811.
A1 2770 21-29 En.

ALQUILERES

PISOS ALTOS
Céntricos. Completos. Confortables. Sala, comedor, 3 amplias habitaciones, baño intercalado, cuarto y servicios de criados con entrada independiente. Elevador con su empleado día y noche. Renta de situación. Véalos y se convencerá de la bondad de estos pisos. Gran Edificio Providencia. Carlos III núm. 12, esquina a Oquendo.
A1 2942 22 ene 25

EN PRADO 8
Tres pisos, muy módicos, separados o juntos. Esquina de sombra. Todo marmol. Propia para Club, Conservatorio, Colegio, Comercio, Legación. Huéspedes. Y Apartamentos en Malecón y Manrique. M-6589 M-8813.
A1 2880 22-25 En.

NEPTUNO 265, ESQUINA San Francisco, sala, recibidor, tres habitaciones, comedor y servicios de postín. Llaves en los bajos. Informan: Telf. A-3524.
A1 2604 19-29 En.

SAN LAZARO 98, ALTOS modernos, sala, comedor, tres cuartos, baño intercalado, hall; otro departamento interior, sala, dos cuartos. Informes: M-2863 F-2124. Llave en los altos.
A1 2896 22-1 Feb.

AMISTAD 3: SEGUNDO piso, sala, comedor, dos abitaciones, baño intercalado, cocina de gas y calentador, 26 pesos. «La Regente». Telf. A-4376
A1 2828 21-26 En.

NEPTUNO 205: SEGUNDA planta, moderna, dos grandes habitaciones, sala y saleta, con columnas, buen servicio sanitario. Precio: 30 pesos. Verla de 2 a 4.
A1 3052 23-29 En.

SAN MIGUEL 84. Modernos altos, con sala, comedor, cinco cuartos, dos baños intercalados completos, cocina, cuarto, servicio de criados y lavadero, terraza y azotea. Precio de situación. Informes: Telf. A-9265.
A1 2807 21-30 En.

$23, se alquila planta baja, sala, comedor, dos habitaciones, baño intercalado y cocina de gas. Oquendo 116 entre Desagüe y Benjumeda. Teléfono U-5078.
A1 2745 20 feb 4

CAMPANARIO 52, segundo piso, moderno, sala, saleta, cuatro habitaciones, baño intercalado completo, comedor, cuarto y servicios criados, galería, etc. Informan, Campanario 54, principal.
A1 2757 20 ene 25

TROCADERO 44, ALTOS
Sala, comedor, 5 cuartos $45.00.
CAMPANARIO 136
Sala, comedor, 5 cuartos. $45.00.
THE TRUST COMPANY OF CUBA
Departamento de Bienes
Obispo 53. M-6917
A1 2893 22-1 Feb.

SE ALQUILAN
Altos y bajos, de Conde 21, a una cuadra de Merced, con sala, comedor, cuatro grandes cuartos, gran patio, cocina, baños. Informan: F-1000.
A1 2935 22-27 En.

GERVASIO 17. Alquilo modernos bajos, sala, recibidor, cuatro habitaciones, baño completo intercalado, comedor, cocina, cuarto y servicio criados. F-3469.
A1 2943 22 ene 25

SE ALQUILAN DOS PISOS independientes, casa moderna, primer piso, San Miguel 59, sala, tres habitaciones, baño moderno intercalado, comedor, cocina. Precio: 35 pesos. Llave, bodega. Telf. A-5540.
A1 2987 23-28 En.

ALQUILO DOS PISOS independientes, edificio nuevo, Espada 9, segunda planta, sala, comedor, cocina gas, baño intercalado, cuatro habitaciones, servicio criados, 35 pesos. Llave, azotea. Informan: A-5540.
A1 2988 23-28 En.

SE ALQUILA: EN MALECON y Manrique, planta alta, con cinco cuartos, sala, saleta, comedor y terraza, todo de marmol. Muy rebajada. Llave en los bajos. Informes: F-5005.
A1 3002 23-2 Feb.

AVE. REPUBLICA 271, ALTOS
Y bajos, sala, cuatro habitaciones, baño intercalado, comedor al fondo, cuarto y servicio de criados, cocina de gas y carbón. Informan: F-2134. Precio 45 pesos.
A1 2731 20-26 En.

EN 50 PESOS: HERMOSOS bajos de esquina, en Jesús María 47, propios para almacén, industria o comercio, con 200 metros cuadrados. Pueden verse de 9 a 12 y de 2 a 5.
A1 2841 21-25 En.

AZOTEA DE AMISTAD 3: Dos habitaciones con baño intercalado, cocina de gas y calentador, entrada independiente, 20 pesos. «La Regente». Telf. A-4376.
A1 2827 21-26 En

SAN NICOLAS 64-B., tercer piso, entre Neptuno y Concordia, sala, recibidor, tres habitaciones, baño intercalado, comedor, cocina de gas, calentador y cuarto con servicio para criados. «La Regente». Telf. A-4376.
A1 2826 21-26 En.

EN 50 PESOS: SE ALQUILA un piso alto, en Luz número 24, con seis habitaciones y galería cubierta. Las enseña el pintor.
A1 2840 21-25 En.

BERNAZA 50: PRIMER piso, sala, saleta, cinco cuartos, baño, comedor al fondo, cocina, servicio criados. De 9 a 5.
A1 2911 22-26 En.

ALQUILO. Trocadero y Amistad, cas

ALQUILERES

SE ALQUILAN
CASAS MODERNAS

JOVELLAR 27, entre Aramburo y Hospital, sala, comedor, dos habitaciones, baño y cocina. $27.00 y $32.00

JOVELLAR 30 y 51, entre Hospital y Espada, sala, comedor, dos habitaciones, baño y cocina, $16.00, $20.00 y $21.00.

JOVELLAR 34, entre Hospital y Espada, recibidor, sala, cuatro habitaciones, baño, comedor, cocina, cuarto y servicio de criados. $45.00.

VAPOR 43, 45 y 47, entre Hospital y Espada, sala, comedor, dos habitaciones, baño y cocina, $25.00 y $30.00

CALLE 16 número 3, entre 9 y 11, en el Vedado, sala, comedor, dos habitaciones, baño, cocina, cuarto y servicio de criados, $30.00 y $20.00.

CALLE TERCERA número 331, entre 2 y 4, en el Vedado, recibidor, sala, cuatro habitaciones baño, comedor, cocina, cuarto y servicio de criados. Precio de situación.

SAN JOSE 111, entre Oquendo y Soledad, sala, dos habitaciones, baño y cocina, $18.00.

SAN LAZARO 368, esquina a Aramburo, sala, comedor, tres habitaciones, baño, cocina, cuarto y servicio criados. $40.00

INFORMES: OFICIOS 22, ALTOS. TELF. M-9837.
A7 2919 22-26 En.

MALOJA 165
Entre Escobar y Gervasio. Alquilo ventilados altos, compuestos de sala, comedor, dos habitaciones, cocina, servicios. Informan: Sociedad Asturiana, Corrales 2, entre Cárdenas y Economía. Telf. A-8202, de 8 a 11 y de 1 a 4.
A1 2464 18-26 En.

FRESCOS PISOS ALTOS y bajos, Aramburo 52, entre Zanja y San José, sala, comedor, tres habitaciones, 30 pesos; con cinco, 40 pesos. Local para comercio, 40 pesos. F-5506
A1 2507 19-27 En.

ALQUILO ALTOS de Estrella 239, entre Infanta y Ayestarán, compuestos de sala, comedor, tres cuartos, baño y cocina de gas. Informa: Luis González. U-1157.
A1 2593 19-25 En.

ALQUILO: INFANTA 43, altos y bajos, compuestos de sala, comedor, gabinete, terraza, tres y cuatro habitaciones, baño completo y cocina. Informa: Luis González. U-1157.
A1 2590 19-25 En.

ALQUILO: SAN MIGUEL 159, bajos, casa hermosísima, acabada reconstruir, sala, recibidor, cinco cuartos grandes, comedor grande al fondo, baño nuevo, completo servicio criados, gran patio, traspatio, 45 pesos. Llaves e informes, en los altos. U-4297.
A1 2695 20-28 En.

CARLOS III 16-B., C.
Altos y bajos, sala, saleta, cuatro habitaciones, baño intercalado, cocina de gas. Ultimo precio 40 pesos. Informan: F-2134.
A1 2730 20-26 En.

OQUENDO 3-D. Y 5-D.
Altos y bajos, sala, saleta, cinco habitaciones, dos baños, comedor, cocina de gas, carbón, lavadero de ropa. Precio 45 pesos. Informan: F-2134
A1 2731 20-26 En.

SE ALQUILAN LOS ALTOS de la peletería «Royalty», Reina número 47, casi esquina a Rayo, tres habitaciones, sala y comedor, baño intercalado y cocina.
A1 2690 20-27 En.

SE ALQUILAN los bajos de Corrales 104. La llave en la bodega de Indio. Informes, peletería La Bomba, Manzana de Gómez. Teléfonos A-2989, A-6490. Alquiler, $25.
A1 2748 20 ene 25

LAMPARILLA 76 ALTOS, frente a la Plazoleta del Cristo, casa nueva, decorada, tres habitaciones dormitorios y demás comodidades modernas. Llaves en el primero piso. Informes: Telf. A-1051.
A1 2837 21-31 En.

LEALTAD 10 Y MEDIO, 30 pesos. Alquilo alto con sala, saleta, tres habitaciones y servicios. La llave, en la bodega Lagunas y Lealtad. Informan: F-3040.
A1 2618 19-25 En.

SALUD 146, EN 25 PESOS. Alquilo bajo, con sala, comedor, recibidor, cuatro habitaciones y servicios. La llave en el alto. Informan: F-3040.
A1 2619 19-25 En.

BERNAZA 69, CASI esquina Muralla, 45 pesos. Se alquila alto, con sala, cinco habitaciones, recibidor, cocina, baño. Llave, en la misma. Informan: F-3040.
A1 2620 19-25 En.

SAN NICOLAS Y SAN RAFAEL, 30 pesos. Alquilo alto, sala, comedor, dos habitaciones, baño y cocina. La llave, en la bodega. Informan: Telf. F-3040.
A1 2621 19-25 En.

CONCORDIA 167-A., ALTOS, entre Oquendo y Soledad, sala, recibidor, cuatro cuartos, baño intercalado, comedor, cocina, servicios. Llave, bajos. Informes: Habana 186, altos. Telfs. M-1541 F-1795.
A1 2688 20-25 En.

CUBA 21-A, ALQUILO segundo piso, sala, saleta, cuatro cuartos, baño intercalado, comedor, servicio criados, cocina, dos terrazas. Llaves e informes, la misma, bajos, o Empedrado 3.
A1 2656 20-25 En.

ALQUILO LOS BAJOS de Empedrado 57, entre Villegas y Aguacate, barata, sala, comedor, tres cuartos, baño intercalado moderno. Informan: Cerro 532. Telf. I-1002. La llave en la misma.
A1 2453 18-25 En.

ALQUILO EN 30 PESOS casa moderna, sala, comedor grande, dos cuartos, baño completo, cocina gas, patio, Maloja esquina Lealtad. Llave en la bodega. Informan: Juan Delgado, entre San Mariano y Vista Alegre, Reparto Mendoza. Telf. I-6249.
A1 2361 18-23 En.

BERNAZA 65, CASI esquina Muralla, alquilo casitas interiores, con distintas comodidades, desde 10 a 20 pesos. Informa, la encargada.
A1 2617 19-25 En.

SE ALQUILA el segundo piso de Compostela número 60, bonito apartamento con comedor sevillano. Su precio, $60. La llave en la misma. Telf. F-3417.

SE ALQUILAN los bajos de Lealtad número 38, con recibidor, sala, 4 cuartos, comedor, bonito patio, su precio, $60. Las llaves en la misma, teléfono F-3417.

SE ALQUILA: AMISTAD 102, segundo piso, sala, recibidor, cuatro cuartos, baño intercalado, cocina, cuarto y servicio de criados. Informan: Amistad 87.
A1 2873 22-29 En.

SE ALQUILA: HABANA 214, entre Merced y Paula, sala, comedor y cuatro cuartos, patio y traspatio. Informan: F-5195.
A1 2875 22-25 En.

SE ALQUILA LA SALA, comedor y entresuelo, amplia calle, Zanja 55 bajos. Informan en la misma. No para taller.
A1 2869 22-29 En.

CRISTINA 10, a UNA CUADRA del Mercado Unico. Se alquilan cómodas casitas, sala, comedor, tres cuartos y demás servicios. Informa, encargado, departamento 1.

PRADO 20, BAJOS. Se alquilan, sala, comedor, tres cuartos y todos los demás servicios. Informan: Telf. A-3034.
A1 2901 22-27 En.

ALQUILERES

ALQUILAMOS CASAS modernas, bine situadas, Habana y Luyanó, a precios muy bajos. Las tenemos desde 15 pesos, en adelante. Llame al U-5215, que le informaremos. Ferretería, Belascoaín 71.
A1 2421 18-28 En.

SE ALQUILA: JESUS Peregrino, casi esquina a Santiago, una accesoria. Precio de situación. Informa: Luis González. U-1157.
A1 2594 19-25 En.

ALQUILAMOS CALLE Plasencia, una cuadra Infanta, hermosas casas modernas, dos cuartos, baño intercalado completo, sala, comedor, cocina, patio 20 pesos; otra interior, mismas condiciones, 17 pesos. Informan: U-1177.
A1 2550 19-3 Feb.

SE ALQUILAN, Infanta 111, bajos, entre San José y Valle. Sala, comedor, tres cuartos, baño completo y Concordia 116, altos, cinco cuartos, 2 baños completos y demás servicios. Informes, Telf. A-9108.
A1 2637 19 ene 30

25 PESOS, Salud 180, moderna, dos cuartos, alto. 30 pesos, Gervasio 108, moderna, tres cuartos, alto. 34 pesos, Trocadero 105, moderna, 4 cuartos, alto, 20 pesos, Salud y Aramburo, 2 cuartos, bajos, 25 pesos, Trocadero 105, moderna, 3 cuartos, alto. 18 pesos. Campanario 222, 1 cuarto, bajo. 14 pesos, Zanja 137, accesoria interior, independiente. Telf. U-4603.
A1 2636 19 ene 25

SE ALQUILAN los bajos Marqués González 5, entre San Rafael y San José. Casa moderna. La llave en el 3, bajos. A-2738.
A1 2623 19 ene 27

SE ALQUILA: MAZON G., casi esquina a San Rafael, en 35 pesos. Bonita casa. F-5227.
A1 2534 19-29 En.

EN 34 PESOS ALQUILO altos, Muralla 29, sala, comedor, tres cuartos, baño completo, cocina gas y carbón.
A1 2555 19-27 En.

AYESTERAN 1-A., ALTOS modernos, sala, cuatro cuartos, comedor, hall, baño intercalado, cocina, servicio criados. Informan: Telfs. M-6603 FO-2259 Llaves bajos.
A1 2514 19-29 En.

AGUILA 235 PEGADO a Monte, modernos altos y bajos, con sala, saleta, tres cuartos y comedor al fondo, dos servicios. Informes: M-6505.
A1 2506 19-28 En.

SE ALQUILA LA CASA San Lázaro 132, altos. Gana 30 pesos. Informan en la bodega.
A1 2560 19-27 En.

ALQUILASE FRESCO y hermoso segundo piso, en Damas número 18, entre Luz y Acosta, compuesto de sala, recibidor, cinco amplias habitaciones, baño intercalado, con agua fría y caliente, comedor, cocina de gas, cuarto de criados, con todos sus servicios. Precio de situación. Llaves e informes en los bajos. Telf. M-3039
A1 2333 18-26 En.

ESTRELLA 67, ESQUINA San Nicolás, principal, moderno, capacidad para dos familias, dobles servicios, baño completo, cuarto criados, cocina gas, carbón. Con garantía metálica usted pone precio.
A1 2235 17-25 En.

SE ALQUILA: Jesús María número 7, planta baja, sala, comedor, tres cuartos, baño, cocina, patio. Informan: I-1377. La llave al lado.
A1 1762 13-28 En.

BERNAZA 37, UNOS BAJOS propios para almacén. La llave en la imprenta de al lado. Informan: Humara. Telf. M-9093.
A1 475 4-3 Feb.

EDIFICIO "MENENDEZ"
Gervasio y Virtudes. Alquilo hermoso piso, baratísimo, acera brisa, sala, comedor, tres habitaciones, gran patio, cocina gas, cuarto y servicio criados. Informan en la bodega.
A1 1665 12-27 En.

ANIMAS 127: SE ALQUILAN los altos compuestos de sala, comedor, cinco habitaciones, baño, cocina y terraza al fondo. Precio 45 pesos. Informan: Bufete de Arellano. M-3936.
A1 1187 9-30 En.

SE ALQUILAN MUY baratos, acabados de pintar, los amplios y frescos altos de Cristina 72, al lado del Bazar, Puente Agua Dulce. La llave en los bajos.
A1 964 7-6 Feb.

MURALLA NUMERO 83 y número 85, magníficos altos. Para más informes por los Telfs. M-9093 y A-3493.
A1 474 4-3 Feb.

PRADO 107: SE ALQUILAN los pisos principal y segundo, junto o separado. Se compone cada uno de sala, recibidor, ocho habitaciones amplias, baño, hall, comedor, cocina, propios para Asociación o Club. Precio 100 pesos cada uno. Informan: Bufete de Arellano. M-3936.
A1 1189 9-3 Feb.

MERCED 3: SE ALQUILA una casita compuesta de sala, comedor, dos cuartos, servicio sanitario, ducha y patio. Precio 20 pesos. Informan: Bufete de Arellano. M-3936.
A1 1190 9-30 En.

LAGUNAS 2 ALTOS, sala, comedor, tres cuartos, cocina, baño, dos cuartos en la azotea. Informes: M-2863 F-3199. Llave enfrente, tintorería.
A1 2044 15-25 En.

CONCORDIA 271 ALTOS, modernos, sala, comedor, tres cuartos, baño intercalado completo, dos cuartos en la azote, cocina gas. Informes: M-2863 F-3199. Llave: Concordia 265, altos.
A1 2045 15-25 En.

REAJUSTADISIMO: Alquilo planta baja, Cádiz 64, corca Infanta, fabricación nueva, con sala, recibidor, cuatro habitaciones, baño, servicios, comedor, cocina. Llaves: Cádiz y Cruz del Padre, bodega. A-9745.
A1 2118 16-31 En.

SE ALQUILAN LOS ALTOS de Estrella 144, esquina a Gervasio, sala, comedor, tres cuartos seguidos y dos en la azotea. Informes: San Miguel 202, altos. Telf. U-5051.
A1 2086 15-25 En.

CONSULADO 45: SEGUNDO piso. Llaves en los bajos y Trocadero 72 y medio. Segundo piso. Llaves: Bar «Presidente», esquina Galiano. Nuevo reajuste de precios. Magníficos. Véalos. Informes: Telf. F-2836.
A1 1877 14-29 En.

SAN RAFAEL (141-C.), entre Oquendo y Soledad, modernos y muy frescos altos, recibidor, sala, comedor al fondo, cuatro habitaciones y espléndidos servicios sanitarios. Informan: FO-2129.
A1 1815 13-28 En.

ALQUILO EL PRIMER piso de Cárdenas 3, con cinco habitaciones, sala, saleta y comedor, en 60 pesos; el primer piso de Bernaza número 48, sala, saleta y comedor en 35 pesos, con cuatro habitaciones. Informan: Zulueta núm. 36-C. Telf. A-9266.
A1 1738 13-2 Feb.

INFANTA 85 Y 87
Se alquila una nave propia para industria o establecimiento y también el segundo piso del 87. Informan, U-2211.
A1 1868 13 ene 28

SE ALQUILAN CASAS baratas, en Arbol Seco número 65, entre Santo Tomás y Benjumeda, compuestas de cuatro habitaciones, sala y comedor. Precio 25 pesos. Más informes: U-1478 y U-6667.
A1 1910 14-29 En.

SAN NICOLAS 130, entre Reina y Salud, segundo piso, sala, saleta, cuatro habitaciones, baño completo, cocina gas y carbón, muy fresca. Llaves los bajos.
A1 2103 15-25 Ene.

A-2 Vedado y Príncipe

MODERNA CASA independiente, con sala, comedor, tres habitaciones, baño completo intercalado, cuartos de criados y chofer, con servicios independientes, garage, 40 pesos. Calle 23, entre 25 y 27, Vedado.
A2 3059 23-30 En.

ALQUILERES

VEDADO: DE PLANTA BAJA, jardín, portal, sala, hall, seis habitaciones, comedor, cocina, dos baños familia, agua caliente, todos servicios, cuarto y servicio criados. Calle 11 número 33, entre 8 y 10, una cuadra Línea, cuadra y media de 12, 3 de 17. Precio situación. Llave, bodega esquina 10. Informan: General Lee 21. Telf. FO-7501, Marianao.
A2 3031 23-7 Feb.

CASA A LA BRISA de una sola planta con tres habitaciones y demás comodidades. Precio 35 pesos. Calle C, número 266, casi esquina a 27, Vedado.
A2 3060 23-30 En.

ALQUILO modernos altos: portal, sala, hall, cuatro cuartos, baño completo intercalado, comedor, pantry, cocina, cuarto y servicio criados. $50. 12 frente Vedado Tennis Club. Dueño F-5425.
A-2 3120 23-26 enero.

SE ALQUILA 9 e I altos compuesto de sala, saleta, comedor, cinco habitaciones, pantry, cocina, baño completo y habitaciones con servicio para criados. Informan en la misma a la derecha.
A-2 3123 23-26 enero.

QUINCE 276, ENTRE D. y E., portal, sala, comedor, 5 cuartos, 2 baños, 3 cuartos criados, baño, garage doble. Renovada. Próxima La Salle, Embajada. Precio situación. Llave al lado. F-3177.
A2 3009 23-28 En.

CALLE H. número 95, ALTOS, entre 9 y 11, frente al Hospital de Maternidad. Se alquilan estos hermosos altos. Precio rebajado. Llave al lado. Informes: Galiano 94. Ros y Novoa.
A2 2981 23-30 En.

A NUMEROS 262 y 264 entre 27 y 29 bajos, 4 habitaciones, garage etc. Informan 2 número 8. Telf. F-1173.
A-2 3088 23-27 enero

ENTRADA Vedado: Calle 11, entre L y K, alquilo chalet moderno, dos pisos, cuatro cuartos, dos baños intercalados, dos cuartos criados, garage, etc. Informan Telf. F-2124.
A-2 3073 23-2 febrero

VEDADO. Moderna calle 13 número 28 entre 10 y 12. Recibidor, sala, biblioteca, comedor, 2 pantrys, servicios, terraza, garage, 3 habitaciones y servicios. Terreno al fondo. Altos 6 habitaciones y closets, 2 baños, pantry, terrazas. Llaves en la misma $110.
A-2 3104 23-26 enero.

ALQUILO hermosa residencia II esquina F, 6 cuartos, 4 baños familia, gran terraza, portal alrededor, 2 salas, biblioteca, comedor, toda la casa pintada de aceite a todo lujo. U-4742, A-6524
A-2 3112 23-29 enero

ALQUILO: SEGUNDO piso moderno, decorado, sala, recibidor, cuatro cuartos, baño intercalado, comedor, cuarto y servicio criados, garage. M., esquina 27. Llaves: 27 número 23, segundo piso. Telf. F-3871.
A2 3070 23-30 En.

VEDADO: TERCERA casi esquina a Baños, moderna, dos cuartos, sala, portal, jardín, demás servicios. Llaves: Baños y Tercera. Sra. Dionisia. 20 pesos.
A2 3051 23-29 En.

SE ALQUILA: BONITA casita de altos con todas las comodidades, abundante agua y cuarto de baño completo. Informan: Zapata y Dos. F-6265.
A2 3013 23-28 En.

LINEA 104, ESQ. A 4
Casas modernas, de sala, comedor, tres cuartos, baño intercalado, cocina, cuarto, servicio de criados y garage. Módico alquiler. Encargado en la misma, informa.
A2 3049 23-26 En.

FRESCOS Y BIEN VENTILADOS altos, calle D. número 215, entre 21 y 23, sala, comedor, cinco habitaciones, baño intercalado, cocina, cuarto y servicio de criados, garage. Informan: F-3236.
A2 3026 23-27 En.

SE ALQUILA: LA CASA calle 15 número 269, entre D. y E., Vedado, con seis cuartos y dos baños, en los altos; sala, saleta, comedor, pantry, cocina y cuarto criados, bajos; garage para tres máquinas. La llave, en la misma.
A2 3037 23-28 En.

ALQUILO. Vedado, calle D, entre 11 y 13, magnífica casa, sala, recibidor, comedor, cinco cuartos, dos baños garage, tres cuartos criados, lavandería, etc., Alquiler 120 pesos. Hay otra más chica. Tel. FO-7327.
A2 2932 22-25 En.

VEDADO
Alquilo casa, una sola planta, portal, sala, comedor ocho cuartos dos baños, cocina, galería cubierta, gran patio. Fresquísima. 8 número 23 entre 11 y 13.
A2 2643 20-28 En.

SE ALQUILA AMPLIA y moderna casa de una sola planta, en J, número 186, entre 19 y 21, compuesta de recibidor, sala, seis cuartos, dos baños, hall, comedor, resposteria, cocina, despensa, dos cuartos y baño de criados y garage, para dos automóviles. Renta 120 pesos. La llave en M. y 13. Informes: F-3149 A-7957.
A2 2669 20-25 En.

VEDADO: CALLE 15 número 483, entre 26 y 28. Se alquilan casitas, sala, dos cuartos, comedor, cocina y cuarto de baño. Precio 15 pesos. Informan: Telf. F-1183.
A2 2799 21-31 En.

VILLA COQUETA: Calle 23, número 312, entre B. y C., seis habitaciones, sala, saleta, hall, comedor, cocina, baño, dos cuartos de criados y garage para dos máquinas, una sola planta. Precio rebajado. Informes: Telfs. F-5037 A-2980.
A2 2793 21-31 En.

SE ALQUILA EL CHALET de O. número 12, esquina a 19, estilo Castillo; también el de al lado y un piso en el O. número 8, edificio «Piloto». Puede verse a todas horas. La llave e informes, en O. número 8, edificio «Piloto».
A2 2814 21-26 En.

ALQUILO ALTOS: Quinta, entre A. y B., Vedado, sala, saleta, tres cuartos, terraza, baño completo, comedor, cocina gas, calentador, cuarto, servicio criados. Informan, bodega. Telf. F-6228.
A2 2925 22-30 En.

VEDADO: CALLE 20 y 15. Alquilo casa nueva, altos, 30 pesos, sala, saleta, cuatro cuartos, baño completo, comedor, calentador, cuarto, servicio criados. Bajos, 25 pesos. Informan: F-6250, bodega; al lado, casita, altos esquina, comedor, sala, dos y media habitaciones, baño completo.
A2 2886 22-27 En.

VEDADO: A 15 PESOS. Alquilo casitas nuevas, sala, comedor, cuarto, cocina de gas, servicios y patio. Quinta 76, entre A. y B.
A2 2885 22-27 En.

VEDADO: ALQUILO calle 23, número 414, esquina 6; tiene altos, y es propia para dos familias, dos garages. Visible, de 2 a 5.
A2 2882 22-25 En.

VEDADO: CASA MODERNA, cinco habitaciones, dos baños, garage y demás comodidades. Calle 27, número 431, entre 6 y 8. Informes: Telf. F-4008.
A2 2866 22-25 En.

PISO ALTO, REBAJADO, pintado, 27 número 425, entre 4 y 6, Vedado, cuatro cuartos, porch, garage. Llave, bajos. Sardiña: M-7245.
A2 2908 22-26 En.

SE ALQUILAN hermoso altos con garage. Informan, 12 y 21, Vedado. Telf. F-1014.
A2 2758 20 ene 26

LINEA 136 BAJOS, casi esquina 12, sala, recibidor, cinco cuartos, dos baños intercalados, saleta, calentador, cocina, servicio criados garage. Llave al lado. Informan: Habana 186. M-1541 F-1795.
A2 2689 20-25 En.

CALLE 27
Número 392, 374, entre 2 y 4, sala, saleta, cuatro habitaciones, baño, cocina de gas, carbón. Precio 40 pesos. Informan: Telf. F-2134.
A2 2728 20-26 En.

los económicos del diario
los lee quien puede pagar.
Departamento de Clasificados:
Entrada principal del edificio
PRADO 103. Tel. A-3333

ALQUILERES

EN 35 PESOS: 14 número 169, entre 17 y 19, portal, sala, tres cuartos, baño intercalado, comedor, cocina, pantry, lavadero, cuarto y servicio para criados. Construcción moderna. Informan: A-6961.
A2 2692-93 20-25 En.

FRESQUISIMOS altos, L 182 entre 19 y 21, sala, saleta, gabinete, cuatro habitaciones grandes, baño completo, comedor, terrazas, patio, garage, cuarto y servicio criados. F-5506.
A2 2509 20 ene 28

VEDADO: EN 18 PESOS. Alquilo casa calle 16 número 111 entre 11 y 13, con sala, comedor, dos habitaciones y servicios. La llave, al lado. Informan: F-3040.
A2 2622 19-25 En.

MUY FRESCOS ALTOS: K. número 164, entre 17 y 19, terraza, sala, gabinete, cuatro habitaciones grandes, dos pequeñas, comedor, baños, patio, jardín y portal. Informan: Telf. F-5506.
A2 2508 19-27 En.

VEDADO: CALLE 14 número 181, entre 19 y 21, alquilo altos, muy cómodos, compuestos de cuatro cuartos, sala, comedor, baño completo, cocina y cuarto de criados. Informan: Telf. F-6051.
A2 2517 19-27 En.

ALQUILER REAJUSTADO: 55 Pesos. Calle 21, esquina D., modernos y ventilados altos, sala, cinco cuartos, dos baños, calentador, comedor, repostería, cuarto alto, servicio criados. Propio dos familias. Llave, bodega. Informan: FO-7660.
A2 2574 19-29 En.

SE ALQUILA: M. Y 17, una casa, (altos), sala, comedor, tres habitaciones, hall, baño, cuarto de criados. Acabada de pintar. Informan: M-160 (altos).
A2 25 87 19-27 En.

VEDADO, una cuadra del Maine, 17 número 88 entre M y N, altos amplios, cuatro habitaciones y demás comodidades. Precio, 40 pesos. Informes, A-0849.
A2 2469 18 ene 25

ALQUILO altos, K 166 entre 17 y 19, compuestos de terraza, sala, comedor, cocina, baño, cinco habitaciones grandes, cuarto y servicio criada. Informes K 166, bajos, F-4758.
A2 2483 18 ene 25

VEDADO, F número 14 casi esquina a Séptima, hermosos bajos, sala, comedor, cinco habitaciones y demás servicios. F-1377.
A2 2401 18 ene 25

VIVA en el Vedado más barato que en la Habana. Calle 13 número 6, esquina a M, magnífico piso alto de sala, comedor al fondo, tres habitaciones, baño intercalado, cocina, cuarto y servicios de criados. Renta $25. Informa el encargado, teléfonos F-4340 y F-3365.
A2 2323 17 ene 31

VEDADO: 23 NUMERO 352, hermosos altos, seis habitaciones; Paseo 25 altos, siete habitaciones; Paseo 226 altos, cinco habitaciones, todas con servicios completos. F-5224 A-1796.
A2 2043 15-30 En

ALQUILO MODERNOS BAJOS: 25 número 424, entre 6 y 8, jardín, portal, sala, cuatro cuartos, comedor, cocina, cuarto baño y servicio criados, patio al fondo. Llave: 422 bajos. M-1921.
A2 1819 13-23 En.

GRAN CASA PARA LEGACION, Clínica, familia númerosa, hall, sala, comedor, pantry, ocho grandes habitaciones, dos baños completos, Departamento para servidumbre, oficinas, con cuatro grandes habitaciones, baño, terrazas, portales, garage para dos máquinas. Calle J., esquina a 15.
A2 1758 13-28 En.

ALQUILO: CALLE 2 número 249, esquina a Zapata, dos casitas modernas, sala, dos habitaciones, baño intercalado, cocina y patio. Rebajadas a 16 y 18 pesos. Una ganga. Informes, bajos, bodega. F-6158.
A2 1558 12-1 Feb.

VEDADO: ALQUILO 10, entre 17 y 19 número 160, moderno, baratísimo alto, a la brisa. Informan en el mismo, de 8 a. m. a 8 p. m.
A2 2139 16-25 En.

ALQUILO HERMOSA casa, con jardín, patio, portal, sala, recibidor, cinco habitaciones, garage. Precio: 45 pesos. Calle 13 y 24, Vedado. Telf. FO-7078.
A2 2003 15-25 En.

A-3 Cerro y Palatino

TERCERA 6, ESQUINA Albear, Reparto Palatino, Cerro, cuatro cuartos, patio interior, acabada de pintar. Llave, bodega, 20 pesos. Sardiña: M-7245.
A3 2909 22-26 En.

SE ALQUILAN: Espléndidos altos, Cerro y Domínguez, frente a «La Covadonga», recibidor, hall, comedor, sala, gabinete, seis cuartos, baño con agua caliente, terraza, buena cocina. Se dan baratos.
A3 2876 22-29 En.

SE ALQUILA: PRECIO módico, casa Cerro 783, compuesta salón, propio cualquier comercio, sala, cuatro habitaciones, comedor, cocina, baño y servicios. Informan: San Rafael y Consulado, camisería. La llave: Churruca 34.
A3 2647 20-4 Feb.

SE ALQUILA CASA con portal, sala, dos habitaciones, comedor al fondo, baño intercalado, cocina y patio 18. Magnolia letra D., casitas independientes con sala cuarto, cocina, baño, patio y traspatio. Magnolia, Pasaje Cogul, entre Buenos Aires y San Antonio. Informan, al lado, letra A, Fábrica de confituras o B., Cerro.
A3 2531 19-29 En.

A-4 Marianao y sus Repartos

SE ALQUILA el chalet de Quinta Avenida y Séptima Reparto Buena Vista, sirve para colegio o numerosa familia. La llave en la esquina. Informan F-4782.
A-4 2813 22-27 enero

EN BUENAVISTA, Marianao, alquilamos hermosa residencia con todo confort, viéndola no alquilará otra. Quinta Avenida entre Cuatro y Cinco. Informan al lado. Véala pronto.
A-4 3086 23-29 enero.

ALMENDARES. Casa de sala, dos cuartos, baño intercalado, hall, comedor y cocina. Calle Lanuza entre A y B. Precio: Veinte pesos, Llave al lado.
A-4 3079 23-26 enero.

ALQUILO Miramar, Quinta Avenida esquina Ocho, dos lindos chalets, recién terminados, cinco cuartos, tres baños familia y todas las comodidades para familia de gusto. Aguilera. A-6524, U-4742.
A-4 3113 23-29 enero

RESIDENCIA, Ampliación Almendares, 7a. Avenida, entre 11 y 12, jardín, sala, comedor, tres habitaciones, baño, cocina, garage, 2 cuartos de criados y servicio. En la misma informan o M-8767.
A-4 3115 23-26 enero.

ALQUILERES

CASAS EN MIRAMAR y La Sierra, Línea, Novena Avenida y Calle 20 y 22, casas de tres y cuatro habitaciones, baño de lujo, dos cuartos de criados, garage. Próximas al Colegio Ursulinas. La Sierra, 7 entre 8 y 10. Informan: Telf. FO-1423.
A4 2978 23-25 En.

MIRAMAR. Magnífica residencia nueva calle 16, entre 5a. y 3a. portal, hall, living room, biblioteca, comedor, pantry, cocina, cinco habitaciones, dos baños de lujo en colores, garage dos autos, tres cuartos criados con servicios. Se alquila con o sin muebles. Puede verse a todas horas.
A-4 3074 23-2 febrero

AVISO: PRECIO de situación. Alquilo gran casa, Avenida Segunda, entre 5 y 6, Reparto Buena Vista. Llaves e informes, al lado. Dueño: Penabad. Telf. M-3280.
A4 3010 23-28 En.

AMPLIACION ALMENDARES
Avenida 12 y 4, chalet moderno, de dos plantas, con cuatro dormitorios altos, decorada y con todo el confort deseable. Alquiler módico. Llaves e informes, al lado.
A4 3048 23-26 En.

CHALET
PARADERO RABEL
Portal, jardín, sala, comedor, 11 cuartos, 2 baños, lavandería, garage.
$75.00
THE TRUST COMPANY OF CUBA
Departamento de Bienes
Obispo 53. M-6917
A4 2892 22-1 Feb.

ALQUILO SEIS CHALETS modernos, con garage, de 17 a 26 pesos. (Casi regalados). Buen vecindario, agua abundante, Reparto Nogueira, Marianao. Informan: Chalet «Villa Tita», Santa Emilia y Línea. Telf. FO-7976, Tren Zanja, esquina.
A4 2950 22-28 En.

REPARTO MENDOZA: Alquilo lujosa residencia, Milagros, Bruno Zayas, siete habitaciones, garage, dos ametralladoras, tres baños, piso de marmol. Véala, de 1 a 5. Informes: F-3959.
A4 2919 22-26 En.

SUNTUOSA Y COMODA casa, San Julio 17, tres cuadras del Hipódromo, nueve cuartos, tres baños, garage, etc. Ultimo precio 50 pesos. Informan. Telf. F-5727.
A4 2933 22-25 En.

GENERAL LEE Y REINA, Quemados, Marianao, casa cuatro cuartos altos comedor garage etc.; planta baja acabada construir. Informes: Telfs. M-2863 F-2124. Llaves: General Lee núm. 3.
A4 2895 22-1 Feb.

ALQUILO: COMODA, fresca casa, dos plantas; tiene garage, hermoso jardín, Avenida de Los Oficiales, dos cuadras Paradero Columbia. Se da barata. Informes: FO- 2809.
A4 2916 22-25 En.

REPARTO MIRAMAR
Calle 12, entre 3 y 5 Avenidas, bajos, sala, comedor, cuatro cuartos, baño intercalado, cuarto de criados, pantry, cocina y garage. Informan, en los altos.
A4 2553 19-26 En.

AVENIDA 10 ENTRE las calles 9 y 10, Ampliación de Almendares, se compone de sala, recibidor, tres cuartos, baño, comedor, cocina, cuarto y servicio de criados. Precio 30 pesos. Informan: Bufete de Arellano. M-3936
A4 1186 9-30 En.

A-5 J. del Monte y Víbora

ALQUILO: DIEZ DE OCTUBRE 71 altos, terraza, sala, comedor, tres habitaciones, baño y servicio de criados. Precio 30 pesos. Informan: Monte y San Nicolás, café. Telf. A-4635.
A5 3041 23-28 En.

SE ALQUILA LA CASA Juan Delgado número 155, entre Carmen y Patrocinio, compuesta de dos plantas; los bajos, jardín, portal, sala, comedor, cocina, despensa, cuarto de criados y servicios, y los altos de tres habitaciones, closet, baño completo y terraza al frente. La llave al lado. Informan: I-3033.
A5 3028 23-26 En.

SE ALQUILA LA CASA de Santa Catalina número 40, entre San Lázaro y San Anastasio, Víbora; consta de portal, sala, saleta, cuatro amplias habitaciones, baño completo intercalado, comedor, cocina de gas y carbón, despensa, lavadero, servicio de criados, gran patio y traspatio. Informan, al lado núm. 42.
A5 3061 23-26 En.

CHALET moderno dos plantas, Chaple número 4, portal, sala, saleta, comedor, cocina y patio, bajos. Cinco cuartos, baño completo, cuarto y servicio de criados, altos. Llave e informes I-6015.
A-5 3091 23-26 enero.

EN 20 PESOS Lacret 15, jardín, portal, sala, tres habitaciones, baño, cocina, 15 metros de terreno al fondo, La llave al lado. Informan M-8767.
A-5 3114 23-26 enero.

SE ALQUILA para familia la bonita casa Calzada de Jesús del Monte número 540 entre San Mariano y Santa Catalina. Informarán en la misma.
A-5 3111 23-26 enero.

SE ALQUILA la casa Marqués de la Torre 5 A a una cuadra de Toyo, sala, comedor, tres cuartos, baño, cocina, patio. Informan Corrales 71 Teléfono A-1091.
A-5 3106 23-30 enero

SE ALQUILA Armas 20, Víbora, sala, comedor, dos habitaciones y demás servicios y amplio portal. La llave en el 22. Informes Monte 31. Teléfonos A-4353, XO-7867.
A-5 3107 23-26 enero

SE ALQUILA Vista Alegre 25, Víbora, sala, tres habitaciones, comedor al fondo, servicio para criados. La llave en la bodega. Informes Monte 31. Teléfonos A-4353, XO-1867.
A-5 3108 23-26 enero.

A 10 PESOS
Se alquilan casitas modernas. Altas y bajas con tres buenos cuartos, cocina y servicio en J. A. Cortina 79, entre Carmen y Patrocinio. A dos cuadras de tranvías y ómnibus. Informan en la misma.
A-5 3078 23-31 enero.

SE ALQUILA UNA HERMOSA casa, con seis habitaciones, en Lawton 87, entre San Mariano y Vista Alegre, Víbora, Precio 30 pesos. Telf. F-4972 FO-1842.
A5 3012 23-26 En.

DIEZ DE OCTUBRE 620: Antigua residencia de Larrea. Preciosa casa moderna, dos baños, sala, saleta, gabinete, cinco grandes cuartos, cocina, servicio de criados. La llave, al lado. Telf. FO-1925.
A5 2975 23-26 En.

JESUS DEL MONTE 59, cerca Esquina Tejas, cómodo, amplio primer piso, propio para dos familias, cuatro habitaciones, baño completo. Precio baratísimo. Informan: Muralla 111. A-7468.
A5 3033 23-30 En.

JESUS DEL MONTE 463, esquina Altarriba, cerca Iglesia, hermosos altos, terraza, saleta, sala, hall, comedor, dos baños intercalados, siete habitaciones, garage, moderna, recién pintada. Propia dos familias. Informan, la misma. F-5692.
A5 3018 23-31 En.

BARATISIMA: EN 18 PESOS, Buenaventura casi esquina a Concepción, sala, saleta corrida, dos habitaciones, cocina, servicios, patio. Llave, bodega esquina a Concepción. Informan: C. número 8. Telf. F-6405.
A5 2996 23-28 En.

FELIPE POEY 23, ALTOS
Entre Santa Catalina y Milagros, casa moderna, sala, comedor, cuatro cuartos, galería, baño intercalado, cocina y corredor. Precio económico. Llave, al lado. Informes: M-4803.
A5 3058 23-26 En.

ALQUILERES

SE ALQUILA: BARATISIMA, la casa Atlanta 12, entre Alegría y Sanguily, con sala, comedor, dos cuartos, cocina y jardín.
A5 2070 23-27 En.

$ 25.00
Jardín, portal, sala, comedor al fondo, dos cuartos, patio y traspatio, con árboles frutales.
San Lázaro 15, Víbora
THE TRUST CO. OF CUBA
Obispo 53. M-6917.
A5 2888 22-1 Feb.

SE ALQUILAN LAS CASAS, San Mariano letra C. y D., bajos, entre Buenaventura y Díez de Octubre. Informan en la misma, de 9 a 3. tarde.
A5 2868 22-29 En.

FRESCA Y MODERNA casa, San Mariano 3, entre Calzada Jesús del Monte y Angel Párraga, sala, vestíbulo, cuatro habitaciones, garage y demás servicios. Tranvías a media cuadra.
A5 2899 22-25 En.

ALQUILO EN 25 PESOS la casa Gertrudes número 55, con jardín, portal, sala, recibidor, tres grandes habitaciones, com

LAS ELECCIONES GENERALES EN EL CASINO ESPAÑOL DE COLON

El Sr. García Viñas, electo presidente. El suicidio del Dr. Mata. Saludo. Las afiliaciones políticas. De Sanidad

En la noche del lunes falleció trágicamente el querido amigo Dr. José H. Mata Trujillo, médico con más de cuarenta años de profesión, ex-Supervisor de Sanidad en esta Provincia y persona llena de dotes que le hacían ganar el afecto de todos.

Su sepelio que se verificó en la tarde del martes fué una imponente manifestación de duelo, al que asistieron los profesionales todos, los políticos, el comercio y el pueblo en general.

A su desconsolada esposa Sra. Elisa Pando Vda. de Mata, a su cuñado Rodolfo y a todos sus familiares mi pésame más sentido.

SARITA CAMEJO

Hacía la capital de la República, acompañada de su padre, mi querido amigo Cirilo Camejo García, salió en la mañana del 20 esta señorita. Motivos de salud le obligan al viaje. Ojalá sea pronta su mejoría y regreso.

CONSUELO LOPEZ

Fué nuestra huésped por varias semanas, esta simpática amiga a quien despedimos el sábado. Felicidades entre los suyos y que en breve la veamos por aquí.

SALUDO

Silvia y Amelia Menéndez, de nuevo entre nosotros, después de la rápida mejoría de la segunda, que en estado delicado fué sometida a una operación quirúrgica. Mi congratulación sincera por su salud y llegada.

CASINO ESPAÑOL

El pasado domingo 17, celebráronse, como estaban anunciadas las elecciones generales en el Casino Español de esta localidad, siendo elegidos los siguientes señores:

Presidente: José García Viñas.

Vice Primero: José Pereira Vázquez.

Vice Segundo: Antonio Martínez Revilla.

Tesorero: Fructuoso Quijano Zárraga.

Secretario: Jacinto Roseñada Villanueva.

Vocales: Jesús Alonso Revilla, Ramón Migoya, Balbino y Santiago Suárez, Luis Méndez, José Ríos, José Viñas, Celestino Heres, Santiago Debrás, José Braña, José Vázquez y Ramón Alonso.

Para el domingo 24, anúnciase un suntuoso baile con motivo de la toma de posesión.

Felicito a estos caballeros por su elección, deseándoles éxitos en sus funciones.

DE POLITICA

El resultado final de las afiliaciones en los partidos políticos en este Término ha sido el siguiente:

Aguica: Liberal, 208; Conservador, 94; Popular, 83.

Este (cabecera): Liberal 452; Conservador, 192; Popular, 157.

Guareiras: Liberal 290; Conservador 90; Popular, 86.

Jacán. Liberal 458; Conservador, 264; Popular, 113.

Laguna Grande: Liberal, 167; Conservador, 152; Popular, 92.

Oeste (cabecera) Liberal 563; Conservador, 238; Popular, 205.

Palmillas: Liberal, 311; Conservador, 189; Popular, 104.

Totales: Liberales, 2449. Conservadores, 1,219. Populares, 840.

Total de afiliados: 4,508 que hacen un 93% de afiliaciones quedando sólo 331 electores sin afiliarse pues el total es de 4,839. Notas que agradezco a los señores Mario Villanueva de la Cruz y Antonio Carrillo Quesada.

DISTRITO FISCAL

El Sr. Gerardo de Sotolongo y Franchi Alfaro, administrador del Distrito Fiscal ha tenido la bondad de facilitarme una vez más los datos de recaudación durante el ppdo. año de 1931.

Rentas Públicas	$195.160.40
Fondo Especial de O. Públicas	125.065.69
Otros fondos especiales	85.829.74
Total	406.051.83

La recaudación durante el mes de diciembre de 1931.

Rentas Públicas	4.718.74
Fondo especial O. Públicas	3.622,11
Otros fondos	342,69
Total	8.783.54

JEFATURA LOCAL DE SANIDAD

Movimdento habido durante el mes de diciembre en esta Jefatura:

Inspecciones de casas, 108; Inspecciones estabecimilentos, 96; Ordenes para obras sanitarias, 37; Cumplidas, 19; Pozos inspeccionados, 38; Cuadras barridas, 137; Carros basura extraídos, 105; Análisis leche (Bactelor), 42; Análisis leche (químico) 26; Establos ordeño inspeccionados 26; Vacunación antífica, 53; Vacunación antivarioloso, 30; Certificados salud expedidos, 19; Expedientes en tramitación, 209.

D. TOMAS SOTOLONGO Y MOREJON

Llega hasta mí la noticia de la muerte en la Habana, de este buen amigo; su entierro se efectuó en la tarde del día 21.

Era el Sr. Sotolongo rico coloon de la zona de Amarillas, concejal del Ayuntamiento de Manguito y presidente de los conservadores. Persona a quien todos querían por su caballerosidad y hombría de bien.

Hago llegar mi sentido pésame a sus familiares y especialmente a su hijo Julio, mi apreciable amigo.

Juan OROZCO A.,
Corresponsal.

LA SEQUIA ES PERJUDICIAL PARA MENDOZA

...ños a las siembras. Mercy. Grato retorno. Las fiestas de Guane. Foco de paludismo

¡Mercy..!

¡Elegante y soñadora, llena de sugestivos encantos! ¡Suave como una caricia de amor..! Así es la señorita cuyo nombre es Mercy...

Su presencia en Mendoza es ya para todos nosotros como un símbolo de orgullo que ha venido a realzar la gloria de nuestros actos sociales. Le llueven los halagos y toda clase de distinciones y su nombre por doquier se oye.

Vaya, pues, para la admirada y gentil vecinita nuestra enhorabuena y que pronto, vea realizados sus los hermosos sueños de amor...

RETOUR

De nuevo hállase entre nosotros la muy elegante señora Angelita Quesada de Nleto, que después de haber permanecido junto a los suyos los días de Pascua y Año Nuevo en el pintoresco pueblo de Guaimaro, vuelve a nosotros en compañía de su hermanita, señorita Pepín Quesada, muy linda y de gran simpatía.

Reciban con tal motivo las hermanas Quesada nuestro saludo de bienvenida y para Pepilla una larga permanencia por estos deliciosos lugares.

LAS FIESTAS EN GUANE

Existe inusitado entusiasmo entre nuestra juventud para las próximas fiestas que celebra anualmente la villa de Guane, los días 23, 24 y 25 de los corrientes, con motivo del festejo Patrono San Ildefonso.

Pese a la desesperada situación por que atraviesa este Término, celebrará dos magestuosos bailes la Quinta Sociedad «Unión Club», estando amenizados por el Jazz Band Alonso, único en su categoría de la capital pinareña.

Asistiremos..

WEL COME

Procedentes de Puerot Padre, (Oriente) han llegado a esta localidad los distinguidos consortes Antonio Enrique y Milagros Goizueta. Les acompaña en este viaje su queridísima hija señorita Adela Enriquez, llena de virtudes y de primorosos encantos.

Grata estancia deseaos a tan respetable familia que se dispone a pasar al lado de los suyos dos meses.

EL FOCO DE PALUDISMO

Con verdadero gusto hemos visto publicado en este DIARIO una comunicación que ha enviado la Lonja «Flat Lux» del vecino pueblo de Guane a la Secretaría de Sanidad, solicitándole la necesidad de medidas para aplacar el foco de paludismo que desde hace tiempo está dando a esta comarca.

Repetidas veces hemos abordado el mismo tema, sin que hayamos obtenido éxito en tan justa demanda pues lo que es un peligro para la salud de incontables familias que se dan exentas de alimentación, de medicinas y por consiguiente alejadas de todo cuidado.

Ojalá que esta vez halle eco el clamor de los palúdicos que piden a gritos la exterminación de tan terrible epidemia.

LA SEQUIA

Por espacio de tres meses estamos sometidos bajo los estragos de una inclemental sequía que está causando considerables daños por toda esta zona.

En alguños lugares próximos han caído algunas lluvias que al primer momento alentaron un tanto los ánimos de los vegueros, al ver caer lo que hoy es considerado como el únicamente de los frutos menores.

La alegría del momento convirtiose en tarde en mayor desesperación, porque se alejó definitivamente el sol que, de haber seguido, hubiera reaccionado notablemente la situación pésima que nos agobia a todos.

Ahora seguimos esperanzados en la próxima ,aunque parecen esfumarse por segundos nuestras esperanzas.

Las siemrbas de tabaco no parecen interesarnos toda vez que son malas, muy mal asistidas, sin abono y sin recursos, asegurándosenos que en la actualidad no hay nada que merezca especial atención y, por lo tardía no podrá esperarse una reacción que contribuya a aumentar la cantidad de tabaco y menos su calidad.

A. TALLEDO,
Corresponsal.

POSIBLE FALLECIMIENTO OCURRIO EN ESPERANZA

El día 20 dejó de existir en La Esperanza, tras agudas dolencias que lo aquejaban desde hacía más de meses, el anciano D. Francisco Alvarez y Alvarez, fundador de una de las familias más queridas de la localidad.

En el extinto, persona muy afable por lo que su retiro era muy visitado por amigos de todos los matices políticos y sociales, a quienes gustaba oír de sus labios ya temas, anécdotas de los días de la Guerra, en las que él fué protagonista pues peleó por Cuba en sus mocedades por la libertad, en el año del 95.

El muerto don Francisco a la edad de 102 años, en pleno uso de sus facultades mentales, y a su sepelio concurrió una nutrida representación de todos los elementos que forman esta sociedad, quienes acompañaron el cadáver hasta su última morada, en donde fué despedido el duelo por el señor Ignacio Guerra Espinal, en nombre de la familia doliente. El señor Guerra, hizo un sentido y breve panegírico del finado. Acto seguido la guardia rural hizo descargas de ordenanza y los restos del patriota bajaron al seno de la tierra, dejando gratos recuerdos de su paso por la tierra.

Paz a sus restos, y Dios de consuelo a todos sus familiares.

MATOS, Corresponsal.

CELEBRARAN EL NATALICIO DEL APOSTOL MARTI

Grata jira desde San Diego de Valle hasta la finca El Cafetal. Nueva directiva

Como todos los años, llevóse a efecto en el pasado mes de diciembre las elecciones para la Directiva que ha de regir en el año 1932, en la elegante Sociedad Liceo, de San Diego del Valle. Y el día de Año Nuevo realizóse la toma de posesión. A continuación dejo anotada la lista de la nueva Directiva, que ha de constituir un triunfo en los anales de nuestra sociedad, porque integrada totalmente por entusiastas jóvenes de la crema social sandieguera, han tomado verdadero empeño para encauzar en el progreso tan simpática Institución de Recreo.

Presidente: Ladislao Rofes, Jr.

Vicepresidente: Amado Espino Lemus.

Segundo Vice: Aurelio Blanco.

Secretario: Pedro J. Valdés Lima.

Vicesecretario: Luís Salinas.

Tesorero: Florencio Busot Romero.

Vocales: SOrestes Busot, Filiberto Aguila, José Piloto, Jr., Emilio Quevedo, Ramón Mollineda, Ismael González Rufino Castellón, Manuel Perera Jr., y Rafael Rivera.

PIC NIC

El 28 del presente, para celebrar como es debido el natalicio glorioso del Apóstol de nuestra libertad y con objeto de iniciar en tan hermosa fecha, una serie de fiestas en proyecto, acordóse en sesión celebrada recientemente por la nueva Directiva organizar un «Pic Nic» en la preciosa arboleda de la finca «El Cafetal», propiedad del señor Serafín Miguélez. Tomarán participación en tan deliciosa fiesta todos los socios del Liceo, que gracias a los esfuerzos de los nuevos directivos han aumentado en número un cincuenta por ciento aproximadamente. Todos los socios del Liceo, acompañados por las muchachas pertenecientes también, desde luego o nuestra escogida sociedad. Reunidos en el local del Liceo, los excursionistas y entre ellos la cronista, emprenderemos la marcha a las once de la mañana y con objeto de almorzar en la referida arboleda, cada pareja llevará su merienda en una cesta a gusto de cada uno. El regreso se efectuará a las cuatro de la tarde y mientras tanto una magnífica ortofónica nos deleitará con preciosos sones y canciones cubanas.

A las nueve de la noche del citado día, la joven Directiva ofrecerá a los estimados socios, en los amplios salones del Liceo una simpática fiesta, que, aunque no ofrecerá, oficialmente, carácter de baile, promete quedar muy lucida. Una reputada orquesta de la ciudad de Santa Clara tendrá a su cargo la ejecución de los bailables.

Mi felicitación a los socios del Diceo, que tan acertada elección han obtenido para la Directiva que rija los intereses de nuestra sociedad. Sangre joven, vigorosa; entusiasmo e iniciativa como la de los jóvenes directivos, necesitamos desde hace tiempo, para poder vencer la sombra taciturna de la desanimación reinante, a causa de la crisis. Desde mucho tiempo ansiada, esa juventud entusiasta, es por fin ya una hermosa realidad.

Animo, conterráneos. Animo para sus triunfos. Cooperación para sus la ruda empresa comenzada. Loor a benéficos proyectos y gratitud a vuestras atenciones.

Socorrito PAREDES
Cronista Social.

CONFERENCIAS MEDICAS EN EL "C. CHAPARRA"

La primera estuvo a cargo del Dr. M. Soto Longoria y trató sobre la «peste roja»

En la noche del lunes diez y ocho, tuvo efecto en los salones del «Club Chaparra», la primera de una serie de conferencias médicos, sobre divulgación cientefica del cáncer. Estuvo la disertación a cargo del reputado y distinguido doctor Manuel Soto Longoria, prestigioso galeno que muy acertadamente dirige nuestro bien montado centro benéfico. Habló por espacio de una hora, desarrollando el tema «Aspectos generales del cáncer». Expuso en lenguaje desprovisto de tecnicismos, el concepto actual que tiene la ciencia médico sobre lo que es la terrible «peste roja» que tantos estragos hace en la humanidad se extendió en consideraciones sobre las lesiones pre-cancerosas y conducta a seguir en estos casos, deteniéndose al tratar los aspectos de prevención del cáncer, insistiendo en la conveniencia de acudir a las consultas médicas para buscar los consejos adecuados en todas aquellas manifestaciones, que a primera vista y en concepto del vulgo carecen de importancia y que en muchas ocasiones la pueden tener y grande. Trató sobre la curabilidad del cáncer en aquellos casos que acuden en buen tiempo al médico, haciendo saber, en extremos párrafos, que el cáncer se cura única y exclusivamente por los tres grandes recursos con que hoy día cuenta la ciencia médica: la cirugía, el radium y los Rayos X. Aconsejó de modo insistente guerra a muerte al curanderismo, a los específicos, a las hechicerías que tantas muertes ocasionan haciendo perder miserablemente el tiempo a los pobres enfermos que, a la postre, acuden al médico cuando el mal está en sus períodos finales en que poco se les puede ofrecer a no ser alivio. Pidió a todos los presentes que allí se habían congregado en número considerable, y donde no podía faltar la presencia de nuestras mujeres, que trataran de prestar ayuda eficaz a esa Gran Institución que honra a la Patria y socorre a la pobre humanidad doliente abatida por la «lepra moderna», la «Liga Contra el Cáncer», organización que con sacrificios incontables y noble desinterés mantiene al «Instituto contra el Cáncer, donde reciben atención los pobres sin recursos para atender enfermedad tan desoladora, haciendo un llamamiento general para que cada jefe de familia contribuya, a medida de sus fuerzas, al sostenimiento del «Instituto del Cáncer» pudiendo y debiendo contribuir con Un peso al Año como mínimun, cantidad insignificante que no ocasiona sacrificios personales y que en conjunto, contribuye al sostenimiento de la obra mas grande y mas piadosa del siglo: el exterminio del cáncer. Hizo una loa de la mujer cubana, alma y sostén de esta santa campaña dedicándole merecidas frases a la distinguida señora Nely B. de Góngora, activa embajadora de la Liga Contra el Cáncer en nuestra Provincia y organizadora entusiasta de estas conferencias.

El Dr. Soto Longoria ha ofrecido dar una conferencia mensual, en nuestras distintas sociedades y teatros, sobre el tema señalado, y anuncia una, para muy en breve especialmente dedicada a las Damas cuya fecha daré a conocer oportunamente a mis lectores. Cualquier persona caritativa que desee contribuir con su óbolo por una sola vez cada año para esta gran obra de humanidad, puede hacerlo dirigiendo su donativo a la señora H G. de Soto Longoria, delegada de la Liga Contra el Cáncer, en Chaparra.

El atento y cumplido joven Escalona, conocido barítono, deleitó después a la concurrencia cantando muy bonitas piezas con acompañamiento de piano por el no menos atento joven profesor señor Serrano. También hubo un poquito de baile.

El Corresponsal.

FALLECIO EN REMEDIOS EL TTE. VERDEJO, S. MILITAR

Era una autoridad competente e intachable, siendo sentida por todos su muerte. Las ofrendas. La Nochebuena de Martí

El Sr. Pedro Verdejo Delgado, teniente del Ejército Nacional y Supervisor Delegado en Remedios, falleció en el Hospital Militar de Columbia, siendo trasladados sus restos a esta ciudad, donde se le dió sepultura en el Cementerio General.

«Era un hombre bueno, un militar intachable y una autoridad competente y justiciera»— tal es el elogio que todo el pueblo de Remedios ha hecho del oficial fallecido.

La voz de toda una sociedad, como eco, la trasladamos a estas columnas, ya que todo cuanto pudiéramos decir de él, no seríam ás que repetir lo qut se expresa sincera y dolorosamente en Remedios.

En el breve espacio de tiempo que duró el ejercicio de su cargo en este término supo adueñarse del afecto y simpatías de todos.

Como expontáneo testimonio de ese afecto llegó a la cámara mortuoria del teniente Verdejo, un cúmulo de flores. Hé aquí algunas de las ofrendas enviadas:

«Al amigo Pedro Verdejo», Jerónimo Carrililo.

«A Pedro Carlos». Su tía e hijos.

«Al teniente Verdejo», El Municipio de Remedios.

«A nuestro querido Jefe», Cuerpo de Policía Municipal.

«Al teniente Verdejo», Jefe, Oficiales y Alistados del Escuadrón D de Remedios.

«Al teniente Verdejo», Manuel Capestany y familia.

«A nuestro hermano Pedro». Logia Odfélica 45 de Remedios.

«Al teniente Verdejo», Coronel Amiel y Oficiales del Distrito.

Se le hicieron guardias de honor, la primera por doce oficiales del Ejército, después los masones, los odfellos y los soldados de su escuadrón.

Vinieron representaciones de distintas Logias Masónicas y Odfélicas.

También oficiales del Ejército, clases y soldados de distintos escuadrones. El sepelo se verificó a las cuatro de la tarde.

Abría el cortejo fúnebre la Policía Municipal con sus Jefes; Banda del Municipio con sus Directores; el pelotón número 2 del cual era Jefe el nfortunado teniente Verdeáo; el carro fúnebre escoltado por distinguidos oficiales del Ejército Nacional. Representacones de las Autoridades Civiles y Militares de la Provincia y el Municipio, Sociedades, instituciones, logias, corporaciones, oficinas públicas y privadas, profesionales, del magisterio, comercio, industrias, y en una palabra todo el pueblo de Remedios.

En el Cementerio hicieron uso de la palabra el señor Pedro Díaz y un miembro de los Odfellos de Caibarién y un compañero de la masonería de Encrucijada.

No terminaremos estas líneas sin envarle, sinceramente apenada, el pésame más sentido a sus familiares y muy especialmente a su esposa la señora Dulce Reyes viuda de Verdejo y a nuestros amigos Elifer y Ruben Reyes Mora, hermanos políticos del desaparecido.

LLEGARON DE LA HABANA

Las hermanas Silva, la simpática Mirtha, que después de algún tempo en la capital viene restablecida completamente de salud, y la joven señora Silvia de Chao que viene a pasar unos días con sus familiares.

Para ambos mi saludo.

DIA DEL APOSTOL

Para el 28, natalicio del Apóstol Martí, se preparan diversos actos. En la elegante residencia del doctor Juán Pérez Abreu, Martiano de corazón y por convicción, se celebrará la ya tradicional Noche Buena de Martí, en la noche del 27 al 28 a cuya fiesta asisten en su mayoría niños. Los diversos grupos constituidos por el Dr. Pérez Abreu, tomarán parte con números de música y poesías, el mejor homenaje que puede llegar hasta el Apóstol en su día, la ofrenda de estas almas infantiles.

El 28 Parada Escolar de las Escuelas Públicas y Privadas.

Los alumnos de la Escuela número dos, tomaron el acuerdo de hacer una buena obra siguiendo sus doctrinas y llevarán ropa y otros objetos a los enfermos del Hospital de esta ciudad.

Elementos culturales de Remedios y de la vecina villa de Caibarién han acordado a iniciativa de los Doctores Pedro Brú y Pérez Abreu, trasmitir por radio el concierto que a Martí se dedica. Será a las tres de la tarde en adelante y de acuerdo al magnífico programa acordado.

Por la noche retreta en el parque Martí por nuestra laureada banda Municipal.

E. RIVERA,
Cronista Social

ORBE
REVISTA
"BIEN"
LEALA

GRATA FIESTA EN LA COLONIA DE JATIBONICO

La ofrecieron los españoles con motivo de la elección de la nueva Junta Directiva

Efectuaronse con el mayor entusiasmo las elecciones en la Colonia Española de Jatibonico resultando triunfante la siguiente directiva:

Presidente de Honor, Don Dionisio Benedí; Presidente efectivo, Ezequiel Fernández; Vice, Balbino Rodríguez; Secretario, Emilio Cueto; Vice, Desiderio Sánchez G.; Tesorero, Antonio Nistal; Vice, Mariano de la Torre Contador, Otilio Orellanes; Presidente de la Sección de Recreo y Adorno, Dr. Juan García Conde, Vocales, Juan González, Mario Méndez, Domingo Cabrera, Arturo Díaz, Manuel Menéndez, Armando Elías, Emilio Castro, Antonio Machado, Leonardo García, Prudencio Benedí, Manuel Méndez, Simón Gómez, Suplentes, Eulogio Lamas Daniel Saroza, Desiderio Sánchez J. P. Quintana, Juan Ferrer, Amado Aranguiz.

UN BAILE

El sábado 16 del actual se llevó a efecto con el mayor lucimiento un grandioso baile ofrecido por la nueva Directiva a los socios.

Los amplios salones de la sociedad vieronse concurridos por lo más dilecto de nuestra juventud alegre;, la parte bailable estuvo a cargo del jazz band de los Hermanos Brito de Placetas.

Entre las damas concurrentes a esta fiesta mencionaré en primer termino, a la elegante señora del doctor García Cande, nuestro entusiasta Presidente de Recreo y Adorno, señora Isabel Hungo de Ledesma, María Peña de Quintana, Lola Vega de Cárdenas, Luisa López de Romero, señora Clara de Romero, Carmelina Ríos de Rodríguez, Caridad Fleites Vda. de Vega, Mrs. G. W. Sauls, G. R. Lefebvre, Mrs. H. J. Schreiber Sra. de Balbino Rodríguez, señora de Oscar Chacón, Sra. de E. Navarro, Sra. Rosa Yorca, Justa Lima viuda de Rojas, María R. Cantero de Saroza, Rosa Pérez de Sánchez, Juana Valdés Vda. de Jiménez, María T. Aquero de Dieguez, Aurora Cuello de Menéndez y otras más que no recuerdo.

Entre las damitas se encontraban las simpáticas sermanitas Ela y Estelvina Campanioni, Devora Cardoso Ana Sánchez Guillermina y Zenaida Figueroa, las graciosas hermanas Justica y Carmelina Rojas, Pacifica León Otilia de Rojas, España Callejas, la encantadora rubia Adelina Puente y su hermana Amelia, Eva y Concha Padrón, Dorada y Nena Navarro, Margarita Hungo, Hortensia Zurbano, las simpáticas hermanas Marina y María Méndez, María Hernández, Zoila Jiménez Zoila Morales, Salvadora Sánchez Nieves Fundora, Emma Pérez, la graciosa placeteña Nelida Torres: Delia Gómez; Basilia Ríos, Delia y Digna Jiménez, la encantadora trigueña Elia Gómez; Olga Orellanes Delia Jiménez Estrada; Belén Hernández; Blanca López; Zoila y Alicia Menéndez; Julia Juarez; y la encantadora Fidelmita Hornia, las graciosas hermanas Digna y Caridad Romero, la interesante Elá día León, de la Sociedad Avileña, y otras más cuyos nombres no recuerdo.

DESPEDIDA

Días pasados tuve el gusto de despedir a la encantadora espirituana la señorita Fedelma Hornia despues de haber pasado aquí en Jatibonico una temporada en unión de los esposos Jiménez Estrada.

Conrado M. Jiménez.
Corresuonsal.

ELEGANTE FIESTA SOCIAL EN UNA RESIDENCIA DE TRINIDAD

Tuvo efecto en casa de los esposos Rodríguez-Magariño. Onomástico de un marino. Enferma. Mejorados. Un rumor

El día 18, y con motivo de celebrar su cumpleaños la gentilísima trigueñita Elia Rodríguez, hija queridísima de los esposos Saturnino Rodríguez y su amable compañera Eugenia Magariño, tuvo efecto una reunión bailable, reunión que tuvo por marco el adorable hogar de Elia, hogar pleno de felicadd y alegría y donde jjunto a ella también rivaliza en belleza su hermana Digna.

A las nueve llegamos a la elegante morada de la festejada donde ya no se podía dar un paso.

Todo allí era belleza y alegría, que reinó durante toda la fiesta.

Con la magnífica orquesta del profesor Valdespino se bailó.

Era una música deliciosa que recibió los aplausos de aquella numerosa concurrencia, que fué obsequiada por Saturnino, el caballeroso padre de Elia, siempre tan atento.

Un rico ponche-champan y magníficas pastas, se sirvió en los intermedios de cada un bailable.

La princesita de la casa Elia, y su bellísima hermana Digna, atendieron con exquisiteces a toda la sociedad trinitaria.

Eugenia, la madre amantísima, no descansó, prodigando a todos cuantos visitaron aquella casa sus mas finas atenciones.

Hubo un aliciente muy simpático. Fué una originalidad. Nos referimos a las rifas que entre las señoritas y los jóvenes se llevó a efecto.

Tocóle la primera a la joven señora Amparo Alamo de Alfonso, y la segunda al joven Antonio Zayas.

Allí donde la belleza imperaba y las atenciones de los de la casa se sucedían, con los invitados, mi carnet anota los nombres de la concurrencia.

Señoras: Mary Grau de MacGannon, Emilia Hernández de Serra, Amparo Alamo de Alfonso, Flora Peña de Valdivia, Bernardita del Valle de Hernández, Edelmira Alomó de Gálvez y señora de Rankin.

Señoritas: Elia Montalván, Aida y Josefina Suris, Mercedes Lanz, Joaquina y Carmen Luisa Panades, Mercedes y Josefa Hernández, Amalia Juez, Teté Orbea, Ana Luisa y América Guerra, Julieta y Amelia Valdivia Peña, Angelina Aragón, Kunca Fischer, María Rodríguez, Ana y Rita Lugones, Esperanza, Hilda y Emilia Soler, María Rosa Burcet, Carmen Sibello, Aurora Mainegra Lilita Font, María Rosa y Lolita López, Lola Peña, Lydia Echanagusia, Haydée Hernández, Coralia Cortés, Alicia Rankin, Luisa Rodríguez, Barbarita Echanagusia y un grupo numeroso de niñas que alegraban aquella fiesta donde imperó la gracia y la distinción.

Eran las doce de la noche cuando estrechábamos la mano de los esposos Rodríguez-Magariño, reiterándoles mis respetos y consideraciones, como también a sus bellas hijas Elia y Digna, por las múltiples atenciones que para conmigo tuvieron.

ONOMASTICO

El déa 19 del presente mes de enero, celebró su onomástico el distinguido joven Octavio Galetti, Segundo Comandante del Cañomero Diez de Octubre.

Motivo para que se viera muy felicitado por sus numerosas amistades.

Llegue al cabelleroso amigo, aunque algo tarde, un saludo afectuosísimo con mis deseos por su felicidad.

FELICIA GUERRA

Enferma.

Aunque su dolencia es ligera.

La grippe reinante la tiene postrada en cama

Sean mis votos por su salud votos sincerísimos por verla lucir nuevamente con su belleza en nuestros paseos.

RUMOR

Lo comento como un rumor, ya que no me es posible asegurarlo.

Una parejita elegante y distinguida que parecía quererse mucho se encuentra alejada.

Ligeras nubes, han empañado ese idilio y la ruptura parece confirmarse.

Ella, una figurita todo gentileza, simpatía y distinción.

El, estudiante aventajado y vecino de la capital Villaclareña.

¿Será verdad?

Ojalá sólo sea rumor, ya que ellos cuentan con todas mis simpatías.

MEJORADOS

Así los están ya dos hermanitos lindísimos.

Rosa Elena y Manuel de Jesús Cantero, que guardaban cama a consecuencia de molesta grippe.

Nada más agradable para mí que dar esta noticia, ya que la amistad que me une a la familia Cantero-Medina es estrechísima.

EN SU HONOR

Nuevamente después de largos meses guardando prisión en la Fortaleza de la Cabaña, con motivo de la pasada lucha política, se encuentra el caballeroso Ingeniero Guillermo Fischer, persona que goza entre nosotros de generales simpatías.

Junto a él vino su esposa, la elegante dama María Lorenzo.

También sus hijos, entre los que sobresale por su belleza su interesante hija Oneida

Con su regreso, han vuelto a reinar nuevamente la alegría y la felicidad en ese hogar tan distinguido.

Sean todos bienvenidos, a este su terruño, que les quiere con afecto.

DIGNA HERNANDEZ

Para la Finca de su popiedad, y con objjejto de permanecer varios días en aquel saludable lugar, nos abandona tan simpática amiguita.

Que le sean muy gratos esos días de descanso.

DE VIAJE

Lo está el jojven doctor Antonio Mauri Cortés, administrador de la gran fábrica de cigarros «La Nueva Era», propiedad de su señor padre el rico industrial Antonio Mauri Urquiola.

Va a la Habana.

Rinda muy feliz viaje el distinguido doctor Mauri.

PROXIMA FIESTA

Tendrá efecto muy en breve.

Será con motivo de la inauguración de la nueva Institución Deportiva «Trinidad Sport Club».

Organizada será esa fiesta por sus innumerables Asociados.

Tomará también ese día posesión la Directiva entre las que sobresale por su entusiasmo la señora Grace M. de Santana.

Con la inauguración de esta nueva Institución, es seguro que nos espera un período de tiempo de grandes fiestas y alegrías, ya que sus asociados de ambos sexos, son todos jóvenes entusiastas.

Mi felicitación a esa Directiva y mis deseos porque esta nueva institución que lleva como positivo baluarte de triunfo a su Presidenta la señora Méndez de Santana, cuente con muchos años de vida.

Sinceramente.

CARUQUIN.

PETICION DE MANO DE CUATRO BELLAS SRTAS. DE CASA BLANCA

Grata temporada de una joven oriental. Inauguración del Club Cultural Deportivo Obrero. Bautizo de lindo baby

Sancionado un compromiso en Casa Blanca.

Oficialmente.

Me refiero al de la encantadora señorita América Fumero y de mi querido hermano Constantino..

América y Tino.

Simpática y prometedora parejita.

OTRA GRATA NOTICIA

Trátase también de un compromiso amoroso.

En estos mismos días ha sido pedida la mano de la señorita Josefina Fumero, muy graciosa e interesante; por el distinguido joven Alberto Roldós.

Dicha petición afué formulada por el propio joven ante los padres de la linda Josefina, el señor Nicolás Fumero y su querida esposa Cristina Cardo.

Reciban tan estimadas parejitas mi felicitación.

EDHIT TRUJILLO

He tenido la satisfacción de ser presentada a una bella oriental, la señorita, Edhit Trujillo que se encuentra pasando una temporada en nuestro pintoresco barrio ultramarino; entre el cariño de sus amantísimos tíos los esposos Tommy Rousseau y su elegante señora Belica St. Blancard.

Hago votos porque su permanencia aquí le sea tan grata como lo es para la cronista.

NUEVA SOCIEDAD

Presidida por el laborioso y diligente señor Antonio Suárez se inauguró en su edificio social de Artes 101 el «Club Cultural Deportivo Obrero».

NUEVO CRISTIANO

El día 19 fué bautizado en la residencia de sus padres, los estimados esposos Ofelia Porto y Miguel Viera, el monísimo niño Mario Julio, siendo sus padrinos nuestro querido Alcalde Julio García Mera y su distinguida señora Marcela Sallet.

Con motivo del bautizo se celebró una gratísima fiesta que duró hasta astas horas de la noche y a la cual dió realce una escogida concurrencia, que con gusto mencionaré.

Entre las señoras Melva Bavastro de Porto; María Regalado de Viera; Irene Vargas de Vera; Isabel Vargas de Héctor; Niquita Franco de Alonso; Elisa Montells de Mestre; Angélica Gutiérrez de Maza; Conchita Morín de Martinez; María Teresa Arrete de Villegas; Georgina Gálvez de Hidalgo; María Teresa Sarval de Regalado; Mercedes Castilo de Estrada.

Señoritas: Carmela Fuentes; Angelita Romero; Isolina Torres; América, Juana y María Fumero; María de Cárdenas; María Teresa García Zamora; Titina Ullivarri; Teresa Deus; Milagros Menéndez; Avelina Montells, Isabel y Rosa Valladares; Carmen y Eloísa Cruz; Villina Sanz; Hilda Carcasés; Ana Teresa Alvarez; Fina Varela; Elvira y María Jesús.

Mis más ardientes votos porque la felicidad sea eterna compañera del lindo baby.

Amalia TORRES,
Cronista Social

LA MUERTE DE TOMAS SOTOLONGO CAUSA GRAN PENA EN AMARILLAS

Era un acaudalado hombre de negocios y jefe de querida y respetable familia. Otro fallecimiento muy lamentado

El miércoles 20 de enero, ya para siempre día aciago para Amarillas, se recibió la infausta noticia de que ya había muerto muy temprano, aquella misma mañana, el distinguido y muy querido caballero Tomás Sotolongo Morejón, acaudalado hombre de negocios, Jefe de respetable familia de esta sociedad.

Su fin estaba decretado, desde hacía unos días se temía el fatal desenlace, se le aguardaba de un modo que nos impedía comprender la triste reelidad, pudiendo ver humedecidos muchos ojos y sintiendo crecer la congoja a medida que se iban enumerando los méritos singulares del excelente caballero que acaba de perder Amarillas.

Ha fallecido en la Habana, donde lo llevaron sus famiiares en busca de salud, y allí la ciencia médica, dignamente representada nada pudo ante a gravedad del mal que lo ha llevado a la tumba, ante los designios del destino cruel e inexorable, lejos de este pueblo que lo idolatraba, pero rodeado de sus numerosos familiares e íntimos, que desde el primer momento acudieron junto a su lecho de dolor y que lloran sin consuelo y en la mas intensa pena la irreparable pérdida que tan cruelmente los hiere.

Era el finado hombre de excelsas virtudes, prestigioso Concejal del Ayuntamiento del Manguito, figura relieve en el Partido Conservador, ex presidente de la Sociedad «El Progreso»; de antigua cepa criolla, de acomodada posición social, cumplidor fiel de todos los deberes que dedicó su vida a practicar el bien, socorriendo y consolando cuantas necesidades tenía conocimiento y con sus virtudes su rectitud de carácter y su hombría de bien presidía el hogar modelo, cual santuario lleno de bondades, altruismo y admiración, haciendo la felicidad que sólo ha podido quebrantarse con la desaparición eterna del esposo amantísimo, del padre excelente del cariñoso abuelo.

Su fallecimiento es duelo que aflige a todo este pueblo que se encuentra sumido en la tristeza, se veía en las calles y edificios públicos apretada y compacta muchedumbre que solemnizada lo que consideraba un duelo público, pues se llora a un hombre de bien cuya vida se difundió mas allá de la familia y de las amistades; apagándose el dolor de los íntimos y allegados ante el conmovedor lamento de un pueblo que llora. Sírvale de relativo consuelo a sus familiares, si algo puede mitigar su pena esa hermosa manifestación de dolor. Nada podemos contra las leyes ignoradas de la muerte, que nos arrebata seres necesarios, ciudadanos útiles, siempre prestos a hacer el bien; pero siquiera honroso por demás es ser sentido y llorado por sus conciudadanos y no muere para siempre el que al trasponer los umbrales de la vida, deja obras inmortales, pues sus virtudes le sobreviven y le acompañan a la Eternidad las bendiciones prodigadas por la gratitud de sus favorecidos.

En el Cementerio de la Habana, en un panteón de su familia, duerme su sueño eterno el inolvidable Tomás; al acto del sepelio acudieron todos sus familiares y numerosos vecinos de este pueblo entre ellos, además de sus hijos, el doctor Julio Sotolongo y el joven Ramón Sotolongo, sus hijos políticos señores Joaquín Ruiz Esteban Angulo, Angel Lorenzo, sus nietos, Esteban Angulo; Alberto Ruiz; Julito Muñiz, una comisión de la Logia «Luz de Amarillas» integrada por el doctor Pedro P. Arrieta, el Consejero Provincial Julio Alvarez y los señores Francisco López Calera y Cecilio Sánchez. Acudieron también los doctores Rafael de la Torre y Enrique Figares, los señores Pablo Morillas, Ezequiel Mitat, Víctor Madruga, Carlos Sánchez, Antonio Campillo, José Benki; Genaro Alvarez; José y Filomeno Sánchez; Jorge Musa, José R. Binerfa, Juanito Ventayels, Carlos Ponce Simón Godinez; José Jiménez; Ricardo Prieto, Miguel Ventayols, Eulogio Mendivia, Manuel López y otros.

Dios acoja en su seno de misericordia infinita el almo noble del amigo sincero del hombre absolutamente bueno, del inolvidable Don Tomás, cuyo nombre bemérito será siempre honor de nuestra sociedad y llegue a sus atribulados familiares nuestra sentida expresión de condolencia y muy especialmente a su inconsolable esposa la distinguida profesora de Instrucción Pública, señora Paula Masa Caro que recuerda angustiada al

Enero 25 de 1932 — DIARIO DE LA MARINA — Ejemplar 5 Centavos

SE TEME QUE LOS BANCOS AMERICANOS E INGLESES DE EL SALVADOR SEAN SAQUEADOS

A TRAVES DE LA VIDA

(Por Héctor de Saavedra)

BARBARISMOS

No diré que hubo un tiempo pasado que fué mejor, pero si aseguro que no fué peor que el presente. Recuerdo que no había mucho dinero pero se págaba el alquiler de las casas, los suicidios por «malos negocios» eran tan raros que cuando se mató el señor Limendoux, director o cosa así, de la «Caja de Ahorros», institución en la que el país tenía más confianza que en las Siete Partidas de Don Alfonso el Sabio; cuando ocurrió aquel suceso, la ciudad se conmovió profundamente y aquella noche el Gran Teatro de Tacón se quedó vacío a pesar de que funcionaba una excelente compañía. Entonces había «ilusiones», esperanzas y anhelo de personalidad. La juventud hacía «periodiquitos» para publicar sus producciones porque los grandes diarios no abrían sus planas a quienes no estaban bien relacionados con la gramática. En el DIARIO DE LA MARINA, en «El Triunfo», periódico autonomista y en «La Unión Constitucional», se escribían muy sesudos artículos, doctrinales, o de sana y excelente literatura. Entonces se tenía fe en lo que decían los periódicos porque estaban perfectamente definidos en el criterio que mantenían. La información era muy mediocre porque como no había un crímen diario como ahora, y no se necesitaba darle importancia a lo que no lo tenía.

Pero todo eso no lo digo por hacer comparaciones, sino para observar como todo ha ido decreciendo en la evolución de los tiempos, sin que se noten mayores ventajas con el progreso. Muchos entienden que se ha mejorado porque la ciudad es más grande, hay algunas hermosas avenidas y el Vedado está lleno de palacios y palacetes. Pero no se tiene en cuenta que se ha perdido la tranquilidad y dulzura de la vida, que la ansiedad es tan incesante como la agonía y que agobiado de deudas el país nos hace a uno trabajar afanosamente para pagar intereses.

Pero me salgo de mi propósito que es puramente literario, para que se note que sin alardear de «la raza» y el idioma respetábamos a ambos sin reparo ni distingos y tanto empeño tenía el criollo en escribir en buen castellano, como en conservar la tradición de los abuelos que las mas veces no eran hijos del país. Hernández Miyares, como Manuel de la Cruz, Rafael María Merchan, Manuel Sanguily y cien más, eran tan puristas como Don José María de Pereda, Benito Pérez Galdós y todos aquellos que en libro o en la prensa manejaban el castellano con el temor y respeto que la noble y rica lengua imponía.

Digo todo esto porque entonces salía a la palestra un «Ruy Diaz» u otro periodista cualquiera y le sacaba los colores a la cara a quien emplease frases impropias o desconociera la sintáxis. Naturalmente siempre ha habido quien no tuviera un estilo exquisito, pero quien escribiera con la despreocupación de hoy, eso no se ha visto jamás.

Hay que recorrer los periódicos, sin excepción alguna, para notar las arremetidas que se dan a la vieja madre Gramática. Los titulares de gruesos caracteres se exhiben con una despreocupación encantadora. El otro día, un colega humorístico comentaba este título: «Electrocutado muere por primera vez en New-York un español», esperando sinceramente que «la segunda vez» la muerte fuera más dulce.

Pero eso es comida diaria y sirve a veces como charada o logogrifo para descifrar. ¿Qué entienden ustedes en el caso en que «Un camión mata a un soldado al retroceder». Quien retrocedió? ¡Qué facil hubiera sido decir: «Al retroceder un camión mata a un soldado». Pero, tranquilícense porque «el chauffer por el hecho fué enviado al vivac de seguida». (¡).

Todo eso es tropical y sienta jurisprudencia pero no se si hay derecho para que don Alberto Insúa, literato insigne, autor de comedias y novelas, diga en los comienzos de su libro **«Humo, dolor, placer»** que «travesaron Myark y Antonio, el boulevard sin prisa».

¡Vaya, hombre!

TODA LA MANZANA CENTRAL DE LA PRISION DE DARTMOOR, EN INGLATERRA, FUE QUEMADA AYER, DURANTE EL AMOTINAMIENTO DE LOS PRESOS

Veinte reclusos y varios de los guardianes han sido heridos durante la refriega

DARTMOOR, Devon, Inglaterra, enero 24 (A. P.)— Trescientos convictos de la prisión de Dartmoor—descontentos con el rancho—estuvieron una inútil batalla con los guardias de la prisión y la policía.

La Secretaría del Interior de Londres publicó una nota diciendo que ninguno de los reclusos había resultado muerto y que tampoco había escapado ninguno. Según la propia nota, veinte penados se encuentran en el hospital y ninguno de los guardias heridos lo está gravemente.

Los presos, que estaban descontentos por la mala calidad de la comida, se indignaron esta mañana cuando en el desayuno no se les dió la acostumbrada ración de azúcar, y se amotinaron poniendo en grave peligro las vidas del gobernador S. N. Roberts y del coronel Turner.

Poco antes del amanecer el ruido que hacían los reclusos en el penal era ensordecedor, en señal de protesta. Cuando formaron en el patio para asistir a los servicios religiosos, aprovecharon la ocasión de hallarse juntos para iniciar un ataque contra los guardianes.

El gobernador de la prisión envió en seguida mensajes pidiendo socorro a las estaciones de policía de Exeter, Plymouth y otras poblaciones. De todas partes llegaron contingentes armados así como tropas del cuartel de Crownhill. Desde Plymouth se despacharon bomberos para extinguir las llamas.

La primera carga dada por la policía dejó sobre tierra, sin sentido, a sesenta reclusos. Los compañeros de éstos, adoptaron represalias, consistentes en apedrear a los guardianes con los montones de piedras que habían preparado al efecto, algunas de las cuales alcanzaron a los escoltas.

Toda la manzana central de la prisión, donde se encontraban la torre y el reloj, ha sido pasto de las llamas, pues los bomberos no llegaron a tiempo de extinguirlas. Muchos presos no participaron en la batalla, pero al ser registrados más tarde, los escoltas encontraron en sus bolsillos cigarros y otros artículos. Cuando comenzó la refriega, uno de los presos se adelantó con los brazos en alto diciendo que deseaba entregarse. Otros diez o doce se le unieron. Estos pudieron abandonar el patio.

ES FAMOSA LA PRISION DE DARTMOOR

LONDRES, enero 24 (A. P.)— La prisión de Dartmoor, donde ocurrieron hoy violentos sucesos, se encuentra emplazada en una roca gris al borde de los terribles brazales que se describen por Conan Doyle en su famosa obra «El perro de Baskervilles». Fué fundada en 1808 para alojar a los prisioneros franceses y durante la guerra de 1812 los americanos capturados o que se negaron a combatir en América estuvieron aprisionados allí. Todavía pueden verse las tumbas de muchos de éstos.

Cerrada durante algún tiempo, fué reinaugurada en 1850 y utilizada para los que se oponían a la guerra. Desde entonces alcanzó gran reputación por el mal trato que en ella se daba a los prisioneros y se dice que ninguno logró escapar de esa prisión.

Aunque de vez en cuando algún preso lograba salir de sus paredes, no se ha sabido que ninguno lograse abandonar el inhospitalario territorio que la rodea, pereciendo de hambre.

Dartmoor está situada en una de las secciones más solitarias de Inglaterra. Está rodeada por pantanos, donde el ganado perece en ocasiones. La región se encuentra perennemente bajo la niebla y los nativos creen que el territorio está poblado por espíritus malignos, uno de los cuales es un jinete sin cabeza.

LORD READING, ESTADISTA INGLES, ESTA ENFERMO DE GRAVEDAD CON BRONQUITIS

LUXOR, Egipto, enero 24.—AP.—Lord Reading, el estadista inglés que sufre en esta población un ataque de bronquitis complicado con influenza pasó la noche muy mala, sintiéndose muy débil. Así lo anunció hoy su esposa.

ADEMAS DE LOS TRES BARCOS DE GUERRA DE LOS ESTADOS UNIDOS, ENVIADOS A VELOCIDAD MAXIMA: INGLATERRA HA MANDADO UN CRUCERO

Los barcos de los E. Unidos protegerán a los americanos y, además, a los extranjeros

WASHINGTON, enero 24 (A. P.) —Llevando ciento quince soldados de Infantería de Marina listos para desembarcar en caso necesario a fin de proteger las vidas y propiedades de los extranjeros, tres buques de guerra americanos se dirigen a toda velocidad a la República de El Salvador donde los motines comunistas han sembrado el terror.

Los buques de guerra en cuestión son el «Rochester», insignia del contralmirante Arthur St. C. Smith, comandante de la escuadra de servicio en Panamá, y los destroyers «Phillip» y «Wickes».

Los destroyers llegarán a la costa occidental de la República mañana a las cuatro de la tarde, y el «Rochester» más tarde.

Los funcionarios creen que dos destroyers canadienses, el «Skeena» y el «Vancouver» se encuentran ya en el puerto de Acajutla.

La Embajada británica ha informado al Departamento de Estado que un crucero inglés se dirige a El Salvador, pero no se sabe si ha llegado a puerto.

El Departamento de Marina ordenó ayer que los tres buques americanos salieran de Panamá a instancias del cónsul general de Italia, que solicitó la ayuda de los americanos para proteger la vida y propiedades de los nacionales de ese país.

Los comandantes de los buques de guerra norteamericanos tienen instrucciones de proteger no solamente a los americanos, sino a todos los extranjeros. El Departamento de Estado tiene noticia de que en San Salvador se esperaba ayer un ataque de los comunistas, y se teme que los bancos americanos e ingleses sean saqueados.

En los círculos bien informados se dice que los comunistas han estado realizando una intensa propaganda durante los dos últimos años en Sonsonate, ciudad de veinte mil habitantes, situada en una rica zona agrícola. Los desórdenes comunistas comenzaron la primavera pasada.

El ferrocarril americano que comunica a El Salvador con las demás repúblicas centroamericanas es una importante inversión de los capitalistas de este país. Es propiedad de la International Railway of Central America, que tiene sus oficinas en Nueva York.

EL SALVADOR TIENE UNA DOBLE REPRESENTACION DIPLOMATICA EN WASHINGTON

WASHINGTON, enero 14 (A. P.) —Los desórdenes comunistas en El Salvador no son todas las dificultades que ofrece la pequeña república al Gobierno de los Estados Unidos.

La representación diplomática es causa de preocupación al departamento. Para el Departamento de Estado, el doctor Carlos Leiva es ministro en Washington, y para Leiva, Roberto Meléndez es el primer secretario de la Legación. Pero para el gobierno de facto de El Salvador, Meléndez es el encargado de Negocios de la Legación, y para Meléndez, el señor Leiva no es más que un ciudadano particular.

Leiva fué nombrado ministro por el presidente Araujo antes de ser depuesto y expulsado del país por una Junta Militar. La Junta designó a Meléndez para el puesto de encargado de Negocios, pero como los Estados Unidos no han reconocido al gobierno de facto, Leiva sigue siendo el representante diplomático.

Si Leiva sale de Washington, Meléndez se convertirá a los ojos del secretario Stimson en encargado de Negocios del viejo gobierno de Araujo; pero Meléndez continuaría recibiendo comunicaciones de las autoridades de facto como representante de ellas en Washington.

El doctor Leiva no ha recibido respuesta al cablegrama enviado ayer al Ministerio de Estado salvadoreño.

El Ministro del Salvador dice que no puede decir de donde salió la noticia de que la rebelión ocurrida en su país tienen carácter comunista, pues la influencia de esta clase ha sido siempre muy escasa allí. El doctor Leiva recuerda que hace años fué clausurado en San Salvador un centro comunista, después de haberse probado que sus agentes distribuían propaganda subversiva. Desde entonces apenas ha habido algún que otro informe acerca de las actividades de los agitadores.

El doctor Leiva cree que el movimiento de que se trata es comunista solamente de nombre, basando esta opinión en los escasos informes de que dispone. Es posible que la actual crisis sea debida a los partidarios disgustados del destituido Presidente Araujo y a los obreros excitados por algunos comunistas que trabajan en la sombra.

A Pesar de los Arrestos y Castigos de Todo Género, Hombres y Mujeres Prosiguen en la India su Campaña Para Conseguir la Independencia

La posición del gobierno inglés en la India se considera de día en día más crítica. Las nuevas disposiciones, los arrestos en gran escala y otras medidas, gravan los gastos

BOMBAY, India, enero 24 (AP.) A pesar de las sentencias de severidad sin precedentes que se aplica a los nacionalistas, los rebeldes no manifiestan propósito de enmienda.

En toda la India, los partidarios del Mahatma Gandhi continúan dedicados a realizar actos para crear dificultades al gobierno y poner a prueba la paciencia de la policía.

Desafiando las disposiciones que califican de delito la propaganda a favor del boicot, las mujeres siguen estacionándose en el exterior de los establecimientos, recomendando al público que no compre productos ingleses.

Al mismo tiempo, el contrabando de sal persiste, de la misma manera que la campaña para que no salga oro de la India. En algunos casos la policía procede a detener a los propagandistas y en otras ocasiones hace la vista gorda.

El día transcurrió en general tranquilo en la India, pero así y todo se registraron algunos incidentes. Las ceremonias del saludo a la bandera se llevaron a cabo en algunas ciudades y las autoridades de Karachi se indignaron al ver ondear la bandera tricolor de Gandhi sobre el edificio del magistrado de la ciudad.

En algunos distritos el gobierno parece dispuesto a acabar con la resistencia pasiva. Las autoridades de Calcuta han visitado los tenderos indostánicos que les sellaran los establecimientos en el caso de que los cierren como protesta contra el arresto y prisión de Gandhi.

Un magistrado de la ciudad de Lucknow ha ordenado a una empresa de seguros nacionalista que prohiba a los partidarios de Gandhi que penetren en el edificio de la compañía durante un mes. Los funcionarios de la empresa han comunicado al gobierno que reclamaran al Secretario de Estado para la India las pérdidas que sufra su negocio.

Se han dictado órdenes prohibiendo al Alcalde B. G. Roy de Calcuta y a su oficial ejecutivo J. C. Mukherjee, que participen en las actividades nacionalistas.

Dos mujeres, Mrs. Pronha Banjeri, esposa de un profesor, y Mrs. Sanjivi Rao, lider social, han sido nombradas jueces honorarios en Allahabad con facultades para juzgar a todas las mujeres que violen las leyes.

Mientras tanto, la posición del gobierno aparece más crítica cada día. La ejecución de las nuevas disposiciones, los arrestos y prisiones en gran escala y otras actividades han aumentado los gastos considerablemente.

El comercio de la India ofrece pocas perspectivas y no se notan rayos de esperanza en el horizonte. Los comerciantes, tanto indostánicos como europeos, se niegan a comprar porque el futuro se les presenta muy incierto. La mayoría de las compañías extranjeras han reducido su personal y algunas están liquidando.

Los buques ingleses abandonan los puertos con las escotillas vacías.

PREPARATIVOS PARA LA LINEA AEREA INGLATERRA CANADA CON HIDROPLANOS

LONDRES, enero 24.—AP.—El periódico Sunday Express dice hoy que se prepara los planos de un gigantesco hidro destinado a un servicio aéreo Inglaterra-Canadá, vía Azores, Bermuda y Estados Unidos.

Un funcionario de la Imperial Airways, entrevistado por el Express, dice que las negociaciones se efectúan entre la Imperial y la Pan-American Airways, en relación con ese servicio y que el hidroplano proyectado será el mayor del mundo.

PARQUEDAD EN LOS CREDITOS EN LOS E. UNIDOS

La recaudación bajó el año pasado, según estadísticas, en mil 18.911.438 de pesos

WASHINGTON, enero 24.—AP.—El departamento del Tesoro se ha dirigido a las Comisiones del Congreso, pidiéndoles que procuren conceder el menor número de créditos posible, publicando al propio tiempo varias estadísticas para demostrar que la recaudación bajó el año pasado a la cifra de $1.018.911.438.

A estas estadísticas de Hacienda se concederá lugar preeminente en las deliberaciones de la Comisión de Medios y Arbitrios que ha de reunirse en los próximos días para revisar las proposiciones del gobierno relativas a la necesidad de aumentar los impuestos.

Una comisión especial de la Cámara de Comercio de los Estados Unidos ha pedido esta tarde una reducción radical de los gastos federales.

Matthew S. Sloan, presidente de la New York Edison Company, que preside la comisión de la Cámara de Comercio, estima que el gobierno central, los estados y los municipios gastan anualmente más de 14.000 millones de dólares.

El Bureau de Rentas internas anunció hoy también que la recaudación del impuesto sobre la renta ha bajado en 1931.

La Cámara de Comercio recomienda la consolidación de los departamentos de la Guerra y Marina y la reorganización de otros establecimientos federales.

EL BANQUERO P. WARBURG HA MUERTO AYER

Era muy parco en el negocio y en extremo conservador, pero lo que decía se creía anticuado

NUEVA YORK, enero 24.—AP.—Paul Warburg, banquero internacional, falleció hoy a las 6:30 de la tarde, a los sesenta y tres años de edad. Mr. Warburg financiero internacional y uno de los fundadores del sistema de reserva federal, sucumbió de pulmonía.

Enfermó en el mes de diciembre después de haber realizado un trabajo agotador con ocasión de la situación financiera europea, pero su estado mejoró más tarde, hasta el 8 de este mes, en que contrajo una pulmonía.

Era conocido el finado en Wall Street como uno de los banqueros de la «antigua escuela». Durante los días de loca especulación limitó las actividades de las instituciones que dirigía, las cuales solamente realizaron aquellas operaciones que ofrecían un vasto margen de seguridad. Era uno de los pocos banqueros ultra conservadores que combatió la especulación bursátil, pero sus consejos fueron desatendidos por los que decían que Mr. Warburg estaba «muy atrasado».

La reputación de Mr. Warburg como economista era preeminente. No solamente previó el colapso bursátil de 1929 seis meses antes de que ocurriera, sino que en 1931 aseguró que las facilidades que se dieran en lo que al crédito respecta no servirían para contener la depresión.

EL DIA PRIMERO

del Año Nuevo de China, que coincide con nuestro día 6 de Febrero próximo, será proclamado Presidente del nuevo Estado de Manchuria, el ex-Emperador de China, Hsuan-Tung, que tiene 26 años, al que llaman también los chinos «el Emperador niño» y «Mister Henry Puyi»

Es claro que ese proyecto de dar a la Manchuria un Jeje chino de primera categoría, ha salido del cerebro ingenioso de algún político japonés, porque vamos a cuentas y examinemos si los chinos de China propia, no de Manchuria, pueden razonablemente oponerse al nombramiento del ex-Emperador de China para Presidente de la República China de Manchuria.

Ya se dijo el 19 del corriente en Peiping, antiguo Peking, que el Gobierno de Nanking, del que es nuevamente Jefe Chiang-Kay Shek, había ordenado la prisión de ese ex-Emperador de China, por acusarlo de sedición o levantamiento contra el Gobierno de Mukden, Capital de la Manchuria, del cual era Jefe, hasta la irrupción de los japoneses, Chang-Ssueh-liang, hijo de Chang-Tso-ling, que fué de Mukden a Peking, en son de guerra para tratar de calzarse con el Imperio chino, restaurándolo.

De modo que al instaurar los japoneses en el mando de Manchuria a un ex-Emperador chino, han demostrado una extraordinaria y perspicaz habilidad, porque podrán decir a los chinos de Nanking, «Es cierto que hemos restaurado en la Manchuria al mismo Emperador de China, Hsuan Tung, proclamado como tal en 1908, por los propios chinos, y que ejerció ese elevado cargo hasta 1912, es decir, cuatro años, siendo entonces depuesto y habiendo vivido en el destierro de Kuantung, cerca de Puerto Arturo, pero sin provocar ningún conflicto con los chinos, como tampoco lo provocaría ahora».

Se dice que hay otros candidatos a ese Gobierno de Manchuria; tales son Chang-Tso-hsiang, Gobernador que fué de Mukden y al que depusieron los japoneses, y el propio ChangSsuehliang, antiguo Gobernador de Mukden y que, se dice, acumuló un gran capital, que ha puesto a buen recaudo en los Bancos de Shanghai.

Si es cierto que los japoneses llevan a la Manchuria, de Gobernador, a ese ex-Emperador chino, no se les podrá negar gran habilidad.

T. C.

LOS GRIEGOS SOLICITARAN EN LA CONFERENCIA EL DESARME DEL MUNDO

ATENAS, enero 24.—AP.—El arzobispo de Atenas, dos exPrimeros Ministros y otros directores de la política griega, firmaron hoy una apelación en la que se solicita el desarme general y completo en la próxima conferencia de Ginebra.

UN SACERDOTE CATOLICO QUIERE SER CANDIDATO PRESIDENCIAL DE LOS DESEMPLEADOS EN LOS EE. UU.

EL PADRE JAMES R. COX, sacerdote católico que recientemente dirigió la marcha de los desempleados de Pennsylvania hasta el Capitolio de Washington, diciendo ante 55 mil hombres sin trabajo, en el Stadium de Pittsburg, que él puede ser candidato presidencial de los desocupados, presentándose con programa propio en las próximas elecciones

VEINTINUEVE CHINOS MURIERON EN UNA EXPLOSION DE POLVORA Y DINAMITA, CERCA DE SHANGHAI

LOS COMERCIANTES CHINOS PIDEN QUE SE ACCEDA A LAS DEMANDAS JAPONESAS

SHANGHAI, enero 24.—AP.—Los comerciantes chinos, amenazados con represalias por el boicot anti-japonés, pidieron esta noche a las autoridades locales que accedan a las demandas japonesas antes de exponerse a una ocupación de Shanghai por los nipones.

El malestar aumentó en la ciudad con motivo del ataque realizado por un soldado chino contra un austriaco y la muerte de un sacerdote budista japonés que había sido atacado recientemente por los chinos.

Las autoridades consulares y navales japonesas reiteraron sus demandas para que cesen las sociedades anti-japonesas.

La Asociación japonesa de tejedores de algodón de Shanghai, ha lanzado otra amenaza. Ha manifestado que como resultado del boicot chino pronto se verá obligada a cerrar sus doce fábricas dejando sin trabajo a setenta mil chinos.

Albert Porges, administrador austriaco de la oficina en ésta del American Express fué muerto a tiros por un soldado chino en los momentos en que daba un paseo en automóvil en compañía de una joven. Esta dijo que un grupo de soldados chinos hizo fuego sobre la máquina sin previo aviso, cuando ella y Porges salían de la concesión francesa.

Porges, que prestaba servicios a la compañía desde hacía tres años, murió de un balazo en el corazón. Resultaron ilesos el chauffeur y la joven que le acompañaba.

Los soldados amenazaron con sus bayonetas a otros cuatro austriacos que estaban paseando a pie por los alrededores, pero al fin se les permitió pasar.

Los comerciantes chinos recomiendan al gobierno de Nankín que autorice a Wu Ten-Chen, Alcalde de Shanghai, a dar satisfacción a las demandas japonesas. El Alcalde Wu se ha negado a actúar, pero se tiene entendido que finalmente lo hará.

Los japoneses persisten en su amenaza de ocupar la ciudad y acabar con el movimiento antijaponés, a cuyo efecto ya tienen en puerto once buques de guerra y han desembarcado a 1,700 soldados.

Los líders del gobierno de Nankin permanecen silenciosos respecto a la amenaza japonesa y el Alcalde de Shanghai ha reiterado que es imposible pedir al público que ponga fin a las actividades antijaponesas.

Los funcionarios nipones respaldados por sus fuerzas navales y militares, han declarado nuevamente que los chinos tendrán que aceptar sus demandas en la forma en que han sido presentados y que, en caso contrario pedir al público que ponga fin a las actividades anti-japonesas.

El cónsul general Murai, dijo que tenía preparada para mañana una entrevista con el Alcalde y que espera recibir una contestación satisfactoria al ultimatum. Si la deseada respuesta no llega, agregó, comenzarán a actuar los japoneses.

El corresponsal de la agencia Reuter dice que una embarcación cargada con dinamita hizo explosión en el río Whang Poo fuera de la concesión francesa y que se hundió inmediatamente. Témese que toda la tripulación haya perecido.

Los explosivos se trasladaban al arsenal de Kaing Nan, en los alrededores de Shanghai. La explosión sacudió a la ciudad y rompió gran números de cristales a una distancia de cinco millas.

NANKIN, enero 24.—AP.—Los funcionarios del gobierno nacionalista manifestaron esta noche que desaprueban las gestiones que hacen algunos chinos en los Estados Unidos y Canada, donde reclutan aviadores con destino a este país.

El Bureau de Aviación dice que tales chinos están obrando sin autorización del gobierno chino y que éste no tiene propósito alguno de contratar los servicios de aviadores extranjeros.

VARIOS AMERICANOS Y CANADIENSES ENGANADOS

SHANGHAI, enero 24.—AP.—Diez aviadores americanos y canadienses, que vinieron a ésta con la promesa de encontrar trabajo y no lo han hallado, están siendo atendidos en sus necesidades por los Comisionados de Comercio. Varios de ellos han encontrado otras ocupaciones en esta localidad y se dice que algunos irán a Hong Kong donde probablemente los contratarán los ingleses.

LOS JEFES DE BANDIDOS DELIBERAN SOBRE LA SUERTE DE UN AMERICANO

HANKOW, China enero 24.—AP.—Un mensaje del cañonero americano «Oahu», dice esta noche que un emisario de los bandidos que secuestraron al capitán Charles Baker la semana pasada ha llegado hoy y anunció que los jefes de la partida están deliberando sobre la suerte del americano.

Agrega el emisario que los bandidos, que están estacionados a setenta millas al norte de la posición del cañonero, notificarán al «Oahu» o al Consulado americano de Hankow cuales son sus resoluciones.

ES AMENAZADORA LA SITUACION EN SHANGHAI

TOKIO, enero 25.—(lunes).—AP.—La situación en Shanghai, donde las tropas japonesas están listas para proceder si no se pone fin a toda manifestación niponófoba, está asumiendo un aspecto alarmante, según se dice en los círculos autorizados, aunque no puede decirse que por ahora sea desesperada.

Mamoru Shigemitsu, Ministro del Japón en Nankin, saldrá el martes hacia Shanghai, después de celebrar en esta capital una serie de conferencias acerca de la política japonesa hacia China.

EXPLOSION DE POLVORA Y DINAMITA EN SHANGHAI

SHANGHAI, China, enero 25.—(lunes).—AP.—Una barca cargada de pólvora y dinamita hizo hoy explosión en el río Whangpoo, junto a Shanghai, informándose oficialmente que perecieron 29 obreros chinos.

Un remolcador y varias pequeñas embarcaciones próximas, quedaron destrozadas por la tremenda explosión. Parece que ésta fué causada por las chispas de aquel. Los explosivos eran transportados al arsenal de Kiangnan.

Otro factor que ha agravado la situación chino-japonesa, es que varios piromaníacos pretendieron esta madrugada incendir la casa del cónsul generi del Japón. M. Murai, situada en la Concesión Francesa. Los bomberos sofocaron rápidamente las llamas, encontrando que se había empapado de kerosene el portal de la casa. Se considera que el atentado fué obra de los agitadores anti-japoneses.

LA PRIMERA MEDIDA JAPONESA

TOKIO, enero 25. (Lunes.) (AP.) Se sabe en los centros oficiales que si los chinos no satisfacen las demanda japonesas y hay que aplicar la fuerza, la primera medida de la tropas niponas será ocupar los centros de la Asociación anti-japonesa, situados en los terreno del Establecimiento Internacional. Se sabe en Tokio que el Gobierno del Japón ya ha consultado con los de las Potencias interesadas, las cuales no se oponen a la ocupación.

China y los E. Unidos

(Por Gastón Mora)

Este periódico, que dentro de algunos meses tendrá un siglo de existencia, este periódico que, a través de tan dilatado espacio de tiempo, siempre ha representado los intereses permanentes de nuestra isla, colocada, como ha dicho el distinguido profesor cubano Jorge Roa, **en el cruce o camino de dos civilizaciones, de dos culturas, de dos mundos»,** este periódico viene dedicando mucha atención al conflicto chino-japonés, que, actualmente se desarrolla, aunque en el Asia, **no** por el conflicto en sí mismo, de **suyo interesante,** sino porque en él podrían verse envueltos los Estados Unidos, emergencia ésta que, directa o indirectamente, afectaría a Cuba.

Ocupándose en este grave asunto dice lo siguiente la importante Revista Mensual, titulada «Cuba Importadora e Industrial», de la que es Director el señor Juan B. Surís, ilustrado economista: «Es posible que al fin y a la postre, todo se concrete en una repartición amistosa de China entre las varias potencias que en ella tienen intereses. Entre una larga y horripilante guerra, cuyos resultados finales tendrían que ser muy problemáticos y una repartición amistosa del **botín,** amparada bajo la máscara del mantenimiento del orden... la elección **no** parece dudosa...» **No parece** probable esta suposición a colega mercantil, **pero no es «inverosimil».**

Ya una vez, como no ha mucho hubo de recordarlo el escritor Antonio Escobar y lo comentamos nosotros poco después, en nuestro editorial titulado «El Japón y los Estados Unidos», se proyectó un reparto de China entre Alemania, Italia, Francia e Inglaterra, plan éste que se frustró por la oposición que hizo Mr. Hay, a la sazón Secretario de Estado de la Unión Americana. Lo que ya una vez se intentó, podría intentarse de nuevo. El **Mirotauro Europeo»** es aficionado a repparticiones territoriales. Recuérdese las sucesivas de que fué víctima Polonia, a manos de **rusos, austriacos y prusianos.** Lo chocante sería que en el **descuartizamiento** de China tomase parte la tierra de Washington, el heroico fundador de la Gran República anglo-americana; la tierra de Lincoln, asesinado durante la guerra por la emancipación de la raza negra; la tierra de Mac-Kinley que sacó la espada en defensa de la independencia de Cuba; la tierra de Roosevelt, que entregó el gobierno de Cuba a su pueblo; la tierra de Wilson, que impuso, en su programa y en el Tratado de Versalles, la reconstitución, la rehabilitación nacional de Polonia, juntando sus fragmentos divididos entre austriacos, rusos y alemanes.

Sería para todos una cruel decepción, un doloroso desengaño, que China mase parte en un reparto de China la Gran Democracia norteamericana, enaltecida por **Gladstone,** por **Tocqueville,** por **Laboulaye,** por **Jacolliot,** por **Castelar,** por **Pi-Margall,** por todos los espíritus selectos, amantes de la Libertad y de la Democracia. Se nos antoja **improbable semejante cosa.** Solemnemente proclamó Mr. Hay, honesto y eminente Secretario de Estado, de la Unión, la integridad de la entidad territorial y administrativa de China. ¿Abandonaría la Unión esta política, digna de un Washington y de un Lincoln y de un Cleveland y de un Wilson, para entenderse con «la Europa invasora y conquistadora», y realizar la repartición de China? **No** lo creemos. Lo veríamos y nos parecería que nuestra visión se engañaba.

Veinte veces lo hemos dicho. Este aquí, es en este hemisferio occidental, tan vasto, tan espléndido, tan rico, dónde debe dilatarse la civilización norteamericana. Es esta, también, la opinión de «Cuba Importadora e Industrial» cuando excita al pueblo de los Estados Unidos a retirarse definitivamente, del Asia, a volver las miradas a este continente americano». Recomienda el colega el abandono de Filipinas y exclama: «Déjense a europeos y asiáticos con sus propios problemas».

Este criterio es el que constantemente hemos mantenido. Resuelva cada Continente sus problemas. América para los americanos, es decir **para todos los pueblos de América.** Europa para los europeos. Asia para los asiáticos. Africa para los africanos. Oceanía para sus hijos.

Cuando un pueblo desenvaina su espada para libertar o ayudar a libertar, a un pueblo oprimido, realiza un acto admirable. Tal fué el caso de Francia ayudando a las **Trece Colonias** a conquistar su independencia. Tal fué el caso de Francia, Inglaterra y Rusia peleando en la batalla naval de **Navarino,** contra los turcos, por la libertad de Grecia. Tal fué el caso de los Estados Unidos luchando por la independencia de Cuba. Triste es el presente para China. Su porvenir será mejor. Trescientos o más millones de hombres **no pueden ser absorbidos** por ninguna nación extranjera, por ningún grupo de naciones extranjeras.

Sr. Administrador

DIARIO DE LA MARINA

HABANA

INCLUYO GIRO POSTAL POR: $_____ IMPORTE ADELANTADO DE UNA SUSCRIPCION DE

1 Mes	3 Meses	6 Meses	1 Año

Nombre_____

Calle_____ No._____

Localidad_____

Provincia_____

Recorte Este Cupón y Envíelo Hoy

M.E.C.D. 2016