1ª SECCION

El DIARIO DE LA MARINA es el periódico más antiguo de Cuba. Fué fundado en el año mil ochocientos treinta y dos.

Servicios especiales de España

DIARIO DE LA MARINA

MIEMBRO de The Associated Press. Esta queda autorizada para usar nuestros servicios y noticias de información.

Hilo directo con New York

1ª SECCION

AÑO XCIX.—NUMERO 317. ACOGIDO A LA FRANQUICIA POSTAL LA HABANA, LUNES, 7 DE DICIEMBRE DE 1931.—SANTOS AMBROSIO Y POLICARPO. TIEMPO PARA HOY: BUENO EJEMPLAR: 5 CENTAVOS

EL TESORO DE LOS EE. UU. PEDIRA PRESTADOS 1,300 MILLONES DE PESOS, DESTINANDO 1,090 MILLONES A PAGAR DEUDAS Y 210 PARA GASTOS ULTERIORES

Hoy tratará el Congreso sobre el aumento de los impuestos, para enjugar el gran déficit

WASHINGTON, diciembre 6. AP. El secretario de Hacienda Mellon anunció esta noche, por cuarta vez, que el tesoro de los Estados Unidos pedirá prestados más de mil millones de pesos en la forma de una combinación de valores ascendente a mil trescientos millones de pesos, fechada el 15 de diciembre. De esa enorme suma 1.090 millones será dedicada a pagar deudas que se cumplen en ese día, y los 210 millones restantes quedarán en las cajas de la Hacienda de Wáshington, para hacer frente a los gastos ulteriores del Gobierno, hasta el 15 de marzo.

Una de las principales cuestiones legislativas ante el Congreso que se constituye el lunes, es el aumento de los impuestos solicitado por el ejecutivo, a propuesta de mister Mellon, para enjugar el enorme déficit del Gobierno.

La disminución de los ingresos fiscales que ha dejado al Tesoro con

Continúa en la Pág. DIEZ, columna 1

Acerca de Méjico

Por Antonio Escobar

Mr. Stuart Chase es un distinguido economista americano, autor, entre otros trabajos de mérito, de un estudio, reciente, acerca de las causas de la depresión mundial de los negocios. Hace poco ha publicado un libro sobre México, con la colaboración de una dama, Mariana Tyler. Se titula «México: Estudio de Dos Américas».

En él dice algo acerca del indio mexicano, contra lo cual protestó en el DIARIO DE LA MARINA el Sr. Querido Moheno, que, según sospecho, sabe más de esto que Mr. Chase, por ser mexicano desde que nació, por persistir en serlo y por tener talento.

Ahora, en una de esas publicaciones mensuales en las que se dan extractos de lo más interesante que sale en las revistas y en los libros, veo parte de un capítulo de la obra de Mr. Chase.

Según éste «la civilización de México no es pecuniaria»; lo cual significa que el dinero, como fuerza, no es importante en la mayor parte del país. Y nos cuenta que, hace algunos años, un amigo suyo, que había obtenido una concesión de tierras, en lugar de pagar a sus trabajadores, al final de la primera semana, a razón de 25 centavos diarios, que era lo convenido, pagó a razón de 50.

El lunes de la segunda semana ningún bracero compareció. Los peones podían vivir con 25 centavos; si en una semana habían ganado para vivir dos ¿a qué trabajar en la segunda? Y entonces el amigo de Mr. Chase tuvo que resignarse «a no pagar más que 25 centavos para que no le faltasen trabajadores.

Otro caso: en la ciudad de México un ebanista hizo alguna obra de reparación de muebles para una señora, pero se retiró sin terminarla. Al cabo de algunas semanas la señora logró dar con él.

—¿Por qué—le dijo—no vino usted antes a componer estos otros muebles? Le debo a usted 5 pesos del trabajo hecho.

—Por eso—respondió—no vine; para que no se figurara usted que solo había venido a cobrar.

Otro de la misma tela: en una estación ferroviaria de Michoacan Mr. Chase le dió a un muchacho vendedor de periódicos lo que creía ser una moneda de 5 centavos. Pero no lo era; y cuando ya el tren comenzaba a moverse, el muchacho se apareció con 15 centavos en menudo de cobre.

—Yo—agrega Mr. Chase—le había dado demasiado dinero y venía a devolverme el exceso.

También cuenta el autor que en algunos hoteles chicos de tierra adentro tuvo, varias veces, que llamar la atención del dueño porque se había olvidado de poner en la cuenta telegramas o el lavado o algún otro item.

Descripción del mercado de Oaxaca en un día de fiesta. Cada puesto—o booth como decimos aquí—está presidido por dos o más personas; una de ellas se ocupa de la parte económica, pero dos o tres no hacen más que conversar.

Aquello—dice Mr. Chase—es una fiesta y no una Bolsa. «Los mexicanos—añade—tienen el hábito incurable de proceder por grupos y no individualmente— Los aurigas de taxis transportan a un muchacho amigo y a las veces dos,gratis,uno en el frente y el otro en la trasera. En las cocinas abunda la gente; en los ferrocarriles hay algunas veces más tripulantes —crew—que viajeros.

A los mercados no se acude sólo a negociar, sí que también, a cambiar noticias. Si a un indio que va por una montaña, camino del mercado, con una carga de ollas a cuestas, se le propone comprárselas por lo que pida, se niega a vender; porque, deshacerse de sus «potes» sería privarse de un pretexto para ir al mercado. «El dinero—añade Chase—no es más que metal pesado, pero la plaza el color, noticias y vida.»

Luego expone el autor que allí el tiempo no se mide con relojes, sino por el sol y el clima. Si se le pregunta a un tepozteca, poco después de mediodía, a que hora será el baile de una fiesta, responderá:

—Muy pronto, de tres a cinco.

Los mexicanos, según Mr. Chase, carecen, como los rusos, del sentido

Continúa en la Pág. DIEZ, columna 3

Al Chocar un Omnibus y un Automóvil en la Carretera de Arroyo Naranjo Resultan Heridos 13 Pasajeros, uno de los Cuales Perdió el Brazo Izquierdo en la Terrible Colisión

Los choferes, causantes de la desgracia, fueron detenidos en la Estación de Arroyo Naranjo

Un violento choque tuvo lugar ayer tarde en la carretera de «La Güinera», en Arroyo Naranjo, entre el ómnibus número 2 de la empresa «San Antonio», que con dirección a la Habana conducía Heredio López Valdés, de 26 años, vecino de Porto 3, en San Antonio de los Baños y el automóvil cerrado número 33370, que manejaba en dirección opuesta el chofer Abilio Zamanilla Agüero, natural de España, de 38 años, vecino de Carlos III número 365, qu en llevaba en su vehículo a los familiares del señor Manuel Ortega.

Continúa en la Pág. OCHO, columna 2

7 DE DICIEMBRE

1896 1931

(alegoría de Xarreño)

UNA ley de la República consagra el día de hoy, aniversario de la caída del Lugarteniente Antonio Maceo en los campos de San Pedro, en Punta Brava, como tributo de amoroso recuerdo a todos los mártires y héroes de nuestras luchas por la independencia.

Día de duelo nacional, pues, en el que la Patria hace un alto para depositar una lágrima y una flor en el mausoleo que guarda los preciosos restos del bravo mariscal de Mal Tiempo y los de su Ayudante el Capitán Gómez Toro, como si al ofrecerlas sobre la tierra bendecida del Cacahual, aromara también los restos del proscripto que murió bajo otros cielos, y los del anónimo soldado sorprendido enfermo en la soledad de alguna ranchería, los del reconcentrado que rindió su huesa a la fosa común de algún cementerio provinciano, los del mambí heroico e inmortal que sonriera frente a la muerte en el infierno de las cargas y los de las madres y las novias de aquellas generaciones sublimizadas por el dolor, santificadas por el heroismo e iluminadas por sacrificio!...

Día de recogimiento, de paz, de meditación patriótica. Junto a las hazañas incomparables del centauro de la Invasión, el recuerdo de amor y de gratitud a los que le acompañaron en la jornada cruenta; junto a las páginas de su vida, transida de gloria, y la de su Ayudante—augusta simbolización del deber y de la lealtad—la piadosa rememoración de los que cayeron para servir de pedestal a la República.

Detengámonos contritos, ante la sagrada significación del 7 de Diciembre, y ojalá surjan desde hoy, por entre las sombras del presente, seguras rutas de amor y de concordia, para la Patria que soñaron, e hicieron realidad con su sangre, los bravos soldados de la gesta heroica.

Cuadro vivo, en que lo épico

Continúa en la Pág. OCHO, columna 3

AUNQUE LA JUDICIAL ACUSA A UN PRESUNTO AUTOR, SE ENREDA MAS EL CRIMEN DE LA RACHEL

Un nuevo personaje importante en el drama: Nick Diaparitz, de nacionalidad rusa, huésped del «Hotel Plaza», quien visitó a la blonda artista en su piso. Una entrevista con el dueño de la casa

Miembros de la Policía Judicial elevarán hoy, en horas tempranas, un copioso y luminoso informe al Juez que instruye el sumario sobre el crimen de San Miguel 38.

Se afirma que, alguno de entre esos agentes, dirige en tal escrito los acerados dardos de su acusación contra uno de los presuntos asesinos.

¿Contra Alberto Jiménez, el músico tocador del «drum»?

¿Contra Oscar Villaverde, el antiguo propietario del «Tokío.?

Dos interrogaciones todavía:

¿Logrará ese informe policíaco despejar la incógnita que es hasta ahora el fantasmagórico personaje que despiadadamente, friamente—tal un leñador con su hacha—segó la vida de Rachel Keirsgester?

¿Será esta mañana la que señale el calendario para disipar las brumas hoscas y negras que recatan al verdadero autor del crimen?

Bien; pero en tanto el informe llega a manos del Juez y éste dicta su auto contra uno u otro de los detenidos, hemos recogido el siguiente reportaje que va al público directamente:

Ayer domingo fué día festivo. El Juez no verificó diligencias. Era su día de asueto.

Investigaciones

Los cuerpos de policía continúan desde luego, incansablemente, trabajando en el esclarecimiento del hecho, pero aparte de aquellos, los repórters por su cuenta, investigan también...

En nuestra edición de ayer domingo y al final de nuestra información sobre el suceso que nos ocupa, dimos la noticia—de última hora—de haber sido arrestado por sospecha, en un café al aire libre, un extranjero de nacionalidad francesa al parecer.

Se creyó que fuese el compatriota de Rachel con quien se le vió discutir cierta madrugada.

Pero el extranjero—él mismo lo afirma—no es nacido en Francia, sino en Rusia.

Se llama Nick Diaparitz—retened este nombre complicado—es artista de cine contratado por Hollywood. Actuó en París. Hace meses que se encuentra en la Habana retenido por el ambiente amable y tropical de Cuba y está próximo a embarcarse para los Estados Unidos.

Posee la habitación 365 en el Hotel Plaza, que registró la policía cuidadosamente. Se le halló un retrato con dedicatoria de una tal Sara—trasnochadora y afable—de quien es amigo.

Interrogado sobre sus relaciones con Rachel-de quien era amiga Sara-manifestó que su amistad con la muerta fué breve, desinteresada y lejana. Bailó con ella en el cabaret Montmartre dos o tres veces cierta noche, pero nada mas. Sus preferencias estaban por Sara. Nunca paseó con Rachel.

Sin Embargo

Sin embargo el ruso Diapartiz visitó la casa San Miguel 38, deduciendo este hecho de que el lunes pasado, a las once de la noche, le vieron en compañía de Rachel muy cerca del pisito de la danzarina, con quien conversaba, al pasar muy juntos uno de de la otra por la acera del Hotel Astor..

El ruso Diapartiz vestía en aquella ocasión un traje de casimir obscuro e iba tocado con un sombrero de Panamá.

¿Subieron también juntos al tercer piso de San Miguel 38?

¿Se despidieron en la puerta?

Un Personaje Indiscreto

Hay otro individuo de quien nadie ha hablado y que seguramente nadie sospecha.

Se trata de un huésped a quien los vecinos llamaban El Hombre Misterioso del Hotel Astor.

Este huésped del Astor ocupaba desde hacia algunos meses una ha-

Continúa en la Pág. OCHO, columna 5

DESPUES DE UN ENCUENTRO CHINO-JAPONES AL ESTE DE TSITSIHAR, CON RESULTADO INCIERTO, SE CONCENTRAN REFUERZOS POR AMBAS PARTES

Fuerzas japonesas con artillería castigaron a los bandidos en Newchang

RESUMEN DE NOTICIAS SOBRE EL CONFLICTO CHINO-JAPONES

—En las áreas adyacentes a la zona del Ferrocarril del Sur de la Manchuria, se observa un resurgimiento de las operaciones militares de los japoneses. Son varios los destacamentos enviados a combatir a los chinos.

—No se han podido allanar las diferencias que existen entre los japoneses y la Liga con relación al asunto del bandidaje, pues los nipones se oponen resueltamente a que la Comisión Investigadora tenga facultades para informar al Consejo, inmediatamente después de su llegada a Manchuria, si la evacuación se ha completado.

—Noticias de observadores franceses e ingleses, dicen que no se advierten actividades militares por parte de los chinos en Chinchow.

—El Gobierno chino ha decidido no evacuar a Chinchow y

(Continúa en la ULTIMA, columna 2)

Precedidos Por Fuerzas Policiacas Llegaron a Washington Los Delegados de Los "Sin Trabajo", a Quienes Siguen Por Carretera Millares de Obreros Que Irán Hoy al Capitolio

Se temen desórdenes. Redoblada la vigilancia. 1,400 policías, más la reserva, cuidan de la ciudad

WASHINGTON, diciembre 6 (A. P.)— Viajando en camiones, las delegaciones de obreros sin trabajo de una docena o más de éstas terminaron hoy su manifestación por las carreteras, llegando a esta capital.

Mañana irán al Senado y a la Cámara de Representantes para presentar sus peticiones consistentes en que el Congreso conceda ayuda monetaria a todos los trabajadores des ocupados (seguro social).

Los obreros llegaron a ésta precedido por fuerzas de policía en motocicleta, s endo recibidos por nuevos contingentes policíacos que les

Continúa en la Pág. DIEZ, columna 1

UN AMANTE DESDENADO DISPARA CONTRA UNA MUJER, HIRIENDOLA LEVEMENTE, Y LUEGO SE SUICIDA

La mujer usó la vieja estratagema de fingirse muerta; por lo cual su agresor se suicidó. Ella trabaja como corista del teatro «Alhambra» y él era guía de turistas del hotel «Plaza»

Luisa Sánchez Sánchez natural de Santiago de Cuba, de 23 años de edad, casada, vecina de Manrique 27 esquina a Animas, corista del teatro «Alhambra», y Luis Siuva Aguilera Montero, también de Santiago de Cuba, de 26 años de edad, cicerone del hotel «Plaza» y vecino de Neptuno 106, fueron anoche protagonistas de un drama pasional. Armado de un revólver, Luis trató de dar muerte a la joven haciéndole un disparo, creyéndola muerta por haber caído al pavimento, volvió el arma contra sí privándose de la existencia. Milagrosamente, la joven salvó la vida, el proyectil, solamente le ocasionó una herida de caracter leve

ANTECEDENTES

Hace varios años, María Luisa, como es generalmente conocida entre sus amistades, contrajo matrimonio con Valentín Espinosa. De ese matrimonio nacieron dos criaturas que actualmente cuentan tres y cuatro años respectivamente. Desavenencias habidas entre ambos esposos, ocasionaron su separación.

SU NUEVO AMOR

Al ocurrir la separación, María Luisa fué a residir a la casa San Nicolás 32, donde vivía la mama de Luis la que le alquiló una habitación. Y se entabló entre los protagonistas de este hecho una amistad que trajo como consecuencia el que se unieran íntimamente. Esto ocurría hace un año próximamente.

EL MALTRATO

Hace un mes, Luis maltrató de obra a María Luisa, cuando ésta salía del teatro, siendo causa de que decidiera separarse de su lado para siempre.

(Continúa en la PAG. 12, col 5)

EL GOBIERNO DE LOS E. UNIDOS INTERVIENE EN LA HUELGA DE OBREROS TABAQUEROS DE TAMPA

Por medio de un interdicto, se prohibe a 140 partidarios del Comunismo, entre ellos los editores de dos periódicos en castellano, participar en el conflicto que está planteado

TAMPA, Florida, diciembre 6. AP. El Gobierno norteamericano intervino hoy en la huelga de tabaqueros, mediante un interdicto que prohibe a 140 partidarios del comunismo de participar de cualquier manera en la conducta pacífica de la industria del tabaco.

El juez federal Alexander Akerman firmó el interdicto a petición de Jerome Regensburg, secretario de la firma cigarrera de E. Regensburg y Sons., cuyas dos fábricas fueron apedreadas por los huelguistas la semana pasada.

Los mencionados en el interdicto de referencia, entre los cuales están los editores de dos periódicos en lengua española, no podrán publicar nada sedicioso, ni conspirar contra el Gobierno, ni organizar asambleas o [illegible] las actividades comunistas, ni intimidar a nadie. Igualmente se les prohibe seguir dando forma a la Unión Industrial de Tabaqueros de Tampa, sobre principios que implican la creencia de que es preciso destruir al Gobierno constituído.

El interdicto terminada prohibiendo que se invite a los niños de las escuelas a dejar sus clases y celebrar manifestaciones.

ASALTADO DOS VECES EN UNA MISMA CALLE

Los mismos individuos, portando armas, lo despojaron de cuanto llevaba encima: un peso, 80 cts.

José Chio Anibal, vecino de Delicias 43, dió cuenta a la policía que transitando por Milagros y Poey, tres individuos de la raza negra, armados de cuchillos y palos lo asaltaron, despojándolo de la suma de un peso que llevaba, dándose acto seguido a la fuga. Agregó que al pasar nuevamente por Milagros y Luz Caballero, los mismos individuos volvieron a asaltarlo, despojándolo esta vez del resto del dinero que llevaba oculto y que eran ochenta centavos, sin que lograra el que los desconocidos fueran detenidos.

QUEMADURAS

Horacio González Canalejo, vecino de Quiroga 6, sufrió graves quemaduras diseminadas por el cuerpo, al explotarle un reverbero en su domicilio. Fué asistido en el centro de socorro de Jesús del Monte.

ROBO

Fermín Cowley Gallego, vecino de Campanario 132, dió cuenta a la policía, que de su domicilio le habían

(Continúa en la PAG. 12, col. 4)

CONSPIRACION CONTRA SANCHEZ CERRO, EN PERU

23 personas detenidas. 25 cajas de dinamita ocupadas. Varias poblaciones tomarían parte

LIMA, Perú, diciembre 6. (AP.)— Veintitrés personas estaban hoy arrestadas por haber participado el viernes por la noche en un principio de rebelión contra el Presidente electo Luis M. Sánchez Cerro.

Noticias de Chosica dicen que allí fueron encontradas veinticinco cajas de dinamita al parecer destinadas a impedir la toma de posesión de Sánchez Cerro, el próximo martes.

Continúa en la Pág. OCHO, columna 4

UNA AVIADORA ALEMANA PRETENDE GANAR LA COPA DONADA POR HINDENBURG

SOFIA Diciembre 6 (AP). —Elli Beinhorn, aviadora alemana aterrizó hoy en esta capital después de un vuelo desde Budapest, revelando que había comenzado la aventura con el fin de ganar la Copa Hindenburg ofrecida al mejor vuelo que realice dentro del año en aviador amateur.

Añadió que intenta cruzar Persia y la India y las Indias Orientales, regresando por Rusia.

EL SENADOR BROOKHART PROPONDRA LA ABOLICION DEL PATRON ORO EN E. U.

WASHINGTON, diciembre 6. AP. El senador republicano Brookhart, por Iowa, propondrá al Congreso la abolición del patrón oro y su sustitución por un sistema monetario basado en la riqueza nacional.

Según el proyecto de ley de Brookhart, la unidad standard será el colar norteamericano, evaluándose la riqueza de los Estados Unidos el 1 de julio de 1931, en un billón mil trescientos sesenta millones de pesos.

CON 92 REPRESENTANTES Y 17 SENADORES NUEVOS, INICIA HOY SU LABOR EL CONGRESO DE E. U.

La mayoría es demócrata. Será leído mañana el Mensaje del Presidente, en ambos Cuerpos

WASHINGTON, diciembre 6. (A. P.)—El Congreso se reúne mañana para tratar de cuestiones tan importantes como la tribulación de los negocios, las próximas elecciones presidenciales y la división política.

El presidente Hoover terminó esta mañana el mensaje anual.

Los jefes de ambos partidos han colocado la legislación económica a la cabeza del programa de la legislatura. La moratoria Hoover los impuestos, los problemas agrícolas y

Continúa en la Pág. OCHO, columna 1

Hoy se Subastará la "Southern Sugar" en Labelle, Florida

Se espera que no se presente más proposición que la de un grupo de los reorganizadores

FORT MYERS, Florida, diciembre 6. AP.—La Southern Sugar Company, con propiedades que tienen un valor establecido de más de 15 millones de pesos, será subastada el lunes al mediodía en Labelle, Florida, donde hace año y medio, se pidió la administración judicial de la empresa.

Técnicamente, todo el mundo puede hacer proposiciones por las vastas propiedades de la Southern Sugar, pero sólo se espera una, que será presentada por un grupo de reorganizadores que desde hace más de un año trabajan en un plan de refinanciamiento aprobado recientemente por el Juez George W. Whitehurst.

La reorganización implica un intercambio de obligaciones y reclamaciones por deudas contra la antigua empresa, por obligaciones de una nueva compañía que se nombrará United States Sugar Corporation, constituida según las leyes del Estado de Delaware.

El grupo reorganizador ha gastado más de un cuarto de millón de pesos en preparar las propiedades de la

Continúa en la Pág. DIEZ, columna 3

«KID CHOCOLATE» PODRA SALIR EL MIERCOLES PARA LA HABANA. CONTINUA PRESO

NEW YORK, diciembre 6. (SE) Sin afirmar nada en definitiva el Consulado cubano en Nueva York cree que el Kid podrá salir para la Habana antes del miércoles.

En el interin el Kid continuará en la casa de detención donde ha estado desde la noche del lunes pasado.

LOS ENFERMOS RECLUIDOS EN EL SANATORIO DE "LA ESPERANZA" CARECEN DE TODO TRATAMIENTO

Ha un año que no reciben allí medicinas de ninguna clase. Se ordena hacer una investigación

Los enfermos tuberculosos recluídos en el Sanatorio «La Esperanza», reajustados en cuanto a su alimentación, no tienen tratamiento médico alguno, según denuncia formulada al secretario de Sanidad, doctor Rodríguez Barahona, por el señor José González.

Este ciudadano asegura, en su escrito-denuncia, q ue «desde hace más de un año los pacientes no saben lo que es tomar medicina recetada por los médicos del Senatorio, estando, por tanto, sometidos solamente al tratamiento de alimentación.»

El señor Secretario de Sanidad, con vista de la anterior denuncia,

Continúa en la Pág. DIEZ, columna 3

Habla la Standard Oil Company of Cuba

ENTRAMOS a tratar del informe elevado por el doctor Carlos Miguel de Céspedes al Honorable señor Presidente de la República, sobre el estudio que por encargo del Gobierno realizó el doctor Van H. Manning. Lo hacemos teniendo en cuenta que ese informe posee carácter oficial, por haberlo firmado como secretario de Instrucción Pública y Bellas Artes y ex secretario de Obras Públicas, y, además, porque ha servido de base para el proyecto del Senado.

Quisiéramos poder tratar también del estudio del doctor Manning, en que se dice inspirado aquel documento y el proyecto de ley que produjo; pero nos es imposible hacer referencia autorizada al mismo, porque no lo conocemos en el idioma en que está redactado el original y sólo hemos oído hablar algo de la traducción que se dice fué sometida a la consideración de los señores legisladores.

En el trabajo del doctor Manning se hace descansar todo lo que se viene afirmando y se proyecta hacer, presentándose como indiscutible lo que, por lo visto, ha propuesto. Puede ser así, aunque todos estamos expuestos a sufrir equivocaciones, hasta cuando opinamos sobre cosas que, por ser de nuestra especialidad, debemos dominar.

El doctor Manning es un ingeniero geólogo de alta reputación en esa rama de la ciencia. Pero el doctor Manning no es conocido como economista, financiero o perito en cuestiones fiscales y tributarias, ni siquiera en las comerciales e industriales del mundo petrolero. En nada de eso se le ha tenido hasta ahora como especialista.

Por esto, los que lo sabemos, nos extrañamos de que el doctor Manning se haya apartado de las cuestiones geológicas y químicas relacio-

Continúa en la Pág. DIEZ, columna 2

LA CONFEDERACION N. OBRERA SOSTUVO SUS ACUSACIONES AL EJECUTIVO DE LOS TORCEDORES

Asistieron sólo los delegados, pero no las colectividades y, después de un debate de varias horas, el problema quedó en peores condiciones que antes, mucho más alejados entre sí

En los salones de la Sociedad de Torcedores, se reunieron las representaciones de las colectividades obreras convocadas para tratar de las acusaciones lanzadas por la Confederación Nacional Obrera, contra los dirigentes de las colectividades del ramo del tabaco.

Los representantes de la Confederación Nacional, cumpliendo el acuerdo de su Pleno, asistieron a la reunión. Esta comenzó a las dos de la tarde.

A las seis de la tarde aun no se habían concretado los puntos a tratar, y muchos de los asistentes lamentaban que los máximos representantes de la Confederación no se manifestaran ampliamente hacien-

Continúa en la Pág. OCHO, columna 2

UN INDIVIDUO PERSEGUIDO A TIROS POR LA POLICIA ALREDEDOR DEL CAPITOLIO

Faustino Herrera Quintana, de Casa Blanca, hace días acusó ante los expertos a Salvador Martínez Milián, de 27 años, y vecino de la calle San Joaquín de haberle robado la cantidad de tres pesos. En los momentos en que se encontraba en Prado y Dragones, para ir hacia el Capitolio fué reconocido por el soldado Marco Bernal Alonso, quien le dió el alto Martínez Milián se dió a la fuga, y el soldado disparó varios tiros al aire. Fué remitido al vivac exigiéndosele cien pesos de fianza para poder gozar de libertad.

EL PREMIO MAYOR EN LAS VILLAS

SANTA CLARA, diciembre 6.—DIARIO, Habana.

El premio mayor del sorteo de la Lotería Nacional, cayó íntegro en esta ciudad, favoreciendo a numerosas familias pobres.

A. Machado, CORRESPONSAL.

UN LIBERTADOR SE SUICIDO EN STGO. DE CUBA

Con un cuchillo se produjo una enorme herida. Una joven trató de matarse en el Cementerio

SANTIAGO DE CUBA, diciembre 6. Por telégrafo.—Utilizando un cuchillo de pequeñas dimensiones, un hombre trabajador que se encontraba enfermo desde hace algún tiempo, se privó de la vida esta tarde. El suicida se introdujo el arma en la cavidad abdominal, haciéndose una gran herida a consecuencia de la cual falleció.

El suceso ocurrió en una modesta habitación de la casa calle General Heras número 11.

Cuando el teniente García del Río se constituyó en el lugar del suceso, el cadáver estaba tendido en el pavimento en posición lateral derecha. El suicida, hombre humilde, vestía pantalón amarillo a rayas, camiseta blanca y calzaba alpargatas. Se lla-

Continúa en la Pág. OCHO, columna 5

SOLO FALTAN

nueve días...

1832 *Fundación*

para que venza el plazo fijado como límite para la admisión de suscripciones por meses.

RECUERDE

1882 *Cincuentenario*

que después del día 15 de este mes no podremos recibir y registrar más suscripciones que las de:

Trimestres - Semestres o Años

1932 *Centenario*

envíe su remeso por giro postal o llame por los teléfonos:

A-3785 - - M-7911

M.E.C.D. 2016

DIARIO DE LA MARINA

FUNDADO EN 1832

Dirigido hasta 1919 por D. Nicolás Rivero y Muñiz.

OFICINAS: HABANA, PRADO 103.—NEW YORK: 516 FIFTH AVE.

Editado por la Cía. DIARIO DE LA MARINA (S. A.) cuyo programa consiste «en la defensa de los intereses generales y permanentes de la Nación cubana, de los especiales de la Colonia española establecida en la misma y de la unión y armonía entre los diversos elementos que conviven en el país». —Art. 1o. de los Estatutos.

TELEFONOS DEL DIARIO

Dirección	A-4181
Administración	M-7911
Audiotría	
Compras	
Secretaría, Administración	M-2522
Anuncios	A-2425
Clasificados y Talleres	A-3337
Quejas y Suscripciones	A-3785
Distribución y Máquinas	A-3785
Redacción	M-7918
Jefe Información	A-3200
Sports	M-7912

PRECIOS DE SUSCRIPCION AL «DIARIO DE LA MARINA»

Habana y Provincias	
Mes	$ 1.60
Trimestre	$ 4.20
Semestre	$ 8.00
Año	$ 15.00
Extranjero	
Trimestre	$ 6.00
Semestre	$ 9.50
Año	$ 18.00
Edición Dominical (Para el extranjero solamente)	
Semestre	$ 3.00
Año	$ 5.00

VIDA MUNDIAL

De cómo terminó la "Conferencia de la Mesa Redonda" de Londres, sobre la India, el día 30 de Noviembre último

(Por TIBURCIO CASTAÑEDA)

COMO súbditos respetuosos del Rey Jorge Quinto de Inglaterra y Emperador de la India, enviaron los Delegados de esa Conferencia un mensaje de lealtad y gratitud a su Emperador, por unanimidad, a propuesta del Primer Ministro, MacDonald.

Ese Mensaje dice así: «Los Delegados de la «Conferencia de la Mesa Redonda» de la India, como respetuoso deber a Vuestra Majestad, desean demostrarle su gratitud y lealtad por los favores que una vez más han recibido de manos de Su Majestad.

«Los Delegados están profundamente convencidos de la constante solicitud de Vuestra Majestad por los Príncipes y Pueblos de su Patria, y tienen la seguridad de que en ninguna otra parte de su Imperio hay mayor lealtad y devoción por Vuestra Majestad, su Trono y Persona, que en la India».

Una poetisa India, la señora Sarojini-Naidu, tomó la palabra en esa última y plenaria sesión de la Conferencia, pidiendo a la Gran Bretaña que conceda iguales derechos a la India, que los que ella tiene.

«Yo no quiero que se ofrezcan a la India los derechos de un «Dominio» ni la palabra vaga de independencia, sino todo lo que abrace la palabra «Libertad», aplicada a todo otro país del mundo».

Mahatma Gandhi pronunció la última palabra que se oyó en esa Conferencia de la «Mesa Redonda», indicando que no quería volver a poner en práctica la desobediencia civil.

Y añadió: «Si me lo permitís yo cooperaré en todo con vosotros». Así dijo, después de una sesión que duró 15 horas en el Palacio de Saint James.

«Yo pondré en acción todos mis servicios, añadió, para obtener un Convenio honorable, sin exponer a los millones de habitantes de la India, hombres, mujeres y niños, a la terrible actitud de la desobediencia civil; pero si me viese obligado a hacer uso de ella, lo haría con satisfacción».

Cuando habló Mahatma Gandhi, no conocía los términos en que se había expresado el Jefe del Gobierno inglés, MacDonald, que dijo que se proponía Inglaterra establecer una Federación en la India en los menos años posibles, y anunciando que el método de la Conferencia se vería en la India, al poner término a los actuales problemas, que no se hallan todavía resueltos.

Por de pronto, el actual Virrey de la India, el Conde de Willingdon, que ya había sido Jefe Supremo del Canadá, ha tenido que actuar para poner término al terrorismo de Bengala, autorizando a los Jueces a que formen tribunales especiales con autoridad para dictar sentencias de muerte o de destierro de por vida. También autorizó ese Virrey a los Alcaldes de los Municipios y a los Maestros de Escuelas, a tomar medidas a fin de restablecer el orden perturbado.

Ha dado atribuciones el Virrey para la confiscación de toda clase de armas y su venta. Ha habido un Gobernador de gran energía en Bengala, cuyos procedimientos los califican los indios conspiradores, como los más sangrientos medios de represión que Bengala haya conocido.

Al anunciar Sir Samuel Hoare esas Ordenanzas del Virrey, añadió «que habían hecho lo posible para combatir una situación peligrosa».

La primera parte de esas Ordenanzas conceden poder especial, en los distritos conspiradores, para combatir las grandes cuadrillas de revolucionarios que llevan el pavor a Bengala.

La segunda parte de esos Decretos u Ordenanzas se aplica a la totalidad de Bengala y tiene por objeto activar los juicios contra los terroristas que amenazan invadir toda Bengala.

Se tiene en cuenta la campaña que hacen los periódicos conservadores de Lord Rothermere contra el Gabinete actual, porque de él formaba parte Mr. Stanley Baldwin, al que quería aquél suplantar en la Jefatura del Partido Conservador, y la amenaza del Secretario de Estado por la India, Sir Samuel Hoare, que presentaría la renuncia de su puesto en el Gabinete, si no tomaba parte en las negociaciones con los Delegados de la India. Pero lo más grave es que esa Prensa conservadora disidente de Lord Rothermere que tiene a su favor 200 miembros del Parlamento inglés actual, ha formado una «piña» contra MacDonald que no ha prevalecido porque los Conservadores de Stanley Baldwin, que apoyan a Mac Donald son en mayor número que esos 200 disidentes.

De todos modos ya se ha visto por la suspensión de las Conferencias de la «Mesa Redonda» sobre la India, que el actual Gobierno Conservador Laborista, tiene sobrados miembros del Parlamento que lo apoyan, como se ha podido ver desde el momento que se ha puesto término a las reuniones de la «Mesa Redonda» del Palacio de Saint James, precisamente para evitar el espectáculo de un Parlamento con mayoría conservadora el que, sin embargo, se veía amenazado de una lucha entre esos mismos Conservadores en una cuestión, como la de la India, en que, como cuestión nacional que es, fuera de toda disidencia política; y es evidente que hubiera durado más tiempo esa Reunión de la «Mesa Redonda», si esos 200 Conservadores disidentes no hubieran amenazado al Gobierno actual, en asunto tan transcendental como la política nacional de la Gran Bretaña sobre la India.

Claro es que no se ha llegado a una solución en la India, por el Congreso de la India, de Londres; pero es bastante más prudente el aplazar la solución de los asuntos políticos de la India, como ha hecho el actual Gobierno inglés, que aparecer dividida la Cámara inglesa en cuestión tan importante como la del Estatuto que se ha de conceder a la India.

EN PALACIO, AYER

AL CACAHUAL

A las siete y media de la mañana de hoy, el Presidente, acompañado de sus ayudantes, se dirigirá, como en años anteriores, al Cacahual, con el propósito de asistir a los actos conmemorativos que allí tendrán efecto.

UNA CORONA

Ha ordenado el Presidente se envíe en las primeras horas de la mañana de hoy una gran corona al Cacahual en ofrenda a Maceo y Gómez y los mártires y héroes de la independencia.

PESAME

Envió ayer el Presidente, por conducto del alcalde Morón, un mensaje de pésame a su particular amigo el señor Fuentes.

FELICITACION

Dirigió el Jefe del Estado un cable al Conde del Rivero, Presidente de la Empresa del DIARIO DE LA MARINA, que se encuentra en Nueva York, felicitándolo en su onomástico.

INDISPENSABLE EN VERANO MAGNESIA SARRÁ

Sabrosa-Espumante-Anti-acida Inmediatamente alivia: Jaquecas, Mareos, Acedías.

ASEGURE UN DIA FELIZ

Todas las mañanas tome una cucharada

DROGUERIA SARRÁ LA MAYOR

En treinta y dos países

DESPUES de la venta de sus productos, el cobro rápido y económico de sus cuentas es un factor de la mayor importancia.

Los cobros que se nos confían no solo se benefician de nuestro íntimo conocimiento de los negocios de embarques, sino también de las múltiples relaciones de nuestro sistema de sucursales, que abarca treinta y dos países.

The Royal Bank of Canada

4P 530

DOLORES DE CINTURA Y COSTILLAS BOCA AMARGA Y GOMOSA

Los venenos en la sangre que irritan los nervios y que causan los dolores de espelda, miembros y articulaciones, se depositan en el sistema cuando los riñones no marchan bien. De nada valen fricciones y sobos, si no atiende usted a la procedencia del mal, o sea, a los riñones.

El modo más fácil hoy en día de terminar con rapidez y de una sola vez con sus dolores es el siguiente: Acuda adonde su farmacéutico y exíjale un frasco de Anticalculina Ebrey líquida. El le dirá que los componentes vegetales frescos de la Anticalculina Ebrey son de los más eficaces conocidos para el tratamiento de las enfermedades de los riñones, hígado y vegiga. Empiece usted a tomar 30 gotas de Anticalculina Ebrey en un vaso de agua, tres veces al día, durante sus comidas y notará al poco tiempo lo bien que se sentirá usted y si persiste en el tratamiento se verá curado prontamente.

Una señora muy estimable de Huehuetenango, escribe: «Como por milagro de Dios hace poco que recibí un folleto sobre la Anticalculina Ebrey. Hace tiempo que sufro de fuertes dolores de cintura, espalda, costillas, y a veces también el estómago y cuando eso ha sucedido es cuando he sentido morirme. La boca amarga y gomosa, falta de apetito y gran debilidad. Traté de buscar la Anticalculina Ebrey en la farmacia y no encontré más que un frasco de 40 Pastillas Anticalculina Ebrey Inmediatamente comencé a tomarlas y tres días después me sentí muy aliviada. Hoy tengo apenas diez días de estarlas tomando y me sieno completamente mejorada, pues todos mis dolores han desaparecido como por encanto. Ya la amargura de boca no existe, puedo tomar mis alimentos y si Dios lo permite, con otro frasco mas quedaré completamente curada de esa terrible enfermedad que de seguro es el hígado y los riñones.

Por más de treinta años la Anticalculina Ebrey ha estado curando enfermos crónicos, muchos teniendo que guardar cama y otros sufriendo atroces dolores. No hay duda que a usted lo curará también. No hay secreto alguno acerca de la composición de la Anticalculina Ebrey, cuyo remedio está garantizado por los fabricantes. La Anticalculina Ebrey se ha hecho famosa en todo el mundo y no debe usted aceptar substitutos o imitaciones. Eficaz en casos de reumatismo, lumbago, dolor de espalda, ciática, cistitis, mal de piedra, hinchazones, dolor en las piernas.

Anticalculina EBREY

el gran remedio para los riñones, vejiga, e hígado, se encuentra de venta en todas las boticas en líquido y en pastillas.

SOCIEDADES CUBANAS

A Cargo de MANUEL A. CALVO

VIBORA SOCIAL CLUB

Muy brillante.

Resultó, el baile celebrado la noche del sábado próximo pasado, en los elegantes salones de esta floreciente sociedad viboreña.

Reinó el mayor entusiasmo durante la fiesta.

Del todo imposible dar a conocer los nombres de las damas y damitas que dieron esplendor a esta fiestecita que anotó un nuevo triunfo para el insustituible Presidente social, señor Juan Bosch.

CLUB DEPORTIVO LUYANO

De gran lucimiento.

Resultó el regio baile de sala, denominado, «Una Noche Invernal» celebrado en la del sábado, en los espaciosos salones de su sede social, Calzada de Concha número 136.

Elena Fernández, la activa Presidenta del gentil Comite de Damas, organizadoras de este baile, da por este medio las más expresivas gracias a todos los que asistieron, así como a las damas y damitas que dieron realce a su fiesta.

PROGRESO DEL COTORRO

Una fiesta en ciernes.

Llamada a registrar un verdadero acontecimiento social.

Proyecta su celebración, la Directiva de la sociedad, Progreso del Cotorro, para el domingo día 13, en su bello palacete social.

Para ese gran festival bailable, se han contratado renombrados conjuntos músicales, entre los que figura la ya popular Orquesta «Cormán»

EDEN JUVENIL

Nuevos detalles.

Relacionados con una fiesta.

No es de otra, que la grandiosa Verbena, señalada para el domingo día 20, en este simpático Club de los Cuatro Caminos. Fiesta ésta que estará rodeada de los mayores incentivos, a fin de hacerla más y mas atractiva.

Los amplios salones, presentaran una espléndida iluminación, así como los patios adyacentes, lucirán preciosas guirnaldas de luces. La entusiasta directiva, trabaja activamente en aras del mayor lucimiento de esta monumental Verbena, para la que reina la mayor animación.

No omitiré un solo detalle.

«UNA NOCHE ARABE»

Continúan los preparativos.

Para la celebración de un regio baile de sala bajo la denominación de «Una Noche Arabe».

Será una fiesta brillantísima.

Dado el éxito creciente con que sus auspiciantes vienen laborando en pos del mayor éxito.

Integran esa Comisión los mismos organizadores de la fiesta que tuvo efecto el 26 de Septiembre, «Una Noche de Estío», habiéndo ocupado un lugar preferente en la misma el distinguido «confrere», señor Víctor Manuel, quien unirá al bien ganado nombre de «Comisión Organizadora de una Noche de Estío», todo su apoyo.

«Una Noche Arabe», sin duda estará rodeada de poderosos atractivos. Entre ellos podremos citar ya, a ciencia cierta el famoso jazz-band «Siboney», que dirige el Profesor Alfredo Brito.

El próximo miércoles quedará decidida la fecha y lugar.

Será en el aristocrático Hotel Nacional?

¿Este año?..

CASOS y COSAS

UN NUDO MAS

Vaya una humilde opinión
que yo creo, y con razón,
que a los jueces interesa:
el que mató a la francesa
no pudo ser un ladrón.

Quien mata para robar
no trata de demostrar
nunca que el móvil fué el robo,
a menos que sea un bobo
que crea así despistar.

Y ahí, por lo que se ve,
quien por el balcón se fué
se comprende que ha querido
demostrar que todo ha sido
obra de un ladrón. ¿Por qué?

Ni creo que el homicida
después que quitó la vida
a hachazos, iba a creer
que iban luego a suponer
que era una pobre suicida.

Todo, menos un ladrón;
esa es mi humilde opinión;
y una y cien y diez mil veces
se la repito a los jueces
que hagan la investigación.

Y si con el juicio mío
piensan que la acción desvío,
no me deben criticar,
pues no hago más que imitar
a otros que han formado un lío.

Sergio ACEBAL.

HEMORROIDES

SIEMPRE ALIVIADAS Y LA MAYOR PARTE DE LAS VECES CURADAS CON LA

POMADA MIDY

Representantes Para Cuba: Apartado 137. — Habana.

A TODOS LOS QUE PADECEN

de ESTREÑIMIENTO, MALAS DIGESTIONES CARGAZÓN de la LENGUA — ENTERITIS INFARTOS BILIARES

Tomen por la noche, al acostarse, dos comprimidos de

Lactolaxine Fydau

Este remedio es un poderoso reeducador del intestino, el único capaz de curar el Estreñimiento y las afecciones que de él derivan.

La LACTOLAXINE FYDAU, admitida en los Hospitales de París, la prescriben las eminencias médicas en todos los países.

LABORATORIOS BIOLÓGICOS ANDRÉ PARIS, 4, R. de La Motte-Picquet, PARIS (Francia)

De venta en todas buenas farmacias.

REGLANAS

UNA BODA

Se efectuó el sábado.

A las doce del día.

Fueron los contrayentes: la bella y simpática señorita Catalina Rey y el caballeroso joven Alejandro Pérez Montejoú tocayo del cronista.

Firmaron el acta, como testigos, los señores Eduardo Arenas y Adolfo Martínez.

Numerosas fueron las amistades de los novios que asistieron a ese simpático acto.

Todos a desearles felicidad.

He aquí algunos nombres:

Susana Montojo de Mena, Concepción Rey de Valdés; Dionisia Montojo de Pérez; América Roy de Rivas.

María Alvarez de Fernández; Josefina Díaz de Rey; Barnarita L. González viuda de Pérez.

Josefina Valdés de Ortega, Margarita Pérez viuda de Guzmán.

Entre las señoritas:

Un primer nombre: el de la gentilísima Celestina Pérez, mi activa secretaria en esa boda.

Julia y Rosita Robbio, Panchita Rodríguez.

La linda e inspiradora Dulce María Barreras.

Enma Cañizo, Sarita y Juana Pérez, Georgina Roche.

La encantadora e interesante trigueña Regla Luisa de Céspedes.

Flor Angel Cañizo, Dolores Valdés y Flora Rey.

Que una eterna felicidad.

Sonría siempre a los nuevos esposos.

Son mis deseos.

SE REGLAMENTA EL CENSO EN SU ULTIMA ETAPA

A partir de mañana, martes, será distinto el mecanismo dentro de la oficina. Un nuevo decreto

Desde mañana, martes, cambia la faz funcional del Censo. A las numerosísimas tarjetas que se llenaron hasta ahora, ha de multiplicarse la labor oficinesca, con otros trabajos complementarios que, días atrás, anunció el DIARIO a sus lectores.

El ingeniero Octavio Masses Valera, director general del Censo, cumpliendo acuerdo recién adoptado por la Junta Nacional del Censo y del que también dimos cuenta en su oportunidad, ha hecho imprimir—haciéndose auxiliar en la redacción que se acometió—un Reglamento para régimen interior de los departamentos que quedan funcionando en el Censo. Ayudaron al director los funcionarios señorita Concepción Carbonell, jefe de despacho; ingenieros Sallés y Buigas, secretario de la Dirección y jefe de comprobación, respectivamente, así como el de los registros Augusto Casamayor.

Un ejemplar del Reglamento será entregado a cada empleado para que conozca sus preceptos y firme la planilla, donde éste último extremo se hace constar, a fin de que cada cual sepa hasta qué punto alcanza su responsabilidad, en los delicados trabajos que se le encomendarán. Cada clase de empleado, según al menester a que se le destine, tiene delineada su función en dicho Reglamento, cuyo texto hemos examinado. Ningún empleado del departamento de «Registros Permanentes», pongamos por caso, podrá entrar y menos permanecer en el de tarjetas, chequeos, duplicados, etcétera y viceversa; quien no rinda la tarea que equitativamente debe rendir, será declarado cesante, sin atenderse recomendación, sea del género que sea.

Ningún documento, por insignificante que parezca, puede extraviarse, pues según lo estatuído en el Reglamento, será exigida responsabilidad a quienquiera que resulte culpable, haya o no dolo en ello.

En el Departamento de Comprobación y Clasificación no podrán penetrar mujeres empleadas, toda vez que se han adoptado medidas rigurosas de imprescindible observancia por parte del personal.

En el Departamento de Máquinas y Estadística está prohibido hablar de asuntos ajenos a la labor, para evitar errores, que no serán disimulados por la Dirección.

Para la mayor divulgación de las reglas a que nos referimos, se harán fijar—además del ejemplar que se dará a cada empleado para su conocimiento—carteles impresos que, de igual manera, quedarán instalados mañana al inicio de las labores censales.

Y respecto al inicio de los Libros Registros Permanentes de Electores, no ha sido aún señalada la fecha.

EL BAILE DEL 31 EN LA ASOC. DE DEPENDIENTES

Reina extraordinario entusiasmo para el baile de las uvas que celebrará el club A. D. C. en los salones de la Asociación de Dependientes del Comercio. Las orquestas han confeccionado sus programas y los han sometido a la Comisión de Música.

El Palacio de Prado y Trocadero será escenario de una fiesta bailable en grado sumo distinguido. El jardín penetrará en él con su ejército de palmas y arecas, con sus enredaderas copiosas de verdor, con sus cestos y arcadas, con la naturaleza floral en alto grado representada, penetrará en todo el edificio y cubre la blancura marmórea de las escaleras, de los descansos, de los vestíbulos; sube a los capiteles y extendiéndose como un campo abierto por todo el edificio, que es por ello un bosque traído en horas, de un día para otro, al vasto palacio de Prado. Y con el concurso de las flores va el concurso de las luces, la extraordinaria iluminación para el 31 preparada con esmero por la mano experta del electricista Fresnedo. Todo este cuadro encontrarán los bailadores el 31 de este mes en el baile del Club A. D. C.

SABINA BALBONA VIUDA DE BOBES

Triste la noticia.

Ya no existe.

Murió el pasado jueves.

Por sus virtudes, bondadoso carácter y prestigio, era en nuestra sociedad, altamente apreciada.

Su sepelio fué una imponente manifestación de duelo.

Demostración fiel de cuanto se le quería.

Para sus hijos: Ignacio, José y Paulino, así como para sus demás familiares, van estas líneas mi pésame.

Muy sentido.

PERFILES

La elegante y popular revista.

Encuéntrase en mi mesa de trabajo.

Muy interesante está su último número.

Adornan sus páginas muy acreditadas firmas literarias y abundantes grabados.

De éxito en éxito va «Perfiles».

Por su amenidad.

Y simpatía.

SESION SOLEMNE

Esta noche.

En el salón de actos de nuestro Ayuntamiento.

En conmemoración de la luctuosa fecha en que cayeron en Punta Brava, luchando por la libertad de nuestra Patria, el Lugarteniente Antonio Maceo y su ayudante capitán Francisco Gómez Toro.

Para ese acto he recibido atenta invitación del señor Luis Bosch y Martínez, Presidente del Ayuntamiento.

Hora: 8 p. m.

Numerosas son las familias que asistirán a esta sesión solemne.

A rendir homenaje a quienes todo lo dieron y nada obtuvieron.

A esos dos inolvidables patriotas de nuestra historia republicana.

A Maceo y Gómez Toro.

DON JOSEPH SIQUEX

Antiguo y conocido vecino.

Jefe que fué de los extinguidos talleres de Pessant.

Tan estimado y respetado.

Dejó de existir el pasado viernes.

Muchas han sido las demostraciones de condolencia que ha recibido su viuda, la apreciadísima Mrs. Siquex y sus hijos Grace y George.

A las que uno la mía.

Sentidísima.

SABAS SIMON

Estudioso y caballeroso joven.

Tan apreciado y querido.

Celebróse su onomástico el pasado sábado.

Reciba, con estas líneas, mi saludo.

Y felicitación.

CINE MUNDIAL

La Revista de actualidad cinematográfica.

Siempre tan esperada.

Me ha visitado.

Su número de diciembre, es un primor de interés.

En su portada aparece las fotografías de las simpáticas Ann Devorak y Majorie King.

Y en sus páginas centrales Greta Garbo, Clara Bow, Rex Bell, Mitzi Green, Jean Harlow y otros conocidas artistas.

De actualidad palpitante, su información cinematográfica.

Necesarísima.

Para todos los que anhelen estar bien enterados de los asuntos del cine.

Le recomiendo.

EN LAZOS DE UNION

Mañana martes.

Una velada artística, literaria y musical.

Para ella he recibido atenta invitación.

De su Presidente y Secretario, señores Dionisio Santana y Andrés Medina.

Se efectuará esa fiesta en el edificio social de esa sociedad.

Céspedes número 55.

Interesante es el programa.

En él tomarán parte las señoritas Obdulia Betancourt, Zenaida Romeu, Mercedes García y los señores Dionisio Santana, Hermanos Romeu, José Calduch, Pedro Agudo, Andrés Medina, Arturo D. Aguilar y el doctor Wolter del Río.

Muy agradecido quedo.

A los señores Santana y Medina.

Por la deferencia que, para el cronista, han tenido.

Procuraré asistir.

ALEJANDRO PEREZ.

GANDHI FUE A VISITAR A SU AMIGO ROLLAND

Permanecerá hasta el viernes en la residencia de aquél a fin de reponer sus fuerzas

GINEBRA, diciembre 6. (AP) El Mahatma Gandhi llegó en la noche de hoy a esta ciudad procedente de París para ser huésped de Romain Rolland, su biógrafo, hasta el viernes en Villenueve sobre el lago Ginebra.

Durante su viaje en tren numerosas personas se congregaron en las estaciones y se acercaron a la ventanilla del coche de tercera clase en que vino a ésta logrando algunas de ellas estrechar su mano.

Antes de entrar en su día semanal de silencio dijo que esperaba reponerse aquí de la fatiga de sus trabajos en Londres y que pasaría un día en Roma antes de embarcar en Brindisi el 14 de este mes.

Mostró impaciencia por desmentir la noticia que se ha publicado atribuyéndole la declaración de que el pueblo de la India recurrirá a la violencia si pierde la paciencia con la Gran Bretaña.

«Daría mi vida por impedir la violencia», dijo.

«Supongo que los indostánicos no tendremos más remedio que apelar a la desobediencia civil, que es la antítesis de la violencia».

Confía Gandhi en que su pueblo no formulará conclusiones precipitadas antes de que regrese, y dijo que preparará una declaración para el día que desembarque en Bombay, hacia el 28 de este mes.

SANIDAD PIDE MULOS VIEJOS A G. Y MARINA

Los que sean desahuciados por el Ejército, serán usados para la recogida de las basuras

El doctor Infante, Jefe Local de Sanidad de la ciudad de Santiago de Cuba, ha solicitado del Secretario del Ramo ruegue al de Guerra y Marina ceda al Departamento varios de los mulos dados de baja en el Cuartel Moncada, ya que si para el servicio al ejército resultan inútiles, son provechosos para el de la recogida de basuras etc.

Recuerda el doctor Infante a la Superioridad Sanitaria su último informe en relación con el ganado de que dispone, ya que más de 18 mulos resultan inservibles por sus años y enfermedades que padecen.

NO CUENTA CON PERSONAL

El doctor Hilario Candela, Jefe Local de Sanidad de Guanabacoa, con vista del número de notificaciones de multas que por empleados del Servicio de Vigilancia de Abasto de Leche imponen a los industriales vaqueros del extenso termino, se ha dirigido al Director de Sanidad informándole que carece del personal necesario, así como medio de transportes para hacer llegar dichas multas a los interesados.

NO RECAUDAN

Los Jefes de las Zonas Fiscales de Cienfuegos, Remedios y Bejucal, han informado al Director de Sanidad no haber recaudado durante el mes de noviembre próximo pasado cantidad alguna por concepto de la Ley del Turismo.

EXCURSION APLAZADA

Se ha suspendido para fecha próxima las conferencias que un grupo de médicos del Hospital de Dementes de Cuba (Mazorra) iba a pronunciar ante sus compañeros de la ciudad de Pinar del Río. Según se ha informado a los periodistas el motivo del aplazamiento de la excursión se debe a petición de los propios medicos pinareños, que desean organizar distintos actos en honor de sus colegas de la Habana.

SE QUEJAN DE LOS MOSQUITOS

El Secretario de Sanidad ha ordenado al Jefe de desinfección procede a la petrolización del reparto «Santa Amalia», donde, según denuncia formulada por la Asociación de Propietarios y vecinos, la plaga de mosquitos hace insoportable la vida.

EN EL MAR DEL NORTE HAN CHOCADO UN BARCO INGLES Y OTRO ESPAÑOL

HULL, Inglaterra, diciembre 6. (AP).—El mercante inglés «St. Gatien», que llegó a este puerto con la proa aplastada, informó que había chocado con el vapor español «Arnoteguimendi», de la matrícula de Bilbao, frente a Flamborough Head, en el mar del Norte, y que estaba pidiendo auxilio cuando lo vió por última vez.

†

E. P. D.

LA SEÑORA

Obdulia Peña Porres

HA FALLECIDO

Después de recibir los Santos Sacramentos.

Dispuesto su entierro para el día 7 a las 4 p. m. los que suscriben hijos y sobrinos en su nombre y en el de los demás familiares, ruegan a sus amistades encomienden su alma a Dios y acompañen su cadáver desde la casa mortuoria San Bernardino número 34 entre Durege y Serrano, Santo Suárez, al Cementerio de Colón, favor que agradecerán eternamente.

La Habana, 7 de diciembre de 1931.

José, Juan, Miguel, Concepción y Dolores Porres Peña, Julio Pineda, Vidal Ortigoza, Juana María Peña, Alfredo Arredondo (ausente)

No se reparten esquelas.

FUNERARIA DE PRIMERA CLASE

ALFREDO FERNANDEZ

SAN MIGUEL 63 TELF. A-4348

QUESO PHENIX

PASTEURIZADO

EL MAS PURO EL MAS SABROSO

UN QUESO DE KRAFT

Fabricado en Bayamo por Cía Quesera Kraft-Phenix de Cuba.

UN CUTIS CLARO Y ATERCIOPELADO puede ser suyo con una limpieza exacta. Pidan el mejor jabón Resinol

Lo esencial para estar bien,

es tener los intestinos limpios; mover el vientre diariamente; librarse de los venenos que amenazan la salud. Cuando hay dificultades, vénzalas pronto, ayúdandose con este antiguo y eficaz remedio, puramente vegetal, de acción suave pero positiva:

PILDORAS DE Brandreth

DR. P. M. SOUZA

Garganta, Nariz y Oidos, Hospitales de New York, Viena, Budapest, Habana. San Lázaro 226, de 3 a 4

FARMACIA DROGUERIA DE "JOHNSON" DE TURNO LOS LUNES

Obispo Nº 30 TELEFONO-A-2129.

LA MAYOR 35 EDIFICIOS 700 EMPLEADOS SARRÁ DROGUERIA ABIERTA TODOS LOS DIAS TODA LA NOCHE LOS MARTES

A-8026 A-3641

FARMACIAS DE TURNO

LUNES

Calle y número	Teléfs.
HABANA	
Máximo Gómez 344	M-4690
Avenida de la República y San Francisco	U-6815
Pí y Margall 30	A-2120
Máximo Gómez 44	M-5494
Habana 42	M-4895
Desagüe y M. González	U-7700
Padre Varela 227	M-5089
Ayesterán y Bruzón	U-6919
A. Simón Bolívar 55	M-4466
A. Simón Bolívar 141	M-4050
Padre Varela 1	U-1144
Zenea y Soledad	U-1693
General Aguirre 36	M-4543
Padre Varela 32	U-6795
Antonio María Lazcano núm. 114	M-4774
R. Martínez Alonso 41	M14036
Estrada Palma 36	M-4404
General Silverio Sánchez Figueras 54	M-5812
Ricla 99	M-5386
A. de Bélgica 57	M-4288
Avenida de Bélgica y Zenea	M-4244
Pocito y Oquendo	U-6660
Manuel Suárez 90	M-5677
América Arias 115	M-5588
Gral. Aguirre y Estrada Palma	M-4343
Desagüe núm. 15 esq. a Merced 42	M-4370
Marqués González	U-7700
Carlos III 263	U-1114
VEDADO	
Calle 5ª núm. 36 entre E. y F.	F-2696
y	F-6210
Calle J. núm. 1, esq. a Calzada	F-6128
Avenida Wilson 130, entre 10 y 12	F-6164
Calle 17 núm. 330, entre A. y B.	F-6089
Calle 23 y C.	F-6246
Gertrudis y Tercera	X-3085
VIBORA	
10 de Octubre y Colina	I-4544
10 de Octubre y San Mariano	I-7227
Milagros y F. Poey	I-7882
Concepción y San Anastasio	I-7340
Martí y Arnao, Reparto Santa Amalia	I-7409
Concepción y Ave. de Acosta	X-2244
San Mariano y Armas	X-3023
JESUS DEL MONTE y SANTOS SUAREZ	
San Benigno y Zapotes	I-7575
A. Presidente Gómez 2	I-7475
10 de Octubre 143	M-5035
Santa Amalia y Paz	I-7458
Remedios y San José	I-7358
LUYANO	
Fábrica y Santa Felicia	X-3995
y	X-2769
Calzada de Luyanó 3	I-7237
Concha y J. Abreu	X-2424
Calzada de Güines y Rita	No tiene
CERRO	
Calzada del Cerro 697	I-7401
Churruca 29	I-7650
Salvador y S. Quintín	I-7602

NOTA.—Este grupo deberá prestar el servicio público todo el día y noche de los domingos siguientes: Febrero 8; Marzo 22; Mayo 3; Junio 14; Julio 26; Septiembre 6; Octubre 18 y Noviembre 29.

M.E.C.D. 2016

GANGA: $12,500

Construida en la Avenida de Almendares entre la Avenida de la Paz y la Avenida de La Tropical, del Reparto Altura del Río Almendares; compuesta de jardín, portal, marquesina para bajada de automóviles, sala, hall, comedor, patio interior sevillano, cuatro espaciosas habitaciones, baño de color de gran lujo, pantry y cocina con aparatos sanitarios a prueba de ácidos, cuarto y servicio para criados, patio con canteros, y en cuerpo aparte garage, cuarto para chauffeur con su servicio sanitario y lavadero. De entrada $4.000.00 y el resto con grandes facilidades de pago.

INFORMES:

CRISTOBAL DIAZ

INGENIERO Y ARQUITECTO

O'REILLY 40, 4o. piso.- Tel.- M-7058

Consejos Médicos

del DIARIO DE LA MARINA por el Dr. PEREZ-BOUDET

Especialidad: VIAS DIGESTIVAS

GABINETE: Prado 33, altos Teléfono A-5049

Correspondencia al DIARIO DE LA MARINA Prado número 103

GLADYS: (Ciudad).

Ya la recuerdo con mucho gusto señorita.

Quiero que se haga un análisis de orina, su riñón no debe de andar todo lo bien que pudiéramos desear.

Si le es fácil el tomarse la tensión arterial, no deje de hacerlo también, me interesan vivamente ambos análisis.

Respecto a la pregunta de la persona por quien se interesa, le diré, que debe de abandonar el vicio del cigarro definitivamente y antes de sus principales comidas tomar una cucharadita de Citrocarbonato en agua y después de éstas una oblea de Carbonesie.

Queda complacida y sabe que siempre estoy dispuesta a complacerla en todas sus peticiones.

* * *

LIMPIA: (Ciudad).

Esa enfermedad, puede depender de dos orígenes que precisamente son los que hay que buscar.

O se encuentra usted sufriendo una enfermedad gastro-intestinal o en cambio en su boca hay algunas piezas cariadas.

Busque la causa de su afección, que nadie mejor que usted puede saberlo.

En caso de que «la descubra», consúlteme otra vez, que con placer le diré el tratamiento que crea más eficaz.

* * *

MIRIAM: (Ciudad).

Con sumo placer me apresuro a contestar a las preguntas que se digna hacerme:

Es menester la aplicación en usted de una o dos cajas de Surovarina mientras no se manifieste su menstruo, pero deberán ser aplicadas una cada día y antes de sus principales comidas una grajea de Triglandine.

Usted debe de tratarse su estómago, mediante un buen plan de alimentación y otro medicamentoso, y durante el tratamiento y por medio de unas inyecciones intravenosas que que debe de aplicarse, puede lograr el aumento en peso que desea.

No crea que solamente la leche le hace daño, son muchos otros que usted cree que le vienen perfectamente y que en cambio tienen su enfermedad retardada y acabará por no curarse.

Esa es la verdad, aunque dolorosa, pero mi sistema es decir siempre la verdad.

* * *

UNA DESESPERADA: (Ciudad).

Su enfermedad señora debe de hacérsela ver por un cirujano, realmente yo puedo decirle algunos medicamentos que pueden darle beneficiosos efectos, pero más me inclino a creer que sea de parte de la cirugía donde usted ha de encontrar su completa curación.

No obstante le diré que debe de aplicarse las ampulas de Ovastone a razón de una cada segundo día, para el día que no se las ponga se aplique otra de Vonocalcium.

Trate de alimentarse bien y de tomar como sobre alimentación una copa de leche, añadiendo una cucharada dentro de Somatose líquida.

Recuerde que por su peso, debe de comer la menor cantidad de dulces y purés, así como tampoco hacer reposo.

* * *

UNA LEJANA CAMPESINA: (Placetas).

Gracias, señorita, muchas gracias, sus frases son capaces de confortar a cualquiera y nada más justo que usted pida un consejo o una mejoría para ese ser que tanto queremos, como es su padre.

Sí, la complaceré, por cierto que muy gustoso:

Le diré que han perdido mucho tiempo con él y que le sería muy beneficiosos esos masages eléctricos que quieren darle, mejor que masages, calor.

Y vamos a tratar ahora su enfermedad, causa de todos esos trastornos. Debe de ponerle un ámpula de Novocodyl cada segundo día y ne el lugar que tenga su afección aplicarle dos veces al día la pomada «Porosa Caballero», cubriéndole el lugar de la lesión por medio de un apósito.

Al interior puede darle diariamente un ámpula de Hepastene, vía bucal, en un poquito de agua o gaseosa, le elevarán en seguida el número de glóbulos rojos.

No se olvide de darle invariablemente un laxante al acostarse, la leche de Magnesia Fillips, en agua azucarada, le beneficiará.

* * *

MADRE ANGUSTIADA PERO CON FE: (Ciudad).

Usted me entendió mal señora, o yo no me supe explicar.

No le dije que se viera su afección con un médico, sino con un CIRUJANO, no se abandone en ello, pues lo que puede ser una cosa baladí, que es lo que yo sospecho en usted, puede convertirse en algo serio.

Hágalo señora, que le conviene grandemente.

Es menester para esa otra afección que me dice presentar, que se someta a tomar dos o tres perlas diarias de Coleflavina, hasta tomarse tres o cuatro pomos de ese medicamento.

Esoso otros comprimidos que está tomando, son buenos, puede continuarlos.

Si su cuñada tiene una retroflexión es difícil que tenga familia, si no se opera y ese útero vuelve a su lugar.

* * *

LOLA: (Ciudad).

En contestación a sus preguntas, le diré que el mayor tiempo es el que debe de permanecer en cama después de aplicada la inyección.

Segundo.—Al segundo día, ya puede usted caminar, subir y bajar las escaleras, pues de hacer efecto en un día es suficiente.

Tercero.—Unos cinco días, a su tercera pregunta.

Cuarta.—En algunos casos he visto franco éxito con ese procedimiento y hasta los he tenido yo, pero en tres, he tenido fracaso, pero no quiero que mis palabras la desanimen, al contrario, puede que sea usted una de las que lo obtengan.

Mis deseos, son éxitos.

A sus órdenes, señora.

Las DEFUNCIONES OCURRIDAS AYER EN LA HABANA

HASTA LAS 4 P. M.

Antonio Martiato, mestizo, 15 días, Pasaje Castaña, Bronquitis aguda; Gonzalo Báez, mestizo, 4 días, Hospital Municipal de Maternidad, Persistencia agujero botal; Manuel Abelleira, blanco, 65 años, Quinta Dependientes, Cáncer del estómago; Antonio Valido, blanco, 36 años, Quinta Dependientes, Parálisis general progresiva; Jorge R. Ponce, blanco, 38 años, Sola 39, Pneumonía; José R. Rodríguez, blanco, 68 años, Infanta 93, Arterio esclerosis; Justa Milo, blanca, 17 años, Sanatorio La Esperanza, Tuberculosis pulmonar; Lorenza Muñoz, negra 50 años, Factoría 38, Arterio esclerosis; Antonio J. Ribas, blanco, 43 años, Animas 1, Coronaritis; Carlos Valdés, blanco, 72 años, M. Rodríguez 4, Gangrena senil; Dionisio Curri, negro, 29 años, Sanatorio La Esperanza, Tuberculosis pulmonar; Humberto Roget, negro, 12 años, Hospital Calixto García, Fractura del cráneo; Manuel Quesada, blanco, 46 años, Sitios 36, Insuficiencia cardiaca; Alicia M. Anillo, blanca, 2 meses, Arroyo Apolo 31, Autointoxicación intestinal; América Tremols, blanca, 21 años, Hijas de Galicia, Septicemia puerperal, Esther Sarmientos, mestiza, 9 años, Hospital Muinicipal, Obstrucción intestinal, Gabriel Valdés, mestizo, 13 años, Salud 231, Anemia perniciosa; María de la O. Casanova, negra, 110 años, Asilo Gerardo Machado, Senilidad; Bárbara Rosales, mestiza, 22 años, Gervasio 29, Pleuresía; Luis Weng, asiático, 46 años, Cerro 440, Bronconeumonía.

EL MAYOR DE LA CIUDAD NO FUE AL SENADO EN UNION DE LOS DUEÑOS DE HOTELES

El señor Tirso Mesa, Mayor de la Ciudad, y, por serlo, presidente de la Comisión Nacional para Fomento del Turismo, nos ruega una aclaración con respecto a la noticia publicada acerca de la entrevista celebrada en el Senado por dueños de hoteles de esta ciudad con el vicepresidente de ese Cuerpo colegislador, y que esos comerciantes solicitaron la adopción de una ley reguladora del servicio público que prestan en sus establecimientos.

Desea aclarar el señor Mesa que él asistió a esa entrevista únicamente en calidad de espectador, invitado especialmente por el doctor Pérez Benitoa, no habiendo ido como acompañante de los hoteleros.

El Mayor de la Ciudad nos dijo: «Yo sólo quiero la prosperidad de todos ellos, dentro de una armonía de intereses que determine la buena y ordenada marcha de un servicio que es de vital importancia para el desarrollo del turismo».

LA HERENCIA BIOLOGICA

Por el Dr. Bernardo Gómez Toro

SU PREPONDERANTE INFLUENCIA EN LOS PROBLEMAS SOCIOLOGICOS

En la serie de observaciones que culminaron en la comprobación y determinación de la herencia biológica, una pléyade de investigadores reafirmaron plenamente la identidad del fenómeno, dándole significación absolutamente científica: Darwin, Lamarck, Weismann, Galton y G. Mendel...

Se cometería una injusticia si al considerar la herencia, no se mencionaran esos nombres. Mendel, entre los más geniales o afortunados en lo que respecta al maravilloso trabajo, muere cuando aun no habían sido absolutamente admitidas sus famosas Leyes de la Herencia; un fatal designio se opuso a que el sabio monje no asistiera a su propia apoteosis; sus observaciones, unidas a las de los otros investigadores, refulgen con luz propia y no será, por cierto, quien estas líneas escribe, pecador consciente ante el deber ineludible de dejar consignados esos nombres. Son sin duda, verdaderos representativos en la cadena interminable cuyos eslabones sirven como de unión y continuidad en las más bellas cuanto más profundas conquistas del saber.

Lamarck, sostiene primeramente su famoso principio del origen común de los seres vivos. Darwin hace posible la experimentación en el problema de la descendencia, dilucida también la cuestión en el sentido de que los caracteres o facultades de los seres son resultantes de su constitución físico-química así como también de las circunstancias del medio en que se desarrolla, que han podido actuar en el ser desde el principio o desde los primeros tiempos de su desenvolvimiento. Esa condición físico-química, es sin duda el **patrimonio hereditario de la herencia.** Ribot aclara más cuando dice: «la ley biológica en virtud de la cual todos los seres dotados de vida tienden a repetirse en sus descendientes, ella es para la especie lo que la identidad personal es para el individuo. Por ella, la naturaleza se copia y se imita sin cesar. Considerada bajo su forma ideal la herencia sería la reproducción pura y simple del semejante por los semejantes». Y el doctor Mestre, Catedrático de nuestra Universidad—añade; «y aquella potencial es fuerza centipeta que influye en el proceso orgánico frente a las exigencias que rodean al ser en el curso vital, a la manera que se determina la órbita de un astro en la inmensidad de los cielos a impulsos de esas dos energías opuestas y desiguales que rigen el mundo cósmico; la gravitación y la tendencia contraria centrífuga, hacia un alejamiento incesante a través del espacio infinito».

Las leyes determinantes del proceso de la herencia, en biología, fueron formuladas por Mandel bajo los enunciados siguientes: Ley de Predominio y Ley de Disyunción. En la primera como en la segunda, el fenómeno de la trasmisión de caracteres o facultades de los padres a los hijos, se verifica siempre aunque con variantes de formas de cantidad y de intensidad; observándose además que al desaparecer determinado carácter en una generación reaparece después en la que los subsiguen a través de la laguna representada a veces por una o varias generaciones.

La observación del monje Mendel no ha dejado lugar a dudas acerca de la gran cadena invisible que une las generaciones, aunque con infinitas variantes. Es curioso observar como el espíritu dominante en la religión, sin tener el concepto que naturalmente se deduce de las acuciosas investigaciones de los sabios naturalistas, sin otro conocimiento que el de las «revelaciones», proclama en sí mismo el concepto de la herencia biológica al considerar la especie humana como exclusiva descendencia de una sola y única pareja de seres; frente a ella, frente a la religión en conflicto constante que no ha podido debilitar el rigor de los siglos la ciencia robustece aun más sus aserciones, con la negación absoluta de la doctrina ya en desuso, de la generación espontánea.

La herencia biológica, hecho real, aceptado y comprobado por la ciencia, es fuerza poderosa, inconmovible, su sometimiento es imposible como sería utópico poner débiles diques a la corriente impetuosa de un río. La lógica es inseparable compañera de la verdad.

La educación, la religión y la moral o buenas costumbres, son en tal caso impotentes para domeñar las fuerzas de la naturaleza tal como se supone generalmente; son útiles al hombre ciertamente, más, solo deben admitirse como un bello ropaje para cubrir su propia desnudez; le resguarda del frío análisis filosófico y le conforta ante las reacciones de cálido convencionalismo. La herencia sigue su marcha a través de las generaciones, proclamando estentóreamente su legítima filialidad a la madre naturaleza.

La Víbora, dic., 1931.

VIBORENAS

HORAS AGRADABLES

A pesar de la recomendación que me ha hecho mi bondadoso y viejo amigo, (desde la Primera Intervención) Mr. Mc-Glym, el que me dice en su pintoresca gerigonza: «No vaya mucho baile, tú no embarca...» me fuí al palacete, muy elegante, (antigua residencia de los Valles Iznaga) en que tiene su asiento el Club de Ferreteros, muchos de cuyos Directivos son muy estimados amigos; y desobedecí a Mr.Mc-Clym porque una voz femenina me advirtió que el baile no había sido suspendido, que todo fué una «falsa alarma», y que si iba me dirían muchas cosas...

Dicen que la curiosidad es hija de la mujer, (también nosotros) y con ella hermanado y espoleado, me trasladé al elegante Club, y bien que no me pesó.

El atento amigo Arturo Hernández Maresma, que lo fué más que nunca me presentó a sus compañeros y pase al salón figurándome a los pocos momentos que me encontraba en un redo viboreño, pués dos lindas viboreñas me saludan.

Las muñecas Hilda y Margarita Arrufat con su mamá la estimada amiga señora Margarita Mujica de Arrufat.

La orquesta comenzó el programa y las numerosas parejas disfrutaron de las cadencias de un son, en el que el músico-cantante se queja de la ingrata nadie hace caso de la letra, y todos bailan..

Unas «buenas noches» de dulce vocecita me hace saludar a la linda rubia María del Carmen Novas, con preciosa toilette que aumentaba su natural belleza, y a los pocos momentos, bailamos y charlamos, dando un agradabilísimo paseo por los hermosos jardines, no sin antes saludar al querido «confrere» «Enriquito» y a su compañera, una figulina muy bella, Alicia Rivero Iglesias, que a su vez me presenta a las gentiles hermanas Loló y Lilia López, continuan do nuestro paseo con mi bellísima compañera, muy celebrada por todos. Charla interesantísima sobre sus afanes artísticos, (es una buena pianista y profesora), y decididora y entusiasta me informó de sus labores como Secretaria del Comité Femenino de «Concepción Arenal» y de su baile el próximo sábado, adquiriendo yo el agradable compromiso de no faltar.

Los preludios de la orquesta llaman al salón y de nuevo me confirma María del Carmen ser excelente bailadora, pués aunque casi no se podía bailar, por la numerosa concurrencia, bailó admirablemente.

A mi vez la presenté a dos predilectas amiguitas y vecinitas; las bellas hermanas Conchita y «Bolita» López Peñalver.

«Los feos tienen suerte...» me dijeron al oido.

Era mi buena amiga la joven señora «Nena» Frau, con su esposo el querido amigo Arnaldo Ponte, la bellísima Hortensia Varona y su prometido, otro buen amigo, Célido Cartas.

«Bebito» García Arena me presentó a su graciosa compañerita, Maura Bello, simpatiquísima y esta me advertió que también estaban sus hermanas Maruja, Tucha y Luisa

Formaban un bello grupo Pela Ortega, Nena y Sara López, Isabelita Rodríguez, «Sunsa» Colina, Hilda, Margot y Elisa Torres, Martinita Hernández Caridad y Zoila Delgado, Elena y Rita Artigas, Ofelia Pina...

Antes de retirarme tuvo el gusto de saludar a las jovenes señoras «Geli» Canales, amante esposa del querido amigo Bernardo Blanco; María Suárez de Cabrera, Carmelina Reyes de Pérez Cubillas, Panchita Delgado de Fernández, Sarita Saliva de Nodarse, y Esperancita Vasseur de Herrera.

Y una señora de mi mayor estimación, la bondadosa dama Carmen Ateñas viuda de Novás.

Con el querido amigo Juan Antonio Capestany, tuve oportunidad de brindar por la prosperidad del Club que tan agradables horas proporciona, y ya de retirada pense que, a veces, la «curiosidad» con ellas es premiada después de haber escuchado como el más dulce recordatorio «Hasta el sábado...», que será su repetición, sin que lo sepa mi viejo amigo Mr Mac-Glym.

HERMOSO NIÑO

Con toda felicidad ha llegado al dichoso hogar de los jovenes esposos señora Esther Coloma y señor Luis Pérez Moreno, el primer fruto de sus venturosos amores, que ha venido a aumentar la dicha de su hogar.

Les dedico mi más afectuosa enhorabuena, deseoso de que siempre vean a su heredero disfrutar de la más feliz vida.

EL CONCIERTO DE AYER

Tuvo que suspenderse debido a no poder asistir la Banda del Distrito Central, y la repentina dolencia de dos artistas, que tampoco irían, quedando incompleto el gran programa pues el doctor Antonio Martínez requerido por asunto importante de su bufete, un juicio que se celebra mañana, se dedica a todo su estudio y no podía ofrecerlo a las numerosas familias que ya tenían tomadas localidades, cuyo importe ayer mismo les fué devuelto por el estimado amigo Edulfo Ruiz.

Ya informaré la nueva fecha, portunamente.

NOTA DE DUELO

En la tarde de ayer tuvo efecto el triste acto del entierro del infortunado amigo Jorge Raúl Ponce y Martínez, que dejó de existir en su residencia de Sola número 39, entre Estrada Palma y Libertad, víctima de cruel e incurable dolencia.

Con sus familiares le dieron su último adiós numerosas representaciones sociales y compañeros de la Secretaría de Estado.

A su inconsolable viuda la estimada señora Ana María Quintana, hijas Graciela y Elena, y padre señor doctor Jorge, A. Ponce y Chaple, hago constar la sincera expresión de mi sentida condolencia, por tan irreparable pérdida.

SOCIEDAD «ARECA»

Después de un obligado y prolongado receso en sus fiestas, esta prestigiosa sociedad viboreña, ha señalado para el Sábado 9 de Enero proximo, un extraordinario Baile, como homenaje a la Orquesta «Red Devils», que la forman simpáticos jovenes de la mejor sociedad de la víbora; fiesta ésta que promete resultar un acontecimiento, dada la organización d ela misma. Esa noche el Palacete de Lagueruela y Segunda, home-club de la decana de las sociedades viboreñas lucirá sus mejores galas, para recibir las distinguidas familias, que acostumbran asistir a sus fiestas.

Las entradas para Caballeros se encuentran en poder de un Comité de Damas que patrocinan este Baile y están siendo distribuidas entre la juventud bailadora.

Prometo nuevos detalles sobre este baile, que a no dudarlo será otro triunfo para la Sociedad «ARECA».

Urbano del Castillo.

En el verano se recrudecen las enfermedades del estómago. Si Ud. es dispéptico tome la *Pepsina y Ruibarbo Bosque*, producto nacional de eficacia probada

De venta en todas las farmacias de la Isla.

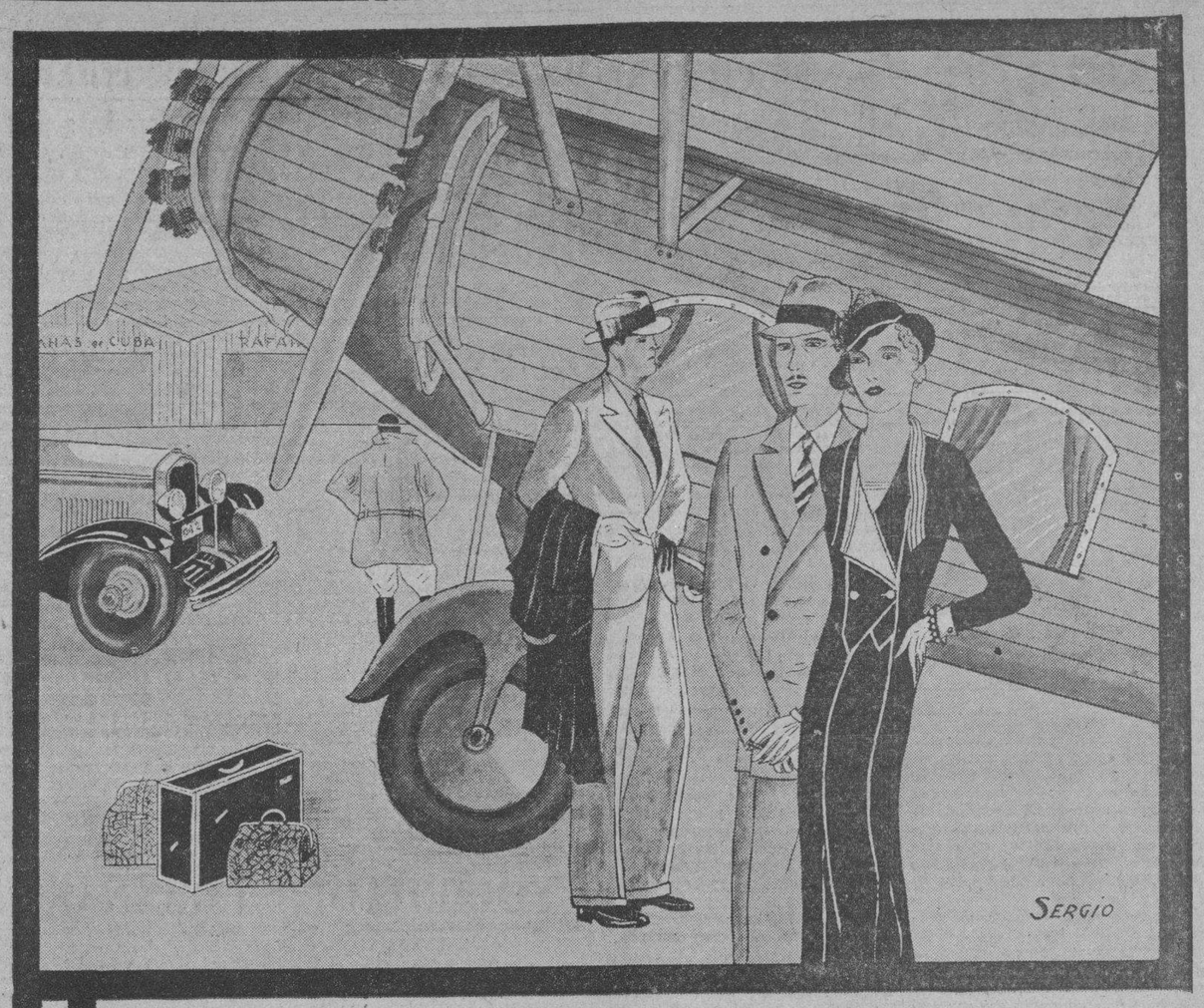

NOS VAMOS

Y ANTES DE IRNOS, QUEREMOS QUE LA HABANA SEA TESTIGO DEL GESTO MAS INESPERADO, MAS INAUDITO, Y MAS SENSACIONAL QUE REGISTRA LA HISTORIA COMERCIAL DEL MUNDO ENTERO

MAÑANA COMENZAMOS A **REMATAR** TODAS NUESTRAS EXISTENCIAS

INCREIBLE -:- SENSACIONAL -:- ASOMBROSO

MAÑANA SEA VD. DE LOS PRIMEROS EN APROVECHAR ESTA OPORTUNIDAD Y ASI NO TENDRA QUE LAMENTAR QUE OTRO SE HA LLEVADO LO MEJOR

NOS VAMOS

le printemps

OBISPO y COMPOSTELA

DE LA ESTACION TERMINAL

Tren Expreso Limitado.—Salieron anoche en este tren a Santa Clara, el señor Vicente Varcárcel, concesionario del café y buffet de los Ferrocarriles Unidos, al que acompañaba su hermano Luciano; a Sagua la Grande, Mario Pesquera; al Central Victoria, José A. Martínez; a Camagüey, el Licenciado Antonio Montero Sánchez y Augusto San Juan; a Sagua la Grande, Conrado Agustí; a Camagüey, Armando Pérez Céspedes; a Aguada de Pasajeros, Ramón Larrea.

La familia del General Antonio Maceo.—Procedente de Santiago de Cuba, llegaron en la mañana de ayer, para asistir a los distintos actos que se celebrarán en la mañana de hoy, en conmemoración de la muerte del General Antonio Maceo, sus familiares, señora Dominga Maceo Grajales; Pedro R. Maceo; Hilario; Dora; Santiago; Angela; Gloria y Patria Grajales; Olimpio; Francisca y Juan Paz. Para recibir a tan distinguidos viajeros, estuvieron en la Terminal el general Loinaz del Castillo, el compañero Alberto Coffigny y muchas personas más.

VERMIFUGO de B. A. FAHNESTOCK

PARA LOMBRICES

Un remedio eficaz para expulsar lombrices

PARA NIÑOS Y ADULTOS

Absolutamente Inofensivo

DE VENTA DESDE 1847

INFELIZ NIÑA MURIO QUEMADA

MATANZAS, diciembre 6.—DIARIO. Habana.

La menor Carmentina García, que el día 3 sufrió graves quemaduras por todo el cuerpo, según dimos cuenta, falleció hoy en su domicilio, sito en Monserrate 21, en esta ciudad.

Corresponsal.

ESTADO DEL TIEMPO

TEMPERATURAS LOCALES

Durante las últimas 24 horas se han registrado en la Habana, las siguientes temperaturas en centígrados:

Máxima 28—3.
Mínima 21—0.
Media 24—6.

Nota del Mediodía del Domingo

Se mantienen altas las presiones con buen tiempo en los Estados Unidos, exceptuando una pequeña región al Norte de Grandes Lagos afectada por una perturbación en Ontario y está también alto el barómetro con buen tiempo en el Atlántico desde Nueva Escocia a las Antillas en las porciones Norte de Méjico y del Golfo de Méjico. Hay una depresión de poca intensidad en el Golfo de Campeche.

Pronóstico para el lunes: Buen tiempo en general. Vientos flojos a frescos del Nordeste al Sudeste Iguales temperaturas.

Observatorio Nacional.

AVISO

Buena Gratificación recibirá quien informe acerca del paradero actual de Antonio García Lorente, natural de Iznalloz, Granada, España.

Informes a Juan García Lorente, Avenida de Bélgica (Antes Egido) No. 20. — Habana.

LOS FAMILIARES DE LOS MACEO

SANTIAGO DE CUBA, diciembre 6.—DIARIO. Habana.

Han embarcado rumbo a esa capital los familiares de los Maceo, los que van a asistir a la inauguración del monumento a Mariana Grajales.

Matías Vega.

MARAVILLITAS Nº 2

EL CIGARRO QUE VALE POR DOS

MUNICIPIO DE SANTIAGO DE LAS VEGAS

†

R. I. P.

El Lugarteniente del Ejército Libertador, Mayor General Antonio Maceo y Grajales y su Ayudante de Campo el Capitán Francisco Gómez Toro

Muertos en el Campo de Batalla de «San Pedro» defendiendo la Independencia de Cuba el día 7 de Diciembre de 1896

El Gobierno Municipal de Santiago de las Vegas, en su carácter de depositario de los gloriosos restos de los héroes de «San Pedro», siguiendo su tradicional costumbre, ha dispuesto conmemorar el 35 aniversario de la caída de aquellos colosos de la epopeya emancipadora, celebrando en el histórico Panteón del Cacahual a cargo de este Gobierno Municipal, solemnes honras fúnebres en sufragio de sus almas, que se verificarán el día 7 de Diciembre actual a **las 11 de la mañana.**

Para tan piadoso acto; tenemos el honor de invitar al pueblo todo de Cuba sin distinción alguna, a fin de que llenando un deber patriótico, preste con su asistencia mayor solemnidad a las ceremonias.

Santiago de las Vegas, diciembre 3 de 1931.

NARCISO TEJUCA.
Alcalde Municipal.

LEOPOLDO NORIEGA.
Presidente del Ayuntamiento.

COMPAÑIA PETROLERA CUBALU, S. A.

LUYANO Y PORVENIR. — HABANA.— TELEFONO X-2727; X-1682

Aceites y grasas para toda clase de Automóviles, embarcaciones, y maquinarias en general, Gasolina, Petróleo refinado, alcoholes, Estopas, Gas-Oil para motores y estufa para cocinas.

Recomendamos nuestro aceite IMPERIAL para motores, por ser un aceite preparado por nuestros representantes, de acuerdo con los fabricantes de motores, Lubricación constante, duración y eliminación de carbón.

M.E.C.D. 2016

EL GATO NEGRO
CACHEIRO Y HERMANO

Los $150.000 del GORDO DE NAVIDAD a disposición de los clientes de EL GATO NEGRO

Usted tiene derecho a un Premio Grande de EL GATO NEGRO: - Ayer vendimos el 1o. - 1865 - $50.000

Las GALLOS TAPADOS de EL GATO NEGRO son PREMIOS A LA VISTA.—Pídanos para Navidad a $58, el entero.—Sorteo próximo, entero, $13.—Al interior se sirve en el acto; añada franqueo, 28 cts para el entero y 13 cts, para la hoja.—Mande giro postal, premio o cheque intervenido

Colectores: interésense por nuestro precio. Compraventa de pesetas, francos etc.

Compre sus hojitas en la sucursal de Obispo y Aguiar.—Gen 30 cts pa quete —Gillete 75 cts. paquete. Kirby 75 cts paquete.—Otras marcas precio de si tuación.

CASA CENTRAL:—Obispo 65, entre Habana y Aguiar.—Telfs. A-0000 y A-7780.

Sucursales:—Vidriera EL GATO NEGRO, Obispo y Aguiar .— Telf. M-4017 — Vidriera EL GATO NEGRO, Galiano y Zanja — Telf. A-9298

INFORMACION CATOLICA

RESULTARON ACTOS DE SOLEMNIDAD EXTRAORDINARIA LOS CELEBRADOS EN EL SANATORIO DE LAS CATOLICAS CUBANAS

Uno de esos grandes actos que revisten brillantez y esplendor extraordinario, fué el celebrado el domingo en el hermoso y magnífico Sanatorio de la Asociación de Católicas Cubanas «La Milagrosa», que ocupa la señorial residencia que en un día fué de los Condes de Fernandina, residencia por la que antaño desfiló lo más rancio de la nobleza cubana.

El acto de que nos ocupamos hoy, es la fiesta anual que la Asociación y las beneméritas Hijas de la Caridad, que la dirigen, tributan a la Virgen de la Medalla Milagrosa, en el ciento un aniversario de su aparición.

Desde las primeras horas de la mañana el edificio del Sanatorio que lucía sus mejores galas para esta celebración, se encontraba invadido de centenares de asociadas, familiares y fieles en general ansiosos de asistir a la ya citada conmemoración.

Desde temprano fueron distribuídas numerosas comuniones a enfermas y público.

A las nueve en punto dió comienzo la misa solemne a toda orquesta y voces, en la que ofició el R. P. Pinazo (Paúl) a quien ayudaban en el altar dos seglares.

Después del Evangelio ocupó la cátedra sagrada el elocuente orador sagrado R. P. Alfredo Llaguno, párroco de Paula.

Su tema tomado del libro del Apocalipsis fué «En el cielo apareció una mujer vestida de Sol con la luna a sus pies y coronada de dos estrellas.»

Este tema, desarrollado de manera hermosa por el P. Llaguno impresionó grandemente a los concurrentes a esta fiesta.

El altar, así como toda la capilla, lucía un artístico y precioso adorno floral confeccionado con profusión de plantas, flores y luces en artística combinación, obra ejecutada bajo la dirección de la celosa y activa sacristana Sor Teresa, quien fué objeto de múltiples felicitaciones por el caprichoso adorno ejecutado.

En el centro de dicho adorno, que bien parecía un búcaro de fragantes flores, se destacaba la hermosa imagen de la Virgen de la Medalla Milagrosa, derramando sus bendiciones sobre las Hijas de la Caridad, las asociadas y muy especialmente sobre las enfermas recluídas en el Sanatorio que lleva su nombre.

La parte musical resultó hermosa y sorprendente, el numeroso y bien acrediatado Orfeón Vasco bajo la dirección del maestro Pardo ejecutó la gran misa de L. Perossi a dos voces, al ofertorio Blanquita Córdova, la genial cantante interpretó una preciosa Ave María, terminan la parte musical con la marcha a la Milagrosa.

El Orfeón Vasco merece una eficaz felicitación.

El acto fué presidido por la administradora Sor Serafina Ferrés, presidenta; señoras Alicia Párraga de Mendoza, vice; señorita doctora Guillermina Portela, Secretaria señorita María Luisa Fernández Porro, vice, señorita Inés Rodríguez, tesorera señora Rosa López de Izaguirre, señorita María Teresa Huertas, etc. Además del cuerpo facultativo y administrativo del Sanatorio, cuerpo de enfermeras y distinguidas damas.

La bandera nacional ocupaba uno de los lugares preferentes frente a la Virgen Milagrosa.

Terminada la fiesta recorrimos en unión de la directiva e invitados todos los departamento del gran Sanatorio de las Católicas Cubanas admirando los adelantos modernos, higiene y orden con que se encuentra instalado.

En él encuentran las asociadas además del servicio médico y medicinas el consuelo que les prestan las beneméritas hijas de Vicente de Paúl y Luisa de Marillac.

Todos los asistentes fueron atendidos con toda delicadeza por la Superiores Sor Serafina Ferrés y sus auxiliares M. Patrocinio Salvador y Sor Eugenia, además del incansable y buen director P. Hilario Chaurrondo, a quien tanto debe la Asociación por lo mucho que ha trabajado en su favor, con la actual presidenta señora Alicia Párraga de Mendoza para ella y Sor María Patrocinio Salvador nuestro agradecimiento por sus atenciones.

Un público numeroso y escogido ocupó lugar en esta fiesta cuyo desfile se inició a las once de la mañana.

LORENZO BLANCO

LA UNION DE CABALLEROS CATOLICOS DE JOVELLANOS

La Unión de Caballeros Católicos de esta Villa, cumpliendo uno de sus principales deberes, que consiste en honrar dignamente las fechas de la Patria, ha acordado celebrar el día 7 de diciembre distintos actos en honor y memoria de los mártires de nuestra Independencia, de acuerdo con el siguiente programa:

A las 8 y media a. m. Solemnes Honras Fúnebres en nuestra Santa Iglesia Parroquial, en la que oficiará nuestro Venerable Párroco Pbtro. Venancio Ortiz. La Oración Fúnebre de este día estará a cargo del elocuente orador sagrado Pbtro. José P. Viera Párroco de Limonar.

A la terminación cantará un solemne Responso, oficiando el Consiliario de esta Unión Padre Ortiz.

A las 9 y media p. m. Peregrinación patriótica que partiendo del Atrio de la Iglesia Parroquial se dirigirá al Mausoleo de los Mártires de la Patria siguiendo este recorrido: Maceo a Rabí, Martí hasta el Mausoleo, donde se depositará una hermosa Ofrenda Floral por la Unión de Caballeros Católicos.

Por este medio reiteramos nuestra invitación a las Autoridades Civiles y Militares, Sociedades Locales, Asociaciones Religiosas, Veteranos de la Independencia, Junta de Educación, Magisterio, Prensa, Alumnos de las Escuelas Públicas y Privadas y pueblo en general.

Son los deseos más vehementes de esta Unión de Caballeros Católicos, que los habitantes de esta Villa, que un día sirvió de cuna al inmortal patricio de nuestra epopeya libertadora Domingo Mujica, presten su mejor concurso al esplendor de estos actos, que tienden a revrenciar la memoria sacrosanta de aquellos que un día dieron su vida en holocausto de la Patria.

Tenemos la seguridad, que todos los habitantes de Jovellanos se aprestarán hacer buena una vez más la frase lapidaria del Apóstol Martí:

..¡Honrar honra!

Néstor Herrera de la Arena.
Presidente de la Unión de Caballros Católicos de Jovellanos.

Día 7 de Diciembre

Este mes está consagrado al Nacimiento de Nuestro Señor Jesucristo.

Jubileo Circular.—Su Divina Majestad está de manifiesto en la iglesia de las Esclavas del Sagrado Corazón de Jesús.

Santos Ambrosio, obispo y doctor; Urbano y Martín, confesores; Policarpo, mártir; Santa Fara, virgen y Victoria, mártir.

Santa Victoria, mártir. Esta Santa padeció martirio en la persecución del Rey Hunnerico. Su martirio fué del modo siguiente: colgáronla en un palo y prendieron una hoguera debajo de ella. Durante estos tormento, su marido, que había apostatado, la estuvo conquistando para que se apiadase de él, y de sus hijos, salvando su vida y obedeciendo al Rey; pero la generosa cristiana tapó sus oídos para no oir a sus hijos, para tener con más seguridad su corazón fijo en el Cielo.

Viendo, pues, los verdugos que la Santa tenía rotos la mayor parte de sus huesos y que ya no respiraba, creyeron que estaba muerta, y como tal la dejaron; mas Victoria volvió en sí y contó que se le había aparecido una hermosísima Señora, que la curó de todas sus llagas y heridas, con sólo tocarla.

El glorioso martirio de Santa Victoria fué en el año 434.

POR LOS MARTIRES DE LA PATRIA, EN EL CRISTO

Los solemnísimos sufragios, correspondientes al lunes de hoy, serán aplicados por el eterno descanso de los mártires de la Patria. Estos sufragios se celebran todos los lunes por intercesión de San Nicolás de Tolentino, Patrono y Protector de las benditas almas del Purgatorio.

Se ajustan al siguiente programa: A las 8 a. m. misa en el altar de San Nicolás de Tolentino, plática, ejercicio a San Nicolás de Tolentino, en favor de las almas de Purgatorio y veneración de su Reliquia. A las 5 y media p. m. Rosario de difuntos piadoso ejercicio, plática, exposición, bendición y reserva, concluyéndose con la veneración de la Reliquia.

Hoy estos sufragios se aplican por los mártires de la Patria.

Se invita, pues, a los hijos de Cuba, a orar por el eterno descanso de los que se sacrificaron por la Patria.

Su Anuncio en el DIARIO Llegará donde usted quiere que llegue

Diario de la Marina
FUNDADO EN 1832

PRADO 103

FIESTA DE LA VIRGEN DE LORETO EN LA CATEDRAL

El Jueves 10 del actual se celebrará en la Capilla de Nuestra Señora de Loreto de la Santa Metropolitana Iglesia Catedral de la Habana, la fiesta patronal con arreglo al siguiente programa:

A las ocho de la mañana, Misa cantada de Comunión general.

A las nueve de la mañana, Misa solemne con orquesta y sermón.

Se invita a los fieles y de un modo especial a los congregantes de Nuestra Señora de Loreto.

ACTOS CATOLICOS QUE SE ANUNCIAN PARA HOY

EN LA CATEDRAL

A las 9 a. m. solemnes honras fúnebres por las almas de los héroes de la Independencia.

Se ruega la asistencia a este piadoso acto.

TRIDUO EN HONOR A LA INMACULADA

En Reina a las 8 a. m. y a las 5 p. m.

En San Francisco, a las 9 a. m. y a las 5 p. m.

En la Caridad, a las 8 y media de la mañana.

En el Carmen, a las 7 y media a. m. y a las 5 y media p. m.

En las Pasionistas, a las 7 y media de la mañana y a las 5 y media de la tarde.

En los Misioneros del Inmaculado Corazón de María a las 8 a. m. y a las 8 p. m.

EN EL COLEGIO DE LA INMACULADA

Misa de requiem por las profesoras y alumnas difuntas.

A continuación dará comienzo el Retiro, preparatorio para la fiesta de la Inmaculada Concepción. A las 5 p. m. solemne Salve.

EN EL ANGEL

A las 8 a. m. Misa cantada a San Cayetano, por su Congregación.

NOTA. Hoy, día de Duelo Nacional, no se tocan las campanas.

UNA FUNCION A NUESTRA SEÑORA DE GUADALUPE

En la Iglesia parroquial Nuestra Señora de la Caridad de la Habana, sigue venerándose Nuestra Señora de Guadalupe, que ha sido por muchísimos años, el Titular de esta Parroquia hasta que ha sido sustituído en estos últimos años por el de Nuestra Señora de la Caridad.

Todos los días 12 de mes, se le canta una misa a Nuestra Señora de México y anualmente, se celebra el 12 de diciembre, solemne función con orquesta y sermón.

El presente año, será el Sábado 12 del actual a las 9 a. m.

El Párroco Monseñor Eduardo Ferrer, invita especialmente a la Colonia Mexicana.

LA VIGILIA ESPECIAL POR LA ADORACION NOCTURNA

La Sección Adoradora Nocturna, de la Habana, acordó celebrar el Cuarto Centenario de la aparición de Nuestra Señora de Guadalupe en México, con Vigilia especial de Turno, con el siguiente programa:

A las 10 de la noche exposición del Santísimo Sacramento, plática y solemne Te-Deum. A las 5 de la mañana, Misa Comunión, bendición y reserva.

Se dedica esta Vigilia a los Católicos mexicanos residentes en la Habana, a los cuales se invita muy atentamente, para lo cual las puertas del templo, permanecerán abiertas durante toda la noche.

Se ruega la asistencia a los fieles habaneros, en atención a ser la Patrona de América, Nuestra Señora de Guadalupe.

Todos los adoradores deben concurrir a la plática y Te-Deum.

Después se quedará de guardia permanente el Segundo Turno.

Es la Vigilia en homenaje a Nuestra Señora de Guadalupe y en honor de los mexicanos, se efectuará en la noche del viernes 11 al sábado 12.

CELEBRA HOY SUS DIAS EL R. P. URBANO VIAN C. M.

Celebra hoy sus días el R. P. Urbano Vián, Superior de la Residencia de los Padres Paúles de Santos Suárez y Paz.

Con tan plausible motivo en la Capilla pública de esta Residencia hoy a las ocho de la mañana, se efectuará una Misa de Comunión general en la cual tomarán parte todas las Asociaciones en la misma establecidas.

El DIARIO DE LA MARINA, quiere hacer llegar al ilustre Misionero de San Vicente de Paúl, su respetuosa felicitación con sus preces por su felicidad temporal y eterna.

ES FIESTA DE PRECEPTO EL DIA DE LA PURISIMA

Celebra mañana, nuestra Santa Madre la Iglesia la fiesta de la Inmaculada Concepción de la Augusta Virgen María, Madre de Dios.

Es el gran día de la Aurora de nuestra redención, pues en ese día fué concebida la que había de llevar en sus entrañas al Hijo de Dios, hecho hombre para redimirnos del pecado y de la muerte eterna.

Es una de las más suntuosas fiestas religiosas y uno de los días, más grandes del Almanaque cristiano.

Es fiesta de precepto, con obligación de oir Misa y de abstenerse de trabajos serviles.

En todos los templos y capillas públicas y semi-públicas, las mismas Misas que se acostumbran a celebrar los domingos.

Todo cristiano debe en este día, cir Misa y comulgar, en honor a su Augusta Madre celestial.

Es la ofrenda más grata para Ella y la flor más bella, que podemos ofrecerle.

VARIOS CULTOS QUE SE ANUNCIAN PARA MAÑANA

EN LA CATEDRAL

A las nueve de la mañana, Misa solemne con sermón en honor a su Patrona la Inmaculada Concepción.

EN EL ANGEL

A las ocho de la mañana, Misa cantada de Comunión general en honor a Nuestra Señora de la Caridad por su Asociación.

A las nueve de la mañana, solemne función en honor a la Inmaculada Concepción con orquesta y sermón.

EN SAN FRANCISCO

Los cultos de los Trece Martes se refunden con los de la Inmaculada.

Son a intención de la piadosa señorita Mina Errasti.

Mañana.—A las 7 y 30, Misa de Comunión general de los Terciarios franciscanos, de la Cofradía de la Caridad, Pía Unión y demás Asociaciones piadosas de nuestra iglesia. A las 9, Misa solemne. Se cantará la del P. Pacini a tres voces mixtas y gran orquesta. Al Ofertorio, «O gloriosa» del mismo P. Pacini a 4 voces mixtas. Predicará el M. R. P. Comisario, Fr. Cástor Apraiz.

EN LA MERCED

A las ocho de la mañana, Misa de Comunión general en honor a Nuestra Señora de la Caridad. A las nueve de la mañana, Misa solemne con sermón en honor a la Inmaculada.

IGLESIA DE REINA

A las ocho de la mañana, Misa de Comunión general. A las ocho y tres cuartos: Misa solemne y Sermón por el P. Mendía, S. J. A las seis de la tarde: exposición, Rosario, Reserva, procesión y adiós a la Inmaculada.

EN LA CARIDAD

A las nueve de la mañana, Misa solemne y Sermón.

EN LA CAPILLA DE LAS ESCUELAS PIAS DE SAN RAFAEL

A las nueve de la mañana, Misa solemne y Sermón.

Con la fiesta de la Inmaculada se refunde la de los Trece Martes de San Antonio de Padua.

EN EL CRISTO

A las ocho de la mañana y a las cinco y media de la tarde, solemne función a la Inmaculada Concepción.

EN EL CARMEN

A las siete y media de la mañana, Misa de Comunión general. A las nueve de la mañana, Misa solemne y Sermón por el R. P. Fray José Vicente, C. M. A las cinco y media de la tarde, Exposición, Rosario, Sermón por el P. José María, C. D., Reserva y Procesión de la Inmaculada.

EN LA PARROQUIA DEL PILAR

A las siete y media de la mañana, Misa de Comunión general. A las nueve de la mañana, Misa solemne y Sermón por un Misionero del Inmaculado Corazón de María.

EN SAN NICOLAS DE BARI

A las siete de la mañana, Misa de Comunión general. A las ocho y media de la mañana, Misa solemne y Sermón.

EN LOS PASIONISTAS

A las ocho de la mañana, Misa de Comunión general. A las diez de la mañana; Misa solemne, a toda orquesta y Sermón por el P. Nicéforo de Jesús María, C. P.

A las cinco, Rosario con Misterios cantados, Procesión y Veneración de la Reliquia de la Santísima Virgen, terminándose con la Bendición Papal.

EN LA CAPILLA DE LOS MISIONEROS DEL C. INMACULADO DE MARIA

A las siete de la mañana, Misa de Comunión general. A las nueve de la mañana, Misa solemne y Sermón. A las ocho de la noche: Rosario, breve ejercicio, alocución y despedida de la Virgen.

En otros templos.

En los demás templos, Misa cantada y Sermón a la Inmculada.

LOS MARTES DEL BEATO DON BOSCO

A las siete y media de la mañana, en la Iglesia de María Auxiliadora: Misa armonizada, ejercicio, plática y veneración de la Reliquia.

EL JUBILEO CIRCULAR

Su Divina Majestad se halla de manifiesto por el Jubileo Circular, en la Iglesia de las Esclavas del Sagrado Corazón de Jesús, sitas en Luyanó.

NOTA.—El día de la Inmaculada es fiesta de precepto, con iguales obligaciones que el domingo.

HONRAS FUNEBRES EN SAN FRANCISCO

Hoy a las 8 de la mañana las Uniones 27, 28 y 29 de Caballeros Católicos de la Habana, celebrarán solemns honras fúnebrs por el eterno descanso de los Mártires de la Patria en la Iglesia de San Francisco, sita en Cuba y Amargura.

Se invita al pueblo a este homenaje religioso en sufragio de los que se sacrificaron por la Patria.

REPUBLICA DE CUBA

SECRETARIA DE HACIENDA

DIRECCION GENERAL DE LA LOTERIA NACIONAL

LISTA de los números premiados en el Sorteo No. 797 ordinario, celebrado en la Habana el 6 de Diciembre de 1931.

NUMEROS	PESOS
DECENA	
13	— 50
14	— 50
59	— 50
63	— 50
97	— 50
CENTENA	
112	— 50
118	— 50
147	— 50
151	— 50
201	—500
306	— 50
459	— 50
493	— 50
531	— 50
587	— 50
602	— 50
661	— 50
717	— 50
758	— 50
771	— 50
788	— 50
800	— 50
819	— 50
823	— 50
878	— 50
891	—500
901	— 50
915	— 50
916	— 50
946	— 50
966	— 50
976	— 50
989	— 50
MIL	
1005	— 50
1021	— 50
1044	— 50
1052	—100
1060	— 50
1102	— 50
1112	— 50
1135	—500
1160	— 50
1161	— 50
1173	—100
1269	—100
1296	—100
1311	— 50
1348	— 50
1351	— 50
1400	— 50
1438	— 50
1483	—100
1483	a.—200
1484	10,000
1485	p.—200
1508	— 50
1530	— 50
1550	—500
1560	— 50
1582	— 50
1653	— 50

NUMEROS	PESOS
1691	— 50
1720	— 50
1778	— 50
1791	— 50
1792	— 50
1801	c.— 50
1802	c.— 50
1803	c.— 50
1804	c.— 50
1805	c.— 50
1806	c.— 50
1807	c.— 50
1808	c.— 50
1809	c.— 50
1810	c.— 50
1811	c.— 50
1812	c.— 50
1813	c.— 50
1814	c.— 50
1815	c.— 50
1816	c.— 50
1817	c.— 50
1818	c.— 50
1819	— 50
1819	c.— 50
1820	c.— 50
1821	c.— 50
1822	c.— 50
1823	c.— 50
1824	c.— 50
1825	c.— 50
1826	c.— 50
1827	c.— 50
1828	c.— 50
1829	c.— 50
1830	c.— 50
1831	c.— 50
1832	c.— 50
1833	c.— 50
1834	c.— 50
1835	c.— 50
1836	c.— 50
1837	c.— 50
1838	c.— 50
1839	c.— 50
1840	c.— 50
1841	c.— 50
1842	c.— 50
1843	c.— 50
1844	c.— 50
1845	c.— 50
1846	c.— 50
1847	c.— 50
1848	c.— 50
1849	c.— 50
1850	c.— 50
1851	c.— 50
1852	c.— 50
1853	c.— 50
1854	c.— 50
1855	c.— 50
1856	c.— 50
1857	c.— 50
1858	— 50
1858	c.— 50
1859	c.— 50
1860	c.— 50
1861	— 50
1861	c.— 50
1862	c.— 50

NUMEROS	PESOS
1863	c.— 50
1864	c.— 50
1864	a.—500
1865	50,000
1866	p.—500
1866	c.— 50
1867	c.— 50
1868	c.— 50
1869	c.— 50
1870	c.— 50
1871	c.— 50
1872	c.— 50
1873	c.— 50
1874	— 50
1874	c.— 50
1875	c.— 50
1876	c.— 50
1877	c.— 50
1878	c.— 50
1879	c.— 50
1880	c.— 50
1881	c.— 50
1882	c.— 50
1883	c.— 50
1884	c.— 50
1885	c.— 50
1886	c.— 50
1887	— 50
1887	c.— 50
1888	c.— 50
1889	c.— 50
1890	c.— 50
1891	c.— 50
1892	c.— 50
1893	c.— 50
1894	c.— 50
1895	c.— 50
1896	c.— 50
1897	c.— 50
1898	c.— 50
1899	c.— 50
1900	— 50
1900	c.— 50
1908	— 50
1925	— 50
1946	— 50
1952	— 50
1956	— 50
1957	—100
1958	— 50
1962	— 50
1994	— 50
1998	— 50
1999	— 50
DOS MIL	
2008	— 50
2032	—100
2064	— 50
2068	— 50
2071	— 50
2080	— 50
2081	— 50
2104	—100
2148	— 50
2187	— 50
2208	— 50
2211	— 50

NUMEROS	PESOS
2236	— 50
2263	— 50
2316	—100
2335	— 50
2402	— 50
2417	— 50
2481	— 50
2490	— 50
2543	— 50
2552	—100
2563	— 50
2571	— 50
2610	— 50
2639	—100
2665	—100
2697	— 50
2710	— 50
2743	—100
2748	— 50
2759	— 50
2797	— 50
2800	— 50
2803	— 50
2811	— 50
2871	— 50
2943	— 50
2947	— 50
2976	— 50
2984	— 50
TRES MIL	
3009	— 50
3035	— 50
3048	— 50
3063	— 50
3069	— 50
3098	— 50
3112	— 50
3117	—100
3122	— 50
3124	— 50
3164	— 50
3196	— 50
3204	— 50
3211	— 50
3242	— 50
3256	— 50
3263	— 50
3295	— 50
3318	— 50
3333	— 50
3336	— 50
3377	—100
3385	— 50
3389	—100
3479	—100
3481	— 50
3498	— 50
3557	— 50
3584	— 50
3586	— 50
3587	— 50
3590	— 50
3708	— 50
3747	— 50
3767	— 50
3788	— 50
3803	— 50
3888	— 50
3891	— 50
3985	— 50

NUMEROS	PESOS
3942	— 50
3952	— 50
3958	— 50
3996	— 50
CUATRO MIL	
4026	— 50
4066	— 50
4101	— 50
4128	— 50
4156	— 50
4176	— 50
4190	— 50
4221	— 50
4226	—100
4238	— 50
4374	— 50
4385	— 50
4427	— 50
4542	— 50
4548	— 50
4564	— 50
4587	— 50
4591	— 50
4592	— 50
4672	— 50
4695	— 50
4708	— 50
4774	— 50
4833	— 50
4834	—500
4835	— 50
4892	— 50
4923	— 50
4955	— 50
CINCO MIL	
5011	— 50
5029	— 50
5138	— 50
5149	— 50
5174	— 50
5222	— 50
5223	— 50
5264	— 50
5291	— 50
5320	— 50
5369	— 50
5406	— 50
5454	— 50
5461	— 50
5501	— 50
5504	— 50
5509	— 50
5553	— 50
5554	— 50
5583	— 50
5597	— 50
5606	— 50
5607	— 50
5619	— 50
5640	— 50
5670	—100
5692	— 50
5729	— 50
5762	—100
5771	— 50
5792	—100
5844	— 50
5881	—100
5987	— 50

NUMEROS	PESOS
SEIS MIL	
6026	—500
6053	— 50
6062	— 50
6073	— 50
6095	— 50
6096	— 50
6139	— 50
6148	—100
6169	— 50
6235	— 50
6236	— 50
6299	—100
6331	— 50
6339	— 50
6401	— 50
6445	— 50
6510	— 50
6525	— 50
6634	— 50
6686	— 50
6739	— 50
6750	— 50
6778	— 50
6789	— 50
6794	— 50
6814	— 50
6838	— 50
6864	— 50
6872	— 50
6891	— 50
6892	— 50
6900	— 50
6909	— 50
6923	— 50
6938	— 50
6944	— 50
6958	— 50
6978	— 50
6990	— 50
SIETE MIL	
7022	— 50
7023	—100
7056	— 50
7105	—100
7118	— 50
7130	—100
7152	— 50
7177	— 50
7241	—100
7249	— 50
7257	— 50
7317	— 50
7345	— 50
7411	—100
7417	— 50
7445	— 50
7455	— 50
7472	— 50
7524	— 50
7636	— 50
7658	— 50
7676	— 50
7687	— 50
7724	— 50
7728	— 50
7775	—100
7794	—500

NUMEROS	PESOS
7810	—500
7813	— 50
7944	— 50
7966	— 50
OCHO MIL	
8046	— 50
8047	—500
8051	— 50
8067	— 50
8069	— 50
8071	— 50
8074	— 50
8156	— 50
8212	— 50
8241	— 50
8253	— 50
8350	— 50
8351	— 50
8402	— 50
8447	— 50
8513	— 50
8540	—100
8561	— 50
8627	— 50
8641	— 50
8648	— 50
8652	— 50
8655	— 50
8666	— 50
8672	— 50
8689	— 50
8704	— 50
8772	— 50
8782	— 50
8785	— 50
8803	— 50
8875	— 50
8897	—100
8901	— 50
8926	— 50
8928	— 50
8931	— 50
8936	— 50
NUEVE MIL	
9025	— 50
9032	— 50
9033	— 50
9094	— 50
9115	— 50
9142	— 50
9160	— 50
9185	— 50
9193	— 50
9225	— 50
9255	— 50
9281	—100
9324	— 50
9347	— 50
9348	— 50
9367	— 50
9379	— 50
9389	— 50
9436	— 50
9457	—100
9460	— 50
9477	— 50
9506	— 50
9535	— 50

NUMEROS	PESOS
9595	— 50
9602	— 50
9611	— 50
9629	— 50
9736	— 50
9778	— 50
9850	— 50
9885	— 50
9902	—100
9951	— 50
DIEZ MIL	
10050	— 50
10081	— 50
10082	— 50
10155	— 50
10179	—100
10214	— 50
10262	— 50
10268	— 50
10354	— 50
10461	— 50
10480	— 50
10481	— 50
10499	— 50
10515	— 50
10554	— 50
10592	— 50
10799	—100
10835	— 50
10927	— 50
10937	— 50
10951	— 50
10990	— 50
ONCE MIL	
11017	— 50
11027	— 50
11134	— 50
11140	— 50
11188	— 50
11205	— 50
11212	— 50
11215	— 50
11242	— 50
11249	— 50
11281	— 50
11283	— 50
11295	— 50
11312	— 50
11315	— 50
11343	— 50
11349	— 50
11350	— 50
11365	—100
11414	— 50
11539	— 50
11543	— 50
11562	— 50
11579	— 50
11621	— 50
11624	— 50
11687	— 50
11713	— 50
11726	— 50
11756	— 50
11759	— 50
11796	—100
11842	— 50
11860	— 50

NUMEROS	PESOS
11866	— 50
11893	— 50
11939	— 50
DOCE MIL	
12024	— 50
12056	— 50
12072	— 50
12076	—100
12113	— 50
12132	—100
12134	— 50
12151	— 50
12196	— 50
12247	— 50
12271	— 50
12507	—100
12524	— 50
12547	—100
12549	— 50
12579	—100
12597	— 50
12633	— 50
12639	—500
12703	—5,000
12720	— 50
12729	— 50
12742	— 50
12750	— 50
12779	— 50
12822	— 50
12857	— 50
12900	— 50
12931	— 50
12948	— 50
12964	—100
12975	— 50
12988	— 50
TRECE MIL	
13012	— 50
13048	— 50
13103	— 50
13108	— 50
13183	— 50
13216	— 50
13281	— 50
13306	— 50
13375	— 50
13414	— 50
13427	— 50
13567	— 50
13610	— 50
13643	— 50
13647	— 50
13661	— 50
13666	—100
13668	— 50
13723	— 50
13727	— 50
13732	—100
13786	— 50
13815	— 50
13862	— 50
13892	— 50
13893	— 50
13977	— 50
CATORCE MIL	
14003	— 50

NUMEROS	PESOS	NUMEROS	PESOS	NUMEROS	PESOS	NUMEROS	PESOS	NUMEROS	PESOS	NUMEROS	PESOS	NUMEROS	PESOS	NUMEROS	PESOS	NUMEROS	PESOS
14037	— 50	14084	— 50	14234	— 50	14309	— 50	14359	— 50	14421	—100	14635	— 50	14807	— 50	14951	— 50
14038	— 50	14093	— 50	14252	— 50	14318	— 50	14368	— 50	14455	— 50	14676	— 50	14820	— 50	14985	— 50
14045	— 50	14119	— 50	14253	— 50	14337	— 50	14379	— 50	14484	— 50	14745	— 50	14826	— 50	[illegible]	— 50
14073	— 50	14171	— 50	14274	— 50	14338	— 50	14405	— 50	14514	— 50	14781	— 50	[illegible]	— 50	[illegible]	— 50
14074	—100	14222	— 50	14304	— 50	14348	— 50	14414	— 50	14624	— 50	14796	— 50	[illegible]	[illegible]		

P U E R T O

LOS TRABAJOS EN EL PUERTO

Ayer terminó la grúa «Cristóbal Colón», de Arellano y Mendoza, la extracción de las estacas que formaron el muelle general del Estado, destruído por el huracán en 1926 tan impropias de aquella parte del litoral, que ahora y por iniciativa del Capitán del Puerto, señor Miguel A. González, se está hermoseando, para ofrecer un buen aspecto al turismo.

Solamente se han dejado algunos estacones para amarre de embarcaciones oficiales y todas las estacas que están junto al contén de tierra, para reforzar ésta.

Por su parte, Obras Públicas continúa el tendido del afirmado de la nueva vía, que dará salida a los automóviles de turistas, desde los espigones hasta la calle de O-Reilly y al propio tiempo se repara el contén y se construirá una acera a todo lo largo de la banda que da al mar.

Con respecto a la obra de limpieza y pintura, a cargo del Inspector de la Aduana José Ayo, también están a punto de ser terminadas.

Agentes para Anuncios en EUROPA:
E. BOURDET & Cie
antes DAVIGNON, BOURDET & Cie
9, Rue Tronchet, PARIS
19, 21, 23, Ludgate Hill, LONDRES

Ayer, el Capitán del Puerto, señor González, con el Ingeniero de Obras Públicas, señor Montes y su ayudante, así como con el Supervisor de la Policía, capitán Ostolazábal y capitán del Cuerpo, señor Ureña, hicieron un recorrido por esas obras y luego en la lancha «Habana», fueron hasta la altura del Parque del Maine, donde se celebraron unas regatas.

Regresados a puerto, hicieron un recorrido por todo el litoral para ver las posibles mejoras generales en él y tratar de quitar cascos de barcos abandonados tan peligrosos para la navegación.

Constitución de una asociación. Como se había anunciado ayer y en la casa San Ignacio número 9, tuvo efecto la Asamblea constituyente de la nueva Asociación Naval de Cuba.

Asistieron unas 50 personas de los diferentes departamentos afectos a la navegación, y que está interesados en esa agrupación.

Por deferencia especial, se concedió la presidencia provisional al Capitán del Puerto, señor González, quien pronunció un breve discurso y luego de ser proclamada la Mesa provisional, que integran como Presidente el señor Tomás G. Gamba y Secretario señor Francisco Alonso, se acordó aprobar el reglamento y someterlo a la aprobación del Gobierno de la Provincia.

Finalmente, después de tratar distintos asuntos, se acordó citar a nueva junta para elegir la Directiva.

Será extraída la Trasmontana Insular No. 2.—En breve comenzarán por la Havana Coal Co., los trabajos para la extracción de la trasmontana Insular No. 2, de esa Compañía, que con más de 500 toneladas de carbón a bordo se fué a pique en bahía, entre Punta Blanca y Cayo Cruz.

El Espagne saldrá el día 17.—Debido a tener que ir a Galveston, el vapor correo francés, «Espagne», no zarpará de la Habana para Europa, hasta el día 17 del corriente.

Casos de policía.—La policía del Puerto conoció de los siguientes casos:

El vigilante 16 acusó de amenazas a Guillermo Jiménez Paz, vecino de Habana 126.

—El propio vigilante arrestó a Luis López vecino de Santa Catalina número 2, por acusarlo Avelino Franchi Alfaro, de haberlo vejado.

—El señor Edison H. Ganier, vecino del Hipódromo, resultó hace días lesionado menos grave en ocasión de ser alcanzado por un cabo que arrojaron del vapor «Cuba».

Dos salidas.—Todo el movimiento de buques de travesía, ocurrido ayer en el puerto fueron las salidas de los vapores Walter D. Munson, para Baltimore, y el Pluto, para Puerto Tarafa.

Los que llegarán hoy.—Hoy llegarán los siguientes bancos.

El Contesa y el Heredia, de Nueva Orleans.

El Presidente Monroe y el Toloa, de New York.

El excursionista Prince Henry, de Vancouver.

El Río Panuco, de Galveston.

El Cuba, de Tampa y Key West.

Un excursionista.—El vapor Prince Henry, que llegará hoy, trae 48 pasajeros excursionistas en tránsito y atracará al muelle de Santa Clara, saliendo mañana temprano.

NO CELEBRO ELECCIONES AYER EL COLEGIO MEDICO PARA DESIGNAR DELEGADOS

Por falta de quorum—hacían falta la presencia de cerca de doscientos médicos—no celebró ayer elecciones el Colegio Médico de la Habana para designar sus ochenta delegados a la Asamblea Nacional de la Federación Médica de Cuba.

El Colegio Médico convocará para nuevas elecciones dentro de un plazo de diez días, con cualquier quorum, ya que sus delegados tienen que formar parte de la Asamblea Ordinaria y extraordinaria que se han de celebrar antes de fines de mes en esta Capital.

En la Asamblea Nacional, conforme ha informado en distintas ocasiones el DIARIO DE LA MARINA, se ha de tratar de problemas tan importantes como el mutualismo y de las mutualidades que fué motivo de una convención celebrada en junio último.

EN LA CATEDRAL DE SAN CARLOS

MATANZAS, diciembre 6.—DIARIO. Habana.

En la Catedral de San Carlos, en esta ciudad, se verificarán mañana, a las ocho de la mañana, solemnes exequias en sufragio de los mártires de la Independencia y en conmemoración del día de luto nacional que señala esa fecha.

Corresponsal.

M.E.C.D. 2016

"El estómago es el manantial de alegría de la vida"

Cuídelo usted, con una buena alimentación y algunas cucharadas de

DIGESTÓNICO del Dr. Vicente

VENTA EN FARMACIAS

UNA SOLA PRUEBA GRATIS

¡¡ASMÁTICOS!!

FLOFAOL

Sólo una muestra a cada persona mediante la presentación de TRES PERIODICOS COMPLETOS en la Droguería Sarrá.

Linimento de SLOAN

Mata Dolores

Un Mitin Conservador

PINAR DEL RIO, diciembre 6.—DIARIO, Habana.

Los conservadores del Barrio de Cangre, de este Término, celebraron hoy un mitin en Cuatro Caminos, con asistencia de más de trescientas personas.

Hicieron uso de la palabra el alcalde municipal Francisco Sarmiento, los doctores José Pérez Arias, Félix León y Antonio Anillo Sarmiento y Manuel Rodríguez Carnero.

Se proclamó la reelección del señor Francisco Sarmiento, para alcalde.

Felipe Díaz.

SEPELIO DE UNA ESTIMADA SEÑORA

JATIBONICO, diciembre 6.—DIARIO, Habana:

Ha dejado de existir en esta localidad, después de penosa enfermedad, la señora Carmen Echavarría de Martínez, perteneciente a una antigua y considerada familia.

Su sepelio resultó una sentida manifestación de duelo y fueron muchas las ofrendas florales.

Reciban los familiares de la finada nuestro sentido pésame.

CORRESPONSAL.

NACIMIENTOS

de madera artificial, en clase fina y en clase económica.

Niños Jesús y Cunas en todos tamaños.

GRAN VARIEDAD EN FIGURAS SUELTAS

Establos, Pozos, Puentes, Palmeras, Arboles Nevados, Arboles de Navidad, Ovejas, Aves, Escarcha, Musgo y Corcho.

Tenemos extenso surtido de todo lo que se necesita para hermosear un Nacimiento.

Estampas y todo lo necesario para la Primera Comunión.

Almanaques del Apostolado del Sagrado Corazón de Jesús

Librería "Nuestra Señora de Belén"

Compostela 135. Apartado 353. Habana.

Ofrece seguridad

¡Ante todo, procúrese para el uso casero, un antiséptico de confianza!

El Antiséptico Listerine, una preparación eficaz sin ser venenosa, ha venido gozando de la confianza de la profesión médica por 50 años. Es fácil de aplicar y muy agradable.

Es inofensivo a los más delicados tejidos y membranas. ¡Tenga siempre un frasco a la mano!

Pruebe un tubo de la crema Dentrífica LISTERINE El dentrífico más económico, rápido y eficaz de todos.

EL ANTISEPTICO

LISTERINE

Combate los microbios

El nombre LISTERINE es una marca de fábrica, registrada en Cuba y en todos los países del mundo, para distinguir los productos de Lambert Pharmacal Company exclusivamente. El antiséptico LISTERINE no se vende sino en sus envases originales, los cuales deberá exigir el comprador. Toda persona que use el nombre LISTERINE para la venta de antisépticos, preparados medicinales, o de tocador, que no sea fabricado por Lambert Pharmacal Company y lleve nuestro nombre, será perseguido según las leyes penales de Cuba.

H A B A N E R A S

ALFRED GAMARD

HOTEL ALMENDARES

Una noticia esperada.

Satisfactoria para todos.

El Hotel Almendares, que de modo poderoso contribuye a la animación de la temporada invernal, tiene resuelta la fecha de su inauguración.

Se abre el día 31 del corriente.

En la clásica fiesta de año nuevo.

Correrá por cuenta de Monsieur Alfred Gamard, quien lo ha arrendado, por cierto número de años, a sus propietarios.

A su vez ha formado una compañía operadora con un grupo de personas solventes.

M. Gamard es muy conocido de la buena sociedad habanera por su actuación eficaz, hábil y brillante en todas las temporadas del suntuoso hotel.

Todos reconocen en él dotes especiales de organizador así como un tacto y una pericia indiscutibles en el negocio.

Ahora, que asume el control definitivo del aristocrático hotel, es cuando podrá desplegar con mayor fuerza sus valiosas facultades.

Muchas sus iniciativas.

Para la sa'son que se avecina.

Contratará para toda la temporada una orquesta cubana.

¿Cuál?

No tardará en saberse.

VEDADO TENNIS CLUB

La fiesta del sábado.

Fiesta mensual.

Es la que acostumbra a ofrecer el **Vedado Tennis Club** los sábados primeros de mes sin que la precedan los anuncios usuales.

Resultó muy animada.

Y muy concurrida.

Fué amenizada por la Orquesta Típica Argentina de Spaventa y Morales, magnífico conjunto musical, bailándose hasta horas avanzadas.

Eran numerosos los **parties** distribuídos por toda la extensión de la terraza.

Citaré algunos.

Al azar e indistintamente.

En primer término una mesa de ocho parejitas en la que reinaba verdadera alegría.

Fina Contreras y Eddy Montoulieu.
Consuelito Finlay y Fernando Florit.
Nenetica García Longa e Ibrahim Consuegra.
María Du-Quesne y Justo García Rayneri.
Tany García Longa y Maurice Dussaq.
María Alvarez Tabío y Gaspar Contreras.
Chita Ochoa y Oscar Bolívar
Y Cusa Moré y Francisco Rocaberti.

En otro **party**, Conchita Van der Water y Bernardo González Rebull, Herminia Elena Bernal y Eugenio Sánchez Agramonte y Herminia Rodríguez de Bernal.

Ofelia Cortina y Enrique Arango y Nena Alzugaray y Rafael Llansó.

Lilliam Ram y Jesús de los Heros y Alta Weber y Roberto Hernández Cartaya.

En otra mesa Eva García de León, la señora del Secretario de la Legación Dominicana, con dos parejitas:

Leila León y Julián Aguilera.
Moraima del Pico y Oscar Portela.

Ernestina Ordóñez, de Contreras y María Luisa Longa de García Echarte.

Conchita Fernández Mederos de Pla con Lidia Pla y Freddie Goudie.

Esperanza de la Torre de Rodríguez Alegre y Concha de la Torre de Morales con Silvia Sánchez Toledo y Elvira y Esperanza Rodríguez Alegre, hermanas los dos, muy graciosas, que acaban de llegar de París.

Un **succés** su presentación.

Fueron muy celebradas.

Paulina Guell de Weber con Ofelia Weber y Mauricio Fogler y Mina Alvarez y Gabriel García Longa.

Nena Saavedra y Enrique Finlay, Berta Finlay y Félix Callejas y Margarita Meyer con Manolo Saavedra.

Gloria Veranes y Ernesto Dihigo, Hortensia Moller y Ramón Valenzuela y Rosa Dihigo y el doctor Luis de Soto.

Y un **party** animadísimo de Josefina Blanch de Soto con estas cuatro parejitas:

Tina Arias y Julio Toledo.
Fina Montero y Alberto Recio.
María Pepa Silva y Julio Montero.
Y Georgina Freyre y Juan Alemán.

El **Vedado Tenn's Club** prepárase ahora para las competencias atléticas de fin de año que viene organizando, con el mayor entusiasmo, su digno presidente, el doctor Ramón de la Cruz.

Empezarán el día veintiseis del corriente para prolongarse hasta el nueve de enero.

Serán un éxito.

Bajo todos sus aspectos.

CAPILLA LA MILAGROSA

Solemne fiesta.

La de ayer en La Milagrosa.

Aquella linda Capillita de los Padres Paúles, en Santos Suárez, fué exquisitamente adornada con plantas y flores por **El Clavel**, el elegante jardín de los Armand en Marianao, por encargo de la devota dama Cuca Pons de Texidor.

Con su buen gusto de siempre, aquellos floristas privilegiados dejaron el altar convertido en una preciosa gruta florecida.

Hubo misa cantada.

Y sermón.

MOJICA

DOS GRANDES CONCIERTOS

Al cerrarse.

El abono de Mojica.

Abono para los dos conciertos que ofrecerá el célebre cantante los días catorce y dieciseis en el teatro Nacional.

Mojica aparece aquí en el retrato que firmó para una dama, Pilar Lluy de Houston, la distinguida presidenta del **Sunshine** en Cuba.

Fué en Michigan.

El 20 de Mayo de 1927.

Los conciertos de Mojica prometen ser el obligado **rendez vous** de nuestra sociedad elegante.

El abono está al cubrirse.

Por completo.

JORGE RAUL PONCE

Un acto imponente.

De grande y justificado dolor

Tal fué el entierro, verificado ayer tarde, del inolvidable Jorge Raúl Ponce, Cónsul de Cuba en Key West, fallecido en plena juventud, cuando más derecho tenía a la vida y cuando más necesario era al amor de los suyos.

Tras cruel dolencia, contra la que resultaron inútiles los recursos de la ciencia, baja a la tumba el desventurado joven dejando sumidos enel más profundo dolor a su viuda, la pobre dama Ana María Quintana a sus tiernas hijitas y a sus padres, el distinguido doctor Jorge A. Ponce, tan querido en el seno de esta sociedad, y su esposa Juana Martínez de Ponce, entre otros familiares amantísimos.

A todos va aquí mi pésame.

Sentido.

Las ofrendas florales llegadas a la cámara mortuoria llenan una larga relación.

De **El Clavel**, el gran jardín nacional de los hermanos Armand, eran las siguientes:

Una corona estilo **Aurora** de Manuel Villapol y señora.

Un cojín estilo **Cardenal** de María Martín de Dolz.

Un cojín estilo **Iris** de Aurelio Narganes y señora.

Y una corona estilo **Roma** de Adela y Carmela Dolz.

De la **Casa Trías**, el famoso jardín del Vedado, era este grupo:

Una corona estilo **Souvenir** de J. Campillo.

Una corona estilo **Emperador**, de Artalejo y familia.

Un cojín estilo **Pyramide** de Celia y Gustavo.

Y una cruz estilo **Eternidad** de Nápoles e hija.

De **El Fénix**, el gran jardín de Carballo en el paseo de Carlos III, eran estas:

Una gran corona de la Secretaría de Estado.

Una corona del doctor Velasco y familia.

Una corona, **Al hijo de nuestro Secretario. La Liga Contra la Tuberculosis.**

Una corona de los empleados del Cable Western Union.

Y una corona de F. Tamames y familia.

Además, del jardín **La América**, una gran corona de dalias, margaritas y azucenas en cuyas cintas leíase esta inscripción: «A Jorge Raúl, de Margarita y Alberto».

¡Paz a sus restos!

LA PURISIMA CONCEPCION

Gran festividad mañana.

La Purísima Concepción.

Para las Conchitas, y también para las Esther, que celebran sus días, habrá flores preciosas en la **Casa Trías**, el famoso y elegante jardín de la calle 12, en el Vedado.

Dalias y gladiolos en una extraordinaria variedad de colores, azucenas y rosas, pompones y crisantemos...

Saldrán en cestos, cajas y ramos.

Un mundo de primores.

PETICION DE MANO

El **on dit** último.

Confirmado plenamente.

Pedida fué en la tarde de ayer la mano de María Esperanza Montalvo Lasa, lindísima señorita, para el distinguido joven Julio Lobo.

A los encantos de tan gentil señorita corresponden los méritos de su prometido.

Una parejita interesante.

Acreedora a la felicidad.

Por los distinguidos esposos Heriberto Lobo y Virginia Olavarría fué hecha la petición para su hijo ante los padres de la señorita Montalvo, el señor Eduardo Montalvo y su interesante esposa María Esperanza Lasa.

Concertada ha quedado la boda para un plazo muy próximo.

Quizás para enero.

En los primeros días.

RECIBO ELEGANTE

Mercedes Morales Robelin.

Encantadora señorita.

El sábado, con motivo de su cumpleaños, ofreció un animado recibo en la residencia de sus padres, el comandante Julio Morales Broderman y su gentil esposa Chela Robelín.

Flores y felicitaciones, en gran número, hubo para la festejada.

Se bailó.

Hasta altas horas.

Un grupo distinguido de señoritas, que paso a enumerar, reuníase en torno a Mercedes Morales Robelín.

Lydia Rayneri, Lulú Hortsmann, Luisa y Rosalía Toñarely, María O-Reilly.

Graziella, Lolita y Silvia González del Valle.

Lucerito Weiss, Emma Revilla, Celia Rayneri, Margarita Morales...

Y María Antonia Morales.

Lindísima.

SILVIA VALDES-RODRIGUEZ

De alta.

Una linda niña.

No es otra que Silvia, la hijita adorada del querido **confrére** de **El Mundo**, José Manuel Valdés Rodríguez, y su esposa la gentil y tan interesante Evelia Méndez Plasencia.

Conocido el accidente en que sufrió la doble fractura de un brazo la encantadora Silvia.

Está ya curada.

Sin la menor huella del mal.

Atendida fué desde el primer momento por el notable especialista doctor Alberto Inclán, prestándole después una asistencia esmeradísima su ayudante, el joven y meritísimo doctor Alberto Vargas Inclán.

Mi felicitación para Silvia.

Extensiva a sus padres.

"EL VIZCAINO" Decano de los Tostaderos de Café

Señora: Pida en el establecimiento que Vd. compra nuestro café, pruébelo para que siempre lo exija.

"EL VIZCAINO" TELEFONO: A-3642.—HABANA MONSERRATE 117 HABANA

7 de Diciembre.

Antonio Maceo

Panchito Gómez Toro...

A la memoria de los Mártires de la Epopeya Redentora, la Patria Cubana viste hoy de luto.

LA CASA GRANDE, rinde cálido homenaje en este día a los héroes cubanos caídos en el campo de batalla y hace fervientes votos por la prosperidad de la República de Cuba.

Angones y Cía.

CHAMPAGNE

Moet & Chandon

REPRESENTANTE:

FRANCISCO TAMAMES

TELEFONO A-3314

MAÑANA MARTES 8

LA PURISIMA CONCEPCION

OFRECEMOS DULCES MUY FINOS, a 40 cts. libra

Entremeses exquisitos para obsequiar a personas de gusto.

El Bombero

GALIANO NUM. 120

TELEFONO A-4076

RADIO Y ELECTRICIDAD

Por ALBERTO GIRO

TRASMISIONES PARA HOY

ESTACION C M W

588 Kc. 510 m.

A las 7, 8 y 9 de la mañana, esta emisora trasmitirá exclusivamente las ediciones hablas del DIARIO DE LA MARINA.

A las seis de la tarde, la última edición.

ESTACION C M C A

1235 Kc. 248.7 m.

9 p. m.: Trasmisión literaria musical que la Radio Cataluña ofrece a la memoria de los mártires de la independencia cubana.

Conferencia por el culto periodista y literato señor José Conangla Fontanills.

Tomarán parte, además: la eminente soprano ligera Joshanna B. de Ruiz, cantando el Ave María de Gounod y otros fragmentos de música clásica. El trío Gómez amenizará los intermedios con música adecuada.

Recitaciones patrióticas por la notable rapsoda cubana señorita Aida Cuéllar y el Cuadro de rapsodas de la Radio Catalunya: Concepción Durán, Pedro Boquet y Ernesto Arnal.

El maestro Eugenio Moreno dirigirá la parte musical.

ESTACION W E A F

660 Kc. 454 m.

Nueva York.

7 p. m.: Cuarteto de voces; acordeón y piano.
7.15 p. m.: Orquesta.
7.30 p. m.: Contralto y Orquesta.
7.45 p. m.: Comedia.
8 p. m.: Melodrama.
8.30 p. m.: Soprano, tenor, Cuarteto y Orquesta.
9 p. m.: Frank Parker, tenor, y Orquesta.
10 p. m.: Melodrama.
10.45 p. m.: Lattice Howell, soprano.
11 p. m.: Orquesta.
11.30 p. m.: Organo.
11.45 p. m.: Bailables.
1 a. m.: Termina.

ESTACION W J Z

760 Kc. 394 m.

Nueva York.

7 p. m.: Amos y Andy, comicos.
7.15 p. m.: Trío Vocal y cuentos.
7.30 p. m.: Canciones.
7.45 p. m.: Tenor y Orquesta bailables.
8 p. m.: Recital de Organo.
8.30 p. m.: Programa Dramático.
9 p. m.: Cuarteto y Orquesta.
9.30 p. m.: Orquesta y solos.
10 p. m.: Piano Dúo y Orquesta.
10.30 p. m.: Comedia.
11 p. m.: Conjunto de cuerda bajo la dirección de Ludwig Laurier. Programa:
1.—Selección de Madame Angot. Lecocq.
2.—Danse des Bouffons. Rimsky-Korsakoff.
3.—Naila. Delibes.
4.—Morena y Sevillana. Maduro.
5.—Canzonetta. D-Ambrosio.
11.30 p. m.: Canciones.
11.45 p. m.: Organo.
12 p. m.: Cantante de blue y de guitarra.
12.15 a. m.: Orquesta.

ESTACION W A B C

860 Kc. 348.6 m.

Nueva York.

7 p. m.: Dúo y Orquesta.
7.30 p. m.: Canciones y Orquesta.
8 p. m.: Conjunto de voces.
9 p. m.: Charla femenina y Orquesta.
9.15 p. m.: Cuarteto.
9.30 p. m.: Contralto y Orquesta.
10.30 p. m.: Toscha Seidel, violinista y Orquesta de Concierto.
11 p. m.: León Belasco y su Orquesta.
11.15 p. m.: Canciones callejeras.
11.30 p. m.: Orquesta Cubana.
12 m.: Bailables.
2 a. m.: Termina la trasmisión.

Sociales del Cerro

DE AMOR

Por el correcto joven Roberto Amenábar ha sido pedida en matrimonio la culta y graciosa señorita Hilda Suárez Garrido, hija del señor Arturo Suárez, delegado de la «Havana Electric» en los Juzgados Correccionales.

A juzgar por lo mucho que se quiere esta interesante parejita, la boda no se hará esperar.

RESTABLECIDO

Ha vuelto a sus habituales ocupaciones, después de haber sido sometido a una difícil operación quirúrgica en la quinta Covadonga, mi apreciable amigo y compañero el joven Herminio Roa Villazón.

Mucho me congratula dar esta noticia para conocimiento de cuantos quieren sinceramente al amigo Roa Villazón.

BODA DISTINGUIDA

El próximo sábado unirán sus destinos para siempre, dos distinguidos jóvenes de esta barriada. Me refiero a la simpática señorita Luisa Fernández Vila y el correcto joven Antonio Olaniel.

Boda que prometo reseñar oportunamente.

BRILLANTE FIESTA

Así puede calificarse, sin duda alguna, la celebrada por un grupo de jóvenes «bien» de la «Acera del Tibes», ayer tarde en los jardines de la popular cervecería La Tropical.

Después de un suculento almuerzo, en que predominó la más franca camaradería, haciéndose derroche de buen humor por la juventud de la «Acera del Tibes», hizo uso de la palabra para exponer los motivos de la fiesta, el joven Daniel Ochagavia, siendo muy aplaudido. Asimismo los señores Francisco Herrera Marrero, Antonio Dene y nuestro estimado y querido compañero Walfrido F. Vega, quien, en humorísticas frases, hizo el resumen de esta simpática fiesta.

La orquesta Ensueño y el Sexteto Cubano deleitaron con los bailables hasta las cinco de la tarde.

Es digno de mención y de todo agradecimiento el hecho de que inesperadamente hiciera acto de presencia en esta fiesta el querido comerciante señor Juan Meizoso, condueño del «Tibes», a donde pertenece esta sociedad. Fué congratulado y ovacionado por todos los componentes de la «Acera del Tibes».

También, y como nota simpática, me place hacer constar que el señor Jesús Espejo, atento y cumplidor jefe de la policía de los jardines de La Tropical, nos hizo objeto de muchas atenciones y finezas, por lo que la Directiva en pleno de «La Acera del Tibes» tomó por unanimidad el acuerdo de dirigirse a la Administración de dicha cervecería para exponerle nuestro agradecimiento por el cumplido comportamiento del señor Espejo.

Que pronto se repita la fiesta, son nuestros deseos.

POR LOS CINES

Cerro Garden, el favorito del Cerro, sigue proyectando en su pantalla regias cintas. Su empresario el señor José Zabala, no descansa un momento en la confección de programas selectos y baratos que sean de la atracción del público y por eso no es de extrañar que su triunfo está siempre asegurado.

Desde que Ricardo Viñalet, el popular «jefe», como lo llaman cariñosamente, tomó a su cargo el teatro «Maravillas», se ha hecho el punto de reunión de la familia toda de esta barriada.

Para mañana «Maravillas» anuncia un selecto programa por módico precio, por lo que, sin duda, se verá repleto de público.

Y «Edison», el coquetón cine del Cerro, continúa de estreno en estreno, siendo muy favorecido por sus asiduos concurrentes, especialmente en la tanda de cinco y cuarto.

Por eso Pepe Grandal, que trabaja afanosamente, tiene derecho a triunfar.

Estanislao Vega.

LIQUIDACION

-DE VAJILLAS-

¡DURANTE ESTE MES!

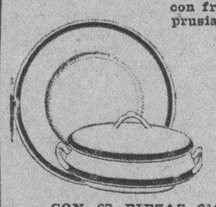

VAJILLA con franja azul prusia 57 piezas $8.00

CON 67 PIEZAS $12.50

Loceria y Cristaleria

La Mariposa

GALIANO NUM. 56

(Entre Neptuno y Concordia)

TELF. M-6127

Envios al interior con flete adicional.

M.E.C.D. 2016

ESCENARIO Y PANTALLA

CONVERSACIONES DEL LUNES

Bohr con Lya de Tora en su última película «Hollywood, ciudal de ensueño»

HE leído las apreciaciones del artista argentino José Bohr sobre el cine parlante, publicadas por usted ayer. Me parecen muy justas en lo que conciernen a la dosificación de la palabra y al empleo de la música en el cine. El cine, ahora y antes de ahora, es fundamentalmente acción. La palabra como sucedánea del hecho es un absurdo. La palabra no debe ni siquiera explicar el hecho pues éste de por sí ya debe ser lo suficimentemente expresivo. La palabra ha de limitarse a glosar o subrayar la acción...

—O a servirle de guión o de nexo entre sus diversas partes, ¿no le parece?

—También. Y en cuanto a la música, ya desde la antigüedad era notoria su eficacia como aglutinante típico de la acción dramática, dotada como está de una virtud comunicativa muy superior al a de las palabras. Por algo Nietzsche, hombre de una claridad de perspectivas terriblemente alucinante, basó su «origen de la tragedia» en el «genio de la música».

—El problema, en el cine como en el teatro, consiste, a mi juicio, en fundir de tal modo la música con la acción dramática que llegan a constituir una entidad nueva, desintegrable. La música no ha de interpretarse, sino de injertarse en la cación. La simbiosis ha de ser tan perfecta que el espectador no sabrá si es la música la que mana de la acción o si, contrariamente, es la música, con su evidente virtud mágica, la que va conjurando la sucesión de los episodios dramáticos. El fracaso de la ópera, tal como la concibieron los «veristas» italianos, se debe, en gran parte, no al divorcio entre la música y el drama que tanto se ha alegado, pues no puede haber divorcio donde nunca hubo vínculo efectivo, sino a la mera y primaria yuxtaposición de lo musical sobre el dramático, sin compenetración posible entre ambos elementos.

—Hay además el problema del lenguaje. El cine parlante nos está enseñando cuán vacuas resultan las palabras al lado del suceso y el gesto. El cine parlante nos está demostrando que la palabra sobra casi siempre. El hombre sólo habla cuando no pasa nada. Llena de palabras su horror al vacío.

—Y como derivado del problema del lenguaje está el problema de la dicción o, para decirlo en términos académicos, de la declamación. ¿Cómo debe decirse o declamarse en el cine? Una vez nos decía una inteligente artista española que la pantalla ha resultado un espejo cruelmente veraz, inexorable, para las actrices y los actores de habla castellana. Ella les ha demostrado, con esa evidencia de reflexión física que posee el lienzo blanco del cine, que apenas sabían hablar. Los mejores en el teatro han devenido mediocres en el cine. La escuela española de dicción escénica es deplorable. ¿Ha visto usted en el «Rialto» la película «Vidas truncadas»?

—Sí, es la misma película norteamericana, cuyo título en inglés es «East Yynne», revocalizada en español, según un nuevo e ingenioso sistema que se ha comenzado a ensayar en Hollywood.

—¿Qué le parece la dicción española que le han «prestado» a Ann Harding, Clive Brook y Conrad Nagel?

—Sencillamente lamentable. El sistema en sí me parece ya bastante absurdo. Tal vez perfeccionándolo y utilizando artistas de mejor dicción lleguen a lograrse algunos éxitos. Pero no hay encaje posible entre la voz en frío de un mero recitador de frases y el artista que actúa en la pantalla, según su temperamento y de acuerdo con las circunstancias especiales e irreversibles que lo calificaron en un momento dado del proceso dramático. Un mismo actor no podría revocalizar con éxito su propia actuación. ¿Cómo va a hacerlo un ajeno?

—Pero aparte de eso ¡qué viciada escuela la de los actores que revocalizaron «East Lynne»! Afectación, monotonía, rigidez, ausencia de matices... Hasta el «latiguillo» de los cómicos de la legua muerde a menudo el oído de los espectadores. Urge que en España y en Hispanoamérica se instituyan escuelas que enseñen a hablar, si se quiere que el cine hispanoparlante llegue a ser una realidad estética.

—Tiene usted razón. Aunque tal vez seamos un poco injustos, pues no puede asegurarse que el cine hispanoparlante haya utilizado hasta ahora a los mejores «hablistas» de España y América.

—Es una esperanza. Pero divagando sobre estas cuestiones de cierta altura, nos hemos olvidado de la actualidad, que, pequeña y todo, es, al fin, la actualidad, es decir el dogal del periodista. ¿Qué hay de nuevo por teatros y cines?

—El suceso que está en todas las bocas es la reaparición mañana en «Campoamor» de José Bohr y Eva Limiñana, los dos artistas argnetinos tan estimados de nuestro público. Presentarán un espectáculo que no tiene con el que nos mostraron hace años más nexo que el de su personalidad. Nuevo montaje, de corte moderno naturalmente, nuevo repertorio, nuevas charlas de Bohr con el público, charlas engrosadas con su experiencia en varios años de actuación en Hollywood.

—Según tengo entendido la orquesta de los hermanos Castro participará en la función inaugural.

—Sí; mañana publicaremos el programa íntegro de la misma, en el que figuran nuevas canciones de Bohr y «La Cachimba de San Juan» que ha llamado mucho la atención del artista y se ha apresurado a incorporarla a su repertorio.

—¿Va, por fin, mañana «La Parranda» en «Payret».

—Sí, en una función de homenaje a la colonia montañesa. Cantatán la obra la simpática tiple Juanita Bernardo y el baritono español José García Armesto.

—Me parece que «Fausto» anuncia para mañana una nueva película de Edward Robinson, actor que vi en «El pequeño Cesar» y me gustó extraordinariamente.

Evelyn Knapp, que toma parte con Edward Robinson en la película «Malditas sean las rubias»

—Sí; se titula «Malditas sean las rubias» (en inglés «Smart Money») y a juzgar por la crítica su labor en esta obra supera a la anterior. Hace el papel de un astuto sujeto que llega a erigirse en rey de los tahures norteamericanos. Con él trabaja como «leading wooman» la interesante Evelyn Knapp.

—¿Qué más?

—En «La Comedia» una «reprise» de interés: «Los gansos del Capitolio», obra de Emilio Mario que no se representa en La Habana desde la temporada de Balaguer y Larra. Y en el «Nacional» el bello espectáculo que forman Luisa María Morales, Fernán Flor y la Orquesta Le Batard, un «show» de primera calidad. Por el momento eso es todo.

Francisco ICHASO.

ELEGANTE FIESTA DE LOS DETALLISTAS DE CARBON

Una nueva atención del señor Emeterio Zorrilla para los detallistas del carbón; deseando mostrarles el buen afecto que les tiene, y deseando a la vez que pasen un día alegre, feliz y divertido, les brinda con ese gesto magnánimo, noble y desinteresado a que tanto nos tiene acostumbrados no sólo todos los bellos jardines de «La Polar», sino música, dos o tres orquestas, un son, gaitas y cuanta cerveza quieran beber.

Y ante gesto tal, acepta la asociación regociiada, y los socios y sus familiares arden de entusiasmo y de deseos porque llegue pronto el 25 de diciembre, que es el día señalado para tan gran festival.

Llamadas a secretaría, indagaciones, ansias en todos los miembros de la institución, encargo de invitaciones, voces femeninas que también indagan curiosas y la Comisión de fiestas nombrada al efecto trabajando sin descanso por el buen auge de la misma.

Les auguramos un éxito más a los detallistas del carbón; felicitaciones a ellos y felicitamos al altruismo del señor Zorrilla y, por último, la promesa de asistir...

COSAS DE CINELANDIA

SKIPPY

Los hermanos Jackie y Robert Coogan, el segundo de los cuales desempeña un gran papel en la película «Las aventuras de Skippy», de la cual es protagonista el célebre Jackie Cooper.

Todos los países tienen su niño simbólico, que es como la encarnación del espíritu perennemente infantil de todo pueblo sano, la quintaesencia de su espontaneidad, el rasgo más vital, flexible y seguro de su existencia.

Skippy, con su cuerpecito menudo, con su rostro que alterna la sonrisa, con el gesto amargo, con su astucia y su destreza de criatura fuertemente vital que necesita «adaptarse», según ley biológica, a un medio que casi nunca le es favorable, simboliza la niñez norteamericana, esa niñez que Percy Crosby trazó para niños y para grandes en páginas que han merecido la más universal popularidad: la que se forja en el ambiente ingenuo de los pequeños.

La Paramount ha realizado un alarde de jovialidad cinematográfica llevando a la pantalla las peripecias de Skippy, el chiquillo genial. Para ello ha reunido el más valioso «elenco» infantil que cabe imaginar. Figuran en él tres muchachos que son tres pequeños grandes artistas: Jackie Cooper, Mitzi Green y Robert Coogan.

Jackie Cooper es el gran actor-niño que recientemente admiramos en «Alma gigante». No es exagerado afirmar que el cine norteamericano no cuenta en la actualidad con una «estrella infantil» de superior magnitud. En «Alma gigante» Jackie Cooper se nos mostró como el actor de la máscara maravillosa, del gesto definitivo, el ademán elocuente y la dicción cálida de humanidad y sentimiento.

Mitzi Green es la pequeña musa del cinema. Su arte es todo espontaneidad y gracia.

Y Robert Coogan, hermano menor del famoso Jackie, es otra criatura encantadora, que lleva en el cuajo de la sangre su don histriónico excepcional.

«Las aventuras de Skippy», que veremos mañana en el «Encanto», no es una película para niños: es una película para la humanidad. Todos en ella reciben deleite y lección.

Cartel del Día

DIA DE DUELO NACIONAL. ANIVERSARIO DE LA MUERTE DEL GENERAL ANTONIO MACEO

ESCENA

PRINCIPAL: A-6737. Mañana: «LOS GANSOS DEL CAPITOLIO»

Mañana se renueva el cartel poniéndose en escena la obra en 3 actos d Emilio Mario «Los Gansos del Capitolio», tomando parte Pilar Bermúdez, Rosa Blanch, Villarreal, Mancha etc., luneta 80 centavos butaca 50 cts.

GRAN CIRCO DUMBAR SCHWEYER, en Prado y Animas.

El gran espectáculo de circo presentado por Santos y Artigas en Prado y Animas, bajo la artística y cómoda tienda, continúa siendo el espectáculo predilecto de estos días; hoy no hay función por due-Nacional, pero mañana a las 9 vuelve el circo a abrir sus puertas de lona. Los precios son, luneta 40 centavos, gradería para niños 10 centavos, y palcos de pista cómodamente presentados tres pesos solamente. El viernes se inauguran Los Días de la Lotería, y todo el que compre una localidad no menor de 40 centavos será obsequiado con un pedazo de billete de la Lotería Nacional.

MARTI: HOY NO HAY FUNCION

Por ser Día de Duelo Nacional no hay función hoy. Mañana a las 10.30 se reprisará el sainete de Armando Bronca «Los sin Trabajo». A las 8.45 irá la zarzuela «La Virgen de la Palma». El viernes se estrenará «Clara Boya» de Arango y Grenet.

NACIONAL: Mañana Homenaje A los Hermanos Barrancos

Mañana función homenaje a los hermanos Barranco, parejita de baile y canto internacionales sobradamente conocida de nuestro público. Se exhibirá la film «La Rival de las Esposas» por Dorothy Mackail, y a continuación variedades por Carmita Ortiz, Julio Richard, María Cervantes. En tanda de 5.15 presentación de la soprano Luisa E. Morales la orquesta Le Batard y la bailarina Sol Fernán Flor.

ACTUALIDADES: Mañana UN BUEN PROGRAMA

Mañana se exhibirán «La Segunda mujer de Lila Lee y «El marido de la Reina» de Mary Astor. El miércoles «La Ley no escrita» de Constance Bennett y el jueves Carne de Cabaret y El Código Penal.

5632 PERSONAS HAN VISTO «LA HERMANA SAN SULPICIO»

Nada menos que 5632 personas han desfilado hasta ayer por el Teatro Prado para ver la film «La Hermana San Sulpicio» sincronizada, por Imperio Argentina. Cada día supera el record de entradas, y, a juzgar por el éxito inicial es de esperarse que ninguna otra película lleve tanto público a los teatros, como esta grandiosa cinta basada en la novela de Palacio Valdés.

PANTALLA

CAMPOAMOR: Mañana «REAPARICION DE BOHR»

Mañana con el estreno de Exceso de Cariño, interesante drama con Jack Holt y la bella actriz Dorothy Revier, en función especial a las 9.30 de la noche, hace su reaparición José Bonr, el simpático argentino, su esposa Eva Limiñana y como complemento del programa varias novedades de Bohr con la orquesta de los Hermanos Castro. Muchos tangos, muchas canciones, muchas novedades y como fin de fiesta «Un Son en Hollywood» y Bohr con «La Cachimba de San Juan». Las localidades para esta función especial son numeradas a base de un peso la luneta. El teatro aparecerá todo decorado por el Jardín Milagros. Gran espectación existe para esta reaparicivón del simpático artista, que en su primera actuación aquí en la Habana, estuvo abarrotando el teatro durante setenta y cinco días seguidos.

FAUSTO: M-8822. Mañana Estreno de Malditas Sean las Rubias

Nosotros creemos que la labor realizada por el gran actor Edward G. Robinson en la cinta estrenada en «Fausto» intitulada « El Pequeño Cesar» fué suficiente y bastante para que el público que tuvo oportunidad de admirarlo en el role del protagonista, se supiera dar cuenta de sus portentosas facultades, de la ductibilidad asombrosa de su talento histriónico y de otras cualidades prodigiosas. Sin embargo, todos los críticos norteamericanos es tan conformes en afirmar que no es posible hacer comparaciones con la cinta «Malditas sean las rubias» porque es indudable que en esta obra el prodigioso artista se ha superado asímismo, incorporando el protagonista con una rara habilidad y poniendo en el tipo tanto vigor y realismo que se cree uno encontrarse ante un verdadero jefe de esas pandillas o bandas que infectan a Chicago y a la Babel de Hierro. Evelyn Knapp secunda a Robinson en esta gran película.

NEPTUNO: M-2785. Mañana «La Isla del Infierno»

Mañana se estrena en Neptuno La Isla del Infierno, una de las mejores películas de Jack Holt y Ralph Graves: además «El Pasado Acusa» en español de Luana Alcañiz, que se exhibe a petición. El miércoles y jueves «El Destino de un Caballero», película con la que reaparece John Gilbert. El viernes «Cheri Bibi.

TRIANON: F-2403. HOY NO HAY FUNCION

Mañana se estrena «La Primera Página por Adolfo Menjou y Mary Brian. El viernes y sábado Las Peripecias de Skippy por Jackie Cooper y Mitzi Green.

RIVIERA: F-2040. Mañana: «CONOCES A TU MUJER».

Mañana se estrena «Conoces a tu mujer?» en español de Carmen Larrabeiti. El miércoles y jueves «La Seductora del Diablo» de Babe Daniels. Del viernes al domingo «Cheri Bibi».

WILSON: U-5863. Mañana «SU PRIMER AMOR»

Mañana se estrenará «Su primer Amor» de Douglas Fairbanks, Jr. Además «Maridos de fiesta» de Dorothy Mackail. El jueves «Conoces a tu mujer», en español y el sábado «La Fruta Amarga» de Virginia Fábregas.

INGLATERRA: M-5527. Mañana «DESHONRADA»

Mañana estreno de «Deshonrada» por Marlene Dietrich, y además «Amor Audaz» de Adolfo Menjou. El jueves «Entre Casados» por Leyla Hyams. El sábado «La Fruta Amarga» de Virginia Fábregas.

REGINA: M-1407. Mañana «LA HUERFANITA»

Mañana se estrenará la soberbia película de Janet Gaynor «La Huerfanita». Además «Agrio como el Limón» de El Brendel, comedia y revista 10 centavos damas y niños antes de las cuatro: 20 todos después. Tertulia 10 cts.

OLIMPIC: F-5501. Mañana «ESCLAVAS DE LA MODA»

Mañan estreno de Esclavas de la Moda, en español por Carmen Larrabeitia. Además «Cita Trágica» de George O-Brien. El miércoles Mujeres de todas las Naciones, por Victor Mc Laglen. Viernes «Huerfanita» de Janet Gaynor.

LIRA M-1867. Mañana «ALMA GIGANTE»

Mañana se estrena «Alma Gigante» de Richard Dix y Jackie Cooper. El miércoles «La Mujer Milagrosa», el jueves «La Ley no Escrita y el viernes «Rango» de fieras, monos y tigres.

SOCIEDADES ESPAÑOLAS

BRILLANTE EL HOMENAJE DE LA SOCIEDAD CASINA

Ayer se celebró en Cerro Moderno el brillante y fraternal homenaje, con que los socios de la Sociedad Casina de la Habana obsequiaban a los bien queridos presidentes de la Sociedad en atención a los méritos y las virtudes demostradas en pro de los intereses y los prestigios de la precitada sociedad.

El homenaje culminó en un banquete que presidieron el presidente Ramón Blanco y los festejados ex presidentes Fernando Lobeto, José Diego, Manuel Suárez, Juan Cortés, Manuel Hevia, David Martínez y José Acebo; señores que al aparecer en el salón fueron aplaudidos por todos los casinos presentes. Tambien asistían Ramón Isoba, exvicepresidente; Maximiliano Isoba, ex presidente; Ramón Barrial y Manuel Suárez y Manuel Hevia.

También asistían los directivos Ramón Isoba, Rogelio Diego, Froilán Vega, Manuel Hevia, Celedonio Miguel, Saturnino Miguel, Juan Fernández, Adolfo Gallinart y Aladino Fernández.

Muy cordial y donoso discurrió el excelente menú servido; terminando el ágape con elocuentes brindis de los señores Ramón Blanco, Fernando Lobeto, Angel Iglesias, Manuel Suárez, Manuel Hevia, Manuel Barrial, David Martínez y Juan Cortés, quien dió las gracias a los presidentes festejados, entregándoles los títulos, honorable presea para toda la vida de los bien queridos festejados. El cronista, que siempre fué un noble amigo de los casinos, lamenta no poder recoger en esta crónica las palabras elocuentes y las ideas magníficas vertidas en los anteriores discursos, pues aunque recoge amoroso como siempre con los casinos en el cumplimiento de su deber, esta información, no fué invitado a esta brillante fiesta, digna de las nobles gentes de Campo de Caso.

Acaso ocurrió todo esto por un olvido, que el cronista lamenta y perdona.

RAMON ARMADA TEIJEIRO Y LOS N. DE ORTIGUEIRA

Por mediación del señor Cornelio Gutiérrez siguen llegando a la sociedad Naturales del Ayuntamiento de Ortigueira las adhesiones al homenaje al ilustre poeta ortiguerés don Ramón Armada Teijeiro, cantor «Da Terriña»; homenaje que tendrá efecto en Santa Marta de Ortigueira, Galicia, el día 29 de julio:

Señores Cornelio Gutiérrez, José Trasancos, Juan Pérez, Federico G. Durán, Juan Rey, Antonio Yáñez, Laureano Dovale, Vicente Rodríguez Giz, Alfredo Pernas, María Pernas, José Area Pía, Antonio Teijeiro, Abelardo F. Galdo, Ricardo Pérez, Francisco Pita, Cándido Painceira, José Piñeiro, José Loureiro Torres, Marcos Pernas y Antonio Loureiro.

Adhesiones obtenidas por mediación del señor Antonio Rocha Castrillón:

Señor Antonio Rocha Castrillón, señora Onelia Pérez de Rocha, señorita Lilia Rocha y Pérez, señores Segundo Rocha Pérez, Vicente Rocha Pérez, José Rocha Castrillón, Francisco Rocha Pérez, Antonio Rocha y Pérez, Serafín Rocha Pérez, Segundo Rocha Castrillón.

Armada Teijeiro, padre de los asociados BENEFACTORES de Naturales de Ortigueira don Ramón y don Rafael, autor de la primer zarzuela en gallego titulada «Non mais emigración» y de las poesías «Caldo de grelos», «Aturuxos», «Milicroques», que en el año de 1906 ha presentado en Santiago de Compostela un trabajo literario acerca de la labor de las sociedades gallegas de Instrucción en América que sostienen planteles de enseñanza, habiendo obtenido el primer premio en el Certamen Pedagógico en la célebre Universidad compostelana.

ARMADA, su nombre es ya un símbolo, por eso todos los días se están recibiendo adhesiones en la Secretaría de Naturales de Ortigueira, Prado 105 altos.

La cuota es bien pequeña, no es mayor de una peseta, con ella se adquirirá una lápida que se colocará en la casa donde nació el cantor de Ortigueira, su pueblo natal le rendirá un honor digno de su memoria.

CELEBRARON UNA MUY IMPORTANTE ASAMBLEA AYER LOS DEPOSITANTES DEL BANCO Y CAJA GALLEGOS

Fué aprobado el Reglamento por el Comité de Defensa de los Depositantes. Más de un millón setecientos mil pesos representan los que han firmado ya, presentando sus libretas. Se cree que se detendrá la quiebra

A las dos de la tarde dió comienzo la Asamblea de Depositantes. Esta estaba concurridísima. En la mesa presidencial, los señores Manuel Arnaldo, presidente del Comité de Depositantes; Juan Varela, doctor Francisco de la Puente, Antonio María Souto, Francisco Naya Silva, Esteban Román, licenciado señor José López Pérez, Jesús María Bouza, el doctor Juan Rodríguez Ramírez, Francisco Mallobre y Eduardo Rodríguez. También ocupó un puesto en la mesa presidencial el doctor Erasmo Regüeiferos, ex secretario de Justicia.

El señor Arnaldo abrió la sesión, dando las gracias a los asistentes por haber correspondido a la convocatoria, extendiéndose después en consideraciones sobre la situación de la Caja, concediendo la palabra después al doctor López Pérez, quien explicó la situación en que se encontraban al estar la Caja declarada en quiebra, y la necesidad de recabar su devolución a los depositantes, mediante la tramitación correspondiente.

Se dió lectura al Reglamento que presentaba el Comité que contiene más de cien artículos en los que se detalla ampliamente una nueva organización.

Terminada la lectura el señor Arnaldo explica el artículo 6 del Reglamento de la antigua Caja de Ahorros, que está admirablemente construído para garantía y derecho de todos los socios, accionistas y depositantes, que ha vuelto a formar parte de la nueva legislación.

El doctor López Pérez, se refiere a la labor del Comité hasta el momento presente, en breves palabras, labor que les llevará con la aprobación del Reglamento a poner término a la grave situación del presente, pues la institución en estado de quiebra significa que nadie tiene en ella nada.

Advierte que una vez aprobado el Reglamento por la Asamblea, el Consejo llevará dicho Reglamento a la aprobación de la junta general de accionistas, para que una vez aprobado se presente al juzgado. Este servirá de Convenio para recuperar la Caja.

El señor Jesús María Bouza hace unas aclaraciones a unas palabras de un asambleista, manifestando que en la Caja se apreciaban categorías por las distintas clases de depositantes, pero que ahora hay que salvar a todos, que no es el momento de discutir preferencias.

Habla breves palabras el señor Naya, pidiendo que se apruebe por unanimidad el proyecto. La Asamblea se pone en pie, aprobándolo.

Después habló el doctor Juan Rodríguez Ramírez, diciendo que no había querido hablar antes por si aprobaban el Reglamento, no se dijera que había sugestionado a nadie. Explicó lo que es una quiebra, en la que se borra toda orden jurídico y legal de la personalida, la creación en tal estado de nuevos intereses, que resultan contrarios al interés del quebrado y aplaudió la aprobación del Reglamento, porque ello era en beneficio de todos, terminando con la afirmación de que la unión les salvaría.

Habla Antonio María Souto explicando el proceso de la ardua labor del Comité y sus resultados, y espera que la Caja ha de volver a ser poseedora de lo suyo y con una celosa administraeón y la coooperación de todos, cabe esperar la recuperación del total; se siente optimista y aduce los múltiples motivos que tiene para ello.

El doctor De la Fuente, habló breves palabras sobre la acertada labor que venía desenvolviendo el Comité, presentando después al doctor Regüeiferos, quien abundó en las manifestaciones del doctor López Pérez, recordando las palabras que había pronunciado en una asamblea de las que habían celebrado en el Centro Asturiano, sobre la necesidad de estrecharse en una formidable unión para defender sus intereses.

Dice el doctor Regüeiferos que el tiempo es oro y que este asunto es más que oro y ha sido aprovechado utilmente. Afirma que es abogado, y sólo le tiene miedo al estado de la quiebra, pues su fórmula en estos casos es que ninguna quiebra sirve para solucionar los problemas, sino para intrigarlos. Termina diciendo que a la obra realizada en esta tarde, está vinculado el derecho y la justicia.

El señor Veiga pidió un voto de gracias para la Comisión y la asamblea se pone en pie.

Habló el señor Lorenzo Lorenzo, felicitándose de la actitud de la asamblea y de la actuación de la Comisión, pues todos sus miembros han venido en el Comité en el Consejo en todas partes laborando con el mayor interés por la causa de todos.

Terminó el acto con unas palabras del señor Arnaldo, pidiendo se aprobara un voto de gracias para el presidente del Centro, señor Méndez Neira, por la concesión de los salones, y para que en el vestíbulo del Centro se situara la comisión para recoger las firmas de acuerdo con el aviso publicado. Anunció que habían firmado presentando sus libretas ya más de un millón setecientos mil pesos, otorgando un voto de gracias también a la Beneficencia Gallega, en cuyo local estaba la Comisión.

La asamblea terminó después de las seis de la tarde, saliendo muy esperanzados los depositantes y accionistas de que la Caja se levantará de nuevo por el esfuerzo de todos los que en ella tienen el producto de su trabajo, el ahorro llevado allí a veces con privaciones verdaderas, para contar en la hora de la adversidad con un amparo propio y en su resurrección están empeñados todos. La actitud de la asamblea así lo demostró.

CELEBRARON GRAN FIESTA LOS HIJOS DE «GOLADA»

Los gallegos que pertenecen, para su honor y para grandeza de Galicia a la sociedad gallega de instrucción Hijos del Ayuntamiento de Golada, se fueron ayer un poco lejos, a los jardines El Encanto, del bello poblado de San Francisco de Paula, y lejos y todo, allí celebraron una magnífica fiesta.

Porque con el presidente, señor Manuel Peón, fueron de fiesta galana los señores vicepresidentes, el tesorero y el secretario, todos los entusiastas directivos y todos los asociados con sus numerosas y distinguidas familias entre las cuales abundaba el bello sexo; un numeroso grupo de damas y damitas elegantes y graciosas que fueron el encanto de las horas alegres y fraternales sobre las verdes campiñas.

Brillante la orquesta, selectos los bailables, y gran número de parejas bailando y fraternizando en la conjunción elegante.

La concurrencia fué delicadamente obsequiada por los señores de la Comisión Organizadora, y los de la Junta Directiva, que merecen nuestra felicitación y nuestra enhorabuena por el éxito de su admirable fiesta.

Allí saludamos al presidente, señor Manuel Peón; al vicepresidente, señor Daniel Iglesias; al secretario, José Buján; al vice, Ramón Varela, al tesorero, Juan Acosta; al vice, Arturo Fraga; al vicecontador, José Cohego; a los vocales señores David Méndez, Balbino Casares, Alfredo García, José Pérez, Primo Vázquez, José Costa, Manuel Vázquez Manuel García M., Angel García, Manuel Castiñeiras, y los suplentes Antonio Galego, Ramón Salgado, Amadeo Domonte, Manuel Val Fernández y Jesús Bández Vázquez.

Y a los triunfadores de la Comisión de Fiestas, señores Daniel Iglesias, Ramón Varela y Balbino Casares, a los que repetimos nuestra enhorabuena.

JUNTAS DIRECTIVAS

PROGRESO DE LANZOS: celebrará junta de Directiva mañana martes día 8 del actual, a las ocho y media de la noche, en el local social.

CLUB TINETENSE: celebrará junta de Directiva reglamentaria el próximo día 9 del actual, a las nueve de la noche, en el Centro Asturiano.

El Consejo Directivo de la Sección Adoradora Nocturna de la Habana, celebrará junta de Consejo hoy, a las ocho y media de la noche.

Se encarece a sus miembros la asistencia.

LA CONFERENCIA EN EL CIRCULO REPUBLICANO

Prosiguen nuestros queridos correligionarios su noble labor de la vulgarización de la cultura en todo lo que se refiere y respecta a la Madre Patria y a su Gobierno en los primeros pasos de la restauración de la nueva República.

En sus salones, ante numerosos asociados y simpatizadores de la precitada República, sobresaliendo gran número de damas y de damitas, gala de la fiesta, pronunció su conferencia anunciada el distinguido letrado español doctor Díaz Villamil, conferencia que resultó tan amena y elocuente como interesante.

Analizó el culto conferenciante, de una manera concreta y clarísima, cada uno de los problemas que tenía ante sí planteados España en los últimos años de la monarquía, remarcando la desorganización entonces existente en todos los sectores de la vida española que fueron prólogo y causa del movimiento de reivindicación que cristalizó de una manera rotunda y admirable el día 12 de abril. Tuvo grandes elogios para las Cortes Constituyentes, cuya labor calificó de magistral y admirable, deteniéndose en el estudio de los problemas por ellas abordados, singularmente el problema religioso, agrario, militar y de la enseñanza, cuya obra es de tal trascendencia que está siendo el asombro de todos los Estados de Europa.

Hizo la presentación del conferenciante nuestro compañero el licenciado Jesús Diz Lois, director de «España Republicana», en frases breves y elocuentes.

Tanto el señor Díaz Villaamil, como el licenciado Jesús Díz Lois, fueron calurosamente aplaudidos por la selecta concurrencia.

AMAGUESTU Y MATINEE DE TODOS LOS CANDAMINOS

Incansable en su labor la Comisión de fiestas del Club Candamo, organizadora del amaguesto y matinée que habrá de celebrarse el próximo domingo día 13, a la una de la tarde, en los jardines de Lisa Club.

La Comisión, integrada por los señores José Viña, José López, Rafael Alvarez, Celestino Alvarez Huerta y presidida por el presidente del Club, no obstante tener la fiesta cierto carácter íntimo, estiman ha de quedar lucidísimo.

Dado el corto tiempo disponible se avisa a todos los socios y simpatizadores que pueden recoger sus invitaciones todos los días en la secretaría Estrella número 77, teléfono A-4997.

LOS DEL VALLE DEL ORO EN EL SALON TROPICAL

Los del Valle del Oro que además de ser oro es el valle más lindo y su comarca, que mantienen en su pujanza su sociedad gallega de instrucción para procurar en el mundo valle instrucción para las generaciones presentes y futuras, tomaron el acuerdo de celebrar una fiesta sonada con objeto de echar al aire de la alegría la cana de la tristeza, ya que cada cana representa un grave y profundo dolor. Y tal fiesta, que resultó galana y primorosa como todo lo que organizan y celebran los del Valle de Oro, se celebró ayer en el gran salón de «La Tropical», salón que les cediera muy amorosamente el señor Julio Blanco Herrera, con todas las flores de los jardines y todas las series de exquisitas y únicas cervezas de la gran urbe cervecera.

Fiesta galana que tuvo sus dos partes fraternales y brillantes; la primera consistió en un fraternal banquete, que fué presidido por los señores:

Antonio Rubal, presidente social; Manuel Díaz, ex presidente social; Francisco Moscoso, ex presidente social; Manuel Martínez Vázquez, Rogelio Caramés, delegado del Gobierno Provincial; Alejadro Bermúdez, Bernardo Pardo, presidente del Centro de Cafés; Rolando León, Antonio Vila, Antonio Villarino, secretario social; doctor Luis Rodríguez Baz, doctor Francisco Cartaya, Luis Romero, Saladino Reigoso y Segismundo Palmeiro.

Además, asistían todos los socios y los amigos de los socios, y era gala y gracia del cordial ágape estas elegantes damas y damitas: Irene Castro de Luaces, Josefa Menéndez de Castro, Agustina Prieto de Menéndez, Carmen Ledo de Fernández, Esperanza Menéndez, Carmen Bermúdez, Isabel Tenreiro, Antonia Rodríguez, Herminia Rodríguez, Pilar Fernández de Soler, Ruperta Rodríguez Díaz, las bellas y simpatiquísimas Carmen Arias de Reigoso y Josefina Lancha de Expósito, Carmelina Molina, Eleonor Alvarez y otras muchas. A todos los que se sirvió un delicado y excelente menú; horas que discurrieron encantadoras.

Después del banquete, el señor Narciso Pardo, fué el primero en hacer uso de la palabra, pronunciando breves frases, y en nombre del presidente aconsejó a todos los socios de la entidad, cooperen con más pujanza conjuntamente con la directiva al engrandecimiento de la misma. Terminó dando las gracias a todos los representantes de la prensa, a la junta directiva y a todos los socios.

Acto seguido usó de la palabra Manuel Martíuez Vázquez, quien fué muy aplaudido. Hizo el resumen el señor Francisco Moscoso. Fué muy felicitado.

Abandonamos «La Tropical» dando la enhorabuena a los triunfadores de la Comisión de Fiestas: presidente Lorenzo Veiga; vicepresidente Ramón Rocha; secretario Edelmiro Rey; vicesecretario, José Manteun y los vocales José Casadella, José García y Antonio Villarino.

SEÑORITA FARA SUAREZ

Hoy celebra sus días y cumpleaños la bien querida, simpática y culta profesora señorita Fara Suárez, hija amantísima de nuestro muy querido amigo el teniente Víctor Suárez y la distinguida dama Francisca González.

La encantadora Fara, celebrará el acontecimiento rodeada por el calor de sus familiares y de sus numerosas amistades.

Flores, muchas flores llegarán hasta Fara y muy felicitada se verá la gentil y graciosa profesora, a quien deseamos mil venturas.

«LOS CAMPEONES» EN EL PALACIO DE «VILLALBA»

Las diversas comisiones que laboran en la organización de la gran verbena «Alegres Campeones», señalada para el sábado 12 en los salones del antiguo «Palacio de Villalba» (Monte y Egido), continúan laborando con gran interés para que no falte un solo detalle en el gran número de atractivos ya dispuestos. Esta fiesta será a beneficio de los jugadores del equipo «alacrán»; a ella no faltará ningún simpatizador de los «Campeones nacionales».

Los conjuntos musicales seleccionados para amenizar, son: Orquesta del maestro Antonio María Romeu, Sextetos Sonora Matancera y Fonseca, del profesor Vaquero. Jazzband Hermanos Martínez.

«CONCEPCION ARENAL» EN EL «CLUB IBERIA»

El próximo sábado se celebrará un magnífico baila en los salones del Real Club Iberia, lo organiza el Comité Femenino de la simpática sociedad estudiantil Concepción Arenal.

Esta fiesta será amenizada por la insuperable orquesta Broadway, la que ensaya muchos bailables que se estrenarán en la misma. Figura en el programa bailable un número titulado «El obsequio de los cincuenta pesos», ello está llamando considerablemente la atención, pues la Comisión Organizadora guarda reserva sobre el obsequio hasta la noche del baile.

Las invitaciones para este baile pueden solicitarlas en la Secretaría de la Sociedad el martes y el jueves de 9 a 10 p. m.

Los asociados del Real Club Iberia tienen libre acceso al baile, pudiendo disfrutar de los mismos deberes y derechos de los arenaleses.

Se anuncia que concurrirán a este baile más de cuarenta parejas, representando a las «Rubias de Hollywood», que serán la nota más alegre de este baile, pues interpretarán un simpático «varieté».

M.E.C.D. 2016

PARA ELLOS Y PARA ELLAS
CONSULTORIO
Por la Doctora Herminia Planas

Elegante modelito de sports con o sin manga larga. Monograma bordado.

* * *

LOS MACEOS

¡Estirpe de colosos y titanes!
Ellos alimentaban sus legiones con médula y con sangre de leones para lograr mejores capitanes.

¡Su séquito era solo de huracanes, su música, la voz de los cañones, las nubes del espacio, sus bridones, sus amigos ausentes, los volcanes!

Para narrar sus épicas hazañas hay que escribir exámetros de acero, interrogando al mar y las montañas... ¡Y para ese milagro, es lo primero descender de la tumba a las entrañas, y a Dios pedir que resucite a Homero!

B. BYRNE.

* * *

Dra. Herminia Planas.
DIARIO DE LA MARINA.
Prado 103.
Habana.

A esta dirección deberá remitirse cualquier asunto relacionado con este Consultorio: «Para Ellas y Para Ellos» (No respondiendo que sufra extravío la correspondencia remitida a otra dirección).

* * *

MARIA CLOTILDE:

Puede usar el fija ondas para colocarse las peinetas.

Esto no quita, para que perfume su cabello con alguna loción como las «Violetas Rusas», de Agustín Reyes.

Un espléndido producto por su precio económico, su color atractivo y su perfume incomparable. Se adhiere al cabello por muchos días y lo comunica a las almohadas, haciendo el ambiente muy agradable.

De venta en las tiendas en general.

* * *

PARA LAS CONCHITAS:

La casa de los bocaditos «Martha», avisa que para el miércoles tiene bocaditos especiales extrafinos de pavos.

Realmente, que después de comerlos no se puede dejar de reconocer que es lo más sabroso para el público que sabe apreciar lo bueno.

Llame hoy mismo para sus encargos al Telf. F-4332.

Mensajeros uniformados para ayudar al buffet.

* * *

PALABRAS DE AMOR:

El ansia de la mujer por escuchar del hombre las palabras que desea —dice una difundida escritora—tiene su origen en una causa muy natural..., que no es precisamente tedio, como los hombres han llegado a suponer.

Inconscientemente comprende la mujer que los hechos no prueban necesariamente amor.

Una extraña que al pasar agrade, puede merecer una demostración de amor. Así, el instinto de la mujer desea palabras, porque las palabras son la expresión del pensamiento, y es lógico —e, si el pensamiento de amor existe, las palabras lo expresen.

El alma de la mujer quiere tener la certeza de que no ha sido engañada.

De ahí la eterna pregunta: «¿Me quieres?»; de aquí el eterno anhelo por la confirmación, traducida en palabras, de los sentimientos del hombre.

* * *

FREDESVINDA:

Los sombreros son todos de formas caprichosas y no todos iguales.

Deben escogerse, según la edad, el tipo y el momento en que debe llevarse. También muy en cuenta la posición económica.

En la Maison «Eugenia», de Amistad 5, hay sombreros modernos y con adornos de plumas, según el precio, desde un peso cincuenta centavos, en adelante.

En todos colores.

Los de más vestir de tres y cuatro pesos en adelante.

Las plumas grandes, que las hay lindísimas, en sombreros de mucho vestir.

* * *

PENSAMIENTO:

Muchas veces nos avergozaríamos de nuestras buenas acciones si el mundo viera los motivos que las producen.

La Rochefoucauld.

* * *

MUY IMPORTANTE PROGRAMA DEL LYCEUM PARA EL MES DE DICIEMBRE ACTUAL:

Miércoles a las 5 y 30 p. m.—Los alumnos del Instituto de Ciegos «Varona Suárez», ofrecerán una demostración de sus adelantos, a las socias del Lyceum.

Jueves 10 a las 5 y 30 p. m.—Conferencia del señor Benjamín Fernández Medina, Ministro del Uruguay, sobre el caballero Casanova.

Sábado 12 a las 5 y 30 p. m.—Recital de poesías por el señor G. de Zéndegui.

Lunes 14 a las 5 y 30 p. m.—La señorita Uldarica Mañas hablará sobre «Trinidad: impresiones y recuerdos».

Viernes 18 a las 5 y 30 p. m.—Exposición de dibujos del pintor Víctor Manuel.

Sábado 26 a las 5 y 30 p. m.—Concierto por las señoras Dulce María Blanco de Cárdenas y Natalia Aróstegui de Suárez y el señor Maurice Lasarrére.

Miércoles 30 a las 5 p. m.—Lectura de la obra de María Leitner «Hoy, América», por la señora Berta Arocena de Martínez Márquez.

La señorita María Ariza nos dará a conocer sus impresiones de viaje en las dos conferencias siguientes, ilustradas con proyecciones:

Domingo 6 a las 5 y 30 p. m.—Primera conferencia: «Roma imperial».

Lunes 21 a las 5 y 30 p. m.—Segunda conferencia: «El lago Nemi y Pompeya».

* * *

CURIOSIDADES:

El tomate es excelente para el hígado.

Los higos, las grosellas y las cerezas son buenos refrescantes y purificantes.

Una naranja comida en ayunas cura la dispepsia más rápidamente que muchos otros remedios.

* * *

El té muy cargado sirve para detener las hemorragias de las cortaduras.

* * *

AMABLES LECTORAS:

Una solicitante desea obtener un libro de corte y costura, sistema «Martín». Desea alguien se lo remita porque no lo necesite o a muy corto precio.

Agradeceré traten de complacerla.

Gracias anticipadas.

* * *

MIRTA:

Recibí su carta y oración.

Lamento hiciera la promesa, ofreciendo publicar por este medio y en esta Sección la oración ofrecida.

La misma es extensa y por el momento no creo poderla complacer. Recuerde que siempre debe contarse con la segunda parte, para realizar un propósito.

Si alguna lectora que desee obtener esta oración y que tanto beneficio le ha traído a «Mirta», puede remitir sobre franqueado para que la copie.

* * *

SR. ORLANDO X.:

Lamento no le diera resultado.

Espero que use «Genatropina».

Producto que debe adquirir en una farmacia y fijarse en la forma de usarlo. Es muy bueno para evitar el sudor de las manos.

También antes de hacerlo sería bueno consultar con su médico o con el doctor Pérez Boudet, que atiende todas las consultas médicas en el Consultorio que todos los días pública en este mismo DIARIO.

* * *

PARA LA MAÑANA:

Entre los principales materiales para uso matinal está la lana, ya sea gruesa, crepe de lana liviano, jerseys semi-deportivos o lanas tejidas.

El describir uno por uno estos materiales tomaría mucho tiempo, pero por las pequeñas descripciones hechas, poco más o menos saben cuándo deben usarlos.

Y sus colores varían desde tonos ricos y brillantes a matices más opacos para abrigos, colores subidos y vívidos para los crepes de lana, jerseys y los materiales tejidos.

Hay un material para la mañana que se está haciendo muy popular, especialmente para deportes y es una especie de material afelpado que da la sensación de piel.

* * *

COCKTAIL DE VERMOUTH CON HUEVO:

Manera de hacerlo:

Para dos cucharaditas de azúcar, una copa de vermouth, dos gotas de angostura y una yema de huevo.

Pónganse todo en la coktelera con hielo, bátase bien, cuélese y sírvase.

* * *

VIDA DE SOCIEDAD:

Censurar las malas costumbres o vicios, es a veces conveniente; pero, para hacerlo se ha de cuidar de que entre las personas con quienes se habla no haya alguna que posea algunos de los defectos que pensamos combatir.

Hay que evitar que le demos al saludo la expresión de nuestro estado de ánimo al hacerlo.

Cuando tenemos una satisfacción, alegría o triunfo, no vamos a darle efusión al saludo que hagamos a una persona de todo nuestro respeto.

Igual acontece con el sufrimiento de una desgracia, disgusto o contrariedad, que no debemos trasmitir en forma de frialdad a la persona que saludamos.

* * *

RUFINITA L.:

La mejor manera de contener la caspa y la caída del cabello, es usar la pomada «Liliana» todos los días.

Con un pañito y la pomada «Liliana», frótese el cuero cabelludo. Pronto se notará que la caída se contiene y el cabello brota más fuerte y tal vez rizado.

De venta en las tiendas y farmacias.

* * *

NOTAS DE INVIERNO:

Las blusas son prendas tan importantes en verano como en invierno.

Esta pieza del guardarropa femenino que no puede considerarse como un vestido, es realmente interesante.

Hay mucho que decir de las blusas este invierno.

Son elegantes en colores.

Son más bonitas en raso, llevándolas con una falda de material distinto pero del mismo color.

En mi opinión creo que no hay nada más útil y elegante que las blusas.

Son útiles porque con un mismo traje pueden usarse varias, y son elegantes porque proporcionan frescura y un toque favorecedor a cualquier vestuario.

Y está el punto de la blusa variando un poco en material o estilo de acuerdo con las estaciones.

Usted puede escoger estilos y materiales apropiados para verano como para invierno.

Y otra prueba de la variedad de la blusa es en las diversas ocasiones que puede lucirse—con un traje deportivo, sastre, con un traje de vestir de terciopelo o crépé para tarde.

* * *

PENSAMIENTO DE MARTI:

Cuando todo se olvida, todo se pierde: cuando en el mar confuso de las miserias humanas el Dios del tiempo revuelve algunas veces las alas y halla las vergüenzas de una nación, no encuentra nunca en ellas la compasión y el sentimiento.

* * *

DE BELLEZA:

Los vellos en las piernas son detestables y pueden hacerse desaparecer muy fácilmente.

Esto puede hacerse por medio de un buen depilatorio o afeitándose.

Muchas dirán que al afeitarse el vello crece con más fuerza, pero es que no he terminado aún.

Después de afeitarse, pásese sobre la piel de las piernas piedra pómez.

Pero, naturalmente, con cuidado y sin exageración, pues de lo contrario se llevaría la piel junto con el vello.

De este modo conserva sus piernas limpias de todo vello superfluo, luciendo más bonitas.

* * *

DE COCINA:

TORTA CORRIENTE

Ingredientes:
150 Gramos de harina.
50 Gramos de mantequilla.
100 Gramos de azúcar.
50 Gramos de leche.
3 Huevos.

Se baten bien los huevos con el azúcar y la mantequilla y se añaden los 150 gramos de harina que se mezcla perfectamente; cuando está bien mezclado se echa en un molde y se pone a cocer al horno.

DOS CADETES DOMINICANOS DE AVIACION

SANTIAGO DE CUBA, diciembre 6.—DIARIO. Habana.

En la tarde de hoy aterrizaron en ésta cinco aviones del Ejército cubano, conduciendo dos cadetes dominicanos que cursan estudios en la escuela de aviación cubana y los que con este viaje, a su retorno, harán grado de pilotos.

Al aterrizar el avión número 35, piloteado por el capitán Vallejo, sufrió un accidente, destrozando una de sus ruedas, sin otras consecuencias.

Matías Vega.

H A B A N E R A S

(Viene de la Pág. CINCO)

BIBI PARRACIA

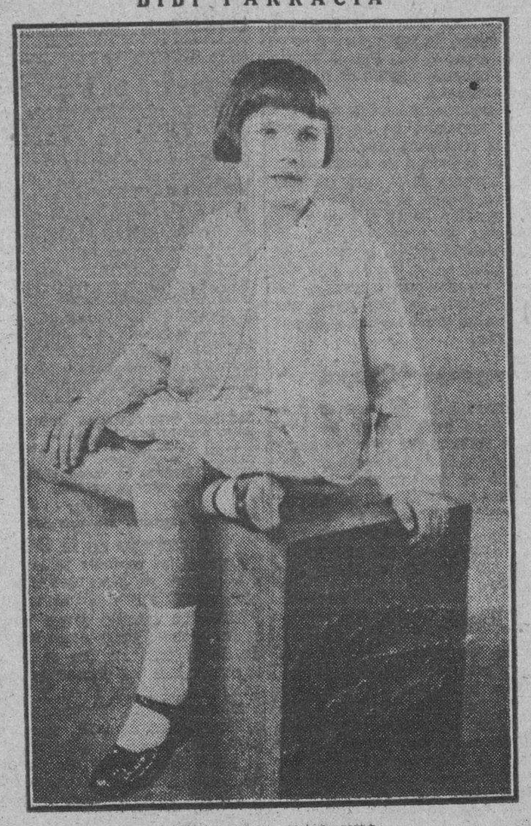

CELEBRANDO SU SANTO

Una niña monísima.
Bibí Parracia.
Hija idolatrada del joven y distinguido doctor Joaquín M. Parracia, **junior**, y su gentil esposa Cristina Alexander.
El encanto y la adoración de su abuelo, el profesor tan bueno, tan experto y tan querido Joaquín M. Parracia.
Celebrando su santo, que fué el martes pasado, tuvo su fiesta ayer Bibí.
Fiesta infantil.
En plena tarde.
Se celebró en la residencia de sus padres en el Reparto La Sierra.
Hubo una piñata, entre otras muchas diversiones, que colmó de alegría a la gente menuda.
Fiesta deliciosa.
Inolvidable.

EL BAILE DE LA PRENSA

Nuevos detalles.
Los más autorizados.
Complementarios de mi nota de ayer sobre el éxito magnífico alcanzado por el Baile de la Prensa, celebrado de manera tan brillante, el sábado último, en los salones del Club de Comunicaciones.
Un triunfo el Concurso de Pijamas.
Grande y completo.
Pasada la una de la madrugada terminó el escrutinio arrojando el siguiente resultado:
Reina: señorita María Josefa García, No. 4, con 81 votos.
Primera Dama: señorita Virginia Morales, No. 20, con 77 votos.
Segunda Dama: señorita Haydée Grabau, No. 18, con 68 votos.
Tercera Dama: señorita Josefina de Cobos, No. 3, con 62 votos.
Cuarta Dama: señorita Evangelina Fernández, No. 15, con 55 votos.
Este bello grupo de triunfadoras será proclamado en el gran baile del próximo sábado en el **roof garden** del hotel **Plaza**.
Fiesta llamada a revestir gran brillantez.
Para la que se hacen grandes preparativos.
Falta ahora la concurrencia, tan numerosa como distinguida, del baile del sábado.
Señoras.
Una larga relación.
La joven y elegante María Luisa Fernández, esposa del Presidente del Club de Comunicaciones, el amigo muy querido Liberato López Fundora.
Las jóvenes y bellas damas Lulú Massaguer de Fernández, Estrellita Dalmau de Guyón, Mercedes Perlu de Padrón, Leonor Gómez de May, Clotilde Antich de León, señora de Alvarez, Beba García Muro de Toledo, Mary Valle de Mora, Carmelina del Río de Yáñez y Marta Suárez de García.
Señoras de Pendás, de Bomballier, de Perera, de Lorenzo, viuda de Berdeal, de Hernández, de Du-Bouchet, de Antich, viuda de Prim, viuda de Zaldívar, Rita N. viuda de Núñez, de Pita, de Valdés, de Padrón, de Cartaya, de Navarro, de Díaz, de Rodríguez, de Brito, de Fernández, de Piñeiro, viuda de Toñarely, de Bosch, de Miret, de Llorens, de Alvarez, de Puiz, de Gutiérrez, de Grabau, de Molinet, de Ramos, de Morales, de Prado, de Vázquez, de Cueto, de Capote...
Señoritas.
En primer término, la Reina de la fiesta, la lindiima María Josefa García.
Sus damas de honor, las encantadoras Virginia Morales, Haydée Grabau, Josefina Cobos y Evangelina Fernández.
Teté González Roig.
Magalí Rodríguez.
Una legión adorable formada por Margot Soler, Estrella y Blanca Rosa Prim, Esther González de Piñera, Cristina Perera, Mercedes e Isabel Antich, Marina González, Lydia Vázquez, Elia y Dora Pita, Estrella Lorenzo, Amelia, Eloisa y Francis Boch, Alicia Cartaya, Josefina Navarro, **Finin** González, Ernestina Farías Lazcano, Zaida Zaldívar, Romelia Rodríguez, Angela Amelia Landín, Francés Barba, Margot Ibáñez, Hilda Sabi, Esther Pérez Galey, María Teresa Muro, Dulce María Padrón, Sacramento Fina, Gilda Carballal, Carmelina Capó, Conchita y Clara Isabel González Solá, Juanita González, Amelia Bosch, Georgina Arce, Mercedes Mancini, Esther Zayas, Olga de Piedra.
Celia Pellicer.
Marina Núñez.
Bebita Menéndez, Emelina Avalles, Isolina Du-Bouchet, Alicia Valido, Lila Cantelar, Cachita Hernández, Mirtha Llorens, **Cuquita** Du-Bouchet, María Antonia Puig, Hortensia Toñarely, Amalia Collado, Emelina Ceballos, **Tita** Velis, Esther Moreno, **Baby** Palmer, Zenaida y Raquel Díaz, **Nena** Carricaburu, Isabel Romero, Graciella Mallo, Corina Ibáñez.
Hilda Miret.
Cristina de Porras.
Julita Berdeal.
Emma Arencibia, Leonor Mazón Hernández, Ernestina Farías, Hilda Gómez Quevedo, Carmen Grass, Berta Brito, Graciella González, Isel de Casado, Nieves González, Victoria Gómez, Panchita García, Elisa Pérez, Nina Landa, Elena Gutiérrez, Nieves Blanco, Coralia López, Coralia López de Gavilán, Gala Roosvelt, Pilar y María Pendás, Josefina Fernández, Hilda Alvarez, Victoria Gómez García, Luisa García Collado, Ofelia García, Ramona Collado, Nina Fernández.
Carlotica Florín, Cuca Padrón, Ofelia Menéndez, Mariana Morín, Cristina y María Alicia Noste, Lydia Doreste, **Crace** Poll, Ana Rosa y Berta Gispert, Rosita Milián, Milagros y Rosita del Prado, Aleida Ibáñez, María Antonieta Bomballier, Ofelia Menéndez, todas muy lindas.
Celia y Corona Perrote.
Aida Antich.
Rosita Rodríguez Muro y **Chiquitica** García Muro, tan bonitas las dos.
Emma Sánchez, Esther y Estrella Meis, Adelaida Sánchez, María Luisa Du-Bouchet, Laura Menéndez, Violeta Cortés, Dora y Eva Frías, Elisa Delgado, Euristela Pérez, Eulalia del Pino, Evelia Fernández, Leonor Ramos, Caridad Peláez, Rosita López, Teresa Pereda, **Queta** Valdés, Caridad Rosa Espinosa, Lolita Hidalgo Gato, Marta Montañez, Luisita Pérez, Margarita González, Rosita Capote, Consuelo Vázquez, Lolita Jaime, Nena y Nora Alonso, Ernestina Prieto, Sara Plá.
Charito Chávez.
Elenita y Gloria F. Menéndez.
Noemí Pérez de la Roca, Rosa Elena del Cueto, María Luisa Serpa, Lydia Rodríguez Gómez, Josefina Piñiero, Carmelina del Cueto, Estela y Blanquita López, Candita González, Nenita Rodríguez, Isabel Boscá.
Amalia Guerra.
Esther Borja.
Lilia Arrigunaza.
Margarita Blanco, Nena Ochoa, María Luisa Gómez., Eugenia Jova, Benicia Valdés, Mercedes García, Amalia Roig, Nena Romero.
Una fiesta espléndida.
De grato recuerdo.

EL TENOR UTRERA

¡Pobre artista!
El tenor Adolfo Utrera.
Fué hallado cadáver en el apartamento que ocupaba en una casa de la calle 68, en New York.
Un suicidio...
Por medio del gas...
Utrera, que era un joven y notable cantante cubano, estuvo en esta ciudad hace pocos meses.
Allí, en la gran city, era muy popular en los círculos artísticos de la colonia latina.
Residen aquí sus familiares.
A los que doy mi pésame.

PRO-ARTE

En el Auditorium.
El concierto de mañana.
Segundo de la nueva temporada de la Sociedad Pro-Arte Musical.
Lo ofrecen Bartlett y Robertson, conjunto a dos pianos, que llamará la atención por su gusto maravilloso.
Será por la tarde.
A las cinco y media.
Otro concierto darán el viernes Bartlett y Robertson en el propio Auditorium.
También por la tarde.
Con nuevo programa.

DISTINGUIDOS VIAJEROS

De regreso.
Un grupo numeroso.
Entre el pasaje que trajo el sábado el vapor **Florida** contábanse la señora Alicia Párraga de Mendoza, los distinguidos esposos Eugenio Rayneri y Rosita Cadaval con sus encantadoras hijas y Mr. Richard Kaelker, magnate, con su hermano Charles, del Hipódromo de Marianao y del gran Casino de la Playa.
Llegó en el vapor **Espagne** un caracterizado diplomático, el doctor Carlos Armenteros, Ministro de Cuba en Suiza.
Y una despedida.
Que data del sábado.
Esa mañana partieron en el correo de la Florida los novios de la víspera Pepe Almagro y Nenita Azpiazu, que van en viaje de boda.
A su regreso se instalarán en el **Country Club Park** en la casa que está construyéndose para ellos.
Todo les sonríe...
Son felices.

EXPOSICION DE FLORES

Por tres días.
Una exposición de flores.
Flores artificiales, todas de cera, de una forma y coloración perfectas.
Obra de una distinguida dama, Sarah Castillo, la viuda de Ponce de León, que las tiene en exhibición en su residencia de la calle 11 número 180 esquina a I.
Se inauguró ayer.
Por la tarde.
Un selecto concurso de familias acudió a admirar aquella espléndida exposición de flores.
Seguirá abierta hoy.
Para cerrarse mañana.

DE VUELTA A CUBA

Rumbo a la Habana.
Desde New York.
Salieron anoche los distinguidos esposos Ernesto Sarrá y Loló Larrea en unión de su bellísima hija Tina.
Habían llegado a aquel puerto el sábado, a bordo del **Bremen**, procedentes de Francia.
Estarán aquí mañana.
Por la tarde.

HILDA SPINDOLA

DEL CONSERVATORIO ORBON

Hilda...
La bella Hilda Spíndola.
En el Conservatorio Orbón acaba de obtener, tras brillantes ejercicios, el título de Profesora de Solfeo y Piano.
Término feliz de sus afanes, esfuerzos y desvelos a través de largo período de tiempo.
Triunfó Hilda.
En toda la línea.
Reciban mi felicitación sus padres, los muy apreciables esposos Isabel de Armas y Celestino Spíndola, Jefe de Correos y Telégrafos del pueblo de La Salud.
Y un saludo para la profesora.
De cordial felicitación.

LA FUNCION DEL JUEVES

En el teatro Encanto.
Una gran función.
Está combinada, con múltiples atractivos, para la noche del jueves próximo.
Uno de sus números, el **clou** del espectáculo, es la exhibición de vestidos que presentará el famoso Bernabéu.
Vestidos de la tarde.
Y de noche.
Las bellas girls del cabaret Montmartre harán un desfile para la exhibición de Bernabeu.
Habrá, además, selectos números musicales a cargo de la Orquesta de los Hermanos Castro.
Grande la venta de localidades.
En aumento por día.

Enrique FONTANILLS.

JUBILO DE LOS ALQUIZAREÑOS

Las 650 despalilladoras tendrán trabajo en enero

ALQUIZAR, Diciembre 6 DIARIO Habana.—En todo este pueblo reina verdadero júbilo desde que se supo que el señor Cueto, dueño de las casas reconstruídas para instalar los talleres de despalillo del señor José Suárez, hizo ayer tarde la entrega de las mismas al activo alcalde señor Mederos, provisionalmente y con el propósito de dejar formalizado el contrato en la semana entrante.

La decisión del señor Cueto ha causado tan buena impresión por el hecho de que la comisión gestora casi había perdido ya la esperanza de llevar a feliz término un asunto que de modo tan vital afecta esta localidad, después de invertir diez meses en laboriosas gestiones, para desesperación del comercio y el pueblo, que habían agotado ya su resistencia.

Al conocerse la desinteresada decisión del señor Cueto renació el optimismo, pues se da por seguro que para el mes de enero próximo volverá a funcionar el despalillo en que libran su subsistencia seicientas cincuenta obreritas de la localidad, lo que será motivo de legítima satisfacción para cuantos han venido laborando incansables por la realización del unánime deseo.

Tanto al secretario de Gobernación, como a las demás personas que han contribuido al feliz éxito obtenido se les testimoniará en su día la gratitud de los alquizareños.

G. Posada.

PAUL HYMANS, MINISTRO DE ESTADO BELGA, HACE GESTIONES EN LONDRES

LONDRES. Diciembre 6 (AP). — Paul Hymans, ministro de Estado, llegó hoy a Londres para conferenciar con Sir John Simon, secretario de Estado británico y Walter Runciman, presidente de la Junta de Comercio.

Aunque se negó a revelar la naturaleza de sus conversaciones, limitándose a decir que el asunto es «delicado», se tiene entendido que M. Hymans tratará de llegar a un acuerdo con Inglaterra, a fin de que los nuevos aranceles británicos causen los menores perjuicios posibles a Bélgica.

Espera regresar a Bruselas el miércoles próximo.

CINCO MINEROS HAN PERECIDO A CAUSA DE EXPLOSION DE UNA MINA

PETROSCHAN Transilvania, Diciembre 6 (AP).Cinco mineros resultaron muertos hoy y otros catorce se hallan gravemente heridos, a consecuencia de la explosión ocurrida en una mina local.

Los trabajos de salvamento tropezaron con dificultades debido al hundimiento de una galería subterránea

A. Ondra Novia de Schmelling

LA PRENSA DE BERLIN dice que esta linda muchacha, Annie Ondra, es la novia de Max Schmelling, campeón mundial de peso completo.

STUDIO WARNER
Piense en su Retrato de Pascuas
Obispo 121 (altos)
TELEF. A-7354

ANUNCIESE EN EL Diario de la Marina

Suscríbase al DIARIO DE LA MARINA

M.E.C.D. 2016

Semanerías

Por GUSTAVO ROBREÑO

EL PRESIDENTE JUSTO

EL general argentino Agustín Justo, ingeniero, aviador, profesor de matemáticas y notable balompedista en sus mocedades, que acaba de ser electo Presidente de la gran República del Plata (única a quien, no le afecta el cambio del «patrón oro», ya que el suyo no es de ese metal) ha expuesto el plan de reformas que emprenderá, sin demora, desde el Gobierno.

En dicho plan muéstrase el nuevo Presidente partidario del voto femenino, haciéndolo extensivo aún a las vastas y semisalvajes regiones de la Patagonia, sin preocuparse del uso, más o menos acertado, que del sufragio puedan hacer las demás patagonas, ni dársele un ardite de las críticas que le dirigen sus adversarios por haber metido la Pata...gonia en este plan de reformas.

Promete, asimismo, el General de la Argentina ingresará de nuevo en la Liga de las Naciones, vista la **eficacia** demostrada por esta Asamblea Internacional en el conflicto japochino. (Es arbitrario llamarle chinojaponés a un asunto en que los japoneses ocupan el primer lugar).

Y aunque no cabe afirmar que sea este el mayor acierto del Presidente argentino, bien merece esto los plácemes que ha recibido por otras reformas de indiscutible importancia, como lo son: la del arancel en sentido proteccionista y las referentes a construcción de carreteras, inamovilidad del Servicio Civil (ley que acaso allí pueda servir para algo, porque no todos los países son iguales) la educación universal gratuita, las leyes del jornal mínimo, la jornada de ocho horas, el segundo contra el desempleo y la enfermedad, las pensiones a los ancianos, el arbitraje para solucionar disputas industriales y otras reformas, en fin, que habrán de poner muy alto el nombre de esa república hermana favorecida por la suerte con un Presidente Justo.

Otro de los proyectos de este gran innovador es el establecimiento de un Banco de emisión para estabilizar el monetario, proyecto muy similar al de nuestro Celso Cuéllar, a quien no habrá, en lo adelante, derecho a criticar, ya que coincide en sus planes con los de un gran estadista.

Ahora bien: que en lo tocante a la realización del plan nuestro, esto es: el del senador matancero, las circunstancias varían, porque Celso, por desgracia (para él) no es Presidente, ni Justo, como no es balompedista, ni general, ni ingeniero, ni aviador, ni matemático, ni Zayas que lo fundó.

REPUBLICA DEMOCRATICA

La República Española quedará definitivamente constituida el día 11 de este mes fecha en que su democrático Presidente tomará posesión del Palacio Real y a cuya «regia» ceremonia deberán asistir los diputados de la Asamblea Constituyente, vistiendo levita o chaqueta, según indicación del propio señor Besteiro, presidente del Congreso, quien al hacerla, tuvo que soportar las cuchufletas de algunos correligionarios; entre otras, la del Ministro de Hacienda señor Prieto, que calificó de crueldad el hecho de hacerlo vestir de **prieto** y obligarlo a usar prendas que no volverá a ponerse hasta que lo entierren.

Con frases parecidas el señor Largo Caballero protestó de que lo hicieran vestir de **largo** y agregó: «si mis amigos los obreros, me ven así, de seguro derramarán lágrimas y me enviarán flores, creyéndome cadáver.

No obstante todo ello, la ceremonia se celebrará con solemnidad, pompa y etiqueta igual a la del velorio de **Mercé** en que era obligatorio el chaquet, en tanto que los aeroplanos civiles y militares harán evoluciones sobre Madrid dejando caer ejemplares de la nueva Constitución.

Novísimo ceremonial aéreo que bien merece anotarse, pues no deja de ser original (o casi original, porque hay precedentes) eso de pasarse un año discutiendo y reformando la Constitución para una vez terminada, **zumbársela** por la cabeza a los ciudadanos de modo contundente.

ATEME USTED ESA MOSCA POR EL RABO

Una noticia: «ha sido expulsado del Partido Comunista Ruso y desterrado por orden de Stalin, un joven profesor que se tomó la libertad de discutir axiomas bolcheviques, creyendo firmemente que bajo el régimen comunista era posible la libertad de pensamiento y de opinión.

Pero, por lo visto, el buen Stalin más bien que de Lenín, es partidario de aquel otro demagogo que decía:

«Abajo el que no piense
igual que pienso yo».

Con 92...

(Continuación de la Primera página)

la prohibición serán objeto de especial estudio.

Frente a una oposición política numéricamente fuerte en ambas Cámaras, el presidente ha resuelto dejar sus recomendaciones en las manos de la minoría republicana de la Cámara de Representantes y a la mayoría republicana dividida del Senado. No intentará ninguna coalición.

Más de cien nuevos representantes y senadores contestarán mañana al pase de lista del Congreso. Habrá noventa y dos representantes nuevos y diez y siete senadores, la vasta mayoría de los cuales son demócratas.

La sesión inaugural será breve en el Senado, pero la Cámara tendrán que organizarse. El martes se leerá separadamente el mensaje de Hoover en ambos cuerpos colegisladores.

La independencia de las Filipinas, la cuestión de la plata y el problema monetario figuran entre los asuntos que habrán de discutirse por el Congreso. El Senado tiene ante sí la recomendación presidencial para que los Estados Unidos se adhieran al Tribunal Permanente de Justicia Internacional.

La Confederación...

(Continuación de la 1a. página)

do buenas sus acusaciones. El señor Aladino Rodríguez, había hecho varias objeciones, estimando improcedente que la Asamblea se constituyera en un tribunal. Además estimaba que la presidencia le coartaba en su peroración, que no tenía las garantías necesarias para la emisión de la palabra.

Se le hicieron distintas objeciones asegurando los concurrentes, incluso algunos de colectividades filiales de la Confederación, así como la presidencia, que tenía todas las garantías necesarias.

Al fin se acordó dar lectura a un manifiesto en que se consignaban distintas acusaciones para que se adujeran las pruebas que tenían sobre las mismas.

Hicieron uso de la palabras las representaciones de la Sociedad de Torcedores de la Habana, Sociedad de Escogedores, Sociedad de Fileteadores, Unión de Rezagadores, Dependientes de Tabaquería, Sociedad de Despalilladoras, Federación de Despalilladoras, demostrando la actuación que cada una de las colectividades había llevado a cabo, demostrando que por juntas generales y referendums habían sido las masas en su libérrima voluntad las que habían aceptado el reajuste. Algunas representaciones atacaron duramente a los que trataban de degradar ante sus compañeros a elementos trabajadores, que tenían probada su actuación consciente en el seno de sus colectividades, alguna de las cuales tiene probada su ejecutoria obrera controlando su sector desde hace más de cincuenta años, por lo que los elementos que se inmiscuían a querer darles lecciones e intervenir en ellas eran enemigos de la organización obrera, a la que anteponían sus doctrinas disidentes, sin querer responsabilizarse con ellas, clara y diáfanamente, sembrando cismas en el campo del trabajo. Condenaron con fuertes palabras esa labor y vituperaron a los que hacían uso de esas armas innobles.

Fué motivo de grandes debates este asunto, prolongándose varias horas la sesión, sucediéndose las interrupciones, las interpelaciones, persistiendo cada núcleo en mantener sus puntos de vista.

LAS ACUSACIONES DE LA CONFEDERACION

Contra la opinión de distintos individuos y delegados, que estimaban que no asistirían, el señor Aladino Rodríguez y otros dos miembros más del Comité Ejecutivo de la Confederación Nacional Obrera de Cuba asistieron a la reunión convocada para ayer por el Comité «Pro Unificación de los Obreros», organismo creado a iniciativa de la Federación Nacional de Torcedores y otras entidades que no están de acuerdo con la línea de acción de la Confederación.

Los delegados mencionados manifestaron a los asistentes a la reunión, aunque contrarios a los principios sustentados por los representantes de organizaciones allí reunidos, asistían al acto con objeto de mantener verbal y personalmente las acusaciones que en manifiestos y escritos ha hecho la Confederación Nacional Obrera de Cuba a los dirigentes de la Federación Nacional de Torcedores. La acusación principal que mantuvieron los delegados de la Confederación consistió en que los dirigentes de la Federación no llevaron a luchar contra la rebaja de salarios a las masas de la industria del tabaco.

También manifestaron que eran partidarios del frente único de los trabajadores, pero un frente único de los obreros en sí y no de sus dirigentes.

LA VOTACION

La Mesa que presidió el acto pidió a los delegados que manifestaran su opinión en relación con las acusaciones hechas por la Confederación; pidiendo a los representantes de organizaciones de la industria del tabaco que no votarán por delicadeza.

Comenzada la votación los delegados del Sindicato de Motoristas y Conductores, la Sociedad de Empleados de Hoteles y Restaurants, la Unión de Obreros de «La Mundial» y del «Sindicato Obrero Industrial de Cuba», aclararon que se mantendrían al margen de la votación.

Las otras que participaron en la votación, o sean: Sindicato de Braceros y Estibadores de Bahía, Unión de Obreros de la Industria de Cigarrería, Dependientes del Ramo del Tabaco, Sociedad Nueva Fábrica de Hielo, Unión de Obreros del Transporte de Carga y el Ateneo Popular, se manifestaron por unanimidad en favor de los dirigentes de la Federación Nacional de Torcedores y aceptándolos como capaces para seguir laborando al frente del Comité «Pro Unificación de los Obreros».

NO ASISTIERON

Cumpliendo acuerdos del Pleno de la Confederación no asistieron a la reunión convocada para aclarar los conceptos sostenidos por la mencionada entidad contra los dirigentes de la Federación Nacional de Torcedores las siguientes colectividades afiliadas a la primera y cumpliendo acuerdos de la misma: Sindicato General de Empleados del Comercio de Cuba, Sindicato Unión de Vivieristas del Puerto de la Habana, Federación Obrera de Bahía, Federación Obrera de la Habana, Sindicato General de Metalúrgicos y Similares, Asociación de Metalúrgicos de Casa Blanca, Gremio de Carpinteros de Ribera de Regla, Unión de Obreros Panaderos de la Habana, Gremio de Dependientes de Almacén al por Mayor, Sindicato de Yesistas, Unión de Empleados de Cafés, Sindicato Obrero Textil, Sindicato de Empleados de Quintas y Casas de Salud y otros.

Todas estas últimas colectividades mantienen el mismo criterio que la Confederación Nacional de Torcedores, lo que ha dado lugar a que el movimiento obrero de Cuba quede escindido más aun de lo que se encontraba con anterioridad, ya que después de la reunión de esta tarde en la Sociedad de Torcedores han quedado definidos los dos campos y separados por una barrera difícil de franquear.

Al chocar un Omnibus y un Automóvil..

(Continuación de la primera pagina)

VARIOS HERIDOS

A consecuencia del accidente resultaron heridos Michan Laylaya, natural de Turquía, de 30 años de edad, vecino de Vives 64, quien presentaba graves heridas en la región deltoidea izquierda, fractura del brazo del mismo lado, con pérdida de dicho miembro y herida incisa en la región frontal; Andrés Acosta, de 42 años, vecino de la calle 2 número 47, en Santiago de las Vegas, que se produjo graves contusiones diseminadas por la cabeza y cuerpo; Rubén Ortiz Govín, de 22 años, vecino de 15 número 9, en Santiago de las Vegas, de dos heridas contusas en el brazo izquierdo, con fracturas del radio y carpianos del mismo lado, siendo su estado de gravedad; Víctor Marrero, de 25 años, vecino de San Antonio de los Baños, conductor del ómnibus, de contusiones de carácter menos grave diseminadas por el cuerpo y de lesiones leves Manuel Rodríguez, de 20 años, vecino de San Antonio de los Baños; Eugenio Avila, de 25 años, de Dolores 3, en Arroyo Apolo; Francisco Poll, de 22 años, vecino de Pasaje A número 10, en General Machado; Tomás Sabater, de cuatro años, con domicilio en Pasaje A número 3, en General Machado: Delis Estola, de 30 años, de Polonia, vecino de San Antonio de los Baños; Samuel Sbert, de Rusia, de 33 años, vecino de San Antonio de los Baños; Julia Valdés, 21 años, vecina de Pasaje A número 10 en General Machado; Manuela Rodríguez, de 20 años, vecina de San Antonio de los Baños.

A LOS CENTROS DE SOCORROS

Los heridos fueron trasladados en varios automóviles al Centro de Socorro de Arroyo Apolo, Jesús del Monte y a la Quinta Canaria, donde fueron asistidos por los médicos de guardia doctores Pestana, Carreras y Escribano, respectivamente.

LAS ACTUACIONES

El teniente Simeón, de la Sub Estación de Arroyo Naranjo, se personó en dichos Centros de Socorro, iniciando las oportunas diligencias.

LAS DECLARACIONES

Ante la policía prestó declaración Lázaro J. Valdés, soldado destacado en la Armería Nacional. Manifestó que viajaba en el ómnibus y al llegar el vehículo a la curva ocurrió la colisión, resultando los pasajeros lesionados.

LOS CHOFERES

Los choferes que conducían los expresados vehículos se acusaron mutuamente de haber sido los responsables por su imprudencia de la colisión.

LA POLICIA

La policía pudo comprobar en sus investigaciones que ambos choferes habían sido imprudentes, por conducir sus respectivos vehículos por el centro de la carretera, no pudiendo evitar el accidente debido a ello y cuando trataron de desviar, para tomar cada uno su respectiva derecha, la guagua chocó por el segundo asiento de la izquierda con la parte delantera izquierda del automóvil, desgranándole la rueda de dicho lado, así como ocasionándole diversas averías por dicho lugar.

Se decía en el lugar del accidente que una niña de cortos años, familiar del señor Ortega, había también resultado herida levemente, y por ellos fué conducida a un médico particular.

DETALLES

Como detalles de este nuevo accidente, existen el hecho de haber quedado incrustado en el segundo asiento de la guagua, parte de los huesos del brazo del lesionado Laylaya, a quien en el Centro de Socorro de Jesús del Monte le fué amputado dicho miembro, por haberle quedado pendiendo de los tendones. Cuando se le trasladó en la ambulancia al Hospital Municipal, llevaba a su lado en la camilla, envuelto en un periódico, el brazo izquierdo que se le acababa de amputar.

Con motivo de que las actuaciones terminaron después de las cinco de la tarde, la policía dará cuenta de este suceso con todo lo actuado al juez de guardia diurna en el día de hoy, ante cuya autoridad serán presentados los dos choferes, que quedaron detenidos en la referida Estación policíaca.

El automóvil y el ómnibus que chocaron ayer tarde en la carretera de Arroyo Naranjo parecen en esto composición fotográfica en que también puede verse a los conductores de ambos vehículos

Conspiración...

(Continuación de la primera página)

Los otros centros en que iba a tener repercusiones la rebelión, Huacho, Cerro, Cajamarca y Trujillo están en calma.

El doctor Luis Miró Quesada, decano de la Universidad y director de un periódico, ha aceptado la cartera de Relaciones Exteriores en el gabinete del Presidnte Icto. Otros mencionados para diferentes ministerios son José García Badoya, en la cartera del Interior; el teniente coronel Manuel Rodríguez, en la de Guerra, y Narciso Cateriano, en la de Hacienda.

1896 7 DE DICIEMBRE...

(Continuación de la primera página)

y lo lírico se confunden en versos admirables, es el poema de su primera época, de nuestro compañero el poeta Ernesto Fernández Arrondo, recogiendo la dolorosa tragedia de San Pedro.

EVOCACION LIRICA DEL INSTANTE DE LA MUERTE DE MACEO

¡Silencio!... ¡Es el momento!... Trae la nube,
en su vientre negruzco, una centella,
y cual mágico rostro de querube
asoma en el crepúsculo una estrella.

¡Es la hora!... Pasan los Libertadores
en raudo tropelaje... Se diría
que es un desfile, en sueños, de visiones
heroicas: en lo alto el paraguayo
como índice rudo;
las frentes sudorosas; las melenas
dispersas en el viento; los corceles
inquietos, indomables,
ávidos de rienda, y formidables
asaltos donde crujen los aceros
en satánico idioma bronco, fuerte,
la rapsodia del odio y de la muerte!...

El Cíclope delante... majestuoso
como olímpico dios... su tez de bronce
bajo el sol lo destaca fulgurante.
La montaña, a su paso, se estremece
de júbilo, y el valle y la llanura
recogen su extensión como queriendo
formar un pedestal... Radiante pasa
al frente de sus bravos... Cae la tarde
haciendo de fulgor supremo alarde!...

La nube acecha y el instante aciago
paraliza el reloj...
Es inquietante
la hora....
Zigzaguea
su látigo tremendo y furibundo
la Parca, y su chasquido
arranca de la nube la centella
que al Cíclope fulmina...
¡Cae vencido
el excelso mulato; pero su alma
por el hilo de luz de la centella
hacia los cielos, vaporosa, sube
y, olvidando la saña de la nube,
se refugia en el alma de la estrella.

E. FERNANDEZ ARRONDO

Aunque la Judicial Acusa a un Presunto Autor, se Enreda más el Crimen...

(Continuación de la Primera página)

bitación cuya ventana está situada en el mismo nivel que el balcón de la casa San Miguel 38.

El individuo, mas bien alto que bajo, es rubio, de faz blanca y como requemada por el sol. Parece extranjero y es cubano. Agente de una fábrica de calzado.

El huésped, desde las seis de la mañana se instalaba en su ventana. Desde allí asaeteaba con su mirada inquisitiva el balcón de Rachel. Cierta vez el vecino de la casa frontera se sublevó contra el indiscreto que miraba también hacia él y le llamó la atención en tono violento. El huesped bajó la vista.. pero no guardó las saetas en su carcaj, sino que continuó asestándolas contra el balcón de Rachel. Se dice de él que es un hombre enamoradizo y se apellida Durán.

Desaparece el Huésped

Una mañana la del martes precisamente—el señor Durán no asomó en la ventana del Astor su blanca y quemada faz de hombre que ha atravesado el desierto del Sahara. Los vecinos se extrañaron de no verle fisgoneando el balcón de la bella francesita. Desde entonces no han vuelto a echarle los ojos encima.

Durán se marchó del hotel ese mismo día.

Rachel y Alberto

Cuentan los vecinos que a la persona que más frecuentemente veían en la casa de Rachel era a Alberto Jiménez. Recuerdan que hace días ayudado por su amiga, colocó una cortina en el balcón; y que ella, en premio a su trabajo, delante de los vecinos asombrados le dió un abrazo muy apretado y cariñoso.

De madrugada cuando ella regresaba del cabaret era Alberto quien la acompañaba las más de las veces. Rachel salía al balcón sólo cuando se lavaba la rubia cabellera, que secaba al sol. Otras veces era con objeto de echar la llave a la criada que iba a hacer la limpieza.

Una Escandalosa Escena

Siguen diciendo los vecinos que hay testigos que oyeron en la madrugada del martes un fuerte escándalo, con gritos estentóreos en la morada de Rachel.

Se Dieron Cuenta de la Anormalidad

Una mudanza verificada en el hotel Astor, dedonde sacaron ricos muebles dorados dió origen a que los vecinos observasen cierta anormalidad en San Miguel 38, la casa del crimen.

Al presenciar la mudanza se dieron cuenta de que el balcón de San Miguel 38 tenía las puertas abiertas, cosa que les extrañó ya que por regla general estaban cerradas y solo dejaban de estarlo raras veces. Vieron más: que dentro, a pesar de ser de día, las luces estaban encendidas también y en la sala, sobre una mesa, en un gran jarrón un enorme ramo de flores.

Y a partir del martes, mañana, tarde y noche, hasta que se descubrió el crimen, permanecieron abiertas las puertas del balcón, iluminada la casa y las flores en el jarrón, esparciendo su aroma. Eran sin duda una ofrenda perfumada a la pobre muerta.

tercero crimen

No Aparecen las Prendas

Unas prendas que se dice poseía Rachel y que se calculan están valoradas en dos mil pesos, no han aparecido entre las ocupadas en su domicilio.

Los investigadores tratan de localizar las joyas para inquirir con ello si existe alguna conexión con el crimen o si obedece su desaparición a un delito aparte de hurto.

Traslado del Cadáver

El funerario Vega Flores, una vez efectuada la autopsia al cadáver de Rachel, lo solicitó procediendo a su embalsamamiento, para remitirlo a la ciudad de Nantes, Francia, donde reside una tía de la occisa nombrada Julia Drumont, que lo ha reclamado. Por su trabajo el señor Vega Flores cobrará la cantidad de siete mil quinientos pesos.

Posee Propiedades

Como hemos publicado oportunamente, la joven Rachel, pertenece a una distinguida y adinerada familia francesa, que reside en dicha ciudad de Nantes. Según se ha podido conocer, ella posee grandes bienes que heredó al ocurrir el fallecimiento de su mamá. Aquí, como se sabe, también, posee varias casas y cierta cantidad de dinero que tenía depositado en la sucursal de una institución bancaria que existe en Galiano.

La Amiga de Villaverde

La policía trata de localizar a una joven de color y de estatuaria figura que según se ha podido comprobar sostenía relaciones con el detenido Villaverde. La citada mujer, posiblemente podrá dar detalles interesantes sobre la vida de su amigo, siendo ésta la causa de que la policía trat de interrogarle.

RAMON MIRABILES, dueño de la casa San Miguel 38 donde se cometió el crimen, a quien visitamos anoche en su casa. Mirabiles cree que Villaverde es incapaz de cometer el crimen.

Carlos Aguiar Fariño no es el Encargado de la Casa

Anoche, un repórter se encaminó a la calzada de Jesús del Monte, al número 92. Allí vive Carlos Aguiar Fariño, un sencillo joven a quien se ha hecho figurar como encargado de la casa en que se cometió el crimen. Carlos Aguiar no estaba en su casa; tiene novia y anoche, a la hora en que fuimos a visitarlo, se encontraba en casa de su prometida a donde, pese a la indispensable interrupción que habíamos de hacer al idilio, nos dirigimos.

Aguiar nos fué presentado por su padre. Aguiar es un hombre como de unos veinticinco años, modesto, afable y enamorado. Nos recibió con una sonrisa y en seguida nos dijo: «Yo no soy el encargado de la casa donde mataron a Rachel. Esa casa es de mi cuñado Ramón Mirabiles y fuí con él el mismo día en que se descubrió el crimen, para limpiar la planta baja de la casa y arreglar el llavín de la puerta de entrada que había sido forzado y se encontraba casi desprendido. La policía, al verme limpiando y portando el manojo de llaves de toda la casa, creyó que yo era el encargado; pero, ya ve, sólo iba a ayudar a mi cuñado. Eso es todo.

Y aunque Carlos Aguiar nos dijo que eso era todo, nosotros opinamos de distinta manera y le preguntamos acerca de la reparación que iban a realizar en el llavín de la puerta de entrada de la casa de San Miguel. Aguiar nos responde que en la noche del jueves—la anterior a la del descubrimiento del horrendo crimen—el cerrajero que, vive en frente a la mencionada casa en San Miguel, lo visitó a él y a su cuñado, el dueño de la casa, para notificarle que un individuo a quien no pudo reconocer, había estado forzando la puerta de entrada de la casa, logrando casi desprender el llavín.

Ramón Mirabiles, Dueño de la Casa, nos Hace Declaraciones

En el curso de la conversación con Aguiar, el repórter, creyendo de interés hablar un rato con el propietario de la casa San Miguel 38 y al efecto, inquirió su presencia. Los familiares tuvieron que ir a buscar al señor Ramón Mirabiles que se encontraba en un café cercano a su residencia.

Mirabiles es un hombre modeto y fino que se mostró con el periodista gentil en todo momento. «Sí, señor, soy el propietario de la casa en que se cometió el crimen; el piso en donde vivía Rachel me fué alquilado hará próximamente dos años por el señor Villaverde. En todo este tiempo no he conocido otra inquilina que Rachel. Villaverde siempre ha cumplido con migo sus compromisos».

La faz del señor Mirabiles tiene un gesto de serenidad que inspira confianza. Habla al repórter como si lo conociera hace mucho tiempo. Ha lamentado el suceso por que cree que éste ha impreso a su propiedad, un sello nefasto que la mantendrá deshabitada mucho tiempo. Nosotros tratamos de quitar esta impresión pero el señor Mirabiles remata diciéndonos: «Yo la vendería aunque perdiera dos o tres mil pesos».

Mirabiles, Relata Cómo, a su Juicio, Pudo Escaparse el Criminal

Preguntamos al señor Mirabiles su opinión con respecto a la posible evasión del desconocido criminal. Mirabiles sonríe y nos dice: «Muchos jueces, policías y autoridades han llegado a creer que el criminal usó la estratagema del cordelito a través de la mirilla cerrando el pasador de la puerta. Sin embargo yo apostaría cualquier cosa a que el desconocido asesino, después de haber realizado su crimen, salió al balcón cerrando desde fuera las puertas; del balcón pasó a la puerta que sirve para dar luz a la escalera y por ésta se fué a la calle, dejando todas las puertas cerradas por dentro. Con respecto a Villaverde, yo opino—continúa Mirabiles—que éste es incapaz de realizar el crimen que se le imputa. Desde que conozco a Villaverde me merece muy buen concepto. Yo creo que este crimen no ha sido realizado por una mentalidad cubana ni española; hay mucha maestría en todo lo hecho, los criollos somos por más impulsivos, menos previsores».

Continúa hablando el señor Mirabiles y nos ratifica el detalle dado por su cuñado Carlos Aguiar en relación con la visita que le hiciera el cerrajero, la noche del jueves, para comunicarle que un individuo había forzado la puerta de entrada de la casa. «Yo le había dicho a mi cuñado Carlos que el viernes por la mañana íbamos a arreglar el llavín y limpiar la planta baja que se encuentra desalquilada. Cuando llegué, encontré mi casa intervenida por la policía y supe a continuación todo lo que había sucedido. Me crispé y aún lamenté ser propietario de la casa».

Quisimos conocer algún detalle acerca del segundo piso que se encuentra alquilado y cuyo ocupante no apareció el día del suceso. Mirabiles nos dice: «Este segundo piso lo tengo alquilado a un señor que se llama Manuel Rodríguez. Es un hombre que viste muy bien; creo que es empleado, aunque me parece que no posee bienes y que la casa está amueblada con más lujo del que Rodríguez puede mantener. Tengo entendido que Manuel Rodríguez tiene el pisito ese para realquilarlo... pero no sé dónde trabaja Rodríguez e ignoro acerca de su persona cualquier otro dato, a no ser que es fácil encontrarlo en la casa todos los días por la mañana».

CARLOS AGUIAR, cuñado de Mirabiles y a quien erróneamente se ha llamado encargado de la casa.

LA EJECUCION DE JACKSON, EL 15 DE ENERO

Dos tíos, una tía y tres primos, fueron muertos por el criminal en una iglesia

AIKEN, Carolina del Sur, diciembre 6.—(AP).— George Jackson, acusado de la muerte de seis familiares, fué declarado hoy culpable de asesinato, y condenado a la última pena. Jackson, loco de rabia, mató con dos armas de fuego, el domingo 26 de octubre, a dos tíos, una tía y tres primos en una iglesia cerca de Wagener.

Jackson permaneció muy tranquilo mientras se daba lectura al veredicto del jurado. El juez Townsend fijó el viernes 15 de enero como fecha de la ejecución, El jurado falló tras 35 minutos de deliberación.

Al aprobar la sentencia, el juez Townsend rechazó la moción de la defensa para que se suspendiese aquella en tanto se observaba a Jackson por estar demente. El mismo magistrado declaró sin lugar otra moción pidiendo nuevo juicio alegando que la defensa no tuvo tiempo bastante para preparar el juicio.

CUMPLIO AYER OCHENTA Y DOS AÑOS EL FELD MARISCAL MACKENSEN

STETTIN, Alemania, diciembre 6, AP.—Augusto von Mackensen, exfeld mariscal alemán, celebró hoy el octogésimo segundo aniversario de su nacimiento en la finca de Falkenfalde.

No hubo fiestas especiales, pero desde muy temprano numerosas personas visitaron al general para presentarle sus respetos y comenzaron a llegar infinidad de telegramas de todas partes del Reich felicitándole. Entre estos últimos se encuentran dos felicitaciones muy expresivas del Presidente von Hindenburg y del doctor Alfred Hugenberg.

UN IMPORTANTE ROBO DE JOYAS POR 8,000 PESOS

Un importante robo de joyas por valor de 8.000 pesos se cometió ayer en la residencia del señor Rafael Muñoz Rodríguez, que se encontraba con sus familiares en una finca, situada en San José de las Lajas.

Los ladrones para efectuar el hecho, rompieron con una pata de cabra la puerta de la calle, saltando la cerradura.

Una vez en el interior de casa, los malhechores tranquilamente comenzaron su labor, desvalijando todos los cofres de las prendas, de oro, brillantes y piedras preciosas que se encontraban guardadas en los escaparates.

Terminado el saqueo, desaparecieron sin ser vistos por la policía ni por persona alguna.

El hecho se descubrió al regresar los familiares del señor Muñoz a la casa, viendo con gran sorpresa de que la puerta estaba violentada y al practicar el registro, advirtieron la falta de las alhajas.

Acto seguido se le dió cuenta a la policía de la Novena Estación, que se constituyó iniciando las actuaciones.

HA FALLECIDO AYER EN LISBOA, LA MARQUESA DE POMBAL, DE GRAN PROSAPIA

LISBOA, diciembre 6. (A. P.)—Hoy falleció en esta capital la marquesa de Pombal, madre del actual marqués de ese título, descendiente del famoso estadista portugués que reconstruyó a Lisboa después del devastador terremoto de 1755. Fué dama de honor de la Reina Amelia.

Un Libertador...

(Continuación de la primera página)

maba Teofiki Silegas, soltero, de 60 años de edad. Durante mucho tiempo fué pescador y disfrutaba pensión como soldado libertador.

Según manifestó la señora Agueda Stable, Silegas padecía de afecciones orgánicas desde hacía mucho tiempo.

UN SUICIDIO FRUSTRADO

La joven Isabel Agüero, de 22 años de edad, y vecina de Princesa Barracones, intentó suicidarse hoy sobre la tumba de su primo.

Con una hojita de afeitar, usada, se infirió numerosas heridas habiendo sido sorprendida por el Administrador del Cementerio. Fué llevada al centro de socorros donde se le prestaron las curas de urgencia y declaró más tarde había tomado esta resolución por encontrarse aburrida de la vida.

MATIAS VEGA,
Corresponsal.

7 De Diciembre.

Día de duelo nacional.

EN una fecha como ésta, Cuba perdió dos de sus hijos más esclarecidos: El bravo general Antonio Maceo y su lugarteniente Panchito Gómez Toro.

Este día ha sido elegido, además, para conmemorar el sacrificio de todos los que murieron durante la epopeya libertadora.

EL ENCANTO rinde un homenaje de respeto y admiración a los mártires de la Patria y se asocia así al sentimiento de la República.

El Encanto

M.E.C.D. 2016

9A SECCION

Teléfonos:
Máquinas . A-3785
Dirección . M-4151
Admón . . M-7911
Sports . . M-7912
Clasificados A3333

DIARIO DE LA MARINA

Teléfonos:
Máquinas . A-3785
Dirección . M-4151
Admón . . M-7911
Sports . . M-7912
Clasificados A3333

9A SECCION

AÑO XCIX — ACOGIDO A LA FRANQUICIA POSTAL — LA HABANA, LUNES, 7 DE DICIEMBRE DE 1931 — EL PERIODICO MAS ANTIGUO DE CUBA — PAGINA NUEVE

"La Verdad Sobre el Descubrimiento de América" "Cristóbal Colón, Según Documentos Inéditos"

Por JOSE AIXALA

Un ilustre publicista que me honra con su amistad, abogado de nota y autor de libros muy interesantes, el señor R. Carreras y Valls, ha presentado al señor Marcelino Domingo, en su carácter de Ministro de Instrucción Pública, una novísima obra genealógica del descubridor del Nuevo Mundo, acompañada de copias fotográficas de documentos inéditos.

Mi ilustre amigo desea que por mediación de la Academia de la Historia, adquiera estado científico la tésis de origen catalán del descubridor de America. Si periódicos tan ajenos a nuestros anhelos, pero de intensidad tan efectiva como «The Times» de Londres, acogen con calurosos encomios las investigaciones del señor Carreras Valls, del que hace merecido elogio el eminente historiador Aubrey F. G. Bell, bien puede mi modesta firma apoyarse en tan autorizados criterios para dar calor españolista, a una obra que se presenta con verdades insospecnadas, con testimonios irrebatibles, que abrirán sendas ignoradas por la crítica y la investigación de la historia verdadera.

Si la verdad es una, dice el autor, bien se puede afirmar que hasta ahora estuvimos muy lejos de poseerla, en cuanto al origen del Descubrimiento de América. Es así que el examen de la verdadera personalidad de Cristóbal Colón pulveriza el mito ya enojoso de la genoveva especie del Giovanni Caboto, que no fué otro sino el Juan Cabot de esta obra, que ha de servir de consulta a cuantos sientan un poco de interés para el conocimiento de la verdad histórica, genuinamente española.

El ingeniero cubano señor Adrián Maciá, que estuvo en Génova, y le mostraron la casa de Cristóbal Colón, al insistir con vehemencia acerca de si era positivamente «la casa donde naciera Colón», le dijo el cicerone: «Aquí, se dice, que vivió». Y vivir en una casa, por accidente, no da el derecho de nativo.

Esta obra que lleva por titulares en su carátula: «La verdad sobre el Descubrimiento de América **Los Catalanes Juan Cabot y Cristóbal Colom»** está escrita con lenguaje claro y sencillo, como cuadra a la exposición de hechos concretos y de comprobaciones diligentes y pacienzudas, pues una memoria histórica sobre un asunto tan debatido y confuso, no se improvisa a la ligera. Especialmente cuando se quieren rectificar las infinitas aportaciones de historiadores eminentes que parecia se habían pronunciado en forma inapelable.

Su lectura es agradable por su amenidad, interesante por sus datos, atractiva por la transparencia de sus afirmaciones, con sus respectivas copias documentales. Carreras y Valls tiene el valor persuasivo de sus rebuscas. Y el medio científico que se aporta al través de su obra, esclarece una época hasta hoy un tanto confusa de la personalidad histórica del Almirante.

Si ahora viviera el gran novelista valenciano Blasco Ibáñez, seguramente aduciría una nueva razón de claridad a «El Misterio de Colón, que, en un sincero y expresivo apéndice, en su novela «En busca del gran Kan», escribió a modo de juez en la contienda de varios rebuscadores del origen y cuna de Colom, que, desde ahora, habrá de escribirse con «m» final.

«El misterio que envuelve su origen, dice el autor de la «Barraca», tal vez se aclare algún día o tal vez sea eterno».

Pero en esta obra de R. Carreras Valls, se desconoce el velo del misterio. Vénse los destellos de luz brilladora al enfocar la cuna del Descubridor de América. Se aprecia la génesis histórica de sus padres y ascendientes, su nobleza, su infancia y estudios en Pavía de Cataluña, el contar entre sus antepasados al gran Almirante Roger de Lauria, sus navegaciones a las órdenes de Renato de Anjou, su predescubrimiento de América, su entrada al servicio de los Reyes Católicos a los 28 años, hechos en su gran mayoría insospechados, a pesar de traslucirse y constar en sus propios escritos, que son concienzudamente analizados por el señor Carreras y Valls, con evidentes claridades y sin fatigar nunca al lector.

La obra está bellamente impresa por Altés, clara, sin la menor errata y aun con la tinta fresca, pues acaba de salir al público, apenas hace un par de meses. Por su interesante contenido y su ilustración cultural, amerita ser leída, como una reivindicación española.

DEFENSA DEL SISTEMA COMERCIAL AEREO DE LOS ESTADOS UNIDOS

NUEVA YORK, diciembre 6. AP. Charles L. Lawrence, presidente de la Cámara de Comercio Aeronáutico de América, en un artículo que publica el número de diciembre del mensuario «Airports y Airlines», sostiene que la expansión del sistema postal aéreo extranjero de los Estados Unidos, es esencial si estos quieren mantener los mercados de la América, ya que el comercio con el resto del continente es cada vez más importante, según progresa la industrialización del país.

Después de describir lo que han hecho y están haciendo las líneas aéreas norteamericanas, Mr. Lawrence dice que si se retirase a aquellas los contratos postales o se disminuyese la compensación, todo el sistema de transportes por el aire tan trabajosamente construído, se desplomaría, perdiendo mucho los Estados Unidos en prestigio y ventajas.

RECLAMA $4.620.00

La razón social de López, Ríos y Cía, de esta Capital, ha interesado del doctor Rodríguez Barahona, Secretario de Sanidad, abono de la suma de $4,620.00 que se le adeuda por suministro de efectos de ropería al Hospital «Calixto García»

FUNDADO EN EL AÑO DE 1856 POR DON JOSE ECHEGARAY, MINISTRO DE HACIENDA, EL BANCO DE ESPAÑA HA PASADO MUCHAS VICISITUDES

He aquí el chaflán del edificio del Banco de España que da a la calle de Alcalá y al Paseo del Prado.

Algún año, como el de 1921 ha llegado a pagar como dividendo el 40 por ciento

MADRID, diciembre 6. (A. P.)—El Banco de España, el primer establecimiento de crédito de la nación contra el cual se dirigen ahora los tiros de una parte del Gobierno y de los elementos trabajadores, fué fundado con este nombre el 28 de enero de 1856, por el ministro de Hacienda, don José Echegaray, célebre matemático y escritor español.

Su constitución fué una especie de fusión de los bancos existentes de Isabel II y de San Fernando, que tenían ambos el privilegio de emitir billetes.

El primer Banco que hubo en España con carácter oficial fué el Banco de San Carlos, fundado por el primer ministro del rey Carlos III, conde de Floridablanca y que se fundó con un capital de trescientos millones de reales (setenta y cinco millones de pesetas) el año de 1772.

Más tarde este Banco se disolvió y se fundó el Banco de San Fernando que, con modificaciones, fué después el mismo que, unido al de Isabel II, sirvió de base para el Banco de España.

Al fundarse el Banco de España tenía un capital de sólo treinta millones de pesetas, con el privilegio de emitir billetes desde 25 pesetas a mil, teniendo la tercera parte de su valor en garantía. El Banco fué el tesorero del Estado. En 1874 se elevó su capital a ciento cincuenta millones de pesetas y en 1921 a ciento setenta y siete millones. Este es el actual.

El previlegio de emitir billetes fué al principio hasta mil quinientos millones de pesetas y es actualmente de seis mil millones.

Las acciones de este Banco de España de quinientas pesetas se han llegadoa cotizar hasta tres mil pesetas y ha repartido dividendos en los últimos años del veinte al veinticinco por ciento de su valor real. Algún año, como en 1921, llegó a pagar el cuarenta y cuatro por ciento del valor de las acciones a la par.

En algunos años, los accionistas también han recibido bonos de participación y acciones nuevas; pues el negocio del Banco era uno de los más saneados y que mayores ventajas producía, dominando también en él un espíritu muy conservador.

El Banco de España llegó a tener en 1928 la suma en oro de 2.654 millones 300.000 pesetas y en plata la de 697.800.000 para responder de una circulación de billetes de 4.397 millones 400.000 pesetas.

Actualmente en primeros de noviembre de 1931, después de haber sufrido varios envíos de oro al extranjero y las amenazas del ministro de Hacienda señor Prieto que considera que sus beneficios son demasiado pingües y que quiere ponerles límite, su cotización de acciones es de 2.250 pesetas la acción de 500 (cifra más bien nominal que real, pues nadie compra nada ahora, ni acciones del Banco de España) y su encaje para responder a una circulación de 5.060 millones 294.000 pesetas es de 2.244 millones 330.000 en oro ,algunas sumas no precisadas están en depósito en Francia) y 531.682.000 plata.

El Banco de España está actualmente aumentando sus oficinas construyendo un edificio gemelo y adosado al suyo en el solar de la calle de Alcalá, que ocupó la Casa-Palacio de la duquesa de Nájera.

GRAN OBRA DE MEJORAMIENTO DE LAS CLASES POBRES HARAN LOS ESTUDIANTES ESPAÑOLES

Pedirán la cooperación de los Municipios para difundir en los pueblos más remotos los conocimientos de todo orden más indispensables, en los cuarteles, fábricas y cárceles

MADRID, diciembre 6. (A. P.)—Los estudiantes universitarios españoles que con espíritu democrático se unieron a los obreros en la lucha por la implantación de la República y muy poco después compartieron con ellos el regocijo por su advenimiento, quieren ahora juntos también cooperar en la extinción del analfabetismo por medio del proyectado establecimiento de cursos de extensión universitaria para los trabajadores, a cargo de los mismos estudiantes.

En el Congreso de la Unión Federal de Estudiantes Hispanos celebrado en el Palacio del Senado precisamente muy pocos días después de su supresión por las Cortes Constituyentes, después de haber trazado para provecho propio la estructuración de la nueva Universidad Española, no han podido menos de acordarse de aquellos con quienes ahora, pero sobre todo más tarde, han de llevar más adelante la renovación de España.

Los estudiantes universitarios pedirán a los Municipios su cooperación para poder ellos difundir en los pueblos más arrinconados las teorías modernas de Derecho, Medicina, Física y demás ciencias prácticas. Quieren penetrar en los cuarteles, fábricas, cárceles y sindicatos para dar a los obreros conferencias sobre temas útiles. La proyección de películas instructivas y el establecimiento de numerosas bibliotecas ambulantes figuran también en su programa.

Además desean crear Institutos Libres especiales y gratuitos, donde los estudiantes universitarios de los últimos cursos explicarán las asignaturas a los obreros.

Pero no para aquí su afán de proporcionar a los obreros todos los medios para su pleno mejoramiento: proyectan también la creación de Consultorios jurídicos, técnicos y de higiene gratuitos para el servicio tanto de obreros como estudiantes.

En todo esto se ve cómo ha fructificado la verdadera compenetración de obreros y estudiantes que el día de la proclamación de la República, en grupos confusos se saludaban por la Puerta del Sol y sus calles adyacentes con el grito entusiasta de «¡Vivan los obreros!», que era contestado por éstos con no menos fervor: «¡Vivan los estudiantes!»

UN MUSEO Y UN GRAN ARCHIVO PARA VALENCIA

Al fin se realizarán los deseos del gran novelista Don Vicente Blasco Ibáñez

VALENCIA, diciembre 6. (AP.)—Uno de los deseos del escritor Blasco Ibáñez, va a tener en breve realidad en Valencia. Es la formación e instalación en un palacio adecuado de un Museo de Folklore y Etnografía valenciana.

Será el Ayuntamiento quien pagará y organizará su instalación en el palacio que perteneció a los marqueses de Dos Aguas.

Se llamará Palacio Municipal de Archivos, Bibliotecas y Museos Valencianos y además de contener una gran parte de los materiales del actual Museo se incrementará con el material etnográfico antes mencionado. En él podrá estudiarse con copia de materiales cuanto se refiera a Valencia y su historia.

SE PEDIRA LA REVISION DE LA CONSTITUCION

La Policía, de Madrid, cargó contra los comunistas que pretendían manifestarse

MADRID, diciembre 6. (AP.)—El partido de Acción Nacional, compuesto por elementos de la extrema derecha y monárquicos, anunció hoy que se opondrá enérgicamente a un gobierno socialista. Pide la revisión de la Constitución.

La plataforma del citado partido, aprobada en una convención celebrada por el mismo, se compromete a defender la propiedad privada, la Religión católica y la libertad del trabajo.

En uno de sus párrafos dice el programa de la Acción Nacional que se opone al «regionalismo exagerado que pone en peligro la unión perpetua e indestructible de España.»

LA POLICIA CARGO CONTRA LOS MANIFESTANTES

MADRID, diciembre 6. (AP.)—La policía cargó contra varios centenares de comunistas que intentaron celebrar hoy una manifestación por las calles de esta ciudad. Seis de los manifestantes fueron arrestados.

La manifestación se organizó después de un mitin, durante el cual los oradores atacaron al actual gobierno de la República, diciendo que es una dictadura que no tiene nada que envidiar a la de Primo de Rivera.

EL PERIODICO «A B C» PIDE PROTECCION PARA EXPORTADORES ESPAÑOLES

MADRID, diciembre 6. (AP).—El periódico «A B C» publica un editorial pidiendo al Ministerio de Estado que haga las necesarias reclamaciones para proteger a los exportadores españoles, afectados por las recientes tarifas aduaneras aprobadas por la Argentina.

Agrega que los aranceles están injustificados, sobre todo en vista de que España abrió recientemente sus puertas arancelarias al maíz argentino.

VIOLENTOS DESORDENES EN LA CONFERENCIA DE MUSLIMES EN JERUSALEN

JERUSALEM, Palestina, diciembre 6. AP.—Al comenzar esta noche aquí la Conferencia Musulmana, surgió una reyerta entre las facciones, de la cual salió duramente golpeado el delegado egipcio Suleiman Bey Fawzu quien osó interrumpir la lectura del discurso de Nahas Pachá, nacionalista egipcio, con un viva al Rey Fuad.

La Conferencia se celebra en la mezquita de Al-Aqsa. La lluvia frustró una procesión de banderas musulmanas hasta el distrito de los templos. La protección de los santos lugares musulmanes es una de las principales cuestiones ante la conferencia. El Dr. Abd el Hamid, delegado egipcio, propuso que todos los congresistas jurasen defenderlos hasta derramar la última gota de sangre.

DICE ORTEGA GASSET QUE LOS SOCIALISTAS, COMUNISTAS Y SINDICALISTAS, NO REPRESENTAN A ESPAÑA TRABAJADORA Y HAN DE DESAPARECER

Con su discurso ha iniciado la campaña para la formación de un gigantesco partido conservador centralista, llamando para el mismo a los obreros intelectuales y capitalistas

MADRID, diciembre 6. (AP).—El catedrático señor José Ortega y Gasset, uno de los intelectuales que más contribuyó al establecimiento de la República, ha iniciado una campaña para la formación de un gigantesco partido conservador centrista, con un discurso que pronunció en el Teatro Real pidiendo la restauración de la paz y la tranquilidad económica para completar las aspiraciones de la República.

Ortega Gasset

Unas cuatro mil personas, entre ellas varias preeminentes figuras políticas del republicanismo, aplaudieron el discurso de Ortega Gasset que fué trasmitido por radio a toda la nación.

Ortega Gasset atacó duramente a los socialistas, comunistas- y sindicalistas, diciendo que no representan a la España trabajadora y que desaparecerán pronto por ese motivo. Trata el señor Ortega Gasset, según indicó en su discurso, que el partido centrista conservador esté constituido principalmente por trabajadores, pero con representaciones de los capitalistas y de las demás clases del país.

Dijo que el gobierno provisional había realizado bien la labor que se le había encomendado, pero que no pudo establecer los cimientos de la República.

«Después de haberse aprobado la Constitución—dijo—la República tiene ahora base firme donde asentar los pies, transformando a la viejísima España. Después de los siete meses transcurridos, cada uno debe decir aquello que piense, haciendo sus programas.

«La monarquía era un cuerpo extraño que expulsó la nación española.»

Agregó que la República no debe ser burguesa ni conservadora, porque España no tiene nada que conservar ni el país tiene una tradición burguesa. Sin admitir el obrerismo, dijo, no hay actualmente mundo, ni puede subsistir ningún credo. La República española debe comprender la totalidad de todos los credos.

Añadió Ortega Gasset que el rey era en España un gerente de la nación, y que disfrutaba de todas las ventajas de la gerencia contra los intereses de la nación. El pueblo no podía hacer historia. La Iglesia disfrutaba de privilegios.

«Precisa un partido fuerte—siguió diciendo—formado por núcleos sin intereses particulares. Este rectificará el perfil de la actual República.»

Llamó a formar parte del nuevo partido a los elementos obreros, intelectuales y capitalistas para rehacer la economía sobre la base de la idiosincrasia, el clima y la producción de España.

Entiende que debió formarse un gran comité económico desde el momento que advino la República, pero que todavía se está a tiempo de rectificar. Los obreros no pueden pedir a los capitalistas más de lo que éstos puedan darles, pero los capitalistas deben ser ampliamente generosos. Los tiempos ahora son distintos a los de antes.

«Debe tomarse la República como cincel al objeto de labrar la nueva España.»

Asistieron al mitin el ex ministro Miguel Maura y los ministros Fernando de los Ríos y Alvaro de Albornoz, así como los diputados Francisco Barnés y Joaquín Beunza.

MADRID, diciembre 6. (AP).—Los políticos comentan el discurso de José Ortega Gasset recomendando la formación de un partido centrista.

El ministro radical socialista Alvaro Albornoz, dijo:

«El discurso sabe a democracia del viejo estilo. Ese partido gigantesco de que habla no es más que un pequeño cónclave literario».

El jefe agrario Royo Villanova manifestó:

«Ortega Gasset no ha asistido, por lo que se ve, a la firma del Pacto de San Sebastián, cuando dice cosas como esas».

El ministro socialista don Fernando de los Ríos, declaró:

El discurso me parece bien. Sin embargo, debo examinarlo cuidadosamente, pues existen discrepancias entre sus creencias y las mías.»

LOS SOLDADOS PODRAN LLEGAR HASTA GENERAL

Los sargentos con más de 4 años de servicios formarán un cuerpo auxiliar de mando

MADRID, Diciembre 6 (AP).—Los soldados españoles llevarán ahora todos en su mochila el bastón de generalísimo, dado caso que quieran estudiar para ascender de suboficial a oficial.

Ahora se ha creado por el ministro de la guerra Azaña un cuerpo de suboficiales que servirá como auxiliar del mando de tropas y que estará nutrido por sargentos que lleven mas de cuatro años en el ejército.

Estos suboficiales podrán pasar a ser oficiales después de un examen y un curso de un año en una Academia especial que se creará para los mismos.

Al ascender pasarán a ocupar un puesto en el ejército y seguirán ascendiendo igual que los oficiales de academia.

En lo sucesivo los suboficiales vestirán como los oficiales y tendrán iguales prerrogativas y derechos que los oficiales.

De esta forma se abre a los hijos del pueblo y los soldados españoles el camino de los altos puestos militares que siempre tuvieron abiertos en España excepto los últimos períodos de la monarquía, pues Prim, Polavieja, y muchos otros capitanes generales del ejército español, habían salido del pueblo y desde soldados rasos llegaron a ser Príncipes de la Milicia.

DISCURSO DE LERROUX EN S. SEBASTIAN

El muro de separación del cementerio católico del civil de Barcelona fué derribado

SAN SEBASTIAN, diciembre 6.—(A. P.)— El ministro de Estado Alejandro Lerroux, se detuvo hoy en esta ciudad, de paso hacia Madrid y procedente de París. Lerroux declaró que, a su juicio, los partidos que tienen representación en el actual Gobierno la tendrán también en el futuro, sea cual sea éste, siempre que haya un acuerdo acerca de las leyes complementarias u orgánicas que va a discutir la Asamblea Nacional.

En el mismo tren que Lerroux llegó la actriz Catalina Barcena, la que acaba de trabajar en los estudios de películas de los Estados Unidos.

DERRIBADO EL MURO DEL CEMENTERIO DE BARCELONA

BARCELONA, diciembre 6. (A. P.)—Una inmensa muchedumbre de republicanos asistió, con banderas desplegadas, al derribo del muro que separaba el cementerio católico del civil. Las autoridades presentes pronunciaron discursos en los cuales elogiaron la libertad de conciencia.

LIBERTAD DE COMUNISTAS EN BILBAO

BILBAO, diciembre 6. (A. P.)—Ochenta y siete comunistas fueron libertados hoy después de varios días de arresto. Se les detuvo durante la huelga de los obreros de Baracaldo y Sestao. Los arrestados entonces fueron ciento sesenta.

El gobernador civil partió hoy hacia Madrid, para informar al Gobierno de la situación económica y social en la provincia.

Diario de la Marina ANUNCIESE EN EL

PARA MAYOR FACILIDAD

1832 1932

DE LOS SRS SUSCRIPTORES TANTO DE LA HABANA COMO DEL INTERIOR PUBLICAREMOS DIARIAMENTE ESTE CUPON DE SOLICITUD DE INSCRIPCION

Sr. Admor.
del DIARIO DE LA MARINA:
Habana.

Sírvase registrar una nueva suscripción a nombre

de: _____

Calle: _____

Número: _____ *Entre:* _____

_____ *y* _____

Localidad: _____

Provincia: _____

ENVIO Giro Postal por $_____ Importe de una

SUSCRIPCION DE
- ☐ Mes . . . $ 1.60
- ☐ Trimestre . . $ 4.20
- ☐ Semestre . . $ 8.00
- ☐ Año . . . $15.00

Busque las Bases del Plán Para la Amortización del Magnífico Chalet Valuado en $17.000.00 y Exija su Bono Numerado al Suscribirse

J. Benavente Está Muy Descontento y se Quiere ir Lejos

El trato que ha recibido con sus últimos estrenos lo ha puesto de mal humor

Don Jacinto Benavente

MADRID. Diciembre 5 (ST)— Jacinto Benavente publicó un artículo en «A B C» a propósito de sus dos últimos estrenos y dice:

«Mi único deseo sería emigrar, emigrar muy lejos. No desconfío, porque tal vez estoy incluído en el número de conspiradores contra el nuevo régimen. Lo digo por la curiosidad que por leer mis cartas he podido advertir durante mi estancia en Arcachón y en San Sebastián. Toda mi correspondencia, lo mismo la que yo dirigía a mis amigos íntimos que la que ellos me dirigían, ha sido abierta e interceptada, y de ello tengo pruebas ciertas. ¿Por quién? ¡Ah! No soy yo quien debe averiguarlo, aunque sepa muy bien quién haya podido ser y por qué razones. Lo lamentable es que esto pueda ser y sea ¡Un encanto! Atracción al régimen Estas cosas son las que en España no tienen remedio. Las arbitrariedades y las caobas son de todas las situaciones.

Nada quiero decir del trato de disfavor con que fui desamparado contra los jabalíes del Fontaiba, en comparación con otras protecciones que yo no merezco, por lo visto ¡Señor, Señor! Dos éxitos felices; pero... ¡Quién pudiera emigrar!».

DOMINGO Y EL GOBIERNO DE LA IZQUIERDA

Alcalá Zamora dice que ha de seguir viviendo con su familia en su antigua casa

MADRID. Diciembre 6 (AP).— El ministro de Instrucción Pública, don Marcelino Domingo, en una entrevista concedida al periódico «Ahora» dice que la mejor solución de las dificultades políticas de España radica en la formación de un nuevo gabinete controlado por elementos del partido radical socialista, Acción Republicana y la Esquerra catalana.

Afirma que es necesario que el Gobierno aplique las leyes con todo rigor especialmente a los elementos obreros avanzados, pero que al mismo tiempo deberá obligar a los propietarios de las fábricas y talleres a cumplir sus obligaciones con los trabajadores.

ALCALA ZAMORA NO VIVIRA EN EL PALACIO REAL

MADRID. Diciembre 6 (AP). — Si el señor Alcalá Zamora resultara electo Presidente de la República, según manifestó hoy a las representantes de la prensa, continuará viviendo con su familia en la actual residencia que tiene en esta capital.

Solamente utilizará una parte del que fué Palacio Real para su despacho oficial.

PRIETO HACE CARGOS A LOS CAPITALISTAS

Dice que se jugará la vida otra vez antes que permitir que triunfen los monárquicos

MADRID, diciembre 6. AP. El ministro de Hacienda, Indalecio Prieto, en un discurso pronunciado en el mitin socialista, acusó a los capitalistas de intentar crear obstáculos, aunque sin éxito, a su labor al frente del departamento de Hacienda.

Dijo que la composición del nuevo Gabinete no se ha decidido aún, agregando: «Estoy dispuesto a jugarme la vida una vez más antes de permitir que la República caiga en manos de los monárquicos».

Jiménez de Asúa, presidente de la Comisión de leyes constitucionales, dijo al partido que a pesar de que la constitución no es puramente socialista, «él tiene un espíritu socialista».

POR DECRETO SE DISPONE EL CONSUMO DEL VINO

MADRID, diciembre 6. (AP.)—Un decreto dictado por el Gobierno dispone que a partir del día primero de enero próximo los restorantes y demás establecimientos de comidas estarán obligados a servir con cada comida media pinta de vino español, con el fin de aumentar el consumo interior de los caldos del país.

La Verdad Sobre el Caso Mata-Hari

Por C. CABAL

LA PRUEBA INCONTROVERTIBLE

Eso: Alejandro en Hendaya... Francia había represado con violencia hasta este momento mismo, sus ímpetus de justicia, y aun sus afanes de conservación. Para rendido a una mujer hermosa, ya era bastante homenaje! Antes de que pasara la frontera y se escapara de nuevo la posibilidad de que sus datos cayeran en el malogro, para que no costaran en la guerra más torrentadas de vida, hubo que detenerla en el camino e interrogarla después. La Mata-Hari hablaba varias lenguas, y en el circuito de sus grandes viajes—Bruselas, Amsterdam, Londres, Berlín, París y Madrid—, podía siempre encantar la frase propia de la lengua respectiva con la coquetería de su acento. Tan sólo con la mirada, M. Lalont interrogó a Alejandro:

—¿La mando a que la registren...?

Y dijo Alejandro:

—Sí.

Monsieur Lalont, francés: un buen francés... Pero naciera en España. Era hijo de «El Andorrano», el camisero de San Sebastián, y hombre de extrema finura, que estaba muy a tono en su misión. El se inclinó amablemente ante los ojos de la Mata-Hari, para exponerle este ruego:

—¿Me hace usted el favor...? Sólo un instante.

Y la acompañó al registro.

La recibió una matrona, doctora en Medicina, ya de nombre, quien la acogió con afecto que hizo a la Mata-Hari sonreír. Ella no teme nada, está serena. Su impasibilidad, casi orgullosa, no deja paso posible a ninguna emoción que la perturbe. Toda su gallardía es puro mármol, por afuera y por adentro, y al tono de la matrona, lleno de cortesía y de blandura, opone en choque su tono, lleno de sequedad y de desdén...

—Tiene que desnudarse...

—No me importa.

En realidad, ya estaba acostumbrada.

Salió la matrona al cabo, una vez terminada su labor. Ella creyérala inútil. Ni un papel, ni una carta, ni un apunte. Ningún bolsillo secreto, ninguna ocultación, ningún tatuaje... ¡Ay, qué momento tan hondo, éste en que amenazaban con la ruina todos los planes forjados, todos los sacrificios repetidos, todas las esperanzas levantadas...! ¡Ay, qué momento tan hondo, cuando, además, se sabía que entre las manos de la Mata-Hari iba a Madrid la sentencia que había de conducir al matadero a toda una multitud...! Tras un penoso silencio, tímidamente aventuró Alejandro:

—¿Y eso que trae usted...?

Y la matrona:

—¿Esto...? Creo que nada. Su camisa...

Y preguntóle la ansiedad de todos:

—Pero... ¿por qué la trae...? ¿Qué hay en ella...?

Pchs...! ¡Nada...! Una manchita en la batista sin importancia ninguna. Pero se había parado en el registro en los menores detalles,—de acuerdo con su costumbre—, y quería valorar éste también. Tornó otra vez la esperanza a levantar en vilo el corazón. Temblaban manos, y vibraban labios, y centelleaban ojos... Y en cuanto el reactivo entró en la mancha y evidenció sus secreto, ojos, y manos, y labios, dijeron a la vez esta expresión:

—¡Tinta...!

Y en efecto, tinta...

Hubo que disimular... La nerviosidad inmensa que había llenado el momento, fué desapareciendo poco a poco, delante de este camino que se le presentaba de repente. Cuando volvió la matrona, la Mata-Hari la miró con ceño, y le preguntó con burla:

—Supongo que esté libre, ¿no es así...?

Y la matrona:

—Es así...

Libre, pero en Francia aun. Al menos por el momento, no era posible continuar el viaje. En la investigación no hallaron nada que significara culpa, más en los tiempos de guerra siempre los formulismos eran muchos... La Mata-Hari paseó en seguida todas las calles de Hendaya con aire de desafío, dejando tras de sus pasos la luminosidad de su belleza como un don a la unidad. En tanto, se habló a París, y se contó el episodio, y se solicitaron instrucciones, y a poco llegó un despacho en que las instrucciones ordenaban:

—Que se la lleve al Hospital de Pau con el máximo respeto, y el secreto mayor que sea posible...

La firma, de Painlevé, Ministro de la Guerra en el entonces. La Mata-Hari entró en el Hospital como una reina en el salón del trono, y allí siguieron los ácidos buscando afanosamente la gran revelación que entre sus ropas pudiérase contener. Todo este empeño fué inútil. Hubo que repetir pruebas y pruebas, sin resultado ninguno,—y apareció de nuevo el desaliento con más eficacia que antes. El mismo Antonio Gómez vacilaba: iba a cada reactivo con verdadera fiebre de ilusión, seguro de que el misterio se le agarraba a las manos próximo a hundirle el aguijón de avispa para morirse después. Antonio Gómez, juventud y brío, y penetración y estudio—era un médico cubano, hijo de padre gallego—, que cuando entrara su patria en esta inmensidad de esta vorágine, trajo al servicio de Francia todas sus prodigiosas energías. Tesón de laboratorio, ciencia de profesional y exaltación de patriota, él las metió con ansiedad creciente en esta busca terrible. No hubo reactivo alguno que no se utilizara en el empeño, y que tras la esperanza momentánea no arrastrara el desencanto. Antonio Gómez lo mostraba siempre al término del análisis en toda su expresión de

(Continúa en la Pág. DOCE)

M.E.C.D. 2016

PRECEDIDOS POR FUERZAS POLICIACAS...

(Continuación de la PRIMERA plana)

dieron escolta hasta el lugar en que se alojarán durante su estancia en la capital, que es una iglesia abandonada o las logias del Salvation Army.

Se ha redoblado la vigilancia en la Casa Blanca y en el Capitolio.

El presidente Hoover dió un paseo en automóvil por la ciudad, sin previo anuncio, después de la misa, escoltado por mayor número de agentes de la policía secreta que lo acostumbrado.

Herbert Benjamin, presidente de la manifestación obrera visitó al vicepresidente Curtis poco después que llegaron las delegaciones y obtuvo permiso para llevar banderas e inscripciones hasta los terrenos del Capitolio.

Cuando los simpatizadores de esta capital aplaudieron a los manifestantes, éstos contestaron a gritos: «Tenemos hambre y queremos trabajar», cantando después la Internacional.

Los individuos que han llegado a Washington—según propias declaraciones—, representan a los obreros desocupados de los Estados Unidos. Vienen del Sur, Oeste, Norte y Este, es decir, de todas partes del país, y portan banderas y carteles en los que se pueden leer los siguientes lemas: «Luchemos antes de morir de hambre y frío», «Defendamos a la Unión Soviética», «Abajo el imperialismo», «Manos fuera de la Manchuria» y otros de marcada tendencia comunista. En los documentos y manifiestos que han lanzado por el camino afirman que representan a los diez millones de sin trabajo que hay en la actualidad en Estados Unidos.

Un grupo formado por seiscientas personas vino del Oeste, en 34 camiones. Otro, procedente del Este y a bordo de cincuenta y un vehículos, lo constituían unos 950 individuos. Los dos contingentes dejaron los transportes a diez o doce cuadras de los lugares en que se albergarán, para continuar a pie en manifestación pública.

Esta noche se reunieron todos en el Auditorium de Washington, con objeto de acordar los planes definitivos de la marcha de mañana, lunes, hasta el Capitolio y la Casa Blanca.

Para recibir a los manifestantes, la capital hizo el mayor alarde de fuerzas policíacas de que tiene recuerdo. Toda la fuerza metropolitana, formada por mil cuatrocientos hombres, estará prestando servicio extraordinario hasta el lunes por la noche. También se ha movilizado las reservas.

Los edificios de las Embajadas y Legaciones tienen guardias especiales. En la Casa Blanca hay un destacamento extra de cuarenta vigilantes. En redor de la residencia presidencial hay un policía a intervalos de cien pies, y en las puertas un retén completo. El Capitolio tiene igualmente un servicio de vigilancia especial.

El lunes los manifestantes irán primero al Capitolio, para demandar auxilios, entregando un proyecto de ley de seguro contra el desempleo. Después se dirigirán a la Casa Blanca, para seguir después a las oficinas de la Federación Americana del Trabajo, a la que combaten.

En los grandes camiones en que llegaron hoy los manifestantes había, de doscientas cincuenta a trescientas mujeres de color y cierto número de individuos oriundos de otros países. Todos, sin excepción, estaban pobremente vestidos.

La policía se estacionó en todos los lugares estratégicos por los cuales pasaron los manifestantes, pero no hubo el menor desorden.

LOS MANIFESTANTES EN BALTIMORE

BALTIMORE, diciembre 6.— (A. P.)—El desayuno suministrado por el Municipio esta mañana a los 675 desempleados de color, parte de la caravana que se dirige a Washington para participar en la «Marcha del Hambre» que se celebrará allí el lunes, fué calificado de «pobre e inadecuado» por el jefe del contingente. En vista de ello ordenó a los manifestantes que no tocasen el desayuno, que estaba constituido por «oatmeal» caliente, con azúcar y leche, pan y café con crema.

Toda la columna se dirigió entonces al local de la organización comunista donde se les sirvió pan seco, sopa, café y conservas.

Viajando en dieciocho camiones y diecisiete automóviles, el grupo llegó el sábado a Baltimore, procedente de la Nueva Inglaterra, siendo recibida por la policía y escoltada por ésta al local en que se le había preparado albergue.

EL MITIN DE ANOCHE

WASHINGTON, diciembre 6. (A. P.)— Los desempleados que participaran en la «Marcha del Hambre» el lunes, celebraron esta noche un mitin en el Auditorium de Washington.

La banda, vestida de rojo, que acompañó a la delegación de Nueva York, tocó La Internacional y algunos aires revolucionarios alemanes. La audiencia guardó un silencio de dos minutos, en memoria de los «camaradas mártires».

Uno de los oradores, Mr. Benjamin, dijo que es posible que mañana ocurran desórdenes, siendo aplaudido con entusiasmo por los presentes. Benjamín declaró también que el senador Borah le aconsejó que no pretendiese entrar en el hemiciclo de la Cámara o del Senado, porque el único medio de ser admitido allí, es ser electo.

El mismo orador manifestó después que el Senado es un Club de Millonarios, y que los asientos se cotizan allí «muy alto ahora». Agregó que los comunistas son los únicos que deben gobernar este país.

—Los obreros norteamericanos deben defender a su patria: la Rusia Soviet—terminó—; es decir: el país que ha acabado con el desempleo.

MICHAEL TOMISH (a la izquierda y CARL WINTER (a la derecha) organizadores del Consejo de Desocupados de los Estados Unidos y directores de la Marcha del Hambre que por distintas carreteras ha llegado ayer a Washington para protestar ante los poderes federales norteamericanos de la aguda crisis que sufre el proletariado de los Estados Unidos. Grupos de comunistas, —según nos informa el cable,— reciben a los desocupados cantando a los acordes de «La Internacional». La policía ha tomado precauciones para impedir cualquier desorden grave.

Habla la Standard..

(Continuación de la primera página)

nadas con el petróleo, para actuar como consejero en cuestiones tributarias, industriales y comerciales. Puede ser, pero su labor en ese sentido tendría el mismo valor que la que pudiera tener la de un eminente astrónomo en materia de medicina, o la de un gran estadista sobre procesos de la industria metalúrgica.

Con decir esto no disminuimos en nada el prestigio del doctor Manning como ingeniero geólogo.

Para llegar hasta el fondo del informe del doctor Céspedes, nos haría falta conocer, aparte del estudio del doctor Manning, los adjuntos que dice lo acompañan y que no aparecen en el folleto que dió a la publicidad; pero con lo que contiene ese folleto podemos señalarle, sin el propósito de lastimarlo—para exponer nuestro criterio o defender nuestros intereses no necesitamos ni queremos herir a nadie—, por lo menos los errores de más bulto que en él encontramos. Este es nuestro objeto.

Repasando las cifras que presenta sobre derechos de importación e impuestos aplicables al petróleo y sus derivados en distintas épocas, en la parte de su trabajo que señala con el número 14 llama la atención hacia la importancia de la exactitud de dichas cifras, diciendo: «En los asuntos de petróleo, las fracciones de centavo, por pequeñas que ellas sean, constituyen una cifra de consideración». Exacto. Pero dada su comprensión de esto, resulta más extraño que las que presenta sean tan completamente erróneas, que se hace imposible conciliarlas con las que tenemos por reales. Acaso provengan las equivocaciones de descuido de las personas a quienes, por el tiempo que les ocupan sus altos deberes oficiales, haya encomendado la preparación de los datos que ofrece.

En primer lugar, el doctor Céspedes no dice si sus cifras se basan en el arancel general o en la bonificación que se aplica a las importaciones procedentes de los Estados Unidos, de cuyo país recibe Cuba la casi totalidad de los productos petroleros que consume, y la totalidad de la materia prima, o sea el petróleo crudo para refinar. El hecho cierto es que las cifras presentadas en el informe no concuerdan con la tarifa general ni con la especial. Baste citar algunos ejemplos demostrativos, ya que no podemos tomar demasiado espacio del DIARIO DE LA MARINA para hacer una comparación completa y detallada.

En el apartado número 7 del informe se dice que el petróleo para combustible pagaba hasta febrero de 1915, un derecho de importación 6.43 centavos por galón. Pues bien: lo cierto es que del 1900 al 1915, este derivado no estaba especificado en el Arancel. La primera importación se hizo el 1917 y pagó un derecho de $1.00 por 100 galones, o sea por galón $0.001.

En la parte señalada con el número 12 se dice que los derechos sobre la kerosina fueron 14.1 centavos por galón hasta 1927, cuando la verdad es que fueron de 10.78 centavos. Asimismo dice el informe que en 1931 se fijó el tipo de 17.7 centavos, y lo cierto es que fueron $5.50 por la tarifa general los 100 kilos, y $4.40 para las procedencias de los Estados Unidos, lo que equivale a 16.83 centavos y 13.47 centavos por galón, respectivamente.

En el número 11 se dice que la tarifa de importación sobre la tractorina «ha sido aumentada de 19.6 centavos, a la actual de 20.8 centavos. No es así. La tarifa vigente para los Estados Unidos es de 14.72 centavos, y la anterior era de 10.3 centavos, por galón.

Semejantes o mayores errores se advierten en todas las cifras sobre tarifas arancelarias. No es difícil comprobarlo.

En cuanto a los precios de venta de los productos del petróleo y el consumo de los mismos en Cuba, antes y en la actualidad, es todavía más erróneo el informe. Señalaremos algunos para demostrarlo.

Dice en el apartado 11 que el consumo de la tractorina asciende a un aproximado de 1.500.000 galones. Lo cierto es que la venta de este producto no llegará durante el presente año ni siquiera a 450.000 galones. Dice también que el precio de venta es de 23 centavos al por mayor, cuando en toda la provincia de la Habana se vende a 17 centavos entregado al consumidor.

Respecto a la kerosina dice que el consumo actual es de 7.000.000. A eso habrá ascendido en épocas pasadas, pero en el año actual no pasará la venta de 5.500.000. Hay, en cuanto al precio que atribuye a este producto, un error sorprendente por demás. Manifiesta que se cotiza alrededor de 35 centavos por galón para el consumidor y 30 centavos vendido al por mayor en carros-tanques. No es cierto. El precio al detall en la provincia de la Habana no ha estado por encima de 22 centavos el galón desde hace mucho tiempo.

Por lo que respecta a la gasolina, ya hemos demostrado que la baja de su precio no obedeció a la Ley de Obras Públicas del 15 de julio del 1925, sino a causas externas; y no fueron los que cita el informe ni son tampoco los actuales los que da como vigentes. Dice que ya bajaron a 25 y 28 centavos, cuando el galón se vende en los garages de la Habana a 24 centavos.

Obsérvese que si el doctor Céspedes ha manifestado que las fracciones de centavos por pequeñas que ellas sean, constituyen una cifra de consideración en los asuntos de petróleo, mucho mayor tiene que constituirla cuando se trata no de milésimas, sino de centavos. De ahí la importancia que tiene señalar las fallas que se advierten en su trabajo.

Prescindimos de las aseveraciones que hace respecto a las supuestas fabulosas ganancias de nuestra Refinería, porque en cuanto a eso, como a lo del monopolio y las expoliaciones, no creemos que haga falta aportar nuevos argumentos para negarlo. Nos duele, por la autoridad de que está revestido quien lo dijo y por haberse estampado en un documento oficial; pero abrigamos la creencia de que después de todo lo que nemos expuesto, y una vez comprobados los errores que por nuestro interés y el del público nos vemos obligados a apuntarle, el doctor Céspedes se dignará darnos gentilmente la razón.

Standard Oil Company of Cuba.
A. E. BUCHANAN,
Administrador General.

Los Enfermos...

(Continuación de la Primera página)

según nuestras noticias, nombrará un investigador, pues si bien es cierto que los enfermos del bacilo de Koch necesitan aire libre y buena alimentación, también necesitan medicinas, inyecciones, etc., y en el presupuesto de La Esperanza existe consignación para la adquisición de las mismas.

PERMISOS PARA IMPORTAR DROGAS

El director de Sanidad ha remitido al secretario del ramo una solicitud presentada por la razón social «Mestre y Machado» establecida en la ciudad de Santiago de Cuba, en la que solicitan autorización para la importación de productos heroicos.

También han solicitado idéntico permiso la droguería Taquechel y la Policlínica Nacional Cubana, ambas de esta capital.

EL REGLAMENTO DE LA LECHE

El presidente de la Asociación de Propietarios, Ganaderos y Lecheros de Oriente, en un extenso y detallado informe, solicita de la Superioridad Sanitaria una prórroga para que sus asociados cumplan todo lo que dispone el decreto 1.664 de noviembre próximo pasado, por el que se modificó el Reglamento del Servicio de Vigilancia de Abasto de Leche.

En relación con el referido decreto presidencial, interrogamos ayer al doctor Dobal, capitán médico supervisor del Abasto de Leche respecto a si era cierto que sería modificado para autorizar la venta de leche cruda o pasteurizada en las bodegas a lo que nos contestó que carecía de fundamento tal noticia hasta el momento, pues ni él ni el doctor Barahona, secretario de Sanidad, habían pensado en ello.

Hoy se...

(Continuación de la primera página)

Compañía para dar comienzo a la molienda el próximo jueves.

La compañía fué puesta en manos de un administrador judicial, al acumularse deudas por más de cinco millones de pesos.

Acerca de...

(Continuación de la Primera página)

mecánico del tiempo. «Mañana» puede significar desde las 12 del día hasta semanas y meses después.

Luego ¿son unos haraganes los mexicanos? A los que responde el autor que nunca tienen prisa; necesitan mucho sueño y son muy dados a las fiestas; por desgracia, necesitan comer; y esto implica, entre otras cosas, cultivar maizales en los picos de las montañas a 4 mil pies por encima de la aldea; y el cargar 100 libras 30 millas en un día por los senderos de las alturas; el moler maíz con piedras por 6 horas seguidas; el despertarse con el alba.

—En ocasiones—agrega Mr. Chase—los mexicanos son los «campeones mundiales» del trabajo; pero, como son juiciosos, nunca trabajan más que en la medida impuesta por la necesidad.

Acerca de este último punto me tomaré la libertad de manifestar que lo mismo se da en todas partes; no creo que en alguna haya quienes trabajen por amor al arte, sino con fines utilitarios, inmediatos o lejanos.

Cuanto a los demás puntos, me recuso por incompetencia; a eso que contesten los mexicanos que la tienen plena.

Sólo declararé que simpatizo con ese ebanista que dejó de ir a terminar su obra de compostura de muebles para que no se figurasen que iba a cobrar la cuenta por su trabajo anterior.

Ese artesano podrá carecer de la «civilización pecuniaria» de que habla Mr. Chase; pero su conducta lo pone muy por encima de muchos que están clasificados como caballeros perfectos.

Nueva York.

El Tesoro...

(Continuación de la PRIMERA plana)

un déficit de 903 millones de pesos al terminar el último año fiscal, se mantiene durante el nuevo año corriente (1931-32). El pasado jueves 4 de diciembre, es decir, a los cinco meses y tres días de haber comenzado el período fiscal presente el déficit ya alcanzaba a 856 millones 367.587 pesos.

Vence Regla al Habana en un Match Reñido

Mucho público asistió a este encuentro en el parque reglano

El club Regla, que parece invencible cuando juega en su campo, se lució de nuevo venciendo a los Claveles Rojos de Mike, ante la formidable presencia de su alcalde, el distinguido sportsman señor Fernando Bosch, en la clara y fresca tarde de ayer.

No fué el game un duelo de lanzadores, no fué tampoco una gran fiesta de bateadores, pero se aproximó más a esto último que a lo primero ya que se batearon veintiún hits en total. Pancho Martínez por el Habana y Tiant por los Ultramarinos, llevaron la voz cantante en ambas lomitas, pues Forbes surgió a última hora, en los dos innings postreros cuando ya estaba el juego en el refrigerador reglano.

Bueno es hacer notar que el público concurre cada vez en mayor número a los matches que se celebran en el magnífico Regla Park, y que las tardes de los domingos son tardes en nuestro bonito barrio ultramarino de fiesta y entusiasmos baseboleros. He aquí el score del juego de ayer:

HABANA

	V.	C.	H.	O.	A.	E.
García, 3b.	4	0	0	2	2	0
Machado, rf.	4	2	2	0	0	0
Oms, cf.	3	1	0	3	0	0
Rojo, c.	5	1	2	7	3	1
González, 1b.	5	0	2	4	0	2
Solís, 2b.	5	0	2	2	3	0
Roque, lf.	5	1	2	3	0	0
Quintana, ss.	3	0	1	3	1	1
Martínez, p.	3	0	0	0	1	1
Cruz, x.	1	0	0	0	0	0
Forbes, p.	0	0	0	0	0	0
Totales	38	5	11	24	10	5

REGLA

	V.	C.	H.	O.	A.	E.
Alonso, lf.	4	2	2	1	0	2
López, cf.	2	2	0	2	0	0
Morales, rf.	5	2	1	4	1	0
Estalella, 3b.	2	0	1	0	0	0
Díaz, c.	3	0	0	9	1	0
Sierra, 2b.	5	1	3	0	2	0
Pérez, 1b.	3	0	1	6	0	0
López, ss.	3	0	2	3	2	1
Tiant, p.	4	1	0	0	2	1
López, lf.	0	0	0	2	0	0
Totales	31	8	10	27	8	4

Anotación por entradas

Habana	011 020 100— 5
Regla	202 210 01x— 8

Sumario:

Carreras empujadas: R. Estalella; J. Rojo 1; F. Sierra 2; I. Morales 1; M. A. González 1; Joaquín López 1; M. Solís 1.—Two base hit: R. Alonso; I. Morales 1; L. Roque; F. Sierra; Joaquín López 1; J. Rojo; J. Machado.—Sacrifice hits: C. López; J. Pérez; Joaquín López.

Bases robadas: C. López; L. Roque; R. Quintana.—Double plays: I. Morales a P. Díaz.— Struck out: F. Martínez 5; L. Tiant 8; L. Forbes 1.— Bases por bolas: F. Martínez 7; L. Tiant 5; L. Forbes 2.—Wlds: L. Tiant.—Balks:—Quedados en bases: Habana 10; Regla 11.—Tiempo: 2 horas 19 minutos.—Umpires: R. Atán, home; J. M. Magriñat, bases.— Anotador: Eugenio de Torres.—Observaciones: Hits a F. Martínez: 9 en 7 y 27 vb. X bateó en el 8o. por F. Martínez.—Lo predió F. Martínez.

PERDIO EL FORTUNA EN EL NOVENO INNING CON ANOTACION DE 4 POR 3

MATANZAS, diciembre 6. Nuestro magnífico team Estrellas de Haedo derrotó esta tarde por estrecho margen 4x3 a los muchachos del Club Fortuna de esa capital habanera. Las dos primeras carreras que anotaron los Haiedistas fué por un error del receptor yumurino Herminio López que tiró mal a la inicial cuando trató de sacar al corredor que encontraba en dicha base; el right field antagonista Avoy empató el score 3 a 3 al llevarse la cerca del right en el octavo inning anotándose un fenomenal cuadrangular, pero el Matanzas se fué alante en su entrada de ese mismo inning por un error del inicialista contrario el cual fué el causante de que su club perdiera este inolvidable encuentro en el cual lucieron sus facultades baseboleras los players matanceros Juanillo alias Salivita, Herminio López y Varela. Los más distinguidos por los perdedores fueron la tercera base, Avoy Bf y Perfecto Alonso que conectó dos indiscutibles y por los vencedores del Sol, Napoleón y Lito que realizó engarces enomenales en el center field Para más detalles véase la anotación por entradas.

Fortuna . . .	000 000 210—	3	8 3
E. de Haedo	200 010 01x—	4	8 2

Baterías: por el Fortuna Vasallo y Salivita pitchers; H. López C. por E. de Haedo Artiles y Anciano pitchers, Yumbita C. Actuaron de umpires Yeyo en home y Gutiérrez en bases.

UNA NUEVA REGLA DE RECLAMO ESTARA EN VIGOR ESTA TEMPORADA EN ORIENTAL PARK

El caso de Campanini, ganador del Jockey Club Stakes el pasado meeting, tras correr por mil doscientos pesos, determinó el cambio. La actuación de Ed. Haughton en las pistas de Kentucky indignó a los que habían suscrito el pacto entre caballeros. Las justas reclamables fueron inventadas para darle oportunidad de ganar a las cuadras y ejemplares modestos

(Por «SALVATOR»)

Un detalle de la próxima temporada que ha sido esbozado tan solo por los periódicos diarios, es el del «reclamo libre», innovación ésta que, como todas, tiene sus decididos partidarios y adversarios no menos resueltos.

Ignoro cuándo surgió en la mente de los directores del Hipódromo de Marianao la idea de sustituir las reglas de reclamo imperantes en Kentucky por las de Nueva York, aunque posiblemente tuvo su génesis en las místicas demostraciones de Campanini, el regordete ejemplar de la pertenencia del millonario canadiense H. C. Hatch.

Como recordarán muchos fanáticos que se detienen a examinar cada carrera, el hijo de Campfire estuvo corriendo varias veces por la modesta cantidad de $1.200, sin que nada se determinara a reclamarlo, haciendo algo más que un bonito negocio. Corrido entonces Campanini por $4.000 en el Jockey Club Stakes, a seis furlongs, se anotó este clásico, lo que no fué obstáculo para que a la siguiente salida lo inscribiera nuevamente el entrenador Lloyd Gentry por otra reducida suma para robar la carrera a mano armada. Era tal la superioridad de Campanini en la referida justa que, por acuerdo del Jurado, fué sustituída la misma por otra en que hubiera alguna competencia entre los jamelgos inscritos.

«CABE SUPONER»

Varios motivos podían justificar esta misteriosa inscripción de Campanini. Era posible que tuviera alguna lesión y desease su entrenador salir de él; y también cabe la suposición que, siendo la caudra de Hatch bastante apostadora, pretendiesen ganar apuestas con su caballo, corriendo el riesgo del reclamo.

Sin embargo, para muchos no era un secreto que únicamente las poderosas cuadras de Kentucky, o entrenados por algún preeminente kentuckiano, podían gastarse el lujo de correr «fuera de línea» a sus pertenencias, pues en cuanto esta maniobra la realizase otro caballista, pronto iba su ejemplar a formar parte de un nuevo establo.

Nadie ignora la gran unión que existe entre los «botas duras», como son conocidos los oriundos de Kentucky en el mundo hípico. Ponen poco o ningún empeo en atraer caballistas de otros estados para competir en Lexington, Latonia o Louisville, y formando un gremio compacto, se respetan los pur sangs los unos a los otros, tolerando que en las justas reclamables sean inscritos para competir por $2.500 ejemplares que valen muy bien el doble Si un extraño trata de inscribir un caballo, se le forma el vacío, y si aun insiste, se retiran los demás, quedando el intruso solo.

Como naturalmente comprenderá el lector, he exagerado un tanto la nota para llevar mejor a su mente el estado de cosas que desde hace muchos años ha imperado en Kentucky.

«INVASOR RESUELTO»

Este propio verano, sin ir más lejos, Ed. Haughton, antiguo entrenador de la cuadra Greentree, llevó una pequeña caballada a Churchill Downs, y viendo lo barato que se corrían los ejemplares, empezó a reclamar a diestra y siniestra, llevándose por esta vía muy cerca de una docena de pur sangs, con los cuales ganó numerosas carreras, corriéndolos inteligentemente por un poco más de lo que le habían costado.

La conducta de Haughton fué acremente comentada por los caballistas kentuckianos y hasta en los periódicos del estado se le tiraron varios rastrillazos. Según argumentaban los «botas duras», existía entre ellos un «pacto de caballeros», que se cumplía estrictamente siempre que la inscripción no fuera una exageración, es decir, un abuso por parte de una cuadra rica y poderosa que no necesitaba ganar la carrera en cuestión.

No tenemos noticias de que Ed. Haughton conociera el Plan Chadbourne, pero si que conocía perfectamente su negocio. Mientras existiera la condición reclamable sancionada por los altos poderes del estado, por lo menos de diente para afuera, él estaba dispuesto a reclamar a todo ejemplar que fuera corrido por menos precio de lo que valía. Si los kentuckianos querían que se admitieran los robos a mano armada, tenían que suprimir la regla del reclamo.

«RAZON DE SER»

Por todos es sabido que esta regla fué creada para darle oportunidad a los caballos mediocres de ganar una carrera, ya que sin la misma, siendo todas las justas de purse, Handicap o Stakes, solamente podrían competir las caudras de los millonarios, ya que sería, si no imposible, por lo menos muy difícil, ofrecer carreras diarias en que tuvieran alguna probabilidad los pencones.

No ignoramos que en Belmont Park, Arlington y Saratoga, hay días en que sólo tiene una carrera reclamable el programa; pero en dichos Hipódromos pueden permitirse este lujo por la calidad de los pur sangs que alojan sus cuadras. Además sólo se ve esto en tardes especiales en que se corren varios clásicos. Imposible sería prescindir de la justa reclamable en las pistas de invierno.

Afirma Charley Koelker, con el cual ha departido el cronista, que la gran mayoría de los caballistas cuyas pertenencias se encuentran alojadas en Oriental Park, son partidarias de la nueva regla del reclamo, o sea que se pueda reclamar sin necesidad de tener un ejemplar en la carrera. Todos fueron consultados antes de embarcar para Oriental Park.

«TIENE DEFENSA»

Ciertamente que a un dueño le pueden llevar con la nueva regla con más facilidad su caballo, perdiendo el tiempo, los cuidados y el gasto ocasionado por su viaje a ésta. Pero a eso puede replicarse que le cabe a dicho perjudicado repetir la operación contra otro propietario; además de que, si aprecia en tanto su pupilo equino, no debe correrlo en justa reclamable.

De todas maneras, el cambio ha sido acordado. La idea que se persigue es que cada caballo corra en su grupo, dificultando así las carreras en que, destacándose muy por encima un ejemplar, queden reducidas a cero la competencia y las diferencias de opiniones que tanto conviene a las apuestas.

Es aún muy temprano pronosticar el éxito que tendrá el cambio de política. Por lo menos, puede asegurarse que el caso de Campanini no ha de repetirse.

TRABAJOS O WORKOUTS HECHOS EL DIA 6 DE DICIEMBRE DE 1931

Arrogant, 55.
John Mille, 1.20.
Joe Adams, 52.
Meg Merrilies, 1.21.
Ma Sun, 37.2-5.
My Last Honey, 1.06.
Paddy Flaherty, 1.10.
Porto Play, 42.
Picador, 50.4-5.
Chill Wind, 54.
Chester, 38.
Dea, 1.05.2-5.
Damocles, 53.2-5.
Host, 37.
Hugh H., 1.20.2-5.
Little Turtle, 38.2-5.
Officer, 38.
Ruth Marie, 1.25.
Two Bille, 1.07.1-5.
Sun Bayer, 1.06.
Sun Dance, 50.2-5.

Algareras las Dos Funciones del Domingo en H. Madrid

Los estelares peloteados tarde y noche fueron partidos cumbres. En el de la tarde triunfaron Ugalde y Guesala. Andrés y Labat Menor en el empate de 28. En el de la noche vencieron Olaveaga y Epifanio, dejando en 24 a Emilio y Gárate

HOY, NO SE PELOTEAN PARTIDOS CON MOTIVO DEL LUTO NACIONAL

Y como nos cantaron lo de «mi casa no te boto», los fanáticos, con las fanáticas, fuimos entrando, fuimos ocupando canchas, tendidos y altas gradas. Y en cuanto advertimos que no faltaba ni un solo hombre de las falanges domingueras, nadie se dió punto de reposo, aplaudiendo, gritando o pateando, hasta que ingresaron en el cemento dorado los muchachos artistas, que devenían a pelotear el primero de la tarde.

Los blancos, Ozquila y José Mary, contra los azules, Pastrana y Azpeitia, que sintiéndose estrellas nos pelotearon un gran prólogo, pasando iguales y emocionando a las multitudes con los empates de 2, 3, 12, 13 y 26. Lo ganaron los blancos, y los azules quedaron en sus buenos 27. Boletos a $1.80. Boletos de la quinela de Bernal a $5.60, y combinada de Bernal y Vallejo, a $18.00.

Comienza el estelar; lo pelotean, los blancos, Andrés y Labat menor contra los azules, Ugalde y Guesala; que desplegados, seguros, artistas y valientes hicieron del gran tette a tette un partido cumbre. Nosotros en pie y azorados aplaudimos los furibundos empates de 1, 3, 4, 5, 8, 13, 22, 24, 26, 27 y 28. ¡Santa Bárbara! No hubo empate trágico. Lo ganaron los azules. Partido enorme. Boletos a $1.20. Boletos de la segunda quiniela; de Ugalde a $1.20, y combinada de Ugalde y de Gayarre a $12.00.

Fin de la tarde; lo disputan los blancos, Pascau y Gayarre, contra los azules, Vallejo y Florentino; contra admirable; bravo el peloteo; buena la primera quincena; empates en 1, 13 y 14. Racha blanca, que triunfa y racha azul que hace alto en S. Juan. Boletos a $1.80.

Por la noche a las ocho y tres cuartos, vuelta al vaivén; disputan el prólogo, los blancos, Salvador y Zamora, contra los azules, Constante y Echanique. Nada de particular; de calle todo él; los azules, buenos de verdad, acabaron pronto y bien con los blancos, que anduvieron bastante malitamente. Se quedaron en 21. Boletos a $1.80. Boletos de la primera quiniela de Gil a $3.00 y combinada de Gil y de Pastrana a $8.00.

Estelar de la noche; entre los blancos, Emilio y Gárate y los azules Olaveaga y Epifanio. Mucho y bravo se peloteó en el de la tarde; pero mucho y más bravo se peloteó en el de por la noche, ya que las dos parejas completaron dos decenas sacándole humo a la pelota. Lo empataron en 3, 4, 5, 6, 14, 17, 19 y el pelao con afeitao de 20. Y con una coda estupenda lo ganaron los azules. Emilio se tiró en el suelo. Boletos a $1.80. Boletos de la juiniela, de Sarmiento a $5.20 y combinada de Sarmiento y Olaveaga a $18.00.

Final de la nuit; partido entre los blancos, Gil y Buendía mayor y los azules, Guillermo y Labat mayor. Y como Guillermo estuvo bien y estupendo Labat, y los dos blancos no dieron pie con bola ni bola con balompié, lo ganaron de calle los azules. Boletos a $3.00.

Hoy no se pelotean partidos con motivo del luto nacional.

Dn. Fernando.

Programa para la función de esta noche a las 8:45.

PRIMER PARTIDO a 30 tantos.—Constante y Buendía menor, blancos contra Montes menor y Echanique azules.
A sacar los blancos del cuadro 13 y medio y los azules del 14.

PRIMERA QUINIELA a 6 tantos.—Alí, Valenzuela, Ozquila, Ibarluccea, Bernal, Buendía mayor.
A sacar del cuadro 4.

SEGUNDO PARTIDO, a 30 tantos.—Olaveaga y Guezala, blancos, contra Ugalde y Epifanio, azules.
A sacar los blancos del cuadro 14 y los azules del 14 y medio.

SEGUNDA QUINIELA a 6 tantos.—Gayarre, Guezala, Andrés, Olaveaga, Ugalde, Epifanio.
A sacar del cuadro 14.

TERCER JARTIDO, a 30 tantos.—Valenzuela y Bernal, blancos contra Ozquila y Buendía mayor, azules.
A sacar ambos de cuadro 14½.

En La Tropical Ganan los Stars De Soldevilla

Owen Parr hizo a los holguineros abanicar la brisa, dominándolos

En la mañana de ayer y en el hermoso Stadium de la cervecería La Tropical, jugaron las Estrellas de Soldevilla vs las Estrellas de Holguín un match que culminó en una franca derrota para los holguineros. La piedra básica de la victoria soldevillista consistió en el magnífico pitching del joven y atlético rubio Owen Parr, cuyas curvas fueron un jeroglífico egipcio para los estelares del señor Holguín.

En siete innings sólo le pudieron anotar tres carreras a Owen Parr, lo que es algo de notar entre la grey basebolera del Miramar Yacht Club. Se portaron como capitanes generales antes de morir en campaña, tanto en el campo como a la majagua, los señores Tamames, Martín (no el de los petos), Douthill, que limpió las almohadas con un cuadrangular, y el inimitable cuentista Gaspar Betancourt, defensor del saco virginal.

Del lado holguinero jugaron a la caja O-Farrill, Fernández Hermo y el Cochrane cubano, Alberto Rueda. Según versiones que hasta nosotros llegan, el pitcher estrella de Holguín, José Antonio Fernández, se puso «bravito» al ver que le estaban macaneando la bola, por lo que comenzó a lanzar globitos, teniendo el manager, señor Holguín, quemandarlo al cuarto de los chorritos por «estar entronizando la anarquía», frase grave y sentenciosa de Holguín. Con este triunfo de los estelares de Soldevilla queda nuevamente empatada la serie.

Véase el score:

ESTRELLAS DE HOLGUIN

	V.	C.	H.	O.	A.	E.
Rueda, c.	3	3	1	4	0	0
Sierra, lf. p.	5	2	1	2	1	0
Fernández, p.	3	2	1	3	0	1
Fdez. Hermo, 1b	4	1	2	4	0	0
Ramos, cf.	4	0	1	3	0	0
Napoleón, rf.	4	0	1	0	0	0
Llovet, ss.	5	0	1	2	3	4
Q-Farrill, 3b.	3	0	1	3	2	1
Tella, 2b.	3	1	0	3	0	0
Suárez, p. lf.	0	0	0	0	0	0
González, p.	1	0	0	0	0	0
Totales	35	9	9	24	6	6

ESTRELLAS DE SOLDEVILLA

	V.	C.	H.	O.	A.	E.
Tamames, 3b. ss.	3	4	1	7	1	1
Douthil, rf. cf.	6	3	3	0	0	1
Martín, c.	5	2	3	7	1	0
Parr, ss. p.	6	2	2	2	3	0
Betancourt, 1b	5	1	2	7	0	0
Besosa, cf. 3b.	4	1	1	1	0	0
Pi, lf.	6	1	2	2	3	0
Alfonso, 2b. p.	5	2	1	0	2	0
Villalón, p.	4	2	1	1	0	1
Totales	44	18	16	27	10	3

E. de Holguín	331	000	002— 9
E. de Soldevilla	103	507	20x—18

Carreras empujadas: Por Fernández 2, Fernández Hermo 1, Sierra 1, Martín 1, Parr 1, Douthil 7.—Two base hits: Douthil, Martín, Fernández Hermo.—Three base hits: Douthil, Martín, Rueda.—Home runs: Douthil.—Wild pitch: Sierra, Fernández.—Struck outs: Fernández 1, Suárez 0, Sierra 1, González 0 Parr 4.—Bases por bola: Fernández 2, Suárez 2, Sierra 3, González 1, Villalón 3, Alfonso 1, Parr 4.—Balk: Fernández.—Umpires: home Ecay, bases F. Fernández.—Anotador. M. J. Díaz.—Tiempo: 2 horas 20 minutos.—Observaciones: Hits a Fernández en 4 1/3 innings, 22 hombres al bate 7, a Suárez en 1 inning y 12 hombres al bate, 2; a Sierra en 1 y 2/3 y 13 hombres al bate 5, a González en 1 inning y 5 hombres al bate 2; a Villalón en 1/3 inning y 5 hombres al bate 1; a Alfonso en 2/3 innings y 4 hombres al bate, 1; a Parr en 8 innings y 32 hombres al bate, 4.—Lo ganó Parr, lo perdió Fernández.

Gran Concurrencia Asistió al Homenaje a Ramiro González

(Por M. F. DE LA REGUERA)

Ramiro González puede sentirse satisfecho. El homenaje que se le tributó ayer en el Vedado Tennis puso de manifiesto enorme simpatía de que disfruta entre los fanáticos amateurs que asistieron en condiciones, en cantidad tan respetable que los grounds del parque basebollero lucieron como en los días de grandes acontecimientos. Y

BAT BATTALINO Y AL SINGER EL PROXIMO VIERNES EN EL MADISON

AYER RECIBIERON LOS TOROS DE LA JUVENTUD ASTURIANA EN EL CAMPO POLAR EL TROFEO MAS VALIOSO DISCUTIDO EN EL FUTBOL CUBANO

La entrega del magnífico premio se hizo tan pronto terminó el encuentro de Juventud y Centro Gallego que ganó éste con score de dos a cero. La Juventud jugó con diez jugadores

EL CATALUNYA VENCIO AL OLIMPIA: 1 X 0

(Por «PETER»)

Una cosa piensan los toros y otra muy distinta los tororeros. Y en esta ocasión han hecho de toreros, los players del Deportivo Centro Gallego. Los conquistadores del trofeo Omega querían cerrar con broche de oro el Concurso, ganando también el match final, pero no tuvieron esta vez suerte los astures y tuvieron que lamentar la baja de Gisleno, quien salió lastimado antes de terminar la primera parte del encuentro y no pudo regresar al campo. Este handicap, favorable al Centro Gallego, fué lo que decidió el encuentro, pues con diez hombres Juventud Asturiana sobre el terreno, no pudo superar lo que hacían los once contrarios. Así fué que a los 16 minutos de la segunda parte entre McLeod y uno de los Isleños (hay dos, como los Galcerán y como los Trabancos y como los Somoza), consiguieron el primer goal para el Centro Gallego, tanto que tuvo la virtud de entusiasmar a los Alacranes, quienes siguieron presionando y casi a continuación de ese primer tanto por poco se registra el segundo si el larguero no devuelve, providencialmente, un nuevo tiro a la puerta de Carlos.

Siete minutos más tarde, Turquito recibió una pelota, al parecer en off-side, y la centró. González la remató al tejido y valió el segundo goal, pues las protestas del «fuera de juego» no las tuvo en consideración el referee, que lo fué el gordito Saturnino Alvarez.

Esto parece que enfrió los entusiasmos de los hasta entonces entusiastas muchachos del jersey azul y blanco, y sin que nos expliquemos el por qué, Carlos cambió su «sweater» con el jersey de Pelayito y mientras éste se quedó bajo el marco, Carlos fué a ocupar el puesto central de la línea de ataque. Mariano se puso en el medio de la línea de halves y Bolero bajó a back izquierdo. ¿Esto qué quería decir? A la verdad que no nos lo explicamos. Efectivamente había motivo para malhumorarse por la aparente mala decisión del referee, pero la culpa de esto no iba a pagarla el Centro Gallego, y sólo contra el Centro Gallego iba esa actitud de los equipiers astures al tratar (sin conseguirlo, desde luego), hacer del partido una charlotada. Los cambios de posiciones continuaron y hasta Benegas, el muy guasón, jugó de defensa izquierdo y Berges de interior de la misma ala.

Pero a pesar de esto el match terminó con la misma anotación que ya hemos dicho, dos por cero, pues la línea de ataque del Centro Gallego, justo es consignarlo, se dedicó a mantener la anotación y evitar los cuerpo a cuerpo, pues alguien interpretó ese juego de la lunita de los equipiers astures como un anuncio de «farra», y esto, a la verdad, fué otro error. Había ganas sí de una chunga de buena ley, pero nada más.

Los equipos alinearon así (cuando empezaron):

JUVENTUD: Carlos, Mariano, Gisleno, Berges, Bolero, Mieres, Enrique, Pelayo, Avelino, Benegas y Coto.

CENTRO GALLEGO: Amador, Simón, Trabancos, Pepón, Begoña, Agustín, Turco, González, McLeod, Isleñito II y Nico.

A renglón seguido, antes de salir a jugar Olimpia y Catalunya, se hizo entrega al Presidente de la Juventud Asturiana, señor Ceferino Rodríguez Montoto, la Coma Omega, de manos del Presidente de la Federación, señor García Tenreiro. También se hizo entrega a los clubs Olimpia, Catalunya y Centro Gallego de los diplomas acreditativos de haber participado en el gran torneo. Tan pronto se hizo entrega del valioso premio, el señor Nicanor Fernández, el cantor de todas las glorias de Juventud Asturiana, improvisó un bonito «speech» que fué un canto al deportivismo. Fué muy aplaudido y seguidamente la banda de música del Ejército amenizó el espectáculo con una pieza alegre que corearon todos los asturianos, quienes pasaban en esos instantes por uno de los momentos más emocionantes en su vida.

Por la noche coronaron los asturianos su gran triunfo con una comida en La Reguladora, que fué otra fiesta muy simpática y en la cual estuvo representado todo lo que vale y significa algo en la vasta colonia astur.

El último match del torneo lo jugaron Olimpia y Catalunya terminando el match con la mínima anotación a favor de los catalanes, conjunto al que se puede ir a ver jugar nada más que para ver la performance del mejor guardameta que en la actualidad hay en la Habana.

A los diecisiete minutos del primer tiempo se registró la única anotación: Un centro de Galcerán, lo desvía Serra con la cabeza y Trabancos lo remató al tejido.

Los equipos alinearon así:

CATALUNYA: Zamorita, Ignacio Charles, Rafael, Candasu, Roselló, Galcerán, I; Pipa, Galcerán II; Serra y Trabancos.

OLIMPIA: Macantalla, Polón, Becerra, Ochoa, Rodríguez, Darío, Leiva, Dagoberto, Requejo, Viruta y Neno.

Arbitró José Dunjó.

SPORTS DIARIO DE LA MARINA SPORTS

AÑO XCIX LA HABANA, LUNES, 7 DE DICIEMBRE DE 1931 PAGINA ONCE

SE HA REGISTRADO UN EMPATE ENTRE HISPANO Y R. IBERIA EN EL CONCURSO POR LA COPA FORTUNA

El choque de ayer entre los eternos rivales, Tigres y Osos fué un empate. Los leones del Real Iberia vencieron al team de Herrería, el Santander, con anotación de tres goals a uno

(Por OLIMPICO)

El concurso por la copa Fortuna se esta poniendo de lo más interesante, al encontrarse empatados, despues de los resultados de ayer, los «leones» del Iberia y los «tigres» del Hispano.

Los iberistas se vieron un tanto apurados en su match de ayer, pues los del Santander lograron un tanto de penalty en el primer tiempo y esa ventaja la aguartaron hasta los treinta minutos de la segunda parte, pero en esos diez minutos, los del Iberia que habían estado jugando bastante mal, lograron tres tantos, que les valieron para seguir catalogándose como uno de los mejores conjuntos que tenemos en la Habana. Pues con eses su juego rápido, que tantos triunfos les lleva dando, en pocos minutos, cuando ellos dicen a jugar, pueden conseguir los goals necesarios para salir triunfantes. Y algo de eso fué lo que les sucedió ayer. Durante casi todo el partido estuvieron jugando con apatía, pero cuando dijeron a jugar, a engranar las jugadas con ese preciosismo que ellos hacen, el score empezó a subir en un momento fueron echadas por tierra todas las esperanzas que ya Herrería tenía de triunfar

A los hispanófilos les sucedió todo lo contrario de los iberistas. Empezaron jugando con mucho entusiasmo, consiguiendo anotar como a los doce minutos. Siguieron dominando durante todo el primer tiempo y parte del segundo, pero en los minutos finales se dejaron dominar por los fortunistas hasta el extremo de ser embotellados. Y en esos minutos finales fué que los fortunistas lograron el tanto que les dió el empate, que es el segundo que se da entre estos eternos rivales.

ALGO DE LOS PARTIDOS

El primer encuentro lo fué el jugado entre los equipos del Luyanó F. C. y Deportivo Europa, encuentro éste en el que salieron divididos los honores, al terminar empatados a un goal. Con este resultado se afianza más el Deportivo Paula para conseguir la copa Hispano.

A continuación de estos equipos salieron al field los equipos del Santander e Iberia, bajo las órdenes de Conrado González. Los primeros minutos fueron sucediéndose con ataques a ambos terrenos; pero a medida que iba transcurriendo el tiempo, el dominio de los iberistas se iba acentuando más y más. Sin embargo, no obstante ese dominio, el juego no era bien controlado, lo que hacía que el tiempo fuese pasando sin que el marco defendido por Barquín fuese perforado.

Siete corners se tiraron contra el Santander, sin que de resultas de esos centros de esquina surgiese ningún tanto, pese al juicio de que un corner es medio goal. Pero, terminado de tirar un corner contra en Santander, se despeja la pelota y los «montañeses parten rápidos hacia los terrenos iberistas, en donde tropiezan con el Alemán, que no pudiendo detener la pelota con otra cosa que no fuesen las manos, lo hace con estas extremidades encontrándose dentro del área de penalty, lo que motivo un máximo castigo contra su equipo. Suárez se encarga de ejecutar el tiro y lo hace con shoot colocado y raso a una esquina, lo que imposibilitó toda acción de Ayra, consiguiendo así el Santander el tanto que había de tener en jaque al equipo iberista durante bastante tiempo del match.

Un minuto antes de terminarse el primer tiempo, al discutir una pelota de cabeza, Revoltillo y Héctor chocan y este último sale lesionado del terreno.

SEGUNDA PARTE

En la segunda parte siguió el dominio del Iberia, llegando a tirar seis corners más, con los que completaban el número de trece; pero como este número tiene algo o mucho de cabalístico, surgió lo fatal para el Santander. Panchito mandó el centro con tanta precisión, que fué a estrellarse en el poste opuesto, rebotando hacia el goal, llevándolo hasta el fondo de la red Gonzalo, como para que no hubiese dudas. Este fué el tanto del empate.

Pasaron muy pocos minutos de esta anotación, cuando en otro ataque iberista, Gonzalo manda un fuerte shoot y consigue el segundo goal para el Iberia. Hay otro tiro de Gonzalo a la puerta de Barquín, que Delfín, al no poder detenerlo, le echa las manos y Conrado señala penalty. El mismo Gonzalo se encarga de ejecutarlo y lo hace con un fuerte tiro que se estrella en el poste, al mismo tiempo que llega Barquís del plongeón y saca el pelotón hacia afuera, recogiéndolo el mismo Gonzalo y rematándolo a la red. Con esta anotación se puso el score 3 por 1 a favor del Iberia.

Los equipos alinearon de este modo:

Iberia (3): Ayra, Enrique, Japonés, Arenas, Bebito, Barrios, Héctor, Gonzalo, O-Donell Carrascal y Panchito.

Santander (1): Barquín, Delfín, Carlos, Lavín, Miguel, Revoltillo, Melchor, Lorenzo, Carlos, Cuartas y Suárez.

HISPANO-FORTUNA

A toque de corneta salieron al campo estos equipos.

Los equipiers de uno y otro bando salían dispuestos a terminar pronto, pero al final se encontraron con que [illegible] dos en el balance de este concurso en cuanto a los juegos celebrados entre sí.

En el equipo fortunista hubo varios cambios, reapareciendo, además, en sus filas su antiguo jugador, Kramer. Y esto valió para que los fortunistas dieran un mejor partido que en sus anteriores encuentros.

Los primeros en atacar fueron los hispanófilos, pero seguido se hace un ataque a los terrenos del Hispano, y al discutir una pelota, Strauss recibe un golpe de Kramer y tiene que salir del campo. Antes de que volviese a entrar, como para vengarse de Kramer, los hispanófilos consiguen el primer y único goal por obra de Tomas.

Los animoso «tigres» tuvieron muchas oportunidades de volver a alterar el numerador, pero perdieron todas esas buenas oportunidades, transcurriendo el tiempo con ataques y más ataques, sin que pudiesen batir a Vega. Y con ese tanto de ventaja salieron a descansar. En la segunda parte volvieron a dominar durante algún tiempo. Pero los fortunistas empezaron a animarse, a llevar el juego hacia el terreno hispanófilo y el tanto del empate aparecía a cada momento por cualquier lado y sólo con buenas intervenciones de Miguelito se fué evitando.

Ya en los finales del match, faltando muy pocos minutos, hay un ataque por el ala derecha fortunista, llevado por Kramer, que al llegar a Delmonte falla éste y el winger, pasa al centro en donde se encuentra Roibal, que sin parar shuta a goal y sorprende a Miguelito, consiguiendo el Fortuna el tanto que había de dar le el empate en las postrimerías del match. Los pocos minutos que faltaban fueron casi de dominio fortunista, pues los avances que hacían los hispanófilos se estrellaban en la defensa de Miró y Lolo.

Y con un empate a un goal, Norberto Fernández dió por terminado el match.

Los equipos se presentaron de este modo:

Hispano (1): Roselló, Strauss, Delmonte, Bernardo, Cholas, Sarmiento, Argüelles, Tomás, Somoza, Colo-Colo y Somoza.

Fortuna (1): Vega, Miró, Lolo, Antoñico, Chule, Panchito, Kramer, Rollete, Roibal, Castro y Chule II.

Momentos en que el Presidente de la Federación hacía entrega del magno trofeo al Presidente de la Juventud Asturiana, a cuya izquierda se encuentra el señor Nicanor Fernández, quien pronunció un bonito discurso tan pronto como se hizo la ceremonia.—DEBAJO, el equipo de la Juventud Asturiana, conquistador del trofeo Omega, el más valioso de todos los que se han jugado en el balompedismo cubano. Los «toros» ganaron siete juegos, perdieron tres y empataron dos. Anotaron 21 goals y sólo siete tienen en contra, alcanzaron una puntuación de 16, tres más que su rival más cercano.

Los Eternos Rivales Dividieron los Honores en el Match Mañanero: Score de 10x10

Un oportuno y bestial leñazo de Cheo Ramos en el noveno round y a lo profundo del jardín central, dió dos carreras y el empate que puso término a la contienda por ser hora de la frita

EL JUEGO RESULTO UN REÑIDO Y GRACIOSO CACHUMBAMBE

(Por GUILLERMO PI)

Los rojos no estuvieron de suerte ayer. Me refiero a los Claveles de Mike González, que por la mañana empataron a diez carreras en un excelente juego con el Almendares y luego, por la tarde, perdieron con los ultramarinos de Regla con score de 8 por 5.

El juego mañanero fué de lo más movido, un verdadero cachumbambé que comenzó por una triple anotación habanista en el mismo instante de levantarse el trapo escénico, a lo que ripostaron los azules, siempre gloriosos, con otra corbeille de tres carreras, pero Mike ordenó a sus chicos que avanzaran y la caña se puso a tres trozos para el tam color de cielo, pues en el 5o. episodio los «coloraos» habían llevado nada menos de diez visitantes a la accesoria de Margot.

En tal situación, diez por tres a favor del Habana, el Almendares celebró un Año Nuevo Chino con gran ruido de cohetes, palenques, voladores y luces de bengala y al disiparse el humo de la fiesta, aparecieron cuatro carreras en el encasillado correspondiente al score azul y el alma volvió al cuerpo a las galerías históricas.

Así las cosas, una carrera más para los almendaristas se produjo en el séptimo inning llegando a un total de ocho, dos menos que sus rivales. Fabré estaba apretando el brazo y pitcheando en gran forma, había cerrado el puerto con doble vuelta de llave y los ceros se sucedían para los claveles con pasmosa celeridad.

Llegó la última entrada al bate de los azules y Cheo Ramos cristalizó un batazo bestial a lo más profundo del jardín central que le valió por cuatro bases, un jonrón limpio con un hombre en bases, lo que produjo la carrera del empate, a diez iguales. No hay que decir la que se armó. De haber sido en época de las vacas gordas, Cheo Ramos se enriquece, pero ayer tuvo que contentarse con la ovación. Y como ya era hora de ir por la frita, se dejó el litigio para otra oportunidad, saliendo los eternos rivales del brazo, al repartirse los honores, a tambor batiente y por la puerta grande de Almendares Park.

HABANA

	V.	C.	H.	O.	A.	E.
S. García 3a.	6	2	1	0	3	0
J. A. Machado cf	5	2	2	1	0	0
A. Oms cf	5	2	1	5	0	0
J. Rojo c	3	2	1	2	0	0
M. A. González 1a.	6	0	3	7	0	1
L. Forbes lf	4	0	1	3	0	0
M. Golis 2a.	4	1	2	6	2	0
O. Estrada p	0	0	0	1	0	0
R. Quintana ss	5	0	0	2	6	1
R. Alvarez p	4	1	1	1	0	0
G Molina p	1	0	1	0	0	0
Totales	43	10	13	27	11	2

ALMENDARES

	V.	C.	H.	O.	A.	E.
M. Fines rf	4	2	1	2	0	0
M. Cueto lf	2	3	1	2	0	1
J. Ramos cf	3	3	3	5	0	0
O. Rodríguez 2a	5	1	1	2	3	0
C. Echegoyen 1a.	4	0	1	10	1	0
R. Couto c	3	0	0	2	0	0
F. Valdés 3a.	4	0	0	1	2	0
M. Morera ss	4	0	0	1	2	0
J. Eckelson p	2	0	1	0	2	2
J. Montero p	0	0	0	0	0	0
J. Fabré p	2	0	0	0	1	0
M. Bauzá x	0	1	0	0	0	0
L. Salazar xx	1	0	0	0	0	0
Totales:	34	10	9	27	13	5

ANOTACION POR ENTRADAS

HABANA	310 150 000—10
ALMENDARES	300 040 102—10

SUMARIO

Carreras empujadas: M. A. González 4; L. Forbes—A. Oms—M. A. González—R. Alvarez—J. Rojo—O. Rodríguez 2—C. Echegoyen—J. Ramos 5.

Two base hits: M. Funes—M. Solís—J. Ramos—G. Molnia.

Three base hits: J. Ramos—R. Alvarez.

Home runs: J. Ramos.

Bases robadas J. Rojo.

Double palys: R. Quintana a M. Solís a M. A. González:—R. Quintana a M. A. González.

Struck outs: J. Eckelson 1. Q. Estrada O. R. Alvarez 1; J. Montero 0; G. Molina 1; J. Fabré 1.

Bases por bolas: J. Eckelson 4. O. Estrada 1. R. Alvarez 5; J. Montero 2; G. Molina 2; J. Fabré 1.

Tiempo 2 horas 7 minutos.

MIRAVE LE GANO A RAMON PEREZ EN «MIRAMAR GAR»

Muy interesantes resultaron todas las peleas celebradas el próximo pasado sábado en Miramar Garden ante una cantidad regular de público que supo aplaudir la buena labor de los pugilistas en excelente programa presentado por el promotor Tony Cuervo.

Miravé venció a Ramón Pérez en un gran combate a seis rounds. Honey Boy Finnegan también venció por la misma vía a Kid Vallespin, el americano Tommy Leneham le ganó a Kid Ricard. Hicieron tablas Prudencio Arce y Johnny Labrada y Young Uzcudun venció a Jesús López.

EL JIBARO GANO LA PRIMERA REGATA INVERNAL DE YATES DE VELA STAR CLASS

Se corrió en aguas del Miramar Yacht Club y muchos barcos fueron descalificados por tocar boya y otros se retiraron con averías. La próxima regata se efectuará el día 20 del actual

CESAR FUENTES SE ESTA DANDO BAÑOS DE ALBAHACA

En aguas del Miramar Yacht Club se corrió ayer la primera regata eliminatoria de la temporada invernal de yates de vela Star Closs correspondiendo el primer lugar al «Jibaro» del doctor César Fuentes y de la matrícula de la Caleta de la Leña. Con esta regata se comenzó a discutir un nuevo trofeo, una valiosa copa de plata donada por el señor Guggenheim, Embajador de los Estados Unidos en Cuba.

Se entregará cada año un duplicado de la Copa al que resulte vencedor, teniendo el derecho de conservar en su poder durante ese tiempo, un año, el trofeo original. En esa misma regata de ayer se discutía la copa «Mambí» del doctor Miguel Antonio Riva, en opción al campeonato del Habana Yacht Club, que no se terminó en el verano, siendo la tercera regata de ese campeonato y la primera de las eliminaciones para encontrar los dos barcos que han de representar la flota de la Habana en las próximas competencias internacionales de invierno por la copa Cuba, las que tendrán lugar en febrero próximo.

Se corrió sobre la ruta número dos compitiendo los barcos siguientes: «Mambí», con Riva y Aixalá; «Almendares», con Schellens y Skilton; «Aurrerá V», con Sena y Gómez; «Ellen II», con Rasco y Peña; «Jíbaro», con Fuentes y Wanner; «Lia III», con Albeú y Kates; «Mayarí», con Isasi y Guerra; «Yuyu», con Descamps y Karman. No salió el «Alohita», pues Alberto Rueda se fué a catchear en la novena «Estrellas de Holguín» en el stadium de «La Tropical.»

Al terminarse la regata se encontraron descalificados los dos yachts que ocuparon el primer lugar, quedando en tal situación como vencedor el «Jíbaro», de César Fuentes ganando la copa «Mambí», la primera pata de la compa «Guggenheim y en magníficas condiciones para ganar el Campeonato del Habana Yacht Club y la primera competencia eliminatoria. El «Almendares» quedó en segundo lugar con Schellens y Skilton. Se fué de foul sobre una boya el «Mambí». Ellen «trompezó» con el «Jíbaro» y el «Aurrerá» hizo lo mismo con el «Mambí», y el «Lia», «Yuyú» y «Mayarí» se retiraron con averías. La próxima regata se efectuará el día 20 de los corrientes.

Guillermo PI

Nota.—Según rumores, el patrón del «Jíbaro», el lobo César Fuentes se está dando todas las mañanas muy copiosos «baños de albahaca», lo que atrae sobre él la suerte que le acompaña en las regatas.—Vale.

Tulane Luce Ganador en Esta Season

Sólo le queda un match para celebrar en que pueda verse derrotado. Se halla invicto

(Por HERBERT W. BARKER)

NEW YORK, diciembre 6 (AP). El final virtual de una de las más largas y excitantes temporadas en los años recientes de la historia del foot ball, encuentra hoy a Tulane como el único contendiente, entre los eleven grandes, sin una derrota o empate en su contra.

Una general inclinación a conceder el mítico título de campeón nacional a los representantes de la Conferencia del Sur, debe esperar hasta saber el resultado del próximo encuentro en Rose Bowl, el día de primero de año, cuando Tulane se enfrente con Southern California, campeón de la costa del Pacífico. Una victoria de Tulane en el clásico match anual, le dará el título nacional sin disputa alguna.

Tulane aseguró su reto en Rose Bowl, ayer, al anotarse una victoria de 28 por 14 sobre Washington State, campeones de la costa del Pacífico, hace un año.

Mientras, Southern California iba ganando su primer título de la Conferencia de la costa, en Los Angeles. Los Troyanos fueron derrotados en su primer game contra St. Mary-s pero luego se mostraron invencibles y el sábado acabaron con Washington, 44 por 7, para asegurar su triunfo en la Conferencia.

Tulane no jugará más foot ball hasta el día primero de año, pero Southern California tiene un match importante contra Georgia, en Los Angeles, esta semana.

Encabezados por Tulane y Southern California, los favoritos ganaron casi todos los matches de ayer, celebrados en su mayoría a beneficio de los sin trabajo.

Las únicas verdaderas sorpresas del día ocurrió en Filadelfia donde los maltratados muchachos de Navy ofrecieron una sorprendente forma defensiva y rechazaron a Pennsylvania, 6 por 0 y en San Francisco, donde el record limpio de Southern Methodist se vió manchado por una derrota a manos del St. Mary-s College, 7-2. La demostración de Navy frente a Penn, indica que Army tendrá que jugar todo cuanto puede para vencer, en su match benéfico del sábado en Yankee Stadium.

Los Voluntarios de Tennesse, invictos pero empatados con Kentucky, hicieron lo que se esperaba de ellos y derrotaron a la Universidad de New York, ante una concurrencia de 40,000 personas.

BALOMPIE En ESPAÑA

MADRID, diciembre 6. (AP) Hoy se celebraron en España solamente partidos amistosos y algunos que habían pendientes del Campeonato Regional, pues los juegos en opción al Torneo de la Liga se han suspendido mientras estén ausentes los jugadores del equipo Nacional que jugarán este mes con Inglaterra e Irlanda, sendos matches internacionales.

Los juegos celebrados hoy no afectan en nada los primeros lugares de los campeonatos Regionales:

MADRID: Madrid, 2; Iberia, 1.

EN VALLADOLID: Valladolid 1; Nacional, 0.

EN MURCIA: Murcia, 3; Elche 1.

EN IRUN: Unión, 1; Logroño, 0.

EN PAMPLONA: Osasuna, 1; Donostia, 1.

EN BARCELONA: Español, 4; Júpiter 0.

EN CATALUNYA: Barcelona, 3; Catalunya, 1.

EN PALAFRUGELL: Palafrugell, 4; Sabadell, 2.

LLEGO «PINCHO» DE MIAMI EN AEROPLANO

En la mañana de ayer y en aeroplano, procedente de Miami, llegó Luis Felipe (Pincho) Gutiérrez, que viene a gestionar el más pronto arreglo de los asuntos de Kid Chocolate, los que parecen encontrarse en estos momentos lo mejor encaminados. Tanto Pincho como nosotros confiamos en un feliz término de este enojoso caso para el Kid

PA STRIELING SE HACE CARGO DE LA ARENA DE MIAMI EN BISCAYNE, FLA.

MIAMI, diciembre 6. AP. «Pa» Stribling, padre de W. L. Stribling y promotor de boxeo, será el faro de la Arena Biscayne, de esta ciudad, durante el invierno, según anunció hoy.

La Arena, en las tres últimas temporadas, ha sido operada por la American Legion.

Bajo el nuevo contrato, el más viejo de los Stribling tendrá a su cargo el club y pagará a la Legión semanalmente un porcentaje de las entradas, como alquiler.

El nuevo plan comenzará a surtir efectos para la primera función de 1932, anunciada para el 4 de enero.

Stribling dijo que también abrirá las oficinas del Madison Square Garde, aquí, para mediados de la semana y que está considerando una gran pelea invernal en la Arena al aire libre del Garden, aquí, para mediados de febrero.

A Juzgar Por los Records, Battalino Debe Vencer a Singer en su Próximo Bout

Al en su come back no ha demostrado gran habilidad ni resistencia y Battalino con todos sus defectos es un muchacho muy fuerte, agresivo y con un corazón enorme. Le dará chance a Kid

(Especial para el DIARIO DE LA MARINA, por WALTERS)

NUEVA YORK, diciembre 6. AP. Estudiando los records de los dos peleadores que formarán parte principal en el programa del Garden el viernes, Bat Battalino deberá derrotar a Al Singer y tal vez noquearlo.

Singer en su llamado «come back» no ha demostrado gran habilidad ni resistencia y Battalino con todos sus defectos es un muchacho muy fuerte y agresivo con un corazón enorme. Esta clase de peleadores siempre ha dado mucho que hacer a Al Singer. Pete Reily el manager del campeón feather me dijo hoy: «Bat pesará unas 133 libras el viernes. Esto quiere decir que su próxima pelea grande será contra Canzoneri. Es ridículo que Canzoneri cuyo mejor peso es alrededor de 131 libras, sea el campeón leighweight, mientras que Bat con 133 libras sea campeón feather.

«Creo que si derrotamos a Singer como lo esperamos, Bat dará otro chance al Kid Chocolate para el título y gane o pierda, no peleará más en la división feather. Al bat le cuesta trabajo rebajarse a 126 libras y es todo un lightweight actualmente.

«La pelea con Chocolate me gusta y si el Kid ha logrado arreglar sus asuntos para la primavera creo que sería una gran pelea en el Garden o en Miami si los promotores la quieren.

«Singer no ha querido pelear a 15 rounds, pero Battalino lo noqueará en diez».

El elemento de duda en este combate está en el punch de Singer. El excampeón lightweight todavía tiene un punch monumental y como el campeón feather no boxeo muy bien pudiera ser bien medida por Singer y ver las estrellas desde el suelo. Battalino sin embargo ha sido tumbado muchas veces y se ha levantado para ganar su pelea. Chocolate tuvo a Battalino en el suelo en el primer round de su combate en el Garden y el campeón se levantó del suelo para ganar la decisión.

Singer pega fuerte y su chance está en un golpe a la quijada del campeón feather.

La pelea ha sido organizada a la carrera. Originalmente los promotores del Christmas Fund se proponían utilizar a Chocolate y Singer. Pero cuando el Kid fué arrestado y a pesar de todos los esfuerzos que se hicieron no se consiguió su libertad, los promotores solicitaron a Canzoneri y Battalino. Tony sin embargo no podía pelear porque todavía no se ha curado de los golpes que le infiriera Chocolate en su reciente pelea. Singer no quería pelear a 15 rounds. Y Battalino tuvo que consentir en 10 y así se firmó el programa.

Chocolate deberá salir para Cuba escoltado por un empleado del Consulado probablemente el miércoles. El Kid cree que en la Habana arreglarátodos sus asuntos satisfactoriamente y entonces podrá regresar. El Cónsul cubano comentando lo dicho por varios periódicos sobre la imposibilidad del Kid para regresar porque las autoridades de inmigración de Estados Unidos podrían impedirle regresara bajo el cargo de «moral turpitude», dijo que no creía se le podría hacer tal cargo si el Kid consigue salir bien en su percance.

Este percance del Kid le cuesta unos 25.000 pesos que según Pincho debería ganar Chocolate en su bout con Singer el viernes.

GANO SU SEXTO JUEGO CONSECUTIVO EL ALAVA

BANAGUISES, diciembre 6. El formidable team Alava obtuvo su sexta victoria esta temporada derrotando al potente club Cuñc de Jovellanos con anotación nueve por cinco. El novato Martínez pitcheó por el Alava muy bien y el gran Pepito Alamo jugó sensacionalmente.

Corresponsal

GANO EL COVADONGA 13 x 1

CARREÑO, diciembre 6. En Carreño Park celebróse el segundo juego entre las novenas Constancia y Covadonga triunfando este último con anotación de 13 por 1. El juego anterior fué 8 por 5.

Corresponsal

Bat Battalino vs. Al Singer El Viernes 11

Lou Brouillard campeón de los welter, sube al ring en Cleveland contra P. Pirrone

NEW YORK, diciembre 6 (AP) Tres reyes del ring se disponen a combatir, para deleite del público esta semana, pero ninguno de ellos expone su título.

En New York, Christopher «Bat» Battalino, campeón featherweight, está matcheando contra Al Singer, de New York, ex-campeón lightweight, en un match a 10 rounds que figura a la cabeza del programa anual benéfico del Madison Square Garden, el próximo viernes.

Lou Brouillard, poseedor del título welter weight, sale a pelear contra Paul Pirrone, de Cleveland, en uno de los dos estelares a 10 rounds, en programa anual de Christmas, en Cleveland. Ernie Schaaf, contendiente heavyweight de Boston, se enfrenta con Frankie Simms, de Cleveland, en el otro.

En el lejano Oeste, Midget Wolgast, de Filadelfia, reconocido en algunos estados como campeón fly weight, se enfrenta con Ganto Robleto, de Pasadena, en un mach a 10 rounds, en San Francisco, el viernes.

Chicago se decide por los light heavyweights. Diez de los boxers de 175 libras están anunciados para bouts a ocho rounds el viernes por la noche, en la apertura de un torneo de eliminación, hecho para designar un contendiente de calibre para Maxie Rosenbloom, de New York. Para el viernes, están combinadas las siguientes peleas: Pit Dave Maier, de Miwaukee, contra Roy Williams, de Chicago; Umberto Curi, de Argentina, contra Clyde Chastian, de Texas; Billy Jones, de Filadelfia, contra Owen Phelps, de Phoenix, Arix; Baxter Clames, de Wichita, Kas., contra Mario Campi, de Italia y Harry Ebbets, de Brooklyn, contra Willie Oster, de Boston.

Los bouts de la semana son:

LUNES: En New York, St., Nicholas Arena, Jimmy McNamara, de New York vs. Phil Rafferty, New York, lightweights, 10 rounds.

MARTES: En Portland, Ore., Young Nationalista, de Manila, vs. Arnie Peters de Oklahoma, bantamweights, 6 rounds.

MIERCOLES: En Oakland, Calif. Fidel La Barba, de Los Angeles, vs. Wildcat Carter, de Seatle, lightweights, 10 rounds.

En San Francisco, Alex Tourraine de Francia, vs. Howard Fritz, de Long Reach, welterweights, 10 rounds; Seattle, Wesley Ketchell, de Salt Lake City.

Y Freddy Lenhert de Spokene, light heavyweights, 6 rounds.

JUEVES: En Cleveland, Ernie Schaaf, de Boston, vs. Frankie Simms, de Cleveland, heavyweights 10 rounds; Lou Drouillard, de Worcester vs. Paul Lirrone, de Cleveland, welterweights, 10 rounds.

VIERNES: En New York: Madison Square Garden, Bat Battalino, de Hartford, Conn. vs. Al Singer, de New York, lightweights 10 rounds Franta Nekolny, de Checoeslovakia, vs. Andy Saviola de New York, welterweights, 10 rounds; Freddie Miller, de Cincinnati, vs. Lew Feldman, de New York, featherweights 8 rounds.

Rudolph y Greenleaf Al Frente

Son los leaders del torneo mundial de piña. Los viejos han caído ante los jóvenes

FILADELFIA, diciembre 6 (AP.) Erwin Rudolph, campeón defensor y Ralph Greenleaf, de New York, ex-campeón, tienen la mejor parte en el campeonato mundial de billar que se viene celebrando aquí, al terminar la primera semana de juego. Ninguno de los dos ha sido vencido y ambos tienen tres victorias.

Greenleaf ha sido el único de los ex-campeones inscriptos que se ha mantenido superior a los jóvenes, que esta semana derrotaron a los veteranos. Johnny Layton, de Sedalia, Mo., pareció especialmente fácil para los jóvenes, siendo derrotado por Al Miller, de Racine, Wis., Andy Ponzi, de Filadelia y Onofrio Lauri, de Brooklyn.

Ponzi y George Kelly mantienen latente el interés de los fanáticos filadelfianos, sosteniendo un elevado promedio. Los dos son jóvenes de Filadelfia.

Durante la semana Lauri y Green leaf, realizaron una buena tacada de 85 para mantenerse al frente en el ángulo del juego, mientras Grenlaf empataba su record de 1929, ganando un game en dos innings. Ponzi, con su score de 125 por 2 contra Robert Limblom, obtuvo el mayor margen de la semana.

M.E.C.D. 2016

ACLARACION SOBRE LA DENUNCIA A LA CASA JOHNSON & JOHNSON

El Dr. Luis Ortiz y Planos afirma que las diferencias de precio nunca fueron percibidas por los empleados en esta capital

El doctor Luis Ortiz y Planos nos envía una carta rogándonos demos a la publicidad otra que dirige al doctor Enrique J Guiral y Moreno, aclarando conceptos que le interesan

Dice así, textualmente, la referida carta:

Habana, Noviembre 27 de 1931.

Sr. Dr. Enrique J. Guiral y Moreno.

Secretario de la Comisión Local de Subastas de la Secretaría de Sanidad y Beneficencia. Ciudad.

Muy señor mío.

Me refiero a su escrito de DIARIO DE LA MARINA, del 12 del corriente, titulado «LA SECRETARIA DE SANIDAD DESMIENTE UNA DENUNCIA CONTRA LA CASA JOHSON AND JOHSON INTERNATIONAL» actuación absolutamente independiente de mi persona, por cuenta y riesgo del señor Delio Fernández Ponjoán, que renunció el cargo que dempeñaba en la Sucursal de la referida firma.

De haberme citado a declarar, hubiera puesto de manifiesto toda la verdad con detalles, pues se deduce por su informe no le fueron expuestos en sus investigaciones, derivándose con ello perjuicios contra mi único capital, mi acreditado nombre, herencia única que me legó mi padre y que tratamos de conservar intachable cuantos llevamos con dignidad y orgullo su apellido. Por fortuna y debido a mi conducta durante 33 años ejerciendo el comercio y mi profesión, tengo afirmado un merecido concepto de honrado y caballero en todo Cuba. Ahora sí, también es cierto que dondequiera que yo actúe no pueden prosperar impunemente las inmoralidades, y esa ha sido la causa principal de mi salida de la firma en cuestión, con la que estaba conectado desde 1909, con el honor para mí por partida doble, de haber sido solicitados por ella mis modestos servicios.

Al establecer dicha Sucursal en 1928 hacía falta que un cubano Farmacéutico, de nombre y prestigios bien ganados, amigo personal de los dueños de Farmacias, con extensas relaciones sociales y oficiales, apareciera al frente de la misma para atraer la clientela como realmente sucedió con mis incansables gestiones. En Febrero de 1929 fué demandada la firma originando largo pleito, y como había que contestar la demanda, de carrera se me otorgó Poder, personándome en defensa de sus intereses, terminando el asunto sastisfactoriamente. En distintas ocasiones me fué pedido por los otorgantes la devolución del Poder, si bién volvían a remitírmelo pues era indispensable que alguien tuviera esa representación legal. Esto és, que nunca tuve la categoría ni atribuciones de Jefe supremo de la Sucursal, y que solamente en forma circunstancial aparecía como tal.

El verdadero Gerente lo fué siempre el señor Fernando Trejo, venezolano, a cuyo cargo estuvo en su totalidad la parte administrativa, viniendo la correspondencia de esas fábricas siempre a su referencia: «Atten tion: Mr. Fernando Trejo, Manager», atendiéndola por su cuenta y bajo su firma. La redacción, firma y envío de pedidos de mercancías para la Sucursal, fué siempre de su absoluta incumbencia, importante detalle, pues por ejemplo en el caso de la Gasa de 22 x 18 hilos que se servía en vez de la de 24 x 20, contratada, se trata de un artículo que rara vez ordenan otros clientes y examinando el tarjetero de Almacén se encontrará que la casi totalidad de sus salidas han sido para llenar pedidos de Hospitales del Gobierno. La mayoría de los pedidos de esas Dependencias los ponía en máquina personalmente el propio señor Trejo, con los precios de los Contratos y autorizando su despacho con las letras «O-K», «F. T» de su puño y letra. Aunque fué siempre con él afectuoso y servicial, mantenía conmigo marcado antagonismo, y a poco de mi salida de la firma, obtuvo fácilmente su traslado a la Argentina donde se encuentra desde mediados de Junio.

Cuando en Agosto de 1930 llegó el señor J. C. King, manifestándo ser Enviado Especial del señor Presidente de Johson & Johson, a realizar investigaciones, le mostré mi absoluta inconformidad con lo que venía haciendo por orden del referido Manager, señor Trejo en los suministros a los Hospitales, como también sobre otros asuntos distintos, respondiendo cívicamente a su interrogatorio, prometiendo que pondría inmediatamente término a todo ello. Desde ese instante se redoblaron las actividades del Departamento Latino-Americano de New Bruswick contra mí, y entre varias cartas recibí una del señor Jefe del mismo ratificándome que el completo control de la Sucursal estaba a cargo del Manager señor Trejo con quien tenía que entenderme en todo lo relacionado con los negocios. En Abril recibí otra carta suya pidiéndome la renuncia sin exponerme otras razones que la «reorganización» bajo la nueva razón social «International»

Después de una labor meritísima en que consumí los mejores años de mi vida en beneficio de sus intereses, llegando a sentirme identificado con J. &Johnson como cosa mía me retiré tranquilo y con el firme propósito de mantener en silencio cuanto se relacionara con esta firma, sin mostrarme airado ni deseoso de venganzas que no caben en mi pecho, prefiriendo sufrir mi pobreza y sentimientos callado, a emitir siquiera una frase que pudiera traducirse en perjuicio para mis patronos... Mi correspondencia posterior con innúmerables amigos y compañeros y aún con la propia Sucursal, que puedo mostrarle, no contienen mas que pruebas de corrección y afecto hacia Johnson and Johson. Solamente aludido por usted, públicamente, a quien como al doctor Lage he tenido siempre en tan alta estimación, aclaro por el mismo conducto empleado estas cosas que lastima grandemente mencionar, al extremo que nada pensaba decir y lo demuestra mi tardanza en contestarle, lo que hago para evitar interpretaciones

Por lo menos ha habido error en los datos suministrados a ustedes, por la persona informante, el actual Gerente; conmigo tuvo muy poco trato desde su llegada en Enero, si bien siempre fuí correcto en todo y procuré asistirle en los asuntos que me sometió, actitud que después he conservado en mi correspondencia y expresiones. No dudo que dicho señor fuera un informante más a esas fábricas de lo que venía ocurriendo con los suministros a los Hospitales según lo expresa usted en su escrito, pero debe saber que el Departamento Latino-Americano de New Bruswick, N. J. tenía conocimiento diario y desde su inicio de éstas cosas, por las facturas moradas que habitualmente le enviaba el Manager señor Fernando Trejo, en las que constaba la calidad de segunda de los artículos servidos a los Hospitales, y en cambio los precios correspondientes al material de primera contratado, de cuyas facturas queda la copia amarilla archivada en la Sucursal.

Llevándosele una cuenta corriente en las fábricas de J. & J. a cada artículo que envían a la Sucursal de la Habana, resulta pueril suponer que el Departamento de Exportación necesitara que alguien le notificara éstas anomalías, cuando al descargar por las facturas moradas los artículos servidos, necesariamente se ponía de manifiesto que los precios facturados no correspondían con los mismos, sin contar con el Departamento de Control corrientemente advertía diferencias de centavos en facturas de otros clientes y en seguida escribía para que se hicieran las debidas correcciones.

Por otra parte, si la diferencia de precios entre los artículos de primera calidad contratados, y los de segunda calidad servidos, con importe total de $599. 24 durante todo el tiempo en que ocurrieron estas irregularidades, según su mencionado escrito, **FUE PERCIBIDA INTEGRAMENTE POR JOHNSON & JOHNSON**, puesto que el importe de los cobros de esas facturas en forma invariable de cheques, era depositado diariamente y en cada caso por el propio Manager señor Fernando Trejo en The National City Bank of New York, en cuenta especial de Johson & Johnson, y dicho Banco automáticamente giraba esas cantidades a New Bruswick, N. J. no se explica qué fin especulativo por parte de los empleados de la Sucursal podía existir en realizar tales combinaciones... **Queda probado categóricamente que sus empleados de la Habana, nunca pudieron percibir un solo centavo cómo producto de tal plan**

Omito extenderme en otras manifestaciones, ciertas desde luego, pues mi ánimo no es ni por un momento causar perjuicios a otras personas y menos a la firma en cuestión, pudiendo afirmarse que en los muchos años que serví digna y fielmente mi cargo he sido el mejor y más decidido defensor y amigo que jamás han tenido Johnson & Johnson en Cuba, consiguiéndoles innumerables beneficios legales, arancelarios, municipales, contratas, etc etc., colaborando con esa prestigiosa Comisión Local de Subastas en la modificación e Implantación del nuevo sistema de Unificación de las mismas que tan excelentes resultados vienen produciendo al Estado y a los señores Contratistas, etc, etc., en una palabra, trabajando con fe, buena voluntad y entusiasmo, pero desgraciadamente no he sido comprendido...

Dejo al tiempo el pleno esclarecimiento de estos hechos y esperando sabrá interpretar estas manifestaciones que materialmente me he visto compelido a hacer públicas con dolor de mi alma, quedo de Vd. atentamente,

Dr. LUIS ORTIZ Y PLANOS.

La Verdad Sobre el Caso Mata-Hari

(Continuación de la Pág. NUEVE)

hombre vencido, y si tenía que hablar, hablaba así:

—Sólo manchas de tinta... ¡No da más...!

Hasta que al fin, y de pronto, se da en la frente con la mano abierta, rasga los ojos con asombro súbito, y lanza esta exclamación:

—¡Pero Dios mío, qué necio...! ¡Claro, cómo iba a hallarlo en la camisa...!

Y fuése a la Mata-Hari, y halló en la espalda de la Mata-Hari—bajo el primer reactivo—, el plano claro y exacto de la ofensiva próxima francesa al camino de las Damas...!

C. CABAL.

ANUNCIESE EN EL Diario de la Marina

INGLES CON DISCO FONOGRAFICO MUESTRA GRATIS

Método nuevo Garantizamos por escrito que Ud. hablará, leerá y escribirá correctamente el inglés en poquito tiempo. 20 años de éxito. Pida informes hoy

INSTITUTO UNIVERSAL (P56) 1265 LEXINGTON AVE. NEW YORK

Sírvase enviarme sin obligación ninguna muestra gratis y completos informes:

Nombre..... Dirección .....

Información Telégráfica del Interior de la Isla

POR NUESTROS CORRESPONSALES

UN ENFERMO SE AHORCO

SANTO DOMINGO, diciembre 6.—DIARIO. Habana.

En la mañana de hoy puso fin a su existencia, ahorcándose, el ciudadano blanco Luis Cruz y Cruz, de 50 años y vecino de la finca «Suárez», próxima a esta localidad. Dicho individuo se encontraba enfermo desde hacía tiempo, siendo esta la causa de que se privara de la vida.

El teniente Valls y el juez doctor Solís Carrillo, se personaron en el lugar de la ocurrencia.

Corresponsal.

SUICIDIO DE UN MOTORISTA

MATANZAS, diciembre 6.—DIARIO. Habana.

Mario Junco, de profesión motorista, natural de Matanzas y vecino de Vera esquina a San Juan, se suicidó hoy en su domicilio, colgándose con una soga. Hasta ahora se ignoran los motivos que tuviera para llegar a esa fatal resolución.

El juez doctor Manuel Fernández Feito se constituyó en el lugar del hecho, levantando las diligencias.

Corresponsal.

LA REORGANIZACION DEL PARTIDO CONSERVADOR

SANTO DOMINGO, diciembre 6.—DIARIO. Habana.

En la tarde de hoy se reunió en esta localidad el Comité Ejecutivo Conservador presidido por Heriberto Martínez y con asistencia de 26 miembros, 22 de elección y cuatro ex oficio, al objeto de designar los miembros de mesas y locales e inscripción en la próxima reorganización.

Fué presentada una moción del delegado Ricardo Rodríguez, tendiente a declararse el Comité en sesión permanente, a fin de estudiar las aspiraciones de tres tendencias, sustentadas por Ramón Martínez y los doctores Gómez Silva y Obeso, aspirantes a la Alcaldía.

En cuanto al personal de mesas e inscripciones, se aprobó por unanimidad la moción presentada. Por este acuerdo los tres aspirantes llevarán el personal adicto a la reorganización.

Corresponsal.

OPERACION DE LA LAPARATOMIA A UNA NIÑA

CAMAGUEY, diciembre 6.—DIARIO. Habana.

En el Hospital de esta ciudad fué practicada hoy la difícil operación de la laparatomía media a la niña María Pérez Aguilar, de seis años de edad y vecina de La Esmeralda. El diagnóstico especificaba el caso de invaginación del intestino.

Después de operada, falleció dicha menor.

Luaces.

ENTREGA DE UNA CASA PARA TALLER DE ESCOGIDA

ALQUIZAR, diciembre 6.— DIARIO, Habana.

Me ha comunicado el señor Fernando Mederos, alcalde municipal, que hoy se había efectuado la entrega por el señor Cueto, de una casa escogida a la Unión de Despalilladoras, casa que tiene capacidad para seiscientos mujeres. Para ella será trasladado el taller del señor Cacho Suárez.

La entrega se efectúa por las gestiones que hiciera el señor Mederos. Según él, se hará menos intensa la crisis por que atraviesa esta población, al dar comienzo el nuevo taller.

CORRESPONSAL.

REUNION LIBERAL EN CARDENAS

CARDENAS, diciembre 6.— DIARIO, Habana.

Bajo presidencia de don Carlos de la Rosa, celebró hoy sesión el Comité Ejecutivo Municipal del Partido Liberal, designando los miembros para la Comisión de Inscripción, con motivo de la próxima reorganización de dicho partido político.

Los miembros del Comité por unanimidad, ratificaron su confianza al presidente señor La Rosa, quien recibió vivas y aclamaciones.

Bacallao.

HERIDO EN UNA COMPETENCIA DE TRACK

BEJUCAL, diciembre 6.— DIARIO, Habana.

Mientras se verificaban las competencias de track entre jóvenes de esta localidad y de Santiago de las Vegas, resultó con la fractura del parietal izquierdo el joven Julio Ramírez, quien recibió dicha lesión de un compañero, al desviársele un shop put en una de las pruebas y alcanzarle en la cabeza a aquél.

El accidente ha sido muy lamentado en este pueblo por tratarse de un joven querido y valioso de esta sociedad.

CORRESPONSAL.

DESCARRILO PARTE DE UN TREN AL ENTRAR EN LA ESTACION DE COLON

COLON, diciembre 6. DIARIO, Habana.

Un accidente ferroviario del cual afortunadamente, no se derivaron funestas consecuencias, se registró esta tarde en esta ciudad, ignorándose las causas que lo motivaron, aunque algunas personas lo atribuyen a las malas condiciones de la vía.

El tren que sufrió el expresado accidente fué el número cinco, que cubre la ruta Habana-Caibarién, el cual, al hacer su entrada en la estación y en los momentos que verificaba el cambio de vía necesario, se descarriló, saliéndose de las paralelas la locomotora, un carro de provisión combustible y uno de los destinados a equipajes.

Aunque ninguno de ellos hubo de sufrir vuelco, el carro combustible y la locomotora sufrieron grandes desperfectos al precipitarse el primero contra la segunda con motivo del frenamiento violento llevado a efecto por el maquinista para evitar el descarrilamiento total del tren.

La locomotora descarrilada número 700, era conducida por el maquinista Bernardo Herrera, fungiendo de conductor del convoy Blanco. El tráfico quedó obstruído durante varias horas, debido a que no se se dispone de material de auxilio para dejar expedita la vía inmediatamente.

Con objeto de evitar al pasaje los inconveniente de espera dilatada, fué habilitado un tren especial que cubriera la ruta. Mientras no sea restaurada la vía los trenes serán desviados por las líneas sur por Guareiras y los de viajeros, al objeto de dejar el pasaje con destino a esta ciudad en la población, después de penetrar en la misma, se verán precisados a retroceder un gran tramo para tomar la vía sur indicada.

Corresponsal.

EL EX PRESIDENTE DE SANTO DOMINGO SE ENCUENTRA YA FUERA DE PELIGRO

SANTIAGO DE CUBA, diciembre 6. DIARIO, Habana.

Se encuentra completamente fuera de peligro y en franco restablecimiento, el doctor Francisco Enríquez Carvajal, ex presidente de la República Dominicana y actual Ministro Plenipotenciario de este país en Haití.

El doctor Enríquez Carvajal sufrió una intensa intoxicación al introducir las manos en una solución de cianuro de potasio mientras practicaba una operación.

EL MEJOR Vendedor: el Anuncio en el Diario de la Marina

FUNDADO EN 1832

PRADO 103-Tl. A-2425, A-3333

Asaltado dos . . .

(Continuación de la PRIMERA)

robado una copa de plata valorada en cien pesos. En cierta ocasión se la llevaron y pudo recuperarla.

OTRO ROBO

También dió cuenta a la policía José Freitman, de Antón Recio 6, que del tercer piso que ocupa en dicha casa le habían robado prendas y ropas por valor de 120 pesos, sin que tenga sospechas de persona alguna.

CAYO DE LA CAMA

Al caerse de la cama en su domicilio, se produjo lesiones de carácter grave, Olga Alcalá Rodríguez, de un año de edad y vecina de Domínguez 44.

UN LESIONADO

En el centro de socorro de Casa Blanca fueron asistidos Eduardo Igesias Menéndez, vecino de San Pedro 6, de heridas contusas en la cabeza, de carácter menos grave y José Vicente Pérez, de Céspedes 136, en Regla, de graves contusiones diseminadas por el cuerpo. Ambos individuos trabajaban a bordo del vapor «Miguel Ferrer», atracado frente a la refinería Veloz y al romperse un cable, fueron alcanzados por el mismo, ocasionándose las lesiones que presentan.

Un Amante Desdeñado Dispara Contra una...

La joven Luisa Sánchez, que estuvo a punto de ser muerta a tiros por su ex-amante, aparece en esta foto, en unión del Capitán Prats, y de un vigilante

(Continuación de la Primera página)

Desde entonces, Luis, que estaba enamorado ciegamente de los encantos de la artista, comenzó a amenazarla de muerte para que retornara a su lado, ya que con sus súplicas no lo había logrado.

En la tarde de ayer y cuando María Luisa salió del teatro «Payret» donde actúa la compañía de «Alhambra», Luis volvió nuevamente a amenazarla ante sus negativas de reanudar las relaciones que existían entre ambos.

LA ENTREVISTA

Del teatro, María Luisa se dirigió a casa de una amiga, y cuando regresaba a su domicilio ,en la esquina volvió nuevamente a encontrarse con Luis, el que en tono suplicante le rogó que le concediera una entrevista.

EL SUCESO

Ella accedió a que subiera a su domicilio, y una vez dentro de la habitación que ella ocupa en dicha casa, se acomodó en su cama; frente a su ex-amigo.

En esta última entrevista, Luis repitió nuevamente sus ruegos, pero sin que obtuviera resultado alguno.

Cuando María Luisa levantándose de la cama le informó que tenía que marcharse, Luis, la sujetó, con la mano izquierda por el hombro y con la derecha esgrimió el revólver que llevaba oculto en el bolsillo trasero del pantalón. Comprendiendo la joven que su vida se encontraba seriamente amenazada, se le abalanzó encima. Ambos lucharon frenéticamente hasta que Luis disparó el arma, apuntándole hácia la cara, en los momentos que ella, por efecto de la lucha, caía al pavimento. Sintiéndose herida, María Luisa utilizó una vieja estratagema, se hizo la muerta. Entonces fué cuando Luis creyendo que había logrado su propósitos, volviendo el arma contra sí, se disparó un tiro en la cabeza.

AL HOSPITAL MUNICIPAL

A los gritos, proferidos por los vecinos y al ruido de las detonaciones acuideron los vigilantes 1251 y 1945, quienes procedieron a conducir a ambos al Hospital Municipal, ocupando el revólver que es sitema Colt, calibre 32, de cañón largo.

LAS HERIDAS

En dicho centro los doctores San Pedro y Guzmán, asistidos de los alumnos Mellado y Arteaga, asistieron a la joven de una herida producida por proyectil de arma de fuego en la región pectoral derecha y de quemaduras en el cuello y región pectoral izquierda. La herida es a sedal y fué certificada de pronóstico leve. Luis presentaba una herida de bala en la sién derecha, sin orificio de salida. Falleció pocos momentos después de su llegada al expresado centro.

ACTUA LA POLICIA

El Capitán Prats al mando de la Quinta Estación, asistido del sargento Sánchez se personó en el hospital iniciando las oportunas diligencias.

En las ropas que vestía el cadáver, la policía ocupó una chapa marcada con el número 13., expedida por el Ayuntamiento de la Habana, como cicerone y su nombramiento como tal, en el que aparece llamarse, Antonio Aguilera Montero.

PREMEDITO EL HECHO

También se le ocupó una tarjeta de visita a su nombre, en la que aparece escrito con lápiz lo siguiente «A la Policía: vivo en esta dirección: Neptuno 106». Esto hace suponer de que Luis premeditó el hecho.

Luis Nuva Aguilera, el agresor y el suicida.

ENTREGADO A SUS FAMILIARES

Por disposición del Juez de Guardia, doctor Carnesoltas, la Policía hizo entrega del cadáver a sus familiares con la obligación de presentarlo en el Necrocomio en la mañana de hoy. La joven pasó a su domicilio para atender a su curación.

COMIENZA HOY EL JUICIO DEL "BARBA AZUL" DE VIRGINIA QUE DIO MUERTE A CINCO PERSONAS

Creyéndose fundadamente que el público que asista al juicio será numerosísimo, se habilitó para la vista un teatro grande en cuyo escenario se instalará el tribunal que juzgue a Powers

CLARKSBURG, Virginia occidental, diciembre 7. (A. P.) (Lunes). —En un teatro situado a tiro de piedra de la casa en que nació Stonewall Jackson y en el mismo escenario en que actuó el famoso George Arliss, hoy comenzara el juicio del Barba Azul de Virginia, Harry F. Powers, acusado de haber dado muerte a dos mujeres y tres niños, enterrando después sus cadáveres en el garage que posee en Quiet Dell, suburbio de esta ciudad.

Powers sólo será juzgado primero, sin embargo, por la muerte de la señora Dorothy Lemke, a la que atrajo a su residencia, so pretexto de casarse con ella y llevársela después a un «gran rancho en el Oeste».

Ayer todo estaba listo para lo que puede ser el acto final de la vida del extraño y criminal individuo, pues es muy probable que se le condene a muerte. En el escenario están listos el estrado del juez y los asientos para el jurado, abogados, fiscales y otros auxiliares de la maquinaria judicial. Los representantes de los periódicos y agencias noticieras tendrán sus mesas en los palcos. La inmensa sala y las galerías altas están destinadas al público, que se espera que sea numerosísimo. Por ese motivo se decidió habilitar un teatro grande para el juicio. A la disposición de los asistentes habrá mil doscientas sillas. Mientras, Powers permanece sonriente en su celda de la cárcel, leyendo lo que dicen los periódicos acerca de que los preparativos de su juicio. La noticia de que el fiscal Morris pedirá que se le ahorque, no le ha causado la menor emoción.

El acusado discutió en estos días con su abogado defensor el alegato de éste, de que dió muerte a las dos mujeres y tres niños estando loco. Powers no acepta ese criterio, diciendo ahora que los asesinatos fueron cometidos por dos cortejadores celosos de sus víctimas, la mencionada señora Lemke y la señora Asta Buick Eicher.

Vapores Correos de la Compañía Trasatlántica Española

SERVICIO REGULARES MENSUALES DE PASAJE, CARGA Y CORRESPONDENCIA

LINEA RAPIDA PARA VERACRUZ, NEW YORK Y NORTE DE ESPAÑA

Próximas salidas:

PARA VERACRUZ 48 horas de viaje.

HABANA ..... 2 Oct.
C. COLON ..... 1 Nov.
HABANA ..... 2 Dic.
C. COLON ..... 1 Ene.

PARA NEW YORK, VIGO, CORUÑA, GIJON, SANTANDER Y BILBAO

HABANA ..... 10 Oct.
C. COLON ..... 10 Nov.
HABANA ..... 10 Dic.
C. COLON 10 Ene.-32

LINEA PARA NEW YORK, CADIZ Y BARCELONA:

M. COMILLAS ..... 2 Diciembre. BUENOS AIRES 1 Ene.-32

MANUEL ALVO 17 Dic.

Magníficas cámaras. Amplios comedores para pasajeros de tercera servidos por camareros. Camarotes para 3a. clase. Excelentes menús. Para más informes:

MANUEL OTADUY

AGENTE GENERAL.

Palacio Lonja. Telf. A-6588. A-7900 Apartado 707. Habana.

EMPRESA NAVIERA DE CUBA, S. A.

Apartado No. 2490. Dirección Telegráfica: EMPRENAVE.

Claves en uso: A. B. C. 4a y 5a. Edición Western Unión

Walkins and Apendix

SAN PEDRO No. 6. — HABANA.

TELEFONOS: A-6236. Pasajes y Fletes A-5315 Información General. A-4730 Departamento de Tráfico A-3966 Almacén.

A-5634 Segundo Espigón de Paula M-2860 Tercer Espigón de Paula.

NOTA.—Las escalas de Port-au-Prince, Aux-Cayes (Haití), San Pedro de Macoris, R. D. Aguadilla Mayaguez y Ponce P. R. Kingston, (Jamaica), son eventuales, esto es se harán cuando el pasaje o la carga lo ameriten.

VAPORES EN SERVICIO: «Presidente Machado», «Baracoa», «Cienfuegos» «Eusebio Coterillo» «Gibara», «Guantánamo», «Habana», «Joaquín Godoy» «Julián Alonso», «La Fé», «Las Villas», «Manzanillo», «Rápido», «Santiago de Cuba» y «Camagüey»

PUERTOS DE ESCALA: COSTA NORTE.— Puerto Tarafa, Nuevitas Manatí (Victoria de las Tunas), Puerto Padre, (Chaparra), Gibara (Holguín) Velasco Bocas) Vita, Banes, Nipe, (Mayarí), Antilla, Preston, Sagua de Tánamo (Cayo Mambí) Baracoa Guantánamo (Boquerón y El Deseo) y Santiago de Cuba

COSTA SUR:— Cienfuegos, Casilda, Tunas de Zaza Santa Cruz del Sur, Manopla Guayabal, Manzanillo, Campechuela, Media Luna, Niquero, Ensenada de Mora y Santiago de Cuba.

COSTA NORTE DE VUELTA ABAJO.— Bahía Honda Río Bernacos, Puerto Esperanza, Santa Lucía, (Minas de Matahambre), Río del Medio, Dimas, Arroyos de Mantua y La Fe.

REPUBLICA DE HAITI.— Port-Au-Prince Aux-Cayes.

REPUBLICA DOMINICANA.— Santo Domingo, San Pedro de Macoris y Puerto Plata.

PUERTO RICO.— San Juan, Aguadilla, Mayagüez y Ponce.

JAMAICA.— Kingston.

COMPAGNIE GENERALE TRANSATLANTIQUE

VAPORES CORREOS FRANCESES

Bajo Contrato Postal con el Gobierno Francés.

Todos los vapores de esta Compañía atracan a los muelles de

SAN FRANCISCO o MACHINA

PROXIMAS SALIDAS

Para GALVESTON y VERACRUZ

"MEXIQUE" 3 de Enero

Para CORUÑA, SANTANDER, PLYMOUTH y el HAVRE

"ESPAGNE" 17 de Diciembre.

(a las doce del día)

"MEXIQUE" 15 de Enero.

Sesiones de Cinematógrafo diarias en los vapores de esta Compañía, según Contrato con la casa «PATHE»

IMPORTANTE

Buena comida a la española. Camareros y cocineros españoles.

Línea de New York al HAVRE, Plymouth y Burdeos

En esta Agencia se expiden pasajes por esta línea, por los lujosos y rápidos trasatlánticos franceses «Ile de France», «Paris», «France», «Lafayette», «Rochambeau» etc.

Para más informes dirigirse a:

ERNEST GAYE

O'REILLY NUM. 9.— APARTADO 1090.— TELF. A-1476.— HABANA.

Compañía del Pacífico

MALA REAL INGLESA

(THE PACIFIC STEAM NAVIGATION COMPANY)

VAPORES CORREOS INGLESES

El magnífico trasatlántico de 25 mil toneladas de desplazamiento.

"ORCOMA"

Saldrá de la Habana el 12 de Diciembre

Admitiendo pasajeros de Primera, Segunda y Tercera clase, para VIGO, LA CORUÑA, SANTANDER, LA ROCHELLE, PALLICE y LIVERPOOL.

ESTABILIDAD, CONFORT, RAPIDEZ Y SEGURIDAD

GRANDES FIESTAS DURANTE LA TRAVESIA

Tercera clase superior con fumador, salón de conversación y de música, cinematógrafo, magnífico comedor y opción al pasajero de escoger su camarote marcándose en el billete de pasaje.

SERVICIO DE VAPORES A:

España, Francia, Inglaterra, Perú, Chile, Argentina, Uruguay, Brasil, Colombia, Venezuela, Guatemala, Costa Rica Nicaragua, Salvador, Honduras, Ecuador y Bermudas

PROXIMAS SALIDAS

A EUROPA		A Centro y Sud América	
Orcoma	Dic. 12	R. del Pacífico	Nov. 24
R. del Pacífico	Dic. 26	Orduña	Ene. 3
Orduña	Feb. 23		

Para informes generales reservaciones, fletes, etc.

AGENTES GENERALES

DUSSAQ Co. Lt.

PALACIO DEL CENTRO ASTURIANO

Teléfono: A-6540 y A-7218. — Habana

FOLLETIN 7

CONCORDIA MERREL

EL HOMBRE SIN PIEDAD

Versión española de

ADELAIDA MENDEZ BLASCO

(De venta Casa Wilson, Obispo 52, teléfono A-2298)

trabajo! ¡Después de todo lo que yo he tenido que pensar y planear! ¡Dame al menos media corona (1) Judit! ¡Vamos! ¡Mañana tengo gastos que afrontar, y la oportunidad de toda mi vida depende de ello!

Para salir del paso ella cedió una vez más halló media corona, y se acercó alargándosela.

—¿La fortuna de la familia se ha levantado tanto como todo eso? —dijo al darle la moneda.

—¡Ah!, el maligno y despectivo... —comenzó, profundamente agraviado, pero apresurándose a guardarse el dinero.

Judit no esperó a oir el final de la tan sobada frase. Había averiguado lo que le interesaba saber, de modo que dándole unas rápidas buenas noches, le dejó. Fué entonces de puntillas a la alcoba de su madre, y con infinita satisfacción vió que la pequeña mujercita dormía tranquila. Permaneció en pie un instante, contemplando aquel rostro que, para ella, era el rostro más adorado de la tierra. ¡Tan delicado y tan pálido! Judit se sentía siempre ahogada por el temor, cuando miraba la pálida fragilidad del rostro de su madre; hacía poco menos de un año que ésta había sufrido un colapso, y el doctor le dijo que existía una afección cardiaca definida, y que había que evitarle todo esfuerzo físico y toda emoción moral. Por eso principalmente estaba tan ansiosa de que la madre no advirtiese de cuanto ocurría a Pat, fuese lo que fuese. Había concentrado en su madre toda la fuerza del cariño familiar, que hubiese debido dividir entre tres. Sabría de sobra que el favorito era el arrogante Pat de los alegres ojos azules, el adorado, el mimado, el regalado, pero aceptaba el hecho con filosofía, la mayor parte de las madres parecen adorar a sus hijos más que a sus hijas.

Dió gracias al cielo de que durmiera y no corriese ningún riesgo de ver aquel pelele pálido, descompuesto, vencido, en que su adorado hijo se había convertido de repente.

Se escurrió por el vestíbulo, abrió la puerta, y se acercó a Pat.

—No ha venido nadie. Entra— le dijo, formando sus labios las palabras casi sin sonido.

El la siguió, empujándola febrilmente por el vestíbulo, hasta que llegaron al cuarto de Judit. Entrá tras ella ce ,drrótepalrua) Ltao tras ella, cerró la puerta, y apoyó la espalda contra ésta, mirando de nuevo a su hermana.

—¿Dónde diablos has estado todo el día?— demandó.

Al mirarle sintió que el corazón le volvía a golpetear con fuerza. Alargó la mano, cual si quisiera rechazar algo que todavía no viese.

—¿Dónde has estado?—repitió.

—He estado en el campo —dijo, temblorosa. —He pasado un día deahora. ¿Quieres, Pat?

Pero éste rióse con una extraña sacudida y dijo:

—Delicioso día? ¿En el campo? Y yo... ¡Oh! Dios mío... Judit... yio...—cubrióse de repente el rostro con las manos

Ella rectificó el juicio que había formado creyéndole borracho, y un súbito temor la dominaba, intuyendo que era algo peor. El temor que le encogía siempre el corazón, cada vez que su padre hablaba de una nueva empresa. Sin embargo, por imposible que juzgase a Pat, **aquel** temor, respecto de él, no la había asaltado nunca hasta este instante...

Ahora la angustiaba, armando un tumulto horrible en su corazón, que supo, no obstante, aplacar en seguida, quedando serena y con la voz encalmada. Entonces plantóse ante él y dijo:

—Cuéntame.

Pat alzó hacia su hermano el rostro descompuesto.

—Estoy en un aprieto Judit...En un horrible embrollo—dijo, casi en un gemido.

—¿Dinero?— hablaba en voz muy baja, porque la habitación de la madre estaba muy próxima.

—Sí...en cierto modo!

—¿En cierto modo? ¿Qué estás diciendo?

Miróla un instante, con ojos ofuscados, y luego de repente se echó a reir; una risa que hacía daño escucharla...

—Es... Judit, que falta dinero.. en el despacho.

Llevóse ella, rápida, la mano a la boca, como para ahogar un grito

—¿Y qué....?—la pregunta, apenas audible, pasó a través de sus dedos.

—Ellos... ellos creen que yo lo he cogido—barbotó brusco.

Siguió un silencio en el que parecían vibrar estas palabras. Después:

—¿Por qué creen eso? —con una nota cortante en la voz.

—Porque hay un poco de lío en mis libros... Yo me ocupo principalmente de la cuenta particular del jefe... y es allí donde está lo...raro, lado; mal..

—¿Pero tú pudiste explicarlo, desde luego?

—¡No pude!

—¿Por qué no?

De pronto él dióse un puñetazo en la palma de la otra mano.

—¡Santo Dios! ¡No estés ahí de pie, mirándome de ese modo espectral, inmóvil! —gritó, espasmódico.

—¿Por qué no pudiste explicarlo? —insistió inalterable, sin moverse un ápice.

—Porque.. porque.. ¡Bueno, para que lo sepas, yo lo **expliqué!**

—¿Y no te creyeron?

Pat sacudió la cabeza.

—¿Por qué no te creyeron?

La voz serena parecía llevarle al paroxismo. Se puso en pie de un salto, mascuilando algo incoherente, y luego se dejó caer de nuevo, volviendo a esconder el rostro entre las manos.

Judit comprendió entonces; y una voz, allá en su interior, parecía decirle: «¡Ya ha llegado, ya sabía yo llegado para Pat! ¡El ojito derecho, el niño mimado de su madre!

Y en voz alta, lentamente, arrastrando las palabras:

—No te creen porque saben que tienen razón.

—Alzó él de nuevo el rostro, que una estúpida indignación hacía asombrosamente semejante al de su padre.

—¡Que!—gritó.

—Sabían que tenían razón. Tú lo **has** quitado.

Pareecieron romperse sus nervios en tensión, y se echó hacia atrás en la silla, sollozando de un modo manifiesto.

—¡No es esto enorme....! ¡No es esto enorme!—gimoteó.

Levantó ella la mano rogando silencio.

—Chiss.... ¡El cuarto de mamá está al lado! ¡Sí, Pat, es enorme, es horrible!

—¡Infiernos!, ¿no hay en tu alma un átomo de conmiseración?

Ella le contempló. Algunas veces, en instantes de inmenso pesar, acuden a nuestro cerebro ideas extrañas, fútiles, absurdas. Una de éstas asaltó ahora a Judit, y era la de que ningún ser humano puede apreciar el desarrollo de los pensamientos del espíritu de otro. Mirando a Pat, se hallaba cual si se estrelase ante un muro de incomprensibilidad, duro como el granito. ¡Conmiseración, quería conmiseración en un momento como aquel. ¡Iba más allá de lo que uno podía imaginarse! ¡Más allá de la utilidad de indignarse a argumentar. Renunció.

—¿Cuánto has cogido?

—¡Oh!, no sé. Ellos dicen que son trescientas libras—su voz era otra vez un murmullo.

Judit murmuró, con voz entrecortada:

—¡Trescientas! ¡Trescientas! Pero, ¿para qué han sido? ¿Dónde han ido a parar? ¿Para qué las querías? ¿En qué las has gastado?

La respuesta a esto vino en frase entrecortadas de exbusa, y era una vieja respuesta muy gastada. Una historia de nuevos conocidos; fanfarronadas, deseo de deslumbrar. Dejuego, deudas, miedo, desesperación. Y en tal punto el descubrimiento de que resultaba extraordinariamente fácil bien que fuese ilícito, hacer pasar pequeñas sumas de la cuenta particular del jefe a su propio bolsillo; el convertirse en grandes sumas aquellas que empezaron siendo pequeñas. La aparente carencia de toda sospecha.

—Y eso fué la causa de todo —concluyó, ofendido.— Ninguno dejó adivinar que sospechase nada. Pero yo creo que el jefe estaba enterado, casi desde el principio. Ese es su espíritu inhumano y diabólico... dejar que uno siga... y siga... y siga, y luego darle a uno la zarpada ¡Ese es el malvado Victor Janson! Sonriente, sonriente, sonriente... y en todo instante dispuesto a hacerle a uno trizas, a destrozarle con uñas y dientes. Observando siempre, y

(1) Cor

COMITE DE DAMAS PARA AYUDAR A LOS POBRES EN EL SURGIDERO

Se nombraron comisiones para recabar fondos, a fin de adquirir víveres y ropas. En el Gremio de Recortadores

Un grupo de damas de la mejor sociedad de Surgidero de Batabanó, con verdadero entusiasmo y con un desprendimiento de caridad inigualable, ha tenido nu rasgo que ha merecido el aplauso unánime de cuantas personas convivimos en este pueblo, como ha sido demostrado por el acogimiento que han dispensado al comité las principales personalidades de este Surgidero.

Previa citación o invitación hecha al efecto en días pasados hubieron de reunirse en la mansión de la respetable señora María Luisa F. de Fromonth, un crecido número de damas, constituyéndose un comité compuesto en la siguiente forma: María Teresa Quadreny de Pons, Presidenta; Doctora Loló de la Torriente de del Valle, Secretaria; Magdalena Laffite, Vice-Secretaria; María Josefa Barbeite de Fernández, Tesorera; y vocales: María Teresa Díaz de Pérez Olivera; María Luisa F. de Promont; Guillermina S. de González; Diosdada Fontela de Novo; Aurora Estévez de Palenzuela; Francisca Roldós de Castillo; Ofelia Fernández de González; Carmen Castro de Domínguez; Regla Mora de Baró; Gaciela Rivera de Molina; Tomasita Aluja; Graciela Acosta; Raquel Moas; Conchita Fernández; Margarita Barbeite; Edda Fontela; Eloína Salas; Antonia Ansoleaga; Antonia Salcedo y María Antonia Porcell.

Las comisiones nombradas al efecto comenzaron a recabar fondos a fin de destinarlo con preferencia al reparto de víveres, ropas y donativos a los huérfanos, ciegos, viudas, ancianos o inválidos, y desde los comienzos empezaron a recibir, apareciendo el boletín de colecta del primer día en la siguiente forma:

Jose Fernández y Hermanos 50 pesos; Juan Esfakis, 5.00; Perada y Cío., 40.00; Narcisa Ruiz, 40.00; Dr. Pedro Pons, 20.00; José Novo, 10.00; Fjbrica de Hielo, 10.00; Novo y Hermida, 10.00; Andrés del Valle Olivera, 10.00; Torre y Cía., 5.00; Tillacos y Sobrinos, 5.00; Manuel Valdés Calderón, 5.00; Galán y Galán, 5.00; Juan Aguiar, 5.00; Fotios Escarlato, 3.00; Gremio de Recortadores de Esponjas, 20.00; habiéndose recaudado el primer día la cantidad de 288.00 pesos y se espera que dicha colecta supere a cuantas se han hecho con ese fin en esta localidad.

Además el Comité se propone gestionar la sea entregado para su humanitaria obra el dinero que se encuentra en depósito y que se recaudó hace unos tres años con el fin de homenajear al Honorable Presidente de la República y Doctor Carlos Miguel de Céspedes, cuya idea parece que ha de cristalizar dado el sentir de la mayoría de los componentes de dicho comité.

Veladas, fiestas y todo cuanto pueda realizars een beneficio de la hermosa obra llevarán a efecto las distinguidas señoras que componen el comité de auxilio.

La entusiasta Secretaria Dra. Loló de la Torriente de del Valle dirigirá un cuadro de aficionados, con el objeto de dar una o varias funciones teatrales.

Deseamos que el éxito corone la grandiosa obra .

REPARTO DE VIVERES EN EL GREMIO DE RECORTADORES

El Gremio de Recortadores de Esponjas, decana de la instituciones gremiales de este pueblo, en días pasados realizó una magnífica obra, que pone muy en alto el compañerismo que en el mismo existe.

Los componentes de dicha sociedad que trabajan dan diariamente una peseta para ayudar a los sin trabajo, y ya con fondos suficientes, a iniciativa de su cuerpo directivo hubo de comprarse gran cantidad de víveres a fin de socorrer a los que no trabajan y los familiares de éstos, y en el propio local del Gremio en pasados días, con verdadera equidad y de acuerdo con el número de familias que tuviera el agremiado, recibieron víveres más de ciento cincuenta.

El noble gesto de esta sociedad ha merecido calurosas felictaciones de sociedades hermanas y a las muchas recibidas une el DIARIO DE LA MARINA su felicitación más entusiasta, principalmente al cuerpo directivo que tan acertadamente dirige nuestro particular amigo y compañero Manuel Priegues Quintero.

RESTABLECIDA

Después de una delicada operación a que hubo de someterse en la Quinta de Salud «La Balear», en la ciudada de la Habana, se encuentra nuevamente entre nosotros completamente restablecida la señora Serafina Zaldivar de Pérez amantísima esposa del querido amigo Antonio Pérez Palenzuela, Procurador Público y Secretario de la Junta Electoral de este Término.

Nos alegramos profundamente.

EDICIONES HABLADAS DEL DIARIO

Las cuatro ediciones habladas del DIARIO, han tenido verdadero éxito en este pueblo, pues en las horas en que éstas son trasmitidas en los principales lugares de la población principalmente en los establecimientos públicos, se oye la clara voz del compañero Franquiz haciendo el resumen de noticias, con bastante antelación a la hora en que llegan los periódicos a esta localidad.

Un sin número de radio-escuchas quieren hacer llegar por este medio a la empresa periodística editora del DIARIO DE LA MARINA e «Información», a los componentes de la estación emisora y muy particularmente al encargado de dichas trasmisiones señor Franquiz, la más calurosa felicitación, toda vez que dicha estación es una de las que con más claridad se oye en este pueblo.

José Palenzuela Jr.
Corresponsal.

Duelo en San Antonio de los Baños por la Muerte del Anciano Vicente Pereda

Era un antiguo comerciante que creó larga y estimada familia. La fiesta de Las Hijas de María. Las Pascuas

En días pasados bajó a la tumba a muy avanzada edad tras largos y crueles sufrimientos el caballeroso señor D. Vicente Pereda, padre de una numerosa y antigua familia de San Antonio de los Baños.

Rodeado estuvo D. Vicente del cariño de sus hijos y nietos que no se apartaron de él ni un momento hasta dejarlo en su última mansión.

Al conocerse la noticia de su muerte fué un duelo general en todo el pueblo donde trabajó y con su laboriosidad supo fomentar un capital que le dió descanso y tranquilidad me recidísima en sus últimos años. Por la parte moral deja también hondos recuerdos, como hombre de sentimientos elevados, sumamente caritativo, cariñoso y bueno con todos cuantos a él tuvieron necesidad de recurrir. En fin el señor Pereda era una de esas personas que a pesar de su avanzada edad tomaban parte en las actividades sociales con su buen ejemjos Pedro, Amparo y María a sus nietos Elena Pereda y Díaz, Luisita Faedo y su hija política la distinguida señora Nena Díaz de Pereda.

Dios lo haya acogido en su seno.

FIESTA DE LAS HIJAS DE MARIA

Con motivo de ser el día 8 del corriente mes la Inmaculada Concepción las Hijas de María de ésta Villa a las cuales me honro en pertenecer celebran una fiesta religiosa cuyo programa es el que sigue a continuación.

Los días 5, 6 y 7 a las 5 p. m. en la Capilla del Colegio «La Santa Infancia» Santo Rosario; ejercicio de Triduo o plática, y el día 7 Salve cantada.

Día 8.— Festividad de la Inmaculada Concepción. En la parroquia a las siete a. m. Misa de comunión general de las Hijas de María, en la plo, y por lo tanto son difíciles de olvidar por todos cuantos lo conocieron.

Llorando tan irreparable pérdida, quedan sus numerosos familiares, para los cuales es aún mas difícil el consuelo.

La cronista ruega a Dios que les envie esa resignación tan necesaria y desea llegue hasta ellos su pésame más sentido, espcialmente a sus hique harán su primera comunión un grupo de niños del catecismo.

Día 9. A las 9 Misa solemne cantada por las niñas alumnas del Colegio en la que predicará el doctor Alfredo Llaguno, Párroco de la Víbora.

Con ésto dará fi nla fiesta a nuestra Patrona, a la cual acudirán numerosos fieles.

FIESTAS DE PASCUA

No quiero aún adelantar nada de éstas fiestas por no saber nada determinado pero sé que la entusiasta juventud prepara algo bueno para divertirse en éstos alegres días.

Sobre todo el Círculo de Artesanos, nunca ha dejado pasar éstas fiestas sin hacer gala de su ingenio los directivos.

Manos a la obra.

ZENAIDA, Cronista Social.

Ecos Sociales Desde Palmarito de Cauto

Zoila Peña Ballester. Grato regreso. Unión Club. Saludo

Ha retornado a su hogar la señorita Zoila Peña Ballester.

Completamente restablecida de la enfermedad que le obligó a trasladarse al Sanatorio de la Colonia Española en Santiago de Cuba.

Zoila es Administradora de la Cuban Telephone Co. en esta localidad, y es altamente apreciada por nuestra sociedad.

Gustoso consigno la nueva a que se contrae esta nota.

Que será acogida con júbilo por las numerosas amistades de Zoila.

Bienvenida.

DE REGRESO

También se encuentran nuevamente entre nosotros, dos jóvenes queridas y apreciadas de todos e íntimos amigos del cronista.

Me refiero a José F. Fernández y José Seisdedos, empleados de los establecimientos «Los Locos» y «La Dalia», respectivamentos

Mucho nos alegra su retorno a nuestra sociedad, donde se les aprecia.

NUEVO AMIGO

Lo es desde el domingo pasado un estimado joven muy querido de la sociedad del simpático poblado de Candonga.

Me refiero a un estimado compañero en la prensa como o es Bernardo Rodríguez, Corresponsal del «Diario de Cuba», en el poblado antes mencionado.

Me fué presentado por mi intimo amigo Jisé Vilariño, en el moderno hotel «Vista Alegre».

Rectifícole al estimado compañero mi amistad.

MI ULTIMA NOTA

Para decir algo de nuestra antigua sociedad de recreo, «Unión Club», que como sabrán mis caros lectores, cerró sus puertas hace ya varios meses, debido a diversos motivos.

Hace unos dias me comunicaron la noticia unos jóvenes entusiastas de nuestra localidad, que afanosamente buscan el bien y progreso de la misma.

Estos son los jóvenes Tomás Baranda, Wenceslao Coca, Carlos Fernández, Perfecto Peña y José F. Fernández.

Se nota mucho entusiasmo por la reapertura de la decana de nuestras sociedades.

Los integrantes del «Unión Club. que resurge, desean inaugurarle en el mismo local social que ocupaba.

Muchas son las adhesiones que han recibido estos estimados jóvenes en sus propósitos, de las que han quedado en darme relación.

Según me informaron, su inauguración será la noche del 31 de Diciembre, con un soberbio baile, el que es tradicional en nuestra sociedad.

Juan González RAMIREZ,
Corresponsal.

Distinguidos Viajeros Regresan a Stgo. de Cuba, Después de Espléndida Tournee

El Dr. Rodríguez Cáceres y su elegante esposa. Estado del Dr. Bravo Correoso. Próxima Velada. Enhorabuena. Honras

Después de un largo viaje por Europa han retornado a esta ciudad los distinguidos esposos la elegante y bella Sra. «Paquita» Morales Pasalodos de Rodríguez Cáceres y el Dr. Ricardo Rodríguez Cáceres, cumplido caballero, notable abogado y Registrador de la Propiedad de este Distrito Judicial.

Tan apreciables viajeros llegan complacidísimos, pues han hecho una espléndida «tournée», sobre todo por España, donde la gentil señora de Rodríguez Cáceres tiene familiares muy allegados a todos los cuales se complació en visitar.

No se satisfacieron ellos en visitar solamente las ciudades más importantes, sino que se fueron aldea adentro, para vivir siquiera fuera por breves momentos, la vida plácida y sugestiva de esa gente buena, noble y agena a todo ese mundo de mentiras que tanto priva en las grandes poblaciones.

Este cronista, al saludar a tan distinguidos viajeros, se complace en testimoniarles su amistad con los votos más sinceros por su prosperidad y bienestar.

MISA DE REQUIEM

En la parroquial de Santo Tomás Apóstol fué celebrada una misa de réquiem por el alma de aquella buena señora Rosario Riera de Llivina, esposa del señor Miguel Llivina, del alto comercio de esta plaza.

Una abundosa concurrencia asistió al piadoso acto como testimonio de afectuosos recuerdo a la dama desaparecida, y como expresión de duelo, también, a su viudo el señor Llivina.

De nuevo mis votos por el eterno descanso de la señora Riera.

PARA LA HABANA

Ha partido para esa capital la bella señora Cristina Fernández de Castelví, dama perteneciente a la mejor sociedad santiaguense, a quien dedico las presentes líneas como cordial despedida.

VELADA PROXIMA

Los Jefes y Oficiales del Cuerpo de Bomberos se proponen llevar a efecto una velada fúnebre a la memoria del Dr. Ernesto Martín y Flamand, primer Jefe que fué de esa Institución, muerto trágicamente el día 28 de diciembre de 1923.

Daré nuevos detalles de esta velada.

EL LIC. SR. ANTONIO BRAVO CORREOSO

Lamentablemente el estado del ilustre hombre público y notable abogado, no es del todo satisfactorio. El mal que lo ha recluido en su hogar tiene momentos en que hace renacer la esperanza de un franco y feliz restablecimiento y, otros, que parece desenvolverse de un modo fatal.

No puede, pues, asegurarse cómo se resolverá esta dolencia que tan intrigada tiene a la sociedad y al foro santiaguense, en cuyo seno el Licenciado Bravo Correoso, cuenta con muchos y buenos amigos.

DE REGRESO

Han regresado de su viaje a la Habana, los muy estimados esposos Sra. Marina Bacardí de Covani y Sr. Radamés Covani, quienes fueron a esa capital con motivo del sensible fallecimiento de la señora madre del Sr. Covani.

Al saludarlos, les presento mis sentimientos de duelo, por el dolor que los embarga.

DE AMOR

La bellísima señorita Ibia Gómez Pereira ha sido pedido en matrimonio por el correcto joven Sr. Domingo Puig, perteneciente, ambos, a la «élite» social de Santiago.

A las muchas congratulaciones que están recibiendo, uno la mía con mis mejores deseos por la pronta cristalización de sus románticos ensueños.

DE ENHORABUENA

Así un amigo excelente y un caballero tan cumplido como el señor Pedro Díaz Rodríguez, con motivo de hallarse ya restablecido de la enfermedad que lo llevó al Sanatorio de la Colonia Española.

Sea enhorabuena.

FIESTAS RELIGIOSAS

Se llevarán a efecto en la iglesia San Francisco en honor de la Purísima Concepción.

Se ha combinado un novenario y una gran fiesta, con procesión, para el día de la Santa.

Serán muy animados estos cultos, pues que la sociedad, toda, rinde perenne adoración a la Santísima Virgen.

Miguel J. Rodríguez.

LA NUEVA JUNTA DIRECTIVA DEL LICEO DEL PERICO FUE DESIGNADA

Tomará posesión el día de año nuevo. Hermosa Jira a la finca Sandoval por las exalumnas de la Escuela No. 2

En la sociedad Liceo, del Perico, se han efectuado las elecciones para nombrar la directiva que regirá los destinos durante el año 1932. He aquí los nombres de los componentes re la nueva directiva, que tomará posesión el dia primero de enero

Presidente, nuestro distinguido Alcalde Municipal, señor Cecilio Noble; Vice, el Dr. Jesús Angulo; Secretario, el joven Rafael Valdés; Vice, Mario Castillo; Tesorero, Lino Ruíz; Vice, Manuel Alvarez Vázquez Vocales: Dr. José R. Antorcha, Aurelio Castillo, Dr. Ernesto López Sanabria, Marcelino Sánchez, Dr. Antonio Marquetti, Nemesio Acosta, Pascual Sánchez, Armando Dueñas, Cristóbal Brito, Dr. José Ma. Andreu y Bibián Risco.

Vocales suplentes: Julio Calvar, Luis Sotolongo, Enrique Alzugaray, Manuel Sánchez y Cándido Prieto.

Para el digno presidente y demás directivos es nuestra justa felicitación.

Se ha acordado dar un baile el día primero de enero en honor de la nueva directiva, baile que tendrá lugar en los amplios salones del Liceo. También habrá un baile infantil. Ambas fiestas prometen quedar muy animadas, notándose ya grande entusiasmo.

UNA JIRA

El 29 del pasado se llevó a cabo una simpática jira en honor de la nueva directiva de la Asociación de Antiguas Alumnas de la Escuela número 2. Jira organizada por la entusiasta y distinguida señora Rosita Alzugaray. Los que componían la directiva y demás asociadas, salieron a las doce del día en alegre caravana hacia la hermosa finca de Sandoval, propiedad del acaudalado hombre de negocios señor Juan F. Alzugaray, quien amablemente cedió tan bella posesión, para que en ella disfrutaran de un día feliz.

En los jardines de la casa vivienda fueron obsequiadas con una espléndida merienda confeccionada por la diligente Rosita Alzugaray. Una vez terminada, la señorita Juana Rosa Calvo, culta Presidenta de la Asociación y en nombre de ésta, dió las gracias con elocuentes frases a la señora Alzugaray por haberles proporcionado un día de tan gratas emociones rogándole hiciera extensiva la felicitación a su señor padre. Fué muy aplaudida la señorita Calvo, quien recibió de manos de Rosita Alzugaray un hermoso bouquet de pragrantes flores, todas cultivadas en aquel jardín. A las cuatro de la tarde se dirigieron a la finca Tajonera, que es otra rica posesión del Sr. Alzugaray, también allí fueron atentamente recibidas por su administrador Sr. Justo Penichet y su distinguida esposa, Antonia Morales y aunque fué breve el rato, les proporcionaron las delicias de una extensa arboleda llena de frutos.

Y cuando ya el sol despedía sus últimos destellos, abandonaron aquellos lares, en marcha veloz, de vuelta al hogar.

Sólo me resta dar las gracias a la Presidenta y Secretaria de la Asociación por la atenta invitación que recibí para la pasada jira, y a la que me fué imposible asistir, pero no por ello les quedo menos agradecida.

CATALINA HERNANDEZ

Cultísima y distinguida señorita que ha partido por nuestra férrea vía hacia la capital, donde va a visitar una amiga de Nueva York.

La señora Smith, que de paso por el puerto de la Habana, bajará a tierra para saludar a la buena amiga Catalina.

Feliz viaje deseamos a tan gentil viajera.

HAYDEE, cronista social

VILLACLAREÑAS

(Por Armando A. Machado)

NUEVA EMPRESA TEATRAL

En nuestro máximo coliseo, el gran teatro «La Caridad».

Desde el día primero del corriente mes de diciembre abrió sus puertas inaugurando la temporada invernal de Cine Sonoro.

El empresario es muy conocido, particularmente en la provincia camagüeyana, refiérome al señor Manuel A. Restoy.

Fino y atento caballero.

Ha montado en «La Caridad» un excelente equipo de Vitaphone de la marca Philips y contratado las mejores producciones cinematográficas para su exhibición, como también propónese traer a las mejores compañías que por los principales teatros habaneros desfilen.

Mucho el entusiasmo del señor Restoy.

Respondiendo a la atenta invitación que me fué enviada asistí a la primera función de la nueva empresa y como todos los que a ella fuimos quedamos altamente satisfechos.

Perfecta sincronización del Vitaphone Philips.

Y muy clara la proyección.

Será este uno de los principales motivos para que el señor Restoy triunfe en «La Caridad».

LA PURISIMA

He recibido una atenta invitación para el tradicional acto religioso que celebrará la prestigiosa sociedad Colonia Española en su casa de salud «La Purísima Concepción».

Conmemorando así a la patrona de ese Sanatorio.

Será el día trece a las ocho a. m.

En este acto oficiará el Rvdo. Padre Angel Tuduri y Perera, Vicario de la Ciudad quien como en anteriores antes de terminar la misa dejará oir su elocuente palabra.

Las invitaciones han sido repartidas entre nuestras mas distinguidas familias por el correcto caballero y conocido clubman Domingo Carreira, Vice Presidente del Casino Español Villaclareño.

Agradecido.

INTERESANTE CAMPEONATO DE BASE BALL

El que está celebrándose en los terrenos de Boulanger Park entre los Clubs, Atléticos de Villaclara, Trinidad y Hermano, Andrés López y Tejar «La Campana».

Todos integrados por muchachos del patio, quienes hasta la fecha mantienen la espectación de los fanáticos con sus magistrales jugadas.

Así se ven invadido de gente los stands del Boulnager Park.

Los scores serán publicado sen las páginas del DIARIO DE LA MARINA.

HERMOSA INICIATIVA DEL P. PERELLO, PARROCO DE CANASI

Magnífica labor en pro de la Iglesia y de la Religión y de los Niños. Cipriano Fernández Blanco. Dr. Juan Navarro

El R. P. Juan Perelló actual Párroco de la iglesia de Canasí viene efectuando una labor sumamente instructiva entre niños y niñas de la localidad, lo que le hace acreedor a que nuestro pueblo lo ayude con interés y que nadie le niegue su concurso. Este distinguido educador que fué profesor de las Escuelas Pías de Guanabacoa, en el poco tiempo que lleva entre nosotros ha demostrado su gran empeño en todo cuanto esté relacionado con nuestro templo y en pro de la Santa Religión que representa.

En la actualidad a su iniciativa se debe que tengamos un coro de señoritas y niñas que desenvuelven su misión acompañándole en cuantas fiestas se celebran; y que es muy celebrado. También lucha en la preparación de una velada que se efectuará en los primeros días del entrante año.

¡Qué hermosa labor la de este distinguido sacerdote con qué energía y entusiasmo se afana en la preparación de los distintos actos. Hay buen deseo entre los vecinos de la localidad de ayudar a quien así lo merece visto su empeño en llevar adelante la fe de las almas a él encomendadas.

Yo espero que será un éxito para el padre Perelló como así se lo deseo.

CIPRIANO FERNANDEZ BLANCO

En la mañana del jueves 26 del pasado noviembre sufrió un principio de embolia este antiguo vecino de la localidad, que fué trasladado a la capital por requerirlo así su estado de gravedad. Todo fué inútil en la tarde del día 30 falleció.

Descanse en paz el que en vida fué un hombre de negocios que le valieron muchas propiedades que deja hoy a sus herederos.

EL DR. JUAN NAVARRO

Días pasados tuve el gusto de saludar a este distinguido amigo que en la actualidad reside en la ciudad de Matanzas como médico del dispensario antituberculoso. Su visita fué breve por marchar al siguiente día.

Durante su corta estancia en esta recibió como siempre los efectos de sus muchas amistades, el jueves 26 con motivo de la gravedad del señor Cipriano Fernández Blanco del que era buen amigo, fué avisado enseguida celebrando junta con los doctores Morales y Vidal; estuvo junto a él como médico de cabecera hasta embarcarlo para la Habana con el presentimiento de un fatal desenlace.

J. PALMA.

AUMENTA EN ISLA DE PINOS LA AFICION AL JUEGO DE PELOTA

Interesante desafío celebrado en Gerona Park. La selección pinera derrotó a las Estrellas de Batabanó. Otros detalles

Los fanáticos de Isla de Pinos gozaron el domingo ppdo. de una de las mejores exhibiciones de batting que han dado los muchachos del patio últimamente al conectarle 15 hits a los pitchers de las Estrellas de Batabanó, José Rodríguez y C. González en el primer juego y 10 hits en 4 innings que duró solamente el segundo juego al ser suspendido por obscuridad estando empatados a 9 carreras.

De los visitantes los mas distinguidos en el ataque fueron J. Rodríguez que conectó tres hits incluyendo dos tubeyes, O. Vila que disparó dos nits y C. González que también disparó dos hits. En la defensa se distinguió bastante la 1ra. base y Capitán del club Armando Rojas.

Por los locales los más distinguidos al bate fueron R. Rodríguez, J. González, M. Romillo, F. Vázquez, E. Escribano y B. Rodríguez los que a excepción de J. González que bateó 4 hits (incluyendo un home run y un tubey) conectaron dos hits por barba. En la defensa brillaron mucho la primera base B. Rodríguez y el SS P. Rodríguez.

La victoria del club local se produjo en el 4o. inning pues en el conectaron 7 hits anotando 5 carreras estando el juego 4 por 0 a favor de las E. de Batabanó.

El inning se desarrolló en la forma que sigue: Suity abrió el inning poichándose, F. Vázquez bateó un hit sobre la segunda base, J. González disparó un doble al right-center A. González le siguió con otro doble al mismo sitio anotando F. Vázquez y J. González. P. Presno murió en roller a segunda base pasando A. González a tercera. M. Romillo disparó el tercer tubey del inning anotando A. González. M. Rodríguez afloj ó un texas leaguer sobre la segunda onatondo Romillo. R. Rodríguez se llevó en claro al centerfield anotándose un tubey y anotando B. Rodríguez. E. Escribano pega un sencillo al centro anotando R. Rodríguez.

P. Suity acabó el inning en roller a la segunda.

La forma en que se presentó Romillo no daba lugar a dudas sobre la victoria del club local, pues dejó con la carabina al hombro a 11 hombres y permitéindoles solamente 8 hits.

La obscuridad no permitió el avance del 2do. encuentro en el que se habian distinguido L. Victorero del club local pegando 3 incogibles, R. Rodriguez 2 y C González de las E. de Batabanó conectando 2 también.

A continuación va el scòre del juego:

E. DE BATABANO

	V.	C.	H.	O.	A.	E.
Rojas lf, rf	5	0	0	2	0	0
Naverán cf	4	0	0	0	0	0
González 3a, p.	4	0	2	0	2	0
Rojas 1a.	3	0	0	9	0	1
Cepero c. 3a.	3	2	0	9	1	1
Rodríguez p 2a.	3	1	3	1	0	0
Vila lf, 2a.	4	1	2	1	1	0
Lolo ss	2	0	1	1	4	0
Roque 2a.	1	0	0	0	2	0
Toledo rf	2	0	0	1	0	0
Calafell c	0	0	0	0	0	0
Total	31	4	8	24	10	2

SELECCION PINEDA

	V.	C.	H.	O.	A.	E.
Rodríguez rf ss	5	1	2	1	3	0
Escribano 2a.	5	0	2	3	1	1
Suity rf	4	0	0	1	0	0
Vázquez cf.	4	2	2	0	0	0
González lf	4	2	4	0	0	0
A. Gonzále 3a	3	1	1	4	2	0
Presno c	4	0	0	12	1	0
Romillo	4	1	2	0	0	0
B. Rodríguez 1a	4	2	2	6	0	1
Pérez ss	1	0	0	0	0	0
Total	38	9	15	27	7	2

SUMARIO

Empujadores: R. Rodríguez 3, J. González, Vila, A González y J. Rodríguez 2, E. Escribano y M. Romillo 1. Home runs: Gonálzez. Tribeyes R. Rodrígue. Tubeyes: J. Rodríguez 2; González; Vila A. González, M. Romillo, J. González, E. Escribano y R. Rodrígue.

Double plays: De González a A. Rojas. Stolen Bases: C. González, F. Vázquez, L. Cepero O. Vila y Roque.

Bases por bolas: Por Romillo 5 por J. Rodríguez 0 y por C. González 0.

Struck out: Por Romillo 11, por J. Rodríguez 7 por C. González 0 Pass ball: L. Crespo. Dead ball: a González, Calafell y F. Vázquez.

Umpires: R. Pérez en home. Fernández en bases. Tiempo: 1.56. Scorer S. Blanco.

Santiago Blanco Santana.

QUIEN siembra RECOJE
QUIEN SE ANUNCIA
Vende
Diario de la Marina
PRADO 103. Tel. A-3333; A-2425

OPERADA DE APENDICITIS UNA ESTIMADA SEÑORITA DE SANTA MARIA DEL ROSARIO

Con gran acierto fué operada de apendicitis en la Quinta de Durañonas, una señorita muy estimada y simpática Micaela Debeso y Pons, hija adorada de Amelia Pons y Arturo Debeso.

Su estado es satisfactorio. Nos complace en extremo poder consignar el restablecimiento de tan querida amiguita.

CINE STA. MARIA

Continuan trayendo muy buenas producciones los nuevos empresarios de este Teatro. Los precios están arreglados a la situación actual. El cine es el lugar preferido de los rosereños.

HOGAR FELIZ

El hogar de los esposos Heleodora Puigcerver y Lino Garrido se ve alegrado con el nacimiento de una linda niña.

Nuestra felicitación cariñosa a sus padres y un beso a la pequeñita.

UN BAILE

Para el día 13 en el Cotorro anuncia nuestro estimado compañero Luisito López un baile con la orquesta da Corman la que deleita a los radios escuchas desde el DIARIO DE LA MARINA, con piezas escogidas. Será un baile suntuoso que prometemos reseñar.

Josefina EMBADE, Cronista.

DESDE MENESES

Saludo a los lectores. Boda próxima. Sobre agricultura

Mi saludo.

Al ser nombrado por este gran rotativo, corresponsal de esta localidad me es grato saludar en primer término a su director, a sus redactores y a sus numerosos lectores así como a las autoridades y demás compañeros en esta ardua labor de informar al gran público.

NUESTRA AGRICULTURA

Esta zona eminentemente agrícola se ha visto este año un tanto deprimida por las continuas lluvias y por el bajo precio a que se han cotizado el tabaco y demás productos; pero tal parece que para el próximo año la crisis que nos agobia no ha de ser tan aguda, pues los numerosos agricultores de esta zona viendo que la caña y el tabaco nada les produce se han dado a la tarea de cultivar otros frutos y al efecto con la ayuda y los buenos oficios del señor Laureano Pérez, ex-alcalde de Yaguajay y futuro presidente de los conservadores del Término, se está sembrando mucho tomate para una compañía americana y se espera si el Creador no dispone otra cosa una buena y abundante cosecha de ese fruto que ayudado por los demás han de ser a esta zona algo de su antiguo esplendor y riqueza.

PROXIMA BODA

Para el día 19 del presente mes está anunciada la boda, de nuestro querido Juez Municipal señor Manuel J. Batista y Oquendo con la angelical señorita, toda bondad y simpatía, Leopoldina Delgado y Delgado, perteneciente a una distinguida familia de la sociedad Mayajiguera.

La boda se llevará a cabo en aquella localidad a la que quedan invitados por encargo expreso del interesado, sus muchas amistades.

Marrero Corresponsal.

Elegante Fiesta se Efectuó en Navajas

Fué en honor de la jovencita Georgina Camaraza. Viajeros

En la elegante mansión de los esposos Camaraza-Tarafa en Navjas, celebróse una encantadora fiesta, con motivo del cumpleaños de su simpática hija la jovencita Georgina, siendo muy felicitada y colmada de regalos.

Hicieron los honores a los invitados la distinguida dama señora Gloria Tarafa de Camaraza, y su encantadora hija Lydia, mama y hermana de la festejada. Quedando todos los presentes altamente agradecidos de las finas atenciones recibidas. Sirvióse un exquisito bufet, consistente en finas pastas. y sabrosisimo ponche.

Gustosamente inserto el nomber de las damas allí presentes:

Señoras Gloria Tarafa de Camaraza, Mery de los Reyes de Camaraza, María L. de Camaraza, Reglita D. de Domínguez, Amparo L. de Revoredo, Antonia Camaraza de Ojeda.

Y, las encantadoras señoritas Lydia y Georgina Camaraza, Gloria M. Duarte, Celia Tur, Hilda y Gladys Ojeda, Julia Revoredo, María y Cecilia Barnet, Maura Morales y la siempre bondadosa Miss Anna Bethe...

PARTIDA

Después de breve temporada en la residencia de los distinguidos esposos Camaraza-Tarafa, embarcó rumbo a Morón, la respetable señora Celia Tarafa viuda de Oteiza

Feliz regreso a su hogar, le deseamos.

—Para la capital embarcó la simpática e incomparable organizadora de nuestras fiestas locales, señorita Celia Tur. Feliz estancia en la Habana le deseamos a tan distinguida amiguita.

—Pasaron entre nosotros breves horas las distinguidas señoritas Angelita y Menalia Santodomingo, procedentes de la villa de Jovellanos.

Que pronto nos vuelvan a sorprender con su grata presencia.

ANTONIO DUARTE

Por breves momentos fué huésped de los esposos Domínguez-Duarte, el señor Antonio Duarte, acaudalado comerciante del pintoresco pueblo de Mantua, quedando todos muy regocijados de su visita.

Deseamos pronto verlo nuevamente entre nosotros.

El Corresponsal

CARDENENSES

(Por Francisco González Bacallao)

EN EL CASINO

EL BAILE DEL SABADO

Tuvo una novedad.
Un aliciente poderoso.
El hacer su presentación en esa fiesta de la noche del sábado en el Casino, la aplaudida y elogiada orquesta de los Hermanos Castro, que toca actualmente en el Hotel Nacional, de la Habana, llevó gran concurrencia a la prestigiosa sociedad de frente al Parque del Almirante.
Gustó esa orquesta.
Algo excepcional.
Tuvo la oportunidad la sociedad de Cárdenas de oir ese conjunto que en Broadway se captó las simpatías y el aplauso de cuantos con ella se deleitaron.

El baile fué espléndido.
La fiesta del sábado.
Los entusiastas jóvenes Juan Luès Lasierra, Demetrio Alvarez y José Cotarelo fueron los principales patrocinadores de traeh a Cárdenas a los Castro.
La animación empezó temprano.
Desde las nueve.
Desde esa hora el jazz band capitalino alternando con el aplaudido Sexteto Brunswich de esta ciudad, tocaron sin cesar.

Todo fué júbilo.
Júbilo en el ambiente.
Así transcurrieron las horas en el recinto de la Casa Hispana(que, a media luz, daba el aspecto de un cabaret.
Lucia encantador.
Co una luz ténue.
Como siempre tanto el amable Presidente del Caino, mi buen amigo señor Manuel Fernández, como el Presidente de la Sección de Recreo y Adorno. Puan Luis Lasierra.
Se nos brindó manzanilla.
tuvieron atenciones con los periodistas.

La bebida de moda.
Y se levanta las copas del suave licor español para brindar por el éxito de la fiesta que bajo todos sus aspectos resultó magnífica.
Se prolongó la danza.
Hasta la madrugada.

LA VERBENA DE SAN VICENTE

Resueltas las fechas.
El 19 y 20 de Diciembre.
Son esos los dos días elegidos por la Concerencia de Damas de San Vicente de Paul que preside mi gentil amiga María Adela Ferrández, para su kermesse anual.
Será en el Liceo.
Es el lugar adecuado.
Prometo muchos datos alrededor de ese evento social.
Que lo será!
Es de preveerse!

EN NUEVO HOGAR

n traslado anote.
Muy gustoso.
Acaban de fijar su residencia en la Avenida Martí esquina a la calzadoa del General José Miguel Gómez, los jóvenes y felices esposos señora Asteria Benítez de Pinós y Manolo Pinós, inteligente empleado del Municipio.
Tengan allí suerte.
La mayor dicha!

EN EL LICEO

Se pospone un asalto.
Señalado para el sabado.
No será ese día sino la noche del 6 de Diciembre ese asalto-bailable precursor de la fiesta del 12.
El asalto será corto.
De poca duración.
Empezará a las nueve para terminario a las once y 30 pues a las 12 ya es duelo nacional; el siete de Diciembre.
Así se me dice.
Y así lo hago público.

EN EL TENNIS

La fiesta de anoche.
Fué espléndida.
Causas ajenas a mi voluntad me impidieron estar en el Club de las Quintas que hoy preside la distinguida y amable sseñora Hortensia Muxó de Castro.
Pongo mi excusa.
Que es sincera!
Sin embargo, aunque no asistí, prometo mi reseña.
La haré mañana.
Hoy no tengo espacio.

VIAJEROS

Viajeros que llegan.
Del extranjero.
Después de grato paseo por playas lejanas, vuelven a estos lares los estimados esposos señora Adela Rodríguez de Revuelta y el señor Celestino Revuelta, rico comerciante local.
Llegan hoy a al Habana.
En el vapor «Havana».
Al citado Puerto fueron a esperarlos los señores Francisco Rucabado y Antonio Martínez, amigos de ese matrimonio.
Reciban mi bienvenida.
Que es cumplida!

PLAYA AZUL

La Orquesta de los Castro

Plaza Azul.
De fiesta ayer.
Una matinée espléndida fué ofrecida en el hermoso Balneario «Playia Azul», de Pedrito Buriá, que tuvo el atractivo de ser amenizada por el jazz band capitalino de los Hermanos Castro.
Hubo allí animación.
Desde la hora de almuerzo.
Un rico menú fué ofrecido a los que visitaron aquel lugar, por el ínfimo precio de 60 centavos.
No sólo tocaron los Castro.
Ofrecieron variedades.
Domingo Garrido, el notable guitarrista de la orquesta dejó oir bellos números así como Walfredo de los Reyes, cantó con su melodiosa voz e hizo un trio de violines ideal.
El baile predominó.
Toda la tarde.
Con la orquesta de los Castro alternó el aplaudido y complaciente Sexteto «El Cuño», que dirige [illegible]sisini.
Todo fué bullicio.
Hasta el anochecer.

NATALICIO

De una señorita ayer.
Linda y graciosa.
Es ella la interesante Dora Olivera que acaba de celebrar la fecha de su cumpleaños.
Aunque tarde mi saludo.
Con mi cálido elogio.

UNA ACLARACION SOBRE EL JUEGO DE BASE BALL QUE EFECTUOSE EN R. CAMPIÑA

El «Base ball femenina en Real Campiña» se titula la nota publicada por un estimado amigo corresponsal de «El Mundo» en el Central «Perseverancia», el día 28 del próximo pasado mes. Y velando siempre por la verdad deseo poner los puntos sobre la ies, para hacer una aclaración.

Las novenas formadas por un grupo de simpáticas muchachas de esta localidad y denominados bandos Azul y Rojo sostuvieron una serie de interesantes desafíos que terminaron con el triunfo de los azules y no como dijo el aludido corresponsal que había sido el Rojo el triunfador. Parece que Cupido puso la venta tan fuerte sobre sus ojos, que le hizo ver todo lo contrario.

He aquí la anotación:

Azules, carreras 8.
Rojos, carreras 6.

Ambas novenas fueron premiadas con lindas bandas confeccionadas por la señora Lastra de Cuervo una de las entusiastas organizadoras.

Honor a quién honor merece.

El AGENTE.

ANUNCIESE EN EL Diario de la Marina

M.E.C.D. 2016

LA VISITA AL PUEBLO DE MINAS DEL ILTMO. OBISPO DE CAMAGÜEY

Diversos actos en la iglesia y bendición de la Purísima. Srta. operada. Viajeras. Bautizo. Antonio Morell. Sports

El día 1 del actual fué operada de apendicitis la querida sobrinita del cronista, señorita Caridad Rosina Varela Ramírez, de Minas.

En el Hospital de Camagüey.

Efectuó la operación el reputado cirujano Dr. Porro, que como siempre, su intervención quirúrgica es sinónimo de éxito completo.

Las últimas noticias indican un estado pos-operatorio francamente favorable.

La acompañan su mamá señora Rosalina Ramírez de Varela y su tía señorita Pina Ramírez Rodríguez.

Gustoso consigno el agradecimiento de mi familia a la sociedad minareña por su interés por el estado de Rosina.

VIAJERAS

Para Camagüey ha trasladado su residencia la bondadosa dama Juanita Artiles Vda. de Perdomo, con sus simpáticas hijas Luz y Celia y sus nietecitos.

En esta sociedad donde cuentan con gran y merecido afecto se siente muy de veras la ausencia de la distinguida familia Perdomo-Artiles.

Tambié ntrasladó su residencia para Piedrecitas nuestra estimada amiga señora Luisa Viviu Vda. de Torres y sus sobrinitas las simpáticas «jeunne filles» Pura y Dulce Zúñiga Diviu.

Nuestra más afectuosa despedida.

AGUAS BAUTISMALES

En días pasados recibió las aguas bautismales en Minas la hermosa hijita de los jóvenes y distinguidos esposos Víctor M. Castellanos Guerrero y Leonor Pérez de Castellanos.

Ofició el Padre Martínez, del Central Senado.

A la bebita le fueron impuestos los nombres de Gabriela de los Angeles.

Apadrinaron a la graciosa niñita el jovencito Pepito Pinares Castellanos y la virtuosa señorita Amparo Noy Cristiá.

Votos muy sinceros formulamos por que el destino le depare a la bebita un porvenir venturoso.

DON ANTONIO MORELL

El día 28 de Noviembre, en los momentos que cortaba hierba en las orillas de la carretera que une a Minas y Senado murió repentinamente de un síncope cardiaco el laborioso anciano Don Antonio Morell.

Su muerte repentina fué muy lamentada, y hasta el lugar conocido por «El Congreso» se dirigieron sus amigos para acompañar a su viuda y demás familiares al piadoso acto de velar el cadáver.

Al entierro, efectuado en la Necrópolis minareña concurrió gran número de personas, por ser Don Antonio muy estimado en esta zona. Reciban su viuda y familiares todos nuestra condolencia.

NOTAS CATOLICAS

Sea muy bienvenido el I. y R. Obispo de Camagüey, Monseñor Enrique Pérez Serantes, que como anunciábamos en crónica pasada, nos visita con motivo de la Purísima.

Muy grata es para los minareños la visita del ilustre Prelado y sus acompañantes.

En nuestra Iglesia Parroquial viénese efectuando el novenario de la Inmaculada Concepción, con tal motivo vése noche, tras noche muy concurrida la Iglesia.

El próximo día 8 se celebrará una gran misa cantada, en celebración del día de la Patrona de los minareños.

Ee día el señor Obispo bendecirá la nueva imágen de la Purísima, una bellísima escultura que ha sido adquirida por suscripción popular, a la que ha contribuído espléndidamente el Padre Miguel García.

Muy bella luce la nueva imagen en el altar mayor, primorosamente adornado por las señoras Caridad López de Martínez y Coca Arará de Martínez y señorita Orfila y Sara Arará.

Reciba Monseñor Pérez Serantes nuestra respetuosa bienvenida con votos por que su visita a Minas le sea muy grata.

EN LAS REDES DE CUPIDO

El travieso diosecillo tiene en sus redes una simpática parejita que muy pronto quedará unida por las dulces cadenas.

Pero hoy no puedo ser más explícito; sólo diré que ella reside en la calle Pintó y él es un comerciante de la calle Cisneros.

DEPORTIVAS

El domingo 29 no pudo llevarse a cabo el encuentro anunciado, entre los equipos del Deportivo Minas y Senado Tennis Club, debido a la inclemencia del tiempo; los fanáticos del foot ball con tal motivo se vieron defraudados, pero el próximo domingo 6 se llevará a cabo el encuentro de los equipos citados en los terrenos del Tennis.

No obstante en los terrenos del Deportivo Minas, se libró un encuentro muy reñido entre los equipos formados por los jugadores del Deportivo, a manera de entrenamiento y para satisfacer los deseos de los simpatizadores del viril deporte.

Es muy felicitada la directiva del Deportivo por el gran impulso que le ha dado al deporte futbolístico.

Sigan los muchachos minareños practicando con entusiasmo y la victoria llegará a ser siempre su compañera.

También los dirigentes del Minas Base Club tienen el propósito de continuar laborando con gran entusiasmo por el emperador de los deportes.

Anuncian un nuevo encuentro con el team «Terror» para breve fecha.

Roselio Ramírez Rodríguez

EXPRESION DE GRATITUD

Camagüey, Noviembre 28 de 1931.

Señor Director del DIARIO DE LA MARINA.

Habana.

Muy señor mío:

En la imposibilidad material de contestar individualmente los numerosos y muy sentidos mensajes de condolencia, que he recibido con motivo del sentido fallecimiento de mi inolvidable madre, la señora Clara Anuez viuda de Perdomo, ocurrido en esta ciudad, el pasado día 21, son mis deseos hacer llegar por medio del DIARIO DE LA MARINA, un sincero mensaje de gratitud a mis queridos y consecuentes amigos de toda la República, que en momentos de indescriptible dolor, mitigaron ciertamente mi inmensa pena, enviándome cariñosos telegramas y cartas en las que exponían fielmente su afecto y su condolencia.

Mis relaciones de negocios, especialmente con las clases de toda la República, me proporcionaron en esas horas de inenarrable dolor, consuelo que mucho necesitaba mi atribulado espíritu y ahora, cuando en mi hogar se siente con más intensidad, la partida del ser querido, quiero expresar por medio de estas líneas lo mucho que he agradecido, las demostraciones de sincera amistad.

Que de un extremo a otro de la República, llegue a mis numerosas y buenas amistades, este mensaje de gratitud por por medio de las columnas del DIARIO DE LA MARINA, en la seguridad de que jamás olvidaré esas pruebas de afecto, recibidas en momentos muy dolorosos de mi vida.

Aprovecho esta oportunidad, para ofrecerme de usted su más atento amigo y s. s.

Godofredo PERDOMO

S|c. Avenidoa Libertad (Camagüey)

Notas Sociales de Quemados de Güines

Grata visita. El obsequio del DIARIO. Las felicitaciones

El día 30 de noviembre hemos tenido el placer de charlar extensamente en nuestro hogar con el distinguido caballero José Calero, competentísimo Inspector del DIARIO en provincias.

Nos es grato reiterar al señor Calero nuestro más cordial saludo

EL OBSEQUIO DEL «DIARIO»

Gran entusiasmo ha despertado en el pueblo de Quemados de Güines la oferta del chalet de la Avenida de América que hace el DIARIO a sus suscriptores. Muchos que no lo son intentan serlo, ya que a las ventajas de dos periódicos magnífico tendrán que sumarle la de tener posibilidades de hacerse de una lujosa residencia en la urbe capitalina.

El pueblo aplaude y agradece la iniciativa de la Empresa.

ZOILA DE LA CONCEPCION

Sirvan estas lineas de felicitación para la simpática y bella señorita que el día 6 de los corrientes celebra su cumpleaños.

OTRA

Para Barbarita Rafael Gemeil que celebró su onomástico el día 4 de diciembre sea también nuestra felicitación.

A LA CAPITAL

Dentro de breves días embarcarán para la ciudad de la Habana, dos amigas muy distinguidas: la doctora Luisita A. López Díaz y la señora Luisa M. Clavelo viuda de Cancio. Acompañan a las apreciables viajeras sus hijos, la linda Volguita García-López y el simpático Fleito

Nuestra despedida sea por estas líneas.

Nelita MARTIN

Los Distinguidos Esposos Falla-Esquivel Regresaron a Cruces Tras un Largo Viaje

Más de cuatro meses de ausencia por tierras de España. René Pina Rodríguez. Sepelio de un infortunado joven

RENE PINA RODRIGUEZ

Con verdadero gusto traigo a las columnas del DIARIO DE LA MARINA la foto del precioso niño René Pina Rodríguez, hijo amantísimo de los distinguidos esposos René Pina, actual Secretario del Juzgado Municipal de Cruces y su gen-

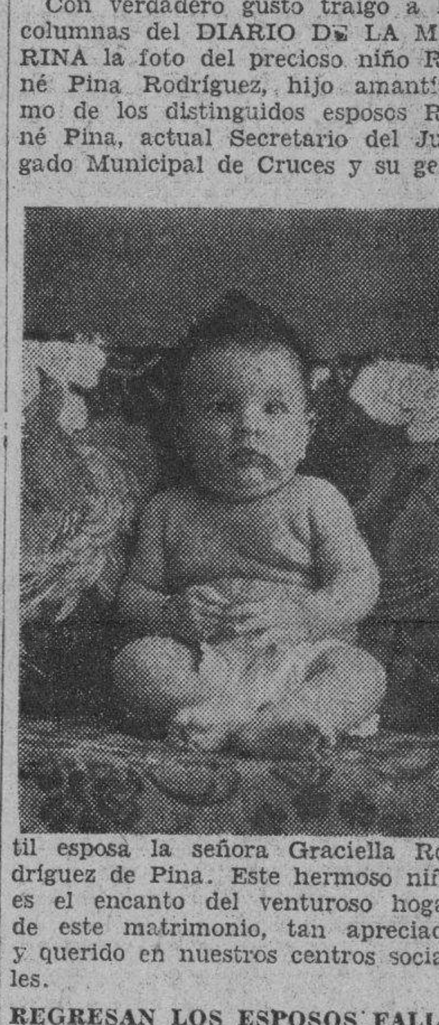

til esposa la señora Graciella Rodríguez de Pina. Este hermoso niño es el encanto del venturoso hogar de este matrimonio, tan apreciado y querido en nuestros centros sociales.

REGRESAN LOS ESPOSOS FALLA GUTIERREZ-ESQUIVEL

Después de una ausencia de mas de cuatro meses, por las lejanas tierras de la madre patria, la hidalga España, regresan a su lujosa residencia del Central «Andreíta», los distinguidos esposos Laureanito Falla Casuso, Administrador del citado central, y su bella esposa Rosa Esquivel de Falla, gala muy preciada de esta sociedad de Cruces.

De la celebración de la boda de Laureanito y Rosa, este cronista se ocupó en estas mismas columnas del DIARIO en su oportunidad, boda que resultó ser un magno acontecimiento social, debido a la alta distinción de los contrayentes y a cuyo acto asistió una nutrida representación de la sociedad habanera y de la coquetona Perla del Sur, la bellísima ciudad de Cienfuegos.

Fuimos uno de los primeros en saludar a Laureanito; tanto éste, como su esposa se encuentran altamente complacidos y encantados de su viaje por tierras españolas.

Reiteramos nuestros saludos a los esposos Falla-Esquivel.

Inmediatamente el señor Falla Casuso, tomó posesión de su alto cargo en el Central «Andreíta».

GIL FERNANDEZ

En la tarde del miércoles se efectuó el sepelio del infortunado joven Gil Fernandez, perteneciente a una distinguida familia.

Trágico fin el de este joven que en horas de la tarde del pasado martes se privó de la vida disparándose un tiro.

Su sepelio fué una imponente manifestación de duelo.

Hasta sus atribulados familiares, hacemos llegar por medio de estas líneas, nuestro más sentido mensaje de condolencia por la irreparable pérdida.

Y que el Todopoderoso, acoja en su seno el alma joven y pura de este infortunado jovencito.

Descanse en paz.

GOAL SAGASTUME GONZALEZ

En días pasados, nos fué muy grato saludar en Cruces y en viaje de regreso a estos lares, a nuestro muy qurido amigo Goal Sagastume González, periodista incansable y actual Presidente de la Asociación de la Prensa de Cruces.

La estancia de Goal en Cruces ha sido muy breve, solo tres días, pues inmediatament regresó a la Habana en cuya urbe capitalina tiene ahora el querido Goal su centro de operaciones.

LOS PERIODISTAS DE CRUCES PEDIRAN LA NO RESTRICCION

Dentro de breves días se ha de reunir la Asociación de la Prensa de Cruces, y entre los acuerdos que se han de tomar, figura con toda seguridad el pedir a los poderes públicos, la no restricción en la próxima zafra.

ENTREVISTAS POLITICAS

Entre los distinguidos elementos políticos de esta localidad se viene leyendo con satisfacción las distintas entrevistas políticas que en estas mismos columnas del DIARIO, viene publicando el Sr. Benigno Argüelles, Corresponsal en esta.

Entre las felicitaciones recibidas y halagos por parte de los distintos candidatos, no puede faltar la felicitación nuestra.

Y de lo más sincera.

Joaquín Hernández Planes,
Corresponsal Especial

DE CEIBA MOCHA

Joven enfermo. Nota triste. Onomástico. Un baby. Notas

Desde hace varios días encuéntrase recogido en sus habitaciones el culto y distinguido joven Ramiro J. Mouriño, muy querido y estimado en ésta Sociedad obedece ello, a un pertinaz ataque reumático. Formulo votos por el total restablecimiento de éste amigo.

NOTA TRISTE

Días pasados después de una breve y doloros aenfermedad, dejó de existir don José María Bello Cabral, era el extinto amantísimo padre de familia y muy querido en este término donde ha dejado una estela de recuerdo.

Llegue hasta sus deudos, mi testimonio de condolencia.

ONOMASTICO

El día Primera del actual celebró su fiesta onomástica la simpática trigueñita Mercedes Bernal Rodríguez, Por tal motivo, recibió múltiples felicitaciones, entre ellas, la del Corresponsal.

PETICION

Días pasados, fué pedida la mano de la gentil y distinguida señorita de esta barriada, Alicia María Rodríguez y Rodríguez, Maricusa como co mo cariñosamente se le llama. Formuló la petición ante el papá de la joven el prometido, Cabo del Ejército Bruno F. Cáceres, fino y correctísimo militar.

Reciban mi sincera felicitación, y que pronto vean realizados sus ensueños.

HOGAR FELIZ

Un hermoso niño ha venido a alegrar el hogar de los distinguidos esposos Amelia Roura y José Pérez. Envíole mi sincera felicitación a los papás y larga vida al nuevo heredero.

El proximo día ocho celebran su fiesta onomástica las señoras Concepción Herrera y Echecopar y Concepción Medina viuda de Mesa; llegue hasta las respetables damas, mi sincera felicitación.

Totalmente restablecida, de la dolencia que le aquejaba, hállase la simpática y estudiosa Hilda Carrillo Ugartemendía, hija amantísima de los esposos Ugartemendía-Carrillo. Lo que celebro.

OTRA PETICION

Ha sido pedida la mano de la gentil y distinguida amiguita, Onelia Díaz formuló la petición el correcto joven Amado Farías, ante la respetable mamá de la prometida.

A. Farías.

ANUNCIESE en el DIARIO y mantenga la fe en su negocio.
Diario de la Marina
PRADO 103
TELEFS. A-2425; A-3333

BRILLANTES CULTOS EN SANTA CLARA A LA VIRGEN MILAGROSA

Tuvieron celebración en la iglesia del Buenviaje. Digna de loa la labor de los Padres Pasionistas. Los oficios

Un grupo de piadosas y entusiastas devotas, muy distinguidas en nuestro medio ambiente católico hizo posible, con feliz éxito, la celebración de lucidos cultos religiosos en honor de La Milagrosa. Tuvieron efecto en la Iglesia del Buenviaje, de los Padres Pasionistas de esta ciudad, que también cooperaron activamente por la mayor solemnidad y brillantez de estos cultos católicos.

Una vez más, con estos nuevos esfuerzos, se advierte la potencialidad que reviste la fe católica en Santa Clara. Para La Milagrosa, en su honor, se ha querido celebrar como todos los años, magníficos cultos que, como siempre, resultaron lucidos y merecieron los honores de los elogios de la prensa local y especialmente de los más destacados elementos de nuestra sociedad católica villaclareña.

La labor que en estos casos realizan activamente los pacientes y abnegados Padres cada vez más entusiasta y llevadera. Y de ahí que va despertándose cada vez con mayores motivos, la creencia fiel de nuestros antepasados desde su punto de vista religioso.

La devoción que se siente en Santa Clara por La Milagrosa es, evidentemente, cada vez más piadosa y sincera. Por eso los cultos que seguidamente reseñaremos, tuvieron la culminación feliz de una brillantez sin igual. Bien merece, ante que nada, nuestras felicitaciones a esa devotas damas, que trabajaron con ahinco y con tesón por llevar a cabo tan preciosos oficios religiosos que contribuyen inidscutiblemente, a enaltecer y prestigiar en todas sus vivas manifestaciones, nuestra cultura religiosa.

EL TRIDUO

Principió el día 19 de noviembre próximo pasado, celebrándose en la citada Iglesia, por la noche a las 7, el rezo del Santo Rosario. Las naves estaban durante esas tres noches muy concurridas. El coro que dirigió la notable profesora Sra. Ana Pastora Valdés de Valdés, con su idóneo y magnífico personal coral, realizó una eficiente labor. Los misterios del santo Rosario fueron admirablemente cantados, causando excelente impresión en los numerosos fieles asistentes. La venerada imagen de La Milagrosa lució cada noche muy preciosa. Un adorno floral de exquisitas líneas artísticas, realizaron con amorosos entusiasmos las señoritas Dra. Adelina Ruíz, Consuelo González, María Fernández, ayudadas activamente por los apreciables jóvenes Antonio Alemán Villarreal y Alfonso Morales Romero, éste último, diligente empleado de la Iglesia del Buenviaje, que tan útiles servicios viene rindiendo con la complacencia paternal de los sacerdotes Pasionistas. Hay que consignar, preferentemente, que el personal coral cantó con buen gusto musical, preciosos cánticos dedicados a la Virgen contribuyendo en gran parte al lucimiento de los cultos. Las señoras y señoritas que formaron parte en este coro, llevaron a feliz término, una actuación musical muy sinceramente notable. Igualmente merece nuestras felicitaciones el personal que adornó el altar donde se venera la artística imagen de La Milagrosa.

LA SALVE

Fué el sábado 21. Las naves del Buenviaje volvieron a ser ocupadas materialmente por una concurrencia numerosísima. La Iglesia lucía sus mejores galas. El altar, muy bien decorado con flores naturales y motivos artísticos.

El coro fué reforzado admirablemente. Después del rezo del Santo Rosario, se cantó una hermosa Salve que causó buen efecto por la disciplina e idoneidad del personal coral. Una vez más, su directora, la interesante Sra. Ana Pastora Valdés de Valdés, se anotó un triunfo bien merecido.

Terminada la función, se advirtió en el desfile de cientos y cientos de fieles, la impresión gratísima que les produjo la magnífica página sacra, la popular Salve que aquella noche memorable se cantó por un grupo de preciosas señoritas. La orquesta, en la que tomaron parte conocidos profesores de la localidad, entre ellos el notable sub-director de la Banda Municipal Sr. Armando Clapera realizó una labor plausible.

LA FIESTA

Y el domingo 22, a las 7 a.m., se celebró la Misa de Comunión general, coincidiendo con la Comunión reglamentaria de la Pío Unión de Santa Teresita del Niño Jesús. Por esa circunstancia, al banquete eucarístico se acercaron infinidad de fieles, resultando imponente el hermoso acto sacramental, de recibir la Forma Consagrada.

El coro cantó lindos motetes sin debilitar en nada los entusiasmos juveniles de las cantoras, que prestaron buenos servicios y merecen por ello nuestras felicitaciones cordiales.

Se distribuyeron piadosos recordatorios.

A las nueve empezó la Misa Solemne en la que ofició el Rvdo. P. Serafín, actuando de diácono y subdiácono, los Padres Nicolás y Vicente C.P. De Maestro de Ceremonias, el P. Guillermo de San Miguel.

Al Evangelio escaló la Cátedra de la Verdad, el Superior de los Pasionistas, el culto y buen P. Lorenzo de San Gabriel. Hizo un hermoso y documentado relato sobre La Milagrosa. Habló sobre la significación que representaba aquella festividad católica. Sus palabras fervorosas y por demás elocuentes, interesaron y conmovieron al distinguido concurso de fieles que en forma abigarrada, llenaron todos los sitios del santo templo. El sermón del P. Lorenzo, fué un bellísimo trabajo oratorio, difícil de olvidar.

El coro, reforzado admirablemente, cantó una gran Misa. En el acto de la Elevación, se cantó una magnífica Ave María que gustó mucho. Y al final, preciosos cánticos escogidos de la mejor colección musical. Se distribuyeron artísticas medallitas de La Milagrosa.

FINAL

Por la noche, después del rezo del Santo Rosario finalizó la fiesta a La Milagrosa. Seguidamente y según costumbre establecida desde hace meses se sacó en procesión la imagen de Santo Niño Jesús de Praga, tomando parte en la manifestación los niños de la Doctrina con sus Maestras Catequistas respectivas; las Celadoras y directivas; los Padres Lorenzo, Nicolás, Vicente y Guillermo C.P.; los Caballeros Católicos de la Guardia de Honor e infinidad de fieles, resultando ordenado y significativo este hermoso acto.

Una vez en el templo se expuso Su Divina Majestad, rezándose algunas preces propias del acto, reservándose el mismo y terminando la función religiosa con las breves palabras pronunciadas por el Superior de los Pasionistas dando las gracias a todas las personas que cooperaron al éxito de la fiesta. Para todas esas mismas personas y para los Padres Pasionistas, van las felicitaciones calurosas de este cronista.

C. Rodríguez de la Cruz.

ANUNCIESE EN EL Diario de la Marina

BASE BALL EN NUEVA GERONA

Onomástico de lindo baby. Sra. mejorada. Bienvenida

Con gran animación se llevó a cabo en Nueva Gerona el desarío de base ball entre las novenas «Surgidero del vecino pueblo doe Batabanó y los muchachose del potio. Después de un reñido desafío nos anotamos una vistoria ruidosa de nueve carreras por cuatro los chicos de Batabanó.

Una vez más ha quedado demostrada la pujanza de nuestros players los cuales bien merecen el calificativo de invencibles.

ONOMASTICO

El día primero celebró su cumpleaños el monísimo baby Reinaldito Breguil, hijo amantísimoo de los distinguidos esposos Breguil-Galigarcía; a la morada de Reinaldo llegaron muchísimos regalos, entre llos algunos valiosos; se celebró una piñata a la cual concurrieron muchos amiguitos del homenajeado.

Formulo fervientes votos por la felicidad de Reinaldo.

ENTRE NOSOTROS

Se encuentra el distinguido joven Oscar Sánchez, hermano queridísimo de nuestro compañero en la prensa Alberto Delfín.

¡Welcome!

MEJORADA

Encuéntrase mejorada de su dolencia mi estimada amiga la señora María Whatemberg de Delfín.

En el HospitalGeneral Machado le fué practicada una operación en un pie por la inteligente enfermera señora Caridad Pérez de Cosío.

A la morada de nuestro compañero señor Delfín, han llegado a interesarse por la salud de tan distinguida enferma amigas numerosas.

Gustosa consigno su mejoría y mis votos por su pronta curación.

Panchita ALONSO.

Crónica de Sociedad de Sancti Spiritus

Nota de amor. Grave. Un baby. De regreso. El doctor E. Sainz

NOTA DE AMOR

La bella y simpática señorita Alicia Pacheco y Madrigal ha formalizado sus relaciones amorosas con el correcto joven señor Arturo Fernández del Campo.

DE GRAVEDAD

Con motivo de la grave dolencia que viene sufriendo el estimado joven señor Armando García Moncíus ha sido trasladado a esa capital por su esposa señora María Luisa Bernal y su hermano Casimiro.

BIENVENIDAS

Han regresado de la Habana por la carretera Central la distinguido señora María Estupiñan de Tuñon con sus hijos los jóvenes esposos Antonio del Moral y Angelita Tuñón, las lindísimas señoritas Teresa, Emma y Esperanza y los correctos jóvenes Pepito y Panchito.

UN BABY

Con toda felicidad ha llegado al hogar de los estimados esposos señores Anastasio Fernández Morera, Director de la revista «Hero», y la señora Concha González.

Mucha es la alegría que con tal motivo reina en ese hogar.

DE REGRESO

Después de haber pasado en esta ciudad una temporada han regresado a su residencia del Vedado la señora Canda Carbonell viuda de Gómez y María Sánchez viuda de Palma y las y las bellas y hermosas señoritas Dras. María Gómez Carbonelle y Pilar Palma Sánchez, Directoras del Colegio Néstor Leonelo Carbonell. Con ellos fueron los esposos Ceferino Cañizares y Natividad Carbonell.

ENFERMITO

Se encuentra nuevamente enfermo el mas pequeño de los hijos de los esposos señores Domingo Galliano Cancio y Enriqueta Galliano Castañeda.

De su asistencia está hecho cargo el doctor Miguel P. Rodríguez Hernández.

UNA BODA

Ante el joven Notario de esta ciudad doctor José Francisco Valdivia García contrajeron matrimonio la linda señorita Cecilia Andrea Echevarría y Ortiz y el correcto joven señor Luis Eduardo Valdivia Santiesteban.

Boda de amor.

EL DR. SAINZ

Para Calabazar de Sagua, lugar de su residencia y después de corta estancia en esta ha salido el joven Dr. Eduardo Sainz y Pérez.

SERRA CARBONELL.

No Molerá Este año el Ctral. Agramonte

Esto hace empeorar mucho la situación de Florida. Basket

Al fin fué rota la nsotalgia que nos abate, pir los muchachos y ninfas del Basket de Florida, con un match el sábado y un simpático asalto bailable en los salones del prestigioso Casino Español.

Elogios merece un grupo de jóvenes de nuestra élite social, por su constancia por ver realizados sus esfuerzos de tener un bonito campo donde se lucirán en breve, los componentes de un team femenino, al igual que el que ya tiene, los simpáticos jugadores. Es un nuevo atractivo para este pueblo y una manera eficaz de no pensar en tiempos malos.

EL CENTRAL «AGRAMONTE» NO MOLERA

Hoy sólo se habla de la confirmación de que no molerá esta zafra el central «Agramonte»; con este, ya son tres los de este término que no lo harán; parece que la nueva restricción, va tendiendo ya sus tentáculos sobre nuestros pobres habitantes de este término, que lo único que nos quedaba, era la caña para tumbarla, con el fin unico de comer unos dís dentro del año a lo sumo 35 días más.

El aspecto es aterrador, las casas cerradas, el Comercio el que no se va, parece entre en la agonía, pues apenas ya vende para comer y demás necesidades: sólo esperan que vengan los agentes del fisco Público a cerrarles o el dueño de la casa a deshauciarlos aunque aquí parece que los propietarios antes de ver vacías sus casas, prefieren tenerlas ocupadas aunque no le paguen, esperando que el Municipio en cumplimiento de una ley, se las remate.

LA SITUACION DEL MUNICIPIO

Un presupuesto municipal de más de cien mil pesos, tuvo que ser reducido el 31 de Agosto próximo pasado por el señor Alcalde, a unos setenta mil pesos, y según cálculos no llegarán los ingresos a cincuenta mil y los empleados no podrán cobrar sueldos desde el el mes de Febrero; pues ya no dan más las distintas fuentes de riqueza diezmadas con las actuales circunstancias económicas.

LOS TRABAJOS DEL ACUEDUCTO

Desde hace días han sido suspendidos estos trabajos.

ALVAREZ, Corresponsal

Animado Asalto al Liceo de Manguito

Lo organizó un grupo alegre de jóvenes. Próxima fiesta

Un saludo. De felicitación.

Hágolo llegar con estas líneas para la atrayente jovencita Celia Caballero que celebrará próximamente su natalicio.

Se verá halagada.

Por todos los suyos.

Reciba mi saludo por su suerte y dicha.

EL ASALTO DEL DOMINGO

Organizado por un grupo de entusiastas jóvenes se celebró un simpático asalto bailable en los salones del Liceo el pasado domingo.

Se hizo música y se bailó hasta bien entrada la noche y sin que el entusiasmo decayese un solo instante.

Paso a hora a dar los nombres de los asistentes:

En primer término mencionaremos a la distinguida Dra. Ofelia E. de Cruz; Aquilina H. de Alfonso Agustina C. Vda. de Valdés, Fermina Morejón de Rodríguez.

Entre las señoritas: La gentil Hilda Gómez Alicia Edith Alayón, Aurora Sardiñas, Celia y Nena Caballero, Luisa y Arcelia Quesada, la culta profesora Anita Marrero, Haydée y Clara L. Alfonso, simpáticas hermanitas.

Virginia Duarte, Vitalia Gómez, Zoila y Fela Hernández, María Lugones, Tula Hernández Ana Madruga, Antonia González, Bellita y Ana Valdés, Olga Bordón, Mercedes Meneses, Otilia y Ana Reyes, Inés Benítez, Dora Duarte, María Posada, María J. Fable, Alicia y Emma Rodríguez, América Quesada, Robertina y Rosalina Rosende.

Una sincera felicitación les envía la cronista a los jóvenes organizadores de dicha fiesta.

PROXIMA FIESTA

Con fines caritativos.

Es la que viene organizando la benemérita Sociedad de Damas «Propagadoras de la Fe», de la que es presidenta la Sra. Delia Sardiñas Vda. de Aragón.

Se hará un reparto de ropa y alimentos a los pobres.

CHISMECITOS

Muy en breve traeré a mi crónica la afirmación de un nuevo compromiso.

Ella es trigueña de ojos negros muy alegre y vive en los altos de la calle...

El es de mediana estatura, trigueño y reside en un pueblo vecino.

¿Adivinan?

LULA BENITEZ DE GALBRAIGTH

Amable amiguita a quien tuve el placer de saludar, hállase completamente restablecida del mal que le aquejaba. Procedente de la villa de Colón pasó unas horas entre nosotros. La acompañan el distinguido Dr. Luis García Galbraigth y su lindo bebito. Felicidades.

La Cronista.

GRATA EXCURSION DESDE CIDRA HASTA LA PLAYITA DE CANIMAR

El onomástico del Sr. Gelasio Caraballo. En la capilla. Sentido fallecimiento de una señora. Regreso. De sport

Con motivo del aniversario de los estudiantes fusilados en el año 71, se efectuó el día 27 de noviembre en la Capilla de la Iglesia de Cidra una misa por el alma de aquellos inocentes.

Ofició en ella el cura párroco de Sabanilla del Encomendador.

El último domingo de noviembre hubo otra misa dedicada a la virgen de La Milagrosa. Fué ésta cantada por el coro que integran las distinguidas señoritas Edelmira Bordenave, pianista y directora; Esperanza y Delia Fernández, Ada Medina y Zoila Gayoso.

Selecta y numerosa concurrencia asistió a estos oficios religiosos.

FALLECIMIENTO

A avanzada edad y rodeada del amor y cariño de todos sus familiares falleció en pasados días en esta localidad la respetable dama Caridad Menéndez Vda. de Montero.

Reciban sus hijos y demás familiares nuestra sincera expresión de condolencia.

JIRA CAMPESTRE

El día 21 del pasado noviembre y con el grato motivo del onomástico de nuestro particular amigo Gelasio Caraballo y al mismo tiempo como despedida por embarcar rumbo al central Perseverancia en la provincia de Santa Clara, lugar donde ocupará importante puesto, tuvo efecto una jira campestre al poético lugar de la playita de Canímar; allí se sirvió un exquisito almuerzo criollo, confeccionado por el Sr. Venancio González.

Muy gratas las horas pasadas allí.

Asistieron: Genómino e Ismael Fernández, Próspero Pichardo, Marcelo Caraballo, Luis Soriano, Enrique Pichardo, Rubén Medina, J. A. Llanes, Luis Sánchez Astor, Cabral, Rubén Martínez. Y el cronista que une sus votos a los de todos los presentes por la felicidad personal del homenajeado.

REGRESO

Ha regresado de Matanzas donde pasó una temporadita la simpática señorita Lolita Arista. Reciba nuestro saludo.

DE SPORT

Con la cooperación de un entusiasta grupo de jóvenes de esta localidad se están terminando las obras de adaptación de un magnífico terreno que será dedicado al emocionante juego de Basket Ball.

Prometemos para nuestra próxima correspondencie dar detalles de esta feliz iniciativa.

SALUDO

Procedente de la vecino ciudad de Matanzas donde reside, hemos saludado en su visita a esta localidad a una estimada amiguita nuestra Ana Montesdeoca.

PASEO

Un nuevo y animado paseo se prepara a La Playita de Canímar. Esta vez con el concurso de distinguidas damitas de Unión de Reyes que vendrán para asistir con los que de aquí se disponen a tan grata fiesta.

Nuestro estimado amigo Ricardo Jorge es el iniciador de este nuevo paseo para el que existe mucho entusiasmo.

EL OBSEQUIO DEL DIARIO

Se ha enterado usted que el DIARIO amortizará entre sus suscriptores un magnífico chalet?

Es algo que a usted conviene. Recuerde que el próximo año el DIARIO cumplirá un siglo.

Piense lo que son 100 años tratando mejorarse hasta llegar a ser el primer periódico de Cuba. El número especial del centenario será algo no superado en los anales de la Prensa cubana. Suscríbase al DIARIO y recibirá también «Información», pudiendo también pasar a ser propietario de un chalet.

Antonio Betancourt,
Cronista Social.

Magnífica Operación a Distinguida Dama

La hizo el Dr. Presno. Notas de Guanajay. Sentido duelo

CON LICENCIA

Para disfrutar de quince días de licencia que ha solicitado del Ayuntamiento y éste le ha concedido saldrá, en breve, hacia Tampa lugar donde residen algunos de sus familiares, nuestro estimado amigo el Alcalde Municipal de este Término señor «Manolo» Mora y Díaz.

Sustituirá, interinamente al señor Mora en la Alcaldía Municipal, el señor Benito Martín, Presidente del Ayuntamiento.

Buen viaje a «Manolo» y pronto regreso, y éxitos al nuevo Alcalde.

Son nuestros deseos.

NOTABLE OPERACION

Digna es de consignarse.

El Dr. Presno, famoso clínico, auxiliado de uno de sus compañeros más eminentes, del Dr. Romero, ha realizado recientemente una de sus más trascendentales operaciones, en la prestigiosa quinta «La Milagrosa», de las Damas Católicos Cubanas. La persona operada es la distinguida señora Prudencia Díaz de Inda, adorada esposa de nuestro estimado amigo el señor Gustavo Inda y Rodríguez.

A la reconocida competencia del hábil cirujano débese sin duda, el éxito logrado; la mejoría de la paciente que, aunque lenta aún, dada la gravedad del caso, se acentúa ya firmemente.

Los familiares de la operada se sienten llenos de profunda gratitud, lo mismo a los médicos de la acreditada Casa de Salud, que a las cariñosas e inteligentes enfermeras encargadas de la asistencia, ahora.

Nos congratulamos también.

DE DUELO

Ha fallecido en esta localidad la respetable señora Leonarda Morales Viuda de Carasa, a consecuencia de una afección cardiaca.

Al sepelio de la estimada señora, ha asistido cuanto representa algo en nuestra Villa; elocuente demostración del afecto y de la simpatía general que, por sus grandes virtudes, disfrutaba la finada.

Descanse en paz, la bondadosa dama y reciban sus atribulados hijos y demás deudos, el sentido pésame que por este medio les enviamos.

BENEFICIO

Tendrá efecto la noche del 22 de los corrientes en nuestro elegante coliseo, para aliviar un tanto, la penuria de sus buenos empleados.

Será una gran función en la que se proyectarán sobre la blanca pantalla, entre otras cintas de gran mérito, «Marruecos», sincronizada en castellano.

Comenzará a las ocho y media y habrá reparto de valiosos objteso como regalo.

Deseamos un lisonjero éxito a los empleados del «Vicente Mora», esa noche.

NOEP

La cosecha de tabaco en San Luis, Pinar del Rio

Han comenzado las labores para la nueva cosecha de tabacos, que a juzgar por lo hecho y lo que se está haciendo, será muy pobre.

Hasta la fecha solo hay sembrado el diez por ciento de lo acostumbrado en algunas de las mejores vegas.

El propósito es sembrar de todo menos tabaco, y al efecto, solo se está sembrando lo que posiblemente se puede hacer, y los que pueden hacerlo.

Nuestra observación da como resultado, que apenas se llegará al diez por ciento de lo acostumbrado.

Aún quedan cosechas por vender y los propietarios de ellas están dispuestos a sembrar de todo menos tabaco, hasta que se vislumbre algo más claro el porvenir de la rama nicotiana.

DE POLITICA

Ya se están moviendo los aspirantes a ocupar la silla municipal. Son varios los candidatos y se están defendiendo en el cuerpo electoral. No hay posibilidades aún de determinar quienes puedan ser los triunfadores, pero se están moviendo resortes de todo género.

Menos mal, que parece que nuestra política se encausa por el sendero más apropiado para esas funciones cívicas.

El Corresponsal.

MANZANILLERAS

La Carretera de Yara a Bayamo. Contribuyentes. Próxima boda

Por fin, va a ser un hecho la recontrucción de la carretera de Yara a Bayamo, con lo que Manzanillo se pondrá en comunicación con la carretera Central.

Por fin, va a ser un hecho la reconstrucción de la carretera de Yara a Bayamo, con lo que Manzanillo se pondrá en comunicación con la carretera Central.

La importancia de esta obra es grande y de gran beneficio para los términos de Bayamo y Manzanillo, por lo que todos deben interesarse en cuanto antes se lleve a efecto contribuyendo en la forma que puedan, ya con dinero, ya con camiones, carretas, animales, o días de trabajo, toda vez que su arreglo beneficiará a comerciantes, industriales y campesinos por igual.

Tenemos entendido que la Comisión Gestora que preside el activo Manolo Arca con los señores Ramón Artime, Bartolo Oyarbide y Mariano Bofill, visitará muy pronto a todos los vecinos colindantes con la carretera y a las Autoridades y pueblo de la ciudad de Bayamo para que impriman a la obra el interés debido. Llamamos la atención al Club Rotario de Bayamo, para que al igual del de Manzanillo influya en bien de la comunidad.

Lista de los primeros contribuyentes:

Manuel Arca Campas $300; T. Peña y Cía 200. J. Teira S. en C. 200. Valerio Gómez y Hno. 200. Artime y Co. 200. Isidro Quiroga 200. J. Cherudi y Co. 200. Pardo y Co. S. en C. 150. R. Arias y Hnos. 150. M. Bofill S. en C. 150. Sotorrio Gómez y Co. 100. Fosalba y Cots S. en C. 100. P. Artime y Hnos. 75. Santiago Andraca 25. Codina y Vallejo 30. Suc. de J. Muñiz S. A. 200. Antonio Juan 30. Francisco Utset 150. Corral, García y Cabana 40. Izaguirre y Galliano 50. Permuy y Co. 60. Manuel Alvarez O. 100. Ramón Valls 100. Reina y Hnos. 30. Sadurní y Cía. 80. Marcelino Nogueiro 20. Germón Viera 75. José Lassalle 60. Pedro Lavié 60. Pedro Pascual 60. Sacramento García 50.

Total $3.445.

PROXIMA BODA

Dr. Mairano A. Esteva Lora.

Srta. Alba Altagracia Mercedes Beronat Esteva.

Se están corriendo las amonestaciones de esta feliz pareja cuyo matrimonio no se hará esperar y que resultará un acontecimiento social atendiendo a las simpatías de que ambos gozan entre la buena sociedad.

El Corresponsal.

M.E.C.D. 2016

ALQUILERES

OBRAPIA 96 Y 98

Se alquilan habitaciones con balcón a la calle y un gabinete de mamparas y otras interiores, grandes y frescas, lavabos de agua corriente, luz toda la noche. Son especiales para oficinas u hombres solos, matrimonios solos. Precio de situación. Informes, portero.
B4 55083 30 dic 10

SE ALQUILAN magníficas habitaciones en Durege y Correa, altos taller carpintería, muy frescas, agua abundante, precio $8.00 con luz, informan la misma, teléfono M-1429.
B4 54996 30 Dic

REINA 83, esquina a Manrique, hermosas habitaciones amuebladas, con servicio, baño, buena comida, orden. Precio de lo más barato. Telf. A-0238
B4 54694 28-9 Dic.

EDIFICIO Catedral, casa para familias honorables. Hay ascensor, agua abundante. Habitaciones y departamentos muy frescos. Visitando este edificio ningún otro le gustará después. Empedrado número 4.
B-4 6923 9-9 Dic.

B-5. Casas de Huéspedes

HUESPEDES La Matancera, Reina 83, esquina a Manrique, habitaciones modernas con agua, buena comida, servicio, orden. Precio de lo más económico. Telf. A-0238.
B5 55392 2 dic 9

PENSION LEAL: Casa para familias. Situación muy céntrica. Habitaciones muy amplias y ventiladas con balcón a San Rafael, y con baño privado. Atención especial a la comida. Servicio esmerado. Precios rebajados. Aguila 113, altos, esquina a San Rafael.
B5 55407 2-7 Dic.

B-6. Hoteles

THE SAVOY
F Y 15, VEDADO
Teléfono F-6616

Situado en un lugar alto del Vedado, con fácil y frecuente comunicación con la ciudad y repartos; rodeado de jardines, con 600 metros de hermosos portales. Las habitaciones tienen ventilación directa, teléfono, closet y baño particular con agua fría y caliente. Precios moderados incluyendo tres excelentes comidas bien seleccionadas; el servicio en mesas separadas para cada familia.
B-6 6922 9-9 Dic.

HOTEL CAPITOLIO
PRADO No. 113. Telf. A-3537

Frente al Capitolio Nacional. Cómodas, amplias y frescas habitaciones, excelentes comidas; comidas de abonos y a la carta; precios de verdadera situación. En el lugar más céntrico de la ciudad. Para más informes, su dueño: V. Alvarez.
B6 J I R 4 dic 8

HOTEL ROMA

Dedicado a familias estables y pasajeros del interior. Gran reducción de precios; excelente comida. Se admiten abonados al comedor. Roof Garden. Servicio a la carta. O'Reilly y Aguacate. M-6944. Cable Romotel.
B6 CT 30 dic 30

HOTEL VANDELBILT

y servicio privado. Hay más mo- Espléndidas habitaciones de esquina destas desde $30.00 con todo servicio, una persona. Neptuno 309, Loma Universidad.
B6 55157 1-8 Dic.

AMBASSADOR

Selecto y sencillo; económico y tranquilo. Mesa excelente. Precios muy bajos. Administrador nuevo. Situación céntrica, en A y Calzada. Vedado.
B6 C6925 12 dic 12

HOTEL PROVIDENCIA

Aguila 112. A 4580. Casa moral, especial para familias estables; habitaciones, apartamentos, baño natural y caliente, neveras, agua fría y filtrada, gran comedor, root garden, cocina criolla y española, ascensor día y noche. Personas mes, 35, 40, 45, 60 y $65. Matrimonios, 60, 65, 70, 80 y $85. Pasajeros, comedor y habitación, desde $1.50 diario. Admitimos abonados.
B6 55207 1 dic 16

ALQUILERES VARIOS

OFICINAS AMUEBLADAS

Equipadas para muestrario de agentes viajeros, ingenieros, delineantes, bufete u oficina, con máquina de escribir, etc.
Alquiler Mensual o Semanal
THE TRUST COMPANY BUILDING
Aguiar 71. Telf. M-6917.

SE SOLICITAN

S-1. Criadas y Criados

SE NECESITAN una criada para cuartos, sueldo $20.00; un criado de mano, $25.00; y un chofer, $30.00, españoles, Compostela 58.
S1 55841 5-7 Dic.

SE SOLICITA una criada española con buenas referencias, para todos los quehaceres de casa corta familia, que sepa algo de cocina y duerma en la colocación, sueldo $15. San Carlos 17, Loma de Chaple.
S1 55855 5 dic 7

S-2. Cocineras y Cocineros.

SOLICITO, criada que sepa cocinar bien, tenga buena presencia. Sueldo $10 calle 13 núm. 477 altos esquina a 12.
S-2 55760 4-6 Dic.

S-3. Manejadoras.

SE SOLICITA una manejadora de buen carácter y acostumbrada a tratar niños en Calzada 78 B, entre B y C, Vedado. Sueldo $12.00.
S-3 55740 4-7 Dic.

S-11. Agentes y Socios.

SE SOLICITAN varias muchachas, buena presencia y habituadas a trabajar como vendedoras, para un trabajo fácil y decente, que puede producir buenas utilidades. Edificio «Abreu», Mercaderes y O-Reilly, Departamento 206.
S11 5581 5-7 Dic.

SE SOLICITAN vendedores a comisión para una nueva industria. Zequeira 175. Telf. M-3879.
S11 55488 3-7 Dic.

FABRICANTE: Artículo de consumo introducido, solicita vendedores Habana e interior, para aumentar distribución. Utilidad 40 por ciento. Veranes. Consulado 41. De 3 a 4 p. m.
S11 54524 27-12 Dic.

SE OFRECEN

AGENCIAS DE COLOCACIONES

M-5241: «LA MILAGROSA», A-8066. La Agencia que sirve lo más distinguido de Cuba, por tener su personal escogido, con referencias.
X. 35335 2-7 Dic.

"LA MATANCERA"

A-7740: Sirve rápidamente cocineras, criadas, toda clase de servidumbre y empleados de ambos sexos, con referencias. Calle Sol 111. Servicio permanente a todas horas.
X. 51376 6-6 Dic.

SE OFRECEN

O-1. Criadas y Criados

SE DESEA colocar una joven española para limpiar o comedor o cuartos, sabe cumplir con su obligación, menos de 13 pesos. Telf. I-7453.
O1 55825 5 dic 9

JOVEN española de buenas costumbres, desea colocarse de criada de mano con familia respetable. Ofrece buenas referencias. Telf. F-6062.
O1 55894 5 dic 7

SE OFRECE un buen criado de mano, buenas referencias, también me coloco para cuidar y limpiar oficinas; llamen al teléfono F-1483.
O1 55893 5 dic 7

DESEA COLOCARSE joven española, para criada de mano, manejadora o criada de cuartos, sabe coser algo. Informan: Telf. F-6093.
O1 55660 4-8 Dic.

DESEA COLOCARSE una muchacha española para cuartos, comedor o manejadora, ayuda a la cocina; tiene buenas referencias, desea casa de moralidad. Telf. M-3704.
O1 55621 4-7 Dic.

DESEA COLOCARSE criado de mano peninsular, experimentado en todo esmerado servicio, sin pretensiones; tiene referencias de casas conocidas; va a cualquier punto. Telf. A-4792.
O1 55840 5-7 Dic.

DESEA COLOCARSE española, mediana edad, para los quehaceres de una casa: también sabe cocinar. Telf. U-5107.
O1 55652 4-7 Dic.

SE DESEA COLOCAR muchacha española, para criada de mano o manejadora, sabe trabajar de todo muy bien; tiene referencias. Telf. M-5220.
O1 55691 4-7 Dic.

UN JOVEN JAPONES, desea colocarse de criado de mano, habla bien el castellano, muy cumplidor y trabajador; tiene referencias. Informan: Telf. A-9814.
O1 55658 4-7 Dic.

DESEA COLOCARSE una joven española para los quehaceres de casa pequeña. Informan: Telf. U-4841.
O1 55479 3-7 Dic.

O-2. Cocineras y Cocineros.

SE OFRECE una joven de color, muy buena cocinera, tiene referencia; en la misma una para coser; otra para cocinar a hombre solo. Teléfono FO-2750. Llamar Margarita.
O2 55877 5 dic 8

SEÑORA española se ofrece para cocinar y limpiar a corta familia; también le gustan los niños, tiene buenas referencias. Informan, X-3356.
O 55802 5 dic 8

SE DESEA COLOCAR señora blanca, de mediana edad, sabe cocinar española, criolla, italiana y repostería, es muy limpia y tiene referencias de las casas que ha trabajado. M-4859.
O2 55808 5-8 Dic.

UNA JOVEN DE COLOR, se ofrece para cocinar y en la misma un joven. Telf. I-4866.
O2 55822 5-7 Dic.

JOVEN ESPAÑOLA se coloca para cocinar y limpiar, y de criada de mano o de cuarto; tiene referencias de donde ha trabajado; duerme en la colocación. M-5241.
O2 55846 5-7 Dic.

UN ASIATICO, cocinero y repostero, mediana edad, para casa particular o comercio, cocina criolla, española y francesa, sabe cumplir con su obligación. Informan: M-5171. Pregunte por Guillermo Wong.
O2 55629 4-7 Dic.

DESEA COLOCARSE una señora de mediana edad, de cocinera; tiene buenas referencias. Llamen: Telf. F-2853.
O2 55634 4-7 Dic.

JOVEN ASIATICO: Maestro cocinero y repostero, desea colocarse en casa particular, cocina española y criolla, muy práctico trabajo, cumple su obligación; tiene buenas referencias. Informan: U-6983.
O2 55671 4-7 Dic.

SE DESEA COLOCAR una señora española, de mediana edad, para cocinar y limpiar o para lavar y planchar; tiene referencias de las casas que trabajó. Informan: Telf. F-4573.
O2 55702 4-7 Dic.

BUENA COCINERA, de color, de mediana edad, para cocinar y ayudar, con buenas referencias; otra, cocina sólo, no duerme en la colocación, sin pretensiones. M-5241.
O2 55681 4-7 Dic.

UN HOMBRE de color, inglés, desea colocarse de cocinero, repostero, en casa cubana o americana, sabe cocinar bien a la criolla y americana; tiene buenas referencias. Telf. FO12672.
O2 55501 3-7 Dic.

JOVEN CHINO cocinero, repostero, con buenas referencias, sabe cocinar bien y cumplir con su obligación, lleva tiempo en el país, quiere buen sueldo. Informan: Telf. M-5010. Antonio Li.
O2 55520 3-8 Dic.

DESEA COLOCARSE un cocinero asiático, muy aseado, cocina criolla y española, práctico y habla castellano bien. Telf. M-5236. Antonio Tenchu.
O2 55527 3-7 Dic.

DESEA COLOCARSE una cocinera española, sabe cocinar y entiende de dulces; buenas referencias, duerme en la colocación. FO-2615.
O2 55636 4-7 Dic.

PARA COCINAR o limpiar, desea colocarse una joven. U-2580.
O2 55618 4-7 Dic.

O-3. Manejadoras.

UNA MUCHACHA inglesa, mestiza, desea colocarse de manejadora o criada de mano, tiene referencias. Llame a Clara, Telf. FO-2356.
O3 55776 5 dic 7

O-6. Choferes

CHAUFFEUR español desea casa de comercio o particular para trabajar. Razón, Telfs. F-6182, FO-2726.
O6 54929 30 dic 7

O-7 Costureras, modistas y sombrereras

DESEA COLOCARSE una joven para coser, sabe cortar por figurín, no le importa hacer un poco de limpieza; tiene buenas referencias. Telf. A-9413.
O7 55766 5-8 Dic.

PARA costura y alguna limpieza desea colocarse española mediana edad, con familia moral, es práctica, honrada y trabajadora, con buenas referencias. Informan, teléfono A-7717, Monte 121, altos.
O7 55905 5 dic 8

O-12. Ofertas Varias.

DESEA COLOCARSE joven matrimonio húngaro, ella cocinera, repostera; él, criado; también conoce pinturas y carpintería, tienen una niña de 12 años, van al campo, entiende de cría de animales; tienen buenas referencias. Hablan español. A-3343.
O12 55632 4-7 Dic.

SE OFRECE hombre de mediana edad, para cobrador, encargado de casas, fincas, práctico en campo, moralidad, honradez. Informa: Eusebio Arana, Norte número 2, Marianao. Puede dirigirse por Correo.
O12 55687 4-12 Dic.

EX-ENFERMERO, con certificado de Sanatorio ofrece sus servicios para cuidar enfermo, a particular o en consultorio; tiene inmejorables referencias. Informan: M-5770.
O12 53870 23-23 Dic.

SE COMPRAN

C-1. Casas

CAMBIO: Casas por otras o por fincas con casa habitable. M-6589 M-3813.
C1 55631 4-9 Dic.

C-2. Solares

COMPRO SOLAR: Pegado al Colegio de Belén a $1.00 metro. Telf. U-5126.
C2 55843 5-9 Dic.

C-3. Fincas Rústicas

COMPRO finca 5 a 10 caballerías que tenga palmas, parte frutos menores, pago $100.00 a $150.00, cerca Carretera. Distancia 100 kilómetros. Por escrito, Manuel Gato, calle Espadero núm. 44, Víbora.
C3 55318 2-17 Dic.

C-4. Establecimientos.

SE COMPRA una cantina para café con su mostrador y nevera, vidriera de lunch y de tabacos, sillas y mesas y demás utensilios del ramo. Para más informes, dirigirse al teléfono A-7005.
C4 55916 5 dic 8

C-5. Muebles y Prendas

A-7757: COMPRO muebles finos, corrientes, pianos, máquinas coser, escribir, calcular, baules, maletas, libros, oro viejo, ropa, objetos Arte, antigüedades, aparatos médicos, dentistas. Acudo día festivo.
C5 55670 4-11 Dic.

M-3209: COMPRO muebles, pianos, pianolas, ortofónicas, victrolas, radios, máquinas Singer, escribir, burós, objetos Arte, liquido casas enteras. Voy en seguida. Pago más que nadie. Operación rápida. M-3209.
C5 55683 4-7 Dic.

COMPRAMOS oro viejo en prendas y otros objetos. Pagamos buenos precios; también cambiamos su valor por prendería de fantasía. Joyería, Muralla 82.
C5 55164 1-31 Dic.

EMPENO

Y compro muebles de oficinas, archivos, Kardix, máquinas de escribir y sumar. Villegas 93. Telf. A-9915.
C5 53615 21-20 Dic.

C-6. Maquinarias

COMPRO TRITURADORA de piedra con o sin motor. Informen por escrito, Manzana de Gómez 364. A-0383.
C6 54707 28-9 Dic.

V-1. Casas.

REGALO casita pegado Quinta Hijas de Galicia. Sólo 200 pesos que tengo pagados por el solar, seguir pagando $10 mensuales. Informes, Benavides y Trespalacios. Calvo.
V1 55856 5 dic 7

VEDADO. Vendo chalet acabado de construir, en la calle 13 entre 16 y 18, acera sombra. Se compone de solar completo, jardín, portal, hall, sala, 4 1-4, baño, comedor sevillano, terraza, servicios criados, cocina, pantry, toda decorada. Informes directos, Monte 60. Telf. A-8768. Díaz.
V1 55917 5 dic 7

VENDO casa, $1,600, moderna, portal, sala, dos cuartos, baño intercalado, comedor, cocina y patio, dos cuadras de la Calzada Columbia. Señor González. M-2602, A-5454.
V1 55352 2 dic 7

LUJOSA RESIDENCIA, GANGA

Se vende, Avenida de Almendares entre Avenida de la Paz y Tropical. Jardín, portal, marquesina, sala, hall, comedor, patio italiano, cuatro espaciosas habitaciones, baño de color de gran lujo, pantry, cocina con aparatos a prueba de ácidos, cuarto y servicios para criados, garage, cuarto y servicios para chófer, lavadero. Precio, $12,500; de entrada $3,500; resto con facilidades de pago. Ingeniero Cristóbal Díaz, O-Reilly 40. Teléfono M-7058.
V1 C6952 5 dic 22

¡CASA POR PRENDAS!

En lo mejor de Santos Suárez, a la brisa, pegada al tranvía, preparada para dos plantas más, mampostería y azotea, jardín, portal, sala, saleta, 4-4. Esta casa tiene más mérito porque tiene 18 varas de frente, su valor es de $8,000; pero yo la doy en $3,500 tomando $1,000 en prenda. Oferta sólo por dos días. La llave Lacret 10. teléfono I-4017. 3,500.
X1 55896 5 dic 7

NO PIERDA oportunidad. Cambio casa dos plantas. Rentando $80, por solares o finca rústica. Con facilidades, 6 0-0 interés. Se paga sola. F-6141.
V1 55919 5 dic 10

MIRAMAR, PRECIO GANGA

Diez y Ocho entre Avenidas Terceras y Quinta, reparto Miramar, sombra, jardín, portal, escalinata, marquesina, sala, comedor, cuatro habitaciones con su closet, dos baños intercalados, hall central, patio sevillano, pantry, cocina, despensa, cuarto y servicios para criados, garage, cuarto y servicios para chófer, lavadero, patio, jardines laterales y cenador de pinos al fondo. Precio, $17,500; de entrada $5,000; resto facilidades de pago. Ingeniero Cristóbal Díaz. O-Reilly 40. Telf. M-7058. Puede verse de 1 a 5.
V1 C6951 5 dic 22

GANGA RESIDENCIA
Ave. CENTRAL $16.000.00

En este precio tan bajo, se vende la casa construída en la Avenida Central del Reparto Alturas de Almendares, entre las Avenidas de New York y Londres, a la acera de la brisa, con jardín, portal, porche para bajada de automóvil, recibidor, sala, cuatro hermosas habitaciones, baño intercalado, comedor, pantry y cocina, garage, cuarto y servicio para criado, gran patio y jardines laterales, fabricación de primera de primera. De entrada $5.000.00, resto con facilidades de pago. Informe Sr. Santos Candina, teléfono A-2578.
V-1 X 4-19 Dic.

CASA EN $400.00. Se vende casa de madera y dos solares en $400.00 todo, tiene mucho más pagado por el terreno. Paga $11.00 por todo. Avenida Primera, entre Quinta y Sexta. Luisa Pérez.
V1 55682 4-9 Dic.

VENDO URGENTEMENTE moderna residencia, Estrada Palma 127, casi esquina D-Strampes, una cuadra tranvía Santos Suárez, jardín, portal, sala, recibidor, comedor, cuatro habitaciones, lujoso baño intercalado, cuarto criados, servicios, pantry, closet, lavadero, entrada garage. Precio: $6,800 Puede dejarse $3,500 hipoteca, 7 por ciento anual. Véala, cualquier hora.
V1 55668 4-8 Dic.

CASAS EN VENTA

Salud, tres plantas, cerquita Belascoaín $7,750. Lealtad, dos plantas, $3,100. Estrella pegado a Manrique, cinco habitaciones, $5,750. Valle 272 metros, $5,700. Informes: Neptuno 208 U-1802.
V1 55249 1-9 Dic.

CASAS EN GANGA

MIRAMAR: Chalet, dos plantas, cinco cuartos y dos baños, $16,500. Telf. FO-2188.

REPARTO LA SIERRA: Chalet, dos plantas, seis cuartos y dos baños, de esquina, en $12.00. Telf. FO-2188.

ALTURAS ALMENDARES: Chalet, dos plantas, cuatro cuartos y dos terrazas, en $10,000. Telf. FO-2188.

VEDADO: Chalet, dos plantas, cuatro cuartos y dos baños, en $16,000; otro una planta, en $8,000, con cuatro cuartos. Dueño informa. Telf. FO-2188. Sr. Quintana.
V1 55712 4-7 Dic.

SE VENDE POR $3,500.00

Resto por mensualidades, una casa situada en Lanuza entre B. y C., Almendares, tres cuartos[illegible] mendares, portal, jardín, sala, saleta, hall, tres cuartos, baño intercalado, comedor, cocina, pantry, garage, dos cuartos para criados, patio y traspatio. Precio: $6,500.00. Informa en la misma su dueño Antonio Selleras.
V1 55664 4-8 Dic.

Los Económicos del DIARIO

LAS personas de ambos sexos que necesitan una colocación doméstica— de cocinero, criada de manos, etc. — también precisan asegurarse de que no les van a pagar con cuentos, sino con dinero, además de darles buen trato y buena comida —y eso lo consiguen ofreciendo sus servicios en el DIARIO DE LA MARINA.

Los LEE Quien Puede PAGAR

SE VENDEN

VENDO EN NEPTUNO, de Galiano a Belascoaín, casa una planta, alquilada para establecimiento, nave, construcción moderna. Informa su dueño: Aguila 56, altos, de 1 a 4.
V1 555497 3-7 Dic.

VENDO casita de mampostería en Buena Vista, con $3000. Otra en la calle Miramar, con $15 mensuales, Precios, $1,250 cada una. Informan, teléfono FO-2929. Señor Dorado.
V1 54939 30 dic 15

VENDO CASA nueva, Goicuría 76, entre Milagros y Libertad, brisa, monolítico, tres cuartos; otro criados, patio, gran traspatio, una cuadra tranvías. Está vacía. Dueño: F-1603.
V1 55484 3-7 Dic.

VENDO LA CASA más linda de Alturas de Almendares, Avenida de La Tropical, rebajadas de precio, $3,000 de entrada, resto facilidades de pago. No quiere palucheros. Su dueño: Sr. Gómez, Constructor. FO-1430.
V1 55521 3-11 Dic.

EN $4,000 SE VENDE un chalet en la Loma del Mazo; tiene dos plantas, buena fabricación, costó $20,000. Aurelio Montes, Oficios número 10, de 10 a 11 y de 3 a 4.
V1 55198 1-9 Dic.

SE VENDE preciosa casa de esquina en lo mejor del reparto Almendares, portal, sala, cinco cuartos, tres baños, cocina y garage. Precio, $7,000. Informes, FO-2992.
V1 54962 30 dic 15

200 casas en venta en todos los barrios, de todos los precios, grandes y chicas. Verdaderas gangas. Informa, Ricardo. Concepción 104. Teléfono I-3825.
V1 55032 30 dic 10

V-2. Solares

CALLE 23, Vedado, esquina, verdadera ganga, por su precio y situación. Propietario, señor González. M-2602. A-5454.
V2 55353 2 dic 7

GANGA: SOLO por 3 días. Urge venta solar esquina fraile, calle 12 y Avenida 10, Ampliación, mide 22 x 34 a $2.50. Vale a $10.00. Dueño: Telf. FO-2188.
V2 55782 5-7 Dic.

ALTURAS ALMENDARES: Solares a plazos cómodos y precios de ganga. Medidas especiales: 12 x 25, 12 x 46, 17 x 47. Dueño: Telf. FO-2188. Quintana.
V2 55714 4-9 Dic.

SE VENDE una parcela en Los Pinos de unas trescientas sesenta varas a $1.25 una calle de Cuervo. Informan: Telf. I-6056.
V-2 55625 4-10 Dic.

APROVECHE ganga: Vendo con facilidades de pago dos solares en lo mejor de la Ampliación de Almendares. Avenida 6 casi esquina a 12, acera sombra. Informes: I-5090.
V2 55195 1-11 Dic.

SOLARES REPARTO Mndoza, Víbora. Se venden los solares de Santa Catalina y Cortina, paradero de los tranvías de Santos Suárez. Precio económico y facilidades de pago. Informa su dueño: Muralla 78.
V2 54537 27-12 Nov.

REPARTO: Playa de Miramar. Se vende un magnífico solar de esquina a $4.00 el metro, con 770 metros, frente al Miramar Yacht Club, con aceras, calles y luz eléctrica. Informa: Mario Recio, Empedrado 16. Telf. M-3936.
V2 54361 26-11 Dic.

V-3. Fincas Rústicas

SE VENDE la acción a una finca en Marianao, dos caballerías de terrenos, con residencia. Alquiler razonable; tiene ocho vacas de leche; cría de cochinos y 300 gallinas. Se dan facilidades de pago. Para más informes: Telf. FO-9248.
V3 55371 2-7 Dic.

SE ALQUILAN o venden fincas y lotes de terrenos contiguos a La Habana, inmejorables para industrias; también los hay propios para jardines. Precios, según situación, cantidad y condiciones de pagos. De 1 a 5. Ventas de Inmuebles S. A. Quintín Banderas 43 (antes Revillagigedo).
V3 55155 1-31 Dic.

V-4. Establecimientos.

SE VENDE ESTABLECIMIENTO víveres, panadería, depósito mantequilla País, con marca registrada, muy acreditada. Precio de situación. Se admite socio, o cámbiase por parte propiedad, parte efectivo; se venden aisladamente cualquiera de los tres negocios. Llamen: FO-9313. Ramón Rodríguez, Parque y Concepción, Marianao.
V4 55771 5-15 Dic.

VENDO BODEGA sola esquina, muy cantinera, barrio alegre, poco alquiler, sumamente barata, todo moderno, Monte y Cárdenas, café, Cuenya.
V4 55773 5-8 Dic.

SE VENDE bodega y casa, muy baratas, con facilidad de pago; también se cambia por terreno o casa chica. Telf. X-3034.
V4 55824 5-8 Dic.

BODEGA: La vendo muy barata, por tener que embarcarme, buen lugar del reparto Mendoza. M. Díaz. Telf. I-6660.
V-4 55842 5-10 Dic.

SE REGALA una bodega, por embarcarse su dueño, en $800.00. Informan en Lacret y Cortina, bodega.
V4 55550 3-11 Dic.

BODEGAS EN VENTA

Primelles, Cerro, $3.250; Juan Delgado, doble línea, $3.200; Desagüe, $3.250; Vedado, $3.250. Café, víveres, fonda, billar, vidriera tabacos, calzada, $6.500. Neptuno 208. V-1802. Informa, Llenín.
V4 55248 1 dic 8

SE VENDEN

VENDO CAFE sin cantina, punto comercial y mucho tránsito, todo está a la moderna. Lo vendo casi regalado, no lo puedo atender. Informan: Antón Recio y Monte, Benito, café.
V4 55813 5-9 Dic.

LECHERIA EN $900

Moderna, a una cuadra del parque Central, buen contrato, alquiler, 35 pesos. Vende de 25 a 30 pesos, garantizo lo que digo. Informes, en San Rafael y Oquendo, café, de 2 a 5. Alvarez.
V4 55920 5 dic 10

REGALO tienda chica, por enfermedad, a primera oferta, Hijas de Galicia, Luyanó 132, al lado del café.
V4 55862 5 dic 13

FARMACIA. Nunca mejor oportunidad 2,000 pesos en efectivo y el resto en plazos cómodos (por balance). Informan no por teléfono; Aldaya o Bofill, Droguería Sarrá.
X4 55445 2 dic 9

GARAGE

Se vende uno, de situación excelente, absolutamente libre. Poco alquiler. Facilidades de pago. Trato directo. Llame al U-7632., de 12 a 1 y de 6 a 7.
V4 55361 2-12 Dic.

SE VENDE, gran oportunidad, casa de huéspedes, con buen número de inquilinos y unos 60 abonados al comedor, situada en lo mejor de la Habana, se da por poco dinero por no poder atenderla su dueño. Para informes, A-9211.
V4 55488 2 dic 8

GRAN VIDRIERA tabacos, quincalla, billetes, vendo por embarcarme en seguida, sin competencia, buen contrato. Fácil pago. Informan: Muralla 103, segundo piso, de 7 a 8 y de 12 a 2. S. Lizondo.
V4 55377 2-17 Dic.

SE VENDE una tintorería en calle céntrica y con buena y amplia clientela, por ausencia de su propietario. Informes: Neptuno 105. Telf. M-3200
V4 55393 2-10 Dic.

BODEGA y propiedad, vendo por no ser del giro, a la primera oferta, Corral Falso y Cruz Verde. La Perla, Guanabacoa.
V4 55214 1-1 En.

SE VENDE UNA BODEGA, sola en esquina, mucho barrio, buen contrato; también se cambia por propiedad. Informes en Villanueva 16, Tostadero de Café. B. Suárez.
V4 54728 28-28 Dic.

V-5 Muebles y Prendas

OCASION. Se vende un sillón de extensión con tres ruedas, propia para inválidos o enfermos, en magnífico estado. Se vende barato. Informan, teléfono I-6541. En la misma se vende una capa hasta la cintura, de armiño, legítima, y un frac y clack medianos, intactos. Se dan baratos.
V5 55853 5 dic 9

SE VENDE: Regio juego de cuarto, caoba maciza, 9 piezas; juego de sala, caoba, 6 piezas; juego comedor, Renacimiento Español, 11 piezas; buró plano con silla; 2 libreros y otras piezas varias. Informes: Progreso 21, bajos, de 10 a. m. a 1 p. m.
V5 55850 5-8 Dic.

VENDO JUEGO CUARTO, moderno, esmaltado, decorado, $35.00; Juego comedor, 10 piezas, estilo Arabe, moderno $60.00; máquina coser Singer, ovillo $18.00. A-5704, Jesús del Monte 27, altos.
V5 55820 5-8 Dic.

SE REGALA $10.00 al que compre muebles en la casa Mastache, que está situada en Concha, entre Luco y Justicia; también se vende a mueblistas.
V5 55234 5-8 Dic.

HOTEL MAISON ROYALE: Calle 17, esquna a J., Vedado; se venden muy baratos: camas, escaparates con luna, coquetas, tocadores, mesas de noche, mesas de centro, sillas, balances de portal, dos pianos, una cocina de gas, plantas varias. Informes, de 8 a 12 y de 2 a 7.
V5 55723 4-12 Dic.

MUEBLES

Liquidación forzosa por tener que dejar el local. Aquí encontrará el mueble que desee desde el más fino al más económico, juegos cuarto $35, comedor $40, sala $20. recibidor moderno $28 y así infinidad de muebles sueltos; tenemos pianos, radios, victrolas, tomamos sus muebles en cambio. Le damos facilidades de pago. «La Casa Inglesa». Salud 17. Telf. M-7179. F. Castro y Hno.
V-5 55745 4-19 Dic.

MUEBLES DE OFICINA

Se venden: Bufetes, mesas, archivos, tarjeteros Kardex, butacas, etc.. Compostela 53, entre Obispo y Obrapía.
V5 55693 4-7 Dic.

MUEBLES A PLAZOS
CAMBIAMOS Y ALQUILAMOS

Juegos cuarto, tres cuerpos, desde $50 Comedores y recibidores a precios de verdadera ganga, cualquier mueble que desee lo tenemos, admitimos sus bles como parte de pago. Compramos muebles y máquinas de coser. Cao y Varela. Angeles 38. Telf. A-3416.
V5 C6902 16 dic 16

REGIO JUEGO de cuarto, color caoba, de siete piezas, costó $200.00, lo doy en menos de $40.00. Está nuevo. Lealtad 183 y medio. A-2826.
V5 55696 4-7 Dic.

MUEBLES CLASICOS y Arte Moderno muy baratos, al contado y a plazos. Fabricación rápida a elección del cliente. Liquidación de enormes existencias, así como joyería, Relojería, Lámparas, etc., con el fondo y mensualidades que convenga al comprador. Cambiamos y alquilamos muebles con opción a comprarlos, incluso los de lujo, rebajando el 50 por ciento de lo pagado. La Casa Ruisánchez, Angeles y Estrella. Telf. A-2024.
V5 52140 10-10 Dic.

MUEBLES. Escaparates a 6 pesos. Juegos de 6 sillas, 2 sillones y espejo, en $14. Sillones de mimbre, a $7 el par; mesas caoba planas, $6. Y juegos completos y una caja de hierro, en San José 75.
V5 54770 28 dic 8

VENDO MUEBLES de calidad, directamente del fabricante al comprador; tengo Bibliotecas, comedores, cuartos, recibidor, muebles sueltos. Precios módicos. Facilidades en los pagos. Manrique 189. Ebanistería.
V5 54657 28-13 Dic.

BUROS

Con silla giratoria, a $12.00. Villegas 93. Telf. A-9915.
V5 53616 21-20 Dic.

VENDO por embarcarme fino y precioso juego recibidor, completamente nuevo y uno de cuarto. Informes, teléfono FO-2992.
V5 54963 30 dic 15

MUEBLES. Juegos cuarto, $50. Comedor $35, Sala 18. Recibidor, $20. Juego cuarto, caoba, nueve piezas, $150, comedor Arte Moderno, $85. Renacimiento, $100. Neveras $12. Camas hierro 6. Juegos niño, $25. Sillón portal, par $9. Arreglamos y cambiamos muebles, Infanta 88. Cao y Pita. Telf. U-4352.
V5 54786 28 dic 16

MUEBLES y joyas a plazos. Juegos cuarto, sala, comedor, Arte Moderno hasta con $10 entrada y pagar como usted quiera. También joyas de todas clases. Grandes facilidades de pago. La Eminencia. Neptuno 188 entre Gervasio y Belascoaín.
V5 C6939 28 dic 28

CASA PARTICULAR vende barato. Juego recibidor, sala, cuartos, tres y dos cuerpos, comedor, nevera, ortofónica Victor, [illegible]paras, cuadros, sillones portal, [illegible] José 97, bajos, entre Lucena, Belascoaín.
V5 55688 4-12 Dic.

SE VENDEN

POR EMBARCARNOS vendemos los muebles, juego sala finísimo, $75.00; recibidor, mesa y dos sillones, $13.00; reloj, $20.00; coqueta, $8.00; máquina «Singer», $20.00; lámparas, $10.00 y $12.00; ortofónica «Credenza» Victor $30.00, cuadros, Maloja 203 altos, entre Oquendo y Franco.
V5 55508 3-8 Dic.

MAQUINAS

De escribir de todas marcas, desde $10.00. Para más informes: Villegas número 93. Telf. A-9915.
V5 53615 21-20 Dic.

BONITO escaparate dos lunas ovaladas, nuevo, lo vende familia particular por estorbar. Muy baratísimo A propósito para un matrimonio. Perseverancia número 38, altos, primer piso.
V5 55904 5 dic 8

V-6 Maquinarias

MOTOR BOLINDER

Semidiesel 16 caballos, 225 revoluciones, en perfecto estado. Otro Fairbanks de 70 caballos. Aguacate 124, almacén.
V6 53934 23-8 Dic.

SE VENDE una caldera de vapor, chica, vertical, con su motor y una máquina de moler maíz. Informan, I-2687. R. González, Arnau número 5. Santa Amalia, Habana.
V-6 55849 5-8 Dic.

V-7 Automóviles y Accesorios

LA CHAPA de su automóvil. Le gestionamos el pago por $1. Títulos de chófer a $20. Morro 30, garage Nava, teléfono A-9224.
V7 55860 5 dic 8

VENDO CAMIONCITO Chevrolet, perfecto funcionamiento, gomas completamente nuevas. Facilidades de pago. Se da barato. Amistad 120 al lado de La Reguladora. FO-1383 F-5389
V7 55105 4-7 Dic.

SE VENDE un Packad siete pasajeros, seis cilindros, modelo 26, en muy razonable precio, demostración: 4, entre 21 y 23, Vedado. Telf. F-2957
V7 55647 4-12 Dic.

CAMION Chevrolet, 1 1-2 tons., poco uso, carrocería abierta, nueva, modelo 1930, en $450. Descuento contado. Garage Jai Alai, San Miguel 179, a todas horas.
V7 55457 2 dic 7

GRAN TALLER DE CHAPISTERIA

Reparación en general de radiadores pintura «Duco», soldadura autógena de Enrique Padilla Infanta 5, entre Jovellar y San Lázaro. Telf. U-7267. Esta casa pinta con «Duco» todas las reparaciones de los trabajos de chapistería, con precios muy reducidos y con toda garantía en las reparaciones generales. Mi interés es que sea usted un cliente para siempre.
V7 1.462 IR. Ind.

¡GANGA! Automovil cerrado marca Pierce Arrow, de siete pasajeros, funcionando perfectamente, muy útil para el turismo, se vende en $650.00, Domínguez 4 Cerro. Telf. A-4612.
V7 55384 2-9 Dic.

AUTOMOVIL BUICK, siete pasajeros, magnífico para la temporada americana. Puede verse en garage Santos Suárez. Para informes en Santos Suárez 3, altos. Se da barato.
V7 55372 2-7 Dic.

SE VENDE una máquina Sedan, marca Dodge, casi nueva, de 5 pasajeros, con chapa particular y seguro. Se da en proporción por no necesitarlo su dueño. Puede verse a cualquiera hora en Egido números 4 y 6.
V7 55223 1 dic 9

V-8. Instrumentos de Música

800 RADIOS 800

PHILCO, SPARTON Y TRAV-LER, LOS LIQUIDAMOS CON EL 60 0-0 DE REBAJA.

Todos de paquete, aunque nuestros competidores afirmen lo contrario.

Trav-Ler Midget, valía $50, ahora $38.50; Philco Babygrand de 7 tubos, screen-grid, superdistance, valía $105, ahora $45; Philco Console, valía $135, ahora $65; Cronweld 76, valía $178, ahora $93.50; Table 76, valía $148.50, ahora $82.50; Lowboy 77, valía $187, ahora $100; radiofonógrafo 96, valía $355, ahora $150.

Nuestro taller de reparaciones es el más eficiente.

CASA BAUTISTA
Aguila 85 Telf. A-8012.
V8 C6949 5 dic 12

VENDO LUJOSO radio «Crosley», 8 bombillos, gran alcance, claridad, funcionando correctamente, $25.00, costó $150.00. Oirse todas horas, Jesús del Monte 27, altos, Esquina Tejas. Telf. A-5704.
V8 55819 5-8 Dic.

PIANOLA: $60.00 nueva, preciosas voces, rollero caoba, 100 rollos, banqueta. Vista hace fe; ortofónica Victir, lujoso gabinete, muchos discos, últimos impresos, $15.00. San Joaquín 33, altos.
V8 55838 5-8 Dic.

AFINE SU PIANO, pianola, por $2.50. Absoluta garantía, Virgilio Fernández, procedente de grandes fábricas europeas. Taller de reparaciones de pianos y autopianos, Zulueta 36 y medio. M-3040.
V8 55627 4-8 Dic.

VENDO: Por reducirme mi lujosa pianola «Howard Ampico», teclado barniz nuevo, banqueta, 100 rollos, costó $1,900, la doy en menos de $60.00. Lealtad 183 y medio. A-2826.
V8 55698 4-7 Dic.

RADIOLA R. C. A., que costó $200.00 por embarcarme la doy en menos de $50.00; la ortofónica Victor, muchos discos, $15.00. Lealtad 183 y medio. A-2826.
V8 55699 4-7 Dic.

DURANT: Experto afinador, reparador americano de pianos, pianolas, armonios, etc. Trabajos finos. Precios módicos. A-8270. Esteban Protti, reparador, reconstructor de cualquier piano, pianolas, armonios, etc. Todo trabajo esmeradamente ejecutado, incluído barniz y exterminación radical de insectos, ratas, comején. Conocimientos completos del oficio. Garantizamos satisfacción. Precios de situación. A-8270.
V8 55532 3-7 Dic.

APROVECHE GANGA: Por embarcar, vendo radio Philips con un mes de uso, con antenas, en $15.00. Informes: I-5090.
V8 55196 1-11 Dic.

ASOMBROSA realización de pianos, guitarras, violines, mandolinas y otros instrumentos, de superior calidad, garantía absoluta y precios sin competencia por proceder de empeños. La Predilecta, San Rafael y Oquendo.
V8 55072 30 dic 15

V-10 Cajas Registradoras

REGISTRADORAS «National», de teclas, $5.00, manigueta chicas, $7.00 grandes, con gavetería y contadores, $12.00 mensuales. Hago cambios, niquelados, esmaltados, reparaciones garantizadas. Llamen M-9571, Campanario 89.
V10 51895 9-9 Dic.

V-11 De Animales

VENDO mulos, carros y arreos de todas clases, caballos, mulos de monta, un burro semental de 7 cuartas, cesta de mimbre, cochecitos. TODO MUY BARATO. JARRO Y CUERVO. Marina número 3. Jesús del Monte. Telf. X-2876.
V11 6928 16 dic 16

SE VENDEN

V-12 Objetos Varios

SE VENDE una mesa de billar, de viuda, muy barata, con todos sus enseres en buen estado. Cristo 4, bajos
V12 55911 5 dic 8

VENDO VARIAS vidrieras modernas, grandes y pequeñas, de mostrador y puerta calle, muy baratas, dos pesos sillas automáticas, modernas, fondo de madera buena. Informes: Estrella 21.
V12 55846 5-9 Dic.

BOVEDAS, PANTEONES y osarios, listos para enterrar. Vendo bóvedas, desde $130.00; hago traslados. También las alquilo. Calle 8 número 45, entre 17 y 19.
V12 55775 5-9 Dic.

VENDO GARANTIZADO Frigidaire, completamente nuevo. Precio reajustado, pagando mitad en efectivo, resto faciliadades. Verlo en Habana 150, ferretería.
V12 555801 5-8 Dic.

VENDO en $10.00, magnífico barómetro Aneroide, en perfecto estado. Informan a cualquier hora, en San Rafael 141, bajos, entre Oquendo y Soledad.
V12 55656 4-7 Dic.

BAULES Y MALETAS

Varios estilos y tamaños. Baules a $3.50. maletas a $1.00, hacemos cambios. «La Sociedad». Casa de Préstamos, Suárez 34, entre Apodaca y Gloria. Telf. A-7580.
V12 54381 26-11 Dic.

MATERIALES

Fábricas de Mosaicos, Fundiciones y Maestros de Obras. Si necesitan arena silice blanca en pequeñas cantidades, pídala al Telf. A-4110.
V12 55416 2-10 Dic.

LIQUIDACION permanente de gran cantidad de vidrieras mostrador, lunch, todos tamaños, cantinas caoba y Frigidaire, mesas Vitrolite, sillas fondo madera, molinos café Hobart, picador carne, pesas Toledo, cajas contadoras Nacional, cajas caudales, burós, Sonqui. No se repara precio. Monte 248, frente al Mercado.
X-12 55475 2 dic 17

TANQUE DE HIERRO

Para 10,000 galones. Se vende un gran tanque de hierro con capacidad para diez mil galones, muy a propósito para regadío. Puede verse a todas horas en el tren de lavado La Estrella. Precio de situación. Arbol Seco y Llinás, darán razón.
V12 55465 2 dic 10

DINERO E HIPOTECAS

SE OFRECE

DINERO

Doy grandes y pequeñas cantidades en hipoteca, desde el 6 por ciento en adelante para la Habana y sus barrios También tengo para los repartos Operación rápida y absoluta reserva.

JULIO C. GRANDA
Obrapía 33. Telfs. M-5921 F-5759.
ZSO 53408 19-19 Dic.

BUFETE DE LOS DOCTORES FERNANDEZ Y CUADRADO
DEPARTAMENTO DE BIENES

Se dan $3.000 en hipoteca al nueve por ciento. Informes, señor José González, O-Reilly 26, altos, M-2602, de 2 a 8.
Zso 55460 2 dic 9

DOY hipoteca, varias partidas desde $3,000 en adelante al 7 1-2, garantía absoluta en propiedad moderna, Habana, Vedado. Hora segura 2 a 3 1-2. Mazón, Empedrado 33. A-8502.
Zso 55853 5 dic 9

BANCOS: Compro cheques, libretas, giros, pesetas, Córdoba, Asturiano, Acciones Nuevo Frontón, Bonos y Obligaciones del Gobierno, Bonos y Acciones de todas las Compañías. Compostela 111, Manuel Piñol.
ZSO 55653 4-14 Dic.

DINERO

No pierda tiempo. Cuando necesite tomar dinero en hipoteca o pagaré, vea a Fernández Alvarez, San Ignacio 50. Telf. A-4432, de 2 a 4. Operaciones rápidas y absoluta reserva.
ZSO. 55239 1-1 En.

DOY DINERO directamente sobre bóvedas, panteones y automóviles; también lo facilito sobre casas en pequeñas y grandes cantidades a bajo interés. Telf. I-3167.
ZSO 55168 1-7 Dic.

SE TOMA

SOLICITO: $400.00 sobre casa mampostería, azotea, en barrio importante de esta ciudad y $800.00 sobre otra modernísima, de $3,000.00 valor. Interés: 12 por ciento. Primeras hipotecas. A-0655.
ZST. 55711 4-7 Dic.

GIROS Y LETRAS

CAJAS RESERVADAS

Las tenemos en nuestra bóveda, construídas con todos los adelantos modernos y las alquilamos para guardar valores de los interesados. En esta oficina daremos todos los detalles que se deseen.

N. GELATS Y COMPAÑIA
105 Aguiar 10, esquina a Amargura.
GSI 51395 6-6 Dic.

PARA EL HOGAR

PH-1. Comidas a Domicilios.

SOLAMENTE en Porvenir número 2, esquina Habana, es esta horrible ganga. Comida a toda La Habana, $15.00 dos personas, muy fresco y variado. Se admiten abonados. Hay apartamento a la calle. M-8673.
PH1 55573 3-2 En.

PH-2. Reparación de Muebles

SUS MUEBLES, por poco dinero, los reparo, barnizo, esmalto, tapizo, etc. Llame: A-7558. Aguila 145. Rouco. Hago trabajos a domicilio.
PH2 54139 25-10 Nov.

RESTAURAMOS muebles. Casa Pardo. U-5761. barnices muñeca, esmaltes «Duco», pinturas mimbres y vapor, tapicería en general, hacemos muebles encargo, los reformamos, envasamos, azogamos espejos, ponemos cristale, trabajos garantizados. Precios baratísimos, San Rafael 130.
PH2 54209 25-10 Dic.

PARA EL HOGAR

PH-6. De Interés para el Hogar.

ARMAZONES de alambre para lámparas, se venden en la ferretería Casa Grande, San Rafael 44, teléfono A-9117, y en la ferretería Liborio Infanta y Estrella, Telf. U-3355.
PH6 54124 24 dic 9

PARA LAS DAMAS

PD-6. De Interés para las Damas

SU SACO DE CARBON
PIDALO AL U-8282
CALIDAD GARANTIZADA
EL ALMACEN

MADAME KUZMA: Ex-modista de las principales casas de París y Viena. Creadora en sombreros finos, modelados en su cabeza. Transforma toda clase de sombreros, desde $.00. Sombreros nuevos, últimos modelos, desde $3.00. San Rafael y San Nicolás, (altos). Telf. M-2141.
PD6 55806 5-10 Dic.

MADELEINE Soeurs realiza a precio de costo su primera remesa de vestidos. Modelos de sport y de noche. O-Reilly 93, altos, primer piso.
PD6 55466 2 dic 17

PARA LAS DAMAS

MODISTA. Hace vestidos franceses a dos pesos, especialidad en abrigos a $4. Empedrado número 4.
PD6 55378 3 dic 10

CORTE Y COSTURA

Modista titular, sistema «Parrilla», hace y confecciona por figurín toda clase de trabajos. Moldes todas clases. Da clases de lo mismo día y noche. Precios situación. Aguila 66, altos, cerca Neptuno. M-2400.
PD6 55382 2-8 Dic.

LIBROS E IMPRESOS

VENDO: propios para regalos de Navidad, en $110.00, Enciclopedia Británica, 34 volúmenes, en perfecto estado, encuadernación lujosísima tafilete, costó $400.00; Diccionario Enciclopédico Hispano Americano, 28 volúmenes, ¾ tafilete, con librero especial, $60.00, costó $270.00. Telf. I-4943. Libros e impresos.
VT. 55654 4-7 Dic.

ENSEÑANZA

E-1. Academias.

AGUINALDO

Usted puede ser más. Nosotros se lo garantizamos, aprovechando momentos desocupados, desde su propia casa, acogiéndose a nuestra excepcional oferta, estudiando por Correspondencia: Mecanografía, Taquigrafía, Ortografía, Gramática, Correspondencia, Aritmética, Contabilidad Moderna, Organización Comercial, Enseñanza enteramente práctica, garantizando enseñarle, no importando sus conocimientos actuales ni ocupaciones. Otorgamos valiosos diplomas. Millares alumnos satisfechos en toda la República. Aproveche esta excepcional oportunidad, escribiéndonos AHORA MISMO por amplios informes, sin compromiso, convencidos de interesarle. Gran Academia «Mercurio», Dragones 42, Habana.
E1 55826 5-15 Dic.

SISTEMA ALEMANY
ACADEMIA INTERNACIONAL

Hágase rápidamente experta profesora, corte incomparable sistema moderno, fácil, práctico, expido títulos, clases domicilio y correspondencia de día y noche. Autora y directora, Matilde de Alemany. San Lázaro 131. A-7044.
E1 5440 26 dic 26

PADRES DE FAMILIAS del Interior. Todos los grados de la Enseñanza Elemental y Superior. Carrera Comercial. Taquigrafía Pitman, Mecanografía al tacto. Cálculo Mecánico con las más modernas máquinas. Los estudios, tutela, hospedaje, magníficas comidas. $25.00 mensuales. Colegio Caballero. Neptuno 199, altos, Habana.
E1 54164 25-10 Dic.

E-2. Colegios

COLEGIO SAN ELOY

Pupilos. Precios de situación. Primera enseñanza. Preparatoria. Bachillerato, Idiomas y comercio. Se admiten internos, medios internos y externos. Calzada del Cerro número 620, Habana. Telf. I-6002. Pida prospectos.
E2 C-6947 4-3 En.

E-5. Profesores.

PROFESORA diplomada, taquigrafía inglés-español, mecanografía al tacto, correspondencia comercial, teléfono F-4534.
E5 55805 5 dic 7

PROFESORA DE INGLES: (Londes), da clase a domicilio y en su casa, Hilda Jesty, Empedrado 4. Telf. A-7864.
E5 55635 4-11 Dic.

ALTA COSTURA: Clases a domicilio, enseñanza completa en tres meses. Corte francés. Desde el primer mes de clase, no tiene que pagar modista. M-7589.
E5 55568 2-10 Dic.

PROFESORA francesa da clases de francés, colectivas e individuales, en su casa y a domicilio. Precios de situación. Rayo 25, altos, entre Salud y Dragones. Telf. A-5759.
E5 55092 30 dic 7

BAILES. Prof. Chileno R. CAÑAS

Danzón, son, fox, blue, tango. Aprendizaje rápido. Doy práctica con la enseñanza. Bailes de teatro, seriedad, competencia. Clases a todas horas, Empedrado 60.
E5 55360 2-7 Dic.

PROFESORA de Taquigrafía y Mecanografía, da clases diurnas a domicilio, por solo $2.50. Diríjase a Lealtad 182, de 2 a 3 o por escrito
E5 55365 -5 Dic.

PROFESORA de Instrucción. Clases a domicilio y en su casa; especial para niños poco estudiosos. Prepara Bachillerato, clases de ortografía y aritmética práctica. M-9309. Malecón núm. 29.
E. 54634 28-7 Dic.

INGLES $2 O $3 AL MES

Comercial, gramatical, práctico. Atendiendo situación establezco clases económicas. Grupos según conocimientos. Métodos Jorrín, Berlitz. Profesora con certificados. Continúan también clases particulares. Campanario 57, altos. M-8421.
E5 54602 27 dic 7

PROFESORA de Primera y Segunda Enseñanza. Clases de Inglés, Taquigrafía Pitman, inglesa y española. Clases a domicilio y en mi casa. Precios módicos. Telf. U-1152.
E5 54505 27-27 Dic.

INGLES Taquigrafía (inglesa y española); Teneduría, Cálculos Mercantiles, Caligrafía, Mecanografía, Ortografía. Matemáticas, 9 pesos mensuales Enseñanza a domicilio. profesor F. Heltzman, (Profesor Normal). Informes. Reina 30, altos, por Correo o personalmente.
E5 54039 24 dic 9

PROFESORA inglesa de Londres da clases a domicilio y también clases colectivas, en su casa del Vedado. Telf. F-5226. Llame de 8 a 9 y después de las 7 y media p. m.
E5 54451 26 dic 6

INGLES

Enseñado por profesora americana. Sorprendentes resultados en pocas semanas. El discípulo leerá, escribirá y hablará inglés en breve tiempo. Lecciones a domicilio, también. Miss Kapan. Gran Hotel, Teniente Rey y Zulueta. M-9896.
E5 53872 23-23 Dic.

PIANO, solfeo, violín, guitarra, mandolina; enseñamos por sistema rapidísimo. Piezas al mes de empezar. Exámenes trimestrales. Especialidad alumnos haraganes. Vamos a domicilio. Baratísimo A-0225. San Rafael número 71.
E5 52139 10 dic 11

DE INTERES GENERAL

LIBRO DE REZO EXTRAVIADO

El portero de PP. Jesuitas, Reina 145, gratificará la devolución de un libro de rezo, olvidado a las 4 p. m. del 5 de diciembre en una máquina cerrada de alquiler de plaza.
P 55903 5 dic 8

PERDIDA de un maletín de mano negro extraviado en los Muelles del Arsenal el jueves tres por la noche a la llegada del vapor Florida. Se gratificará a quien lo entregue en 19 núm. 306 entre B y C, Vedado o avise al Telf. F-4780.
P. 55746 4-9 Dic.

PERDIDA

Se gratificará generosamente a quien devuelva en Goicuría 58, esquina a Libertad, Santos Suárez, un pasador de oro, forma de lazo, con un brillante en medio.
Pérd. 55542 3-7 Dic.

GAS-OIL: para motores de petróleo y luz para alumbrado. Cotizamos precios a comerciantes interior. Unión Oil o., S. A., Agua Dulce 15, entre Flores y Buenos Aires M-3687. Habana.
I. 55666 4-14 Dic.

400 ARTICULOS DIFERENTES: Quincalla, juguetes, joyería, perfumería, remito gratis catálogo ilustrado, 30 páginas a comerciantes y revendedores del interior. F. A. Thomas, Apartado 2544. Habana.
I. 55667 4-19 Dic.

M.E.C.D. 2016

Remolacha y Caña

Por Gabriel CAMPS

En toda la redondez de la tierra o sea en los cinco Continentes y en las islas del mar océano se fabrican 12.000.000 de toneladas de azúcar de **remolacha** y 14.000.000 de azúcar de **caña**, por ahora.

Tenemos, por tanto, 2.000.000 de exceso, que es casi una paridad, los cañeros sobre los remolacheros; pero como Rusia se apea este año con 700.000 toneladas de azúcar de remolacha, resulta una diferencia de **1.300.000** a favor de la caña, que pronto desaparecerá, pues que los pueblos de remolacha, llamémosles así, aumentan su consumo con mayor celeridad que los cañeros, por muchas causas, siendo su superior civilización una de ellas.

Esta cuenta es para contestar a los que afirman, con equivocada firmeza, que el mal de la restricción de la zafra está en que los otros países aumentarán su producción a costa de nuestra limitación.

Preguntamos con toda ingenuidad. ¿Cómo una producción tan corta como la de Cuba, a esos efectos, aunque hiciese 4.000.000 de toneladas que se necesitan imperiosamente para nuestro consumo interior puede interferir o alterar en lo más mínimo la producción global, que asciende a 26.000.000 de toneladas largas?

Llamo a nuestra producción de consumo interior porque califico de tal al consumo americano que absorbe casi la totalidad de nuestra zafra.

Suponiéndole a Cuba una producción exagerada, pongamos 5.000.000 de toneladas, y para eso tendríamos que seguir tumbando monte, hasta llegar a la Plaza de la Fraternidad, de esa cantidad sólo podrían destinarse al mercado mundial 1.350.000 toneladas, por ser el resto absorbido por el consumo del país, ascendente a 150.000 toneladas, y por los Estados Unidos, en donde el azúcar cubano goza de protección tarifeña y se consumen aproximadamente 3.500.000 toneladas.

No haya temor: no habrá ningún pueblo tan insensato que aumente su producción trasformando su economía para aprovecharse de las migajas de Cuba, porque lo son en un gran producto total de 26 millones de toneladas. Eso, piénselo bien, con una zafra absurda de 5 millones. Nadie ambicionará cargar con la lechuza que suelta Cuba. Es pajarraco indigerible.

Cuba no puede invadir las esferas de influencia naturales de los distintos países productores.

De la misma manera que no se puede competir con Cuba, en el mercado americano, en la parte de ese mercado que a Cuba corresponde.

Ni Hawaii (6.449 millas), ni Puerto Rico, (3.435 millas), alterarán su producción, que circunscribe su escasa superficie cañera, cualquiera que sea la producción de Cuba. Si esta limita o si sobreproduce eso en nada afectará, ni en más ni en menos, el total de producción azucarera de esas dependencias americanas.

Y respecto a Filipinas el aumento de producción, incumbirá directamente a los productores americanos que ya se encargarían de defender su remolacha, su caña, su maíz y sus aceites, suprimiendo con esas islas el cabotaje que hoy tienen.

No creemos perder el mercado americano en mucho tiempo si nuestras zafras son razonables.

Poniendo aparte a CUBA y a la isla de JAVA, que son los dos grandes países azucareros del mundo con una producción casi igual, los demás países cañeros tienen muy corta producción en cotejo con los países de remolacha, todos grandes productores. Pondré algunos ejemplos tomando de norma la zafra de 1930-31.

Filipinas que es gran zona de azúcar de caña produjo 252.000 toneladas menos que Czechoslovakia, campo de remolacha. Porto Rico 189.000 t. menos que Polonia. El Perú 51.000 menos que Inglaterra. Estados Unidos (caña) 22.000 t. menos que Suecia, (remolacha).

Méjico, Hawaii, Argentina, Brasil, Mozambique, Mauricio, Venezuela, Egipto y Surinan, menos todos estos países juntos que Alemania.

Santo Domingo 36.000 t. de caña menos que Italia, remolacha.

Todas las Antillas, Centro América, Dencerava, Natal y Reunión 372.000 t. menos que los Estados remolacheros de Norte América.

No hay más países comparables, salvo Rusia, pues los que no se mencionan son de cortas producciones, a no ser Australia que tiene 540.000 toneladas, o sea 160.000 menos que Rusia.

Y no hemos mentado países de mucha importancia remolachera como Francia (1.200.000 t.) como Rumanía (170.000 t.) y la pequeña Dinamarca (168.000 t.) con más producción que la caña de los Estados Unidos y que la de China y como la de Hungría (234.000 t.) que es cabalmente la producción de azúcar de caña de la provincia de la Habana (241.000 t.) unas toneladas menos y 118.000 toneladas más que la provincia de Pinar del Río que dió en la zafra pasado 116.000 toneladas.

Alemania produce, a pesar de haber restringido para este año su zafra en 897.000 toneladas, más azúcar que las provincias de Pinar del Río, Habana, Matanzas y Santa Clara reunidas, en la cantidd de 290.000 toneladas más, casi la tercera parte de Camagüey. zafra normal que siempre produjo Cuba, en sus terrenos verdedaramente careños, pues Camagüey y Oriente, son tableros agropecuarios y mineros, hoy transitoriamente también cañeros, por los motivos que, sin saciedad, no debemos repetir.

4 VECES al DIA famos POR RADIO GRATIS su Anuncio
Diario de la Marina
PRADO 103 Telfs. A-2425; A-3333

ADOLFO HITLER, EL LIDER FASCISTA ALEMAN AFIRMA QUE EN UNAS ELECCIONES OBTENDRA EL PODER, QUE NO PIENSA TENER A LA FUERZA

Dice que una marcha sobre Berlín sería una insensatez. «Cuando haya elecciones—dijo—llegaremos a la cima. Hoy en Breslau el 75 por 100 de los votos fueron nacionalistas»

BERLIN, diciembre 6. AP. Adolfo Hitler, jefe de los Nazi, dijo hoy que nadie en su movimiento fascista alemán sueña con realizar una marcha sobre Berlín.

En vez de un golpe de estado, indicó que las fuerzas de la Nazi intentan apoderarse del gobierno por la elección de sus miembros en el Reichtag.

«Algún día, es posible que sea pronto, habrá nuevas elecciones para diputados», dijo. «Esa será nuestra «marcha sobre Berlín, porque el pueblo alemán nos dará una abrumadora mayoría».

El jefe de los «camisas negras» alemanes, al ser informado que algunos periódicos hablaban de una inminente marcha sobre la capital, dijo:

«¿Qué? ¿Una marcha sobre Berlín? ¿Por qué hemos de marchar sobre Berlín cuando yo me encuentro aquí de la misma manera que en todo el Santo Reich alemán?

«Nosotros no necesitamos marchar sobre Berlín cuando estamos seguros de la capitulación de esta ciudadela. Suponiendo que un ejército sitie a una fortaleza y sepa que dentro de unos días el enemigo morirá de hambre y se rendirá, sería tan insensato que organizara un asalto?

«Los enemigos de la Nazi están muriendo de hambre, políticamente hablando. Esto es, sus partidarios son cada día menos, mientras los nuestros aumentan constantemente.

«Cuando haya elecciones llegaremos a la cima. Precisamente hoy en Breslau, en las elecciones de la Universidad, el setenta y cinco por ciento de los votos fueron nacionalistas.

«¿Marchar sobre Berlín? Sería una insensatez.

Se negó a revelar el programa económico de su partido, pero dió a entender que habría muchos cambios en las leyes de Alemania si logra alcanzar el poder.

Se le preguntó qué se proponía hacer con relación al patrón oro en el caso de que fuera gobierno. Después de reflexionar un momento, levantó los hombres y dijo:

«Nuestras ideas económicas son algo que no queremos dar a conocer todavía».

«Nosotros vimos lo que sucedió en relación con los decretos de emergencia del actual Gobierno. El gobierno tomó nuestras ideas para preparar las tres cuartas partes de su programa económico, pero las cambió y las falsificó y ustedes pueden ver por sí mismos los resultados. De ahí que no pretendamos divulgar nuestras medidas económicas en lo sucesivo hasta que no dominemos la situación y podamos ponerlas en vigor».

Reflexionó unos minutos mientras se frotaba vigorosamente la barbilla y agregó:

«Permítame que les haga esta observación general. La cuestión del patrón oro depende mucho de la actitud de Francia como país europeo que cuenta con las mayores reservas de ese metal.

«Si Francia insiste en almacenar todo el oro y prestarlo solamente a cambio de concesiones políticas, bien puede concebirse un frente unido del resto del mundo para abandonar el patrón oro y escoger cualquier otro talón.

«Para Alemania esta cuestión no es importante, porque tenemos muy poco oro.

«Para repetir: depende de Francia lo que suceda al patrón oro. El socialismo nacional desea restaurar al pueblo alemán el trabajo, el pan y lo que es tan importante o más, el honor. Ahora bien, lo que haremos se verá más tarde».

Habrá muchos cambios en las leyes, en el caso de que ganemos el poder, dijo Hitler.

«El Tribunal Supremo de Leipzic ha decidido que el derecho va del brazo con el poder—dijo—y quien quiera que tenga el poder podrá decir lo que es derecho.

«El socialismo nacional dictará nuevas leyes. Mucho de lo que en el actual sistema se ha establecido por la ley será cambiado por la ley».

«LE TEMPS» TEME QUE HITLER DOMINE EN ALEMANIA

PARIS, diciembre 6. AP. El periódico «Le Temps», consagra su artículo editorial a la agitación hitlerista en Alemania, declarando que es desconcertante que el Gobierno Bruening no haya reaccionado ya contra la campaña fascista.

«Compromete peligrosamente los intereses alemanes y europeos», dice el periódico, agregando que si Adolfo Hitler alcanzara el poder en Alemania ese acontecimiento constituiría «la aventura más peligrosa para la paz del mundo que pudiera imaginarse».

LOS HITLERISTAS CHOCAN CON COMUNISTAS Y REPUBLICANOS

STTUTGART, Alemania, diciembre 6. (AP).—Los partidarios de Adolfo Hitler, jefe socialsita nacional, chocaron con los comunistas y republicanos en la noche de ayer, recibiendo graves heridas de arma blanca uno de los miembros de la Nazi. Otro tiene fracturado el cráneo.

Veintiocho hitleristas fueron arrestados por celebrar una manifestación con sus uniformes, que están prohibidos.

EL GENERAL GROENER ANUNCIA QUE PROCEDERA CON DUREZA

BERLIN, diciembre 6. (AP).—El general Wilhelm Groener, que controla las fuerzas militares y policiacas de Alemania, dijo hoy a la nación por radio que espera a los partidarios de los jefes subversivos grandes contrariedades en el caso de que intenten derrocar al actual Gobierno.

«Los que ansían un cambio de régimen pronto disgustarán al ver que el nuevo Gobierno se verá obligado a adoptar las mismas medidas que el actual», dijo.

Además, el general Groener, que es ministro de Defensa y del Interior, dijo que era deber del Gobierno «obrar con mano fuerte cuando el peligro amenaza, y que cumplirá con su deber.»

«No entregaremos las armas—agregó—sino que haremos uso de todas nuestras fuerzas para ayudar a la nación a salir del atajo».

El ministro elogió al canciller Heinrich Bruening, calificándolo de ciudadano modelo, al igual que el presidente von Hindenburgh. Refiriéndose al canciller, el general Groener dijo:

«Es uno de los hombres más excelentes que conozco. Una parte de la nación no le comprende, pero es impecable y un estricto cumplidor de sus deberes.»

PROGRESAN LOS FASCISTAS ALEMANES EN LAS ELECCIONES MUNICIPALES DE STUTTGART

STUTTGART, Alemania, diciembre 6. (A. P.)— El partido socialista nacional de Adolfo Hitler obtuvo hoy una victoria impresionante en las elecciones municipales de esta ciudad. Los fascistas duplicaron sus votos, al mismo tiempo que los comunistas hacían progresos. Los partidos centristas perdieron terreno. Los socialistas nacionales obtuvieron más de cuarenta y cuatro mil votos, cuando en los últimos comicios sólo consiguieron veintitrés mil. Los social-demócratas perdieron más de ocho mil votos, no obstante lo cual siguen siendo el partido más fuerte, con casi cuarenta y siete mil electores. Los comunistas son ahora casi cuarenta y dos mil, habiendo ganado 5.721 sufragios.

Veintiocho comunistas fueron detenidos hoy en una manifestación electoral, después de haber sido gravemente heridos dos fascistas en un choque callejero.

Están en Basilea los Banqueros de Grandes Naciones

Francia se muestra contra la revisión del Plan Young respecto a las Reparaciones

BASILEA, Suiza, diciembre 6. AP. La Comisión de Expertos bancarios que ha sido convocada para aconsejar al Banco Internacional y a las grandes potencias acerca de la capacidad de Alemania para seguir pagando las reparaciones, se reunió hoy informalmente como paso preliminar a la inauguración en el día de mañana de la conferencia oficial.

Las distintas delegaciones pasaron el día cambiando impresiones, pero nada se ha acordado en relación con el nombramiento de otros cuatro comisionados de acuerdo con el Plan Young.

Walter W. Stewart, delegado americano, llegó esta mañana en compañía de Woodlef Thomas, su ayudante y pasó la tarde conferenciando con sus compañeros, especialmente con Emile Franqui, financiero belga. Se negó a decir si aceptaría la presidencia de la Comisión como se ha dicho.

Se tenía entendido esta noche que después de la elección de presidente, la Comisión tratará del nombramiento de los cuatro comisionados adicionales y suspenderá la sesión para estudiar los documentos que la delegación alemana presentará sobre la situación financiera del Reich.

Uno de los delegados alemanes nos dijo que poco después de abierta la conferencia, el jefe de la delegación germana insistirá en que la Comisión decida si va a examinar la capacidad de Alemania para el pago o simplemente a idear un plan que reemplace la moratoria de Hoover.

Dos escuelas parecen existir entre los delegados. El profesor Charles Rist, delegado francés, dijo: «He venido a trabajar dentro de la estructura del Plan Young y espero mantenerme dentro de ella.»

El doctor Melchior, de la delegación alemana, opina que es necesario un exámen completo de la capacidad de Alemania para el pago.

Créese en los centros bien informados que la Comisión adoptará la tesis francesa.

FRANCIA SE OPONE A LA REVISION DEL PLAN YOUNG

PARIS, diciembre 6. (AP.)—El profesor Charles Rist, miembro francés de la Comisión asesora del Banco Internacional que se reunirá mañana en Basilea, ha recibido instrucciones en el sentido de resisitr todo intento de revisión del Plan Young.

La Comisión debe tratar únicamente de los medios para que Alemania pueda atravesar el presente período anormal de la economía, pero sin intentar ningún cambio del Plan Young.

Los centros bancarios, sin embargo, no están de acuerdo con la política del Gobierno. Creen los banqueros que los créditos a corto plazo deben pagarse antes que las reparaciones. Esto sería al menos más seguro para restablecer la seguridad, en opinión de los banqueros.

Los banqueros internacionales dicen que cualquiera sea el acuerdo que se tome para hacer que Alemania siga pagando las reparaciones, tendrá que adoptarse desde un punto de vista político. Entienden que cualquier gobierno alemán que intente forzar los pagos será derrocado e inmediatamente se formará en Berlín un gabinete presidido por Hitler.

En su carta rogando que se citara a la Comisión, Alemania pedía que se diera a los expertos facultades más amplias que las del Plan Young. Deseaba que se estudiasen los créditos a corto plazo y los pagos de las reparaciones incondicionales.

La Eficacia de la Policía de Boston es Una de Las Causas de Que la Criminalidad Sea Allí Muy Escasa

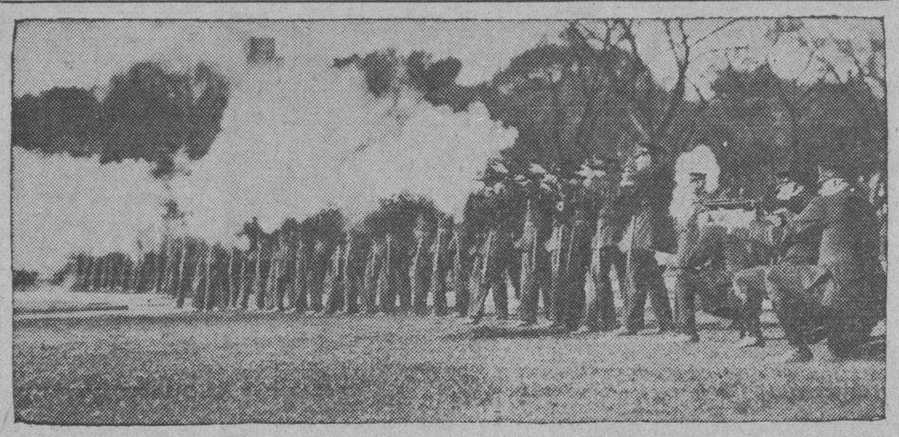

LA CIUDAD NORTE-AMERICANA de Boston se enorgullece del poco porcentaje de su criminalidad, hasta el punto de que la Comisión Wickersham, que informó al Presidente Hoover sobre la ola de delincuencia que castiga a los Estados Unidos, la declaró libre de cuadrillas. Es posible que una de las razones sea que Boston tiene un cuerpo de policía muy eficiente. En la foto, aparece la sección especial de tiradores dándole una demostración de su puntería en la parada anual del cuerpo.

EL PERIODICO "PRAVDA", ORGANO DEL SOVIET, CONFIESA QUE ESTE NO HA PODIDO CUMPLIR ESTE AÑO EL PROGRAMA REFERENTE A SU PLAN

Se ha hecho una nueva división de la población al efecto del racionamiento de pan. El nuevo sistema coloca al obrero industrial en primera categoría y a los demás en la segunda

MOSCU, diciembre 6. (AP).—El periódico comunista «Pravda» confiesa hoy que el Soviet de Rusia no ha podido cumplir el programa correspondiente al año 1931 del plan de los cinco años en ciertas clases de la industria, pero predice que quedará más que cumplido en cuatro años o sea a fines de 1932.

La producción industrial en los diez primeros meses de 1931 fué solamente 19.4 mayor que en 1930, dice el periódico en su artículo editorial, mientras según el plan el aumento debió ser del cuarenta y cinco por ciento.

Las causas del fracaso se analizan en el órgano del partido comunista, el cual invita al proletariado a movilizarse para el trabajo a fin de terminar el plan el año próximo y dar comienzo a un nuevo plan en 1933.

«El 1931—dice—la industria ha trabajado con grandes dificultades y una de las causas fundamentales del fracaso del plan ha sido el golpe que recibió el invierno pasado por la falta de transporte ferroviario. El partido está consagrando ahora extraordinaria atención a los transportes con el fin de eliminar la más ligera posibilidad de que se repitan tales dificultades.»

No menos importante es la razón que encuentra el periódico, para justificar el fracaso, en la incapacidad de la mayoría de los ejecutivos de coordinar el trabajo con las nuevas condiciones que cambiaron los aspectos económico y político del país, el uso adecuado del sistema de la cuenta de costo, que ha causado enorme daño al material mecánico y la práctica de dar el mismo salario a todos los obreros.

Todos estos factores se mencionan por Josef Stalin en su discurso de junio pasado y el editorial dice que «en todas esas ramas de la economía donde se pusieron en vigor las seis condiciones de Stalin mejoró la situación.»

«Pero en el problema de la cantidad de la producción—continúa—estamos por debajo del plan.

«Nuestro éxito en el dominio de la técnica» dice que ha sido el resultado más importante en 1931. Agrega el «Pravda» que la organización y la producción de nueva maquinaria y equipo «se está haciendo cada día más y más independiente de la importación extranjera.»

«La reconstrucción de la industria sobre la base de las seis condiciones de Stalin, un cambio en el trabajo de la industria del combustible, el mejoramiento del transporte ferroviario y el desenvolvimiento del comercio del soviet con la aspiración de mejorar las condiciones materiales de las clases trabajadoras, todo crea condiciones favorables para el plah industrial del año próximo en tal forma que el plan de los cinco años quedará completamente realizado en cuatro años», dice el periódico.

«Como verdaderos bolshevikis, debemos exponer los defectos del trabajo de la industria y con todos nuestros medios adoptar las seis condiciones de Stalin para garantizar la movilización de todos los recursos interiores.»

MODIFICADO EL RACIONAMIENTO DE PAN EN RUSIA

MOSCU, diciembre 6. (AP).—El Presidium del Comité Ejecutivo del distrito de Moscú ha decretado hoy una nueva división de la población a los efectos del racionamiento de pan, en virtud de la cual las categorías se reducen de cuatro a tres.

El decreto simplemente elimina a las familias y comensales de obreros como una sola categoría y las coloca en la misma clase que sus jefes, pero se considera significativa la medida porque se considera como un posible paso hacia nuevas eliminaciones de las restricciones que pesan sobre el racionamiento del pan.

El nuevo sistema de racionamiento coloca a los obreros industriales en la primera categoría, los demás obreros en la segunda y los hijos en la tercera. Se conceden dos libras de pan a la primera clase, una libra a la segunda y no se altera la ración de la tercera.

PARAGUAY DESMIENTE UN RUMOR BOLIVIANO REFERENTE AL CHACO

WASHINGTON, diciembre 6. AP. La Legación paraguaya desmintió hoy oficialmente que haya ocurrido ningún choque entre Paraguay y Bolivia en la disputada región del Chaco boreal. La legación boliviana dió la noticia el jueves.

Según la Legación del Uruguay, los periódicos han publicado despachos de La Paz informando que una patrulla paraguaya atacó un puesto militar boliviano llamado Agua Rica. El Ministerio de la Guerra de Asunción pidió inmediatamente una aclaración a diferentes jefes en el Chaco, contestando todos que en la inmensa región no ha ocurrido el menor desorden, y que la aludida agresión es un falso rumor lanzado a la circulación con finalidades equívocas.

Corre Peligro el Tratado de Paises Centroamericanos

La revolución del Salvador puede causar complicaciones que hagan anular dicho Pacto

WASHINGTON, diciembre 6. (A. P.)—Graves temores acerca de la suerte del tratado de las cinco potencias centroamericanas de 1923 se han expresado por el periódico «Washington Star», el cual cree que la revolución en el Salvador puede originar complicaciones que conduzcan a la desaparición del Pacto.

Con el gobierno de facto en San Salvador y los anunciados movimientos del depuesto presidente Araujo para recuperar la posición que se ha visto obligado a abandonar, el editorial del «Star» predice serias complicaciones si las otras cuatro signatarias adoptan una firme actitud contraria al reconocimiento.

Según las condiciones del tratado, las potencias se comprometen a no reconocer ningún gobierno central americano que sea resultado de la fuerza.

NO SE HAN ATENDIDO LAS INDICACIONES DE ARAUJO

SAN SALVADOR, diciembre 6 (A. P.)— El ex presidente Araujo dijo equivocadamente en su telegrama al general Maximiliano Hernández Martínez que depositaba la presidencia en el segundo designado. El texto que contenía las determinaciones de Araujo, fué entregado por la Comisión nombrada por el mismo ex presidente al Directorio Militar.

El Directorio nada ha contestado, concretándose a recibir los pliegos sin tomar en cuenta las disposiciones del ex presidente, porque desde el momento en que abandonó la Presidencia, cruzando la frontera, sin previo permiso, como lo estatuye la Constitución, de hecho y de derecho entraba a funcionar como presidente el vicepresidente general Maximiliano Hernández Martínez, el cual tomó posesión de su alto cargo, dando las primeras órdenes y disponiendo lo conveniente al decoro de la República.

LECCION OBJETIVA

Por GASTON MORA

El Japón ha hecho en la Manchuria lo que le ha convenido, prescindiendo, en absoluto, de las recomendaciones, indicaciones y sugestiones, notas, admoniciones, advertencias, etc., de la Liga de las Naciones y de la Cancillería Norteamericana. Todo el mundo occidental ha querido impedir "diplomáticamente" la invasión y ocupación de la Manchuria—país de China—por el Japón, y no lo ha conseguido. El terrible imperio insular ha continuado, substancialmente, en los siguientes términos, a las peticiones y demandas de Europa y de los Estados Unidos. "No hago la guerra a China. Lo que hago es protegerá mis súbditos y a sus intereses arraigados en la Manchuria. La evacuaré cuando los unos y los otros se hallen bien garantizados a mi juicio. Me defiendo de los chinos y de los bandidos que infestan al país. Es una misión de policía la que realizo. No puedo aceptar que comisiones de la Liga de las Naciones, "observadores" yankees vayan a Manchuria a **fiscalizar las operaciones de mis ejércitos".** Un día se comprobó en el Japón que el Secretario de Estado norteamericano se había expresado en términos un tanto molestos para el Japón e inmediatamente su gobierno dió instrucciones a su Embajador en Washington para que pidiese "amables explicaciones" al Secretario Mr. Stimson y éste negó haber dicho lo que se le había atribuído, pero, a pesar de esta negativa, han dicho los despachos de Tokío que en esa capital, que en todo el país, se nota cierta predisposición contra la Unión Americana. Periódicos y publicistas se preguntan, que, algún día más o menos próximo, **sobrevenga una contienda** armada entre la poderosa república anglo-sajona y el poderoso imperio insular asiático. En los Estados Unidos se ha pedido que se refuercen considerablemente sus defensas en previsión de un conflicto. Se pide el reforzamiento de la marina de guerra y de la flota aérea de combate, y un control permanente y más activo sobre todas las fábricas de armas y municiones. ¿Cuál es la lección objetiva de los sucesos de la Manchuria? Es la siguiente. Cuando una gran potencia considera vital para sus intereses apoderarse de un país más débil realiza su propósito sin que la detengan tratados, Ligas, Conferencias de Paz, Notas diplomáticas, etc. El Japón tiene necesidad de la Manchuria, y dispuesto se halla a satisfacer esa necesidad por todos los medios, inclusive la guerra. El exceso de población y motivos de orden económico y comercial mueven al Japón a quedarse con la Manchuria, y de allí no se irá sino por la fuerza. Pero la Liga de las Naciones es un organismo internacional "inofensivo". Carece de **medios coactivos.** Carece de ejércitos, de buques de guerra, de aviones de combate. Es cierto que son miembros de la Liga grandes potencias, como Inglaterra, Francia, Italia, Alemania, Rusia, pero ninguna de ellas se halla dispuesta a guerrear con el Japón para compelerlo a evacuar la Manchuria. Y por lo que respecta a los Estados Unidos, **en esa misma actitud de ánimo se encuentran.** Una guerra con el Japón es una cosa muy seria. Después, es posible que los pueblos occidentales entiendan, a acaso entenderían perfectamente que no deben inmiscuirse en las controversias entre los amarillos de China y los amarillos del Japón. Demasiados problemas políticos, económicos y sociales tienen esos pueblos para buscarse complicaciones allá, en el Asia. Además, para hacer ciertas cosas se necesita "fuerza moral". Los japoneses se han cogido la Manchuria, apoyados en su potencia militar, más grande que la de China. Pero, dirán los nipones. ¿No está, por la fuerza, Inglaterra en la India? ¿No está, por la fuerza, Francia en la Indo-China? ¿No está, por la fuerza, la Unión Americana en Filipinas? ¿No está, por la fuerza, Italia en Trípoli, en el Norte de Africa? ¿No están, por la fuerza, Inglaterra y Francia, en magníficas regiones de Africa? ¿No controla Inglaterra el Egipto y el Sudán? Recientemente ha publicado el "Popolo d'Italia",—el 20 de octubre último—un discurso de Mr. **Giovanni Giuriati,** secretario general del Partido fascista, en el que se leen estas palabras. "En la lucha por la existencia, el más fuerte prevalece sobre el más débil; la especie más fuerte sobre la más débil, y el pueblo más fuerte sobre el más débil". Dicho periódico es el órgano personal de ese hombre de hierro que se llama Mussolini, supremo gobernante de Italia.

DESPUES DE UN ENCUENTRO CHINO JAPONES AL ESTE DE TSITSIHAR CON...

(Continuación de la PRIMERA)

ordenará a sus tropas que resistan en el caso de un ataque japonés, según informó un representante chino. Al mismo tiempo, el Ministro de Estado, Wellington Koo, ha retirado la dimisión.

—Declarando que solamente los soviets chinos pudieran unir a China y derrocar el «yugo imperialista», el Congreso Internacional de Gremios celebrado en Moscú, aprobó un llamamiento al proletariado del mundo para que se una a sus camaradas japoneses, a organizar manifestaciones contra la intervención en China y pedir la retirada de todos los «ejércitos imperialistas» de China.

—La Agencia Reuter ha informado que 300 chinos fueron muertos en un bombardeo aéreo por los aviones japoneses, cerca de Kungtaipu, al suroeste de Mukden.

Esta noticia ha tenido confirmación más tarde.

—Las conversaciones acerca de la evacuación de Chinchow se celebraron junto a las tazas de thé, en Peiping, ofreciendo las dos delegaciones, por turno, té nacional a la otra.

—Fuerzas japonesas provistas de artillería regresaron a Newchang, para castigar a los bandidos chinos.

—Al Este de Tsitsihar hubo un combate entre chinos y japoneses, creyéndose que se reanude al recibir ambas partes los esperados refuerzos.

Los Japoneses Insisten en Tener Libertad Para Acabar con el Bandidaje

PARIS, diciembre 6. (AP).—Los miembros de la Comisión del Consejo de la Liga de las Naciones encargados de redactar el programa de paz en la Manchuria trataron hoy del nombramiento de una comisión investigadora así como de la evacuación con Nobumi Ito, experto legal japonés, sin que llegaran a un acuerdo.

El plan de medidas contra los bandidos que deba aprobarse como reconocimiento de los derechos del Japón se discutió también por los comisionados de la Liga con el representante japonés.

No se han podido allanar las diferencias que existen entre los japoneses y la Liga con relación al asunto del bandidaje, pues los nipones se oponen resueltamente a que la comisión investigadora tenga facultades para informar al Consejo inmediatamente después de su llegada a Manchuria si la evacuación se ha completado.

Se tiene entendido que el representante japonés sugirió que la cuestión relativa al bandidaje se omita en la resolución de la Liga y en la declaración de M. Briand, y que se deje a los japoneses que definan su actitud en una declaración que harán los delegados.

Un observador británico en Chinchow informa que la situación allí es «normal, excepto la aparición diaria de aeroplanos que practican reconocimientos sobre Chinchow». Aunque no lo dice se cree que sean aeroplanos japoneses.

La delegación nipona, en una nota entregada al Consejo, niega las noticias que envió un observador británico relativas a que «cuatrocientos japoneses a los que se da el nombre oficialmente de voluntarios» habían llegado a Harbin. Se trata probablemente boys scouts, los cuales usan capotes militares, por lo que fueron confundidos con soldados.

Nuevas noticias de observadores franceses e ingleses dicen que no se advierten actividades militares por parte de los chinos de Chinchow.

«No ha habido movimientos de tropas chinas por los ferrocarriles situados al norte de la Muralla», dice un observador inglés. «Las informaciones japonesas de que el área de Chinchow ha sido reforzada por doce a treinta trenes no han podido confirmarse».

El observador francés dice que «no ha ocurrido cambio apreciable en la situación desde el 27 de noviembre».

Nótase Gran Actividad Militar Japonesa en Manchuria

MUKDEN, Manchuria, diciembre 6. (AP).—En las áreas adyacentes a la zona del Ferrocarril del Sur de la Manchuria se observa un resurgimiento de las operaciones militares de los japoneses contra los bandidos chinos.

Parte del batallón japonés estacionado en Changtu, entre Ksituan y Supingkai, dice un comunicado del cuartel general de Honjo, ha sido despachado contra una concentración de guerrillas en las cercanías de la ciudad amurallada de Changtu.

Los centros japoneses conceden especial importancia a esta operación, que dará por resultado, según, dicen, el desarme de «considerable número» de bandidos, a causa de que la escena se halla a sólo treinta millas al nordeste de Fakumen, que es un baluarte de los chinos, donde tienen estaciones la vigésima brigada de infantería.

Un destacamento japonés de Hsinmintun también ha sido enviado a suprimir el bandidaje en Tsailipo, al norte de Hsinmintun. Los aldeanos de los alrededores se han refugiado en la ciudad.

Una tercera expedición en forma de una manifestación aérea que obligó a varios centenares de soldados chinos a cruzar el río entre Yingkow y Tien Chuang Tai, se ha realizado. Los chinos habían comenzado a reparar las paralelas destruidas por los japoneses cuando ocuparon a Yingtow.

El comandante japonés en Yingtow ha informado a Mukden que los soldados chinos estaban amenazando a sus tropas, por lo que se enviaron varios aeroplanos y dos compañías.

Ordena El Gobierno Chino que Resista Chinchow

NANKIN, China, diciembre 6. (AP).—El Gobierno chino ha decidido no evacuar a Chinchow y ordenará a sus tropas que resistan en el caso de un ataque japonés, según informó esta noche un representante chino.

Al mismo tiempo, el ministro de Estado, Wellington Koo, ha retirado la dimisión. La noticia de que el doctor Sze también ha retirado la dimisión se ha confirmado en los centros oficiales.

Choques en Yingkon y Tsitsihar

SHANGHAI, China, diciembre 7.—(lunes).—(AP).—Despachos de la Manchuria confirman las noticias japonesas de Mukden de que ha ocurrido un combate en Yingkon, cuyo nombre chino es Newchang, y está en la desembocadura del río Liao, el cual muere en el golfo de Liao-Tung.

Otros mensajes chinos dicen que las tropas japonesas que ocupan a Newchang desde el principio de las dificultades de Manchuria, han sido retiradas, dejando la administración de la ciudad en manos de los chinos. A consecuencia de ello aumentaron las actividades de los bandidos, hasta el regreso de las fuerzas niponas, con artillería, las cuales castigaron duramente a las cuadrillas de bandoleros.

Noticias de Harbin comunican que las tropas chinas y japonesas tuvieron ayer un encuentro al Este de Tsitsihar, con resultados indecisos. Las dos partes están concentrando refuerzos, lo que presagia la renovación de las hostilidades.

300 Chinos Muertos por los Aviones Japoneses

MUKDEN, Manchuria, diciembre 6. (AP).—La agencia noticiera Reuter informó hoy que trescientos chinos fueron muertos en un bombardeo aéreo por los aviones japoneses, cerca de Kungtaipu, al suroeste de Mukden.

El ataque de los aviones, que también castigó el distrito de Tienpingtai, cerca de Hsinmintun, ha marcado la reanudación de las operaciones contra los bandoleros chinos en los distritos adyacentes a la zona del ferrocarril del Sur de Manchuria.

Se sabe que ha ocurrido otra lucha semejante en Changtu, al Norte de Mukden.

Condición que Impone el Japón Para el Establecimiento de una Zona Neutral en la Manchuria

El Gobierno del Japón pide la renuncia del Mariscal Chang Hsuehliang, que ha sido depuesto de presidente de Manchuria, del Gobierno Civil de Chinchow que ahora ostenta, estableciéndose una zona neutral alrededor de esta ciudad.

Además piden los japoneses que las tropas chinas se retiren detrás de la Gran Muralla de China.

Y si bien, como es natural, el Gobierno de Japón no quiere mandar, en modo alguno, en esa zona neutral que ahora pide que se establezca, sí pide que rija en ella un gobierno chino independiente, que secreará en Mukden bajo los auspicios del propio Japón.

Y como por otra parte el Japón ha de contestar a la actitud del Consejo de la Liga de Naciones, reunido en París, en cuanto ese Consejo precisaba las condiciones de paz en la Manchuria.

Y antes de que empezase su labor el Consejo de Ministros en Tokío, un miembro del Ministerio de Estado de Japón pidió a los miembros de ese Consejo que el Japón debía insistir en su derecho de perseguir a los bandidos que operaban en el territorio ocupado en la actualidad por los japoneses.

Y ese miembro del Ministerio de Estado de Japón, dijo a los ministros que el mariscal Chang Hsuehliang había entregado víveres a esos bandidos, a los cuales arrojaba contra los japoneses.

Por otra parte, el doctor Alfred Sze, representante de China en ese Consejo de la Liga reunido en París, que el Gobierno de Nanking no acepta la retirada de las tropas chinas de Chinhow para que se coloquen detrás de la Gran Muralla, donde no tendrían ninguna garantía contra el ataque de fuerzas japonesas.

Hay que decir que sorprendió mucho a los miembros del Consejo de la Liga la proposición de Japón contra el joven mariscal Chang Hsuehliand, porque antes no parecía haber hostilidad contra ese jefe de la Manchuria.

Como se ve, no hay hasta ahora nada al alcance del Consejo de la Liga reunido en París que haga asegurar una satisfactoria resolución del actual conflicto Chino-japonés.

T. C.

M.E.C.D. 2016