SECCION 1ª

EL TIEMPO
LA NOTA DEL OBSERVATORIO VEASE EN LA PAGINA DOCE

DIARIO DE LA MARINA

EDICION DE LA MAÑANA
INFORMACION CABLEGRAFICA MUNDIAL POR NUESTROS HILOS DIRECTOS

SECCION 1ª

AÑO XCIV.—NUM. 31. El periódico más antiguo de Cuba

LA HABANA, DOMINGO 31 DE ENERO DE 1926.—SANTOS PEDRO NOLASCO, JULIO Y GUILLERMO

Acogido a la franquicia postal 44 PAGINAS—5 CENTAVOS

EN UN VUELO CONTINUO DE TRECE HORAS, A CIENTO NOVENTA KILOMETROS POR HORA, REALIZO FRANCO FELIZMENTE LA ETAPA MAS LARGA Y DIFICIL DEL VUELO A LA ARGENTINA

IMPRESIONES

Señores Ceferino Morán y Norberto Alvarez.

Distinguidos amigos:

Me preguntan ustedes qué opino de la hazaña del Icaro español, argonauta del aire, héroe fantástico que hoy tiene concentrada en sí la atención del mundo, y yo les contesto que es, a juicio mío, una audacia bellísima que tendrá como resultados prácticos, si no establecer inmediatamente una ruta aérea entre España y América, enfocar el pensamiento hispano hacia las grandes empresas, de las cuales, desde Felipe IV para acá, parecía desviarse sistemáticamente.

Cuanto al Comandante Franco, les diré que la heroicidad y grandeza de su hazaña no depende ya de que llegue o no al término de su jornada. Podrá una ráfaga traidora de aire o un fallo imprevisto del motor o un revés ineluctable del destino interrumpir la trayectoria de este ser casi mitológico, mitad hombre mitad ave, pero no podrán los elementos destruir su condición de héroe.

Héroe es Franco, no desde que partió de Palos de Moguer, ni siquiera desde que anunciara oficialmente su proyecto, sino desde el instante mismo en que tomó forma en su mente e impulso en su voluntad.

La heroicidad no hace al héroe; es el héroe el que hace la heroicidad. Y si la una depende del otro, no puede afirmarse el vice-versa. Cierto que la heroicidad es la manifestación del heroísmo; pero éste no es bien que corra la suerte de aquélla; del mismo modo que el alcance de un fusil no puede medirse por la distancia que recorre una bala que encuentra un obstáculo en su camino.

El valor, la serenidad, el temple de un alma pueden apreciarse por sus manifestaciones, pero no siempre pueden colegirse de estas últimas.

Franco simboliza la España de los grandes esfuerzos, la España que expandía su alma hacia el mundo en un exceso de energía vital. Cuando llegue a Buenos Aires, no parecerá que ha arribado muy pronto, sino todo lo contrario; que ha tardado tres siglos, pues se nos figurará que es un español que partió de la Península en los tiempos en que era cosa corriente que los españoles abandonaran sus lares para realizar, por toda la redondez del planeta, hazañas que hoy parecen surgidas de lo legendario.

Franco simboliza, igualmente, las bandadas de inmigrantes que parten de España a poblar y crear riqueza en tierras americanas. Estos, como el intrépido aviador, se lanzan a lo desconocido, en alas de una ambición legítima, sin que sepan cómo han de volver a la Patria ni si han de volver.

Cierto que con el vuelo de Franco, España no va a descubrir la América, porque eso ya lo hizo cuatro siglos atrás; pero no es menos cierto que esta intrépida aventura puede servir para que América comience a descubrir a España; porque en esta época, tan distinta de aquellas otras en que el buen paño se vendía en el arca, para que las cosas se conozcan bien, lo primero que hay que lograr es fijar la atención en ellas. Y porque España tiene aviadores como Franco, pudiera pronto llegar el mundo al conocimiento de que posee filósofos, científicos, artistas, literatos, músicos, hombres egregios en todas las ramas del humano saber con las alas tan recias como el avión del formidable gallego...

Ya saben ustedes lo que me sugiere el salto sobre el océano de esta carabela del aire, cuyas velas van hinchadas por el soplo del genio hispano.

Suyo affmo.,

J. I. R.

P. D.

Creo que se debe hacer algo por Franco. El Centro Gallego tiene la palabra.

A CONSECUENCIA DE LA MAR GRUESA REINANTE, QUE HACIA MUY PELIGROSO EL ACUATIZAJE, FRANCO SE VIO OBLIGADO A REGRESAR A NORONHA DESDE CERCA DE PERNAMBUCO

SALIDA DE CABO VERDE

MADRID, enero 30. (A. P.)—Desde Punta Petra, Porto Praya, comunica el crucero "Blas de Lezo" que el hidroavión "Plus Ultra" fué llevado a remolque a dicha ensenada a las 2.30 de esta madrugada, para desde ese punto emprender el vuelo de la tercera etapa, hasta Pernambuco, si las circunstancias lo permiten, pero en todo caso a la isla Fernando Noronha.

Completados los preparativos, el "Plus Ultra" se elevó con toda felicidad a las 6 y 10 minutos de la mañana.

El "Blas de Lezo" se hizo inmediatamente a la mar, siguiendo la ruta del hidroplano para no perder la comunicación radiotelegráfica con el mismo.

HACESE EL VUELO SIN NOVEDAD

MADRID, enero 30. (U. P.)—Un radiograma de las islas de Cabo Verde dice que un vapor alemán que se cruzó con el avión del comandante Franco comunicó que el vuelo continuaba sin novedad.

EL "PLUS ULTRA" PASA A LAS 3.40 DE LA TARDE SOBRE LA ISLA FERNANDO DE NORONHA

PERNAMBUCO, enero 30. (U. P.)—El cónsul español en esta población comunica que ha recibido radiograma del comandante Franco informándole que ha pasado sobre la isla Fernando Noronha a las 3.40 de la tarde, continuando muy bien el vuelo.

MADRID, enero 30. (U. P.)—El Ministerio de Marina ha publicado una comunicación diciendo que el avión del comandante Franco había pasado por la isla de Fernando Noronha y continuaba su vuelo a Pernambuco.

NUEVA YORK, enero 30. (U. P.)—Un mensaje de Buenos Aires recibido aquí a las 5 y 55 de la tarde dice que el comandante Franco fué divisado fuera ya de Noronha, volando muy bien.

A LAS CUATRO DE LA TARDE ENTRO EL AVION EN EL RADIO DE ACCION DE PERNAMBUCO

MADRID, enero 30. (A. P.)—El Ministerio de Marina recibió un radiograma del comandante Franco, comunicando que el hidroplano "Plus Ultra" estaba entrando en el radio de acción de la estación inalámbrica de Pernambuco a las cuatro de la tarde.

Este mensaje fué trasmitido a España por la estación radiotelegráfica de Pernambuco.

REGRESA A NORONHA EL COMANDANTE FRANCO

FERNANDO DE NORONHA, enero 30. (U. P.)—A las 6 y 20 de la tarde se divisa al "Plus Ultra" de regreso hacia esta isla, llevando encendidas luces rojas de situación.

LA CAUSA DEL REGRESO A NORONHA

MADRID, enero 30. (A. P.)—Varios mensajes inalámbricos recibidos esta noche anuncian que después de haber pasado por encima de la isla de San Fernando de Noronha, el hidroavión de Franco vuelve a la costa de la isla, navegando con una mar brava que hace difíciles las maniobras para acercarse a la isla.

ACUATIZA FRANCO PRIMERAMENTE LEJOS DE LA ISLA DE NORONHA

MADRID, enero 30. (U. P.)—Un despacho recibido en esta capital esta noche declara que el comandante Franco acuatizó mar afuera, cerca de Noronha, y que habían salido vapores a su encuentro.

DESCENDIO EL COMANDANTE FRANCO EN LA BAHIA CONCEPCION

MADRID, enero 30. (A. P.)—Noticias recibidas en esta capital procedentes de Pernambuco, Brasil, dan cuenta que el comandante Franco descendió a las 6 y 45 de esta tarde en la bahía Concepción, San Fernando de Noronha, sin novedad, completando así la tercera etapa del vuelo y cubriendo 2,305 kilómetros en doce horas y media, a la velocidad media de 190 kilómetros por hora.

SE DIRIGE A LA BAHIA DE SAN ANTONIO

FERNANDO DE NORONHA, enero 30. (U. P.)—A las 7 y 30 el hidroplano se encontraba en camino de la bahía de San Antonio, acompañado por un buque.

LA ETAPA MAS LARGA Y MAS PELIGROSA RECORRIDA FELIZMENTE POR EL COMANDANTE FRANCO. RESUMEN DE LA JORNADA

ISLA DE FERNANDO DE NORONHA, Brasil, enero 30. (A. P.)—Tras un vuelo continuo de trece horas aproximadamente, el hidroplano español "Plus Ultra", al mando del intrépido comandante Franco, terminó felizmente la más larga y peligrosa etapa de su vuelo España-Argentina, acuatizando frente al litoral de esta isla cerca de las siete de la noche de hoy.

Antes de acuatizar el comandante Franco describió amplios círculos sobre la isla en busca de lugar adecuado para el descenso; pero ninguno le pareció conveniente a consecuencia de la fuerte resaca que azotaba las costas. Volvió a hacerse mar adentro, y al fin se posó el "Plus Ultra" a la vista de la isla, siendo traído a remolque a la bahía de Concepción.

La distancia recorrida por los intrépidos aviadores españoles desde Cabo Verde es de 2,305 kilómetros aproximadamente, faltándoles tan solo 450 kilómetros para llegar a Pernambuco, ya en tierra americana.

Los aviadores se lanzaron al espacio en la ensenada Punta Petra, de la Ribeira do Inferno, Porto Praya, islas de Cabo Verde, a las 6 y 10 de la mañana de hoy. El vuelo se desarrolló bajo las condiciones atmosféricas más favorables y con toda felicidad. El "Plus Ultra" fué dando a intervalos regulares frecuentes boletines informando sobre su marcha. Al principio se creyó que esta etapa requeriría dieciseis horas de vuelo.

En la arriesgada aventura de hoy sólo tomaron parte tres de los cinco hombres que salieron de España en el hidroavión. Alonso, el fotógrafo oficial, se quedó en Las Palmas, Islas Canarias, y el alférez de navío Durán tuvo que dejar a sus compañeros en Porto Praya para permitir que el hidroavión pudiese llevar más combustible.

Este vuelo es no sólo uno de los más largos y azarosos hasta ahora realizados, sino que ha requerido para su éxito una resistencia casi sobrehumana, puesto que los aviadores tuvieron que cruzar por el espacio el Ecuador bajo un sol abrasador y una humedad ambiente verdaderamente enervante.

Véanse mas detalles del vuelo del "Plus Ultra" en la última página de la segunda sección del presente número

LA CAMARA FRANCESA SUSPENDE HASTA EL MARTES LOS DEBATES FINANCIEROS

PARIS, enero 30. (A. P.)—Después de someter a votación los créditos destinados a sufragar los gastos del Gobierno durante el mes de febrero y eliminar la proyectada sobrecarga de un 20 por ciento en los edificios que adquieran en Francia los italianos o belgas, a la cual se opone el Senado, la Cámara suspendió hasta el martes los debates de la ley general de restauración financiera.

Briand, Presidente del Consejo, logró de tal suerte conservar todos sus recursos parlamentarios para el momento en que sus enemigos los radicales y socialistas quieran dar la batalla acerca de dichas medidas financieras.

A propuesta de los radicales, el Gobierno suspendió los debates, lo qeu contribuyó a acrecentar el desconcierto de que estaban posesionados ya sus adversarios. Al acceder Doumer a establecer un impuesto sobre la producción en lugar del timbre por él propuesto, se deshizo la cohesión que guardaban las filas oposicionistas, dando fundados motivos para creer que el Gobierno logrará por fin obtener la aprobación de sus proyectos con algunas enmiendas de índole secundaria.

Espérase que el ministro Doumer presente el lunes el citado proyecto de ley sobre el impuesto de producción.

POR HABERSELE AGOTADO EL ACEITE HALLASE AL GARETE UN SUBMARINO

WASHINGTON, enero 30. (A. P.) El submarino norteamericano T-3, al mando del teniente J. F. Compton, se halla al garete frente a las costas de la Florida por habérsele agotado el aceite y pide ayuda.

Un mensaje decía que el T-3 se hallaba a la altura de la boya de Bethel con la máquina paralizada por tener fuertes derrames su sistema de lubricación y habérsele agotado el aceite.

El T-3 trató de llegar a Miami; pero no pudo avanzar y demandó auxilio.

El remolcador de la marina de guerra "Bay Springs" ha salido esta noche a toda máquina en auxilio del submarino T-3.

LLEGA A IRLANDA EL "PRESIDENTE "ROOSEVELT"

QUEENSTOWN, Irlanda, enero 30. (A. P.)—Hoy ha entrado en puerto el trasatlántico norteamericano "President Roosevelt" trayendo a bordo a los náufragos del mercante inglés "Antinoe". La multitud congregada en el muelle aclamó a la oficialidad del buque yanki.

Los náufragos se deshacen en elogios para sus salvadores, a los que califican de "valerosos caballeros del Atlántico".

LOS OBSEQUIOS DEL "DIARIO DE LA MARINA" SUMAN $105.000

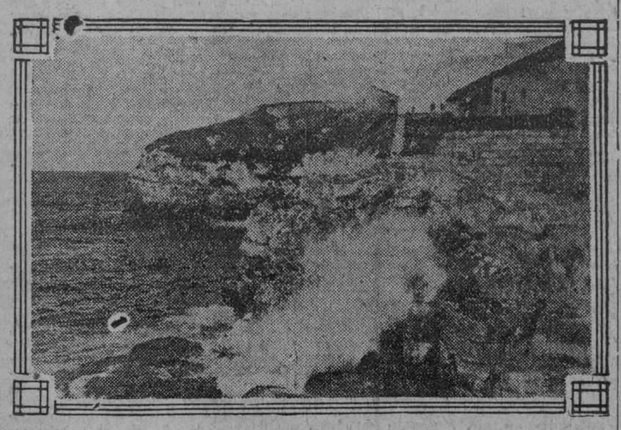

EL CASCAYU

Asturias la industrial región norteña, baluarte un día del hispano espíritu, cuenta entre sus bellezas los dos aspectos que más la caracterizan, sus risueños valles y sus costas recias.

Su mar bravío tiene siempre un contén que el hombre cuida. El Cascayu lo demuestra y este cuidado puesto por él hace de estos lugares cercanos a la ciudad gijonesa sitios de encanto y esparcimiento.

Corte su cupón para que la suerte le lleve a ellos.

UNA REDUCCION DE TRESCIENTOS CINCUENTA Y DOS MILLONES EN LOS IMPUESTOS DE LOS ESTADOS UNIDOS

La mayoría del Senado, decidida a sacar el proyecto adelante, apelará, para limitar el debate, a pasar una "ley del candado" si para el sábado próximo no hay aun perspectiva de aprobación

WASHINGTON, enero 30.—(U. P.)—Los jefes políticos del Congreso de los Estados Unidos han prometido apresurar la aprobación del proyecto de ley que reduce los impuestos en trescientos cincuenta y dos millones de pesos con el objeto de que los contribuyentes puedan gozar de sus beneficios para el 15 de marzo, fecha en que tienen que hacer pagos parciales.

La mayoría en el Senado ha convenido en pasar una "ley del candado," para limitar el debate, si para el próximo sábado no hay aún perspectiva de votación acerca del referido proyecto, siguiendo el precedente establecido de modo tan eficaz para forzar la adopción de la resolución en pro de la entrada de los Estados Unidos en el Tribunal Internacional de La Haya.

Por regla general los debates acerca de proyectos referentes a impuestos se demoran semanas enteras en la Cámara Alta; pero el senador Smoot opina que una coalición republicano-democrática en apoyo de la medida actualmente discutida obligará al citado Cuerpo colegislativo a emitir un veredicto muy pronto.

Si el plan que se está desarrollando para obtener su aprobación no fracasa, el proyecto de que venimos hablando, convertido ya en ley, estará en manos del presidente Coolidge para su sanción, hacia el primero de marzo.

A propósito de esta medida, es importante el discurso pronunciado esta noche por el presidente Coolidge en la décima reunión semianual de la organización comercial del Gobierno. El jefe del Ejecutivo aseguró que la economía constructiva del Gobierno no sólo era motivo de reducción en los impuestos que pagan los ciudadanos al Estado, sino también la garantía de una vida más intensa para el pueblo norteamericano.

Pasando revista sumariamente a su campaña económica hasta el día y declarándola buena, el presidente ordenó a los jefes de departamento y a los de los distintos negociados, reunidos en el Memorial Continental Hall para escucharle, que siguiesen por el mismo camino, aunque en dirección más amplia.

"Debe desplegarse el mayor interés en la economía constructiva—dijo—. Reducir simplemente los gastos del Gobierno no puede constituir en sí un hecho beneficioso. El espíritu de una verdadera economía constructiva es algo más elevado y más noble Es un esfuerzo para ensanchar el radio de acción del individuo y la vida de la nación. La economía constructiva quiere decir preparación para lo futuro".

Con estas palabras, señaladoras del nuevo camino a seguir, el jefe del Estado hizo la promesa de reducir más aún los impuestos.

"La experiencia ha demostrado que la reducción de los impuestos ha seguido una era de prosperidad y bienandanzas—dijo—. Si somos parcos en nuestros gastos, al natural aumento de las utilidades debe acompañar, dentro de los años venideros, un superávit en las rentas que nos permita reducir más aún los impuestos".

El primer magistrado alabó a sus subalternos por las economías introducidas en sus diferentes departamentos y les aconsejó que nunca se

(Continúa en la página 14)

CAPTURARON UN BARCO DE CONTRABANDO ENTRE CUBA Y FLORIDA

WASHINGTON, enero 30. (U.P.) El buque motor Liberty, el más veloz de los que se dedican al contrabando de licores entre las costas de la República de Cuba y la península de la Florida, ha sido capturado por el guardacosta número 247, según mensaje recibido en el cuartel general de las fuerzas prohibicionistas.

El Liberty trató de evadir la persecución refugiándose en una cueva cerca de la costa de Miami y la tripulación logró abandonarlo.

MACHADO, A ISLA DE PINOS

Programa oficial de los varios actos que se efectuarán mañana con motivo del viaje presidencial

TRES BARCOS DE GUERRA

Los excursionistas harán el viaje en los cañoneros Matanzas, Villuendas y 10 de Octubre

En la Secretaría de Gobernación facilitaron ayer a la prensa copias del siguiente programa oficial de la excursión del Jefe del Estado a Isla de Pinos:

Enero 31.—Los invitados que embarcaran en el cañonero "Matanzas" deberán encontrarse a las cinco en punto de la tarde en el Puerto de Batabanó. El "Matanzas" zarpará a las seis pasado meridiano para Nueva Gerona. El cañonero "Enrique Villuendas" barco presidencial, y el cañonero "Diez de Octubre" saldrán a las siete de la noche del Puerto de Batabanó.

El viaje durará toda la noche.

Febrero 1.—Desayuno en los barcos.

Recepción al Honorable Sr. Presidente de la República y demás autoridades en el Ayuntamiento de Nueva Gerona.

8 a. m.—Colocación de la primera piedra del Centro Escolar de Nueva Gerona. En este acto hablará el señor Secretario de Instrucción Pública.

9 a. m.—Colocación de la primera piedra de la Aduana de Nueva Gerona. En este acto, en representación del señor Secretario de Obras Públicas, hablará el Dr. Julio Ortiz Casanovas, Fiscal de la Audiencia de la Habana.

11 a. m.—Iniciación de los trabajos del Presidio Modelo. Visita a las barracas y pabellones. Funcionamiento de maquinarias. Desfile de penados que trabajan en las obras. En ese acto hablarán el Sr. Presidente de la República, y el Secretario de Gobernación.

1 p. m.—Almuerzo campestre en el Campamento del Presidio Modelo.

4 p. m.—Los invitados deberán encontrarse a esa hora a bordo de los barcos para regresar a las cinco p. m. comiendo en dichos barcos a las siete de la noche.

Nota Especial.—Cada invitado deberá presentar al Oficial del Navío, la tarjeta que le dé acceso al barco correspondiente, sin excepción de ninguna clase.

NAUFRAGOS QUE DESEMBARCARAN EN LA HABANA

WEST PALM BEACH, Florida, enero 30. (A. P.) Dos buques de vela fueron destruídos cerca de Palm Beach por la galerna que azotó las costas del Atlántico durante la noche de ayer.

Se estaban haciendo esfuerzos para salvar parte de la tripulación, que se encontraba al garete en varios botes salvavidas a doce millas al suroeste de esta ciudad.

El vapor "América" recogió al capitán y tres tripulantes del "Tifton", de la matrícula de Boston, velero de cuatro mástiles, que se hundió, solicitando auxilio por medio de la telegrafía inalámbrica. Agrega el capitán del "América" que el resto de la tripulación quedaba en los botes salvavidas.

Un mensaje recibido con posterioridad dió cuenta que el "América" desembarcará a los marineros salvados en la Habana.

El remolcador "Endurance" fué asolado por el temporal a seis millas de la costa, salvándose toda su tripulación.

(Véase la información del Puerto)

SALDRA PARA EL CANAL DE PANAMA LA FLOTA DEL PACIFICO

SAN PEDRO, California, enero 30. (U.P.) El lunes 1º de febrero, antes del amanecer, saldrá casi toda la flota del Pacífico de los Estados Unidos para el Canal de Panamá, en cuyas aguas practicará extensas maniobras.

El domingo por la tarde se movilizarán más de cincuenta buques de guerra en preparacin a la salida del día siguiente. La única unidad que quedará será el acorazado "Tennesee".

La flota regresará, según el actual itinerario naval, el día 1º de abril próximo.

MARTI

Las obras completas de Martí, publicadas por la Editorial Excelsior de París, serán vendidas en Cuba "exclusivamente" por el DIARIO DE LA MARINA.

El DIARIO adquirió la exclusiva para poderle ofrecer a sus lectores la entera obra del Apóstol al precio de costo.

El primer volumen—Versos sencillos, Ismaelillo, Versos Libres y Otros Versos—está ya a la venta en el Departamento de Anuncios Económicos.

Al precio de costo: 45 centavos el ejemplar.

EL TRATADO DE CUBA CON LOS E. UNIDOS

El departamento de Estado de los Estados Unidos aclara una supuesta mala interpretación

NO HAY DISGUSTO ALGUNO

Son falsos los rumores de que los tratados causan disgustos entre las dos cancillerías

CAUSAS DE LA DEMORA

Son tantos y tan complejos los asuntos que abarcan esos tratados que hay que ir con calma

WASHINGTON, enero 30.—(UP)—Los rumores de que las negociaciones de los tratados de extradición y contrabando de bebidas que se llevan a cabo entre este país y la República de Cuba, son tirantes debido a la actitud de los funcionarios de la Secretaría de Estado de la última República, son absolutamente falsos.

Dichas negociaciones, que se refieren a tratados que interesan casi por completo y de un modo exclusivo a los Estados Unidos, se están conduciendo en las mejores relaciones de armonía entre los representantes de una y otra nación. La tardanza en concluirlos se debe a la cantidad de materias que han de ser tratadas y resueltas en dichos convenios.

Desde el punto de vista geográfico, los referidos tratados presentan multitud de problemas complicadísimos, que derivan exclusivamente de factores físicos. El largo litoral de Cuba, adyacente a los cayos de la Florida resulta mucho más difícil de guardar que la frontera de México o la de Canadá.

Los funcionarios del Departamento de Estado de Washington aseguran que todos los detalles se cumplen debidamente y que el protocolo diplomático se llena con el mismo escrupuloso cuidado que en lo referente a los tratados de la misma índole celebrados con México y Canadá, habiéndose tratado y logrado por Norte América no infringir ninguno de los derechos soberanos de la República de Cuba.

Por último, aseguran en el Departamento de Estado de Washington, que los informes publicados por la prensa habanera acerca de que dicho Departamento está efectuando presión para lograr la firma del convenio a toda prisa, son absolutamente falsos y carecen de toda base.

BENEFICIOS QUE RECIBIRA CUBA DE LAS CARRETERAS

Un ingeniero norteamericano, experto en carreteras habla sobre las proyectadas aquí

COSTARAN 300 MILLONES

El doctor Wandell, que tiene 72 años de edad, está entusiasmado con los planes actuales en Cuba

NUEVA YORK, enero 30.—(UP)—El ingeniero norte-americano doctor J. Waddell, que ha estado construyendo durante veinte años de servicios activos, puentes para el Canadá, México, Nueva Zelanda, Japón, China y Rusia, y que en la actualidad proyecta construir los puentes necesarios para dotar a Cuba de un sistema de carreteras que la cuoran en su totalidad, plan que costará trescientos millones de pesos, nos ha hecho declaraciones acerca del progreso que ello representará para dicha república.

El doctor Waddell que cuenta setenta y dos años de edad y ha sido condecorado por la mayor parte de los Gobiernos para los cuales ha efectuado obras de ingeniería, se muestra entusiasmado acerca de los planes que la nueva administración tiene acerca de las obras públicas que han de construirse en Cuba.

"El actual Gobierno cubano trabaja para el futuro desarrollo de la Isla, y creo que esta es la primera vez que ocurre algo semejante en dicho país. Hace veintitrés años fuí llamado por las autoridades cubanas para estudiar un sistema de puentes necesarios entonces para las comunicaciones de la Isla. Dicho sistema, desenvuelto por mí, resulta ahora anticuado para el tráfico, que se practica principalmente en camiones. El Ingeniero Jefe de Obras Públicas, el señor M. A. Coroalles, es graduado de la Universidad de Rennsselaer y ha loggrado amasar una enorme fortuna, pero ahora y en interés de su país está consagrado, percibiendo sólo cien pesos al mes, al estudio y resolución de los problemas de tráfico que se presentan en la Isla, porque quiere que su patria disfrute de los adelantos del siglo y de la civilización. Su jefe, el actual Secretario de Obras Públicas, que también es millonario, ha acometido dicha tarea, inspirado en los mismos ideales que su subordinado".

Waddell explicó que el sistema que se construiráa en Cuba constará de una carretera central que atraviese la isla de Oriente a Occidente, de más de novecientas millas de longitud, y que unirá las ciudades y pueblos sitos en el interior o en la costa. Dicha carretera será de cemento armado y de las mejores que se conocen.

Predijo un magnífico futuro para Cuba, diciendo que el espíritu del pueblo era eminentemente cordial.

SE DESCUBRE UNA TUMBA DE LA EPOCA DE LOS FENICIOS

ROMA, enero 30. (U.P.) La tumba del rey fenicio Batto I h sido descubierta en el curso de las excavaciones efectuadas en el área superior del Acrópolis en Cyrene cerca de Benghazi, en Trípoli.

Este descubrimiento se estima muy importante, ya que contribuirá a esclarecer el período histórico neofenicio, oscurecido por multitud de leyendas referentes a los acontecimientos ocurridos durante el mismo.

UN PROYECTO DE PREVISION

En la Cámara de Representantes se ha presentado un proyecto de Institución de previsión social

PUNTOS QUE CONTIENE

Caja de retiros, Banco, Seguros, viviendas, clínica, protección a la ancianidad, etc., de los obreros

El doctor Pastor del Río ha presentado a la Cámara una Proposición de Ley denominada "Institución Pública de Previsión Social" que establece las siguientes comisiones:

Una Caja Nacional de Retiros, para todos los empleados y obreros del País, que no estén acogidos a los beneficios de otras leyes de retiros.

Creación de un Banco Nacional, propiedad de empleados y obreros.

Creación de una Compañía de Seguros y Fianzas, propiedad de los empleados y obreros.

Constitución de una Comisión Nacional para colocar a empleados y obreros.

Creación de una Comisión Nacional para adquirir en venta o arrendamiento casas cómodas, higiénicas y ventiladas, para los empleados y obreros.

Creación de una Clínica Nacional para los empleados y obreros.

Protección a la ancianidad, a los niños y a las mujeres.

Creación de la Cátedra de Ciencias Sociales en la Universidad Nacional y clases obligadas en las escuelas públicas y privadas sobre el Ahorro.

Creación de Premios Provinciales para las niñas y niños, hijos de empleados y obreros que sobresalgan en sus estudios.

Creación de Premios Provinciales para la profesora o profesor que mayor número de libretas de ahorro obtenga, entre sus alumnos, en la Caja Postal, o en cualquier Banco de la República.

Impresión de los mejores libros escritos por obreros o empleados en la República.

El descanso dominical o creación de las Juntas Provinciales y las Juntas Municipales del Trabajo.

Y una disposición por la que se determina que las actuales Cajas de Retiro quedarán con su misma dirección y organización, independientes de la Caja y demás instituciones que se crean.

Firman la proposición antedicha, con el doctor Pastor del Río, los señores Zaydín, Rey, Castellanos, Germán López y Verdeja.

SE VENDEN EN PUBLICA SUBASTA QUINCE MIL CARTAS DE VICTOR HUGO A JULIETA DROUET

PARIS, enero 30.—Hoy se vendieron a ppública subasta aquí, por el precio de dieciocho mil francos, quince mil cartas de Víctor Hugo a Julieta Drouet, que abarcan un período de cincuenta años de la vida de ambos.

INGENIEROS AMERICANOS EN STA. CLARA

El grupo de expertos americanos está haciendo un recorrido para esudiar la Carretera Central

TURISTAS EN SAN ANTONIO

Atraídos por la intensa campaña realizada están llegando a San A. de los Baños en gran número

UNA MANGA DE VIENTO

La tormenta de lluvias de estos días ha causado daños al tabaco en Pinar del Río

SANTA CLARA, enero 30.—DIARIO, Habana.—La conmemoración del aniversario de la muerte del Dr. Rafael Tristá, por el Cuerpo de bomberos, resultó un acto solemnísimo, concurriendo al mismo la Banda Municipal.

Hizo uso de la palabra el Jefe del Cuerpo de Bomberos Sr. Ricardo del Valle, Joaquín Valdés Lizama, y el Dr. Antolín García, teniendo recuerdos para Gouvert, Alvarez y Valdés grandes benefactores del Cuerpo.

Numeroso público y los familiares del Dr. Tristá presenciaron la ceremonia.

LOS INGENIEROS AMERICANOS

El pueblo está regocijado con la visita de Mr. Stewart y el grupo de ingenieros americanos que están tomando datos y estudios sobre la construcción de la Carretera Central.

Fueron recibidos por el Gobernador Sr. Méndez Peñate y el ingeniero Rodríguez, Jefe de Obras Públicas.

Ha causado profundo sentimiento la noticia del fallecimiento del Sr. Manuel Fleites, antiguo vecino y ejemplar ciudadano. El entierro resultó una imponente manifestación de duelo, estando allí representadas todas las clases sociales.

Alvarez.

LOS TURISTAS AMERICANOS VISITAN A SAN ANTONIO DE LOS BAÑOS

SAN ANTONIO DE LOS BAÑOS, enero 30.—DIARIO, Habana.—Ha varios días estamos recibiendo la visita de turistas americanos atraídos por la eficaz propaganda realizada por los señores Octavio Lima, Hernández Dayton Hedges residente de Cuba Hidro Eléctrica Co., propietario de la Planta Eléctrica de Hielo y Acueducto de esta Villa. Ayer llegaron dichos turistas en gran número, siendo recibidos por la comisión integrada por el Sr. Octavio Lima y por Hedges en la Estación del Ferrocarril en la que se había congregado numeroso público, recorriendo en catorce automóviles la población, visitando las fábricas de tabacos, la de Hielo, la Planta Eléctrica y el lugar donde se sumerge el río Ariguanabo, así como fincas pintorescas de los contornos, dando muestras de gran regocijo y complacencia ante el hermoso panorama que ofrece el bellísimo río Ariguanabo. Los señores Lima, Hedges han recomendado a los choferes y hoteleros, que no se excedan al cobrar los servicios. Del lunes en adelante afluirán más turistas debido a haber fijado los ferrocarriles un módico precio de cinco pesos ida y regreso de la Habana con almuerzo y paseo en esta villa y por las fincas tabacaleras. Para el año venidero prepárase magnífico pro-

(Continúa en la página 14)

TELEFONOS DEL "DIARIO"

PARA QUEJAS Y SUBSCRIPCIONES LLAMESE A LOS NUMEROS

M-8404 y A-5334

CUPON

VIAJES A ESPAÑA Y FRANCIA

Diez cupones dan derecho a UN VALE NUMERADO para el sorteo de cuarenta pasajes individuales, de ida y vuelta, con $350 de dieta por persona, y uno familiar para cinco personas, en camarote de lujo, con 10.000 pesetas.

De las BASES para la distribución de premios:

9ª—Los favorecidos con estos premios, presentarán en la Administración del DIARIO DE LA MARINA el vale premiado, cuyo nombre, escrito en el mismo, habrá de corresponder a la matriz que queda archivada.

10ª—Los poseedores de los vales premiados podrán traspasar sus derechos a otra persona, cumpliendo los requisitos legales de cesión.

11ª—El DIARIO DE LA MARINA tendrá el derecho de exigir a los premiados la debida identificación.

IMPORTANTE.—Todas las cartas referentes a los Obsequios del DIARIO y las que contengan cupones para canjear, diríjanse así: DIARIO DE LA MARINA. Apartado 1010.—Departamento de obsequios. Habana. Véase en la página once todo lo que se refiere a los obsequios que el DIARIO DE LA MARINA distribuirá entre sus lectores.

M.E.C.D. 2016

POR LOS JUZGADOS

TRES INDIVIDUOS DETENIDOS Y ACUSADOS FALSAMENTE DE ASALTO Y ROBO POR UN VIGILANTE, AYER

Un sujeto que se encuentra preso en la cárcel acusa a un amigo de haberle robado prendas y dinero que le dió a guardar. Expendedor de drogas detenido. Otras noticias

En nuestra edición de ayer, dimos cuenta de la denuncia formulada en la sexta estación de policía por José María Díaz Barrios, vecino de Concha e Infanzón, haber sido asaltado y robado mientras transitaba por Sitios y Manrique, y que los autores, que eran tres, se habían refugiado en el solar sitio en Sitios número 55, agregando que había presenciado parte del hecho el vigilante 1682, Alfredo Rosado.

Pues bien; de las actuaciones practicadas por la propia policía y de las declaraciones hechas por los acusados al Juez de Instrucción de la Sección Tercera, se ha podido casi comprobar que todo obedece a una acusación falsa hecha por el vigilante Rosado.

Los acusados por Díaz se nombran Abelardo García Miró (a) El Blzco, de la Habana, de 19 años de edad y vecino de Malopa 98; el mestizo Pedro Ramírez Riera (a) Perico, de la Habana, de 15 años de edad, vecino de Campanario 194 y mestizo Félix Cárdenas Acosta a(a) elito, de Limonar, de 21 años y del domicilio anterior.

Manifestó el segundo, es decir, Ramírez Riera, que lo ocurrido había sido en la forma siguiente:

Que se encontraba transitando por la calle Sitios cuando al pasar por frente a la accesoria sita al lado de la carnicería del Díaz, Sitios y Manrique, vió al vigilante Rosado comiendo en el interior, por lo que a la cuadra y media de distancia y encontrarse con el sargento Primitivo Ramírez, le dijo lo que ocurría, por lo que éste requirió a Rosado, marchándose después.

Que entonces el Díaz le vejó e insultó, por lo que sostuvieron una reyerta en la que intervino el vigilante Rosado, maltratándole de obra también, llegando en esos momentos sus amigos a uno de los cuales, a "Perico", le había hecho una falsa acusación en cierta ocasión, por lo que entonces todos se dieron a la fuga.

Presentados al Juez de Instrucción de la Sección Tercera, como dejamos expuesto, fueron dejados en libertad inmediatamente.

DETENIDO POR LLEVAR DROGAS

Al salir de la casa Gloria 160 altos, domicilio del expendedor de drogas Federico García, fué detenido ayer por los vigilantes 1002, C. Gutiérrez, y 416, J. Alonso, el blanco Oscar H. Serrano Acosta, de la Habana, de 35 años y vecino de Calzada de Columbia sin número, porque al registrarlo le ocuparon un paquete en el que llevaba varios papelillos de drogas heroicas.

El detenido dijo que dichas drogas se las había entregado el García para dárselas a una joven que le esperaría en los Cuatro Caminos.

Presentado ante el Juez de la Sección Cuarta, fué remitido al vivac.

SE NIEGAN A CONTINUAR EN EL NEGOCIO

José Lago Ibáñez, de España, de 28 años, condueño de la fonda sita en Obrapía 48 y vecino de Amistad 91, denunció en la primera estación de policía que como quiera que hacía seis días que su socio Avelino Rodríguez Arango, vecino de Mercaderes 5, no iba al establecimiento, le visitó manifestándole éste que como no tenía dinero, no podía ocuparse del negocio.

En vista de ello, agregó el denunciante, como él no puede solo continuar en el negocio pues tiene varias deudas y además el sueldo de seis dependientes, lo ponía en conocimiento de la policía.

PRESO ROBADO

Al Juez de Instrucción de la Sección Primera denunció ayer Guillermo Durán Valdés, de regla, de 33 años, detenido en la Cárcel de la Habana, por disposición del Juzgado de San Antonio de los Baños, por hurto, que al ingresar en el Vivac hace dos meses, entregó las llaves de su habitación, la número 1 de la calle de Zulueta número 1, con el fin de que le cuidase los muebles, prendas y doscientos cincuenta pesos, a Armando Vargas, vecino del Reparto Jacomino, habiéndose enterado por el encargado de la casa, Francisco Planelles, que aquél ha desaparecido con todo, por lo que se considerado perjudicado en 780 pesos.

ROBO DE PRENDAS

En la tercera estación de policía denunció la señora Otilia Lorenzo Fernández, de España, de 33 años de edad y vecin ade Industria 46, que al llegar a su casa fué informada por su hija Pilar, de 15 años de edad, de que al venir del colegio notó que los escaparates habían sido violentados, faltándole prendas y dinero por valor de mil pesos.

Los autores, para llevar a cabo el robo, violentaro nla cerradura de la puerta de la calle.

DISGUSTO ENTRE AMANTES

Por el doctor Capote, médico de guardia en el primer centro de socorro, fué asistida ayer Thelma John, de Estados Unidos, de 22 años de edad, vecina del departamento 445, del Hotel Plaza, de una hiperhemia traufnática situada en la pierna izquierda, de carácter leve.

Así mismo fué reconocido Jerónimo Rosembert, de los Estados Unidos, de 39 años, de igual domicilio, el cual no presentaba lesiones.

Manifestó la primera a la policía que su amante, Jerónimo le dió 100 pesos para que se embarcase para los Estados Unidos y que había tratado de arrebatárselos por lo que riñeron ambos.

Rosemberg expuso que Thelma le había hurtado de su cartera el dinero, no siendo cierto se lo regalase.

La acusada quedó en libertad.

SE DESPLOMO EL TECHO

Al desplomarse el cielo raso de la habitación donde habita en la casa San Ignacio número 12, sufrió una contusión grave en el húmero izquierdo, con probable fractura del hueso. Feila Paker, de Rusia, de 42 años de edad.

PROCESADOS

Por los Jueces de Instrucción de las secciones, segunda y tercera, fueron procesados ayer los siguientes individuos:

Karl Nilsson, por atentado a agente de la autoridad, con fianza de 200 pesos; Alfonso Rodríguez, por estafa, señalándosele fianza de 300 pesos; Francisco Plata Cruzada, por disparo de arma de fuego, con fianza de 500 pesos; Antonio Caro Cárdenas, por robo, con 800 pesos de fianza; Julián Cruz Sánchez, por expender drogas heroicas con 800 pesos defianza; y Pedro Herrera y González, por hurto, señalándosele fianza de 500 pesos.

Dr. Gálvez Guillem

IMPOTENCIA, PERDIDAS SEMINALES, ESTERILIDAD, VENEREO, SIFILIS Y HERNIAS O QUEBRADURAS, CONSULTAS DE 1 A 4

MONSERRATE, 41

ESPECIAL PARA LOS POBRES DE 3 Y MEDIA A 4

ALHAJAS

Procedentes de empeños, realizamos, a precios de imposible competencia, infinidad de caprichosas alhajas en platino, oro y plata. Seguimos dando dinero a módico interés.

CRUZ. U-2385 — CAPIN Y GARCIA

LA REGENTE — NEPTUNO Y AMISTAD

Dr. Gonzalo Pedroso

CIRUJANO DEL HOSPITAL MUNICIPAL DE EMERGENCIAS

Especialista en Vías Urinarias y Enfermedades venéreas. Cistoscopia y Cateterismo de los uréteres. Cirugía de Vías Urinarias. Consultas de 10 a 12 y de 3 a 5 p. m. en la calle Avenida de la República 254.

AVISO

EL DR. GARCIA AMADOR

Especialista en Enfermedades de la Piel, Sangre y Secretas, de las Facultades de París, Londres y Berlín, ha trasladado su gabinete a San Miguel número 21, entre Industria y Amistad. Consultas de 10 a 12 y de 4 a 6. Teléfono A-4561.

GF Allsteel

Las Necesidades Actuales

Exigen dar un Aspecto Atractivo a la Oficina

Eso inspira confianza y revela un alto espíritu de comerciante moderno.

Buenos sistemas, rapidez y facilidad en las operaciones y protección permanente a los "records" del negocio contra incendio o robo, conducen al éxito.

Usted puede conseguir ésto usando los equipos "Allsteel".

Morgan & McAvoy Company

Tel. A-4102 — Aguiar No. 84 — Habana

BIBLIOGRAFIA JURIDICA

ENSAYOS DE SINTESIS CIENTIFICA. E. Rignano. PROLOGO DE A. PI SUÑOR

Hace ya un cuarto de siglo que el Profesor italiano Eugenio Rignano, desde las páginas de su revista **Scientia** o con la frecuente publicación de obras, viene ofreciendo aportaciones brillantes y valiosas a los estudios filosóficos y sociológicos. Desde su primer volumen, editado en Italia en el año 1901, bajo el título de "Un socialismo en armonía con la doctrina económica liberal" hasta la edición americana que vió la luz durante el año próximo pasado de su admirable trabajo sobre "la reforma socialista del derecho de sucesión" sus esfuerzos, para determinar la situación de la Sociología en la clasificación de la Filosofía positiva, para analizar la identidad esencial de los fenómenos fisiológicos y los fenómenos psíquicos, y, por fin, para demostrar la inflencia común de los factores mnemónicos sobre la actividad de todo lo que es vida en sus más diversas manifestaciones, revelan en términos que suscitan profunda admiración, empeño perseverante de una mentalidad extraordinaria en el despejo de incógnitas y la dilucidación de problemas de múltiples y extensas derivaciones colectivas.

Impresa con esmero por la acreditada Casa Editorial Araluce de Barcelona ha aparecido recientemente la edición española de los **Ensayos de Síntesis Científica** del ilustre publicista, "colección de artículos aparecidos antes independientemente y que se refieren a distintos temas" si bien se enlazan por una idea común.

Precisamente "uno de los méritos mayores" que en el Profesor Rignano señala su prologuista, el eminente profesor español doctor Augusto Pi Suñor es "mostrarnos la identidad esencial de diferentes fenómenos que fueron considerados en otro tiempo como inconexos, formando parte de varias ramas independientes del conocimiento humano". Sus teorías revelan siempre el enlace lógico y preciso aunque a veces descubran flancos débiles y se desenvuelvan sobre afirmaciones no integramente comprobadas. Pero de todos modos, la estructura del juicio se revela en firmes y claros contornos y la tendencia doctrinal se mantiene en continuas y seguras vinculaciones.

El capítulo consagrado al Socialismo se destaca en el libro a que ahora nos referimos, no solo por la habilidad e inteligencia con que el autor ha sabido relacionar el tema con las ideas generales que informan el resto del libro, sino muy especialmente por la diafanidad en la exposición la amplitud de la información y la utilidad de las conclusiones. Como bien dice el prologuista los partidos progresivos que aspiran a gobernar, pudieran fácilmente recoger en esa doctrina convenientes enseñanzas.

Las modalidades socialistas pueden clasificarse, según el Profesor Rignano en dos grandes categorías: socialismo "reformista" y socialismo "jurídico". El primero viene ya cumpliendo su programa al través del universo civilizado mediante la sanción legislativa de las hermosas preconizaciones del socialismo cristiano. Ha sido—y sigue siendo—la fórmula de imponer a todos los patronos, lo que aisladamente ninguno podría realizar sin desventajas frente a sus competidores. El segundo, o sea el socialismo llamado "jurídico" se orienta hacia la radical transformación del derecho de propiedad y dirige, en primer término, sus baterías contra la facultad de testar y el derecho de heredar.

El principio de "cada uno según sus obras y sus méritos" que parece encarecer un concepto de la justicia social, choca, sin duda, con la adquisición gratuita de las acumulaciones ajenas. Pero no es menos cierto que el incentivo y el resorte para esas acumulaciones representativas del trabajo extraordinario y el ahorro continuado, hay que ir a buscarlos precisamente en la disposición de los bienes **mortis causa.** Abolir el derecho de heredar, es destruir el estímulo para guardar.

Por otra parte, una reforma de esa naturaleza no puede sobrevenir sino de la acción consciente de una clase social beneficiada. ¿Cuál sería en este caso? Si la estadística no miente el capitalismo lejos de decrecer, aumenta. La "homogeneidad económica" de los trabajadores asalariados no ha producido el resultado de debilitación del grupo adversario en cuanto al número, que Marx engañosamente preveía. La base se ensancha en proporción que excede al cálculo ordinario sobre la cifra de población. Y es que aparte de su riqueza global, ha surgido una tercera clase: el trabajador-capitalista, que une la renta al producto de su trabajo, bien como empleado, de las grandes empresas, bien en el ejercicio de las profesiones liberales.

Esa tercera clase—que es la intermedia—es la llamada a influir decisivamente en las futuras renovaciones legislativas. Por fortuna, la gran conquista de la humanidad contemporánea radica en el desarrollo, cada día más intenso de la sensibilidad social, en la más intensa y profunda comprensión de los males y las desgracias de nuestros semejantes. Sobre ello habrán de constituirse nuevos ideales de justicia. Y esos ideales serán los que impongan definitivamente las fórmulas de progreso sobre los antagonismos de clases e intra-clases.

Rafael María ANGULO.

(1) Ensayos de Síntesis Científica. Por el Profesor Eugenio Rignano. Prólogo del doctor A. P. y Suñor. Casa Editorial, Araluce, Barcelona.

PARA SU NIÑO — LECHE KEL — LA MEJOR

NOBLE CAUSA

La vida moderna complícase de tal modo, que necesariamente absorbe un enorme caudal de energías, para que no seamos arrastrados en la vorágine que traga a los náufragos de la masa social.

El elemento femenil, por ser el menos preparado para este bregar, se debate y yergue cual resistente parásita asida al tronco, decidiendo resueltamente no dejarse morir.

¿Por qué asombra esta vigorosa actitud, que como ley biológica mantiene sus fueros? ¿Por qué sorprende a su paso el feminismo actual sardónica sonrisa, si obedece a una razón sociológica, consistente en la defensa de nuestros vitales derechos?

Ejemplo vivo tenemos al presente, ante el gesto admirable de acometividad mostrado por nuestra querida amiga, la cultísima compañera en la Prensa Sra. Eva Canel.

Al cabo de sus años, cuando mereciera descanso a sus constantes afanes, y el disfrute de horas quietas y sedantes propias de la postrera jornada, para prolongar su salud; Eva Canel espontáneamente sale a la palestra—encabeza una Compañía teatral, y con toda virilidad organiza una Empresa, digna de encomio, y que esperamos sea gloriosa, aunque forzosamente tendrá muchos abrojos, cuando no es realizada en general sino por jóvenes y briosos gladiadores.

¿Cuál es la causa? Hermosísima. Se trata de rescatar para sus nietos, el único bien que les queda? Por eso con la espada de Judith la triunfadora, sale al combate de prisa, acumulando noblemente toda la fuerza nerviosa, que tal vez el buen Dios le dispensara para los años sucesivos.

Como fervientes feministas respetemos su acción de gentileza y auxiliemos su obra de interés familiar.

Abuelitas, que leéis estas líneas y sois felices en el hogar, riendo con las gracias infantiles de vuestros retoños, pensad en Eva Canel—cargada con el peso de sus huerfanitos, adorables como los vuestros, pero desamparados en su educación y en su existir. Presten apoyo eficaz a su Empresa y tiendan sus manos generosas, bellas damas de cabellos blancos ,a la otra Abuelita—que no tiene parada de reposo, sino orden expresa de marchar... porque lleva una bandera en la mano, cuya divisa es también nuestra: el Amor Maternal.

Dra. Guillermina PORTELA.

Enero 27, 1926.

COLONIA ESPAÑOLA DE HOLGUIN

La Directiva electa para regir esta Institución durante el presente año ha quedado constituída en la siguiente forma:

Presidentes de Honor: Saturnino García, Eladio García, Adrián Aznarez, Juan Sarabia.

Presidente: doctor Francisco P. Zorrilla.

Vice Primero: Antonio Diego.

Vice Segundo: Martín Palomo.

Secretario: Manuel López Soto.

Tesorero: Francisco Madera.

Vicetesorero: José Cenal.

Bibliotecario: José Sainz Herrera.

Vocales: Amaro Valle, José Hernández Menéndez, José Lasso, Ramón Pintado, Avelino Poo, José Peña Sarabia, José Montes Sarabia, José María Pérez, Faustino Camafreita, Armando Pérez, Antonio Hormilla y Manuel P. Rodríguez.

Suplentes: Manuel D. Cora, Luis Oyervide, Angel G. Cuesta, Enrique Vivas, Juan Gallego, Pedro Fernández.

Le deseamos el mayor éxito en sus gestiones a la expresada Directiva.

MARCAS Y PATENTES

RICARDO MORE

(Ingeniero Industrial)

EX-JEFE DE LOS NEGOCIADOS DE MARCAS Y PATENTES

30 AÑOS DE PRACTICA

APARTADO DE CORREO 796

BARATILLO 7. TELEFONO A-6433

DR. FELIPE GARCIA CAÑIZARES

Médico del Hospital San Francisco de Paula. Medicina General. Especialista en Enfermedades Secretas y de la Piel. Gral. Aranguren 119, (antes Campanario). Consultas: lunes, miércoles y viernes, de 3 a 5. Teléfono M-6763. No hace visitas a domicilio.

C 10897 Ind 2 d

Dr. Hernando Seguí

GARGANTA, NARIZ Y OIDO

PRADO 38: DE 12 A 3

ESPEJUELOS

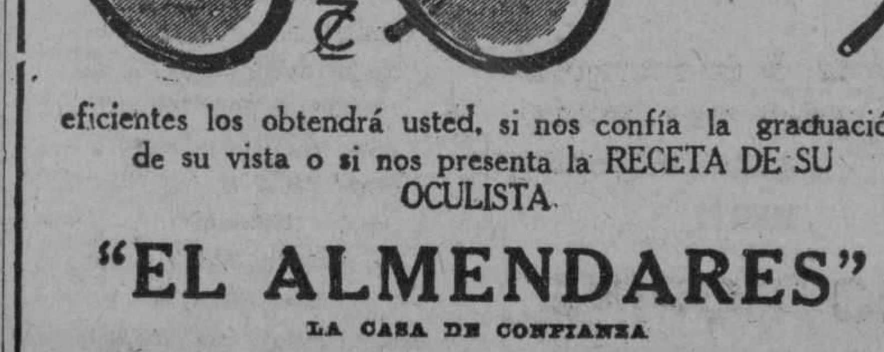

eficientes los obtendrá usted, si nos confía la graduación de su vista o si nos presenta la RECETA DE SU OCULISTA.

"EL ALMENDARES"

LA CASA DE CONFIANZA

PI Y MARGALL (Obispo) 54

Presidente Zayas (O'Reilly) 39 entre Habana y Compostela.

HABANA

Nota: Gratis enviamos catálogos de Espejuelos, Impertinentes, Gemelos, Microscopios, Telescopios, Barómetros y Termómetros.

Pascasio Alonso, Acusa a Bull Dog y a Hernández de Haber Matado al Vigilante Manzano

En un careo celebrado en el Hospital Calixto García, insistió en sus acusaciones. El estado de Alfonso es de suma gravedad, temiéndose fallezca de un momento a otro. Bull Dog y Hernández se limitaron a negar la acusación.

Ayer se constituyeron en el Hospital Calixto García, en el que se halla gravísimamente herido, temiéndose fallezca de un momento a otro, Pascasio Alfonso Arbelo, acusado de haber dado muerte hace días al vigilante Manzano, cerca del paradero de Arroyo Naranjo, el Juez de Instrucción de la Sección Cuarta, Licenciado Saladrigas, con el Secretario Judical señor Reyes y oficial señor Aybar.

Custodiados por dos escoltas de la Cárcel, fueron conducidos a dicho hospital, los también procesados por la muerte del referido vigilante, José Padrón Vélix (a) Bull Dog y Andrés Hernández Hernández.

Celebrado un careo entre los tres procesados, Pascasio Alfonso con gran energía, acusó a Bull Dog de haber dado muerte al vigilante cuando lo llevaba conducido a él a la subestación de Arroyo Naranjo.

Insistió Alfonso en que se habían reunido los tres por la noche en Paula y Egido, dirigiéndose de allí los tres a robar a la casa de Constante Diego. Después de efectuado el robo, tomaron el tranvía de la Havana Central y allí el vigilante Manzano, al que se le hizo sospechoso Pascasio, le interrogó sobre la procedencia del saco que llevaba y entonces Bull Dog y Hernández, que iban en la plataforma se arrojaron del tranvía.

El vigilante invitó a Alfonso a que le acompaña a la subestación y cuando a élla se dirigían, salieron de unas malezas Bull Dog y Hernández y el primero diciendo: "A ese no lo llevas tú a ninguna parte", disparó sobre Manzano, causándole la muerte. Luego huyeron los tres, hasta que Pascasio fué sorprendido por dos vigilantes que lo hirieron.

Bull Dog y Hernández se limitaron a negar los hechos y el primero le dijo a Alfonso: "Parece mentira que tú me acuses", a lo que contestó enérgicamente Pascasio: "Sí, tú, tú fuistes el que disparó y mató al vigilante. Acuérdate.

El estado de Pascasio es de suma gravedad.

Terminado el careo fueron conducidos de nuevo a la cárcel, Hernández y Bull Dog. Dada la entereza que ponía en sus afirmaciones Pascasio, que conoce la gravedad de su estado, y que insiste en afirmar que Bull Dog fué el que mató al vigilante Manzano, hay motivos racionales para suponer que dice la verdad y que los hechos se desarrollaron en la forma en que dice.

Dr. García Amador.

Especialista de París Berlín y Londres

PIEL Y SANGRE

Extirpación total de los barros, lunares, verrugas, manchas, herpes y vellos por medio de la Nieve carbónica, Electrolisis y Diatermia.

Consultas de 10 a 12 y de 4 a 6

SAN MIGUEL 21. TELF. A-4561

OTRO ESCRITO DE Mr. JULBE

El señor Vicente M. Julbe, nos remite, para su publicación, la siguiente instancia que, con fecha 27 del mes que termina hoy, envió al Mayor de la Ciudad.

Dice así:

Habana, Enero 27 de 1926.

Sr. Alcalde Municipal.

Señor:

VICENTE MARIA JULBE y MOLINA, Ciudadano Americano, propietario, residente en esta Ciudad, calle de Cuarteles Núm. 42, en el expediente L. 11, R. F. 5421, del Departamento Administración de Impuestos, dice:

Que éste expediente fué instruído para que por el propietario de la casa número 1-B de la antes calle de Monserrate, y ahora Avenida de Bélgica, se presentaran en el respectivo Negociado el Título de Dominio de ese inmueble y el último recibo de la Contribución, **quedando comprobado la inexistencia de esa finca, en virtud de escrito del que suscribe;** pero, con gran sorpresa por parte del exponente, se le notificó, que esa Alcaldía, con fecha 25 de Noviembre último, conformándose con lo informado por el Inspector General en Comisión y el Jefe de ese Departamento había resuelto: que existe una diferencia de $22.13 entre el informe del Comprobador y el del Secretario de la Comisión del Impuesto Territorial, comunicándose al Negociado de su razón para que se expidan los recibos adicionales correspondientes por la diferencia a partir del 2º Trimestre de 1925 a 1926 a base de Setenta Pesos, datándose los recibos que no estén conforme con ello, al Secretario de la Comisión para la rectificación procedente en el Registro y al propietario como resultado de su escrito de siete (7) del mismo mes.

De este informe, **a que indebidamente se le llama resolución del Alcalde,** surge la sorpresa que ha experimentado y a que antes alude, por qué no se trata del cumplimiento de deberes y atribuciones encomendados al Alcalde por el Capítulo 3º, Artículo 165 de la Ley Orgánica de los Municipios, como Jefe del poder ejecutivo y de la Administración Municipal; si no que muy al contrario, la autoridad Municipal de haber conocido el asunto y dictado la resolución de referencia, francamente que hubiera traspasado los límites de sus facultades, por ser evidente la manifiesta infracción de preceptos contenidos en la Ley de Impuestos Municipales, como pasa a demostrarlo:

A.—Por el Artículo 52 de dicha Ley, correspondiente al Capítulo 5º, se comprobarán las evaluaciones de la propiedad Territorial, por funcionarios que nombrará el Ayuntamiento a propuesta del Alcalde.

B.—El Artículo 53 trata de los casos en que los valores fijados deban ser modificados.

C.—Por el Artículo 55 puede el Alcalde, con vista de lo que exponga el Comprobador, disponer que por el Secretario de la Comisión se informe acerca de lo que arroje el Registro, y si resultare diferencia entre ambos funcionarios, se comunicará al propietario para su defensa o conformidad.

D.—El Artículo 56 se refiere al propietario que negare la certeza de lo informado por el Comprobador, y al vencimiento del plazo para desarrollar las pruebas que desee utilizar en contrario, pasándose después el expediente a la **"Comisión"** a los efectos establecidos en la propia Ley, no cesando ésta en sus funciones sin haber devuelto informados cuantos expedientes de comprobación le pasare el Alcalde; y

E.—Artículo 58, contra los acuerdos definitivos de la **"Comisión"** podrá recurrirse ante el Ayuntamiento y contra el acuerdo de éste o decisiones del Alcalde, cabe recurso contencioso administrativo

Luego la materia para ejercitar el derecho de defensa por el propietario, en lo que hace a los recursos, surge del informe de la Comisión, del Impuesto Territorial, del acuerdo del Ayuntamiento o de la decisión del Alcalde, pudiendo sólo dictarse por el Alcalde **esa decisión,** en pro o en contra del informe de la **"Comisión",** o, en su caso, del acuerdo del **Ayuntamiento,** respondiendo en cuanto a este extremo, a lo que respecto al particular está comprendido en la Ley Orgánica de los Municipios, **Artículos 156 y 158,** y tan hay que entenderlo así, por cuanto que es evidente la improcedencia del recurso Contencioso a que se refiere el Artículo 58 de la Ley de Impuestos Municipales, si este se interpusiera no ya contra el informe que ha mencionado al principio de este escrito, sino contra resolución dictada en forma por el Alcalde, por su incompetencia para dictarla, si se prescinde de la Comisión del Impuesto Territorial contra cuyo parecer, de ser sancionado por el Ejecutivo Municipal, cabe al propietario dirigirse al Ayuntamiento, para, en definitiva y de ser preciso, acudir al procedimiento contencioso que sólo puede interponerse contra resoluciones que reúnan los requisitos siguientes:

1º—Que causen estado.

2º—Que manen de la Administración en el ejercicio de sus facultades regladas.

3º—Que vulneren un derecho de caracter Administrativo, establecido anteriormente a favor del demandante, por una Ley, un Reglamento u otro precepto Administrativo; y en tal concepto conviene determinar que el Alcalde obra en el ejercicio de sus facultades regladas, acomodando sus actos a disposiciones de una Ley, de un Reglamento o de otro precepto Administrativo; de no existir estos, **como no existen,** es indiscutible, que el informe, que repetidamente ha mencionado, lejos de robustecer el derecho que arranca del cumplimiento de la Ley, evidencia su desconocimiento, creando una situación contraria a los intereses de la Administración, ya que el propietario, para el caso concreto que viene tratándose, está amparado por el Artículo 34 de la Constitución de la República, que prescribe que nadie está obligado a pagar contribución ni impuesto, que no estuvieren legalmente establecidos y cuya cobranza no se hiciese en la forma prescripta por las Leyes.

Interesa, por tanto, al promovente y a este fin se dirige a la Autoridad del Alcalde, para lo que expresamente le autorizan los Artículos 27 de la Constitución de la República, anteriormente invocada, y el 272 de la Ley Orgánica de los Municipios, que, a su vez, imponen deberes para que con examen del expediente de la materia se sirva corregir sus defectos, fundamento de infracciones, y que por ellos invalidan la actuación.

Se reserva el promovente el ejercicio de cuantos derechos le asistan, para ejercitarlos, de ser necesario, ya que no debe desconocerse que de subsistir la situación improcedente e injustamente creada, pudiera resultar justificada la intervención del señor Gobernador, a los efectos de la Ley Orgánica de las Provincias y del Artículo 99 de la Constitución de la República, a cuya autoridad desde luego se ocurriría, sin perjuicio de cuanto más fuera preciso.

Sírvase, pues, tomar en consideración esta petición y resolver en justicia.

Respetuosamente.

V. M. Julbe.

c1068 — 1d-31

ESTACION TERMINAL

VAN A INICIARSE LAS OBRAS PARA LA AMPLIACION DEL CUARTEL DEL EJERCITO EN SANTIAGO DE LAS VEGAS

MOVIMIENT ODE TRENES Y PASAJEROS EN LA TERMINAL

MOVIMIENTO DE VIAJEROS Y OTRAS NOTICIAS

REGRESA A MATANZAS EL JEFE MILITAR DE AQUELLA PROVINCIA

Ayer regresó a Matanzas, el teniente coronel del Ejército Nacional González Valdés, Jefe Militar de aquella provincia.

EL CORONEL MACHADO

El hermano del Jefe del Estado, coronel Carlos Machado, regresó de las Villas.

EL DIRECTOR DE "EL MUNDO" Y EL HACENDADO FERRER

A Cienfuegos fueron el hacendado José Ferrer y el señor Antonio González Mora, Director de nuestro colega "El Mundo".

AMPLIANDO UN CUARTEL

El teniente del Cuerpo de Ingenieros del Ejército Nacional, Florentino Pina, fué a Santiago de las Vegas, para iniciar las obras de ampliación de aquel Cuartel del Ejército.

EL CADAVER DE UN EX ALCALDE

Fué trasladado a Ciego de Avila el caráver del que fué Alcalde de aquel término, señor Adolfo Morgado. Acompañándole tomaron pasaje en el tren que lo conducía, su viuda, señora Conchita García viuda de Morgado, y el doctor Alfredo Alvarez. Hasta la Estación Terminal llegaron acompañando al cadáver varios de sus amigos y correligionarios.

TREN EXPRESO LIMITADO

Llegaron por este tren, de Ciego de Avila: G F. Rivas; Luis M. Quesada; Angel Hernández; Morón: Fernando Fernández; Santiago de Cuba: doctor Rodrigo Portuondo, Jr.: Facundo Bacardí; Luis Lluch. Nuevitas: Sandalio García y familiares; Victoria de las Tunas: el coronel Masó, retirado del Ejército Nacional; Camagüey: Avelino Fonseca, Delegado a la Caja de Jubilaciones por los Ferroviarios; Pedro Perdigón; Alvaro González y familiares; José Junquella y familia; Holguín: el representante a la Cámara, Elpidio Pérez; Enrique Rodríguez y señora; Santa Clara: Luciano Riverón y familiares.

TREN A CAIBARIEN

Por este tren fueron a Caibarién: doctor Alfredo González Benard; Colón: señorita Matilde Rodríguez; Sagua la Grande, señora viuda de Pastor y familiares; Ramiro Santamaría; Caibarién: Alfredo Altura; Central Gertrudis: Angel Campanería y sus hijos; Jovellanos: Gerardo Tavío y señora; Matanzas: Joaquín Ruiz Mesa; Germán Aguabella y familia; Santa Isabel de las Lajas: señorita Niemi Portilla; la señora María Caridad Portilla de García; Francisco Alvarez; Real Campiña: Emilio Sotolongo, que vino a esta capital por el sensible fallecimiento de su hermana Leopoldina.

EL 503

Este número agraciado con el 4º premio en la Lotería celebrada ayer, fué vendido en la vidriera de la Estación Terminal. La suerte ha visitado de nuevo la animada estación.

TREN DE COLON

Por este tren llegaron ayer tarde de Matanzas: Rafael Velasco; la señora de Juan José Antonio Juan Jr.; señora Teresa Pino viuda de Leal, que procedente de Oriente; de Jaruco: señora Jiménez de García e hijo; señorita Lolita Jiménez; doctor Alberto Fernández de Castro; Cárdenas: Avelino Hernández; Aguacate: señora Angélica Alfonso de Madan y su hijo Enrique; Colón: señora Nena Trujillo de Pacheco; el señor Ramón Migoya.

TREN A SANTIAGO DE CUBA

Por este tren fueron a Santa Clara Rafael Parets, su señora e hija; doctor Rafael Espínola y familia; Julio Colón; el teniente del Ejército Nacional Esteban Ferrer; Antonio Cornide y familia.—Santiago de Cuba: señora Manduley de Taquechel y su hijo Enriquito; el señor Leopoldo de Arce; Pedro Otero.—Aguacate: el conductor de viajeros de los Ferrocarriles Unidos Justo Oliva.—Sagua la Grande: A. Flores; Aniceto Morales; Oscar Velázquez; Carlos Elías. —Manzanillo: Manuel Fuente; Sebastián Fuente; doctor Angel Pérez André; la señora Luz García viuda de Fuente.—Colón: J. M. Gutiérrez; el alcalde municipal de aquel término, coronel Rafael Aguila.—Matanzas: Alejandro Mirandez; Silvio Silveira; el oficial del Ejército Nacional Antonio Ruiz Landa.—Cienfuegos: el teniente del Ejército Nacional Marcelino Martínez; el oficial del Ejército Nacional, Alejo Alba Junco.—Camagüey: Félix Pedroso; Everardo Benítez; Enrique Isasi.—Cárdenas: señora de Pereira e hijo Antonio; doctor Castro; Ignacio Sosa y señora.—Macagua: Tirso Andreu; Augusto Ramos y su hija Araceli y el alcalde de aquel término Cristóbal Guzmeli. — San Miguel de los Baños: Gerardo Pférez.—Central Najasa: Miguel Angel Rodríguez.—Bayamo: Antonio Dejut; el representante a la Cámara Olimpo Fonseca. — Guantánamo: Faustino García. — Placetas: señorita Elena Rodríguez Dod.— Central Covadonga: su administrador Manuel Alzugaray. —Colón: Miguel Jofre—Central Tinguaro: John Caldwell.—Coliseo: señorita Lucrecia Medina. — Central Limones: Prudencio Mazas. — Central Lugareño: Jaime Basté.—Central Santa Amalia: Laurentino García.

EL CORONEL AMIEL

Ayer regresó a Santa Clara el Jefe de aquel Distrito Militar Coronel Emiliano Amiel. Le acompañaba su señora.

TREN DE SANTIAGO DE CUBA

Por este tren que llegó sólo con tres minutos de retraso, vinieron: de Santa Clara, el ingeniero José Marcial Lacoste; Eugenio García; señora de Rivero; señora Laudelina Mayo de Fariña; la señorita Felicita Fariña.—Santiago de Cuba: el alférez de navío Julio Campuzano.—Cienfuegos: Ramón Tito Latour.—Camagüey: el ingeniero Rafael Sorondo.—Colón: doctor Oscar Hernández y señora.—Caibarién: Manuel Cardona. — Cárdenas: Leonel Smith; Manuel Galdo. — Fomento: Dulce María Lage—Jovellanos: doctor Carlos Hernández; Pedro Arenal; Gorgonio Obregón.—Matanzas: Juan Bautista Sumalacarregui.

TREN A PINAR DEL RIO

Fueron por este tren a Pinar del Río: el señor Justo Luis del Pozo, exrepresentante a la Cámara que será reelecto en las próximas elecciones según manifiestan elementos políticos de aquella provincia; señor Faustino Veloz y señora; Sebastián Padilla y señora; José Junco Sánchez uno de los más antiguos suscriptores del DIARIO DE LA MARINA y almacenista de maderas de aquella ciudad.—Taco Taco: Ramón Larear y señora.—Puerta de Golpe: Rafael Díaz Tabares.—Central San Cristóbal: Pedro Carbonell. — Central La Francia: Melquiades Ginorio. — Consolación del Sur: Pedro Prats y Domingo Fernández.

UN INSPECTOR DE SANIDAD HA SIDO ACUSADO DE EXIGENCIAS DE DINERO A VARIOS INDUSTRIALES LECHEROS

Un individuo fué descolgado cuando hacía las diligencias para ahorcarse.—Reyerta y lesionados en el paradero de los tranvías del Cerro.—Denuncia de estafa.—Otras noticias

En el Juzgado de Instrucción de la Sección Tercera, se sigue causa por estafa contra Juan Castells Simón, de España, pintor y vecino de Rayo 61.

Practicadas investigaciones por la Policía Judicial, el agente Milá informó al Juzgado que Angel Vázquez, que llegó de España en el mes de junio o julio, último, en unión de su tío, señor Antonio Martínez, comerciante de gran solvencia mercantil, vecino de Oquedo 24.

Castells, que tenía sociedad para pinturas de casas con un tal Soler y en esa sociedad trabajaba Vázquez que es pintor. Al terminar la sociedad Soler-Castells, que se disolvió, Castells indujo a Vázquez a formar sociedad con él. bajo la protección de su tío el señor Martínez, y aceptada la idea la constituyeron Castells y Vázquez, encargándose de la pintura de las casas San Lázaro y Hospital, de José Vila; Marina 16, de José Echevarría y A y 11, de Luis Zulueta, encargándose Vázquez directamente de esta última y de las otras dos Castells.

Pronto notaron Vázquez y su pariente el señor Martínez, que la cantidad de pintura que se gastaba era enorme y a unos precios elevadísimos y sospechando del socio investigaron precios y llegaron a la evidencia de que Castells se lucraba con las pinturas, poniéndose de acuerdo con el dueño de la ferretería situada en San Nicolás y Estrella, Manuel Trueba, que les cobraba las pinturas, aceites y aguarrás, a mayor precio del de plaza y además, comprobó el agente que por mediación del obrero Waldo Bansul, las pinturas y materiales que recibía Castells de la ferretería las volvía a remitir allí, siendo de creer que se partieran el precio de venta entre el ferretero y Castells. También comprobó Bilá, que en la ferretería de San Lázaro y Espad, de Nuñez, cobraban de acuerdo con Castells, materiales que están en plaza a 3 pesos 90 centavos la libra, a 7 pesos 90 centavos.

INSPECTOR DE SANIDAD ACUSADO

En la Jefatura de la Policía Judicial denunció ayer el Capitán de Estado Mayor, Jefe en comisión del Negociado de Ingeniería Sanitaria de la Secretaría de Sanidad, señor Federico de la Vega, que el inspector a sus órdenes Juan Francisco Perdomo Vizcaíno, de Cárdenas, de 48 años, vecino de Montoro 35, ha exigido dinero en diferentes lugares a cambio de rendir informes favorables.

Entre otros lugares, exigió 50 pesos en la lechería situada en Carmen y Ferrer, de José Hernández; Fábrica de Gaseosas La Habanera, de la Calzada de Buenos Aires, 500 pesos y en las casas de Pascual Vidal, Zaragoza 1, y Vicente Real, Fosforera de Puentes Grandes.

Detenido Perdomo, quedó en libertad.

REYERTA EN EL PARADERO DE LOS TRAVIAS DEL CERRO

En el praadero de los tranvías del Cerro sostuvieron una reyerta ayer el motorista de la Havana Electric, Ramón Cisneros Platero, de 34 años, vecino de Manila 7, y el ayudante mecánico José Suárez, de 24 años de edad, vecino de San Antonio 1, en Aldecoa, resultando lesionados ambos individuos. Suárez con la fractura del metacarpiano del quinto dedo derecho, Cisneros con contusiones menos graves en la cabeza. Suárez acusó a Cisneros de haberle insultado al decirle que preparara el tranvía para salir, y Cisneros a su vez acusó a Suárez.

Quedaron ambos en libertad.

ARROLLADO POR UN CAMION

En la Calzada de Arroyo Apolo y Atlanta, el camión de la Compañía Abastecedora de Leche número 3251 que conducía el chauffeur José Domínguez Domínguez, de la Habana, de 27 años, vecino de San Carlos 24, arrolló ayer a Antonio Luis Espino, español, motorista de la Havana Electric y vecino de Georgia y Luisa, en el Reparto Gavilán.

Espino fué asistido en la casa de socorros de Arroyo Apolo, de contusiones en la cabeza y abdómen y fenómenos de schocñ traumático.

Quedó en libertad el chauffeur por estimarse casual el hecho.

TRATO DE SUICIDARSE

Por contrariedades sufridas en estos últimos días, trató de ahorcarse en su domicilio Zapata 7, ayer tarde, Catalino Bello Horta, de 30 años de edad. Varios vecinos lo descolgaron cuando iba a ahorcarse, sufriendo solamente contusiones en el cuello.

Vice-Consulado de Letonia en la República de Cuba

AVISO

Se pone en conocimiento de los ciudadanos letones nacidos en 1905 que deben presentarse sin demora en este Vice-Consulado, Aguiar, número 3 1|2, Habana, para llenar los requisitos que dispone la Ley del Servicio Militar.

Igualmente deben presentarse los comprendidos entre los 30 y 50 años de edad que no posean el certificado sobre el servicio cumplido.

Habana, 30 de enero de 1926.

El Vicecónsul de Letonia:

Janis Mezs.

M.E.C.D. 2016

CRONICA DE TRIBUNALES

YA FUE DICTADA POR LA AUDIENCIA LA SENTENCIA CONTRA EL MATADOR DEL ADMINISTRADOR DE SWIFF CO.

Habiendo resultado probado que padecía de enajenación mental cuando realizó el delito, será recluído en el hospital de dementes de Mazorra.—Noticias judiciales

RECURSOS DECLARADOS SIN LUGAR

La Sala de lo Criminal del Tribunal Supremo ha declarado sin lugar el recurso de casación interpuesto por el procesado Francisco Flores Valdivia, empleado y vecino de Santiago de Cuba, contra el fallo de la Audiencia de Oriente, que lo condenó a la pena de cuatro meses y un día de arresto mayor, como autor de un delito de estafa.

La propia Sala declara así mismo, sin lugar el recurso de casación que estableció el procesado José Fernández Romero, albañil y vecino del Cerro, contra el fallo de la Sala Tercera de lo Criminal de la Audiencia de la Habana, que lo condenó a la pena de tres años, seis meses y 21 días de presidio correccional, como autor de un delito de robo.

SEÑALAMIENTOS EN EL SUPREMO PARA EL LUNES

No hay.

EN LA AUDIENCIA

LA MUERTE DEL PROPIETARIO DE "LOS REYES MAGOS"

Para mañana, lunes, está señalado ante la Sala Segunda de lo Criminal de la Audiencia, el juicio oral de la causa instruída al procesado Luis Gelí Castañeda, por haber dado muerte a su legítimo hermano Alberto de iguales apellidos, en la juguetería "Los Reyes Magos".

El Fiscal pide pena de muerte para el procesado, interesando el doctor Enrique Roig, acusador popular, 20 años de reclusión, el primero por asesinato y el segundo por homicidio.

Defiende el doctor Oscar Soto, que sostiene la locura del procesado.

EL SUCESO SANGRIENTO DE LA CASA "SWIFT & COMPANY"

La Sala Primera de lo Criminal de la Audiencia ha dictado sentencia en la que, de acuerdo con la tesis del defensor, el competente joven letrado doctor José Luis Font, estimado compañero en el periodismo, absuelve a Daniel Mc. Sweeney, el matador del Administrador de la casa "Swift and Company", Mr. Enell Henry Morris, del delito de asesinato que se le imputó y por el cual se le pidió la última pena, ordenando su reclusión en el Hospital de Dementes de Mazorra, por haberse justificado que estaba loco cuando cometió el delito.

Hasta ahora la sentencia sólo ha sido firmada por el Magistrado Ponente doctor Manuel A. Gutiérrez Balmaseda, faltando las firmas de los demás miembros del Tribunal, razón que ha impedido se nos facilitaran los hechos probados, base del fallo referido.

ABSOLUCION

La Sala Tercera de lo Criminal ha dictado sentencia absolviendo al procesado León González, para quien solicitó el Fiscal un año, ocho meses y 21 días de prisión correccional, por un delito de disparo de arma de fuego contra determinada persona.

SENTENCIAS DICTADAS EN LO CRIMINAL

Se condena a Antonio Marsal Risco Alemán, por estafa, a cuatro años, dos meses y un día de presidio correccional.

Penas que pide el Fiscal.

Dos años, cuatro meses y un día de prisión correccional, por amenazas condicionales de muerte sin logro de propósito, para Florentino Sigler Acosta.

Cuatro años, dos meses y un día de presidio correccional, por robo, para Silvino Socarrás Sánchez, (a) "Macho".

Un año, ocho meses y 21 días de prisión correccional, por rapto, para Juan María Perdomo Recio.

Igual pena, por idéntico delito, para Ismael o René Rojas.

Y cuatro meses y un día de arresto mayor, por estafa, para Gonzalo Ramírez Díaz.

En cobro de $3,500.

En los autos del juicio de mayor cuantía promovido por Fernando Riscoz Marina contra Juan Morales Mercadal, ambos del comercio de esta plaza, en cobro de pesos, la Sala de lo Civil de la Audiencia ha confirmado el fallo del Juez de Primera Instancia del Sur, que declaró con lugar la demanda y condenó al demandado a pagar al actor la cantidad de 3,500 pesos, 50 centavos, intereses legales y costas.

SEÑALAMIENTOS EN LA AUDIENCIA PARA EL LUNES

Sala Primera:

Contra Pacífico Calero, por falsedad. Defensor: Dr. Rosado.

Contra Salvador Macía, por disparos. Defensor: Dr. Pola.

Sala Segunda:

Contra Domingo Suárez, por robo. Defensor: Dr. Barroso.

Contra Benito Rey, por estafa. Defensor: Dr. Mármol.

Contra José Ortega, por infracción ley drogas. Defensor: Dr. Barroso.

Contra Luis Gelí, por homicidio. Defensor: Dr. Soto.

Contra Miguel Perdomo, por corrupción. Defensor: Dr. Ferrer.

Contra Fidel Céspedes, por estafa. Defensor: Dr. Amaro.

Contra Fabián Peñalver, pos disparos. Defensor: Dr. Escasena.

Sala Tercera:

Contra Eduardo Sánchez, por lesiones. Defensor: Dr. Milanés.

Contra Guillermo Gras, por infracción. Defensor: Dr. Bonachea.

Contra Guillermo Sánchez, por falsificación. Defensor: Dr. Demestre.

Contra José María García, por falsedad. Defensor: Dr. Aedo.

Contra Antonio López, por lesiones. Defensor: Dr. F. Sterling.

SALA DE LO CIVIL

Audiencia: Mercadal y Compañía, S. en C., contra Decreto Presidencial. Contencioso-administrativo. Ponente: Zayas. Letrados: Barceló, Bueno y Fiscal.

Audiencia: Laureano García contra Comisión del Servicio Civil. Contencioso-administrativo. Ponente: Zayas. Letrados: Edreira y Fiscal.

Norte: Carmen Gutiérrez contra Santiago Prieto. Mayor cuantía. Ponente: Zayas. Letrado: Rodríguez. Procuradores: Dennes y Rodríguez.

Centro: Alfredo Rubiera contra Francisco Barrera y otro. Tercería de Dominio. Ponente: M. Escobar. Letrados: Rabell y Carrera. Procurador: Rouco.

Oeste: Fernando Mesa contra Junta Liquidadora del Banco Español de la Isla de Cuba y otros. Testimonio de lugares. Ponente: Zayas. Letrado: Angulo.

Este: Compañía Urbanización Miraflores contra Rafael Peña. Testimonio de lugares. Ponente: Zayas. Letrados: Ledón y Masforroll. Prors.: Pereira y Barreal.

Oeste: Carmen Sosa contra Celia Tapié. Incidente. Ponente: Fernández. Letrados: Castañeda y Gay.

Este: Gómez Mena Land Co. contra Elías Rada. Incidente. Ponente: Llaca. Letrados: López y Montes. Procuradores: Illas y Ferrer.

Oeste: Compañía Comercial de la Habana contra Banco Español de la Isla de Cuba. Testimonio de lugares. Ponente: Echevarría. Letrado: Alemán.

CM-6

El mal más antiguo es el mal de SER MUJER. El CARDUI hace mujeres sin ese MAL.

CARDUI

El Tónico de la Mujer

Solicítenos el folleto: "Tratamiento Casero". U. S. A. CORPORATION, Chattanooga, Tenn., E. U. A.

NOTAS PERSONALES

SARA FERNANDEZ Y FERNANDEZ

En los recientes exámenes verificados en la acreditada Academia Comercial San Rafael, y tras brillantes ejercicios, acaba de obtener su título de taquigrafía la inteligente y estudiosa señorita Sara Fernández y Fernández.

La felicitamos sinceramente y la deseamos éxitos. Felicitación que hacemos extensiva a sus amantes padres.

Doctor J. A. Tremols

MEDICO

Consulado 128 entre Virtudes y Animas.

Consultas de 1 a 3.

C 575 alt. 6d-16

En el Conservatorio Hubert de Blanck

FIESTA LITERARIA

He aquí el programa de la "primera mañana lírica", que hoy, a las nueve y media de la mañana, celebra la Academia Universitaria de Literatura:

I.—"El Carro del Sol" (canción veneciana). Serrano. Violín y piano. señores José Vals y José Campos Julián.

II.—Pedro Mata, poeta lírico. Dr. Salvador Salazar, presidente de la Academia.

III.—Paisaje. Pedro Mata. Señorita Elena Fernández de Guevara.

IV.—Five O' Clock Tea. Pedro Mata. Señorita Enna Fernández de Guevara.

V.—Sueño de Amor. Liszt. (Piano solo). Señor José Campos Julián.

VI.—(a) Manicure; (b) Más Allá; (c) Pandereta. Pedro Mata. Señorita Carmita Raviña.

VII.—Thais (Meditación). Massenet. (Violín y piano). Señores José Vals y José Campos Julián.

DICEN QUE FRANCO....

lleva en el bolsillo un billete de

"LA ISLA"

La casa de la buena suerte.

GALIANO Y SAN RAFAEL

Y si a su pericia se añade la suerte, facilmente se comprende su éxito.

En este sorteo "LA ISLA" vendió el 503 premiado en $10,000

Y no se olvide que el gordo de Navidad, 944, $300.000, también lo vendio "LA ISLA".

2222 1d31

NOTICIAS DEL PUERTO

EL VAPOR NORUEGO AMERICA ES ESPERADO HOY A LA NOCHE CON LOS NAUFRAGOS DE OTROS DOS BARCOS

En un remolcador llegaron ayer doce polizones entre los que viene un español con una herida de bala, que dice le causó un soldado americano en Miami.—Noticias del Puerto

EL "ALFONSO XIII"

Según el último aerograma recibido del Capitán Guibernao que manda el trasatlántico español "Alfonso XIII", dicho barco arribará a la Habana hoy domingo de 10 a 11 de la mañana.

EL "MANUEL ARNUS"

También el último aerograma recibido del Capitán Agacino que manda el Manuel Arnús, este barco llegará a la Habana al amanecer de hoy.

ESTA NOCHE LLEGARAN 15 NAUFRAGOS DE DOS BARCOS

Los Sres. Lykes Bros consignatarios en la Habana del vapor noruego "America" han recibido noticias por aerograma del capitán de dicho braco informándoles que llegará esta noche procedente de Noruega vía Savannach, demorado por mal tiempo y por haber tenido que recoger a los tripulantes del remolcador americano 'Endurance", y de la goleta americana "Tiffon" cuyos barcos naufragaron siendo recogidos por el "América".

Del remolcador Endurance vienen 11 hombres y de la goleta Tiffon, llegarán 4 hombres que hacen un total de 15 náufragos.

El capitán del América, Mr. Anderson, ha realizado una gran labor de salvamento de esos infortunados hombres que gracias a la presencia oportuna del barco han logrado su salvación.

Ninguno de los barcos náufragos figura en el Lloyd Register, por lo que cree que sean barcos de poco tonelaje.

Estos barcos han sido víctimas de los últimos temporales, que cruzaron el Atlántico.

UNA PALOMA MENSAJERA

El capitán del vapor cubano Calbarién hizo entrega ayer tarde a la Policía del Puerto, de una paloma mensajera que en sus anillos tiene las iniciales S C H-322 año 1925, que fué recogida entre la Habana y Matanzas.

La Policía del Puerto dió cuenta del caso a la Sociedad Colombófila de la Habana.

EL MONGOLIA

Procedente de San Francisco llegó ayer el vapor americano Mongolia que trajo carga general y 63 pasajeros para la Habana y 119 pasajeros para New York.

Llegó en este vapor los Sres. John W. Godwin y Sra., de Washington y George Lewis y Sra., capitalistas, el maestro de música H. A. Preston, Ignacio Rivas, Angel Rincón y otros.

EL HEREDIA

El vapor americano Heredia, llegó ayer de Bocas del Toro, con carga y pasajeros en tránsito y 29 pasajeros para la Habana, entre ellos Edgar Palma, el banquero Norman Ives y Sra. y otros.

También llegaron en este vapor 21 japoneses.

REPITIERON EL HECHO Y FUERON DETENIDOS

En la tarde del pasado viernes le robaron de a bordo del vapor cubano "Cienfuegos" al tripulante Pedro Area Pérez varios objetos de su propiedad, habiendo visto cuando en una cachucha se alejaban del costado del barco dos individuos de la raza de color.

En el día de ayer y al regresar de almorzar a su camarote el segundo maquinista del barco Sr. Enrique Pila Díaz sorprendió a Juan Francisco Fernández, vendedor de bahía y vecino de Regla que estaba robando y al pedirle auxilio al Vigilante de la Policía del Puerto núm. 8 y acudir éste, vieron que otro sujeto tripulando una cachucha se encontraba al costado del Cienfuegos esperando al Fernández por lo que fué detenido y dijo nombrarse Pedro Miranda, vecino de Aranguren número 92.

Practicado un registro al Fernández se le ocupó un cuchillo grande de cabo negro, una cuchilla de regular tamaño, 80 centavos en dos piezas de a cuarenta, dos relojes, un portamonedas y una leontina, prendas que reconoció como suyas el maquinista Pila.

Al Miranda le ocuparon en la cachucha dos camisas color azul y unas alpargatas.

El marinero Area Pérez reconoció al Miranda y al González como dos de los tres sujetos que vió huir en una cachucha el día anterior, creyendo que sean los que le hurtaron también sus prendas.

Los cacos al tener éxito en su primer visita al "Cienfuegos" quisieron repetirla, pero esta vez cayeron en poder de la justicia.

Del caso se dió cuenta al Correccional de la Primera Sección y los detenidos fueron remitidos al Vivac.

LO AGREDIO UN OFICIAL

Carl Anderson, fogonero del vapor danés Kronborg, fué asistido en el Centro de Socorros de Casa Blanca de lesiones de carácter leve que le causó según declaró, el oficial de su barco nombrado John Adreu.

NUEVO PRACTICO DEL PUERTO

En los exámenes celebrados en la Capitanía del Puerto para cubrir una plaza de Práctico auxiliar de nueva creación, ha sido designado el Sr. Andrés Rey Santos, por haber obtenido la más alta calificación.

EL "SIBONEY"

Procedente de New York llegó ayer tarde el vapor americano Siboney, que trajo carga general y 267 pasajeros, de ellos 99 chinos que se encontraban en su país de paseo y que regresan ahora con derecho a entrar libremente en Cuba por haber probado con sus certificados que son residentes de ella.

Llegaron en este vapor los Sres. Gonzalo Urbina, Mauricio Shepp, Luis Ma. Lejarga, Rogelio Menéndez, Ricardo Abella, Antonio Pertierra, Manuel Fernández, Dr. Francisco O'Brian y Sra., José M. Díaz y familia.

EL VAPOR DE KEY WEST

Hasta la mañana de hoy no arribará a este puerto el vapor americano Northland que procede de Key West y que trae numerosos turistas.

UN VAPOR EXCURSIONISTA

Esta tarde a las 4 llegará de New York el vapor excursionista Montroyal, que trae 461 turistas.

DESCARGARAN EN TALLAPIEDRA

Por la Asociación de Comerciantes de ferretería, han gestionado y obtenido de la Administración de la Aduana, descargar una partida que ha traído el vapor francés Honduras, en los muelles de Tallapiedra pagando el personal para habilitar esos muelles evitando así que un muelle particular les cobre una tarifa que consideran muy elevada.

EL LAURELPARK

El vapor inglés Laurelpark llegó ayer de San John con un cargamento de papas.

EL BERWINMOORD

Con un cargamento de carbón mineral para la Havana Coal Company llegó ayer de Norfolk el vapor inglés Berwinmoor.

MONSEÑOR MUÑOZ

En el vapor español Alfonso XIII y de tránsito para Guatemala viaja el Arzobispo de aquella diócesis Monseñor Muñoz.

ESPAÑOL HERIDO EN MIAMI

En el remolcador del dragado Graham llegaron 12 polizones, que fueron recluídos en Triscornia, y uno de ellos nombrado Manuel González está herido de bala y dice que esa herida se la causó un soldado americano en Miami y de cuyo hecho tienen conocimiento las autoridades de aquella ciudad de la Florida.

Como estos hechos ocurrieron fuera de Cuba, del caso se le dió cuenta al Cónsul de España pasando el herido a su casa, Sol núm. 8.

SALIDAS DE AYER

Ayer salieron los siguientes barcos: los de bandera americana Heredia para New Orleans, el Monterrey para New York, el Cuba y el Henry M Flagelr para Key West, Abangarez para Cristóbal, el español Mar Adriático para Santiago de Cuba, el danés Kotonia para Northe Plymouth, el inglés California para Port au Prince.

DEFUNCIONES

Relación de las defunciones anotadas el día 30 de neero de 1926:

Dolores Marcos, de la raza blanca, de veintinueve años de edad. Reparto Juanelo. Septicemia puerperal.

Mariana Cabrera, de la raza blanca, de tres años de edad. Villegas 87. Hemofilia.

Gerardo Batella, de la raza blanca, de diez días de nacido. Pérez 12. Gastro-enteritis.

Eusebio Soptaie, de la raza blanca, de sesenta y cinco años de edad. Salvador 47. Arterio-esclerosis.

Dolores Garrido, de la raza blanca, de sesenta años de edad. 25, número 230, Vedado. Arterio-esclerosis.

Manuel Tuñas, de la raza blanca, de veintidós años de edad. Hospital Municipal. Suicidio por arma de fuego.

Leopoldo López, de la raza blanca, de cincuenta años de edad. Cádiz y Avenida Menocal. Apoplegía.

Emilio Brito, de la raza blanca, de cuatro meses de edad. Perkin 14. Toxinfección intestinal.

Juan Hevia, de la raza negra, de ochenta años de edad. Hospital Calixto García. Hipertrofia.

Roca Amador María, de la raza blanca, de ochenta y seis años de edad. Clínica San José. Esclerosis cardio-vascular.

Orlando Salesa, de la raza blanca, de veintisiete meses de nacido. Obrapía 114. Nefritis subaguda.

Rosario Peñalver, mestiza, de 29 años de edad. Hospital Municipal. Apendicitis.

Manuel Insúa Paz, de la raza blanca, de sesenta y dos años de edad. La Benéfica. Arterio-esclerosis.

Bernardo Díaz, de la raza blanca, de cincuenta y ocho años de edad. La Benéfica, bronco-pneumonía.

Antonio María González, de la raza blanca, de cincuenta y dos años de edad. Cerro 659. Cálculos renal.

Manuela Loriuces, de la raza blanca, de cuatro días de nacido. Cerro 624. Ictero congénito.

Emeterio Rodríguez, de la raza blanca, de treinta y nueve años de edad. Cerro 440. Tuberculosis intestinal.

Cha Wai, de la raza asiática, de treinta y siete años de edad. San José 40. Sífilis.

José Orama, de la raza blanca, de cuarenta y ocho años de edad. Quinta número 5. Hipertrofia del corazón.

Amparo López, de la raza blanca, de veintiséis años de edad. Santa Teresa, sin número. Nefritis gravídica.

CATARROS antiguos y recientes TOSES, BRONQUITIS CURADOS radicalmente POR LA SOLUCIÓN PAUTAUBERGE que procura PULMONES ROBUSTOS y preserva de la TUBERCULOSIS

L. PAUTAUBERGE 10, Rue de Constantinople PARIS

GABINETES DE COCINA

Las exigencias de la higiene moderna, nos ha obligado a enriquecer nuestras existencias con nuevos tipos sanitarios, al alcance de todas las fortunas.

ANTONIO RODRIGUEZ

Cienfuegos 18 al 22. Telf. A-2881. Ave. de Italia, 63 Telf. A-6530

ATUN Y BONITO "ALONSO"

SI USTED DESEA TENER LA CERTEZA DE ADQUIRIR ATUN Y BONITO ABSOLUTAMENTE LEGITIMO Y DE GUSTO EXQUISITO, EXIJA LA MARCA DE "ANTONIO ALONSO, HIJOS", VIGO, (ESPAÑA).

CALAMARES RELLENOS, SARDINAS SIN ESPINA, SARDINAS A LA CAZUELA (Deliciosas), SARDINAS "PALAIS D'ORIENT".

Antonio Alonso, Hijos (VIGO ESPAÑA)

TRATAMIENTO MEDICO del Cáncer, Lupus, Herpes, Eczemas y toda clase de Ulceras y Tumores

MONSERRATE No. 41 CONSULTAS DE 1 A 4

Especial para los pobres de 3 y media a 4

MARCAS Y PATENTES VIURRUN & OLIVA

Empedrado y Aguiar Edificio "Larrea" Teléfono A-2621 y M-9238

TRADE MARK AND PATENT BUREAU LTD.

c 3845 alt 8

MUEBLES DE MIMBRE A PRECIOS DE FABRICA

CONSTRUIREMOS A SU GUSTO LOS QUE VD. DESEE SI NO LE AGRADAN LOS QUE TENEMOS

"LA CASA MIMBRE" - Galiano 47 - Teléfono M-3393

1210 alt.

PULSOS DE BRILLANTES CON RELOJ

Con artísticos trabajos de pedrería fina, estilos de delicada sencillez de líneas, de acuerdo con la moda que en París impera.

Finísimas máquinas LONGINES de gran precisión como corresponde a una joya de tal valor.

Tenemos una colección maravillosa.

CUERVO Y SOBRINOS

"Los Joyeros de Confianza"

San Rafael y Aguila Tel. A-2666

SOCIEDADES ESPAÑOLAS

El cirujano callista de los Centros Gallego y Dependientes, es el gran Quiropedista "Alfaro". Véalo en el recibo. Villegas, 44. Consultas particulares: de 8 a 12 y de 2 a 4. Sin bisturí, sin dolor. Los domingos de 10 a 12. Alt 6 d 10.

ANUNCIESE Y SUSCRIBASE AL DIARIO DE LA MARINA

PARA LA GRIANDERA Y DENTICIÓN DEL BEBE. JARABE LACTOFOSFATO-SARRÁ. EN BUENAS FARMACIAS. 75 CTS.

Sterling

"El Camión sin Competidor"

Cuando un Cliente se dirije a nosotros no tratamos de venderle "un Camión" sino "El Camión que Necesita"

Antes de ofrecer un determinado modelo de "Sterling" acostumbramos hacer un estudio concienzudo de la clase de carga que hay que tirar, el tonelaje aproximado, condiciones del camino, &., para, a juicio nuestro, vender aquel camión que rinda su labor de eficiente manera y con el menor gasto posible.

"Transportación Económica" es lo que vendemos a nuestra clientela al vender los camiones "Sterling".

AGENTES:

William A. Campbell, Inc.

Pte. Zayas (O'Reilly) 2 y 4

Tel. M-7938 Habana

Es un grave error pensar

que es suficiente cuidar las partes exteriores del cuerpo para conservar la juventud y la belleza, así como una apariencia simpática y sana, de tantísimo valor para todos los éxitos sociales y profesionales de la vida. Mucho más importante es conservar en perfecto funcionamiento los órganos internos, defendiéndolos contra enfermedades infecciosas de toda índole que casi nunca suelen desaparecer sin dejar sus señales fatales.

Prevéngase Vd. contra la gripe, angina, catarros é infecciones intestinales, tomando el medicamento preventivo y curativo más eficaz contra todas las enfermedades infecciosas en general y especialmente de las vías urinarias:

LAS TABLETAS Schering DE UROTROPINA.

Fíjese en la marca Schering

Insista en el envase original de 20 tabletas de 1/2 gramo.

GENER

Avisa al público en general y a sus favorecedores en particular, que a partir del día 1 de Febrero, quedarán suprimidos los cupones que se ponían en las cajetillas, con el objeto de mejorar aún más la ya excelentísima calidad de sus cigarros.

La experiencia ha demostrado que NO HAY MEJORES CIGARROS QUE LOS DE GENER

1046 2d 30

M.E.C.D. 2016

Burla Burlando

CULTURA CALLEJERA

Probablemente será este uno de los artículos que menos estudios y menos trabajos mental me han costado; más no podré decir lo mismo del trabajo nervioso, y esto lo comprenderá perfectamente el que leyere si no es persona de temperamento excesivamente flemático.

Como no tengo portero suelo verme con frecuencia en la necesidad de acudir yo mismo a abrir la puerta cada vez que llaman. Por lo mismo tengo instalada próxima al zaguán mi mesilla de trabajo, y esta circunstancia es la que me ha sugerido el tema para este artículo.

Me había sentado a meditar sobre lo que había de escribir cuando me hicieron dar un salto tres o cuatro furibundos porrazos que dieron en mi puerta. Me apresuro a abrir y... nada. Miro a lo largo de la calle y veo en la próxima esquina a unos mozalbetes que se ríen de mí con grandes carcajadas para celebrar la "taquería", y me hacen cucamonas con el pulgar apoyado en la punta de la nariz. Busco con los ojos algún agente de la autoridad, con el mismo resultado que si buscase un árbol en el desierto.

Apenas tomo asiento otra vez cuando un nuevo repique me viene a sobresaltar. Abro y me encuentro con un mendigo mal encarado y apestando a bodega. Me pide una limosna, más con gesto del que viene a dar que a pedir, y al negarme a la petición aquel digno ciudadano se desata en improperios y maldiciones contra los ricos en general y contra mí en particular. Al fin se aleja dando tumbos, no sin dejarme un recuerdo vejaminoso para la autora de mis días.

Poco después un nuevo episodio me hace elevar los ojos al cielo como para implorar misericordia. Ahora me atacan por la ventana cuyas persianas han quedado entreabiertas. ¡El número 7575, este es el suyo!, grita un vozarrón que hace vibrar lámparas y oscilar cortinas. Unas cincuenta y dos veces me repitió el número aquel sujeto sin apartarse de mi ventana. ¿Por qué era aquel mi número? Al fin caigo en la cuenta de que vivo en un 75, y que, por lo tanto, puede haber "capicúa". No encuentro más recurso que el de agachar la cabeza y taparme los oídos, porque aquel ciúdadano está autorizado para gritar como lo hace, y la calle es suya.

De pronto estalla en medio del arroyo una algarada imponente. A la algarada se une un estruendo cristalino con el cual se aumenta el alboroto. Me asomo y veo un farol del alumbrado público hecho añicos, lo que no me sorprende al encontrar la calle invadida por una innumerable pandilla de muchachos que acaban de convertir el arroyo en **play ground de base ball**. Los transeuntes pasan agazapados y a la carrera como el que huye de una granizada... Sin embargo, la intrépida y bulliciosa turba juvenil acaba de salir del colegio donde es de suponer que la habrán inculcado algún respeto a los faroles y a los ciudadanos. Al cabo, la aparición de un vigilante desvaneció el turbión; pero siempre hubiera sido mejor que la autoridad apareciese antes de que empezase la borrasca.

Aún no había transcurrido media hora cuando me llevé rápidamente y como por instinto las manos a la cabeza. En el mismo umbral de mi puerta acaba de reventar una bomba que hace crujir el techo con amenazas de desplomarse. ¡Justo Dios, ya no me acordaba de que por estas vecindades se está celebrando una fiesta política! Al de la bomba siguieron otros estallidos con indicios de que no acabaría el bombardeo tan pronto, dado el entusiasmo que en toda la calle reinaba, particularmente en la bodega de la esquina. No hay que pensar en protestas ni denuncias porque los estruendos políticos son de origen sagrado.

Visto que los fragores de la calle no me dejan trabajar, acabo por resignarme, que es como hay que acabar en todos los contratiempos de la vida que no tienen remedio, y me asomo a la ventana. No tardé más que algunos instantes en tomar una nueva nota de nuestra cultura cívica. Una piña de cinco caballeros se ha parado en la acera de enfrente, sin duda para tratar de asuntos o negocios de gran importancia por lo mucho que gesticulan y bracean. Como han tomado la acera por suya, los transeuntes de ambos sexos se ven en la necesidad de echarse al arroyo. ¿No es para sospechar que los del grupo son unos mal educados o unos imbéciles?... No obstantes, conozco a dos de los de la piña y me consta que los cronistas de sociedad los tienen incluidos en el catálogo de los "cultos y perfectos caballeros".

Aparte de esta agrupación de **gentlemen** se encuentran muchos sujetos insignificantes que también encuentran en la acera un excelente lugar para lucir su ordinariez. Me fijo en una señora anciana que no puede subir a la acera en largo trecho. Pasa un chino con un enorme burujón de ropa sucia; pasa un vendedor con una ancha canasta llena de pollos, pasa un bigardo con unas barras de catre al hombro; un pintor tiene adosada su escalera a la pared amenazando con sus brochazos a todo el que se acerque; y por fin, una interesante pareja se para en medio de la acera en dulce coloquio de amor... Este es el único estorbo disimulable, porque los enamorados nunca saben cuando se ponen inconvenientes.

Desde mi ventana se pueden observar también otras señales no menos convincentes de la altura a que está llegando nuestra educación callejera. El magnífico cristal de una vitrina ha sido rayado con un diamante por algún "caballero" que pasó por allí. Un poco más allá, en una pared recién pintada, aparecen dibujadas con carbón una palabra sucia y una figura obscena. No se sabe quienes fueron los artistas, más no por eso caerán en el anónimo: todas las personas decentes que por aquí transiten exclamarán:

—¡Por ahí han pasado dos bestias!

Tengo que abandonar precipitadamente mi observatorio y que cerrar mi ventana. Un "chevrolet" acaba de pasar como una tromba al través de un charco verdinegro que existe desde tiempo inmemorial frente a mi casa. Pudo haber pasado cómodamente sin meterse en la furnia; pero entonces el chofer no hubiera podido disfrutar del placer inefable de lanzar olas de fango contra las puertas, las fachadas y los transeuntes. No creo que el lector necesite la comprobación de este pintoresco detalle de nuestra cultura callejera.

En fin, como mi manera de ser se está haciendo cada vez más incompatible con la cultura ciudadana correspondiente a la vía pública, había comenzado a pensar seriamente en mudarme para el monte, donde probablemente no tendría más que irracionales por vecinos, pero que siempre serían más tolerables que los hombres que, sin dejar de ser bestias, presumen de civilizados. No obstante, últimamente he resuelto aplazar la mudanza hasta ver en qué paran las promesas que el gobierno nos hace todos los días, de regeneración y de cultura.

M. Alvarez MARRON.

ANALISIS DE ORINA

Completo $4.00. Parcial $2.00.
Se practican Análisis Químicos.
Laboratorio Analítico del
Dr. EMILIANO DELGADO
SALUD, 60, bajos
Teléfono A-8622

JUNTA NACIONAL DE SANIDAD

La Junta Nacional de Sanidad y Beneficencia celebró sesión ayer, bajo la presidencia del doctor Fernando Rensoli, siendo la sesión extraordinaria, con la asistencia de los doctores Fernando J. del Pino, Diego Tamayo, Matías Duque, Néstor González de Mendoza, Hugo Robert, Antonio Díaz Albertini, Domingo Ramos, José A. López del Valle, Francisco J. Velazco y Emilio Valdés Valenzuela, que actuó de secretario.

Abierta la sesión, fué leída el acta anterior, y se aprobó.

Quedó enterada la Junta de los diecinueve acuerdos de la sesión anterior, que han sido sancionados por el secretario.

También conoció la Junta de un escrito del doctor Néstor González de Mendoza, pidiendo todos los antecedentes y acuerdos de la Junta relativos al Mercado Unico, al objeto de documentar el informe que obra en su ponencia.

También quedó enterada la Junta de un escrito de la Asociación Nacional Veterinaria de Cuba, interesando se apoyara un proyecto de dicha institución para que se hiciera figurar un veterinario en la Junta Nacional de Sanidad y Beneficencia.

Quedó enterada la Junta de las autorizaciones concedidas para la adquisición de éter y cloroformo para usos industriales.

Pasaron a ponencia un escrito del jefe local de Sanidad de Santiago de las Vegas, sobre la utilización de pailas de cobre batido sin estañar, para la fabricación de dulces; un proyecto de Reglamento para el régimen del Hospital de Dementes de Cuba preparado por la Dirección de Beneficencia; un proyecto de fábrica de gaseosa en Yaguajay de los señors Fernández y Perdomo.

Se dió cuenta a la Junta con un escrito del señor Alfredo Frades relativo a varios procedimientos patentados sobre principios físicos para obtener economías con el uso de dichos procedimientos, estimando la Junta que tratándose de asuntos de problemas industriales no procede informar sobre este particular.

Se dió cuenta a la Junta con un escrito del señor Alfredo Frades, re-

Se dió cuenta con un escrito de las Compañías de Pesca que radican en esta ciudad, solicitando la modificación de un precepto de las Ordenanzas Sanitarias que prohibe la venta de la especie Bonasí (black) cuando exceda de diez libras, por estimar que no es propenso a padecer siguatera.

La Junta acuerda referir a informe de la Junta Nacional de Pesca este asunto y además consultar a aquellos individuos conocedores por su pericia de la clasificación de esas especies.

Se dió cuenta con un informe del jefe del Negociado de Ingeniería Sanitaria en Comisión, capitán Federico de la Vega, adjuntando por conducto de la Dirección de Sanidad los planos y memorias de un proyecto de edificio de veinte pisos con frente a la calle de Vento de la propiedad del doctor Carlos Miguel de Céspedes. La Junta discute sobre el particular y acuerda lo siguiente: Teniendo en cuenta que estando en vigor el artículo 54 de las Ordenanzas Sanitarias en el que sólo se limita la altura de los edificios a vez y media el ancho de la calle, a cuyo frente corresponde y en vista de que este proyecto viene favorablemente informado por el ingeniero del Negociado correspondiente, se aprueba el proyecto en cuanto a la altura del edificio, pero quedando sujeto a todas las demás prescripciones sanitarias vigentes que el Departamento guardará de su fiel cumplimiento.

Conoció la Junta de una información verbal del director de Sanidad con motivo de los asuntos tratados en la anterior sesión respecto a la viruela en Tampa y los trabajos preparados por la Dirección de Sanidad y medidas puestas en práctica a fin de evitar la importación de esta enfermedad.

Igualmente dió cuenta a la Junta con la existencia de un brote de fiebre tifoidea en Colón y las medidas rápidamente implantadas por la Dirección de Sanidad, así como la vacuna elaborada para la inmunización de los habitantes de aquel término municipal.

El doctor Ramos, en vista de lo avanzado de la hora, pide al señor presidente que ponga al comienzo de la orden del día de la próxima sesión su informe relativo a paludismo y las medidas más conducentes para establecer una campaña contra este mal. Y se suspendió la sesión.

SALVE su VESTIDO. TIÑA Ud. MISMA.
15 cts. KOLORO JABON.
SARRÁ. BUENAS FARMACIAS Y SEDERIAS.

ASOCIACION NACIONAL DE AVICULTURA

AVISO

A los que tengan aves y perros de pura raza

La Asociación Nacional de Avicultura, que está organizando la Exposición Internacional de Aves y Perros, Plantas y Flores, que se celebrará en el edificio del Nuevo Frontón del 6 al 13 de febrero próximo y a beneficio del Asilo y Creche del Vedado, Asilo Truffin y Asociación de Reporter's de la Habana, ruega por este medio a todas aquellas personas que tengan aves o perros de pura raza que como un deber patriótico para demostrar la afición que hay en Cuba al mejoramiento de las razas puras, concurran a inscribir sus aves para la expresada exposición en algunos de los siguientes lugares, antes del día 2 de febrero próximo: Alberto R. Langwitch y Cª, Obispo, 66; Casa Guichard, Neptuno, 120; P. D. de Pool, Lonja, 216. D. Noguer, Amargura, número 11.

No espere hasta el último momento, inscríbalas hoy mismo.

POBRECITO

Así se habla del asmático, se le tiene lástima, se le considera un infeliz, porque cuando menos lo espera el asma lo agobia, los agota y los martiriza. Sanahogo, la medicación del asma, es la salvación del asmático.

Si padece asma, no tarde en tomarlo, le conviene.

alt 3 E

¡Anémicas!
¿Queréis adquirir fuerza y buen color?

A manos llenas os lo ofrece el Jarabe Salud

Este inimitable **Reconstituyente** estimula el apetito, enriquece la sangre, tonifica los nervios y devuelve en pocas semanas la vitalidad, la salud y el perdido color de las mejillas.

Tomadle desde hoy: pedid siempre el Jarabe de

HIPOFOSFITOS SALUD

Más de 35 años de éxito creciente. Aprobado por la Real Academia de Medicina.
Rechace todo frasco que no lleve impreso con tinta roja en la etiqueta exterior: HIPOFOSFITOS SALUD

ALMACENES
Los Precios Fijos
LA REBAJA MAS GRANDE DE LA TEMPORADA

A partir de la publicación de este anuncio, quedan rebajados de una manera considerable todos los artículos de la temporada, y muy especialmente,

Vestidos de seda y de lana
Trajes Sastre
Abrigos, Capas y Chales

que se pueden adquirir por menos de la mitad de su valor.

A. DE S. BOLIVAR y R. Mª DE LABRA

PARA REGALOS

Las más selectas y mejores flores son las de "EL CLAVEL"

Bouquets para novias y ramos de tornaboda desde $5.00 al de mejor calidad.

Cestos de mimbres, Caja de flores y Ramos artísticos para regalos y felicitaciones desde $5.00 en adelante.

Arpas, Herraduras y Liras preciosas para regalar a las artistas, de $10.00 a la más valiosa.

Banderas, Escudos, Estrellas y letreros de flores naturales para artistas y actos patrióticos, desde $20.00.

Enviamos flores a la Habana, al interior de la Isla y a cualquier parte del mundo.

FLORES Y CORONAS

Hacemos adornos de Iglesias y de casas para bodas y fiestas desde el más sencillo y barato al mejor y más extraordinario.

Centros de mesa artísticos y originales para comidas y banquetes desde $3.00 en adelante.

Especialidad en ofrendas fúnebres de Coronas, Cruces, Cojines y Columnas tronchadas, desde $5.00 a la más suntuosa.

Cruces-Sudario para colocar sobre el féretro, ofrenda muy fúnebre y del mejor efecto, desde $30.00 hasta $75.00 y $100.00 una.

Sudario de tul para cubrir el féretro tapizado de flores selectas y escogidas, de $100.00 hasta $250.00 uno.

VISITENOS O HAGA SUS PEDIDOS POR TELEFONO

JARDIN "EL CLAVEL"
ARMAND Y HERMANO
General Lee y S. Julio. -Telfs. F0-7238 F0-7029 F0-7937 F-3587 - Marianao
REMITIMOS CATALOGO GRATIS

Anúnciese en el "Diario de la Marina"

SERPENTINAS ALEMANAS

Nos sobran serpentinas de todas clases y nos falta local.
Venid o escribidnos que os daremos el mejor precio que haya en Cuba.
MESA Y VINUESA, S. en C.
LAMPARILLA 60. HABANA. TELEF. A-2062

AMENIDADES

TODA LA CORRESPONDENCIA PARA ESTA SECCION, QUE SE PUBLICA LOS DOMINGOS, DIRIJASE A F. V. MAESO, APARTADO 1192

STEINER
MOLINO DE CAFE ELECTRICO
Es el más EFICIENTE
J. M. FERNANDEZ — Agente Exclusivo
RAMON VINJOY — Grte. Dpto. Maquinaria
Lamparilla 21. - Habana

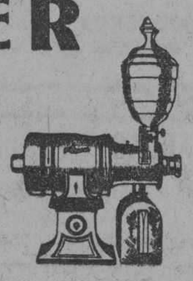

Sus dientes se conservarán sanos y NITIDOS usando
KEMCOFOAM
EVITA LA PIORREA
Representantes: F. Araoz, Vega y Ca.
E. Casteleiro 402

QUINTO CONCURSO DE PALABRAS OMITIDAS

En cada uno de los cuatro anuncios que flanquean esta sección va omitida una palabra española, y en relación con el texto, hallándose los originales completos depositados en la notaría del doctor Felipe Rivero, Aguiar 73.

Toda persona puede recortar los anuncios que quiera, y llenar en cada uno el hueco correspondiente a la palabra omitida, escribir al pie su nombre, y mandarlos en carta sencilla, al Apartado 1192.

La recompensa, por cada palabra omitida que se acierte, es de diez pesos ($10), ascendiendo por tanto el total de premios a cuarenta pesos. ($40).

Si una palabra es acertada por varias personas, el premio se repartirá entre las diez que primero la hayan acertado.

Este quinto concurso, correspondiente al mes de Enero, quedará cerrado el jueves 28 a las 12 m., publicándose en la edición del domingo 31 los originales completos, el número de personas que han concursado los anuncios y el nombre de aquéllas que resulten premiadas.

Cinco mil ciento veintidós personas han remitido soluciones para este quinto concurso. En términos generales la cifra es inferior a las de los concursos anteriores. En realidad es mayor, habida cuenta de que, en los meses precedentes esta sección de anuncios y chascarrillo se insertaba los jueves y los domingos y en este mes sólo ha aparecido los domingos.

Véanse a continuación los nombres de las personas que acertaron una o más palabras omitidas.

Steiner, Thomson y Monarch: Raúl Cabrera, Luis Valle, Jaime Noé, Nicéforo Hernández, Lucas Irisarri, María del Carmen del Campo, Gabriel F Serpa, Cira R. de Robaina, Hermenegildo Villa, Lucas Parral, Benigno Argüelles, Sabina Fernández, Enrique Herrera, Miguel Mendoza, Dolores Blanco, Eugenio Martín Velázquez y Angelina Rolo. Se reparten el premio los diez citados en primer lugar, correspondiendo a cada uno un peso. Dos soluciones acertadas, firmadas por F. Carrascal y por Alberto González, quedaron fuera de concurso por venir hechas a máquina.

Kemcofoam. Juan P. Jáuregui, Aniceta Llorente, Benito Piniella, Cosme Montalbán, Prudencio Fernández y Eduardo Zaldarriaga. Corresponden a cada uno un peso con sesenta y seis centavos.

The University Soc. Inc: Eugenia Altuna, Simón Villares, C. Marrero, Mercedes Lucea, Margarita R. Sáenz, Dolores Blanco, Luis Alderete, Angelina Rolo, Alberto Puig, Rodrigo Duela, Rafael Gómez Vega, Benito Piniella, Hortensia Ortega, Luisa O de Villar y Ermelinda Bidot de Pérez. Un peso para cada uno de los diez primeros.

Belmonte y Ca.: Narciso Ibáñez, Remigio Puente, Telesforo del Valle, Luisa O. de Villar, Aniceta Ponce, Fernando L. Roger, Ermelinda Bidot de Pérez y Rodolfo Gúlez. Un peso con veinticinco centavos a cada uno.

Todas las personas premiadas deberán, a la mayor brevedad mandarnos, en carta sencilla, un recibo por cada una de las cantidades que han ganado, escrito de su puño y letra, y acompañado de un sobre franqueado y con su dirección escrita.

El que no lo haga así, o tarde más de seis días en realizarlo, a contar de esta fecha, se entenderá que renuncia al premio.

En cuanto los recibos estén en nuestro poder mandaremos a los interesados los correspondientes cheques.

QUINTO CONCURSO POPULAR DE CHASCARRILLOS

Los domingos publicaremos en esta sección los chistes, colmos, etc., que se nos remitan al Apartado 1192, siempre que cada uno venga manuscrito y aislado en una de las caras de una sola cuartilla, con el nombre ó seudónimo del remitente al pie, y esté expresado correctamente.

En la publicación seguiremos un orden rigurosamente cronológico, y demás está decir que de la originalidad de lo que publiquemos respondan los remitentes, que no devolveremos los originales y que no sostenemos correspondencia acerca de ellos.

Premiaremos cada mes los tres mejores chascarrillos, entre los publicados, con dos hojas de lotería, como primer premio, y con dos lunetas y con una, para el teatro Principal de la Comedia, a los premiados en segundo y tercer lugar.

Este quinto concurso, correspondiente al mes de enero, quedará cerrado con aquellos chascarrillos que alcancen a ser publicados el domingo 24, publicándose en la edición del domingo 31, los tres que hayan sido premiados.

Los chascarrillos premiados este mes, son los siguientes:

PRIMER PREMIO:

(Dos hojas de lotería)

—¡Pero qué es eso, Escolástica! ¿Colando el café en una media?

—No se preocupe, señora. Ya tuve buen cuidado de elegir, entre las mías, la más rota y sucia.

Blanca Nieve.

SEGUNDO PREMIO:

(Dos lunetas para el Principal de la Comedia).

Con la mujer de Serapio
creo Pío se propasa,
Y cuando alguien llama en casa
dice asustada: —¡Será... Pío!

Lorenzo Roldán.

TERCER PREMIO:

(Una luneta para el Principal de la Comedia).

—Eráis muchos en la comida de despedida de soltero de Roberto?

—Verás, él primero; Nicolás, segundo; yo, el tercero, Felipe, cuarto; Carlos, quinto; Fernando sexto; Eduardo, séptimo; los tres hermanos de Pío, diez; los hijos de Alfonso, trece; y Luis, catorce.

—Vaya, eso parece una lección de historia.

Cucuito.

Los autores de estos chascarrillos deberán, a la mayor brevedad, remitirnos, en carta sencilla, un pliego o simplemente una cuartilla con su nombre y apellido y el pseudónimo que emplearon, así como un sobre con su dirección escrita y el sello correspondiente, sobre que nos servirá para mandarles un vale con el que, en la contaduría del Teatro Principal de la Comedia, recojan las lunetas con que han sido agraciados.

El que no lo haga en esta forma o tarde más de seis días, a contar desde esta fecha, en remitir lo solicitado, se entenderá que renuncia al premio.

Si alguno reside en el campo, puede indicarnos el familiar o amigo de la Habana, a quien deseo transferir el premio.

El próximo concurso, sexto de esta serie, comenzará el domingo 7 de febrero, y se desarrollará en todos los demás domingos de dicho mes.

"THE UNIVERSITY SOCIETY, INC."
[NEW YORK]
PIANOS Y PIANOS AUTOMATICOS DE LA MAS ALTA CALIDAD
Los Mejores Precios del Mercado
Pídanos INSTRUCCIONES y se felicitará
"THE UNIVERSITY SOCIETY, INC."
Gerente: Carlos Zimmermann
ZENEA (NEPTUNO) 182. - TELEFONO A-9317

Use el NOLIA, Marca Registrada, como papel de escribir
Es el que ELEGANTIZA más a una persona
BELMONTE Y CIA.
PAPELEROS
COMPOSTELA 113. APARTADO 2153. HABANA.
Unicos distribuidores.
Llamamos la atención al público en general, que deben exigir esta marca, que aparece en el lacre que cierra los paquetes de nuestro papel, pues de lo contrario se exponen a recibir una mala imitación de papel NOLIA.
Solicitamos agentes activos en el interior.

REAL SIDRA ASTURIANA "CIMA" LA MEJOR DE TODAS

M.E.C.D. 2016

Quítele la tos antes de que empeore

De lo contrario, si no la remedia a tiempo, puede hacerse crónica. La Miel de Alquitrán de Pino del Dr. Bell, hace soltar las flemas, calma la irritación de la garganta y quita la tos casi en el acto. Está compuesta de las mismas medicinas modernas que prescribe el buen doctor, más el seguro y antiguo remedio casero, el jarabe de alquitrán. Es muy sabrosa y los niños la toman con gusto. No es nociva.

En las farmacias

Miel de Alquitrán de Pino del Dr. Bell

¡¡¡SEÑOR!!! si para curar su enfermedad de la ORINA no hace uso de las

SALES KOCH

Comete una torpeza grandísima

Con las SALES KOCH conseguirá seguramente hacer desaparecer esa antigua enfermedad secreta que no ha podido vencer.

Y SIN SONDAJES NI OPERACIONES Y SIN MOLESTIAS, CONSEGUIRA con las SALES KOCH la dilatación de sus ESTRECHECES, haciendo que pueda emitir la orina con facilidad, sin molestias y sin esa lentitud desesperante.

CONSEGUIRA con las SALES KOCH que las MOLESTIAS y DOLORES al orinar desaparezcan, calmando al momento esas punzadas, esos escozores o dolores, que al empezar a orinar, durante la micción o al fin de ella a usted tanto le hacen padecer.

CONSEGUIRA con las SALES KOCH que los CALCULOS y ARENILLAS sean disueltos, haciendo su expulsión insensible y modificando la propensión de su orina a esas nuevas formaciones calculosas.

CONSEGUIRA con las SALES KOCH, que su catarro a la vejiga, sea curado, haciendo que su orina quede limpia de los pozos blancos, rojizos, purulentos o de sangre, que a usted tanto le preocupan.

Las SALES KOCH no tienen rival por su acción rápida y segura para curar todos los padecimientos CONGESTIVOS O INFECCIOSOS del aparato urinario, por su acción desinfectante en medio alcalino enérgico.

Las SALES KOCH sustituyen con ventaja a las aguas minerales de indicación al aparato urinario.

Si desea más explicaciones, pida a la CLINICA MATEOS, ARENAL 1, MADRID (ESPAÑA) el método explicativo infalible. LAS SALES KOCH están a la venta en la Habana, en la farmacia Taquechel, Obispo 37 y Droguería Sarrá.

RUBINAT LLORACH

La mejor agua mineral natural purgante

Aprobada por la Academia de Medicina de París en 1880

Sulfato de sosa..... 96 gr. 265 } por litro.
Sulfato de magnesia..... 2 gr. 268 }

ESTREÑIMIENTO
AFECCIONES del TUBO DIGESTIVO
ATONÍA GASTROINTESTINAL
HEMORROIDES

DOSIS NORMAL: un vaso de los de vino, bebiéndose luego una taza de te caliente.

(Auméntese esta dosis según el temperamento individual)

GRAN MEDALLA de ORO, Exposición Internacional de Paris 1900.

Se vende en cuartos y medias botellas en todas las Farmacias de la ISLA de CUBA.

Representantes Exclusivos para la Isla de Cuba:

J. RAFECAS Y Cía.

Avd. del Brasil 29. (Teniente Rey). Habana.

c 2871 alt 24-28

CENTRO GALLEGO

ASAMBLEA DE APODERADOS
SECRETARIA

Por acuerdo de la Mesa de la Asamblea, de orden del señor Presidente de la misma, y de conformidad con lo que determina el artículo 18 de los Estatutos sociales, se convoca a los señores APODERADOS, para la reunión ordinaria que se celebrará en el salón principal de este Centro, el domingo, 7 de Febrero próximo, a las ocho de la noche.

Se advierte, por este medio, a los señores Asociados que, para poder tener acceso al local de la reunión, deberán presentar a la Comisión de Orden, designada al efecto, el recibo del mes de la fecha y el carnet de identidad correspondiente.

Habana, Enero 25 de 1926.

Visto Bueno: **Enrique Saavedra**, Presidente.—**José Pereda**, Secretario actuante.

837 Alt 3 d 26

"EL FENIX" TOSTADERO DE CAFE

Esta casa nunca ha sido multada por Sanidad. Los certificados de análisis de dicho departamento, que obran en nuestro poder, SIEMPRE HAN SIDO BUENOS.

Nuestro café no será el más barato, pero sí es el mejor.

Servicio a toda hora, por carros, camiones y mensajeros uniformados.

CALZADA DE JESUS DEL MONTE 176. Telfs. I-1883. I-1800.

c275 alt. 23d-7

CASOS Y COSAS

CARTA ABIERTA

Bien sé que presumís, como Don Nuño,
de fuerte mocetón; mas si al Destino
colocaros pluguiera en mi camino,
probaríais lo recio de mi puño.

A estas frases podeis poner el cuño:
no tolero al más hombre un desatino.
Si ante finezas sé mostrarme fino,
de modo igual, cuando me gruñen, gruño.

¿Qué son irresistibles vuestras mañas
y que habeis cometido mil hazañas?
Nada me importa; estrangularos puedo.

A vos, coloso Dempsey, me dirijo
en esta carta, aunque ya sé de fijo
que vos teneis a mis trompadas miedo.

Sergio ACEBAL.

LA PRIETITA lava a su bebito lindo con la espuma exquisita del

JABON FLORES *del* CAMPO

El más duro, suave y detergente de los jabones

Floralia Madrid

La Sexta Conferencia Internacional Americana

NECESIDAD DE DICTAR LEYES QUE IMPIDAN LA DESAPARICION DE LOS BOSQUES CUBANOS

Como noticia de interés general, damás a continuación el informe sometido por el Sub Director de la Unión Panamericana a la Comisión encargada de redactar el programa de la Sexta Conferencia Internacional Americana que se celebrará en la Habana en enero de 1928. En este informe se aprecia la gravedad de la stiuación forestal en los Estados Unidos de Norte América y se demuestra que en los países, como Cuba, que aún tienen nuevas reservas forestales resulta conveniente al interés público dictar leyes que impidan la desaparición de sus bosques y alienten una intensa repoblación forestal en los terrenos impropios para el cultivo. Dice así dicho informe:

La situación respecto a los recursos forestales en América puede en resumen ser discreta de la siguiente manera:

1. En los Estados Unidos las reservas de maderas duras que hayan alcanzado su plenitud de crecimiento estarán agotadas para el año de 1945. No es posible contar con el inmediato rendimiento de las áreas repobladas porque para llegar a su plenitud de crecimiento y estar en condiciones de explotación industrial, los árboles requieren un período de tiempo de cien a ciento cincuenta años.

2. El corte anual de maderas duras en los Estados Unidos es de 8.000.000.000 a 10.000.000.000 de pies cuadrados.

3. Aproximadamente se replantan 36.000 acres por cada 10.000.000 de acres de bosques de maderas que se cortan.

4. Aproximadamente se importa para el consumo menos del 4 por ciento de maderas duras. La condición de la explotación de maderas duras en el mundo indica que una campaña vigorosa para encontrar reservas en países extranjeros probablemente rendiría escasos resultados.

5. Es bastante probable que dentro de diez años se necesitará importar en los Estados Unidos anualmente 1.000.000.000 a 2.000.000.000 pies cuadrados de maderas duras y 3.000.000.000 anuales dentro de veinte años.

Esto representa un gran aumento sobre la actual importación anual que es de menos de 300.000.000 pies de madera dura.

Los bosques de la América Latina representan la única reserva para la exportación futura de grandes cantidades de maderas. Ellos comprenden 2.000.000.000 de acres de bosques que es cuatro veces el área de bosques de los Estados Unidos.

Teniente en consideración que la explotación de los bosques en los Estados Unidos ha ocasionado una irreparable destrucción de estos recursos naturales, y aprovechando la experiencia de estos errores, se debe de tratar de tomar todas las medidas que prevengan su repetición, y esas desastrosas consecuencias en la explotación de los bosques de la América Latina. Por lo expuesto se ve que es necesario desde ahora pensar en las medidas de preservación para impedir la destrucción de los bosques de la América Latina y conservarlos para una explotación científica en el porvenir.

Las bases del programa de conservación de los bosques, de una manera general podría comprender las siguientes medidas:

1. Investigación acerca de los progresos hechos para la conservación de los bosques.

2. Inventario de los recursos forestales.

3. Necesidad de los productos de los quesques en el mundo y necesidades locales.

4. Para obtener la información a que se refiere el número 1º se debe:

1. Reunir todos los datos disponibles.

2. La organización actual para la ejecución de esas Leyes.

3. Los progresos hechos en la educación forestal.

4. Los resultados alcanzados por las investigaciones científicas ya hechas.

5. La extensión en que se usan o se pueden usar los productos forestales.

Para el inventario de los recursos forestales, se pueden disponer las siguientes medidas:

1. Clasificación de las áreas de bosques en amplias regiones forestales.

2. Recolección de los principales productos forestales con el fin de hacer una clasificación científica y para el estudio de los usos económicos.

3. Estudio cuantitativo de la composición de los bosques para determinar la abundancia de los productos forestales que éllos contienen.

4. Estudio de las necesidades selviculturales de los principales productores forestales.

5. Determinación de las necesidades físicales y económicas que tienen influencia en la explotación conservativa de los bosques.

6. Estudio de las enfermedades de los árboles en los bosques de las pestes de insectos y otros elementos de destrucción.

Para apreciar las necesidades del mundo en materia de productos forestales se podrían hacer las siguientes observaciones:

1. Cálculo de las necesidades locales y extranjeras para aquellas clases de productos forestales tropicales que tienen demanda ahora o que pueden tenerla en el futuro.

2. Estudios de laboratorios y pruebas comerciales de las maderas y otros productos de los bosques que pueden suplir esas necesidades.

En vista de la situación arriba descrita, parece que las cuestiones de administración de los bosques y política forestal, que son de interés considerable para los países de la América Latina, así desde el punto de vista de la conservación de una fuente de riqueza como la preservación de las condiciones esenciales para la vida humana y animal, para el régimen de las aguas de los ríos y de las lluvias, etc., podrían recibir consideración de la próxima conferencia panamericana. La comisión de programa podría nombrar una subcomisión que estudiara las bases de un plan de político forestal y redactara un informe sobre el particular, asesorándose con expertos y para dar forma final a un plan de esa naturaleza, se podría convocar para el momento en que la subcomisión lo juzgue oportuno, una conferencia de expertos en cuestiones forestales que dieran el resultado de su experiencia en los Estados Unidos e indicaran las bases de un programa de conservación y administración forestales.

"LA LUISITA"

EN SU NUEVO LOCAL

Monte Núm. 121

Con motivo de nuestro traslado y el de tener mucha mercancía, hacemos una rebaja considerable; los precios siguientes dan una idea de la misma.

COLCHONES: Desde $5.50 hasta $8.00 lo más fino.
COLCHONETAS: $1.20; 1.50; 2.00; 2.75; 3.50; 4.00; 6.00 y $10.00.
ALMOHADAS DE MIRAGUANO: a 60 cts; 95 cts.; $1.25 y $2.00.
ALMOHADA DE FLOR SEDA: a $1.20, 1.50; 2.50 y $3.25.
FRAZADAS: espléndido surtido, desde $1.00 hasta $10.00.
COJINES: de todos tamaños. También detallamos Miraguano y Flor Seda, a precios sin competencia.

GRAN SURTIDO DE CAMISAS

De todas clases, desde $1.00 hasta $5.00.

LE INVITAMOS A UNA VISITA, PARA QUE DESPUES PUEDA COMPARAR CALIDADES Y PRECIOS

"LA LUISITA"

MONTE No. 121, esq. a Angeles. TELF. A-8107

CURA LA CASPA EVITA LA CALVICIE

"ALOPICIDA DEU"

Alopicida Locion Deu para el cabello.

De venta en todas las farmacias y Perfumerías
Depósitos:
SARRA Y EL ENCANTO

c 411 1 d 17

¿QUIERE UD SER PROPIETARIO?

VENDEMOS CASAS COMO ESTA A

$2,880

de contado, el RESTO Vd. lo paga con los alquileres.

¡CASAS NUEVAS, CONFORTABLES!

A una cuadra de "Infanta"

Se están terminando; Vd. puede verlas, y examinar su construcción y la calidad de sus materiales. En esta inversión Vd. adquiere una renta positiva y NUNCA pierde su dinero. Podemos entregar su casa en dos meses.

Para informes:

Véanos en la oficina de las obras, Desagüe y Peñalver o en las oficinas de

GOMEZ MENA

Habana 121, altos

Inquebrantable

Jamás ceden sus fuerzas, jamás pierde energías, jamás se debilita, jamás decae, el hombre que, precabido, sabe tomar las Píldoras Vitalinas, que reverdecen los años conservan las energías y vivifican el organismo masculino. Siga joven, tome las Píldoras Vitalinas.

alt 16 E

CARDENENSES

BENJAMIN ORBON

Nuestro huésped ayer.

Vino a Cárdenas en su viaje que realiza cada seis meses visitando las cerca de cien Academias que tiene en toda la República, incorporadas a su renombrado Conservatorio, el insigne pianista con cuya amistad me honro.

Corta fué su estancia aquí: solo de horas.

Acompañado del competente Secretario General de su Conservatorio, el notable violinista señor Fernando G. Aday, examinó el señor Orbón durante todo el día de ayer, a las innumerables alumnas de la Academia Ignacio Cervantes, que establecida en los salones del Casino Español, dirige en esta ciudad el inteligente profesor y amigo señor Enrique Torres.

Exámenes brillantes.

Anoche y a cortés invitación que recibo siempre del señor Orbón cuando llega a Cárdenas, me conté entre los invitados a su mesa, alrededor de la cual nos reunimos en el elegante hall del "Europa", junto al ilustre pianista y a su Secretario el señor Aday, mi estimadísimo amigo de muchos años y compañero en las lides periodísticas Miguel Martínez Méndez, que es Secretario de la Academia Ignacio Cervantes, el Director señor Torres y el cronista que suscribe.

Comida que fué grata, con una charla amena.

Al lado del señor Orbón mi puesto, me habló de las impresiones de su último viaje a Europa.

Estuvo en Madrid y pasó por París.

Al referirse a algunos playas de Europa en que estuvo, surgió el nombre de nuestro privilegiado Varadero, que lo visitó ayer tarde una vez más como lo hace cada vez que a Cárdenas viene, y una vez más repito, proclamó la belleza incomparable de nuestro Arcachón Cubano, lindo por su mar, por su cielo y por su playa.

Embarcó anoche el señor Orbón con el señor Aday.

Ambos tomaron el Central para dirigirse a otros lugares a realizar exámenes.

Lleven mi despedida afectuosísima.

EL CENTENARIO DE CARDENAS

Se suceden las juntas.

Para iniciar una obra de tanta importancia como es la de celebrar de una manera suntuosa la fecha Hay en todo el interés.

Desde el Honorable Presidente de la República el ilustre General Machado, el respetable Vice Presidente señor Carlos de la Rosa, el Secretario de la Presidencia doctor Viriato Gutiérrez y las Corporaciones todas de nuestra ciudad, especialmente la Asociación Gestora de Intereses Locales y el Rotary Club de Cárdenas, se ofrecen unánimemente para patrocinar esos actos que han de celebrarse en Enero de 1928 y que han de revestir gran importancia.

Dos años nos separan.

Escaso el tiempo si es que llegan a realizarse los proyectos que se acarician.

Se trata de algo monumental.

Que ha de hacer época!

EN EL CLUB DE LA PLAYA

Se aproxima una fiesta.

Fiesta de Carnaval.

Prepárala ya el prestigioso Club Náutico de Varadero, para ofrecerla a sus asociados en la noche del 23 de Febrero.

Un gran baile.

Rodeado de alicientes.

Decorado será bellamente el palacete del Club en esa noche, donde se congregará lo más selecto y distinguido de nuestra sociedad.

Volveré a hablar de estas fiestas.

Con múltiples detalles.

UN SALUDO

Que es de bienvenida.

Mándolo con estas líneas para el distinguido caballero señor Ovidio Méndez, Secretario de la Junta de Superintendentes del ramo de Instrucción Pública y que en época pasada ocupó en Cárdenas cargos importantes.

Está aquí de paso.

Asuntos varios le han traido desde la Habana donde reside hace años, a nuestra Perla del Norte donde cuentan con muchos afectos y simpatías.

Tenga grata estancia entre nosotros.

Francisco González Bacallao

LA SUPREMA FELICIDAD
ES TENER HIJOS SANOS, CRIADOS CON LA MAS RICA DE LAS LECHES: LA
LECHE
DOS MANOS
MAS SABROSA QUE LA LECHE FRESCA
UNICOS DISTRIBUIDORES
OFICIOS 20 Y 22 RAMON LARREA Y Cª TELS A-1454 A-1334

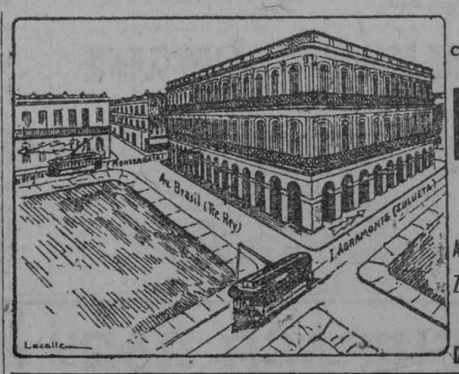

Por todos los caminos se va a

ROMA

A Roma por todo Ave. del Brasil entre Zulueta y Monserrate Frente al DIARIO DE LA MARINA

PIDA UN ROBIN
¡ESO ES COÑAC!

M.E.C.D. 2016

HABANERAS

CELIA SOBRINO

DEL CONSERVATORIO MEDINA

Un saludo.
Con mi felicitación.
Llévenlo estas líneas hasta la señorita Celia Sobrino Luque.
Acaba de obtener el título de profesora de piano en los exámenes verificados en el Conservatorio Medina.
Llegó al final de sus estudios artísticos después de hacer todos los grados con verdadera brillantez
Triunfó ahora.
Como triunfó siempre.
De ello se enorgullece quien fué su maestra, la señora Eugenia Medina de Muñiz, modesta, entendida y meritísima profesora.
Otras discípulas suyas que alcanzaron nota de sobresaliente en los mismos exámenes son dignas de mención.
Graziella del Castillo.
Teresa Boada.
Pilar Ferrer.
Y Estela Morales, Concepción Sierra, Caridad Más Portuondo, Josefina Rodríguez, Rosario Morales y Carmita Monteagudo.
Además, los alumnos Roberto Oliva, Miguel Alcové y Eladio Diez.
A cada paso nos da muestra de su creciente prosperidad el Conservatorio Medina, establecido, según sabrán todos, en la casa de San Rafael número 71.
¡Enhorabuena a su directora!

SMART CLUB

De año en año.
Estableciendo una tradición.
Es el almuerzo con que el simpático **Smart Club** festeja a los representantes de la crónica social.
Se celebra hoy.
En el Lido Venice.
Seguirá al almuerzo un recibo bailable, tocando la orquesta cubana del profesor Curbelo, cuyo repertorio ya en verbo de fox, ya en materia de danzones es inagotable.
Por la noche reinará la animación peculiar de los domingos en el elegante restaurant italiano del Vedado.
Un día completo.

FIESTAS DEL DOMINGO

Las carreras
Tan favorecidas los domingos.
Después, el té de Almendares, en plena terraza, bailándose a los acordes de la excelente orquesta del profesor ruso Borochowski.
Abundarán los parties en petites tables distribuídas convenientemente.
Tarde de té igualmente en el **Country Club**, sirviéndose después la comida, en medio del baile, hasta dar las doce de la noche.
El Sevilla de fiesta.
Con su dinner dance de costumbre.
Y el Casino, nuestro gran Casino Nacional, donde será amenizada la proverbial fiesta de los domingos con los bailes de las hermanas Lorraine y de la celebradísima danzarina andaluza Ella Granados, que tanto se lució anoche en la espléndida fiesta española del hotel Bristol.
Hará gala de su extenso y brillante repertorio la orquesta del Casino.
Orquesta inmejorable.
Del profesor Nagel.

LA MATINEE DEL PRINCIPAL

De gran atractivo.
Interesantísima.
Resulta así, bajo sus aspectos todos, la matinee de hoy en el teatro Principal.
Se pondrá en escena **Los derechos de la salud**, obra de superior belleza, original de Florencio Sánchez, notable autor hispano-americano.
Actuará la Montoya.
Es la protagonista.

(Continúa en la página 7)

JUEGOS DE "OPAL"
DE TRES PIEZAS
A $4.25

Se componen de camisa de día, camisa de noche y pantalón. Son de finísimo "OPAL" suizo y están muy finamente bordados. Como los ofrecemos a tan reducido precio, esta venta solo durará DOS DIAS. Estos serán el LUNES y el MARTES.

COLONIA "GUERLAIN" AZUL
A $2.25 EL ½ LITRO

SOLAMENTE UNA UNIDAD A CADA CLIENTE

"LA ELEGANTE"
DOS CASAS CON PRECIOS DE ALMACEN
MURALLA Y COMPOSTELA Y NEPTUNO 48
TELEFONOS A-3372 Y M-1799

EN "CHICAGO BAR"
DE AGUIAR 63 ESQUINA A O'REILLY

se acaban de recibir las siguientes especialidades en vinos de Agustín Blázquez (Jerez).
"Manila Viajado 1833", "Tinto Viejísimo 1792", "India", "Pedro Ximénez Extra", "Carta Oro", "Moscatel Extra" y el exquisito "Carta Blanca".
Lo que tengo el gusto de participar a mis numerosos clientes consumidores.
JESUS PARAÑOS.

276 alt. 5d 27-29-31-2-4

ALMACENES
Fin de Siglo
VARIAS TIENDAS EN UNA

El rubor de las puertas sin cortinas

Hay personas de sensibilidad tan roma que ignoran que las cosas tienen un alma. El alma de las cosas es, simplemente, un matiz de nuestro propio espíritu.
Esas personas no saben lo que "sufren" las habitaciones cuando se las trata sin consideración. ¿Habrá algo más desconsolador que una puerta o una ventana desnuda? Parece que se ruboriza ante la mirada de los intrusos, sorprendida en el sagrado secreto de su personalidad más íntima.
No irritemos el pudor de las puertas mostrándolas desnudas.

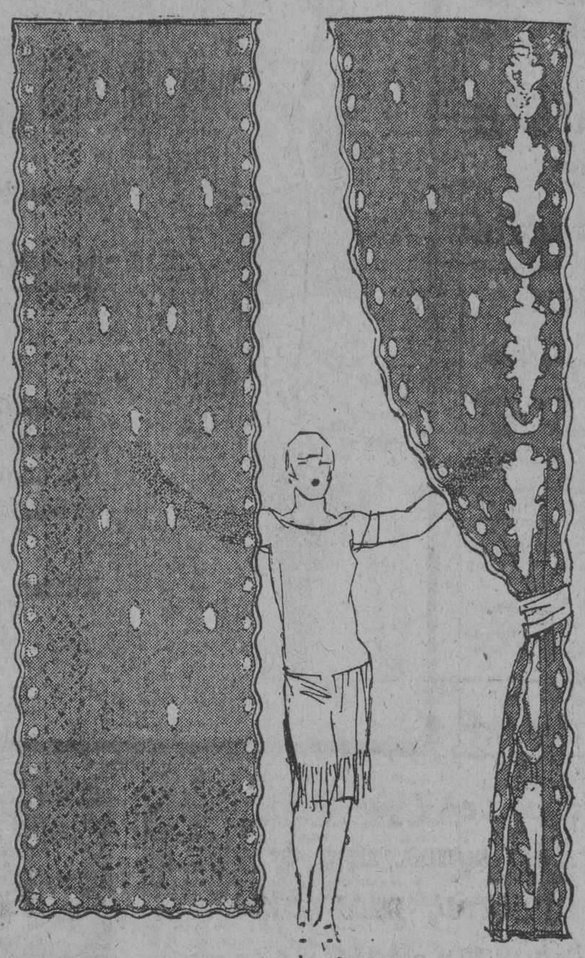

$3.75 El par de cortinas de encaje de crochet. Blancas o color París. De cuatro varas.

Otros Modelos

Cortinas de encaje color Paris. De cuatro varas. El par.. .. .. $ 4.75
Cortinas de encaje de crochet, blancas. De cuatro varas. El par .... $ 5.50

Estores
$2.25
EL PAR
Estores de encaje de crochet color Paris. De 3½ varas.

$3.50
EL PAR
Estores de encaje de malla color Paris. De 3½ varas.

$4.25
EL PAR
Estores de encaje de malla, en blanco o color Paris. De 4½ varas.

Juegos de cama
$4.50
EL JUEGO
Juegos de cama de encaje de crochet color París. Una cubrecama camera y dos cojines.

$4.75
EL JUEGO
Juegos de cama de encaje blanco. Una cubrecama camera y dos cojines.

$6.00
EL JUEGO
Juegos de cama de encaje de crochet y malla combinados. En blanco. Una cubrecama camera y dos cojines.

Gobelinos

Decimos "Gobelinos" por extensión; pero sin perder el sentido de la tapicería de firma.
La industria moderna ha logrado fabricar unos tapices verdaderamente bellos, poniéndolos al alcance de todas las fortunas.
El tapiz que era, hasta hace poco tiempo, un lujo casi de la exclusiva fortuna de los museos, puede ser en el día el más preciado elemento decorativo de todos los hogares.
Nosotros tenemos una notable colección. Notable por la exacta reproducción de los más famosos asuntos, como por su precio inconcebiblemente económico.

De 50x 50 centímetros .. .. $ 0.40
De 50x 50 centímetros, más finos.. .. .. $ 0.62
De 50x125 centímetros .. .. $ 1.75
De 50x140 centímetros .. .. $ 1.18
De 50x 70 centímetros muy finos.. .. .. $ 2.38
De 50x100 centímetros .. .. $ 1.76
De 65x 90 centímetros .. .. $ 2.20
De 65x 90 centímetros, extra... .. .. $ 5.35
De 70x100 centímetros, superiores .. .. $ 8.05

En la esq. de San Rafael y Aguila, con pasaje interior a San José 16 y 18

GARCIA, SISTO Y CIA.

Centro Privado Teléfono M-5991 Telégrafo "Siglo", Habana

Gran Peluquería "MARTINEZ"
solamente para señoras y niños
Neptuno, 81. Teléfono A-5039.

Los mejores y más elegantes cortes de melenas se hacen en esta casa. Las damas que desean lucir sus manos bonitas, se las arreglan en la Peluquería MARTINEZ. No tenemos rival en nuestro giro. Tenemos expertos para el shampoo para el masaje científico de la cara. Especialmente en la ondulación "Marcel" y "Permanente".
Neptuno, 81, (entre Manrique y San Nicolás). Habana.

"....no puede evitar rascarse continuamente y tiene todo el cuerpo cubierto con la infección, doctor."
—"Eso no es de cuidado atendiéndolo debidamente; empólvele tres o cuatro veces al día las partes afectadas con el polvo Kora Konia, y dentro de unos cuantos días estará perfectamente."
Para *salpullidos*, eczemas, etc., etc. En droguerías y farmacias.
KORA KONIA
The Mennen Company Newark. N. J., U. S. A.

...pués de la medicina son verdaderos "salavidas"

endulzan el paladar

MUSICA
S. IGLESIAS

EDITOR E IMPORTADOR DE MUSICA EN GENERAL INSTRUMENTOS PARA BANDA Y ORQUESTA

PRECIOS RAZONABLES

CASA FUNDADA EN 1904

AGENTE EXCLUSIVO DE LAS MEJORES MARCAS DE INSTRUMENTOS

Música impresa y obras de texto en los distintos Conservatorios.
Especializamos en cuerdas para todos los instrumentos.
Servimos con rapidez los pedidos del interior.
Obras de literatura musical.

COMPOSTELA, 48 HABANA M-1388
SUCURSAL: AMISTAD, 52. TELEF. M-4947

LO QUE TODAS SABEN

Nuestra constante preocupación es, que ninguno de nuestros Departamentos puede hallarse encondiciones de inferioridad respecto a los demás.
En variedad, calidad y cantidad.
Estas tres condiciones, las consideramos esenciales para todos y cada uno de ellos.
Buena prueba de ello es que, cuando cualquiera de nuestras favorecedoras sale de uno de nuestro Departamentos, satisfecha por que en él halló lo que buscaba, nunca tuerce el gesto en los otros.
Su satisfacción, continúa inalterable.
Agrandada por otro factor, muy digno de tenerse en cuenta:
Precios incomparablemente reducidos.

Insertamos hoy unos cuantos precios de Medias. Este sector, como los demás, abarca todo lo que nuestras gentiles lectoras pueden desear.

MEDIAS AMERICANAS

A 60c.—Medias americanas ¾ con puño en el mismo color.
A 65c.—Medias americanas ¾ con puño matizado. Colores Beig, Champagne, Hoggar, Gris, Bronce, Carmelita.
A 70c.—Medias americanas ¾, con puño matizado.
A $1.25.—Medias americanas ¾, de seda. Puño en el mismo color.

A 40c.—Medias Patente. Carmelita, Tan y negro.
A 50c.—Medias de muselina para señoras. Blancas y colores diversos
A 60c.—Medias de muselina para señoras. Todos los colores de moda
A 60c.—Medias de fibra, para señoras, en diferentes colores.
A 95c.—Medias de seda pura, en todos los colores de moda.
A $1.10.—Medias de seda, en los colores de moda.
A $1.25.—Medias de seda, garantizadas. Colores de moda.
A $1.50.—Medias de seda, garantizadas. Los colores hoy en boga.
A $1.65.—Medias de seda pura, muy finas.
A $1.75.—Medias de seda, magníficas.

GRAN SALDO
de calcetines, para niños de 2 a 12 años Al ínfimo precio de 15 centavos par.

LUNES Y MARTES
Acérquese a la bien conocida mesa de RETAZOS Y CORTES.

Cubiertos, Poncheras, etc.

Las poncheras y cubiertos de plata maciza y metal plateado expuestos en EL GALLO y LA ESTRELLA DE ITALIA se distinguen por su calidad y estilos originales.
Siempre ofrecemos lo más nuevo entre lo mucho bueno que produce Europa.

Joyas. Objetos de Arte. Lámparas

EL GALLO HABANA Y OBRAPIA — LA ESTRELLA DE ITALIA COMPOSTELA 46.

PARA FELICITACIONES
DE PASCUAS Y DE AÑO NUEVO

nada mejor que una postal con su retrato. Si nos favorece con su encargo, nosotros se la haremos muy bien hecha y a un precio módico.

Fotografía de M. PIÑEIRO
SAN RAFAEL No. 32
ALMACEN DE EFECTOS FOTOGRAFICOS

c 10895 alt 10 dic

SOMOS AGENTES EXCLUSIVOS PARA LA VENTA DE PATRONES DE

ELITE STYLES
La Gran Revista de Modas
HACEMOS SUSCRIPCIONES ANUALES

Los Patrones y moldes, los detallamos nosotros exclusivamente.
La Revista, además, está de venta en los puestos de periódicos y en todas las Librerías.
Hemos recibido un gran surtido de Fajas y Corsets.

"EL MARNE"
AVENIDA DE ITALIA 77
(GALIANO)
TELEFONO A-4016

Señora:
Pida usted siempre los plumeros CATALANES que tienen una marca circular con el nombre de ESCARPENTER BROS.
Depósito: Cuba No. 90
Tel. A-7636
Son los mejores.

M.E.C.D. 2016

HABANERAS

(Viene de la página seis)

ANTE EL ARA

BODA INTIMA

Dora Salazar y Jorge Pastrana

Fué anoche.
En la familiaridad mayor.
Una boda que me complazco en describir aunque siquiera sea en sus rasgos más salientes.
Con la bendición del popular párroco del Vedado quedó para siempre consagrada la unión de la señorita Dora Salazar y el correcto joven Jorge Pastrana.
La novia, dotada de angelicales encantos, es hermana del culto y talentoso doctor Salvador Salazar, catedrático de Literatura de la Universidad de la Habana.
Muy bonita Dora.
Y sencilla y buena.
A su vez el novio, alto empleado de la **United Fruit Company**, es digno de toda la felicidad que su amor le promete.
Reducida la ceremonia a la intimidad más completa por la gravedad de la señora madre del novio se celebró en la residencia de la distinguida familia de la desposada en el Vedado.
Ante una linda capillita oyeron Dora y Jorge la Epístola de San Pablo.
Momento solemne.
De dos almas en fusión.
La gentil fiancée, ataviada con gusto exquisito, lucía como complemento de sus galas nupciales un ramo primoroso.
Nada le faltaba.
Encantadora!
El señor Manuel Pastrana y Lezama, padre del novio, fué el padrino de la boda.
Y la madrina, la respetable madre de la novia, señora Blanca Roig Viuda de Salazar.
Testigos.
Por la gentil Dora.
El señor Enrique Callejas y los doctores Arturo Galletti y Gumersindo L. Atalay.
Otro testigo más.
El capitán Angel Castro.
Por el novio, el señor José Manuel Casanova, Presidente de la Compañía Nacional de Azúcares de Cuba, el señor Saturnino Parajón, el doctor Enrique Barparda y el Jefe de Contabilidad de la **United Fruit Co.**, Mr. John A. Kelly.
A la hermosa quinta que en Arroyo Naranjo posee el señor Saturnino Parajón han ido los novios a disfrutar de los primeros e inefables encantos de luna de miel.
Su felicidad, que les deseo tan grande como el amor que los ha unido, parece estar delineada.
Que la gocen eternamente.
Como lo merecen.

EL ULTIMO COMPROMISO

Confirmada mi información.
Por completo.
Sin rodeos y sin escrúpulos puedo ya despejar la incógnita del on dit último.
Dulce nueva.
Que llegará a todos con placer.
Para el doctor Gustavo Hevia y Reyes Gavilán, que acaba de recibirse de abogado, ha sido pedida la mano de la señorita Raquel María Sánchez.
Linda hija del distinguido caballero Alvaro Sánchez Batista y su esposa, la interesante dama Raquel Montoulieu, pertenecientes a nuestra buena sociedad.
Por el caballeroso doctor Aurelio Hevia fué hecha la petición a nombre de su hijo en la tarde de ayer.
Raquel María, para la que todo son felicitaciones en estos momentos, lo mismo que para su elegido, recibirá mañana a sus amigas.
Recibo de la tarde.
Sin fiesta.

LA VERBENA DE LAS CANDIDATAS

Dos días de verbena.
En Víbora Park. P
Comienza el sábado de la entrante semana, para seguir el domingo, la que tiene organizada el semanario festivo **La Política** en honor de las bellas candidatas de su concurso.
Concurso de Carnaval.
Que va en creciente animación.
Graziella Aguiar, la encantadora señorita, trabaja activamente en aras del mejor éxito de la verbena.
Bajo su dirección, y con el concurso de un grupo entusiasta, vienen haciéndose los preparativos de uno de los barrios más nutridos, más simpáticos y más interesantes.
Sábese de otros barrios más.
Llenos de atractivos.
Uno de ellos, el barrio marino, será algo extraordinario, de gran originalidad.
Así también el barrio mambí, que cuenta para su organización, como base del mejor éxito, con el concurso de elementos del Ejército.
Tocarán varias orquestas.
Y un jazz americano.
Se disfrutará de todo género de diversiones en aquellos dominios de Víbora Park que han pasado a ser propiedad del Muy Ilustre Centro Gallego.
Hablaré más y más de la verbena.
Hay mucho que decir.

EXHIBICIONES DE LOS MIERCOLES

Fiestas de la Moda.
En una serie semanal.
Inauguradas fueron ya en **Ideal Room** el miércoles último.
Durante la tarde, a la hora del té, ofrecía un aspecto delicioso la renombrada casa de la Avenida de Italia.
Engalanado el salón.
Reluciente y espléndido.
Un adorno floral, en el que sobresalían dalias y rosas, que llevó a cabo con el mejor gusto la Casa Trías.
Ante el numeroso y selecto concurso que ocupaba todas las mesas desfiló el grupo encantador de las modelos vivientes.
Vistosa y magnífica exhibición de vestidos de invierno seleccionados entre las colecciones últimas de la **Maison Versailles**, gran centro de la elegancia femenina, en Prado 71, que han sabido elevar al primer rango las buenas y laboriosas hermanas Salas.
Las finas, graciosas y sonrientes muchachas, convertidas en maniquíes, podían competir con las girls de Lucile.
Calzadas por Benejam.
Una maravilla!
El efecto que en todos dejó la exhibición inaugural dejó preparado el éxito de las que ha de organizar la Maison Versailles semana tras la **Maison Versailles** semana tras semana.
Un turno fijo.
De todos los miércoles.

SANCHEZ TORRALBA

No es un desconocido.
Todo lo contrario.
En el profesorado del piano tiene un nombre y goza de gran prestigio el señor Vicente Sánchez Torralba.
Su historia, de largos y honrosos merecimientos artísticos, radica en Cienfuegos.
Fundó allí un Conservatorio.
Que todavía existe.
Maestro de dos generaciones de cubanos, entre ellos, mi buena amiga Rosita López Comunión, la admirable y admirada concertista cienfueguera, José Manuel Vázquez, director actualmente del Conservatorio Sánchez Torralba, y Angel Caramés, profesor notable, establecido en Nueva York.
A cuantos anteceden hay que agregar más de veinte profesores que ejercen en distintos países.
Y entre las familias cienfuegueras que lo contaron como su profesor las de Castaño, Falla Gutiérrez, Lombard, Chao, Leblanc, Mármol, Cacicedo, Montalvo, Jova, Pumariega y otras muchas más.
El señor Vicente Sánchez Torralba ha venido a esta capital para dedicarse a dar clases de perfeccionamiento del piano.
No para los que empiezan.
Sino los que ya saben.
Para más informes sobre el particular bastará con dirigirse en el Vedado a la calle 17 número 255, entre E, F, de cuatro a seis de la tarde.
Cuenta ya con discípulos.
En no pequeño número.

(Continúa en la página diez)

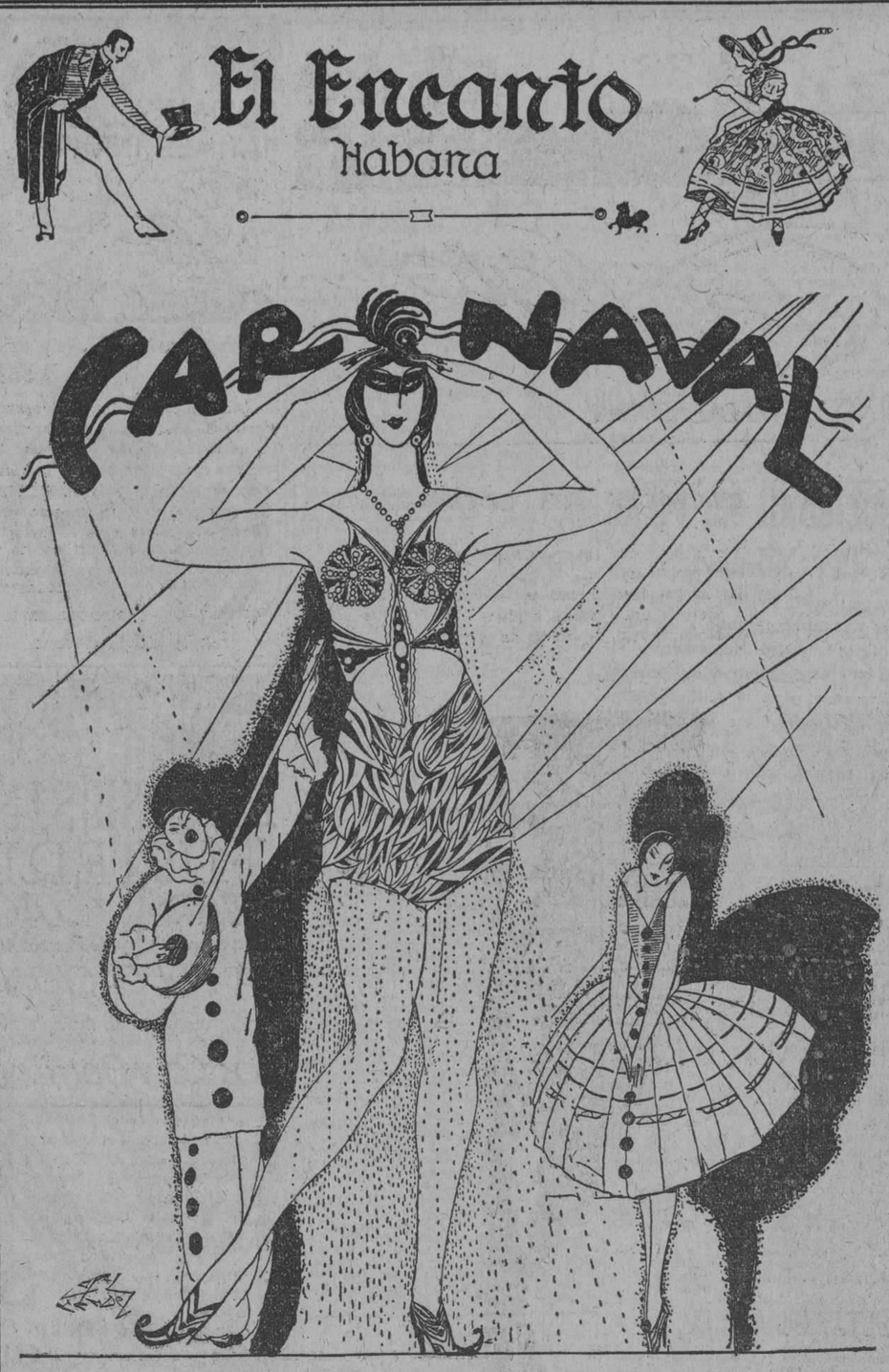

Modelos de París

Ana María Borrero ha seleccionado en París, con su buen gusto y su refinamiento peculiarísimos, una brillante colección de modelos de Carnaval, para señora y para niños, que exhibiremos dentro de unos días. Oportunamente anunciaremos la fecha.

El Carnaval y "El Encanto"

LAS personas que, individualmente o formando comparsas, se disponen a participar de la alegría y del jubiloso bullicio de las próximas fiestas carnavalescas — que este año serán lucidísimas — saben que para la ideación y confección de sus trajes les ofrece **El Encanto** todo género de facilidades y ventajas.

Ideas, sugestiones, telas, adornos, etc., etc.: todo lo pone **El Encanto**, con el mayor gusto, a disposición de su clientela estimadísima,

Diseños de trajes

Además, López Méndez — el gran artista de **El Encanto** — hará con su maestría y su buen gusto inconfundibles los diseños de trajes que se deseen, bien a su inspiración o indicándole el estilo, forma o carácter del traje que se prefiere.

Nuestros talleres

De nuestros talleres sólo podemos decir que tienen dadas suficientes pruebas de su capacidad para realizar los más difíciles y complejos trabajos de confección. No importa que la comparsa sea muy numerosa y que el disfraz sea de los que exigen el mayor cuidado. El personal técnico de nuestros talleres, y la homogeneidad y disciplina del personal operario, garantizan una absoluta perfección en todo.

SOLIS, ENTRIALGO Y CIA.
Galiano [toda la cuadra]. San Rafael. San Miguel. Teléf. A-7221, Centro Privado

¡AVISO!

Vea nuestro anuncio de hoy en la página 10

Peletería Benejam

"BAZAR INGLES" S. RAFAEL e INDUSTRIA
HABANA-CUBA

¿Por qué es que hay tantas mujeres que se mudan la cara en su hogar?

Toda mujer moderna, puede rejuvenecer su cutis en el hogar, con rapidez, por un método seguro e indoloro para mudar el cutis. Han pasado los días de las "operaciones" peligrosas, y toda mujer puede ahora ser su propia doctora en belleza. Se ha descubierto que la cera mercolizada común, aplicada como cold cream en la noche, hará que el velo delgado de la cutícula manchada y sin vida, se desprenda en copos livianos, en partículas furfuráceas invisibles, dejando al descubierto la hermosa piel fresca, vigorosa y nueva que está debajo. La cera sólo elimina la cutícula externa, fea y enferma.

Nadie puede darse cuenta de la aplicación del método y al cabo de poco tiempo se observa un cutis blanco, limpio y adorable, que, por supuesto, es perfectamente natural. Por esto es que muchos miles de mujeres están usando ahora la cera mercolizada, que puede obtenerse en cualquier farmacia. Como es natural, este método elimina también los defectos cutáneos, tales como pecas, barrillos, manchas, etc., y hace que la cara parezca muchos años más joven

¡Ay Mamita!

Que los niños se golpeen la carita o se desgarren la piel de las manos y las rodillas, es cosa común y corriente. Por esto las madres solícitas y previsoras siempre tienen a la mano un remedio que alivie pronto el dolor y proteja contra peligrosas infecciones. Nada hay que alivie y desinfecte con la eficacia y seguridad del

UNA CREMA SANATIVA
Mentholatum
Indispensable en el hogar

el amigo de los niños por ser tan suave, tan puro, tan sedativo, que convierte sus lágrimas en sonrisas. Es también un excelente compañero de los adultos, pues no tiene igual para picaduras de insectos y plantas venenosas, quemaduras, catarro, dolor de cabeza, sabañones, etc. Exija siempre el legítimo en sus envases originales: tubos, tarros y latas.

No acepte imitaciones.

Mentholatum

contra la Tos
cuando empieza
cuando aumenta
cuando persiste
se obtiene alivio inmediato con
LA PASTA DE
iodéine
MONTAGU
De venta en todas las Farmacias

Posturas de Frutales y Ornamentales

PINOS COMO LOS DE LA PLAYA DE MARIANAO—FICOS BENJAMIN COMO LOS DEL PARQUE ALBEAR. PUEDEN VERSE EN LA

FINCA "MULGOBA"

SANTIAGO DE LAS VEGAS
Sucursal:
G. Carrillo (San Rafael) 8
Teléf. A-9671

DEDALCIO
c 10892 alt 9d-3

¡¡AY QUE BUENO!!

CREPE METEORO
francés, bien garantizada su duración y en todos los colores, a
$1.50 VARA Exacta

Los Hermanos Franceses
PRADO 77-A, BAJOS,
(Entre Virtudes y Animas)

Cta. 1020 2d-21

Mañana

ofrecemos infinidad de artículos rebajados de precio con motivo de nuestras ventas especiales de los lunes. He aquí algunos de los artículos que figuran en la venta de mañana:

Collares de distintas clases,
Carteras francesas de piel,
Bolsas de seda,
Esencias de Coty,
Lociones y aguas de tocador,
Cintas de fantasía,
Cintas de tissú y de seda,
Galones de tissú, seda y piel,
Encajes de metal,
Motivos para adornos de sombrero,
Aplicaciones de seda y de piel,
Flecos de seda torzal,
Ligas de seda de última novedad,
Juegos de cama de warandol,
Sedas diversas,
Piezas de crea inglesa,
Frazadas cameras de lana,
Vestidos de invierno,
Abrigos franceses,
Medias de seda,
Camisas de noche y de día,
Juegos de opal y de jersey,
Bufandas de jersey de seda,
Chales de seda estampada,
Kotex.

ANGONES Y COMPAÑIA — LA CASA GRANDE — GALIANO Y SAN RAFAEL — HABANA

PARIS-VIENA
AVE. DE ITALIA, 102 - TEL. A-2859.

Dinero bien gastado, dinero economizado

La mejor inversión es comprar los diversos artículos de calidad que ostenta PARIS-VIENA. Nuestro surtido en objetos de arte para regalos sobrepasa los límites del buen gusto. ¡Es sublime!

TODO ESTA MARCADO CON PRECIO FIJO.

REGALOS DE BODA

Magnificencia, Exquisitez y Novedad
tienen todos los objetos que ofrecemos a la buena sociedad habanera
El que nos honre con su visita, quedará convencido y saldrá satisfecho.
Objetos de plata de ley.
Novedades de todas partes del mundo.
VAJILLAS, TAPICES, ADORNOS.

CASA VERSALLES
LA CASA DE LAS NOVEDADES
ZENEA (NEPTUNO) 24-TELEF. A-4498

Anuncios Trujillo Marín.

Lámparas

Si tiene usted en perspectiva la adquisición de nuevas lámparas para embellecer su hogar, no deje de visitarnos, y con gusto le mostraremos el surtido mas grandioso que puede usted concebir. Tenemos en todos los estilos y en gran variedad de tamaños.

La Casa de la Quintana
LA CASA DE LOS REGALOS

Ultima Moda de París
Aretes con Piedras de Marquesitas

Los hay en 20 modelos desde $1.00 a $2.00
Precio proporcional al comercio
Almacén distribuidor

Teléfono M-9549
Apartado 1725

LA SORTIJA

PRADO 123
Entre Monte y Dragones

c 400 alt 7d-10

Mathilde Cumont

ofrece una venta especial
ANTES DEL BALANCE
de todas las existencias incluyendo los últimos
Vestidos y Sombreros
recibidos

ACABAMOS DE RECIBIR UNA BONITA REMESA DE SOMBREROS DE SEDA. LOS DE FIELTRO Y TERCIOPELO LOS REALIZAMOS A MITAD DE SU VALOR

La Magnolia
GRAN CASA DE MODAS, DECANA EN SU GIRO
O'REILLY 90 (ENTRE VILLEGAS Y BERNAZA)

DESDE GÜINES

Enero 28.

CONMEMORANDO EL NATALICIO DEL APOSTOL—EN HONOR DEL DOCTOR GALAINENA

Con bastante entusiasmo y lucimiento conmemoró hoy nuestra Villa el natalicio del Apóstol Martí.

En esa conmemoración tomó parte el pueblo, crecido número de niños de las escuelas públicas, y muy especialmente la naciente "Asociación de Periodistas" de la localidad, cuyo bonito e interesante programa, cumplido en todas sus partes, resultó ser lo más sugestivo y atrayente de las fiestas.

Mi felicitación para el Presidente de la Asociación Valentín Cuesta Jiménez, para su Secretario, el joven Francisco Cartaya Jr., y para el entusiasta fundador de ella el también joven Moisés Rodríguez. Torrens.

Su actuación resultó un éxito para todos.

El homenaje que para el próximo día 30 organizan los amigos y simpatizadores del inteligente médico local Dr. Manuel R. Galanena, con motivo de cumplirse en ese día 20 años de su estancia entre nosotros, promete ser un acto lucidísimo, al cual expontáneamente se están uniendo los güineros todos sin distinción de clases.

El Corresponsal.

Sanatorio "DR. PEREZ-VENTO"

Enfermedades nerviosas y mentales. Para Señoras, exclusivamente
Calle Barrato, número [illegible] Guanabacoa

M.E.C.D. 2016

Teatro "CAMPOAMOR"

EL TEATRO DE LAS BELLEZAS

EL MIERCOLES PROXIMO. GRANDIOSO ESTRENO

Selección Santos y Artiga

¡¡PRESENTEME USTED!!

Por uno de los ases del cinematógrafo, por el

GRAN DOUGLAS MAC LEAN

Esta película está plagada de situaciones cómicas, originalísimas unas, sensacionales otras y siempre tendentes a tener al espectador en continua risa y atención.

"EL NOVATO"

por HAROLD LLOYD

se estrena en Marzo 3.

Al comprar su localidad pida el fox de moda: "EL NOVATO", con letra en español.—Teatro Campoamor.

1097 1d-31

Teatros y Artistas

LA TEMPORADA DE MARIA TUBAU

EL ESTRENO DE "LOS MILAGROS DEL JORNAL"

Estrenó ayer, por la tarde, la Compañía de María Tubau, un sainete de Carlos Arniches, titulado "Los milagros del jornal".

No es necesario que presentemos a Arniches. ¿Quién no lo conoce? Es el más popular de los explotadores de ese género cómico sentimental que los ignorantes han dado en llamar **melodrama** confundiéndolo nada menos que con la ópera. Porque bueno es que se sepa que ópera y melodrama son lo mismo...

Carlos Arniches, verdadero "hombre de teatro" que conoce los gustos del público, que sabe aprovechar todos los recursos escénicos, y que, **haciendo alardes** de técnica, destaca admirablemente los efectos ofreciendo contrastes que deciden la suerte de sus obras, entre lo patético y lo hilarante, es un **consagrado**; tiene la fama de ser uno de los grandes creadores de tipos cómicos en el teatro español actual y, además, la fuerza positiva que significa el unir a lo gracioso y regocijante una nota de sentimentalismo que conmueve a la **gente del pueblo** que **también tiene su corazoncito.**

Pero ¡Dios nos libre de intentar decir quién es Arniches! Sería como si pretendiéramos descubrir el Mediterráneo.

Conocemos el mar latino por donde navegaron fenicios, griegos, cartagineses, romanos, venecianos... y ¿quién no conoce al autor de **Gente menuda**?

"Los Milagros del jornal" es una obra que tiene el **sello** de Arniches.

Fué bien acogido el sainete. Arniches domina el género y puede salir siempre airoso. La interpretación fué excelente.

Felisa Amelivia, actriz notable por su belleza y por su gracia, que tiene ya una reputación bien ganada de artista y que después de obtener ruidosos triunfos en el Principal de la Comedia fué contratada por María Tubau, hizo su papel a las mil maravillas.

La Doval, la Castillo, Vivas, Alba y Daroca realizaron labor de primer orden.

María Tubau cantó couplets encantadores.

José López Goldarás.

SOCIEDAD EL PILAR

Secretaría

De orden del señor Presidente, y cumplimentando lo dispuesto por nuestro Reglamento, cito por este medio a los señores asociados para la junta general de elecciones, que se celebrará a la 1 p. m. del día 31 del actual mes de Enero.

El Secretario General,

Ricardo Villilonga,

1096 1d-31

LA ULTIMA MATINEE DE LA TEMPORADA AMERICANA "BROADWAY SCANDALS" Y "VANITIES"

Revista de revistas titulada Billie Smith la producción presentada anoche y que ocupa el cartel de Payret en la matinee y la función nocturna de hoy y que ocupa el cartel de Payret en la matinee y la función nocturna de hoy.

Los cuadros más brillantes de las dos producciones anteriores Vanities y Scandals y tres nuevos cuadros coreográficos forman el nuevo show que anoche atrajo a Payret un público numerosísimo y que hoy será la atracción teatral para el público habanero y para los touristas que demuestran su predilección por el espectáculo alegre de varietté el más ameno de los géneros espectaculares.

Las girls de Billie Smith que admiran al campeón mundial de boxeo hicieron una invitación a Jack y su esposa para que concurriera a las representaciones de la Broadway Scandals. Ellos prometieron asistir a una de ellas... y Billie Smith recuerda hoy al ídolo de los deportistas americanos que el plazo se cumple por terminar la temporada esta noche.

Si Jack Dempsey concurre esta noche, según se espera, las Girls harán un número nuevo en honor del campeón mundial de boxeo y su esposa.

Entre los números sobresalientes de la revista de revistas que ocupa el cartel de hoy en la matinee y la función nocturna hay varios bailables cuya música es original de Irving Berlin el famoso compositor de los fox de moda.

Toman parte todos los artistas del conjunto estando a cargo de las lindas girls los números más salientes del show.

La empresa del Teatro Payret ha logrado mantener lleno el local atrayendo al público habanero y a los touristas que demuestran predilección especial por el rojo coliseo.

La Compañía americana sigue rumbo embarcando el martes. Hoy verifica, pues, sus últimas funciones.

Cta. 1-d. 31.

EDMOND DE BRIES DEBUTARA MAÑANA

El mago del arte de vestir, el artista incomparable del mimetismo que admiró el público habanero en su breve temporada de presentación, ocupará de nuevo la escena de Payret desde mañana.

Edmondo de Bries presentará su repertorio con nuevos números presentando modelos artísticos nuevos y luciendo su riquísima colección de mantones, única por la diversidad de bordados y la variedad de colores.

Edmond de Bries es el artista más célebre en su género. Su actuación en Europa determina un suceso en los teatros más célebres de varietté. Su cartel es único.

Magda de Bries y Rafael del Real actuarán con números nuevos y presentarán los tangos favoritos del público.

La temporada será breve y promete ser brillante. Muchas localidades hay separadas para la reaparición del gran artista desde que se anunció su regreso.

Edmond de Bries permaneció varios días afectado por la grippe reinante. Esta noche concurrirá a la función de Payret.

El debut se anuncia para mañana contando con la certeza de su completo restablecimiento.

Para mañana pueden adquirirse las localidades desde hoy en la Contaduría de Payret.

Cta. 1-d. 31.

GRAN MATINEE EN CAMPOAMOR HOY

Para la una de la tarde está anunciada la matinee infantil, en el coquetón y elegantísimo coliseo de la calle de Industria y San José. Se exhibirán películas exclusivamente seleccionadas para niños y de gran éxito.

Entre ellas figura El Veredictor del Desierto, por Neart Hart, Como un Ciclón por Reed Howes, Se prohibe el ruido por los graciosos y traviesos Niños Peligrosos y El Presidiario.

Se repartirán juguetes y papeletas para la rifa de la bicicleta marca Columbus, que se exhibe a la entrada del coliseo.

En los turnos de las cinco y cuarto de la tarde y siete y nueve y media de la noche se exhibirá por última vez la emocionante produccion que lleva por título El Secreto de la Princesa, obra de gran interés en la que realiza una admirable labor el notable y apuesto actor Rod la Rocque y la genial y bellísima Jetta Goudal. Para mañana lunes se anuncia el estreno de la grandiosa obra La Deuda de las deshonra, extraordinaria joya Truart que ha de causar grata impresión entre los asiduos a los grandes estrenos.

En el reparto de esta obra figuran verdaderas notabilidades de la pantalla, entre los más notables Mary Alden.

Va también la revista Jack Dempsey en training.

M. 1-d. 31.

ESPECTACULOS

TEATROS

PRINCIPAL DE LA COMEDIA.—2 3|4: Los derechos de la salud.—9: El paso del camello; presentación de Darwn (imitador).

MARTI.—3: Ninetta; couplets por María Tubau.—9: La Tela; coupets por María Tubau.

PAYRET.—2 1|2 y 8 3|4: Vanities; Broadway Scandals.

ALHAMBRA.—2 1|2: El último crimen; Siempre triunfa el amor.—8: El último crimen.—9 1|4: El año nuevo tourista.—10 1|2: Siempre trunfa el amor.

CINEMATOGRAFOS

NACIONAL.—11, 1, 3 y 7: Kinograma número 1; Los presuntos milonarios; Hijo mío.—5 y 9 1|2: El mismo programa.

CAMPOAMOR.—1 a 5: El Veredicto del Desierto; Como un ciclón; Se prohbe el ruido; El presidiario.—7: Un día con Jack Dempsey; El secreto de la Princesa.—5 1|4 y 9 1|2: Un día con Jack Dempsey; El secreto de la Princesa.

FAUSTO.—5 y 9: Madame Sans Gene.—1 1|2 a 5: Viva la prohibición; Su primer pelea pelea (episodio 1); El herrero; El asesinato misterioso; La educación de Buster; Los cowboys del arco iris.

RIALTO.—1 a 5: Vacaciones de cartero; La Isla del Pirata; Casado de paso; Rompe corazones; La tía de Carlos.—7: La Isla del Pirata.—8: La tía de Carlos.—5 1|4 y 9 1|2: Vida deportiva; Rompe corazones.

NEPTUNO.—1 1|2 a 5: El Fantasma de la Opera; El Marinero; El Basurero; El Detective.—5 1|4 y 9 1|2: Salambó. — 8: El Fantasma de la Opera.

WILSON.—2: El encuentro con los lobos; El Lechero; Buster tiene que ser bueno.—5 1|4 y 9 1|2: La tía de Carlos; El encuentro con los lobos.—8: El Lechero.

OLIMPIC.—1 a 3: ¿Dónde estuve yo el martes 13?; La herencia del bandido.—3 a 5: Vaya un pez; La carrera de la muerte.—5 1|4: ¿Dón estuve yo el martes 13?; La carrera de la muerte.—8 1|2: ¡Vaya un pez!—9 1|2: El Valle de la Muerte.

INGLATERRA.—1 1|2: El encuentro con los lobos; El Lechero.—5 1|4 y 9 1|2: La tía de Carlos; El encuentro con los lobos.—8: El Lechero.

LARA.—1 a 4: cintas cómicas; La calle de las lágrimas; Melenita.—4: cintas cómcas; La calle de las lágrimas; Secreto de esposa.—7 y 10: La calle de las lágrimas.—8: Secreto de esposa.—9: Melenita.

LIRA.—1 1|2: una revista; una comedia; La bailarina oriental; Un grito en la noche; La educación de O'Malley.—5 1|2: una comedia; Un grito en la noche.—8 1|2: El mismo programa de la matinée.

VERDUN.—1 1|2: una revista; una comedia; Plebeya y Duquesa; La Gran Pecadora; El Fantasma de la Opera.—8 1|2: El mismo programa de la matinée.

TRIANON.—5 1|4 y 9 1|2: La Ley de Mar.—2 1|2: Los Nortes helados; ¿Por qué se casan; episodios 10, 11 y 12 de La caja negra; El simpático conquistador.

GRIS.—2 1|2: una revista; Ganado por la fuerza; Doble engaño; La locura del centauro.—8 1|4: La locura del centauro.—5 1|4 y 9 1|2: una revista; El Fantasma de la Opera.

FLORENCIA.—Tarde y noche: La barrera de un beso; El bravo americano; Blanco y soltero.

MENDEZ. — 2 a 5: Una recepción fría; una revista; una comedia; La presa; Robando a un tonto; La divorciada parisién.—5 1|4 y 9 1|2: una cinta cómica; Madame Sans Gene.—8 1|4: una cinta cinta cómica; La divorciada parisién.

TRIANON

En las tandas elegantes la extraordinaria producción Paramount titulada La Ley del Mar interpretada por Jacqueline Logan y Ror La Rocque. Una cinta que emocionará a todo el que concurra hoy a Trianón pero esa emoción no será una emoción que le hará sufrir como muchas películas. Es ésta una de las películas de 1926 que ha pasado más inadvertida en su estreno y que sin embargo tiene una interesantísima trama.

En la matinee de 2 y 30 a las 5 Buster Keaton en Los Nortes Helados. Budy Messinger en Por poco se Casan. Los episodios 10, 11 y 12 de la serie La Caja Negra por Herbert Rawlison. La Maltina Tívoli obsequiará a los concurrentes a la matinee de 2 y 30 con 30 juegos de damas. El precio de la entrada será como siempre de 20 los menores y treinta centayos los mayores.

El lunes y martes día de moda la divertidísima película Vida Deportiva lujosamente presentada y magnificamente interpretada por Bert Lytell y Paulette Davaul. El miércoles la archisimpática cinta de Syd Chaplin titulada La Tía de Carlos. El jueves Las hijas de Elena por Baby Peggy. El viernes La Deuda de la Deshinra por Mary Carr, Kenneth Harlan, Vivian Martin, Alec B. Francis, Robert Cain, Mildred Harris, George Maud, Johny Walker y Winaham Standing.

Muy pronto Madame Sans Gêne por Gloria Swanson.

M. 1-d. 31.

HOY · FAUSTO · HOY

GRANDIOSA MATINEE INFANTIL

A la Una y Media Colosal Programa

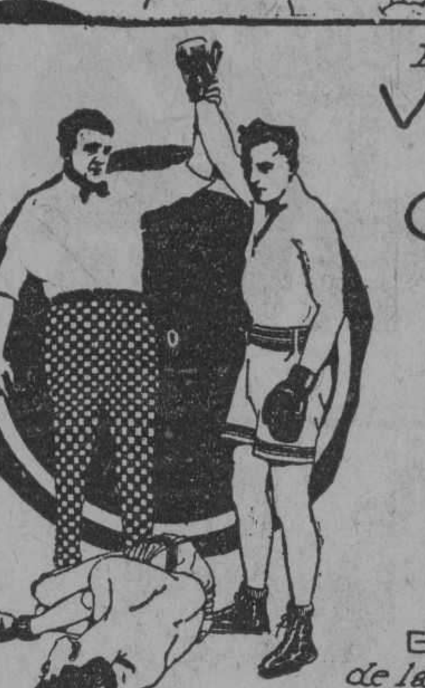

Estreno de la comedia en dos actos titulada

VIVA LA PROHIBICION

Estreno de la serie de asunto de Boxeo titulada

CON LOS PUÑOS SE GANA

por el artista atleta BENNY LEONARD

EPISODIO 1º

SU PRIMERA PELEA

La graciosa comedia de BUSTER KEATON

EL HERRERO

ESTRENO de la cinta dramática en 5 actos titulada

EL ASESINATO MISTERIOSO

por el popular y notable actor JACK HOXIE,

Estreno de la comedia por BUSTER BROWNY y el perro TIGE

LA EDUCACION DE BUSTER

y el drama del Oeste, de gran acción, por el gran actor del cinema PETER MORRISON

LOS COW BOYS DEL ARCO IRIS

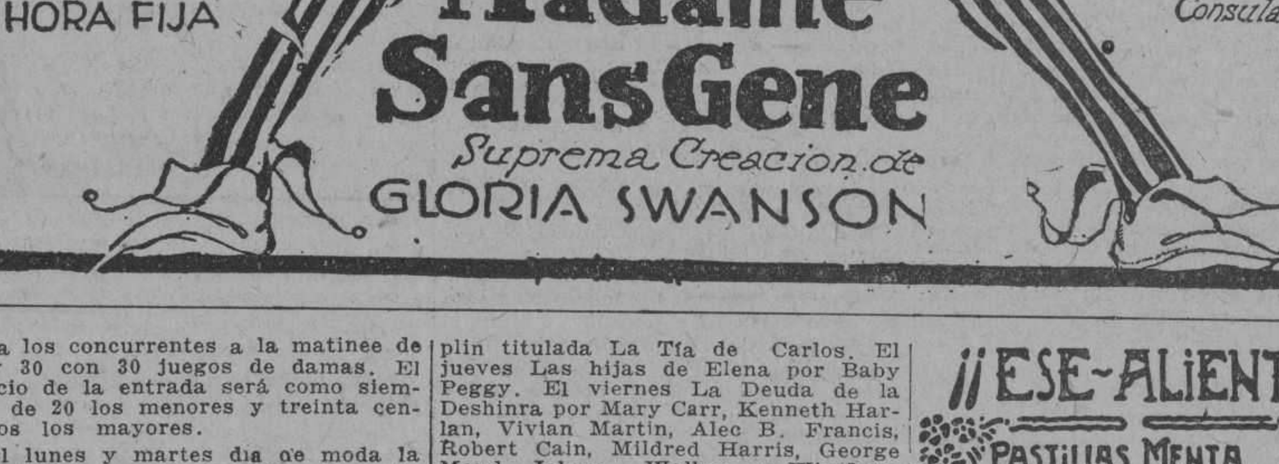

En las tandas elegantes de 5 y 9 HORA FIJA

ULTIMAS EXHIBICIONES

Madame Sans Gene

Suprema Creacion de GLORIA SWANSON

Suprema Joya PARAMOUNT Repertorio CARIBBEAN FILM C. Consulado 112

¡¡ESE-ALIENTO!! PASTILLAS MENTA -SARRA. 5 CTS. -FARMACIAS DULCERIAS Y VIDRIERAS.

TEATRO NACIONAL

HOY, ULTIMO DIA

HIJO MIO

Por

Ben Alexander
Rockliffe Fellowes
Henry B. Walthall

Un drama que ha de gustar a padres, madres, hijos e hijas.

Película FIRST NATIONAL

(La Aristocracia de las Películas)

Signo de Garantía

En Todas las Tandas

Tandas de 11, 1, 3 y 7

Lunetas: $0.40

Tandas Aristocráticas de 5 y 9½

Lunetas: $0.60

886 1d 31

CAMPOAMOR

HOY ·-. Domingo 31 ·-. HOY

GRANDIOSA MATINEE INFANTIL

DESDE LA 1 HASTA LAS 5 DE LA TARDE

¡LA MAYOR ATRACCION DEL DIA!

JACK DEMPSEY

en CAMPOAMOR

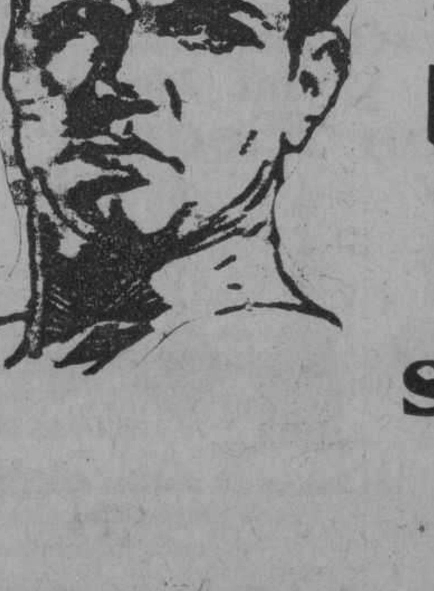

En su más atractivo y completo training. Haciendo boxeo con los mejores campeones. Vea a DEMPSEY en su preparación para la pelea con Firpo.

PROGRAMA DE LA MATINEE

COMO UN CICLON Por REED HOWES

EL VEREDICTO DEL DESIERTO

por NEAL HEART

Un Dia con Jack Dempsey

SE PROHIBE EL RUIDO

por LOS NIÑOS PELIGROSOS

Y otras atracciones propias para los niños

Sólo por 40 centavos entrada y luneta.

TANDAS ELEGANTES. A LAS 5¼ Y 9½

El Secreto de la Princesa

por ROD LA ROQUE

y UN DIA con JACK DEMPSEY

La película de actualidad

1094 1d-31

RIALTO

LUNES 1o. MARTES 2 5¼ ESTRENO EN CUBA 9½

La Havana Film Co., presenta a

Baby Peggy

la graciosa y diminuta estrella del cinema, la precoz niña, en la colosal cinta melodramática

Las Hijas de Elena

HELEN'S BABIES English titles

BABY PEGGY

Proporcionará a usted los más regocijados instantes de su vida y le hará sentir tiernas emociones, en su magistral producción, titulada:

Las Hijas de Elena

Repertorio especial de HAVANA FILM CO.—Habana.

Cta. 1077 2d-30

CAMPOAMOR

LUNES 1o. MARTES 2

Tandas de la 1, 3 y 7: .. .. LUNETA: $0.40
Tandas de 5¼ y 9½ .. .. LUNETA: $0.60

SELECT PICTURES, Presenta

LA DEUDA De La DESHONRA

Fiel exposición de que la humanidad es imperfecta tanto en sus bondades como en sus crueldades; que entre la brillante blancura de la pureza y la horrenda obscuridad de la maldad hay miles de sombras grisáceas que tienen más o menos peso en la balanza de la vida según el rango del personaje que las proyecta.

INTERPRETADA POR UN CONJUNTO JAMAS IGUALADO

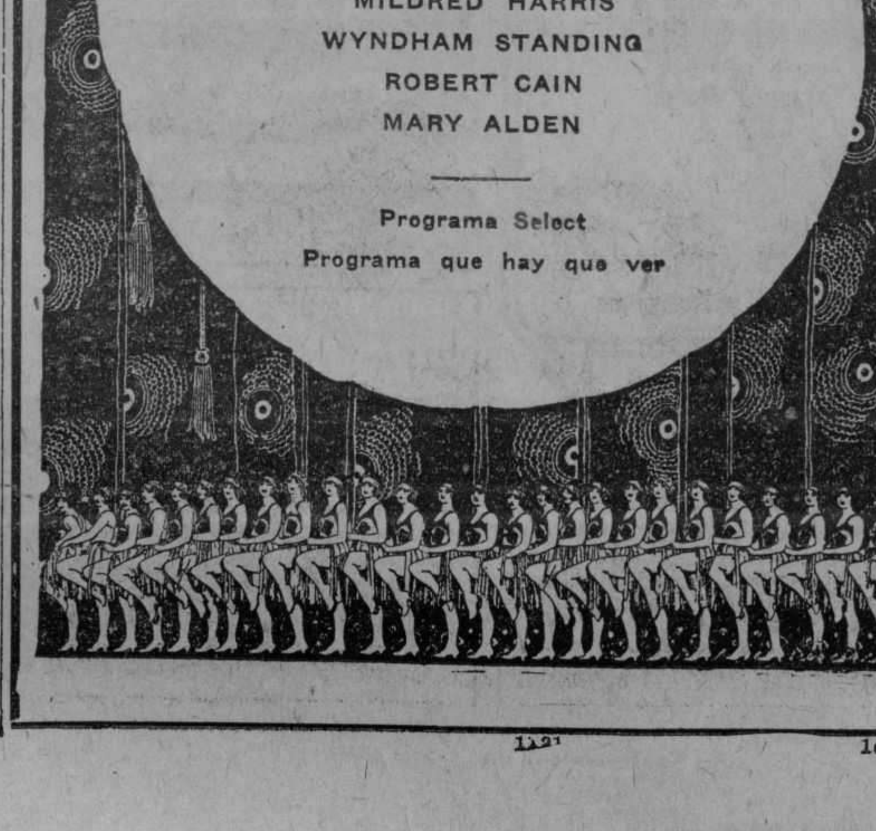

KENNETH HARLAN
VIVIAN MARTIN
JOHNIE WALKER
ALEC B. FRANCIS
MILDRED HARRIS
WYNDHAM STANDING
ROBERT CAIN
MARY ALDEN

Programa Select
Programa que hay que ver

1121 1d 31

M.E.C.D. 2016

FAUSTO

5 1/4 LUNES DE MODA 9 3/4
Martes 2 y Miercoles 3
GRAN ESTRENO EN CUBA
La Medal Film Co. presenta a

Margaret Livingston
la bellisima artista del cinema y a
Alan Roscoe y Virginia Le Corbin
en la hermosa cinta dramática

PELIGROS del TEATRO

(THE CHORUS LADY) ENGLISH TITLES
La historia de una desdichada corista del teatro que todo lo sacrifica por su hermanita. Con todas las emociones de las Carreras de Caballos y la fascinacion del drama de salon lujoso y pasional, esta es la película que a todos gustará.
Repertorio Especial
MEDAL FILM Co. Aguila 20

VERDUN

Grandiosa matinée a la una y media.

Revista y comedia plebeya y Duquesa, por Matt Moore, La Gran Pecadora, por Marie Prevost y la suntuosa y maravillosa super joya titulada El fantasma de la Opera, por Lon Chaney, Morgan Kerry y Mary Philbin

Por la noche, el mismo programa de la matinée.

Mañana, matinée a las dos, Revista y comedia, Mala Suerte, por Hoot Gibson y La rueda de la Fortuna, por Harrison Ford, en tanda de cinco y cuarto, estreno de la superproducción ¿Qué haría usted con un millón de pesos? por Mary Carr y Kenneth Harlan. Por la noche el mismo programa de la matinée.

Martes 2 estreno de la super joya Salambó, basada en la popular novela de Gustavo Flaubert.

Miércoles 3, estreno de La Isla del Pirata, por Richard Talmadge.

Jueves 4, estreno de la super joya La Tía de Carlos, por Sidney Chaplin.

Domingo 7, El médico de las locas, basada en la famosa novela de Javier de Montepin.

M 1 d 31

TEATRO MENDEZ

Matinée infantil de dos a cinco de la tarde.

La comedia por Monty Banks, Una recepción fría.

Una revista de asuntos mundiales.

La comedia especial en dos partes por Los Niños Peligrosos, titulada Don Q, del Barrio.

Williams Fairbanks en la emocionante cinta La Presa.

Intermedio.

La comedia en dos partes titulada Robando a un tonto.

Por última vez, la producción joya clásica por Paulina Garon e Irene Rich, La divorciada parisién.

Tandas elegantes de cinco y media y nueve y media.

Una graciosa cinta cómica.

La preciosa joya, interpretada por Gloria Swanson y el notable actor Charles de Roche, titulada Madame Sans Gene.

Por la noche a las ocho y cuarto:

Sinfonía por la orquesta

Una cinta cómica.

Paulina Garon, Irene Rich y Clive Brock en la producción titulada La Divorciada Parisién.

M 1 d 31

LIRA

Hoy pasará por la pantalla de este simpático y bien concurrido salón cinematográfico, tres regias producciones.

Matinée corrida de una y media a cinco y media, una revista, una jocosa comedia en dos actos. La Universal Picture presenta el regio repriss de la gran producción Joya titulada La bailarina Oriental, por Priscilla Dean, regio estreno de la grandiosa producción dramática de la First National que tiene por título Un grito en la noche, por Conway Tearle y Claire Wilson, regio repriss de la Serie Suntuosa de la First National La Educación de O'Malley, por Milton Sills, y D. Mc Kill.

Tanda elegante a las cinco y media, una divertida comedia en dos actos yel regio estreno de la grandiosa producción de la First National Un grito en la noche, por Conway Tearle y Claire Wilson. Por la noche, función corrida a las ocho y media con el mismo programa de la matinée.

M 1 d 31

HOY • GRANDES CINEMAS • HOY

WILSON É INGLATERRA

Belascoain y S. Rafael Telef. M-5863 • San Rafael y Consulado Telef. M-5768

LOS ESPECTACULOS DEL EXITO

GRANDIOSAS MATINEES INFANTILES A LAS 2

El mismo programa en los dos teatros

RIN-TIN-TIN

El perro con cerebro humano en su gran cinedrama

EL ENCUENTRO CON LAS FIERAS

Mas emocionante que el trepidar de un rayo

el famoso comico Johnnie Hines en la colosal comedia

EL LECHERO

Por el dia caballero distinguido y por la noche convertido en lechero
La película mas graciosa y de mas original argumento

ESTRENO EN CUBA de la jocosa cinta cómica por BUSTER BROWN y el perro TIGE

BUSTER TIENE QUE SER BUENO

NIÑOS 30 cts LUNETAS 50 cts

5 1/4 Tandas dobles aristocráticas 9 1/2

RIN TIN TIN
el perro con cerebro humano en
EL ENCUENTRO CON LAS FIERAS
El mejor y mas emocionante película de este hermoso e interesante animal

LA TIA DE CARLOS
La comedia que hace reir hasta el gato por SYD CHAPLIN El mas gracioso comico de la pantalla

NIÑOS 30cts. • GRAN ORQUESTA • LUNETA 60cts.

RIALTO

Un programa de grandes atractivos es el que ha confeccionado para la función de hoy la empresa del aristocrático Rialto, figurando en primer término una matinée extraordinaria de una a cinco, en la que serán exhibidas las cintas Vacaciones de cartero, comedia en dos actos La Isla del Pirata, cinedrama en seis actos por Richard Talmadge Cacado de Paso, cinedrama en seis actos por Edmund Lowe Rompe Corazones, comedia en dos actos y La Tía de Carlos, el mayor éxito de risa, comedia en nueve actos en la que hace las delicias del público el simpático actor Sydney Chaplin.

En la sección de las siete será repetido el cinedrama en seis actos La Isla del Pirata, por Richard Talmadge y a las ocho volverá a la pantalla la comedia La Tía de Carlos por Sydney Chaplin.

Sus turnos preferidos de cinco y cuarto y nueve y media, están cubiertos con la reprisse del interesante cinedrama de la Universal en siete actos titulado Vida Deportiva, creación de gran arte escénico del popular actor Bert Lytell. También será exhibida la comedia en dos actos Rompe Corazones.

Mañana lunes, estreno de Las Hijas de Elena, por Baby Peggy y más adelante La Muy Fiila, por Dorothy Devore y Herbert Rawlinson.

M 1 d 31

NEPTUNO

SALAMBO y EL FANTASMA DE LA OPERA EN NEPTUNO

En la matinee de Neptuno de 1 y media a 5 se anuncia El Fantasma de la Opera por Lon Chaney, El Marinero por Harold Lloyd, copia nueva, y las comedias El Detéctive por Larry Semon, El Basurero por Jimmy Aubrey y Camino Recto por Buddy Messinger.

En las tandas de 5 y cuarto y 9 y media se estrena la super producción de gran espectáculo Salambó y la comedia El Detéctive por Larry Semon.

En la tanda especial a las 8 en punto El Fantasma de la Opera con música especial adaptada.

Mañana Sigfrido y La Tía de Carlos.

El miércoles El Médico de las Locas.

M. 1-d. 31.

CINE LARA

Para hoy domingo se ha dispuesto la exhibición de las interesantes producciones Melenita con Marie Prevost y su esposo Kenneth Harlan; Ee Secreto de Esposa por el apuesto Eugenio O'Brien y La Calle de las Lágrimas por un elenco escogido a más de las chistosas cintas cómicas para la gente menuda.

Martes El Médico de las Locas adaptación de la novela de Javier de Montepin.

Miércoles El Secreto de la Princesa.

Pronto Madame Sans Géne, Gloria Swanson, música adaptada a gran orquesta.

M. 1-d. 31.

FAUSTO

TERMINA HOY LA SEMANA DE FAUSTO

Hoy domingo, día treintiuno termina para Fausto su semana, Madame Sans Géne, que comenzó el veinticinco revistiendo durante los siete días, en la tanda de la tarde y de la noche, llenos completos y una velada de arte y lujo, exquisito, como ha sido preparada por la Caribbean Film Co. que el público de Fausto no olvidará.

Madame Sans Géne y la película Plástica con la compañía de la orquesta de Fausto, han formado un conjunto de arte cinematográfico que se asegura ha sido el espectáculo más sublime y grandioso, visto en el Cine.

Hoy es el último día de exhibición de Madame Sans Géne, de Gloria Swanson, Charles de Roche y Emilio Drain, será en las mismas tandas especiales de cinco de la tarde y nueve de la noche, hora fija.

Pronto dará Fausto la fecha de nuevas exhibiciones.

ESPLENDIDA MATINEE HOY

Interesante programa ha preparado para lo niños en la matinee de la una y media a cinco, el cual es el siguiente: la comedia en dos actos Viva la Prohibición, el episodio primero de la serie por el boxeador Benny Leonard, Su Primer Pelea, la graciosa comedia de Buster Keaton, El Herrero, el drama en cinco actos del Oeste por Jack Hoxie El Asesinato Misterioso, el gracioso niño actor cómico y el perro Tige, en La Educación de Buster y para terminar la cinta del intrépido Peter Morrison, Los Cow boys del Arco Iris.

Hoy tampoco habrá tanda de ocho y treinta.

M. 1-d. 31.

CINE OLIMPIC

Hoy en la matinee de 1 a 3, La Universal Film presentan al simpático actor Reginald Dennis en la graciosa cinta titulada Donde estuve yo el martes 13? y Harry Carey en la sensacional cinta titulada La Herencia del Diablo.

Matinee de 3 a 5, Sidney Chaplin y Luisa Fazenda en la risible cinta de la First National titulada Vaya un Pez y la emocionante cinta de Frank Merrill titulada La Carrera de la Muerte.

Tanda de 5 y cuarto Reginal Dennis en la graciosa cinta Donde estuve yo el martes 13?

Tanda de 9 y media aCribbean Film presentan la grandiosa producción ramount interpretada por Billie Dove y Jack Holt titulada El Valle de la Muerte. Toda esta producción está impresionada en los bellos colores que la Naturaleza ha puesto sobre el panorama de la tierra; y así a esto le añade Vd. la triste y conmovedora historia de un hombre que se lanza al Desierto, huyendo a la Justicia, se dará Vd. cuenta que se trata de una estupenda Joya Paramount rica en intreés y sensación como muy pocas han venido a Cuba.

Mañana en las tandas elegantes de 5 y cuarto y 9 y media Salambó.

Martes 2 Norman Talmadge en El Canto del Amor.

M. 1-d. 31.

CINE GRIS

En la matinee Noticiario Fox No. 50, Ganado por la fuerza, por Wanda Wiley, Doble Engaño, por Hoot Gibson, y La Locura del Centauro por Yakima Canutt. A las 8 y cuarto La Locura del Centauro.

A las 5 y cuarto y 9 y cuarto Noticiario Fox No. 50 y nuevas exhibiciones de la extraordinaria película titulada El Fantasma de la Opera, en la que toman parte las famosas estrellas Lon Chaney, Norman Kerry y Mary Philbin, secundados por tres mil artistas más. Se proyectará con música adaptada.

Mañana, la gran producción de Cecil B. de Mide titulada El Secreto de la Princesa, interpretada por Rod La Rocque, Jetta Goudal y Noah Beery.

Martes 2 Vida Deportiva, por Bert Lytell y Jetta Goudal.

Miércoles 3 Salambó.

Jueves 4 Las Hijas de Elena, por Baby Peggy.

M. 1d. 31.

CASPA

Esta enfermedad del cuero cabelludo, principio de la calvicie, desaparecerá tan pronto comience usted a lavar su cabeza con el maravilloso jabón JORO hecho científicamente para que su cabeza quede limpia de impurezas y para que su cabello adquiera su color primitivo, tan vivo y brillante como cuando se era joven, evitando el descolorido y por tanto las canas.

"JORO" no tiñe, hace reaccionar su cabello devolviéndolo a su color desaparecen las canas paulatinamente, evitando la calvicie y hermoseando su cabello. Pida su tipo de Jabón "JORO" en Sederías y Farmacias, con preferencia en EL ENCANTO, LA CASA GRANDE FIN DE SIGLO, CASA WILSON, LA MODERNISTA, TAQUECHEL, MARTINEZ, y otros Muestras al recibo de 10 centavos en sellos de correo para gastos de franqueo, a F. Rodríguez Leal, Apartado 1307, Habana. Teléfono M-4711.

C 31 Alt 3 d 6

TEATROS Y ARTISTAS

LA COMPAÑIA DRAMATICA DE EVA CANEL

Ha comenzado a ensayar esta compañía en el bonito teatro del Centro Valenciano cedido a doña Eva Canel por la Directiva con exquisita galantería.

La primera obra puesta en ensayo es "El Indiano".

La autora nos ha dicho que está muy contenta de los artistas que en ella toman parte y que procurará la perfección en el desempeño para que actores y actrices demuestren su valer ya que mil veces son mal juzgados por carencia de ensayos y estudios.

El reestreno de "El Indiano" ha despertado mucha curiosidad: nosotros rebuscando opiniones de aquellos días hemos encontrado una crítica unánime, lo mismo en amigos que en enemigos políticos apesar de ser aquellos tiempos de prensa agitada y figurando en primera línea periodística nuestra actual compañera.

Vamos a reproducir párrafos de algunos juicios.

El que sigue es del cultísimo **Manuel Morphi** (Fuentevilla) cuyo juicio sereno, ponderado, ecuánime le hacía verídico sin adulaciones que engañasen al público.

"El Indiano. ¿Y qué tal ese indiano?

—Hombre, hermosamente escrita la obra, porque Eva escribe muy bien; pero adolece de un pecado capital: es efectista, y tú sabes que el efectismo...,

—Sí, está en olor de pecado mortal para las víctimas del microbio tonticida.

Y fuí al teatro de Tacón para juzgar por mí la nueva obra de la señora Eva Canel que se nos reveló autora dramática con una Mulata, que, con imperfecciones y todo, es una obra digna de muchos que hace años escriben, estrenan y son aplaudidos en mercados mejor dispuestos.

Por su estructura y con arreglo a los cánones del arte, El Indiano es una comedia, pero con las emociones que proporciona un drama. Por su lenguaje... una obra hecha literariamente. Por los tipos, naturalista. Por su finalidad, ideológica y hasta tendenciosa, con su moraleja correspondiente que el espectador puede agrandar a su antojo.

"En **El Indiano** hay personas de carne y hueso como Pachín, el niñito tontaina, tipo admirable de verdad; Ramona, la Generala chocolatera y el General; esbozos hábilmente sombreados como Colasa y Lucas dos figuras engrandecidas en algunos rasgos, en otras copiadas, muy copiadas del natural: Antonin el indiano, y Carmen la marquesa.

"Teatralmente la obra es aplaudida y lo será siempre por las emociones que despierta, los pensamientos que contiene y las hermosas ideas con que seduce."

Su pensamiento principal, la santificación del trabajo, del esfuerzo propio de la virtud, del deber, flota al través de todo el artificio teatral, hermoso siempre, siempre deslumbrante. Si a veces se pierde en la sombra, es para reaparecer, más brillante.

En **El Indiano** todo es posible, todo es verdad hermoseada por el talento de su autora. Por eso el público aplaude al Antonín en las brusquedades propias de su modo de ser; admira los egoísmos hijos de la necesidad del pueblo en Ramona; la vanidad de la juventud femenina en Colasa; la tontería e inutilidad de nuestros aristócratas en Gonzalo; el tipo del militar entontecido, en el General y siente con los personajes y sale complacido del teatro prometiéndose volver.

Si eso es efectísimo, porque combinado produce un efecto sensacional, y merece ser anatematizado, hay que relegar al olvido cuanto para el teatro se ha escrito hasta hoy, bendiciendo a sus autores y pidiendo que se nos revelen los que sean capaces de tenernos dos o tres horas en el teatro oyendo y viendo algo que sea mejor que eso; porque **El Indiano** es mejor que **La Mulata** y **La Mulata** es mejor que otras obras que a diario se aplauden y representan en todas partes."

Sabemos que **La Mulata** ha sido completamente modernizada en su estructura sin que por eso hayan variado sus conceptos hermosos: sus pensamientos brillantes y su elevado asunto.

Con impaciencia espera el público ver las obras de Doña Eva.

EN EL PRINCIPAL DE LA COMEDIA

Por la tarde: Los derechos de la Salud.—Por la noche: El paso del camello y el gran Darwin.

Dos funciones habrá hoy en el teatro Principal. Una que se celebrará a las dos y tres cuartos de la tarde, dedicada a las familias; y otra que tendrá efecto a las nueve de la noche, de carácter popular, y por lo tanto, a precios económicos.

En la primera, en la de la tarde, se representará la bella e intensa obra de Florencio Sánchez, titulada Los derechos de la salud, que valió un gran éxito el pasado martes a María Teresa Montoya. Se trata de una obra profundamente humana, en la que se estudia un problema psicológico, con una extraordinaria habilidad

Por la noche, a las nueve, un gran programa: la comedia en tres actos, de Fernández del Villar, titulada El paso del camello, que le valió un triunfo a la compañía del Principal el viernes, fecha de su estreno, y en las dos funciones de ayer sábado.

Después de la representación de El paso del camello se presentará el gran Darwin en los mejores números de su brillante repertorio, entre ellos aquel en que remeda de un modo admirable la personalidad de Raquel Meller, la famosa canzonetista española, ídolo del público de París.

En la función de esta noche se despedirá Darwin del público habanero.

Los precios que regirán para esta velada justifican su carácter popular; la luneta con su entrada costará un peso; sesenta centavos la butaca con su entrada, y seis pesos los palcos con seis entradas.

De esta manera la Empresa del Principal, velando por la cultura pública y esforzándose por el fomento del arte dramático, da facilidades a las personas de modestos recursos para que puedan asistir al culto y brillante espectáculo que se ofrece en el coliseo de la calle de Animas.

Mañana, lunes, una nueva representación de Los derechos de la salud.

El martes, una reprisse encantadora: la deliciosa comedia de Victoriano Sardou, titulada Divorciémonos, por María Teresa Montoya.

Esta obra, que será ensayada con gran cuidado y muy bien repartida, logrará un triunfo indiscutible a la compañía del invencible don Luis Estrado.

MARIA TUBAU EN MARTI

Sigue llevando numeroso y selecto público a Martí la encantadora "divette", María Tubau, quien logra tan resonantes triunfos como artista de comedia, como maravillosa coupletista, por su talento, por su gracia y por su dicción irreprochable

María Tubau y López Somoza, son la atracción del público habanero. Ellos tienen el poder de la simpatía, que en la escena se cotiza muy alto.

Después de la jornada de ayer sábado, hoy admirará el público nuevamente a María Tubau en "Ninetta", que irá en matinée con couplets al final y reirá por la noche con la gracia de López Somoza, en "La Tela", por la noche. También tendrá coupletes de María Tubau la concurrencia nocturna.

Para mañana, lunes, prepara la empresa el estreno de una obra regocijadísima de Arniches, el admirable sainetero español. Lleva por título "Los autores de mis días" y cuentan los críticos que fué un éxito definitivo en Madrid. Esta función del lunes es la primera de abono.

1124 1 d 31

TEATRO "RIALTO"

HOY DOMINGO 31 DE ENERO HOY

A REIR ESTUPENDAS COMEDIAS A REIR

Grandiosa Matinée de 1 a 5 p. m.

VACACIONES DE CARTERO

comedia en dos partes.

CARRERA Y MEDINA presentan a

RICHARD TALMADGE

en su última producción en seis partes titulada:

LA ISLA DEL PIRATA

La chistosa comedia en dos partes

ROMPE CORAZONES

EDMUND LOVE

en la comedia en seis partes

CASADO DE PASO

HAVANA FILM presenta a

SYDNEY CHAPLIN

en la chispeante comedia en nueve partes que ha desternillado de risa a la Habana entera:

LA TIA DE CARLOS

Precios para la matinée:

Niños a luneta . . . $0.30 Niños a preferencia . . . $0.40
Mayores a luneta . . . 0.40 Mayores a preferencia . . . 0.50

TANDA DE 7 P. M.

RICHARD TALMADGE

en su última producción de gran éxito

LA ISLA DEL PIRATA

Luneta: 20 Cts. Preferencia: 30 Cts.

TANDA DE 8 P. M.

A reir, a reir con la más original comedia en nueve partes por SYDNEY CHAPLIN:

LA TIA DE CARLOS

Luneta: 40 Cts. Preferencia: 50 Cts.

5:15 — TANDAS ELEGANTES — 9:30

UNIVERSAL PICTURES CORP. presenta

VIDA DEPORTIVA

el precioso cinedrama en siete actos por

BERT LYTELL y MARION NIXON

Luneta: 60 Cts. Preferencia: 80 Cts.

M.E.C.D. 2016

Tintura francesa "MARQUIS"

Si Ud. ha hecho el ensayo con otras tinturas y no ha obtenido buen resultado; si usted quiere cambiar la coloración de su pelo dándole al mismo en su nueva coloración un aspecto natural, no de teñido; en fin, si usted por cualquier causa necesita usar una tintura para el cabello, sepa que de resultados positivos, y que además los garantizamos, solamente hay una:

TINTURA FRANCESA 'MARQUIS'

De venta solamente en:

LA FRANCIA
OBISPO Y AGUACATE

ESTUDIO VALLS

VERMIFUGO DE B.A. FAHNESTOCK PARA LOMBRICES

Un remedio eficaz para expulsar lombrices

PARA NIÑOS Y ADULTOS

Absolutamente Inofensivo

De venta desde 1827

B.A. FAHNESTOCK CO.
Pittsburgh, Pa., E.U. de A.

Renovador de A. Gómez

CURESE de esa cruel enfermedad como se han curado miles de enfermos que a diario nos escriben agradecidos.

TOME

Renovador de A. Gómez. Unico remedio conocido hasta hoy que cura pronta y radicalmente: Asma, Catarros, Grippe e Impurezas de la sangre.

DE VENTA EN DROGUERIAS Y FARMACIAS

ANUNCIESE Y SUSCRIBASE AL DIARIO DE LA MARINA

¿Cuándo debe cesar la hermosura?

¡Nunca si sabe Ud. cómo conservarla!

La belleza de la edad madura puede rivalizar aquella de la juventud, si la lozana y seductiva frescura del cutis, no se ha dejado que se marchite.

Un cutis firme, fino, suave y radiante hace parecer joven a una mujer. Toda mujer puede poseer tal hermosura.

El secreto es el uso diario de los aceites de Palma y Olivo, mezclados científicamente en el jabón Palmolive.

Aceites de Palma y Olivo—nada más—dan a Palmolive su color verde natural.

Advertencia

No todo jabón verde es Palmolive. Palmolive tiene una envoltura verde con una faja negra. Jamás se vende desenvuelto.

THE PALMOLIVE COMPANY
(Delaware Corp.)
Manzana de Gómez 451, Habana

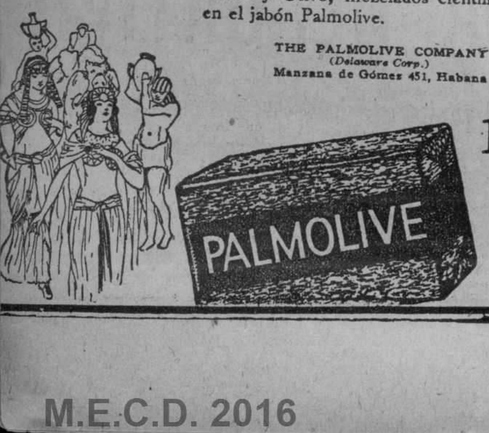

10 cts la pastilla

C3

HABANERAS

(Viene de la página siete)

EN EL ANGEL

LA ULTIMA BODA DE ENERO

Una boda anoche.
Epílogo nupcial del mes.
Ante el altar mayor de la Parroquia del Angel unieron para siempre los destinos de su vida y la suerte de sus corazones, la señorita Carolina Martínez y el doctor Francisco Souto y Granja.
Muy bonita la novia.
Airosa y graciosísima.
Cuanto a su elegido es un culto e inteligente catedrático del Instituto Provincial.
Carolina Martínez López, la adorable **fiancée**, fué la admiración de todos con sus galas nupciales.
Llevaba un lindo ramo.
De los Armand.
Era de **callas** y **sweet peas**, entre dalias, con caídas de cientas e hilos de plata.
Regalo que llegó a la señorita Martínez López en nombre del señor Andrés Lyón y señora.
El templo precioso.
Con flores en profusión.
Hizo un verdadero derroche de su buen gusto el jardín **La Diamela** en aspectos diversos del decorado.
Predominaban los claveles blancos entre **easters lillies** y lirios del valle.

Nada más bonito que el altar con el adorno floral realizado bajo la fina e inteligente dirección de Teodoro Llobera.

Un nuevo triunfo de **La Diamela** en decorados de bodas.

Fueron los padrinos el señor Luis Martínez Gereda, hijo del que fué Magistrado de nuestra Audiencia, doctor Augusto Martínez Ayala, y la respetable madre del novio, señora Josefina Granja Viuda de Souto.
Testigos.
Por la novia.
El doctor Francisco Hernández, Comisionado de Inmigración, el doctor Antonio J. Arazoza, el señor Gregorio Calleja y el comandante Ramón Cordovés.
Y como testigos por parte del novio el amigo muy querido Jesús María Bouza, Presidente del Muy Ilustre Centro Gallego, el comandante Alberto Barreras, Senador de la República, el veterano doctor Claudio Mimó y el distinguido doctor José Alfredo Bernal, director del Instituto de Segunda Enseñanza.
Mis votos para los novios.
Todos por su felicidad.

SOLEDAD FAIÑA

Un día feliz
De satisfacciones y alegrías.
Es el de hoy para una adorable amiguita mía, Soledad Faiña, que celebra su cumpleaños.
Linda hija de nuestro querido Sub-Regente y su gentil esposa, Vicenta Aneiros de Faiña, distinguiéndose como una de las más aventajadas alumnas del brillante plantel El Angel de la Guarda.
Se verá muy festejada.
¡Mi felicitación!

REAPARECE DE BRIES

Edmond de Bries.
El Mago de la Elegancia.
Al concluir hoy la temporada de la **Broadway Scandals** en Payret se abre un nuevo campo para sus manifestaciones a Edmond de Bries.

Reaparecerá mañana allí, en el rojo coliseo con su hermana Magda y el cancionista Rafael del Real.
Hará nuevos actos.
De la mayor novedad.

POR LAS CLINICAS

Fuera de peligro.
María Teresa Suárez.
La bella señorita, hija del distinguido caballero Miguel Suárez, sufrió en días pasados la operación de la apendicitis en la Clínica de Sousa.

Operada del mismo mal se encuentra en la gran Clínica de Bustamante la señorita María Antonia Diago, lindísima prometida del doctor Ramón Zaydín, popular representante a la Cámara.

Rápida la operación.
Practicada con toda felicidad.
Otra señorita gentil y graciosa, Blanquita Urquía, acaba de ser operada de las amígdalas por el doctor Cándido Toledo Osés, joven y notable cirujano de la gran casa de salud de la Asociación de Dependientes.
Está ya bien.
Restablecida por completo.
Casos los tres que por el éxito alcanzado me complazco en señalar.
¡Enhorabuena!

MUNDO ELEGANTE

Breve nota.
De interés particular.
Señalado tiene para mañana su recibo correspondiente a los primeros lunes de mes la distinguida señora Eugenia Segrera de Sardiñas.

Otro recibo el martes.
De la Condesa de Buenavista.
Estará **at home** la aristocrática dama en su residencia de la calle 23, número 285, en el Vedado.
Sépanlo sus amigas.

BEBITO LANDA

Tardío mi pésame.
Pero no podía faltar.
Un gran dolor, por el vacío que deja en el hogar donde lo adoraban, la muerte de Bebito Landa.
Angel de amor, de alegría y de felicidad que volvió al cielo reclamado por la patria de los suyos.

Sobre su fosa cayeron t...
Y más de una lágrima.
En su inme[illegible]a pena irán estas líneas hasta el querido doctor Gabriel Landa y su buena y ejemplar esposa con un testimonio.
Es el de mi pésame.
Muy sentido.

BODAS DE PLATA

Un fecha feliz.
De las que no se repiten.
Llegó hoy para un matrimonio de mi mejor estimación, el señor Francisco G. Mediavilla y su distinguida esposa, Caridad Aguirre, los amantísimos padres de mi querido secretario Paquito Mediavilla.
Cumplen en este días los veinticinco años de su venturosa unión.
Sus bodas de plata.
¡Enhorabuena!

Enrique FONTANILLS.

NO PELEARA MAS por el café, si exige que se lo den siempre de "LA FLOR DE TIBES" que es el mejor que hay
BOLIVAR 37. Teléfonos: A-3820 y M-7623

MOVIMIENTO MARITIMO

NUEVA YORK, Enero 30.—Salieron el Wassensar, para Guantánamo; el Orizaba, para la Habana; el Porto Rico, para la Habana; el Pastores, para la Habana.

HAMPTON ROADS, Enero 30.—Salió el Cissy, para Cuba.

CHARLESTON, Enero 30.—Salió el Kralinger, para Guantánamo.

PORT EADS, Enero 30.—Salieron el Carron Park, para Matanzas; el Manaqui, para Santiago; el Rama, para Cienfuegos.

FILADELFIA, Enero 30.—Salió el Philip Publicker, para la Habana.

PARA SU ESTOMAGO. —LIXIGESTIVO— ELIXIR ESTOMACAL. $1.00 SARRÁ Y BUENAS-FARMACIAS.

La mejor oferta hoy en calzado de mujer la hacemos nosotros al vender a la mitad de su valor nuestro magnífico y exclusivo calzado importado de Suiza y New York.

Desde $6 hasta $10 puede usted adquirir ahora en nuestra casa auténticas modas en calzado para calle, tarde y noche. Los modelos que usan las aristócratas de París y de New York.

PELETERIA DE LUXE
LA GRANADA
OBISPO Y CUBA HABANA
MERCADAL Y C.

✝

ROGAD A DIOS POR EL ALMA DEL

R. P.

Domingo Ajuria

(Franciscano), que falleció en Aránzazu, España, el día 1o. de Enero de 1926, después de recibir los Santos Sacramentos y la Bendición Papal.

Se ha dispuesto celebrar las honras fúnebres por el eterno descanso de su alma en la Iglesia de San Francisco, de la Habana, el día 1o. de Febrero de 1926, a las 9 a. m

La Comunidad de los PP. Franciscanos de la Habana suplica a sus amistades asistan a estos funerales y tengan la caridad de encomendar su alma a Dios, por lo que les quedará agradecida.

1085 1 d. 31.

NO PAGUE MAS DE 17 CENTAVOS AGUA EVIAN legítima EN LAS BUENAS FARMACIAS

LA MODA

GALIANO Y NEPTUNO

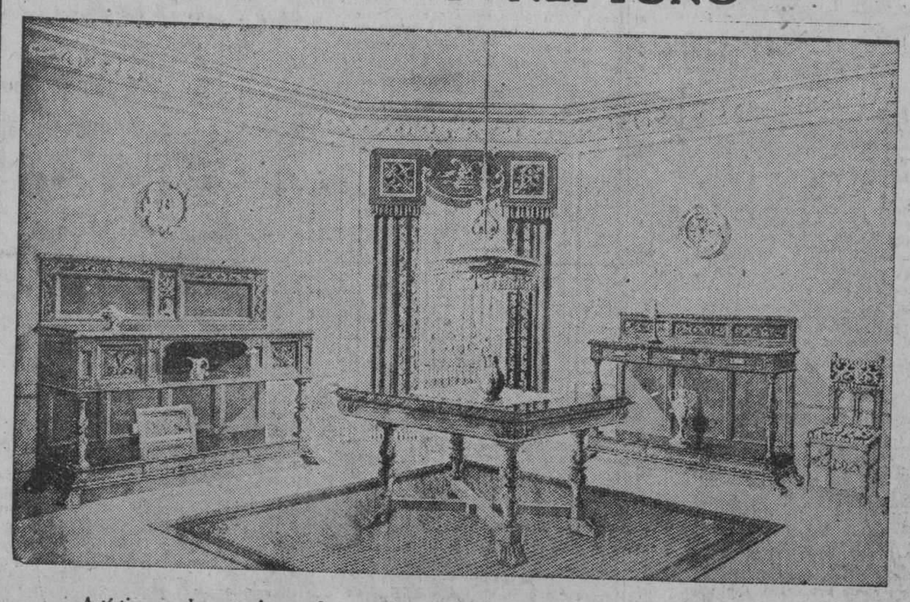

Artístico y elegante juego de comedor, diseñado y construído en nuestros talleres.
Una visita a nuestros salones de exhibición interior le brindará oportunidad de admirar verdaderas originalidades en diferentes estilos.

Pídanos proyectos y presupuestos para amueblar su cas.

DORADO, PEON Y COMPAÑIA

TELEFONO A-4454

DE CIENFUEGOS

AGRADABLE EXCURSION A RODAS

La galantería de dos bellas damas de grandes prestigios sociales nos proporcionaron un agradable rato y nos hicieron conocer a un caballero de méritos adquiridos a fuerza de perseverancia, inteligente y hombría de bien. Me refiero al señor Elio Alvarez, digno Alcalde Municipal de Rodas, muy querido de los simpáticos rodenses que procuran secundar las fecundas y provechosas iniciativas de su alcalde en pro de la localidad; y las bellas y elegantes damas aludidas al principio de esta crónica son las señoras Caridad López de Alvarez y Zoila López de Rumbaut. A esas gentiles damas y a la actividad de la simpática Herminia Cepero, entusiasta rodense, deberá el pueblo de Rodas la construcción de un hermoso parque infantil.

Nuestra salida de Cienfuegos a las siete de la noche del domingo pasado encaminándonos hacia los muelles de Boyón, donde estaba atracado el cómodo vapor Damují, fué de gran satisfacción para nosotros, que pudimos saludar a las muchas señoras y señoritas de la buena sociedad de Cienfuegos que ya se hallaban aposentadas en la ámplia cubierta del buque, que habían acudido, como nosotros, a la galante invitación de las gentiles damas que laboran para que el pueblo de Rodas progrese y para su mayor embellecimiento.

A las siete y media, después de haber llegado la aplaudida orquesta que dirige el profesor señor Teódulo Sánchez, en esta hora de ensueño, con la claridad de la luna, empezó el cómodo vapor a surcar las aguas de nuestra tranquila bahía y al poco rato enfilaba magestuosamente la entrada del pintoresco río Damují.

Mientras tanto, la alegría que reinaba a bordo, entre los excursionistas, era encantadora.

Y empezó la orquesta a preludiar armoniosos bailables que aprovecharon los jóvenes, como vía de distracción, interrumpido a cada momento al ser saludados por las familias que en determinados lugares habitan en las márgenes del río Damují.

Pero cuando la alegría subió de punto fué al encontrarnos cerca de Rodas, divisando las luces de bengala con que nos recibían los rodenses y el ensordecedor ruído de los "chupinazos" y "voladores" que, cual nuevos heraldos de bienvenida cruzaban el espacio, ya lanzados desde el vapor ya por los que nos esperaban con hurras de satisfacción.

Y entre aclamaciones de júbilo, abandonamos el vapor y nuestras manos eran efusivamente estrechadas por las comisiones de rodenses que habían acudido al muelle para guiarnos hacia el hermoso edificio que la Colonia Española posee en Rodas, cuyo ámplio salón estaba invadido por bellas hijas de tan simpático pueblo y este número fué aumentado por las siguientes cienfuegueras:

Señoras: Zoila Rosa López de Rumbaut; Luisita Grau de Echeveite; Sarita Mazarredo de Echemendía; Mestre de Villegas; Quintana de Cárdenas; Viuda de Sousa; Rodríguez de Aznares; Viuda de Otero; Alverich viuda de García; Elvira C. de Murray; Mrs. Pérez; Ana Joaquina Sans de López; Velasco de Capiro; Alicia G. de Peláez; Rafaelita Rodríguez del Rey de Martínez de la Maza.

Señoritas: María y Julia Murray; Dora y Delia Gracia; Ernestina Núñez; Martica Díaz; María Viera; Angélica Aulet; Melinita y Maya Leiva; Margarita Otero; Cándida y Modesta Pu ñals; Anita Lenteon; Gabrielita Sousa; Cuca García; María L. Rodríguez; Ana L. Martínez; Herminia Simón y Alegret; Antoñica García Verdeja; Modesta Cartaya; Guillermina e Isabel Domenech; Amalia Molina.

Allí fuimos presentados al Alcalde Municipal, señor Elio Alvarez, así como a los demás vecinos de significación de Rodas, que nos agasajaron bondadosamente.

Y entre el general bullicio y siendo ya más de las diez y media de la noche, empezó el primer danzón tocado por la aplaudida orquesta del señor Teódulo Sánchez y fué bailado por las incontables parejas que llenaban el salón principal de la referida sociedad hispana.

Y alegraron más y más la fiesta bailable un nutrido número de revoltosas muchachas, en traje de gitanas, "alcancías" en mano, dispuestas a sacarle los "menudos" al más tacaño para dedicarlos a la obra que habrá de embellecer el paseo de Rodas, con el sugestivo nombre de Parque Infantil.

Fué este un número simpático de un bello colorido y de una importancia excepcional.

Y se me informa que el resultado fué satisfactorio; y no podía ser de otra manera, porque tan pronto flaqueaba alguna de esas gitanillas, en colocar distintivos en la solapa de los trajes de cuantos ocupaban el salón, fuesen o no bailadora, acudía la bella señorita Herminia Cepero, importante colaboradora de tan simpática empresa, y como por arte de sugestión, daba nuevos alientos a las "gitanitas" para que, por medio de sus travesuras nigrománticas sacasen la "harina" a los espectadores.

Por esta causa el ánimo no decayó un solo momento hasta las dos y media de la madrugada, hora en que comenzó el desfile para el regreso, que fué efectuado en máquinas por la carretera por algunos, mientras que otros (contándome yo) lo hicimos en el vapor que nos esperaba casi en "seco", al extremo de no haber podido salir ni emprender la "navegación" por no estar—según se nos informó—la "marea" alta.

Un momento oportuna para que hubiésemos podido "pescar" algo sin anzuelo; los que no teníamos ilusión de "pelar la pava" con las bellas y gentiles señoritas, asediadas por los que no peinaban canas; pero no pudimos ponernos de acuerdo con Morfeo debido a la algarada, salpicada de ingeniosos chistes, de los jóvenes que no querían perder un sólo instante la satisfacción de departir con tan preciosas muchachas. Muchos deseaban la prolongación del viaje...

Y, ¡loado sea Dios! que el chirriar de una sartén manejada por un hábil "churrero" y confeccionador de ricas y sabrosas empanadas nos atrajo, y ese dorado producto nos sirvió de agradable reparación estomacal.

Serían las seis de la mañana, cuando ya pudo ponerse a flote la nave para surcar las quietas aguas del pintoresco Damují, y conducirnos gallardamente a "nuestra tierra de promisión".

A las ocho y media de la mañana pusimos pie en tierra, en tierra firme. Conservaremos en nuestra memoria el recuerdo de tan agradable excursión.

Para todos nuestro más cumplido parabién.

Luis SIMON.

VIOLINES COMPLETOS
A $14.00
Con arcos y estuches en todos los tamaños.
Cuerdas a precios sin competencia.
HUBERTO DE BLANCH
Av. Simón Bolívar 83. Telef. M-9375
949 1 d 31

El fregadero "Standard" siempre proporciona incalculables servicios en el hogar. Instale uno en su cocina.
Exija "Standard" Cada artículo lleva esa marca.
De venta por todas las casas importantes de Efectos Sanitarios de la Habana y del interior de la República.

Standard Sanitary Mfg. Co
Pittsburgh, Pa.
Oficina en la Habana: Edificio Banco del Canadá No. 417.
Telefono M-3341

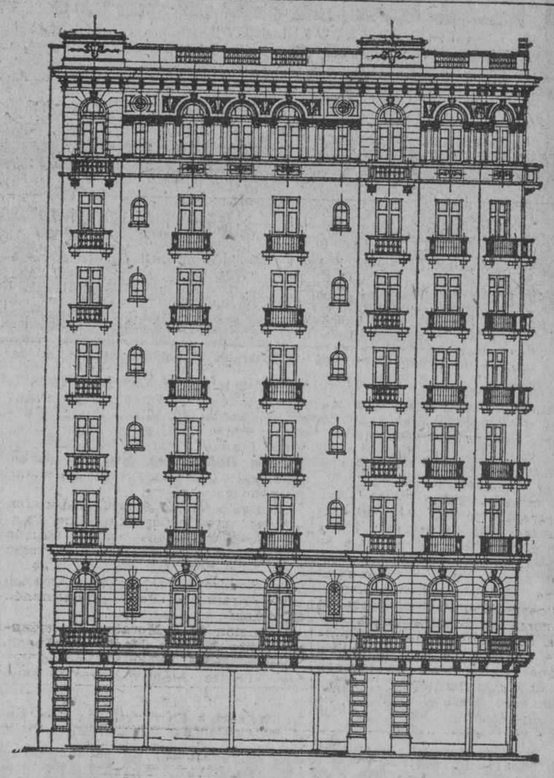

NUESTRA LIQUIDACION

Precedente al traslado de la Peletería al nuevo edificio

Empieza mañana lunes día 1o. a las ocho de la mañana

El grabado que antecede es la perspectiva del nuevo edificio de la Peletería Benejam.

Dado el progreso y desarrollo que va alcanzando esta obra y aproximándose la fecha en que el Arquitecto se ha comprometido entregarnos los dos primeros pisos para el traslado de nuestro negocio, no hemos vacilado un solo momento en preparar y presentar a nuestra difundida clientela y al público en general el conjunto más grandioso de gangas que sin duda alguna harán época en todo el país.

Nuestro fin es realización y con tremendas pérdidas. Todo lo sacrificamos en la casa. Estamos rebajando precios a la mitad. Materialmente macheteándolos. Los periódicos de mañana le traerán a usted un buen anuncio de vulgarización de nuestras gangas, que podrán obtenerse aquí todos los días hasta cuando sea posible.

Peletería BENEJAM

SAN RAFAEL E INDUSTRIA, ENTRADA POR SAN RAFAEL

M.E.C.D. 2016

SOCIEDADES ESPAÑOLAS

EN UNA FIESTA TODA FRATERNIDAD Y AMOR A LAS GRANDEZAS DE LA RAZA, TOMARON POSESION LOS ELECTOS PARA RENOVAR LA JUNTA DIRECTIVA DEL "CASINO ESPAÑOL"

EL BAILE DE ATLANTIDA. — EL BAILE DE LOS DE CARBALLINO. — OTRO GRAN BAILE DE LOS DE SAN LORENZO DEL ARBOL. — LA MATINEE DE LA UNION VILLALBESA. — GALLEGOS BENEMERITOS DE ESPAÑA. — OIGAN LOS DE LA COMARCA DE GESTOSO. —LA ASOCIACION CANARIA EN SAN JOSE DE LAS LAJAS. — VARIAS JUNTAS. — OTRAS NOTICIAS. — LA SOLEMNE VELADA DE CONCEPCION ARENAL

MUY IMPORTANTES ACUERDOS DE LA COMISION EJECUTIVA DEL CENTRO GALLEGO

LA COMISION DE RETIRO DE EMPLEADOS, LA CASA DE SALUD Y LA PROXIMA JUNTA GENERAL DE LA ASOCIACION DE DEPENDIENTES DEL COMERCIO DE LA HABANA

CASINO ESPAÑOL

Anoche, en el salón de actos del Casino Español, radiantes de luz, rutilantes en el oro de todas sus luminarias, animadas por la fraternidad que palpitan los corazones de cubanos y españoles en el afán honorable de la grandeza de la raza, se celebró el solemne acto, en el que tomaban posesión de sus nuevos cargos en la Junta de Gobierno los señores electos en las últimas elecciones, convocadas y celebradas reglamentariamente.

No hemos dicho bien. Apresurémonos a rectificar: celebradas, no; porque antes de iniciarse la votación, como no se había presentado más que una candidatura, todos los señores que la integraban fueron proclamados en medio de una calurosa y cariñosa ovación; en una confusión noble y sincera de corazón, de alma con alma, de asociado con asociado, ya que decir asociados del Casino Español es decir amigos, hermanos, caballeros.

Para el cronista, ya viejo, ya cansado, ya tristada de gris su cabeza, viendo, observando y escribiendo de estas nobles confusiones fraternas del Casino Español, había en la música de los aplausos algo más donoso y algo un poco más algarero.

La nueva Directiva del Casino Español después de la toma de posesión

Pues se me antojaba que en la proclamación venía envuelta, ardiendo en afanes de desplegar sus mágicas sedas, una hermosa bandera de juventud, que siempre es bandera de entusiasmos, de sueños, de romanticismos y donaires, ya que la portaba un trovador como Ramón Armada Segrera, joven, con talento, con voluntad, con entusiasmo y diligencia; alma cubana fundida a la luz amorosa de la Alborada y forjada en el yunque español, honra de su estirpe. Venía, pues, con Armada, el vicepresidente, y su gente, el romanticismo y donaire de la juventud a confundirse con la serenidad y la nobleza de los respetables socios que tantos blasones legaron a su labor de fraternidad inmensa; los Baños, los Falla Gutiérrez, los Gelats; los Fuentes, los Solís, los Cantera y cien más...

Y en la serenidad de los viejos y en el donaire y gentileza de los jóvenes, continuará el equilibrio mayestático del Casino Español.

Presidía el acto el presidente del Casino Español, Excmo. señor Laureano Falla Gutiérrez, el señor cónsul de España, rodeado del vicepresidente primero, señor Cantera; del señor Secundino Baños, presidente de honor; del señor Narciso Maciá, presidente de honor; del tesorero, señor José María Vidal; y el secretario, señor José F. Fuentes.

Aprobada el acta de la última sesión, se discutieron y se aprobaron los asuntos que figuraban en la orden del día. Y poco después se nombró la Comisión de recibo que debía hacer pasar al salón de sesiones a los nuevos directivos; comisión que integraron los señores don Blas Casares, don Armando Cora y el presidente de honor, señor Baños, que pronunció un bello discurso, elogiando la labor de los que se iban y saludando en párrafos elocuentes a los que llegaban, respecto de los cuales manifestó que estaba seguro de que habían de cumplir con su deber. Justificó la ausencia del señor ministro, que debía concurrir al acto, y saludó con frases corteses y patrióticas al nuevo cónsul de España, señor Juan Potous.

Grandes aplausos.

Le contestó el señor Armada Teijero, el nuevo vicepresidente, con un discurso elocuente, a las palabras de bienvenida que les había dirigido el señor Baños, dándole, en su nombre yen el de los que con él llegaban, muy expresivas gracias. "Venimos a cumplir con un deber y cumpliéndole nos honramos".

Presidente: don Laureano Falla Gutiérrez.

Vicepresidente primero: don Marcelino Cantera Pirez.

Vicepresidente segundo: don Ramón Armada Sagrera.

Tesorero: Don José María Vidal.

Secretario contador: Don osé F. Fuente.

Vocales: Excmo. señor D. Narciso Maciá Domenech; señores Secundino Baños Vilar; Enrique Morales Rojas; Sebastián Soto Reigada; Juan Manuel Ruiz; Salvador Soler Cabezas; Marcelino Martínez; Leopoldo Sánchez Canals; Antonio García Sola; Ramón Fernández Alvarez; Amando Cora; Alberto Herrera Franch; Eduardo Escasena Quílez; José G. Bermúdez; José Maseda Bouso; Bernardo Pardías; Blas Casares; Raimundo Sardiñas; Benito Castro; Ramón Rodríguez Díaz; Luis Ramírez Barceló; Juan G. Pumariega; Celestino Joaristi; Everardo Acevedo; Victoriano Cañada; Manuel Canto Peña; Valeriano Fernández Viña; Luis Entrialgo Alvarez; Laureano López Busto; Angel Arango Fernández; Manuel A. Ramos; José M. Angel Madrigal; Francisco Pons Bagur; Pedro Ponte Blanco; Alejandro Castro; Juan Alvarado; Eduardo González; Pastor Sánchez; Pedro Rodríguez; Moisés Maestri López; Manuel Menéndez Barrera; Gabriel Custodio Ferrer.

También se designaron las siguientes Comisiones:

Comisión de Fiestas.—Presidente: señor Salvador Soler. Vicepresidente: señor José G. Bermúdez. Vocales: señores Manuel A. Ramos; Manuel Menéndez; Marcelino Martínez; Ramón Rodríguez; Luis Entrialgo y Manuel Canto.

Comisión de Sport.—Presidente: señor Eduardo Escasena. Vicepresidente: señor Juan Manuel Ruiz. Vocales: señores Alberto Herrera, Moisés Maestri; Marcelino Martínez; Enrique Morales; Everardo Acevedo; Salvador Soler; Sebastián Soto y José G. Bermúdez.

Comisión de Altas y Bajas.—Presidente: señor Ramón Armada Segrera. Vicepresidente: señor Laureano López Busto. Vocales: señores José María Vidal; Celestino Joaristi; Victoriano Cañada; Luis Entrialgo; Manuel A. Ramos; Angel Arango; Eduardo González; Pastor Sánchez; Pedro Rodríguez; Juan Alvarado; Ramón Fernández Alvarez; Ramón Rodríguez; José M. Angel Madrigal; Luis Ramírez y Valeriano Fernández.

Comisión de Intereses Materiales.—Presidente: señor Marcelino Cantera. Vicepresidente: señor Ramón Armada Sagrera. Vocales: señores José María Vidal, Benito Castro, Luis Ramírez, José Maseda, Amando Cora, Francisco Pons y Raimundo Sardiñas.

Comisión de I. Morales.—Presidente: señor Narciso Maciá Domenech. Vicepresidente: señor Secundino Baños. Vocales: señores Leopoldo Sánchez; Antonio García Sola; Moisés Maestri; Blas Casares; Gabriel Custodio Ferrer y Luis Ramírez.

Comisión de Orden Interior.—Presidente: señor Pedro Ponte. Vicepresidente: señor Ramón Fernández. Vocales: señores José Maseda; Bernardo Pardias; Benito Castro; Everardo Acevedo; Sebastián Soto; Enrique Morales; Alejandro Castro; Salvador Soler y José G. Bermúdez.

Comisión de Confederacin.—Presidente: señor Juan G. Pumariega. Vicepresidente: señor Valeriano Fernández. Vocales: señores Secundino Baños; Leopoldo Sánchez; Alejandro Castro; Francisco Pons; Blas Casares; Sebastián Soto y Juan Manuel Ruiz.

Se concedió un voto de gracias al secretario, señor Fuentes, por la brillante Memoria leída, se confirmó en sus puestos a todos los empleados, y dirigió un cablegrama saludando al genial aviador español comandante Franco, al rendir su glorioso viaje.

El señor cónsul de España, en bellos párrafos dió las gracias por el saludo cordial y cariñoso que le habían dedicado los señores Baños y Fuentes.

Fué muy aplaudido.

LA VELADA DE ANOCHE EN EL CENTRO GALLEGO

La culta sociedad Concepción Arenal celebró anoche una hermosa fiesta lírico literaria con los espaciosos salones del Centro Gallego.

Fué un triunfo más conquistado con la hermosa labor de los artistas que ella tomaron parte.

La serie de veladas que esta institución viene ofreciendo, representan un nobilísimo esfuerzo, una exposición del culto que rinde a las bellas artes, a la cultura y a la expansión de sus asociados.

Presidía el presidente titular de Concepción Arenal, rodeado de distingudas personaldades de la colonia; asistieron también los miembros de las Secciones de Orden, Cultura y Bellas Artes, del Centro Gallego.

El programa era hermosísimo.

Hélo aquí:

Primera parte:

La Reina Mora, selección por un excelente cuarteto, en el que figuran los niños Lili y Eduardo Hernández.

(a) Himno Nacional Cubano.

(b) Marcha Real Española.

Apertura del acto y presentación de la doctora señorita Alicia Mc Karthy, por la señorita Blanca Dopico, Asociada de Mérito de esta institución.

Recitaciones, señorita Carmen Rabiña.

Bala y alborada, M. Caballero.

Por la soprano señora Ana María Relaño de Betancourt, acompañada al piano por el notable pianista, señor Rafael Miari.

(a) Canción cubana (Berceuse). R. Miari.

(b) Favorita (Gran Transcripción de Concierto). Donizetti-Miari, por el notable concertista señor Rafael Miari.

Ofrenda, evocando el alma de Concepción Arenal, doctora Alicia Mac Karthy.

Segunda parte:

(a) Serenata de la fantasía morisca.

(a) Brisas españolas.

A cargo del Cuarteto.

Imposición de medallas Premio Concepción Arenal.

Couplets:

(a) La Campesina.

(b) El Apache, por la genial y celebrada artista Matilde R. Codón, acompañada al piano por la señorita Milagros Codón.

El Anillo de Hierro, preludio, por la señorita María del Carmen Carbia.

I Pagliaci, prólogo. Por el celebrado barítono cubano, señor Adolfo Galindo.

(a) Desde las nubes, tango.

(b) Buenos Aires, tango.

Por la señorita Adelita Pinetta, acompañada al piano por su profesor el señor Pire.

Himno Gallego, Os Pinos, de Pondal.

Cálidas ovaciones premiaron la labor de los que tomaron parte en la representación, terminando la fiesta pasadas las doce de la noche.

Nuestro aplauso a los artistas y a la culta sociedad Concepción Arenal.

La velada de Concepción Arenal celebrada anoche en el Centro Gallego

JUVENTUD MONTAÑESA

En la última junta de directiva celebrada por esta sociedad, se tomó el acuerdo por unanimidad de conceder a las distinguidas señoritas que integran la Estudiantina de la Juventud Montañesa, un diploma en el cul se haga constar la labor realizada por ellas dentro de este simpático grupo musical desde su fundación; también se acordó concederle un Título y una Medalla de Oro al insustituible Director de la Estudiantina, señor Enrique Mascaró, debido al cual se debe el auge tomado por ésta desde que él con su entusiasmo y constancia, ha logrado conducirla siempre por el camino de los éxitos.

Para el domingo 7 del corriente, han sido fijadas las elecciones para elegir la Directiva que habrá de regir los destinos de esta entidad dudad el presente año, reinando gran animación para este acto entre los asociados, los cuales se preparan a llevar a la nueva Junta de Gobierno, asociados cuyos méritos y entusiasmos tienen probados en las distintas veces que han formado parte de la dirección de la Sociedad. A estos acompañan también nuevos elementos que vienen dispuestos a laborar por el mayor auge social.

Una vez que tomen posesión los miembros que se elijan, se procederá en seguida a preparar la temporada carnavalesca, acordándose distintos bailes y otras clases de fiestas que se irán sucediendo periódicamente.

Nueva era de triunfos y entusiasmos empezará en breves días entre estos entusiastas y decididos jóvenes montañeses.

ASOCIACION DE DEPENDIENTES

De la Memoria Anual de la Asociación de Dependientes del Comercio nos place reproducir el siguiente informe anual redactado por el Secretario de la Comisión de Retiro de Empleados. Dice así dicho informe anual:

"Habana, 31 de diciembre de 1925. Sr. Presidente de la Comisión Administrativa y de Gobierno del Retiro de los Empleados de esta Asociación. Señor:—En cumplimiento de lo que dispone el inciso (f) del artículo 33 del Reglamento para la aplicación del Retiro, tengo el honor de elevar a la Comisión Administrativa, el siguiente informe:

El funcionamiento de esta Comisión durante el año 1925, ha sido normal. Se han tramitado y resuelto ocho expedientes de Retiro en esta forma: dos de carácter voluntario a favor de los señores Sebastián Goiriz Codesal, antiguo cocinero del Sanatorio, y Gustavo Chartrand y Gálvez, Profesor de la Academia Nocturna; cuatro obligatorios, a beneficio de la señora Eulalia Cueto viuda del doctor Eligio Lozano; de la señora Carmen López viuda del doctor Manuel Martínez Domínguez, del señor Joaquín Zequeira y Peña, Delegado de Inmigración de la Sección de Propaganda, y del señor Lorenzo García Díaz, Profesor de la Escuela Nocturna; y dos traspasos de pensiones a los herederos de don Daniel García Prado, y de don Francisco Puig Pascual. En tramitación se hallan los expedientes de retiro por defunción, del enfermero señor José M. Regueira Barrios y el voluntario, del Profesor de Dibujo y Pintura de las Academias, señor Baldomero Moreyra y Artéta, y hemos tenido una renuncia de pensión, por nuevas nupcias, de la señora Emilia de la Maza viuda de Cerbo.

Con puntualidad han sido ingresadas las cantidades correspondientes al tres por ciento del descuento de los haberes de empleados y del aporte social.

En este período tenemos que lamentar la pérdida, muy sensible, del señor José M. Regueira Barrios, q. e. p. d. antiguo enfermero del Sanatorio y miembro de esta Comisión, cuyo recuerdo perdurará, por haberse distinguido siempre como constante defensor del Retiro y por su cooperación leal y entusiasta.

La junta general de asociados, en 22 de mayo último, aprobó el proyecto de reformas de 30 de abril, acordado por esta Comisión, como beneficiosas para la estabilidad del Retiro, cuyas reformas, fueron puestas en vigor en 1º de julio del año actual y sus buenos resultados pueden apreciarse en la situación de fondos inserta al final.

De acuerdo con dichas reformas, fué nombrado el señor Antonio Suárez Pérez, miembro de la Comisión, por la representación que corresponde a los empleados jubilados.

La Comisión de Expedientes ha realizado una labor constante y provechosa, asesorada del doctor Fermín Aguirre, Letrado Consultor, cuyos informes legales han merecido la aprobación de la junta. Los señores Manuel Fariñas, Rafael Llansó y René Piedra, ponente, secretario y asesor, merecen nuestras congratulaciones y se las tributamos sinceramente.

Se han concedido veinte y dos jubilaciones en los tres años y medio de existencia del Retiro.

Insertamos al final un estado expresivo de los empleados acogidos al Retiro, fecha de la concesión e importe de la pensión y el estado del Fondo de Previsión en 31 de diciembre de 1925.

ESTADO DE FONDOS

El fondo sobrante en 31 de diciembre de 1925, será excluídas las pensiones de dicho mes, que se pagarán en enero . . .	$74.97.65
El fondo del sobrante en 30 de junio de 1925, fué de	72.846.72
Aumentó el fondo en el semestre	$ 2.127.93
La diferencia entre las pensiones mayores de $100.00 (que son siete) y las que en la actualidad se pagan, produjo una economía de: 287.58 pesos, al mes y en el semestre	$ 1.725.48
Hubo en el semestre el aumento de dos pensionados que perciben al mes, $93.24 y en el semestre	559.44
	$ 1.166.04

COMPARACION

Fondo existente en 31 de diciembre de 1925 . .	$74.974.65
Fondo existente en 31 de diciembre de 1924 . .	72.359.51
Superavit	$ 2.615.14

Las pensiones mensuales en el año anterior ascendieron a $1,488.66, y en el año actual, a $1.417.62, tenemos pues, una disminución en el total de $71.04 a favor de este año. Asimismo anotamos en el capital, un aumento de $2,615. 14 debido a la reducción de las pensiones al máximum de $100.00 mensuales. Los beneficios del Retiro de Empleados son notorios y aunque su porvenir no se nos presenta halagüeño, por cuanto sus ingresos son limitados y sus egresos van en progresión ascendente, estimamos que este Fondo de Previsión merece que como hasta ahora, la Asociación le preste su protección y ayuda dado que, sin grandes erogaciones, la Asociación proteje a los que, han empleado sus esfuerzos, gastando sus energías y encanecido al servicio de la misma, a los que, en ningún momento, seguramente, habría de desamparar, hábida cuenta de los altruistas principios que han hecho noble y poderosa a nuestra Asociación.

Vto. Bno. El Presidente, **Enrique Rentería.—César G. Toledo**, Secretario.

CASA DE SALUD DE DEPENDIENTES

En el cuarto y último trimestre del año de 1925, se han despachado 48,468 fórmulas en la Farmacia de la Casa de Salud de la Quinta de Dependientes; en la sala de alta rirugía se han realizado 448 operaciones difíciles y arriesgadas a otros tantos socios y se han curado 442 y han fallecido 6; en el departamento de Terapia Profunda han sido tratados 46 socios; en el de los Rayos Ultra Violetas 735, y en el departamento de Rayos X se han hecho 5,662 radiografías; en el de Laringología han sido asistidos 3,678 socios; en el de Oftalmico han sido tratados 2,150 asociados, en el de Urología 747, se han aplicado 1,523 inyecciones de Neo Salvarsan; en el departamento hidroterápico y fisioterapio se han suministrado 32,098 entre baños y corrientes eléctricas por los aparatos Zander y Bier a otros tantos socios.

FRANCISCO SABIN TEIJEIRO

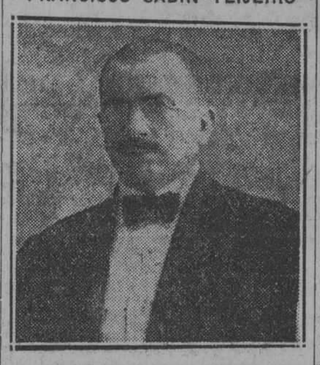

Además de haber desempeñado nueve años el cargo de secretario de la Beneficencia Gallega, este gran gallego, este gran español, este hombre benemérito de la patria. De su obra en el Centro Gallego, de su labor en la Beneficencia, que fué honorable si sabíamos nosotros, por eso le calificamos de español benemérito de la patria.

De su obra en Galicia, en el risueño rincón donde nació, no sabíamos nada; pero la leemos admirados en la brillante Memoria de las Escuelas Públicas de San Esteban de Sedes, partido judicial de El Ferrol, y de la cual, honrándonos, recogemos estos párrafos:

"Al enterarnos de su llegada fuímos a visitarle. Su presencia nos agradó en extremo; su trato afable y expresivo nos dió la sensación de que el señor Sabín era un hombre de mundo, asaz inteligente y conocedor a fondo de las necesidades culturales del pueblo rural gallego, conocimientos adquiridos entre las amarguras y penurias que lleva consigo aparejadas la vida del emigrante.

De aquella nuestra primera visita salimos altamente satisfechos. Notamos en el señor Sabín una devoción marcadísima por la enseñanza primaria, y bastó esto para que creciese de punto en nosotros el afecto hacia el rico indiano.

Al devolvernos él aquella visita sólo salimos altamente satisfechos. sólo se habló durante ella de asuntos de enseñanza. Tuvo empeñado interés en conocer con todos sus detalles el origen de la escuela de su pueblo, y al facilitárselos nosotros tomó de ellos buena nota.

Nos habló extensamente de su actuación en el seno de varias Sociedades culturales y benéficas de la Habana y de un modo especial de la que se titula "Ferrol y su Comarca"; y al objetarle lo mucho bueno que tales Sociedades podían hacer en beneficio de la instrucción popular si su orientación fuese con miras al mejoramiento de la Escuela nacional, haciendo que ésta estuviese dotada de edificios adecuados y de material pedagógico moderno, y al insinuarle cuán necesaria era en esta parroquia una escuela para las niñas, con cuyo establecimiento se descongestionaría la de asistencia mixta que existía, amén del beneficio que la instrucción de tales niñas alcanzaría al ser dirigida por una profesora apta para la enseñanza general y la especial de labores femeninas, el señor Sabín concibió la idea de proporcionar un edificio adecuado para que la escuela de su pueblo se desdoblase, creándose otra aparte para las niñas.

Marcha de nuevo a Cuba con su familia, pero la idea de tan laudable obra crece con más intensidad en la mente del señor Sabín allá lejos de su patria amada; y por medio de su pariente y mandatario D. Manuel Pita Romero compra un magnífico edificio, que se hallaba en construcción, y lo adapta para establecimiento escolar, provistándolo de abundante material de enseñanza y mobiliario pedagógico del más moderno.

La junta local de primera enseñanza del Ayuntamiento de Narón incoa expediente solicitando la creación por el Estado de una escuela para niñas en la parroquia de Sedes, cuyo expediente remite a la Dirección General del ramo por conducto de la Inspección de la segunda zona, quien después de informado favorablemente lo envió a dicha Superioridad.

Satisfecho de su obra meritísima el señor Sabín, quiso verla terminada. Vuelve de nuevo a su tierra en junio de 1921, y al enterarse sus paisanos de su nueva visita se disponen a recibirlo cual se merece, formándose al efecto una Comisión organizadora de festejos en su honor, costeados con los productos de una suscripción popular.

Contribuyen pródigamente con su óbolo todos los vecinos de Sedes; y como llegasen a reunir una cantidad respetable, se mandó hacer además una lápida de mármol con una inscripción dedicada a nuestro filántropo para colocar en la fachada del edificio donado por él, como recuerdo de gratitud.

El Ayuntamiento, por su parte, mandó que se hiciesen dos retratos del señor Sabín, en tamaño grande, y fuesen colocados uno en el salón de sesiones de dicho Ayuntamiento y otro en el aula de la escuela que nos ocupa.

Enterado don Francisco de estos propósitos, y haciendo honor a su reconocida modestia, manifestó que, aun agradeciéndolo mucho, no accedía a que su nombre quedase perpetuado en mármoles mientras el del fundador de la primitiva escuela se dejaba relegado al olvido".

He ahí por qué hemos calificado al señor Sabín Teijeiro de español benemérito de la patria.

CENTRO GALLEGO

La Comisión Ejecutiva de tan importante Centro tomó los siguientes acuerdos:

Designar en Comisión a los señores Bouza, Villamil, Fernández Taboada y Reymóndez, para que determinen los festejos que se habrán de realizar con motivo del viaje aéreo del comandante Feranco a Buenos Aires.

Dar las gracias al Centro de Galicia de Madrid por el honor que ha dispensado a los miembros de la Comisión Ejecutiva, al designarlos socios de honor de dicha institución.

Autorizar la celebración de un baile a beneficio de la Sección de Fomento el día 24 de febrero.

Elevar a la Asamblea de Apoderados, favorablemente informada la proposición de arrendamiento del Teatro Nacional formulada por el señor Fernando Poli, quien solicita en arrendamiento dicho coliseo por cinco años.

"LOUSAME Y NOYA"

Hoy, día 31, domingo, a las dos de la tarde, se reunirán los asociados de esta colectividad en el local de Egido, 6, altos, con objeto de celebrar junta general reglamentaria de elecciones.

Las candidaturas que los señores asociados tengan a bien presentar, deberán serlos a la Mesa antes de abrirse la sesión, de acuerdo con el Reglamento social.

DEL CENTRO CASTELLANO

Entusiasta toma de posesión

Se celebró en el salón de actos del Centro Castellano la ceremonia de toma de posesión de la Sección de Propaganda. El señor Angel Martínez Romillo, presidente saliente, constituyó la junta a las nueve de la noche, teniendo a su derecha al señor Alfredo Martínez, presidente electo, y al señor Cándido Saiz, vicepresidente, acompañándole varios representantes de la prensa habanera. El señor Angel Martínez Romillo en breves y elocuentes palabras dió a conocer el programa desenvuelto durante su presidencia, haciendo sentidas manifestaciones de cariño para los miembros que toman posesión, a los que desea muchos aciertos en el desempeño de la labor que se proponen y acto continuo dió posesión de la Presidencia al señor Alfredo Martínez, el que ocupó la presidencia entre aplausos de los concurrentes. El señor Alfredo Martínez, emocionado, usó de la plaabra, pidiendo su buena cooperación a todos los componentes de la Sección, manifestando que prestaría especial atención a las Delegaciones del Centro, así como al problema de la inmigración, teniendo en cartera solicitar de la prensa habanera su buen concurso, ya que él entiende que es la palanca de las sociedades que por su poder llevan a conocimiento de todos las ventajas y servicios que prestan las Sociedades. Pidió un saludo sincero y afectuoso para la referida prensa. También usaron de la palabra los señores Prior, Sánchez, Bajo y Bragado, los que manifestaron con gran entusiasmo su deseo de laborar en la Sección de Propaganda, esbozando sus pareceres y dando sanas normas para la orientación de la Sección. Estuvo presente el señor Indalecio Cimadevilla, segundo vicepresidente del Centro y castellano muy entusiasta por la propaganda. co al término de su jornada el Cendiera al Ejecutivo del Centro Castellano, por la prensa habanera, por Cuba y por España.

PROXIMA JUNTA DIRECTIVA

Para el viernes 29 se ha fijado la fecha en que celebrará su Junta la Directiva de esta Sociedad y en la que serán tratados todos los asuntos del mes de diciembre. A dicha Junta corresponde conocer del movimiento de todas las Secciones y tenemos entendido que todas ellas llevan a la misma amplio material, prueba inequívoca de la labor que se viene realizando por todas las Secciones de este Centro. También ha sido incluído en la orden del día la cuestión de la inauguración del pabellón Felipe Fernández Caneja, el que está completamente terminado, así como la portada una vez fijada la fecha se empezarán las a repartir las invitaciones para el día que ha de ser de gran regocijo para este Centro, pues en el mismo se arbitrará una página de gloria en la historia del Centro. Además de dichas inauguración también recibirá oficialmente el Centro Castellano la ambulancia regalo de la colonia salmantina, así como varios bancos de granito regalo de la Sociedad Estudiantil Cervantes, que tanto se distingue en su amor al Centro. Será también entregado al Centro Castellano un óleo y una imagen, ambos de Santa Teresa de Jesús, el primero regalo de la asociada Rosita Gutiérrez, salido de sus propias manos, y el segundo del señor José García y familia.

SAN LORENZO DE ARBOL Y SU COMARCA

El domingo día 7 de febrero, es el día señalado para trasladarse a la terraza del café El Carmelo, los de San Lorenzo, a disfrutar de la matinée bailable que se organizó con atención y esmero por la Comisión de Fiestas que preside el señor Avelino Fernández, la gran orquesta que dirige el popular Pablito, es la encargada de la parte bailable.

Primera parte:

Vals Te quiero mucho. Danzón Sandunguita. Danzón Te vi primero. Fox trot Amor. Danzón Debajo de la cama. Paso doble Viva el Presidente. Danzón Tiene rabia en el tablero. Fox trot Dooble doo doc.

Segunda parte:

Danzón Clementina. Danzón Chaparrita. Paso doble A orilla del río de Moscarán. Danzón Quién fuera Pepito. Fox trot Catalina. Danzón Déjame un poquito. Paso doble Quién estuviera en Arbol. Extra, Jota, Autor Cobas.

La orquesta que amenizará esta matinée es la de Pablito Valenzuela.

"ATLANTIDA"

Febrero 13.

Grandioso baile de disfraz que celebrará la sociedad "Atlántida" en honor de sus asociados, como inauguración de su temporada carnavalesca.

Fiesta bailable que estará llena de atractivos, pues para la misma se preparan varias comparsas que han de llamar mucho la atención por la originalidad de las mismas.

La sociedad "Atlántida" efectuará una serie de bailes de carnaval, que hará esta temporada, grandiosa.

Los triunfos que de continuo obtiene esta sociedad en sus fiestas, ha obligado a su Junta Directiva a acordar varios bailes de carnaval, ya que los asociados de la misma de sean más de una fiesta mensual.

(Continúa en la página 26)

LA MODERNA POESIA
HABANA

OBRAS DEL CAPITAN LUIGI MOTTA

El Capitán Luigi Motta es hoy un reconocido maestro de la novela de viajes y aventuras y sus obras, traducidas en todos los idiomas son conocidísimas en el mundo entero. Renovando la novela de este caracter. no se ha atenido a sostener el solo interés de la acción, sino también la ciencia y el arte descriptivos, uniendo el elemento real con el fantástico en maravilloso enlace. Es el Capitán Motta uno de esos escritores que no se olvidan y que el lector conserva como necesarios para la educación moral e instructiva.

Las obras escogidas del Capitán Luigi Motta forman una colección de títulos en tomos de 22x15 de unas cuatrocientas páginas, inlustrados con artísticas láminas, con cubierta al cromo, o en tela con planchas dofadas y estampación en varios colores.

En rústica .. .. $ 1.00
En tela .. .. $ 1.60

Títulos de las obras publicadas.

El Tunel Submarino.
Llamas sobre el Bósforo.
Los Flejadores del Océano.
Los misterios del mar Indiano.
El Dominador de la Malasia.
La ola turbulenta.
El Océano de Fuego.
El Occidente de Oro.
Los desvastadores de la Polinesia.
La Princesa de las Rosas.
El Cazador de leones.
El Secreto de los Reyes Basutos.
La esposa del Sol.

LA MODERNA POESIA

PI Y MARGALL Y PLACIDO
TEL. (CENTRO PRIVADO) A-7714 APARTADO, 605
HABANA

CENTRO ASTURIANO DE LA HABANA

SECRETARIA

(Subasta de aparatos, material científico y mobiliario para los pabellones de Laboratorio y Rayos X, de la Casa de Salud "Covadonga")

De orden del señor Presidente de este Centro Asturiano se anuncia que se saca a pública subasta la adquisición e instalación de aparatos, material científico y mobiliario para los pabellones de Laboratorios y Rayos X, de la Casa de Salud "Covadonga" de este Centro.

Los pliegos de condiciones, relaciones y modelos de proposición se hallan en esta Secretaría—palacio del Centro Gallego, primer piso, derecha—a la disposición de las personas que deseen examinarlos, en horas de oficina, facilitándoseles cuantos otros datos sean necesarios.

La subasta se llevará a cabo ante la Junta Directiva del Centro, en el palacio del Centro Gallego, el día treinta y uno de Marzo próximo, a las ocho y media de la noche, hora en que se recibirán las proposiciones que se presenten.

Habana, 30 de Enero de 1926.

Enrique Cima,
Secretario.

Cta. 103 1d-31

Centro Asturiano de la Habana

SECRETARIA

(Continuación de la Junta General Ordinaria Administrativa)

De orden del señor Presidente de este Centro Asturiano se anuncia, para conocimiento de los señores socios, que el martes próximo, día dos de Febrero, continuará, en los salones del palacio del Centro Gallego, la celebración de la junta general ordinaria administrativa, correspondiente al cuarto trimestre de mil novecientos veinticinco.

La junta dará comienzo a las ocho de la noche, y para poder penetrar en el local en que se celebre será requisito indispensable presentar a la Comisión el recibo que acredite estar al corriente en el pago de la cuota social, y el carnet de identificación.

Habana, 30 de Enero de 1926.

E. Cima,
Secretario.

Cta. 1088 alt. 31

M.E.C.D. 2016

MERCADO DE NEW YORK

(POR NUESTRO HILO DIRECTO)
(A. P.)

AZUCAR

NUEVA YORK, enero 30. (A. P.) Se advirtió una gran actividad en le mercado del crudo, sin anunciarse ninguna venta. Afirmábase que ayer una refinería de Nueva Orleans había comprado 15.000 sacos de Cuba para embarque en febrero, a 2.1|2 centavos. Hoy se hicieron ofertas a 2.1|2 centavos, pero hallaron vacilantes a las refinerías debido a las recientes compras que se suponen suficientse para atender a los requerimientos de dos o tres semanas, aunque se espera alguna venta ocasional entre embarque y embarque. El precio local permaneció sin variación a 4.27 cts.

FUTUROS EN CRUDOS

Las transacciones en el mercado de futuros en crudos se limitaron a 16.000 toneladas. Las noticias alcistas de Europa junto con la escasa demanda para el refinado y las ofertas de crudos a 2.1|2 céntavos atrajeron más o menos liquidaciones y operaciones persiguiendo beneficios inmediatos en futuros, provocando una baja de uno a 4 puntos al comenzar la sesión con precios finales desde sin cambio a 3 puntos más bajo.

Febrero	...	...	...	...	...
Marzo	249	249	245	247	247
Abril	254	254	254	254	252
Mayo	259	260	257	258	258
Junio	...	...	...	...	...
Julio	270	270	267	269	269
Agusto	...	...	...	...	...
Septiembre	279	279	278	279	279
Octubre	...	...	...	...	...
Noviembre	...	...	...	...	...
Diciembre	283	285	283	285	285
Enero	279	281	279	281	281

REFINADO

La semana termina sin nuevos negocios en refinado. La lista de precios continúa sin variación desde 5.40 a 5.50 centavos, pero prácticamente todas las refinerías desean aceptar negocios a 5.40 centavos.

CAFE

NUEVA YORK, enero 30. (A. P.) El mercado de futuros en café abrió desde sin cambio a 17 puntos más alto, vendiéndose mayo a 18.39 debido a las noticias de mayor demanda en el mercado de costo y flete y mayor firmeza en el tono del Brasil. El alza produjo considerable liquidación y los precios cedieron, vendiéndose mayo a 18.22 y cerrando nominalmente a 18.18. El mercado en general cerró de 2 a 8 puntos neto más bajo. Las ventas se estimaron en 17.000 sacos.

Mes	Cierre
Marzo	18.44
Mayo	18.18
Julio	17.73
Septiembre	17.35
Diciembre	17.10

ACCIONES

NUEVA YORK, enero 30. (A. P.) El acostumbrado reajuste de las cuentas especulativas en fin de semana, produjo alguna irregularidad hacia el cierre de la sesión de hoy después de un primer período de firmeza, que se caracterizó por demostraciones alcistas en una escogida lista de acciones alimenticias, petroleras, cupríferas y de servicio público. Las ventas del día subieron en total 934.200 acciones.

Los operadores profesionales continuaron dominando, pero las casas de comisión anunciaron que el reciente resurgimiento de la actividad en las acciones petroleras y ferroviarias había despertado el interés público. Las operaciones alcistas han sido estimuladas por las perspectivas de barratura para el dinero en el mes próximo y los rumores de dividendos y fusiones por algunas de las principales compañías ferroviarias e industriales antes de que finalice el primer trimestre.

Las acciones industriales standard se movieron dentro de límites más bien estrechos e irregulares. Las comunes de la United States Steel avanzaron cerca de un punto a 133 3|8 a pesar de las noticias relativas a que algunos fabricantes de automóviles habían logrado obtener concesiones en los precios. La American Can cerró un punto más bajo a 288 y Baldwin cedió una fracción a 126.7|8.

Las transacciones en ferroviarias estuvieron encalmadas. Una brusca demanda para la Canadian Pacific hizo subir esa acción a 151.3|8.

BONOS

NUEVA YORK, enero 30 (A. P.) El interés en la breve sesión de hoy se concentró en las emisiones de tracción local que continuaron su movimiento de alza, alcanzando nuevas cotizaciones elevadas como respuesta a los favorables acontecimientos.

La publicación de informes acerca de las utilidades en 1925 por la mayor parte de los ferrocarriles, mantuvo creciente el interés. Las obligaciones de las compañías petroleras y azucareras fueron las de mayor fuerza en la división industrial. Gran número de órdenes fueron ejecutadas en Pan American del 6, Sinclair del 6, Manatí Sugar del 7.1|2, Cuban Dominican Sugar del 7.1|2 y Warner del 7.

Las obligaciones extranjeras y del gobierno de los Estados Unidos estuvieron firmes.

VALORES DE NEW YORK

BONOS

$7.996.000

ACCIONES

862.400

CHEQUES

$1.042.000.000

BOLSA DE NEW YORK

	Cierre
Atl. Bir. & Atl. R. R.	8½
Amer. Agriculture Chen.	31
American Can	287
Allis Chalmers	91⅝
Anaconda Copper Mining	48
American Car Foundry	110¼
American For. Pow.	40
Atlantic Gulf & West I.	57⅞
American International	44⅛
American Locomotive	113¼
Ajax Rubber	10⅝
American Smelting Ref.	39⅜
American Woolen	40¼
Baldwin Locomotive Works	126⅞
Bethlehem Steel	47
Calf. Pet.	32⅞
Canadian Pacific	150¼
Cerro de Pasco	64½
Chesapeake & Ohio Ry	122
Chic. & N. W.	75
C., Rock I. & P.	54½
Consolidated Gas	98¼
Corn Products	42
Continental Can	85
Cuban American Sugar New	29½
Cuban Cane Sugar com.	11⅜
Davidson	40⅞
Delaware & Hudson	161¼
Dodge Motors com.	43⅜
Du Pont	227¼
Endicott Johnson Corp.	67⅞
Elec. Light Pow	31¾
Famous Players	116⅝
Fisk Tire	25¼
F L M	55½
General Asphalt	67½
General Motors	126¼
Goodrich	67⅝
Great Northern	75½
General Electric	340
Hudson Motor Co.	111½
International Combustión	59⅞
Illinois Central R. R.	120¼
International Paper	59
Internat'l Tel. & Tel.	129⅜
Independent Oil & Gas	31⅛
Jordan Motors	59⅛
Kansas City Southern	47
Kelly Springfield Tire	18½
Kennecott Copper	55⅞
Louisiana Oil	18¼
Moon Motor	34
Mongomey Ward	74⅝
Marland Oil	59⅛
N. Y. Central & H. River	30⅝
N Y N H & H.	42
Northern Pacific	73⅛
National Biscuit	90¼
Pacific Oil Co.	78
Pan Am. Pt. class "B"	72
Pierce Arrow com.	38¾
Puerto Rico Sugar	133
Packard Motors	40
Punta Alegre Sugar	45¾
Pure Oil	30¼
Philadelphia & Co.	64⅞
Postum Cereal Comp. Inc.	119
Phillips Petroleum Co.	45½
Royal Dutch N. Y.	53⅞
Radio	45¼
Republic Iron & Steel	57⅝
St. Louis & St. Francisco	97⅝
St. Louis & Southwestern	69
Sears Roebucks	218¼
Sinclair Oil Corp.	23⅝
Southern Pacific	101
Southern Railway	115¾
Studebaker Corp.	58⅛
Stdard. Oil (of New Jersey)	45⅞
Sims Petroleum	25¼
Stewart Warner	85½
Sloos Sheffield	125½
Standard Gas & Elec.	58¾
Texas Co.	53¼
Texas & Pac.	58¼
Tanscontinental Oil	4¼
Tobacco Prod.	97⅛
Union Pacific	148
U. S. Industrial Alcohol	66¼
U. S. Rubber	85½
U. S. Steel	133⅝
Vanadiun	32⅛
Wabash com.	49⅝
Wabash pref.	76
Westinghouse	73⅛
Willys-Over	30⅝
Willys-Over pref.	95½
White Motors	81⅝
Woolworth	210

BONOS CUBANOS

NUEVA YORK, Enero 30. (AP)

	Alto	Bajo	Cierre
Cuba 5 1|2 s. 1952	102¾	102½	102½
Cuba Ex. 5 s 1904	100	100	100
Cuba Ex. 5 s 1949			99⅞
Cuba Ex 4½ 2 s 1949			90
C. Railroad 5 s 1952	90½	90½	90½
Hav. Elec. 5 s 1952			94¾

VALORES AZUCAREROS

NUEVA YORK, Enero 30. (AP)

	Alto	Bajo	Cierre
A. Sugar. Ventas 1,000.	76½	76	76
C. A. Sugar.— Ventas 1,400.	30¼	29½	29½
C. Cane Sugar. Ventas 200.	11⅝	11	11
C. Cane S. pf. Ventas 2,100.	48⅝	48	48
P. Alegre Sug. Ventas 300.	45¾	45½	45¾

BONOS DE LA LIBERTAD

NUEVA YORK, Enero 30. (AP)

	Alto	Bajo	Cierre
3 1|2	100.2	100.1	100.2
1o. 4 por 100.			
2o. 4 por 100.			
1o. 4 1|4	102.3	102	102.3
2o. 4 1|4	100.25	100.23	100.24
3o. 4 1|4	101.1	101	101
4o. 4 1|4	102.14	102.12	102.13
U. S. Try 4 s.	104	102.39	104
U. S. 4 1|4	107.17	107.17	107.17
In Tel and Tel	130	129 ⅜	129 ⅝

BONOS INTERNACIONALES

NUEVA YORK, Enero 30. (AP)

	Alto	Bajo	Cierre
Burdeos 6 % 1919			84
Lyon, 6 por 100 1919	84½	84¼	84¼
Marsella, 6 % 1919	84½	84¼	84¼
Alemania 7 % 1949	102¾	102⅝	102¾
Francia, 7 % 1949	90⅝	89⅞	89⅞
Holanda, 6 % 1954	104	103¾	104
Argentina, 6 % 1957	98	97⅞	98
Chile, 7 por 100 1942	101½	101½	101½
Checo Eslovaquia 8 por 100 1951	101⅝	101⅝	101⅝

PLATA EN BARRAS

NUEVA YORK, Enero 30. (AP)

Plata en barras 67
Pesos mejicanos .. ..

BOLSA DE MADRID

MADRID, Enero 30. (AP)
Las cotizaciones del día fueron las siguientes:
Libra esterlina: 34.39 pesetas.
Franco: 26.80 pesetas.

BOLSA DE BARCELONA

BARCELONA, Enero 30. (AP)
El dollar se cotizó a 7.07 pesetas.

BOLSA DE PARIS

PARIS, Enero 30. (AP)
Los precios estuvieron hoy más pesados.
Renta del 3 por 100: 49.25 frs.
Cambios sobre Londres: 128.99 frs.
Empréstito del 5 por 100: 58.05 frs.
El dollar se cotizó a 26.52 frs.

BOLSA DE LONDRES

LONDRES, Enero 30. (AP)
Consolidados por dinero: 55 7|8.
United Havana Railway: 90 1|2.
Empréstito británico del cinco por 100: 101 1|4.
Empréstito británico del 4 1|2 por 100: 95 1|4.

CAMBIOS

NUEVA YORK, Enero 30. (AP)

INGLATERRA: Libra esterlina: Par 4.86 5|8 por soberano.
Demanda 4.85
Cable .. .. 4.85.7|16
Sesenta días .. .. 4.81 ⅞

ESPAÑA: Par 19.3 centavos por peseta.
Demanda .. .. 14.13 ½

FRANCIA: Par 19.3 centavos por franco.
Demanda .. .. 3.77 ½
Cable 3.78

SUIZA: Par 19.3 centavos por franco.
Demanda 19.28

BELGICA: Par 19.3 centavos por franco.
Demanda .. .. 4.54 ¼

ITALIA: Par 19.3 centavos por lira.
Demanda .. .. 4.02 ¾
Cable .. .. 4.03 ¼

SUECIA: Par 26.8 centavos por corona.
Demanda .. .. 26.75 ½

HOLANDA: Par 40.2 centavos por florín.
Demanda 40.07

GRECIA: Par 19.3 centavos por dracma.
Demanda 1.42

NORUEGA: Par 26.8 centavos por corona.
Demanda 20.35

DINAMARCA: Par 26.8 centavos por corona.
Demanda 24.72

CHECOESLOVAQUIA: Par 20.3 centavos por corona.
Demanda 2.96

YUGOESLAVIA: Par 19.3 centavos por dinar.
Demanda .. .. 1.76 ¾

RUMANIA: Par 19.3 centavos por lei.
Demanda 0.45

POLONIA: Par 19.3 centavos por zloty.
Demanda 14.00

ALEMANIA: Par 23.82 centavos por marco.
Demanda 23.80

AUSTRIA: Par 14.07 centavos por chelín.
Demanda .. .. 0.14 ⅛

CHINA: Par $1.0278 por tael.
Demanda .. .. 75 ⅝

JAPON: Par 49.8 centavos por yen.
Demanda 45

ARGENTINA: Par 42.44 centavos por peso.
Demanda 41.37

BRASIL: Par 32.45 centavos por mil reis papel.
Demanda 14.80

MONTREAL: Par 100 centavos por dollar.
Demanda .. .. 99.13|16

MERCADO DE VIVERES

NUEVA YORK, Enero 30. (A.P.) —En este mercado se cotizaron hoy los siguentes artículos:
Trigo número 2, rojo de invierno, por bushel 2.04 1|2.
Trigo número 2, duro de invierno, por bushel 1.99 1|2.
Maíz para la exportación, por bushel 89 1|4.
Avena blanca, por bushel, de 0.52 a 0.57.
Centeno número 2, por bushel, a 1.18 3|4.
Afrecho f o b Minneapolis, por tonelada 26.50.
Harina de primavera, por barril, de 9.10 a 9.50.
Heno número 2, por tonelada, de 25.00 a 27.00.
Manteca refinada por libra 17.20.
Aceite, por libra, 12.00.
Grasa amarilla, por libra, de 8 5|8 a 8 7|8.
Aceite de semilla de algodón, por libra 10.90.
Papas número 1, por barril, de 7.25 a 9.00.
Frijoles por libra 9.60.
Cebollas número 1, amarillas, por bushel, de 2.00 a 2.65.
Arroz, Fancy, por libra, de 8.00 a 8.50.
Bacalao, por libre, de 9.50 a 11.50.

MANIFIESTOS

Continuación del manifiesto 1844 del vapor americano Abangarez:
P H: 150 idem harina.
M G: 150 idem idem.
F Ezquerro: 250 idem idem.
No marca: 300 sacos maíz.
S Guerra: 350 idem harina.
MISCELANEA:
A C: 1 caja anuncios; 66 bultos pintura.
F M: 12 idem idem; 1 caja anuncios
Dearnbon Chemical: 600 bultos ácido.
M A: 18 bultos ferreteria; 157 idem pintura.
E C A: 5 cajas vendas.
M Fernández y Co: 1 idem calzado.
R J Orn: 3 cajas accesorios.
A T S: 7 fardos tejidos.
D F Prieto: 4 idem idem.
S Gómez y Co: 4 idem idem.
F González y Co: 2 idem idem.
V G Romero: 2 bultos maquinaria.
Rodriguez Hno: 6 idem idem.
$: 4 idem idem.
J G R: 530 bultos filtros.
R Llapurt: 1 caja medias.
Celis Tamargo y Co: 1 idem idem.
F C C: 6 idem tejidos.
JE Ponte: 20 sacos abono.
Menéndez Pernas y Co: 1 caja medias.
A Somoano y Co: 1 caja accesorios.
M L Sed: 1 caja medias.
Harris Hno: 8 idem postales.
No marcas: 195 idem láminas.
J $ Horter: 3 idem regaderas.
C Navedo: 2 cajas medias.
Independent Trade Co: 10 huacales efectos.
H Hoyo: 1,143 atados cortes.
Y Adrián: 1 caja perfumeria.
Ortega Fernández: 50 idem aguarrás; 1 idem cobre.
U Y P: 8 cajas impresos.
No marcas: 2 cajas máquina.
C C: 4 idem medias.
Galofre Rosillo: 1 caja ropa.
M Martinez: 2 idem idem.
Y Greimstein: 1 idem idem
Martinez y Co: 1 idem cobre.
Solis Entrialgo y Co: 11 idem toallas.
C C: 1 idem medias.
G G M: 1 idem idem.
Menéndez Pernas y Co 1 idem id.
H A C: 4 idem tejidos.
G R W :2,000 atados cortes.
Havana Am. Jockey: 4 cajas impresos.
J H Willys: 4 autos.
Cudahy Packing: 1 caja ferreteria.
Serrano Martin: 1 caja anuncios.
Industrial Machinery: 1 caja maquinaria.
F Pla: 4 cajas accesorios
Y Electrical Co: 3 idem idem.
Martinez y Co: 49 idem idem.
B: 1,340 atados cortes
M Paetzolds y Co: 2 saco sal
Menson Phillips: 4 cajas accesorios.
F E Cole: 1,800 atados cortes.
Dorn T y Co: 2,000 idem idem
M F Pella y Co: 6 fardos tejidos.
Sinclair Cuban Oil: 31 bultos materiales.
J Ulloa y Co: 39 idem accesorios, 12 autos; 8 camiones.

MANIFIESTO 1845.— Goleta cubana PEDRO GARCIA, capitán Armesto, procedente de West End y consignado a la orden
Con licores en tránsito.

MANIFIESTO 1846.— Vapor danés KOTONIA, capitán Hansen, procedente de Progreso, consignado a Munson S. S. Line.
Con carga en tránsito.

MANIFIESTO 1847.— Vapor americano MONTERREY, capitán Innis, procedente de Veracruz y escalas, consignado a W H Smith.
Con carga en tránsito.

MANIFIESTO 1948.— Vapor americano CUBA, capitán White, procedente de Tampa y escalas, consignado a R. L. Brannen.
DE TAMPA
Morro Castle Supply: 2 huacales fresas.
A C Muldoon 1 idem idem; 50 id. legumbres.
DE KEY WEST
G Sánchez: 2 cajas camarón.
A Ríos: 1 idem idem; 1 idem pescado.
Metropolitan Auto: 2 idem accesorios.
Havana Fruit: 1 idem idem.
F Alvarez: 2 huacales ruedas.
American R Express: 8 bulots express.

MANIFIESTO 1850.— Vapor inglés BERWINDMOOR, capitán Williams, procedente de Norfolk, consignado a la Havana Coal Co.
Havana Coal Co: 9,822 toneladas carbón.

MANIFIESTO 1851.— Goleta inglesa AKOLA, capitán Severtsen, procedente de Limón (Honduras), consignado a la orden.
En lastre.

MANIFIESTO 1852.— Vapor americano MONGOLIA, capitán Candy, procedente de San Francisco y escalas, consignado a la West Indies Shipping.
Con carga en tránsito.

MANIFIESTO 1849.— Vapor americano H. M. FLAGLER, capitán Hansen, procedente de Key West, consignado a R L Brannen.
VIVERES:
E Gomez: 300 sacos harina.
Armour y Co: 2,218 piezas puerco, 54,521 kilos manteca.
Cudahy Packing: 1 caja salchichas; 200 huacales jamón; 100 tercerolas manteca (100 idem para Camagüey).
Swift y Co: 10 cajas jamón; 8,682 kilos puerco (400 cajas huevos para Santiago de Cuba).
Wilson y Co: 1,678 piezas puerco.
Cuban Fruit Co: 348 cajas limones.
Mateo García: 518 idem peras.
MISCELANEA:
Ortega Fernández: 17 bultos accesorios auto.
Truslpruf Tire Rubbe: 8 idem llantas.
Navarro y Co: 12 idem idem.
C de La Torre: 3 cajas ferreteria.
J Ramos y Co: 46 bultos estufas y accesorios.
R S Bagley: 9 cajas ferreteria.
J S García: 1 caja accesorios.
No marcas: 3 idem idem.
J H Steinhardt: 1 huacal accesorios tanque.
P L Prieto: 4 bultos ferreteria.
Lane e Hijos: 3 cajas aparatos.
F Rossie: 15 bultos accesorios auto.
United Cuban Express: 19 idem efectos barro.
Ellis Bros: 2,350 piezas tablas yeso.
Compañía Cervecera: 58,284 botellas
Barañano Gorostiza y Co: 76 cajas cristales.
Pons Cobo y Co: 2 huacales estufas.
J A Richardson: 9 bultos efectos.
F Rollan: 1 bulto accesorios auto.
Casas y Díaz: 1 idem idem.
R de la Torriente: 1 locomotora.
J Ulloa y Co: 5 autos.
Fábrica de Hielo: 400 atados arcos.
Lykes Bross: 127 cerdos.
Cuba Northern R: 3 carros.
C G Autran: 16,193 galones gasolina.
R A Will: 3 huacales maquinaria.
Rodriguez Hno: 1 caja accesorios.
Juelles y Sobrino: 4 idem tejidos.
Cuban Lubricanting: 24,104 kilos aceite.
A Rodriguez: 1,961 piezas tubos.
Huerta y Co: 27,895 kilos aceite.

MANIFIESTO 1853.— Vapor americano SIBONEY, capitán Miller, procedente de New York y consignado a W H Smith.
VIVERES:
H Martinez: 100 sacos harina maíz
C M: 5 cajas coco; 1 barril canela; 1 caja cubala.
A C 25 idem gotas amargas.
J Astorqui: y Co: 100 cajas andullo.
American Milk: 600 idem leche.
Swift y Co: 35 latas huevos.
(Continúa en la página 22)

PRONOSTICO DEL TIEMPO PARA HOY

(Por Telégrafo.)

Casa Blanca, enero 30.— DIARIO DE LA MARINA, Habana.— Pronóstico del tiempo para la mitad occidental de la Isla: buen tiempo variable hoy con nublados y algunas lluvias y buen tiempo probablemente el domingo. Ligero aumento en temperaturas el domingo. Vientos principalmente de la región Sur moderados a frescos. Mitad oriental: buen tiempo, iguales temperaturas terrales y brisas frescas.

Estado del timepo el sábado, a las siete de la mañana: depresión afectando a la región occidental de la Isla y la Florida y bajas presiones desde Golfo de México a la mitad occidental de los Estados Unidos y altas presiones en la costa del Atlántico y Bermudas.

Observatorio Nacional.

N. Gelats & Co.
BANQUEROS HABANA
Aguiar 106-108
Vendemos Cheques de Viajeros
Pagaderos en Todas Partes del Mundo
y Cartas de Crédito Circulares
en las Mejores Condiciones
"SECCION DE CAJA DE AHORROS"
Recibimos Depósitos en Esta Sección, Pagando Interés del 3 por 100 Anual
Todas estas operaciones pueden efectuarse también por correo

SECRETARIA DE HACIENDA

DIRECCION GENERAL DE LA LOTERIA NACIONAL

LISTA de los números premiados en el Sorteo Nº 587 ordinario, celebrado en la Habana el día 30 de Enero de 1926.

NUMEROS	PESOS
UNIDAD	
7.	—100
DECENA	
10.	—100
19.	—100
59.	—200
63.	—100
64.	—100
71.	—100
83.	—200
CENTENA	
103.	—100
138.	—100
142.	—100
156.	—100
175.	—100
186.	—100
202.	—100
203.	—200
218.	—100
250.	—100
253.	—100
254.	—200
290.	—100
305.	—100
318.	—100
380.	—100
381.	—100
391.	—100
433.	—100
445.	—100
454.	—100
503.	10,000
507.	—100
570.	—100
659.	—100
704.	—100
732.	—100
764.	—100
797.	—100
815.	—200
833.	—100
840.	—200
864.	—100
891.	—100
901.	—100
909.	—100
912.	—100
969.	—100
MIL	
1002.	1,000
1021.	—100
1027.	—100
1044.	—100
1079.	—200
1088.	—100
1099.	—100
1100.	—100
1106.	—100
1154.	—100
1158.	—200
1182.	—100
1190.	—100
1200.	—100
1249.	—100
1283.	—100
1313.	—100
1397.	—100
1438.	—100
1452.	—500
1462.	—100
1480.	—100
1483.	—100
1485.	—100
1498.	—100
1574.	—100
1587.	—100
1602.	—100
1612.	—100
1620.	—200
1640.	—100
1656.	—200
1681.	—100
1693.	—100
1718.	—100
1723.	—100
1725.	—100
1735.	—100
1766.	—100
1767.	—100
1768.	—100
1781.	—100
1792.	—100
1814.	—200
1816.	—100
1845.	—100
1870.	—100
1893.	—100
1894.	—100
1950.	—200
1951.	—100
1955.	—100
1956.	—100
1959.	—200
1963.	—100
1988.	—100
DOS MIL	
2001.	—100
2008.	—100
2010.	—200
2082.	—100
2090.	—100
2137.	—100
2143.	—100
2179.	—100
2203.	—100
2220.	—100
2227.	—200
2262.	—100
2294.	—200
2295.	—100
2334.	—100
2338.	—100
2350.	—100
2376.	—100
2419.	—100
2424.	—100
2439.	—100
2516.	—100
2530.	—100
2535.	—200
2552.	—100
2553.	—100
2600.	—200
2607.	—100
2616.	—100
2635.	—100
2639.	—100
2642.	—100
2646.	—100
2658.	—100
2698.	—100
2746.	—200
2764.	—100
2773.	—100
2781.	—100
2797.	—100
2807.	—100
2818.	—100
2822.	—200
2823.	—100
2883.	—200
2904.	—100
2960.	—100
2988.	—100
2991.	—200
TRES MIL	
3021.	—100
3034.	—100
3036.	—100
3040.	—100
3042.	—100
3045.	—100
3071.	—100
3095.	—100
3099.	—100
3126.	—100
3140.	—200
3177.	—200
3203.	—200
3227.	—100
3239.	—100
3244.	—100
3261.	—200
3286.	—100
3296.	—100
3301.	—100
3308.	—100
3325.	—100
3328.	—100
3341.	—100
3360.	—100
3388.	—100
3397.	—100
3399.	—100
3417.	—100
3422.	—100
3462.	—100
3479.	—100
3503.	—100
3505.	—200
3546.	—100
3577.	—100
3591.	—200
3619.	—100
3652.	—100
3673.	—200
3684.	—100
3742.	—100
3759.	—100
3796.	—100
3798.	1,000
3804.	—100
3814.	—100
3837.	—100
3885.	—100
3905.	—100
3909.	—100
3932.	—200
3935.	—100
3971.	—200
3975.	—200
3980.	—100
3989.	—100
3990.	—100
3992.	—200
CUATRO MIL	
4006.	—100
4028.	—100
4068.	—100
4083.	—100
4084.	—100
4108.	—100
4117.	—100
4157.	—100
4161.	—100
4212.	—100
4223.	—100
4241.	—100
4299.	—100
4316.	—100
4325.	—100
4329.	—100
4337.	—100
4352.	—100
4365.	—200
4369.	—100
4399.	—100
4416.	—100
4462.	—100
4483.	—100
4485.	—100
4518.	—100
4521.	—100
4541.	—100
4568.	—200
4573.	—100
4598.	—100
4605.	—100
4649.	—100
4700.	—100
4729.	—100
4754.	—100
4758.	—100
4767.	—100
4774.	—100
4829.	—100
4873.	—100
4876.	—100
4888.	—100
4898.	—100
4924.	—100
4968.	—100
4989.	—200
CINCO MIL	
5032.	—100
5057.	—500
5080.	—200
5113.	—100
5122.	—100
5135.	2,000
5150.	—100
5171.	—100
5229.	—100
5230.	—100
5239.	—200
5314.	1,000
5328.	—200
5351.	—100
5379.	—200
5380.	—100
5382.	—100
5404.	—100
5412.	—100
5471.	—200
5479.	—100
5480.	—100
5498.	—100
5514.	—100
5515.	—100
5533.	—100
5539.	—100
5549.	2,000
5578.	—100
5582.	—100
5598.	—100
5601.	c.—100
5602.	c.—100
5603.	c.—100
5604.	c.—100
5605.	c.—100
5606.	c.—100
5607.	c.—100
5608.	c.—100
5609.	c.—100
5610.	c.—100
5611.	c.—100
5612.	c.—100
5613.	c.—100
5614.	c.—100
5615.	c.—100
5616.	c.—100
5617.	c.—100
5618.	c.—100
5619.	c.—100
5620.	c.—100
5621.	c.—100
5622.	c.—100
5623.	c.—100
5624.	c.—100
5625.	c.—100
5626.	c.—100
5627.	c.—100
5628.	c.—100
5629.	c.—100
5630.	c.—100
5631.	c.—100
5632.	c.—100
5633.	c.—100
5634.	c.—100
5635.	c.—100
5636.	c.—100
5637.	c.—100
5638.	c.—100
5639.	c.—100
5640.	c.—100
5641.	c.—100
5642.	c.—100
5643.	c.—100
5644.	c.—100
5645.	c.—100
5646.	c.—100
5647.	c.—100
5648.	c.—100
5649.	c.—100
5650.	c.—100
5651.	c.—100
5652.	c.—100
5653.	c.—100
5654.	c.—100
5655.	c.—100
5656.	c.—100
5657.	c.—100
5658.	c.—100
5659.	c.—100
5660.	c.—100
5661.	c.—100
5662.	c.—100
5663.	c.—100
5664.	c.—100
5665.	c.—100
5666.	c.—100
5667.	c.—100
5668.	c.—100
5668.	a. 500
5669.	50,000
5670.	p. 500
5670.	c.—100
5671.	c.—100
5672.	c.—100
5673.	c.—100
5674.	c.—100
5675.	c.—100
5676.	c.—100
5677.	c.—100
5678.	c.—100
5679.	c.—100
5680.	c.—100
5681.	c.—100
5682.	c.—100
5683.	c.—100
5684.	c.—100
5685.	c.—100
5686.	c.—100
5687.	c.—100
5688.	c.—100
5689.	c.—100
5690.	c.—100
5691.	c.—100
5692.	c.—100
5693.	c.—100
5694.	c.—100
5695.	c.—100
5696.	c.—100
5697.	c.—100
5698.	c.—100
5699.	c.—100
5700.	c.—100
5722.	—100
5741.	—100
5816.	—100
5824.	—100
5828.	—100
5841.	—100
5871.	—100
5873.	—200
5919.	—100
5934.	—100
5940.	—100
5952.	—100
5954.	—200
5978.	—100
5989.	—100
5996.	—100
SEIS MIL	
6015.	—100
6031.	—100
6059.	—100
6065.	—100
6111.	—100
6119.	—100
6161.	—100
6221.	—100
6232.	25,000
6244.	—100
6251.	—100
6268.	—100
6276.	—100
6281.	—200
6319.	—100
6320.	—100
6354.	—200
6365.	—100
6386.	—100
6458.	—100
6469.	—100
6480.	—100
6481.	—200
6517.	—100
6520.	—100
6523.	—100
6529.	—100
6541.	—100
6557.	—500
6565.	—100
6605.	—100
6608.	—100
6609.	—100
6615.	—100
6619.	—100
6634.	—500
6643.	—100
6660.	—100
6661.	—100
6662.	—100
6680.	—100
6706.	—200
6754.	—100
6769.	—100
6796.	—100
6799.	—100
6821.	—100
6868.	—100
6890.	—100
6897.	—200
6931.	—100
6935.	—100
6983.	—500
6999.	—100
SIETE MIL	
7010.	—100
7057.	—200
7093.	—100
7103.	—100
7109.	—100
7114.	—100
7166.	—100
7168.	—100
7193.	—100
7202.	—100
7211.	—100
7220.	—100
7222.	—200
7229.	—100
7235.	—100
7246.	—100
7259.	—200
7278.	—100
7281.	—100
7299.	—200
7300.	—100
7320.	—100
7423.	—100
7458.	—200
7490.	—100
7505.	1,000
7536.	—100
7545.	—100
7555.	—100
7587.	—100
7589.	—100
7635.	—100
7639.	—100
7652.	—100
7796.	1,000
7868.	—100
7873.	—100
7937.	—100
7945.	—200
7948.	—100
7969.	—100
7974.	—100
7985.	—100
OCHO MIL	
8042.	—100
8045.	—100
8074.	—100
8118.	—100
8165.	—100
8224.	—100
8244.	—100
8262.	—200
8284.	—200
8348.	—100
8376.	—100
8383.	—100
8384.	—100
8399.	—100
8403.	—100
8426.	—500
8451.	—200
8474.	—100
8510.	—100
8525.	—100
8537.	—200
8555.	—100
8584.	—100
8586.	—100
8591.	—100
8603.	—100
8617.	—100
8689.	—100
8715.	—100
8718.	—100
8723.	—100
8724.	—100
8726.	—100
8739.	—100
8794.	—100
8800.	—100
8811.	—100
8846.	—100
8848.	—100
8866.	—100
8868.	—100
8901.	—100
8911.	—200
8941.	—100
8957.	—100
8973.	—100
NUEVE MIL	
9049.	—100
9051.	—100
9061.	—100
9065.	—100
9069.	—100
9089.	—100
9093.	—100
9120.	—100
9245.	—100
9255.	—100
9284.	—500
9285.	—200
9304.	—100
9309.	—100
9408.	—100
9412.	—100
9414.	—100
9416.	—100
9434.	—100
9460.	—100
9473.	—200
9492.	—100
9496.	1,000
9499.	—200
9509.	—100
9546.	—100
9547.	—100
9555.	1,000
9556.	—100
9565.	—100
9594.	—100
9613.	—100
9666.	—100
9667.	—100
9682.	—100
9700.	—200
9702.	—100
9742.	—100
9756.	—100
9785.	—100
9828.	—200
9923.	—100
9926.	—100
9938.	—100
9967.	—100
DIEZ MIL	
10101.	—100
10187.	—100
10222.	—200
10286.	—200
10313.	—100
10344.	—100
10373.	—100
10399.	—200
10437.	—100
10452.	1,000
10469.	—200
10482.	—100
10487.	—100
10489.	—100
10501.	—100
10507.	—100
10510.	—100
10533.	—100
10603.	—100
10609.	—100
10634.	—100
10649.	—100
10660.	—100
10664.	—100
10686.	—100
10698.	—100
10715.	—100
10732.	—200
10734.	—100
10775.	—100
10798.	—100
10804.	—100
10847.	—100
10857.	—200
10874.	—200
10885.	—100
10906.	—100
10951.	—100
10974.	—100
10985.	—100
10996.	—100
ONCE MIL	
11005.	—100
11015.	—100
11035.	—200
11050.	—100
11086.	—100
11118.	—100
11127.	—100
11128.	—100
11137.	—100
11143.	—100
11146.	—100
11175.	—100
11181.	—100
11237.	—100
11264.	—100
11334.	—100
11336.	—100
11387.	—100
11408.	—100
11436.	—100
11465.	—100
11474.	—100
11479.	—100
11555.	—100
11559.	—100
11565.	—200
11601.	—100
11703.	—100
11719.	—200
11725.	—200
11750.	—500
11753.	—100
11817.	—100
11876.	—100
11878.	—100
11879.	—100
11901.	—100
11902.	—100
11910.	—100
11919.	—100
11936.	—100
11954.	—100
11995.	—100
DOCE MIL	
12094.	—100
12097.	—100
12110.	—100
12117.	—100
12156.	—100
12160.	—200
12194.	1,000
12197.	—100
12224.	—200
12242.	—100
12244.	—100
12248.	—100
12250.	—100
12255.	—100
12274.	—100
12343.	—100
12346.	—100
12349.	—100
12352.	1,000
12384.	—100
12399.	—500
12401.	—100
12467.	—200
12496.	1,000
12534.	1,000
12536.	—100
12558.	—100
12559.	—100
12592.	—100
12594.	—100
12595.	—100
12609.	—100
12640.	—100
12646.	—500
12654.	—100
12673.	—100
12681.	—100
12686.	—100
12687.	—100
12716.	—100
12726.	—100
12728.	—100
12739.	—100
12747.	—100
12755.	—200
12774.	—200
12824.	—100
12874.	—100
12896.	1,000
12924.	—100
12930.	—100
12967.	—100
TRECE MIL	
13000.	—100
13005.	—100
13014.	—100
13025.	—100
13038.	—100
13041.	—100
13063.	—200
13068.	—100
13099.	—100
13191.	—100
13197.	—100
13204.	—100
13210.	—100
13222.	—200
13228.	—100
13254.	—100
13256.	—100
13268.	—100
13269.	—100
13273.	—100
13278.	—200
13313.	—100
13333.	—100
13340.	—200
13384.	—100
13404.	—100
13408.	—100
13417.	—100
13495.	—100
13505.	—100
13516.	—100
13522.	—100
13529.	—100
13559.	—100
13565.	—500
13666.	—200
13675.	—100
13685.	—100
13713.	—100
13721.	—100
13725.	—100
13726.	—100
13780.	—100
13786.	—100
13793.	—200
13795.	—100
13802.	—100
13809.	—100
13836.	—100
13844.	—100
13853.	—100
13921.	—100
13929.	—100
13932.	—100
13940.	—100
13950.	—100
13989.	—100
CATORCE MIL	
14033.	—100
14047.	—100
14062.	—100
14095.	—100
14136.	—100
14152.	—100
14155.	—200
14156.	—100
14201.	—100
14264.	—100
14279.	—100
14346.	—100
14375.	—100
14376.	—200
14378.	—100
14396.	—100
14398.	—100
14426.	—100
14431.	—100
14451.	—100
14484.	—100
14490.	—100
14498.	—100
14503.	—100
14511.	—100
14535.	—100
14537.	1,000
14568.	—100
14573.	—100
14602.	—100
14611.	—500
14639.	—100
14683.	—100
14690.	—100
14698.	—200
14713.	—100
14729.	—200
14758.	—100
14778.	—100
14790.	—100
14796.	—100
14803.	—100
14814.	—200
14827.	—100
14832.	—100
14835.	—100
14846.	—100
14856.	—100
14862.	—200
14880.	—200
14888.	—100
14908.	—100
14912.	—100
14931.	—100
14944.	—100
14947.	—100
QUINCE MIL	
15016.	—100
15068.	—100
15102.	—100
15140.	—200
15150.	—200
15164.	—100
15169.	—100
15171.	—100
15174.	—200
15195.	—100
15196.	—200
15223.	—100
15268.	—100
15290.	—100
15296.	—100
15307.	—100
15318.	—100
15321.	—200
15325.	—100
15345.	—100
15346.	—100
15391.	—100
15406.	—500
15407.	—100
15432.	—200
15446.	—100
15451.	—500
15455.	—100
15471.	—100
15473.	—200
15497.	—100
15525.	—100
15551.	—100
15561.	—100
15574.	—100
15596.	—100
15603.	—100
15624.	—100
15636.	—100
15637.	—100
15665.	—100
15671.	—100
15716.	—100
15724.	—100
15734.	—100
15757.	—100
15795.	—200
15809.	—100
15816.	—100
15825.	—100
15846.	—200
15888.	—100
15910.	—100
15970.	—200
15975.	—100
15986.	—100
DIECISEIS MIL	
16023.	—100
16024.	—100
16037.	—100
16090.	—100
16105.	—100
16107.	—100
16109.	—100
16118.	—100
16156.	—100
16166.	—200
16170.	—100
16171.	—100
16177.	—100
16181.	—100
16184.	—100
16187.	—100
16188.	—100
16189.	—100
16190.	—200
16225.	—200
16264.	—100
16276.	—500
16300.	—100
16314.	—100
16316.	—200
16364.	—100
16369.	—100
16371.	—100
16375.	—200
16381.	—100
16394.	—100
16395.	—100
16435.	—100
16454.	—100
16465.	—100
16466.	—100
16529.	—100
16531.	—100
16552.	—100
16555.	—100
16556.	—100
16565.	—200
16573.	—200
16590.	—100
16597.	—100
16605.	—200
16610.	—100
16611.	—100
16626.	—100
16634.	—100
16652.	—100
16663.	—200
16698.	—100
16717.	—100
16718.	—100
16734.	—100
16757.	—100
16760.	—100
16786.	—200
16795.	—100
16796.	—100
16811.	—100
16823.	—100
16826.	—100
16830.	—200
16831.	—100
16835.	—100
16838.	—100
16840.	—200
16951.	—100
16981.	—100
16989.	—200
16997.	—200
DIECISIETE MIL	
17046.	—100
17048.	—100
17050.	—100
17052.	—200
17059.	—100
17065.	—100
17079.	—100
17107.	—100
17125.	—100
17137.	—100
17150.	—200
17177.	—100
17183.	—100
17189.	—100
17197.	—100
17226.	—100
17247.	—100
17326.	—100
17349.	—100
17363.	—200
17365.	—100
17388.	—100
17391.	—100
17418.	—100
17484.	—100
17509.	—200
17512.	—100
17559.	—100
17581.	—100
17598.	—100
17621.	—100
17622.	—100
17623.	—100
17624.	—200
17637.	—100
17672.	—100
17687.	—100
17696.	—100
17753.	—200
17815.	—100
17873.	—100
17880.	—200
17919.	—100
17931.	—100
17946.	—100
17992.	—200
DIECIOCHO MIL	
18043.	—500
18055.	—100
18099.	—100
18133.	—100
18138.	—100
18139.	—200
18161.	—100
18195.	—100
18202.	—100
18236.	—100
18244.	—100
18254.	—100
18267.	—200
18281.	—100
18295.	—200
18304.	—100
18315.	—100
18363.	—100
18367.	—100
18368.	—100
18383.	—100
18419.	—100
18426.	—100
18451.	—100
18456.	—200
18470.	—100
18527.	—100
18529.	—100
18563.	—100
18567.	—100
18575.	—100
18600.	—100
18624.	—100
18646.	—200
18663.	—200
18686.	—200
18744.	—100
18779.	—200
18798.	—100
18805.	—100
18822.	—100
18830.	—200
18849.	—200
18859.	—100
18866.	—100
18875.	—100
18897.	—100
18899.	—100
18917.	—100
18924.	—100
18925.	—100
18943.	—100
18971.	—500
18975.	—200
18977.	—100
18997.	—100
DIECINUEVE MIL	
19005.	—100
19016.	—100
19031.	—500
19052.	—100
19054.	—100
19082.	—100
19092.	—100
19101.	—100
19131.	—100
19160.	—100
19161.	—100
19172.	—100
19180.	—100
19185.	—100
19187.	—100
19204.	—100
19218.	—100
19223.	—100
19228.	—100
19236.	—100
19254.	—100
19300.	—100
19305.	—100
19388.	—100
19415.	—100
19431.	—200
19444.	—200
19447.	—200
19450.	—100
19475.	—100
19496.	—100
19499.	—100
19525.	2,000
19569.	—100
19574.	—100
19591.	—200
19605.	—100
19736.	—100
19747.	—100
19758.	—100
19763.	—100
19788.	—100
19792.	—100
19851.	—200
19867.	—100
19886.	—200
19934.	—100
19979.	—100
19996.	—100
VEINTE MIL	
20023.	—100
20039.	—100
20047.	—100
20140.	—100
20149.	—100
20158.	—100
20173.	—100
20184.	—100
20216.	—200
20218.	—100
20241.	—100
20358.	—100
20391.	—100
20412.	—100
20434.	—100
20448.	—200
20489.	—100
20507.	—100
20520.	—100
20533.	—100
20537.	—100
20538.	—100
20569.	—200
20600.	—100
20619.	—200
20680.	—100
20701.	—100
20712.	—100
20751.	—100
20754.	—100
20767.	—100
20775.	—200
20780.	—100
20787.	—200
20826.	—100
20842.	—100
20856.	—200
20901.	—100
20903.	—100
20924.	—100
20926.	—100
20930.	—200
20933.	—100
20943.	—100
20960.	—100
20973.	—100
20980.	—100
20985.	—200
20990.	—100
VEINTIUN MIL	
21027.	—100
21034.	—100
21043.	—100
21061.	—100
21086.	—200
21087.	—100
21093.	—100
21107.	—100
21119.	—100
21165.	—100
21201.	—100
21207.	—100
21214.	—100
21216.	—100
21218.	—100
21221.	—100
21239.	—100
21257.	—100
21275.	—100
21349.	—100
21366.	—200
21381.	—100
21391.	—100
21430.	—200
21519.	—100
21551.	—100
21575.	—100
21591.	—100
21612.	—100
21635.	—100
21638.	—100
21640.	—100
21661.	—100
21668.	—100
21695.	—100
21771.	—100
21778.	—100
21781.	—100
21790.	—100
21792.	—100
21801.	c.—200
21802.	c.—200
21803.	c.—200
21804.	c.—200
21805.	c.—200
21806.	c.—200
21807.	c.—200
21808.	c.—200
21809.	c.—200
21810.	c.—200
21811.	c.—200
21812.	c.—200
21813.	c.—200
21814.	c.—200
21815.	c.—200
21816.	c.—200
21817.	c.—200
21818.	c.—200
21819.	c.—200
21820.	c.—200
21821.	c.—200
21822.	c.—200
21823.	c.—200
21824.	c.—200
21825.	c.—200
21825	a. 1,000
21826	100,000
21827	p. 1,000
21827.	c.—200
21828.	c.—200
21829.	c.—200
21830.	c.—200
21831.	c.—200
21832.	c.—200
21833.	c.—200
21834.	c.—200
21835.	c.—200
21836.	c.—200
21837.	c.—200
21838.	c.—200
21839.	c.—200
21840.	c.—200
21841.	c.—200
21842.	c.—200
21843.	c.—200
21844.	c.—200
21845.	c.—200
21846.	c.—200
21847.	c.—200
21848.	c.—200
21849.	c.—200
21850.	c.—200
21851.	c.—200
21852.	c.—200
21853.	c.—200
21854.	c.—200
21855.	c.—200
21856.	c.—200
21857.	c.—200
21858.	c.—200
21859.	c.—200
21860.	c.—200
21861.	c.—200
21862.	c.—200
21863.	c.—200
21864.	c.—200
21865.	c.—200
21866.	c.—200
21867.	c.—200
21868.	c.—200
21869.	c.—200
21870.	c.—200
21871.	c.—200
21872.	c.—200
21873.	c.—200
21874.	c.—200
21875.	c.—200
21876.	c.—200
21877.	c.—200
21878.	c.—200
21879.	c.—200
21880.	c.—200
21881.	c.—200
21882.	—100
21882.	c.—200
21883.	c.—200
21884.	—200
21884.	c.—200
21885.	c.—200
21886.	c.—200
21887.	c.—200
21888.	c.—200
21889.	c.—200
21890.	c.—200
21891.	c.—200
21892.	c.—200
21893.	c.—200
21894.	c.—200
21895.	c.—200
21896.	c.—200
21897.	c.—200
21898.	c.—200
21899.	c.—200
21900.	—200
21900.	c.—200
21915.	—100
21925.	—200
21945.	—100
21960.	—100
21967.	—100
21969.	—100
21981.	—100
VEINTIDOS MIL	
22017.	—200
22069.	—100
22086.	—100
22094.	—100
22103.	—200
22111.	—100
22133.	—100
22140.	—100
22213.	1,000
22217.	—100
22243.	—200
22264.	—100
22292.	—200
22326.	—100
22337.	—100
22385.	—100
22386.	—100
22393.	—100
22408.	—100
22426.	—100
22437.	—100
22453.	—100
22498.	—200
22543.	—200
22555.	—100
22580.	—100
22588.	—100
22606.	—100
22622.	—100
22633.	—100
22672.	—100
22694.	—200
22698.	—100
22727.	—200
22732.	1,000
22769.	—100
22775.	—100
22795.	—200
22797.	—100
22800.	—100
22802.	—100
22855.	1,000
22861.	—100
22869.	—100
22876.	—100
22890.	—100
22903.	—100
22930.	—100
VEINTITRES MIL	
23015.	—100
23104.	—100
23111.	—500
23136.	—100
23174.	—100
23228.	—200
23252.	—100
23271.	—100
23291.	—100
23295.	—100
23300.	—100
23316.	—100
23318.	—100
23341.	—100
23348.	—200
23358.	—100
23390.	—100
23422.	—100
23450.	—100
23453.	—100
23457.	—100
23473.	—100
23474.	—100
23487.	—100
23520.	—100
23523.	—100
23528.	—100
23538.	—200
23554.	—100
23567.	—100
23625.	—100
23636.	—200
23644.	—100
23681.	—100
23688.	—100
23724.	—100
23733.	—100
23759.	—100
23769.	—100
23799.	—100
23824.	—100
23842.	—100
23866.	—100
23876.	—100
23962.	—100
23996.	—100
VEINTICUATRO MIL	
24002.	—100
24022.	—100
24041.	—100
24045.	—100
24076.	—100
24134.	—200
24161.	—100
24192.	—100
24205.	—100
24234.	—100
24240.	—100
24273.	—200
24293.	—100
24294.	—500
24340.	—100
24409.	—200
24423.	—100
24437.	—100
24471.	—100
24479.	—200
24485.	—100
24546.	—100
24549.	—100
24560.	—100
24565.	—100
24568.	—100
24572.	—100
24608.	—100
24638.	—100
24712.	—100
24726.	—100
24733.	—100
24755.	—100
24760.	—100
24791.	—100
24831.	—100
24852.	—100
24856.	—100
24879.	—100
24882.	—100
24894.	—100
24901.	—100
24918.	—100
24919.	—100
24933.	—100
24981.	—100
24993.	—100
24994.	—200
VEINTICINCO MIL	
25020.	—100
25044.	—200
25047.	—100
25055.	—100
25061.	—100
25087.	—100
25097.	—100
25100.	—100
25120.	—100
25124.	—100
25126.	—100
25129.	—100
25177.	—100
25181.	—100
25187.	—100
25232.	—200
25235.	—100
25249.	—100
25324.	—100
25427.	—100
25514.	—100
25535.	—100
25536.	—100
25600.	—100
25614.	—100
25618.	—100
25643.	—100
25673.	—200
25676.	—100
25690.	—100
25701.	—100
25702.	—100
25709.	—100
25756.	—200
25771.	—200
25787.	—100
25818.	—100
25825.	—100
25838.	—100
25906.	—100
25957.	—200
25983.	—100
25996.	—100
VEINTISEIS MIL	
26007.	—100
26017.	—100
26037.	—100
26056.	—100
26057.	—200
26061.	—100
26070.	—100
26115.	—100
26129.	—100
26154.	—100
26201.	—100
26273.	—100
26278.	—200
26287.	—100
26308.	—100
26319.	—100
26345.	—100
26348.	—100
26358.	—100
26359.	—100
26372.	—200
26379.	—100
26425.	—100
26457.	—100
26492.	—200
26496.	—100
26519.	—100
26572.	—100
26582.	—200
26584.	—100
26606.	—100
26647.	—100
26658.	—100
26742.	—100
26764.	—100
26808.	—100
26809.	—100
26855.	—100
26861.	—100
26881.	—100
26889.	—200
26903.	1,000
26906.	—100
26917.	—100
26932.	—200
26935.	—100
26948.	—100
26949.	—200
26960.	—200
26962.	—100
26986.	—100
26994.	—100
VEINTISIETE MIL	
27018.	—100
27027.	1,000
27174.	—100
27180.	—100
27182.	—100
27190.	—100
27233.	—200
27237.	—200
27240.	—100
27243.	—100
27245.	—100
27258.	—100
27292.	—100
27299.	—100
27344.	—100
27345.	—100
27348.	—200
27408.	—100
27418.	—100
27506.	—200
27512.	—100
27590.	—100
27606.	—100
27612.	—200
27613.	—100
27688.	—100
27711.	—100
27735.	—200
27740.	—100
27741.	—100
27743.	—100
27783.	—100
27786.	—100
27804.	—200
27809.	—100
27825.	—100
27828.	—100
27879.	—500
27909.	—100
27924.	—100
27936.	—100
27972.	—200
27975.	—100
27998.	—100
VEINTIOCHO MIL	
28071.	—200
28076.	—100
28115.	2,000
28119.	—100
28140.	—100
28147.	—100
28155.	—100
28157.	—100
28158.	—100
28191.	—100
28229.	—100
28238.	—100
28242.	—100
28275.	—500
28313.	—100
28328.	—100
28342.	—100
28343.	—100
28368.	—200
28369.	—100
28398.	—100
28405.	—100
28456.	—100
28468.	—100
28482.	—100
28487.	—200
28510.	—200
28519.	—100
28546.	—100
28550.	—200
28551.	—200
28563.	—200
28646.	—100
28649.	—100
28671.	—200
28675.	—100
28677.	—200
28696.	—100
28701.	—100
28703.	—100
28705.	—100
28767.	—100
28784.	—100
28811.	—200
28824.	—100
28857.	—200
28880.	—100
28904.	1,000
28905.	—200
28929.	—100
28933.	—100
28980.	—100
VEINTINUEVE MIL	
29001.	—100
29003.	—100
29044.	—100
29045.	—100
29053.	—100
29073.	—100
29088.	—100
29089.	—200
29096.	—100
29103.	—200
29118.	—100
29127.	—100
29152.	—100
29164.	—100
29191.	—200
29214.	—100
29219.	—200
29227.	—100
29231.	—100
29232.	—100
29236.	—100
29254.	—100
29258.	—100
29265.	—100
29274.	—100
29313.	—100
29324.	—100
29335.	2,000
29349.	—100
29373.	—100
29414.	—100
29461.	—100
29466.	—200
29503.	—500
29510.	—100
29523.	—100
29542.	—100
29557.	—200
29564.	—100
29581.	—100
29588.	—100
29642.	—500
29673.	—100
29684.	—100
29685.	—100
29690.	—100
29692.	—100
29732.	—100
29778.	—100
29795.	—100
29852.	—100
29862.	—100
29879.	—100
29896.	—100
29908.	—200
29917.	—100
29935.	—100
29994.	—100
29997.	—100
TREINTA MIL	
30008.	—100
30019.	—100
30026.	—100
30061.	—100
30068.	—200
30081.	—100
30092.	—100
30120.	—200
30139.	—100
30150.	—100
30165.	—100
30172.	—100
30194.	—100
30212.	—500
30216.	—100
30224.	—100
30236.	—100
30283.	—100
30285.	—100
30295.	—100
30305.	—100
30324.	—200
30330.	—100
30373.	—100
30397.	—100
30423.	—100
30424.	—100
30436.	—100
30444.	—200
30447.	—100
30466.	—100
30474.	—200
30517.	—100
30528.	—100
30566.	—100
30574.	—100
30614.	—100
30616.	—200
30666.	—100
30683.	—100
30711.	—200
30762.	—100
30795.	—100
30803.	—100
30824.	—100
30867.	—100
30880.	—100
30885.	—100
30924.	—100
30959.	—200
30962.	—100
30967.	—100
30986.	—100

El premio de $100,000 ha correspondido al número 21826.
Las 2 aproximaciones anterior y posterior al Primer premio han correspondido á los números 21825 y 21827.
Las 99 aproximaciones á la centena del Primer premio han correspondido á los números del 21801 al 21825 y del 21827 al 21900.
El premio de $50,000 ha correspondido al número 5669.
Las 2 aproximaciones anterior y posterior al Segundo premio han correspondido á los números 5668 y 5670.
Las 99 aproximaciones á la centena del Segundo premio han correspondido á los números del 5601 al 5668 y del 5670 al 5700.
El premio de $25,000 ha correspondido al número 6232
El premio de $10,000 ha correspondido al número 503.
El siguiente Sorteo No. 588, ordinario, se celebrará el día 9 de Febrero de 1926 y constará de 31,000 billetes á $20 el entero dividido en centésimos á 20 centavos cada fracción.
Lo que se publica para general conocimiento.--Habana, 30 de Enero de 1926.

M.E.C.D. 2016

MERCADO DE LA HABANA

BOLSA LOCAL

Continúa produciendo mal efecto las noticias circulantes sobre un reajuste en el capital de la Compañía "Papelera Cubana".

—La Compañía de Jarcia de Matanzas celebrará el día 8 de febrero junta general ordinaria y de elecciones parciales

—Ayer envió la Bolsa de la Habana una comunicación al Presidente de la Havana Electric Railway Light and Power Co., relacionada con la inscripción en la pizarra oficial de los nuevos valores de la Havana Electric Utilities Co.

—Mañana lunes se cotizarán excupón los bonos de la Havana Electric Consolidados y los bonos de la República del cuatro y medio por ciento y cinco y medio por ciento; emisión de 1914.

—Las acciones de la Compañía azucarera Cuba Cane rigen muy firme, con operaciones de algunos lotes de preferidas a 48, habiendo a dicho precio más compradores.

—Con precios sostenidos activó la Internacional de Teléfonos, dentro de los tipos altos a que se cotizan.

—Las acciones de la Empresa Naviera continúan denotando flojedad.

Sostenidas las preferidas de la Cuban Telephone.

—Con tono irregular estuvieron las acciones de la compañía de Jarcia de Matanzas, las que cerraron con tendencia indecisa. Como digimos ayer, las noticias d euna emisión de bonos por dicha compañía ha producido mala impresión.

—Firmes, se mantienen las acciones de Havana Electric y de los Ferrocarriles Unidos de la Habana, notándose deseos de operar por las últimas de las citadas acciones.

—Completamente abandonadas están las acciones de la Compañía Licorera Cubana y Manufacturera Nacional.

—El mercado de bonos rige firme, con excepción de los bonos de la Licorera Cubana y Manufacturera Nacional, que continúan con mucha irregularidad.

BOLSA DE LA HABANA

COTIZACIÓN OFICIAL

Habana, Enero 30 de 1926.

BONOS Y OBLIGACIONES INSCRIPTOS EN LA BOLSA DE LA HABANA
VALOR: $82.892,520.00

	Capital	Interés	Cupón	COTIZACION Comp.	Vend.
R. Cuba 1904 Speyer..	$35.000.000	% 5	M S	101	—
R. Cuba 1905 D. I.....	11.169.800	% 5	M N	96½	—
R. Cuba 1909 4½...	16.500.000	% 4	F A	91½	—
R. Cuba 1914 Morgan	10.000.000	% 5	F A	99	—
R. Cuba 1917 Puertos.	7.000.000	% 5	M N	96	—
R. Cuba 1923 5½....	50.000.000	% 5½	E15J15	103	104½
Ayto. Habana 1a hip..	6.183.000	% 6	E.A.J.O	102	110
Ayto. Habana 2a hip..	2.655.000	% 6	E.A.J.O	95	110
Banco Territorial . . .	4.000.000	% 6	E J	91¼	104
Calzado	400.000	% 8	J y D	86	97
Cerv. Internacional. ..	2.000.000	% 7	E J	101½	104½
Ca. Az. Ciego Avila..	700.000	% 6	Mz. 30	—	—
Ato. Cienfuegos . . .	1.500.000	% 7	J y D	—	—
Ca. Curtidora	200.000	% 6	J y D	40	—
Gas y Electricidad . .	4.000.000	% 6	J y D	105	115
Gibara	349.000	% 8	F A	—	—
H. Electric (Cons.)..	8.972.561	% 5	F A	98½	—
H. Electric (H. g.)..	25.000.000	% 5	M S	94	95¼
Ca. Licorera	2.500.000	% 7	A O	40	55
Manufacturera..	2.600.000	% 6	A O	55	56
Matadero Industrial. .	300.000	% 6	F A	50	77
Nacional de Hielo . .	300.000	% 8	J D	—	—
N. F. de Hielo (bonos)	3.000.000	% 6	J y D	103	108
N. F. de Hielo (obli.)	3.000.000	% 7	J y D	101⅝	105
Noroeste..	3.000.000	% 6	E J	—	—
Papelera serie A. . . .	500.000	% 8	F15A15	103	106
Papelera serie B. . . .	800.000	% 8	M y N	80	83
Eléctrica Santiago. . .	1.500.000	% 6	E J	—	—
Teléfono..	2.000.000	% 5	E J	87	—
Teléfono (Conv. Col.)	2.500.000	% 5	E J	—	—
Unidos	3.830.000	% 5	E J	85	—
Urbanizadora	2.000.000	% 8	D.M.J.S.	—	—

ACCIONES
VALOR INSCRIPTO: $283.014,800.00

	Capital	COTIZACION Comp.	Vend.
Compañía Cubana de Accidentes . . .	$ 250.000	—	—
Banco Agrícola de Puerto Príncipe ..	320.000	—	—
Banco Territorial de Cuba	5.000.000	—	—
Banco Territorial de Cuba (benef.)..	5.000.000	1	—
Calzado, preferidas	400.000	25	50
Cervecera Internacional (preferidas).	1.000.000	120	—
Compañía Azucarera Ciego de Avila..	1.200.000	—	—
Acueducto de Cienfuegos	1.000.000	—	—
Constancia Copper Company	1.000.000	—	—
Compañía Constructora (preferidas).	2.000.000	—	—
Compañía Constructora (comunes) ..	3.000.000	—	—
Cuba Cane Sugar (preferidas)	50.000.000	—	—
Cuba Cane Sugar (comunes)	50.000.000	10	—
Cuban Railroad (preferdas)	10.000.000	75	—
Cuban Central (preferidas)..	900.000	—	—
Cuban Central (comunes)	900.000	—	—
Cuban Tire R. Co. (preferidas)	781.700	—	—
Cuban Tire R. Co. (comunes)	2.563.400	—	—
Compañía Curtidora Cubana	300.000	4	—
Ferrocarril Gibara y Holguín	400.000	—	—
Havana Electric (preferidas)	21.000.000	114⅝	120
Havana Electric (comunes)	15.000.000	220	—
Compañía Industrial de Cuba	250.000	—	—
Ca. Jarcia de Matanzas (preferidas).	2.500.000	93	96½
Ca. Jarcia de Matanzas (comunes)..	3.500.000	42	42¾
Compañía Licorera (comúnes)..	8.000.000	1	3
Lonja Comercio Habana (preferidas).	200.000	100	—
Lonja Comercio Habana (comunes) ..	200.000	200	—
Manufacturera Nacional (preferidas).	5.000.000	5	8
Manufacturera Nacional (comunes) ..	6.000.000	2	3
Matadero Industrial	1.000.000	—	—
Empresa Naviera (preferidas).. ..	2.000.000	70	73½
Empresa Naviera (comunes)	4.000.000	12	14¾
Nueva Fábrica de Hielo..	3.000.000	400	—
Nacional de Perfumería (preferidas)	1.400.000	65	80
Nacional de Perfumería (comunes) ..	1.850.000	13	20
Ca. Cubana de Pesca (preferidas) . .	1.000.000	100	—
Ca. Cubana de Pesca (comunes) . . .	1.500.000	28	40
Banco de Préstamos	500.000	—	—
Eléctrica de Santiago de Cuba.. ..	1.500.000	—	—
Eléctrica de Sancti Spíritus..	39.800	—	—
Cuban Telephone (preferidas).. ..	2.000.000	105¼	107
Cuban Telephone (comunes)	5.000.000	120	200
Teléfono Internacional	25.000.000	128½	130½
The Trust Company of Cuba	5.000.000	—	—
F. C. Unidos y A. de Regla	6.859.970	99	100⅞
Union Oil Company	1.000.000	—	—
La Unión Nacional (preferidas) . . .	750.000	—	—
La Unión Nacional (beneficiarias) ..	750.000	—	—
Ca. Urbanizadora (preferidas) . . .	1.500.000	—	—
Compañía Urbanizadora (comunes) ..	3.000.000	—	—
Metropolitan	200.000	—	—

NOTA.—Es de observarse que en la Bolsa de la Habana solamente dos Compañías azucareras cotizan sus valores: la Compañía Azucarera Ciego de Avila y la Cuban Cane Corporation. En cambio, obsérvese el número de Compañías azucareras que cotizan sus valores en la Bolsa de Nueva York. Véase dicha información. El montante total de los valores inscriptos en la Bolsa de la Habana, incluyendo los bonos de la Deuda Pública, asciende a $460.930.021.

LOS INDUSTRIALES Y LOS FLETES FERROVIARIOS

Con noticias que se han aumentado los fletes ferroviarios para algunos productos de fabricación cubana, entre ellos los refrescos, el Secretario General de la Asociación Nacional de Industriales de Cuba, Dr. Alfredo O. Ceberio, se ha dirigido al Administrador General de los Ferrocarriles Unidos, solicitando le informe las causas que han motivado esta alza en los tipos de fletee, ya que se hace duro pensar que ello se deba a una compensación que los ferrocarriles tratan de establecer, por la rebaja que han hecho para el azúcar, por recomendación del Honorable señor Presidente de la República.

Tan pronto como se reciba la contestación del Administrador General de los F. C Unidos, sobre el particular, el Dr. Ceberio tiene el propósito de dirigirse al Presidente de la Comisión de Ferrocarriles y al General Gerardo Machado, dándole cuenta de los nuevos tipos que ha puesto en vigor la empresa ferroviaria, a fin de que se tomen las medidas necesarias para proteger a las industrias del país, que deben gozar siempre, como sucede en casi todos los países de una tarifa de carga preferencial, en relación con productos similares, de fabricación extrnajera.

Oportunamente daremos cuenta a nuestros lectores del resultado de las gestiones que en pro de los industriales del país, ha iniciado el Secretario de la Asociación Nacional de Industriales de Cuba.

JULIO B. FORCADE

(Especialista en Bonos)

MIEMBRO DE LA BOLSA DE LA HABANA

COMPRO

Checks del Banco Nacional de Cuba en Todas Cantidades

Oficinas: Banco Nacional 226, 227, 228

Teléfono: A-4983

PESETA

SE COTIZO A RAZON DE

7 PESETAS 07 CENTIMOS

DOLLAR

FRANCO

SE COTIZO A RAZON DE

26 FRANCOS 52 CENTIMOS

DOLLAR

REAL ESTATE

Casas, Solares, Hipotecas.

VENTAS

El mercado de ventas de propiedades, salvo pequeñas adquisiciones en la zona de Jesús del Monte, continúa estacionado.

HIPOTECAS

A pesar del descenso del tipo del interés hipotecario, el mercado continúa inmóvil.

SOLARES

Toda la expectación se mantiene alrededor de las combinaciones planteadas en el distrito de Marianao.

INVERSIONES

F. López, Habana.—Sobre La Papelera lea nuestra sección "Finanzas". Allí encontrará usted el plan que le anunciamos.

CAMBIO LOCAL

Con tono indeciso actuó ayer el mercado ocal de cambios.

La libra esterlina permaneció más firme que en el día anterior.

Flojos el franco francés, la peseta española y el cambio sobre New York.

Entre bancos y banqueros se operó en pesetas cable a 14.14 1|2.

COTIZACIONES	Valor
New York cable	3|64 D.
New York vista	5|64 D.
Londres cable	4.86 ½
Londres vista	4.86
Londres 60 días vista.. ..	4.83 ½
París cable	3.78
París vista	3.77
Hamburgo cable.	23.85
Hamburgo vista.	23.83
Madrid cable..	14.14 ½
Madrid vista..	14.13 ½
Italia cable	4.05
Italia vista	4.04
Bruselas cable	4.55
Bruselas vista	4.54
Zurich cable..	19.32
Zurich vista..	19.31
Amsterdam cable	40.20
Amsterdam vista	40.18
Toronto cable	3|32 P.
Toronto vista	1|16 P.
Hong Kong cable	58.80
Hong Kong vista	58.50

COLEGIO DE CORREDORES-NOTARIOS COMERCIALES DE LA HABANA

Cotzación oficial del día 30 de Enero de 1926

CAMBIOS	Tipos
S|E. Unidos cabe	1|64 D.
S|E. Unidos vista	1|32 D.
Londres cable	4.86 ⅞
Londres vista	4.86 ⅝
Londres 60 días vista	—
París cable	3.80
París vista	3.79
Bruselas vista	4.54
España cable	14.16
España vista	14.15
Italia vista	4.03
Zurich vista	19.29
Hong Kong vista	58.55
Amsterdam vista	40.10
Copenhague vista..	—
Christiania vista	—
Estokolmo vista..	—
Montreal vista..	—
Berlín vista	—

Notarios de turno:

Para Cambos: Julio César Rodríguez.

Para intervenir en la cotización oficial de la Bolsa de la Habana: Raul E. Argüelles y Pedro A. Molino.

Vto. Bno.: Antonio Arocha, Síndico Presidente. — Leandro Mejer, Secretario-contador interino.

CLEARING HOUSE

Las compensaciones efectuadas ayer entre los Bancos asociados al Habana Clearing House ascendieron a la cantidad de $3.331,753.27.

RESUMEN SEMANAL DEL CLEARING HOUSE

Las compensaciones de los Bancos asociados al Clearing House de la Habana durante la pasada semana fué como sigue:

Enero 25	$3.586.593 79
Enero 26	3.662.553 42
Enero 27	3.794.710 99
Enero 29	3.378.603 19
Enero 30	3.331.753 27
	$17.754.214 66

COTIZACION DE CHEQUES

EN LA BOLSA

	Comp.	Vend.
Banco Nacional	Nominal	
Banco Español	Nominal	
Banco Español cert. con el 5 por 100 cobrado . .	Nominal	
Banco Español con primera y segunda 5 por 100 cobrado	Nominal	
Banco de Penabad	Nominal	

Nota. — Estos tipos de Bolsa son para lotes de cinco mil pesos cada uno.

MERCADO DE ALGODON

Al cerrar ayer el mercado de New York se cotizó el algodón como sigue:

	Quintal
Enero..	—
Marzo	20.25
Mayo..	19.65
Julio	18.97
Octubre..	18.22
Diciembre	17.92

AVISO

"EL GLOBO", COMPAÑIA TERRITORIAL, S. A., y "EL GLOBO", COMPAÑIA CONSTRUCTORA DE CASAS, S. A., con noticias de que en distintos pueblos de la República andan difamando a estas COMPAÑIAS, distintas personas sin escrúpulos y sin dignidad, con el fin de atraer contratos para las Compañías que representan, GRATIFICARAN a la persona o personas que ACUSE Y MANDE A DETENER a esos "caballeros de fortuna", al objeto de poder demostrar ante los Tribunales de Justicia la solvencia y el crédito que gozan estas COMPAÑIAS, adquiridos en diez años de constante cumplimiento de sus obligaciones y sin necesidad de apelar a medios, como los que motivan ésta, que hacen gala y honor a las Compañías que tienen que emplearlos por mediación de sus representantes.

1085. 1d-31.

F I N A N Z A S

LA PAPELERA

Cuando circuló en días pasados el rumor del traspaso de la Compañía Cervecera Internacional a un sindicato extranjero con domicilio en Méjico, argüimos en contra de aquella posibilidad el hecho de que antes de que semejante transferencia se realizara, la Compañía Cervecera pasaría a manos de un nuevo sindicato local.

No otra cosa ha ocurrido en La Papelera.

Ya es firme resolución entre los hombres de negocios del país, oponerse al continuo traspaso del control de nuestras industrias a corporaciones no avecindadas en Cuba.

Con La Papelera se ha dado ya ese paso definitivo.

Hace muy poco un Sindicato de Papeleros norteamericanos ofreció adquirir esta compañía pagando el control de sus valores a un precio muy razonable y apetitoso. La oferta fué rechazada y por indicación de uno de los Bancos locales más acreditados, dicha oferta fué sustituida por la que publicamos a continuación; oferta que por su sagacidad financiera y por su nacionalismo significa el afianzamiento permanente de tan importante empresa, cuya industria, por otra parte, será, sin disputa, una de las más ampliamente favorecidas por la próxima reforma de los Aranceles de Aduana.

LA PROPOSICION CUBANA

A) Se constituirá una compañía denominada "Compañía Nacional de Papel y Cartuchos", cuya capitalización será la siguiente:

$500,000 en acciones Preferidas, 6% anual acumulativo, de $100, valor nominal, cada una.

60,000 acciones Comunes, sin valor nominal alguno.

B) La Compañía Nacional de Papel y Cartuchos ofrecerá a los accionistas de la Papelera Cubana, S. A., en canje de sus acciones por aquellas, en la forma siguiente:

Por cada 10 (diez) acciones PREFERIDAS de la Papelera, Cubana, S. A., 31-3 acciones Preferidas, de la Compañía Nacional de Papel y Cartuchos 6% anual acumulativo, $50.00 en efectivo y derecho a suscribir 10 acciones Comunes al precio a que dichas acciones sean vendidas por el Sindicato.

or cada 100 (cien) acciones Comunes de la Papelera Cubana, S. A., 62-3 acciones Preferidas de la Compañía Nacional de Papel y Cartuchos, 6% anual acumulativo, $200.00 en efectivo, y derecho a suscribir 100 acciones Comunes al precio a que dichas acciones sean vendidas por el Sindicato.

C) La Compañía Nacional de Papel y Cartuchos venderá el remanente de sus acciones Preferidas y Comunes, así como las que no hayan sido suscriptas por los accionistas de la Papelera Cubana, S. A., para levantar fondos para la ejecución del Plan y para proveer a la Compañía de un aumento de su capital a fin de estabilizar su situación económica, mantener puntualmente el pago de sus obligaciones hipotecarias y dedicar las utilidades futuras al pago de dividendos.

D) Las acciones Preferidas de la Compañía Nacional de Papel y Cartuchos devengará interés al 6% anual, pagadero semestralmente, y cuyos dividendos serán acumulativos; no podrá repartirse dividendo alguno a las acciones Comunes mientras no se justifique la seguridad de que los Dividendos sobre las Preferidas podrán pagarse sin interrupción alguna; en cualquier momento que se faltase al pago puntual del dividendo sobre las acciones Preferidas, éstas tendrán, a los efectos de cualquier votación, 12 votos en lugar de uno, a fin de que puedan mejor velar por sus intereses.

C) En vez de acciones Comunes, se entregarán certificados de trustee, el cual tendrá por lo tanto el voto de las 60,000 acciones comunes.

Esta proposición, como se ve, ha sido la que el DIARIO ha venido aconsejando y prohijando.

EL CANJE DE ACCIONES DEL ELECTRICO

Debidamente informados participamos a los numerosos accionistas de la antigua corporación Havana Electric and Light Power, que en la próxima semana, del martes al miércoles, comenzarán a entregarse a los propietarios las Acciones de la "Havana Utilities que sustituyen a las primeras.

De idéntico modo podemos asegurar que el Banco del Comercio ha sido designado como Fiduciario, ("trustee") del nuevo control manipulador de las 60,000 acciones que lo integran.

ZAFRA AZUCARERA

MERCADO LOCAL

El mercado local de azúcar estuvo ayer con tono muy firme. Los compradores ofrecieron a 2.40 centavos libra libre a bordo.

—Por distintos puertos de la República se exportaron ayer 118 450 sacos de azúcuar.

—Durante la pasada semana se exportaron por los puertos de la República 502.639 sacos de azúcar, de los cuales 39.330 sacos fueron para Europa.

—Han comenzado a moler hasta la fecha 172 centrales.

—Las ventas de azúcar realizadas en la semana pasada en el mercado de New York, ascendieron a 5.34.000 sacos de Cuba a 2 7|16, 2 15|32 y 2.1|2 centavos libra costo y flete, siendo 35,000 de ellos vendidos para Nueva Zelandia.

Se vendieron de Puerto Rico cien mil sacos a 4.24 centavos libra costo, seguro y flete.

Las ventas de azúcar de Filipinas fueron de 15.000 toneladas, embarque de febrero y marzo a 4.27, 4.30 y 4.33 centavos libra, costo seguro y flete.

—Ayer se anunció que durante el día del viernes, se habían hecho ventas adicionales de azúcar de Cuba de unos 100,000 sacos aproximadamente a 2.1|2 centavos libra costo y flete.

—Ayer al cierre del mercado se anunció una venta de 15 000 sacos de Cuba a 2.1|2 centavos libra costo y flete, próximo embarque, a un refinador de Savannah.

El mercado cerró cotizándose de 2.1|2 a 2 9|16 centavos libra costo y flete.

—En la Bolsa de azúcares futuros se vendieron durante la semana unas 200,000 toneladas.

—Tenemos un cable del Reino Unido diciendo que los refinadores británicos han comprado azúcares del Perú para embarcar en marzo, a 11 chelines 7.1|2 peniques c. i. f. puertos del R. U. Los azúcares de Cuba se cotizan allí indistintamente desde 11 chelines y 6 peniques a 11 cheline sy 9 peniques c. i. f. R. U. para embarques en febrero; pero no se ha hecho ningún negocio de importancia últimamente.

Durante las pasadas semanas ha habido varias ligeras modificaciones en los rendimientos de las cosechas remolacheras europeas, la mayoría en sentido de merma, y hoy mismo recibimos un cable de Licht en el que fija el presente estimado de la producción remolachera total de Europa en 7.422 000 toneladas, o sea una reducción de sesenta mil toneladas respecto a nuestro último estimado, publicado a principios de enero.

PROMEDIO DE LA COTIZACION OFICIAL DEL AZUCAR

MES DE ENERO
1a. quincena

Habana..	2.029450
Matanzas..	2.094036
Cárdenas..	2.036369
Sagua..	2.062939
Manzanillo	2.031766
Cienfuegos..	2.060831

COTIZACION OFICIAL DEL PRECIO DEL AZUCAR

Reportadas por los Colegios de Corredores

Habana	2.135385
Cienfuegos	2.204400

Deducidas por el procedimiento señalado en el Apartado Quinto del decreto 1770

Matanzas	2.216583
Cárdenas	2.162199
Sagua..	2.189881
Manzanillo	2.156046

EXPORTACION DE AZUCAR

.. EXPORTACIN DE AZUCAR ....

Las exportaciones de azúcar reportadas ayer por las Aduanas en cumplimiento de los apartados primero y octavo del decreto 1770, fueron las siguientes:

Aduana de Nuevitas: 15,526 sacos. Destino: Lands End.

Aduana de Nuevitas: 46,346 sacos. Destino: New York.

Aduana de Guantánamo: 10,000 sacos. Destino: New York.

Aduana de Cienfuegos: 46,578 sacos. Destino: New York.

MERCADO PECUARIO

La venta en pie.—El mercado cotiza los siguientes precios:

Vacuno de 6 y 3|4 a 7 centavos.

Cerda de 10 a 12 centavos el del país y de 13 y 1|2 a 15 el americano

Lanar de 8 y 1|2 a 9 centavos.

Matadero de Luyanó.—Las reses beneficiadas en este Matadero se cotizan a los siguientes precios:

Vacuno de 26 a 27 centavos.

Cerda de 45 a 54 centavos.

Reses sacrificadas en este Matadero.—Vacuno 127. Cerda 110.

Matadero Industrial.—Las reses beneficiadas en este Matadero se cotizan a los siguientes precios:

Vacuno de 26 a 27 centavos.

Cerda de 45 a 54 centavos.

Lanar de 45 a 55 centavos.

Reses sacrificadas en este Matadero.—Vacuno 427. Cerda 250. Lanar 132.

Entradas de Ganado.—Esta tarde llegó un tren de Camagüey con 17 carros con ganado vacuno para el consumo, de los cuales vinieron 12 consignados a Mateo Roca, 4 para Manuel Rey y 1 para Godofredo Perdomo remitido éste por Felipe Espinosa.

Compañía de Seguros

CUBA

Accidentes del Trabajo e Incendio

La preferida por patronos y obreros.

La primera en esta República en accidentes durante el trabajo.

"Esta Compañía tiene reservas técnicas para pensiones a obreros por más de $800,000.00."

Oficinas: Edificio del Banco Nacional de Cuba 3er. piso

Teléfonos Nos. M-6901 M-6902 M-6903

APARTADO 2526 :: HABANA

TABACO

DEL MERCADO DE RAMA

A pesar de lo lluvioso del día, se movieron ayer algunos cientos de tercios en el mercado local.

Seiscientos ochenta y seis de sextas, terceras y octavas de las dos últimas cosechas, cual ayer dijimos, terminó de registrar y cargar la firma de Manuel A. Suárez y Compañía en los almacenes de Abelardo Cuervo y Compañía, vendedores de dicha cantidad.

La misma firma exportadora compró a la especuladora Constantino Junco, setenta y cinco tercios de terceras y octavas de la mencionada procedencia; tabaco registrado y cargado ayer.

Manuel Abella, el almacenista de la calle "San Nicolás", vendió a H. Duys q Compañía cuatrocientos diez y ocho tercios de clases limpias, también de Vuelta Arriba o Remedios. Quintas y segundas de la escogida que la firma vendedora hizo en Placetas, y cuyos tercios fueron entregados ya.

Doscientos siete de octavas de igual procedencia, compró Mark A. Pollack a Constantino González y Compañía.

Fueron entregados ayer mismo esos tercios, y también le entregaron a Pollack veinte y dos pacas de picadura de despalillo, los señores Menéndez y Compañía.

El mnecionado exportador compró y recibió ayer en los almacenes de Eusquiza Hermanos, treinta pacas de la misma clase de picadura.

Y Constantino González y Compañía vendieron un pequeño lote de capas de Vuelta Abajo con destino al interior.

ENTRADAS DE TERCIOS

Solamente entraron ayer por los ferrocarriles, las dos partidas siguientes:

De Sábalo, para Pío Berdayes, 90.

De Río Feo, para Godínez y Hermanos, 105.

LAS EXPORTACIONES

Por el vapor americano "Governor Cobb" para Key West:

Mark A Pollack, A Santaella, 10 tercios tabaco.

Vapor americano "Cuba", para Key West:

Mark A Pollack, A Santaella, 54 tercios tabaco.

Silvestre Jacinot Co., Antonio Chávez, 10 barriles, 3 pacas idem.

Cano Hno. y Co: J A Suárez, 14 barriles, 7 pacas idem.

Garcai y Co: M. Valle y Co. 1 caja cigarros.

Mark A Pollack, La Integridad Cigar Co., 35 barriles, 2 tercios tabaco.

Tamargo y Co.: Havatampa Cigar Co., 25 idem idem.

Calixto López y Co: Preferred Tobacco Co., 10 barriles idem.

Sobrino A. González, Lopez y Alvarez, 2 idem idem.

José Suárez y Co: S. Fernández Co., 120 tercios idem.

H Duys: G M Cigar Co: 35 idem id.

Cuban Land Leaf: Tampa Branch Cigar Co., 6 barriles; 26 tercios Id.

Cuban Land Leaf: M. Valle y Co: 41 idem idem, 7 barriles idem.

Constantino Junco: Toval M. Antonio, 48 pacas idem.

Cuba Tobacco Co: Corral Wodiska: 23 tercios idem.

Pablo L Pérez: Schwab Davis Co: 15 barriles idem.

Tamargo y Co: Havatampa Cigar Co: 25 tercios idem.

Facundo Gutiérrez: Perfecto García: 67 pacas idem.

Francisco Slaun: Arango y Arango: 80 tercios idem.

Celebra el Centro de cafés en la Habana importante junta general

En la tarde del pasado viernes tuvo efecto la Junta General y de Elecciones que convocó el Centro de Cafés de la Habana en cumplimiento de los preceptos sociales que lo establece. Dicho acto que se celebró ante numerosísima concurrencia fué presidido por el señor Narciso Pardo al que acompañaban en la mesa ejecutiva los señores Enrique San Julián, Teolindo Vazquez, Martín Alonso, Manuel Olay, Rafael Gutiérrez y Ramón Díaz

Una vez conocida y aprobada el acta anterior fué leída la Memoria social de los trabajos y gestiones realizadas durante el año 1925, siendo un brillante exponente de los éxitos obtenidos por la Corporación entre los que se destacan muy especialmente el sobreseimiento por la Audiencia de la Habana de la causa por falsedad iniciada contra casi la totalidad de los comerciantes establecidos en el giro de café por infracciones de la Ley del Cierre, y la Derogación del Art. 10 del Reglamento que rige el impuesto sobre la Venta Bruta, uno de los triunfos más grandiosos y formidables que han logrado las clases detallistas de Cuba. Dicha Memoria fué aprobada por el voto unánime de todos los concurrentes verdaderamente complacidos de la senda triunfal porque se han encaminado todas las actuaciones sociales.

La Junta designó a los señores Enrique San Julián, Teolindo Yázquez y Rafael Gutiérrez como comisión nominativa y estos a su vez nombraron a los señores Aniceto Parga, Juan Gelpis y Antonio Fernández como componentes de la comisión de glosa.

Después se procedió a hacer entrega el señor Lucio Fuentes y Corripio, Presidente de la Federación Nacional de Detallistas, el título de Socio de Honor concedido al señor Fuentes por la Entidad en premio a su constante y tesonera labor en la campaña que fué coronada brillantemente por la derogación del mencionado Art. 10. El Sr. Pardo en breves palabras dedicó al señor Fuentes el título de Socio de Honor como una prueba de las simpatías y reconocimiento social a su magnífica gestión, que merecedora es a mayores demostraciones por los incalculables beneficios y el gran valor que la conquista realizada que bien puede calificarse de la mayor y mejor obtenida por los Detallistas de Cuba. Al final el señor Pardo pidió un aplauso para el señor Fuentes y la Junta en pleno puesta en pie lo aclamó durante varios minutos.

El Sr. Fuentes en breves pero elocuentes frases dió las gracias por el honor de que acababa de ser objeto y declaró que lo aceptaba porque sabía que había sido otorgado no por el formulismo circunstancial que determinados momentos hacen necesarios sino por la leal y real sinceridad de buenas voluntades y de otras simpatías. Dijo además que había renunciado iguales honores de otras Entidades pero que en cambio guardaría como reliquia e inapreciable valor el que le otorgaba el Centro de Cafés de la Habana. Al terminar la ovación que recibió el señor Fuentes por su sincera oración, el señor Julián con gran emoción pronunción sentidas frases de gratitud por las manifestaciones expresadas en honor de la Colectividad y se felicitó que ésta tuviera la oportunidad de amenguar en algo el amargor de la alcíbar que tantas envidias y recelos siempre mezclan en la vida de los luchadores.

Habiendo sido presentada solamente la Candidatura Oficial la Junta procedió a elegirla por aclamación, resultando electos por dos años el señor Enrique San Julián Primer Vice-Presidente; Ricardo Novoa Secretario; Aniceto Parga, Vice Secretario; Manuel Olay, Tesorero; José López, Contador; y vocales los señores Francisco Blanco, Apollinar García, Antonio Gil, José Llerandi, Santiago Suárez, Ramón Pérez, Leopoldo Dovale, Celedonio Puente, Josep Costoya y Ricardo Poch.

Para tratar sobre la Reglamentación del Abasto de Leche, Exigencia de Licencia Sanitaria, Multas Sanitarias, fué designada una comisión integrada por los señores Narciso Pardo, Teolindo Vázquez y Ramón Díaz para que visiten en la próxima semana al Secretario de Sanidad, al Director de Sanidad, al Jefe y al Supervisor del Departamento de Abasto de Leche y trate de solucionar el problema que por esas causas vienen sufriendo los industriales del giro.

La Junta acordó por unanimidad y después de discutir ampliamente el que una comisión de la Entidad visite a los Propietarios de Fábricas de Gaseoas y recabe una bonificacion para los consumidores que se encuentren Asociados al Centro. La Comisión quedó compuesta por el proponente señor Ramón Díaz y los señores Narciso Pardo y Ricardo Novoa, acordándose citar a una Junta General Extraordinaria para dar cuenta del resultado de esas gestiones y acordar lo conveniente a los fines del beneficio de sus asociados que persigue la Entidad.

En los Asuntos Generales fué conocido el Plan de Venta del Vermouth Cinzano propuesto por los señores Lavín y Gómez, y por el cual los Asociados que pidan el Producto por mediación del Centro tendrán una bonificación de 50 centavos en lote. La Junta tomó el acuerdo de felicitar a los señores Lavín y Gómez por la feliz iniciativa que representa exponente de la sincera amistad y apreciable ventaja para los asociados.

Después de ser tratados otros importantes asuntos relacionados con el orden administrativo la Junta se dió por terminada

MOVIMIENTO DE CABOTAJE

VAPORES ENTRADOS

Durante el día de ayer no se registró entrada alguna de vapores de cabotaje.

VAPORES QUE SE ESPERAN

Vapor Antolín, llegará hoy, procedente de Vuelta Abajo.

Cayo Cristo, se espera el lunes procedente de Gibara y escalas.

Eusebio Coterillo, llegará el miércoles, procedente de Baracoa y escalas

Habana, llegará el lunes 8, procedente de Puerto Rico y escalas.

VAPORES SALIDOS

Vapor Cienfuegos, para la Costa Sur, con carga general.

Vapor Caibarién, para Caibarién, Con carga general.

Vapor Guantánamo, para Guantánamo, Cuba y Puerto Rico. Con carga general.

Julián Alonso, para la Costa Norte. Con carga general.

VAPORES QUE SALDRAN

Vapor Antolín, para Vuelta Abajo, saldrá el día 5 de febrero.

Vapor Habana, para Guantánamo, Cuba y Puerto Rico. Saldrá el día 14 de febrero.

MOVIMIENTO DE GOLETAS

ENTRADAS

Goleta Aguila de Oro, de Banes. Con 960 sacos de azúcar

SALIDAS

Goleta La Unión, para Cárdenas, Con carga general.

Goleta María, para Cárdenas, con carga general.

CARGANDO

Goleta Rafaela, para Sagua e Isabela.

Goleta María Mercedes, para Cárdenas.

SITUACION DE LOS VAPORES DE CABOTAJE

Vapor Antolín del Collado, en Vuelta Abajo. Se espera esta noche.

Baracoa, en viaje a las Antillas Menores.

Cayo Cristo, sin noticias de la salida de Gibara para la Habana. Se espera el lunes.

Cayo Mambí, en Guayabal, viaje de retorno.

Cienfuegos, saldrá hoy para la costa sur.

Caibarién, saldrá hoy para Caibarién, Punta Alegre y Punta San Juan.

Eusebio Coterillo, saldrá hoy de Santiago de Cuba para Baracoa, Samá y Habana Llegará el miércoles.

Gibara, en reparación.

Guantánamo, saldrá hoy para Guantánamo (Boquerón), Santiago de Cuba, Santo Domingo y Puerto Rico.

Habana, en Puerto Rico. Se espera el día 8.

Joaquín Godoy, en Manzanillo, viaje de ida.

Julián Alonso, saldrá hoy para la costa norte.

La Fe, en Cárdenas.

Las Villas, saldrá hoy de Santiago de Cuba para la costa sur.

Manzanillo, en Antilla, viaje de ida.

Puerto Tarafa, sin operaciones.

Lápido, sin operaciones.

Santiago de Cuba, descargando en el tercer espigón de Paula.

ENTRADAS DE CABOTAJE

MANIFIESTO 797.— Goleta cubana JULIA, patrón Arbona, procedente de Cárdenas.

Con carga general.

MANIFIESTO 798.— Goleta cubana ALICIA, patrón López, procedente de Cárdenas.

Con carga general.

MANIFIESTO 799.— Goleta cubana TERESA POSADA, patrón Pitaluga, procedente de Santa Lucía.

Con carga general.

MANIFIESTO 700.— Goleta cubana MARIA DEL CARMEN, patrón Bosch, procedente de Cabañas.

En lastre.

MANIFIESTO 801.— Vapor cubano SANTIAGO DE CUBA, capitán Clavijo, procedente de Santiago de Cuba y escalas y consignado a la Empresa Naviera de Cuba.

Con carga general.

MANIFIESTO 802.— Goleta cubana JUANA Y MERCEDES, patrón Bisañes, procedente de Cárdenas.

Con carga general.

MANIFIESTO 803.— Goleta cubana GERTRUDIS, patrón Núñez, procedente de Banes.

Con azúcar.

MANIFIESTO 804.— Vapor cubano CAIBARIEN, capitán Lancara, procedente de Caibarién.

Con carga general.

MANIFIESTO 805.— Goleta cubana AGUILA DE ORO, patrón Mayans, procedente de Banes, con azúcar.

Co nazúcar.

SALIDAS DE CABOTAJE

Goleta cuabana TERESA POSADA, para Santa Lucía.

Goleta cubana Rosita, para Cárdenas.

Goleta cubana DOLORES, para Cárdenas.

Goleta cubana NATALIA, para Banes.

Goleta cubana ALICIA, para Cárdenas.

Goleta cubana SUMMER, para Orozco.

Goleta cubana UNION, para Cárdenas.

Goleta cubana MARIA MERCEDES, para Cárdenas.

Chalana cubana V V C No. 14, para Orozco.

Vapor cubano GUANTANAMO, para Santiago de Cuba.

Vapor cubano JULIAN ALONSO, para Santiago de Cuba.

Vapor cubano CAIBARIEN, para Caibarién.

Vapor cubano ORIENTE, para Baracoa.

COMISION TEMPORAL DE LIQUIDACION BANCARIA

Presidida por el Dr. Enrique Hernández Cartaya, celebró sesión la Comisión Temporal de Liquidación Bancaria.

Entre otros acuerdos se resolvió que las peticiones de los señores Benito Bacallao, Estrella Gorgui, Alberto González Veranes y María Martínez, referentes a que no pueden presentar los títulos justificativos de sus créditos contra el Banco Nacional por habérseles extraviado se trasladaron a la Junta Liquidadora de dicho Banco, para que por ésta se procediera en la forma resuelta por la Comisión en casos análogos anteriores, y en cuanto a la petición de los señores Cayetano de Luca y Cía., de New York, que pedía reconocimiento de un giro que se ha extraviado del Banco Nacional de Cuba, se acordó trasladar a la propia Junta Liquidadora para que ésta adopte la resolución que estime conveniente, dando cuenta a la Comisión.

En atención a los servicios prestados por el Ejército Nacional en el transporte del archivo del Banco Español de la Isla de Cuba al local que ocupa el archivo de la Comisión, en cuya operación fuerzas y camiones del Ejército trasladaron cerca de dos mil cajas conteniendo documentos en dos días, la Comisión acordó que por conducto del Jefe del Estado Mayor se expresara su agradecimiento al Brigadier Semidey y al Capitán Herrera.

Se enteró la Comisión de que el clausurado Banco Hispano Cubano de Oriente había remitido a esta ciudad sus archivos y los de su Junta Liquidadora, autorizándose a la Secretaría de la Comisión para que por administración cuide del transporte de dicho archivo al local destinado a ese efecto por la Comisión, sufragando los gastos necesarios que se calculan no excederán de $7.00.

Se inició el estudio del informe rendido por el Inspector de la Comisión señor Tabares, en relación con el Mercantile Trust Co., acordándose solicitar ciertas certificaciones de actas de la Junta General de Accionistas de dicho Banco y que se continúe el estudio de este asunto en la próxima sesión.

Continuará la descarga de mercancias por los muelles del Gobierno

Una comisión de la Asociación de Comerciantes de la Habana visitó ayer al señor Administrador de la Aduana, exponiéndole los perjuicios que están sufriendo los importadores de ferretería, como consecuencia de la prohibición de descargar mercancías del vapor Honduras; cuya operación comenzó en la mañana del viernes y fué suspendida, alegando que los Muelles de Tallapiedra, por los cuales se efectuaba dicha descarga, no reunen las condiciones necesarias para recibir tales mercancías.

Los comisionados informaron al doctor José María Zayas sobre el orígen de este conflicto y el señor Administrador de la Aduana, conocedor de este problema, dictó inmediatamente las disposiciones pertinentes para que continuaran la descarga de mercancías por los muelles del Gobierno.

La Comisión de la Asociación de Comerciantes de la Habana expresó su gratitud al doctor José María Zayas, quien ha puesto nuevamente de manifiesto su invariable propósito de defender los intereses de la Administración y del comercio.

HILOS PRIVADOS

PARA operaciones de cambio, transferencias de fondos y similares transacciones bancarias de índole apremiante, siempre es un factor importante disponer de un rápido servicio de comunicación.

Nuestros clientes pueden beneficiarse con las facilidades que ofrecen nuestros hilos directos en las principales plazas del Canadá, los Estados Unidos y Cuba.

The Royal Bank of Canada

CERVEZA: ¡DEME MEDIA "TROPICAL"!

M.E.C.D. 2016

A Traves de la Vida

POR HECTOR DE SAAVEDRA

—No comprendo—me decía una Señora que concurre frecuentemente al "Jockey", en las carreras de caballos—como usted tiene tantos pavos reales en "Bagatelle"

—Pues, Señora; porque nacen allí; aquel lugar es su casa, su patria y su horizonte, y allí mueren de viejos. ¿Qué quiere usted que haga?

—Matarlos o venderlos. En fin; salir de ellos, porque son aves de mal agüero.

—¡No me lo diga! ¡Mis pobres pavos! Si usted los viera. Son tan mansos que comen en la mano del que los llama y los tengo enteramente blancos. Decía la Señora viuda de José Martí, que los visitaba mucho en otra época, que el blanco, con su gran cola, le parecía una novia marchando al altar. ¡Lucen tan arrogantes!

—Pero traen desgracia, créamelo.

—¡Vamos!

—Como se lo digo. Y las palomas que usted tiene son causa de que no acierte a un solo caballo...

—¡Si siempre he tenido una fortuna negra!

—Porque no se desprende del maleficio. ¿A que usted no toca madera cuando habla de lo que le interesa?

—Señora—dije riendo—lo que yo toco es el violín, sin música.

—Lo vé. Usted no se preocupa, porque es un descreído. Apuesto a que pasa usted, sin reparo, bajo una escalera.

—Amiga mía; he pasado por las Horcas Caudinas.

—Pero no tiene en cuenta que si se cuidara de las cosas que traen desgracia, no le sucedería nada malo. Pero, dispénseme—me dijo levantándose prestamente—allí veo a Steinhart que acaba de llegar de los Estados Unidos y quiero preguntarle con qué pie salió del barco. Si fué con el izquierdo es seguro que gana el número 3 de la tercera carrera.

La señora, que es muy gentil y agraciada, se marchó dejándome en una profunda meditación.

Las palomas, tan blancas, tan dulces y confiadas, que en todas las capitales del mundo saludan al viajero posándose en sus brazos en el más tranquilo abandono, y reciben la pitanza como de mano amiga. Es en la Habana donde únicamente no veo esa prueba de cultura moral del ciudadano, que tan bella es y tanto dice de un buen corazón. Aquí es donde únicamente se persigue a los pájaros, a pedradas y donde se llevan las aves colgadas por las patas... Cuando yo fuí Fiscal recordé a la policía, en una comunicación oficial, que se estaba trasgrediendo la Orden 217 de 1900 y que se incurría en delito. Mrs. Ryder me dió las gracias, pero en la Jefatura dijeron que yo era muy ridículo....

Es herencia goda y árabe esta rudeza de sentimientos. El valor para algunos estriba en la falta de piedad. La otra preocupación de la mala suerte nos viene de Africa y de inmiscuir las sangres. Dice la notable escritora inglesa Elinor Glyn que las personas que así piensan tienen "a ful spoon of a negro blood" en las venas. Yo creo que no es cosa de color, sino de mentalidad.

La desdichada reputación del pavo estriba en que este hermoso animal tiene el número 13 en la charada china. Si le llega a tocar al elefante es el paquidermo el que carga con la mala fama. En cuanto a la paloma, símbolo de la Paz y del Espíritu Santo, es simplemente opinión de caníbales.

Pero lo del 13 es chistoso, porque el monarca español de ese número no puede ser más afortunado y el que se ganó el gran premio de la lotería de la Exposición de París, de 1900, no puede decir que el millón de francos que cogió se lo dió el 12 o el 14.

Y sepan ustedes que, según me explicó Santos Alvarado, que trata gente "muy bien" en la casa Wilson" son muchas personas las que no aceptan un billete americano de dos pesos sin arrancarle un pedacito de la esquina. Concluirán por reducirlos al tamaño de un ticket de tranvía.

Pero lo que me ocurrió una vez no tiene guarismo: Advertí a una señora que los juegos que en una baranda del Yacht Club estaba haciendo su niñito eran peligrosos y, como no prestara mucha atención, insistí en que cuidara al muchacho, muy lindo y simpático y con educación perfectamente criolla, pero ella no me hizo caso y en efecto el chiquillo se cayó al suelo y se hizo un tremendo chichón, llenando la casa con sus lamentos.

Acudieron todos los presentes a prestar auxilio y oí a la señora que decía muy incomodada.

—Ha sido ese hombre que ha traído la "salasón".

GENTE DESCONOCIDA

JACK DEMPSEY

Le conocí en Saratoga Lake donde tenía su campo de entrenamiento, hace unos tres años, cuando se preparaba para resistir al pujante "toro salvaje de las pampas" —Firpo.

Era entonces Dempsey un rofnec (sí, ya sé, se escribe rough neck) o séase: una bruta bestia bípeda. Tenía habilísima facilidad para dar golpes y fuerzas propotentes. Aún tibio el ardor bélico yanqui, no le perdonaban los subterfugios que le permitieron evadir el servicio militar. Sus mismos compatriotas deseaban que Firpo vengase al heroico Carpentier bello como un dios griego.

Y hubiese sido así de haber sentado jurisprudencia el referée contando los diez segundos cuando el "toro etc." lo sacó de las cuerdas. Pero en aquel momento, como en muchos otros de su historia, yanquinlandia se sintió nacionalista primero que internacionalmente justiciera y ayudó a levantar a su compatriota caído. Hubo además, varios momentos de deslealtad y ésto contribuyó a que se impusiera la sapiencia boxística del campeón a la fuerza tosca del argentino.

En aquel momento los dos formidables ejemplares del músculo soberano tenían rostros de fieras.

Meses más tarde ví a Firpo en la recepción de año nuevo del Cercle de la Renaissance Francaise, París, muy elegante, de smoking (en Europa el frac se usa poco). Las damas estaban locas por bailar el tango con él.

Ahora vuelvo a ver a Dempsey. Merece que le llamen "Jackie" de lo monísimo que está. El cine y la educación de belleza y social le han refinado asombrosamente. Lleva las cejas "arregladas"; sabe plegar los labios y sonreir de modo que luzcan finos y no se le arrugue mucho el rostro. Su peinado se parece al de Rodolfo "Brillantino". Viste "a la campana". Su cutis, gracias al masaje y a los tratamientos, aparece suave y sin manchas. Su nariz es más recta y más fina debido a cierta operación que se hizo...

Pero en el fondo él no está todavía satisfecho. Cuando en su alma poco sutil de "boy" provinciano únicamente se perfilaba la gloria con guantes de boxeo, luchó con ansias por obtenerla. Ahora, a pesar de los directores taumaturgos que hacen de cualquier fantoche, de cualquier tonto, un actor, Jackie Dempsey vé cuánto le falta para ser bello; aprecia la flexibilidad y los matices de Moreno, de Novarro, de "Brillantino", de la Roche —todos extranjeros— y nota cómo en los estrenos de Broadway les aplauden más que a él.

Adora a su mujercita; pero siente que en la penumbra de los cines, los corazones femeninos laten por otros héroes del gesto y de la euritmia y en ésto su fuerza puede ayudarle bien poco.

Armando MARIBONA

RECEPCIION ACADEMICA DE CARLOS LOVEIRA

DISERTO SOBRE "UN GRAN ENSAYISTA CUBANO: FERNANDO LLES".—"DIVAGACIONES SOBRE LA NOVELA", POR EL DOCTOR RAMON A. CATALA, EN SU DISCURSO DE CONTESTACION.—CARTA DE MARTI A JOSE JOAQUIN PALMA, POR EL DOCTOR NESTOR CAR BONELL

Exquisita velada académica la de anoche en que el notable novelista Carlos Loveira ocupó el sillón que dejara vacante la inolvidable y amadísima Lola Rodríguez de Tió en la Academia Nacional de Artes y Letras.

El autor de "La última lección", consagradora de la ejecutoria de Carlos Loveira como novelista consagró los primeros párrafos de su discurso de ingreso a atribuir—con suprema modestia—la paternidad de su nombre y personalidad literaria a "la noble simpatía" de los periodistas y escritores que así han propiciado y obtenido su elección de Académico, dedicando sentidas frases de devota recordación a su antecesora, virtuosa también como exaltadora del cubanismo doblegado o decaído.

CARLOS LOVEIRA

Fué tema elegido por Loveira el estudio de Fernando Llés, como ensayista a través de sus tres obras "La Higuera de Timón", con amplitud conceptuosa y ferviente, "La Sombra de Heradito"—que calificó de "el libro más complejo, más documentado y más vivido de Fernando Llés y "La Escuadrilla de Diógenes", "el ensayo mejor organizado del autor" y "un esfuerzo considerable, acaso el más serio de cuantos aquí se han realizado, en la reconstrucción de un lejano período histórico".

Terminó Loveira su concienzudo estudio, que tildó de "juicio impresionista" saludando" en Fernando Llés al cubano que se levanta ya, con ideas y formas propias, junto a los hombres próceres de la actualidad filosófica universal", "como a un verdadero e indiscutible precursor".

El selecto público que le escuchaba, prodigó justos aplausos al señor Loveira, iniciados por la presidencia que formaban los doctores José M. Carbonell, Maestro Hubert de Black y doctor Néstor Carbonell, con el Secretario de la Academia, doctor Ramón A. Catalá.

Tuvo éste a su cargo el discurso de contestación y aunque su autor en un alarde—sin alardes—de modestia lo intitula "Divagaciones sobre la novela", bien merece ser leído y verá quien así lo guste, que el doctor Catalá ha prestado un excepcional y meritísimo servicio a los historiadores de la Literatura y al par a los estudiosos de este género, con aporte, documentadísimo, copioso en autores, obras, épocas y escuelas, que harto lo acreditan como acucioso historiógrafo de la novela.

Señaladamente para la cubana sociedad la tarea del doctor Catalá es preciosa y utilísima.

Por ello, el complacido auditorio, como por el enumerado trabajo bibliográfico que evidenció al estudiar las cuatro novelas de Loveira, le tributó frecuentes y largos aplausos.

Terminada la proclamación del nuevo Académico, el doctor Néstor Carbonell ocupó la tribuna para leer —magistral, bellamente esta soberbia página literaria de Martí: la carta a José Joaquín Palma:

"Palma amigo: Te devuelvo tu libro de versos ¡no te lo quisiera devolver! Gustan los pobres peregrinos de oir cerca de sí, en la larguísima jornada, rumor del árbol lejano, canción del propio mal, ruido del patrio río. ¡Bien hayan siempre los versos, hijos del recuerdo, creadores de la esperanza! ¡Bien hayan siempre los poetas, que en medio a tanto humana realidad anuncian y prometen la venidera realidad divina! Lejos nos lleva el duelo de la patria: apenas si, de tanto sufrir, nos queda ya en el pecho fuego para calentar a nuestra mujer y a nuestros hijos. Pero, puesto que la Poesía ungió tus labios con la miel del verso, canta, amigo mío, el mar tormentoso, semejante al alma; el relámpago, semejante a la justicia de los hombres; el rayo quebranta nuestras palmas; los bravos pechos que llenan con su sangre nuestros arroyos. Cuanto te hiera, canta! Cuanto te desconozca, canta! Canta cuando te llamen errante y vagabundo, que este vagar no es pereza, sino desdén. Canta siempre, y cuando mueras, para seguir probablemente lejos de aquí cantando, deja tu lira a tu hijo, y dí como Sócrates a sus discípulos en la tragedia de Giacomentti: "Suona a l' anima canta".

"Tu naciste para eso El rocío brilla: el azahar perfuma: el espíritu asciende; canta el bardo. Trabaja enhorabuena; pero, cuando dejes la pluma, toma la lira. ¿No ves qué concierto de simpatías levantan unos cuantos versos tuyos? ¿Qué cortejo de amigos te siguen? ¿Cuántos ojos de mujer te miran? ¡Miradas de mujer, premio gratísimo! Es que lleva el poeta en su alma excelsa la esencia del alma universal".

No pudo tener, pues, más esquisito broche la velada académico tan esquisita como la de anoche.

BELLO RASGO

SEÑOR ALFREDO HORNEDO

El señor Alfredo Hornedo, nuestro estimado amigo, representante a la Cámara y director popular de nuestro colega "El País", ha tenido un rasgo nobilísimo que muy de veras pone de relieves sus filantrópicos sentimientos. Sabiendo que el Instituto de Homicultura de Santiago de Cuba fué necesario clausurarlo por falta de consignación, envió un cheque al doctor Enrique Cuéllar, jefe de despacho de la Secretaría de Sanidad y Beneficencia, por la suma de mil doscientos pesos, cantidad que seguirá mandando mensualmente para que el tan importante Instituto reanude sus necesarias tareas. Al enterarse el secretario de Sanidad de esta hermosa acción, remitió al señor Hornedo una expresiva carta, en la que, al darle las más sinceras gracias, le expresa, en nombre propio y en el de la Secretaría, el profundo agradecimiento por el patriótico acto de nuestro amigo el señor Hornedo.

Rasgos como éste, en verdad nunca fueron comunes y hoy, por desgracia, son rarísimos; razón más para que sea de celebrar y aplaudir calurosamente, como nosotros nos complacemos en hacerlo, lo realizado por el director popularísimo de "El País", que demuestra, al propio tiempo, su patriotismo ofreciendo el medio de que cumpla sus fines el Instituto de Homicultura, cuyos bebeneficiosos son innegables para el progreso físico de Cuba.

DE DIA EN DIA

UNA BATALLA QUE SE PERDERA. — LAS IDEAS DE JIMENEZ ASUA. — SON INVENTO DEL PRINCIPE. — RUSIA Y LA LIGA.

Nosotros dudamos mucho de que los modernos higienistas lleguen a obtener un apreciable éxito en su batalla contra los microbios. Ellos mismos (los higienistas) con sus divulgaciones científicas, nos han quitado gran parte de las ilusiones que abrigamos en un principio. ¿Quién no sabe—por ejemplo—que en una moneda de plata de diez centavos, pueden viajar cómodamente treinta millones de bacilus del cólera, por el anverso, y otros tantos millones de microbios de la escarlatina, por el reverso, sin contar los que pernocten en el canto de la monedita? Todos, todos sabemos lo que pueden viajar por un real, numerosas y agresivas colonias microbiales. Y todos sabemos también que, si se procediera en justicia, nadie podría disputarles a las señoras microbias el premio de la fecundidad. De modo que con una simple pareja que logre introducirse en el organismo humano, ya el ciudadano que le haya dado asilo tiene derecho a figurar en la Asociación de Hacendados y Colonos. Al menos, colonos hay que figuran en ella, sin tener más que una microscópica colonia.

¿Acabar con todos los micro-organismo peligrosos?... Ese es, por lo visto, el ideal. Pero surge la duda de llegar a él, cuando se oye que en Francia, verbigracia, hay una institución fundada desde los tiempos de Carlo Magno para acabar con los lobos, que son unos seres que se ven a simple vista por su tamaño muy superior al de cualquiera spiroqueta y se observa que todos los años, por invierno, vuelven a hacer de las suyas los lobos. Y que, en menos escala, lo mismo ha sucedido con los perros cada vez que una población les declaró la guerra por haberse dado casos de rabia.

Es sin embargo digno de observarse, que cuando el hombre se esfuerza en hacer la propagación de una especie animal o trata de evitar su desaparición, fracasa de tal modo en su empeño que, si muchas naciones puestas a laborar en ese sentido no se tiran de los pelos, es porque ningún país tiene cabeza.

Omitimos citar casos, por ser generalmente conocidos, pero sugerimos la idea de que se aplique el principio de que la Naturaleza siempre nos lleva la contraria en materia de procreación, a los campos de la microbiología, y en vez de seguir tratando de no dejar ni un microbio para un remedio, hagamos lo contrario, esto es, comencemos a fomentar la cría del microbio, excitando el celo de los cultivadores.

Y conste que todas estas ideas revolucionarias de la higiene, nos las sugirió a nosotros la contemplación de un indio de los muchos que están empezando a verse por nuestras calles—porque aquí no hay bicho raro a quien no se le deje entrar— el cual iba tocado con un pañuelo blanco (Véase la "Teoría de la relatividad de los colores"). No creemos pecar de exagerados al suponer que en los pliegues de ese turbante indo-asiático, podrían localizarse con el concurso de los cristales de aumento, lujosas Embajadas, Legaciones y Consulados del Cólera, de la Bubónica, de la Tifoidea, del Sarampión, etc., etc., establecidas para salvaguardar los intereses de las respectivas colonias.

Sabiendo, pues, que como ese foco de infección hay una millonada, solamente en la India, es cosa de que los higienistas digan, según insinuamos al principio, si realmente ellos creen ganar esta batalla.

Primero Ortiz, luego Cruels.

Y ahora vendrán Pérez y Fernández diciendo que también ellos tenían en cartera todas esas reformas al Código, cuya conveniencia vino a indicarnos el señor Jiménez Asúa.

Es lástima que nuestros legisladores hayan cedido la oportunidad de tener un éxito tan resonante.

Y tan sencillo, porque, después de todo, Jiménez Asúa solo tuvo que ponerles el visto bueno a los razonamientos lógicos de los profanos en materia de Derecho.

El Príncipe de Gales ha vuelto a caerse de un caballo.

Vamos creyendo que los pantalones de amplia campana, son, realmente, invento suyo.

¡Se parecen tanto a los paracaídas!

Para facilitar la entrada de Rusia en la Liga, las naciones gestionan que Suiza le pida perdón a los bolcheviques por el asesinato de un Embajador suyo, hecho ocurrido en Ginebra, pero en el que no tuvo arte ni parte el Gobierno suizo.

¡Así es la diplomacia de injusta!

En cambio no se le exige a Rusia, para ingresar en la Liga, que pida perdón a la Humanidad por el asesinato del Zar y su familia.

ANTIASMATICO "DILOA"
ASMA
45 AÑOS DE EXITO INDISCUTIBLE
SOLO DOS CUCHARADAS QUITAN EL ACCESO DE ASMA
DE VENTA EN: TODAS LAS BUENAS FARMACIAS
CORRESPONDENCIA. APARTADO 254 HABANA

DROGUERIA
SARRA
LA MAYOR
SURTE A TODAS LAS FARMACIAS, ABIERTA TODOS LOS DIAS Y LOS MARTES TODA LA NOCHE

FARMACIAS QUE ESTARAN ABIERTAS HOY

DOMINGO

Ricla Nº 2-A.
San Francisco Nº 36. (Víbora).
Jesús del Monte Nº 518.
Luyanó Nº 74.
Santos Suárez Nº 10.
Jesús del Monte Nº 383.
Rodríguez y Dolores.
Cerro Nº 859.
Vista Hermosa 14-B. (Cerro).
Palatino y Atocha. (Cerro).
Calzada y B. (Vedado).
23 y G. (Vedado).
Belascoaín Nº 32.
Neptuno y Oquendo.
Neptuno y Manrique.
San Lázaro y Campanario.
Escobar y Animas.
20 entre 15 y 17. (Vedado).
Benjumeda Nº 5.
Suárez y Apodaca.
Alcantarilla Nº 24.
Consulado y Trocadero.
San Miguel y Amistad.
Zulueta entre Dragones y Monte.
Habana Nº 112.
Villegas y Progreso.
Tenerife Nº 74.
Gervasio Nº 130, esq. a San José.
Flores y Serafines.
Habana y Paula.
San Rafael y San Francisco.
2 Nº 148 (Vedado).
Santa Ana y Guasabacoa.
Belascoaín Nº 86.
Juan Alonso e Infanzón.
10 de Octubre Nº 695.
Juan Delgado y Lacret.
Reina y Campanario.
Máximo Gómez Nº 246.
San Pablo Nº 36.
Neptuno Nº 230.

NOTA.—Este grupo deberá prestar el servicio público todo el día y la noche de los domingos siguientes:

Enero 31.
Marzo 14.
Abril 25.
Junio 6.
Julio 18.
Agosto 29.
Octubre 10.
Noviembre 21.

FARMACIA Y DROGUERIA
LA AMERICANA
GALIANO Y ZANJA
ABIERTA TODA LA NOCHE
LOS SABADOS
Teléfonos: A-2171. 2172. 2173

Ingenieros Americanos . . .

(Viene de la primera página)

grama de turismo que atraerá gran número de visitados americanos.

Corresponsal.

EL TEMPORAL DE AGUA HA DESTRUIDO LA COSECHA DE TABACO

(Por Telégrafo).

Guane, enero 30.— DIARIO DE LA MARINA, Habana.—Hállase esta región bajo los efectos de un temporal de agua que ocasiona irremisibles pérdidas en la cosecha de tabaco y de los frutos menores. El estado del tiempo empeora; estamos sin noticias de los barrios rurales.

Especial.

EL TEMPORAL DE LLUVIA CAUSA GRANDES PERJUICIOS EN LAS REGIONES TABACALERAS DE PINAR DEL RIO

(Por Telégrafo.)

Mendoza, enero 30.—DIARIO DE LA MARINA. Habana.—Desde ayer viernes, por la tarde, está lloviendo costantemente por esta zona, siendo incalculables las pérdidas de tabaco que están originando dichas lluvias. Los vegueros y campesinos se hallan desamparados, viéndose alejados de protección y de trabajo, siendo imperiosa la necesidad por la que se le pide al Honorable señor President de la República la terminación del tramo de la carretera central de Guane a Mendoza hasta Cortés, pues aliviaría grandemente la situación precaria por que hoy se atraviesa.

A. Telledo,
Corresponsal.

MUERTE REPENTINA DE UN OFICIAL DEL EJERCITO LIBERTADOR

(Por Telégrafo.)

Camagüey, enero 30.—DIARIO DE LA MARINA, abana.—Esta tarde se efectuó el sepelio del teniente de Caballería del Ejército Libertador señor Joaquín Gutiérrez, quien falleció repentinamente en el tren que lo conducía de Vertientes a esta localidad.

El cadáver fué tendido en el Centro de Veteranos, rindiéndosele los honores militares correspondientes a su graduación.

—Mañana tendrá efecto en las Escuelas Salesianas una magnífica velada que los alumnos dedican a San Francisco de Sales, y al venerable Juan Bosco. Presidirá el prelado diocesano monseñor Enrique Pérez Serantes. He sido invitado para asistir en representación del DIARIO

—Debutó hoy en el Teatro Avellaneda la genial artista peruana Helba Huara, asistiendo enorme concurrencia.

Herrera,
Corresponsal.

TERMINADO EL JUICIO CONTRA RAFFULS Y PIFERRER.—LLEGADA DEL BARCO ESCUELA FRANCES "JEANNE D'ARC" A SANTIAGO DE CUBA

SANTIAGO DE CUBA, enero 30.—DIARIO.—Habana. En la mañana de hoy, después de haber informado el doctor Chávez Milanés, terminó el juicio contra Raffuls y Piperrer.

—Entraron esta mañana el vapor inglés Megalic y el barco-escuela Jeanne d'Arc.

—Dos pasajeros del Megantic, paseando a pie por nuestras calles, sufrieron una caída en uno de los tragantes sin tapa que existen en esta ciudad y causáronse lesiones.

CORRESPONSAL.

CAUSA INTENSO JUBILO LA LLEGA DE FRANCO

GUANTANAMO, enero 30. DIARIO. Habana. Los españoles de Guantánamo recibieron alborozados la noticia de la llegada de Franco a Noronha, mandándole el siguiente cablegrama: "Franco. Aviador español. Pernambuco. Brasil. Los españoles de Guantánamo, Cuba, lo abrazan orgullosos de su portentosa hazaña."

La noticia primera del arribo de Franco a América, fué la que dió precisamente ese diario a su corresponsal.

ALVAREZ. Corresponsal.

IMPONENTE MANIFESTACION DE DUELO EN CIEGO DE AVILA

CIEGO DE AVILA, enero 30.—DIARIO. Habana. Una sentida manifestación de duelo tributó este pueblo al cadáver del ex-Alcalde, señor Adolfo Morgado y Paz, fallecido recientemente en esa capital, llegado a ésta en el tren de las dos de la tarde.

El comercio cerró sus puertas en señal de duelo, mientras estuvo insepulto el cadáver. Asistieron al entierro representaciones de todas las clases sociales, de las sociedades y corporaciones. El cortejo fúnebre salió del Ayuntamiento, en cuyo salón de sesiones se había colocado la capilla ardiente. El desfile era interminable. Multitud de ofrendas florales fueron dedicadas por las corporaciones sociales y políticas y por los amigos del finado.

El doctor Eneas Freire Arango, despidió el duelo, pronunciando una elocuente oración fúnebre.

El Alcalde interino, señor José López Guevara, dispuso con gran acier to el orden de los funerales. También decretó nueve días de luto oficial para el cuerpo de policía y empleados municipales.

El Secretario de Agricultura ha llegado a esta sin previo aviso.

Visitó la Granja Agrícola, fué cumplimentado por el Gobiernador Provincial, una comisión de la Cámara de Comercio le ha visitado. Esta noche regresa a la Habana.

La noticia publicada en la pizarra del DIARIO DE LA MARINA anunciando la salida del comandante Franco de Cabo Verde, fué recibido con grn júbilo por el público, que acude constantemente en busca de noticias, anhelando conocer la llegada del aviador a las costas brasileñas.

CARLOS LUZAN.

LA COLONIA ESPAÑOLA DE SURGIDERO DE BATABANO SE SIENTE REGOCIJADA POR EL EXITO DEL COMANDANTE FRANCO

SURG. DE BATABANO, 30 enero. —DIARIO, Habana.—La Colonia Española agradece profundamente su telegrama y siente gran regocijo al enterarse por el mismo, del feliz acercamiento del valeroso Franco a Pernambuco, haciendo fervientes votos por que el éxito sea completo.

José Fernández,
Presidente.

UNA MANGA DE VIENTO

TACO TACO, enero 30.—DIARIO, Habana.—Por causa del mal tiempo reinante hubo de formarse una manga de viento que causó grandes desperfectos, tumbando una casa de tabaco en la finca El Tejar, habiendo ganado la parte de las lomas, dejando de su paso varios árboles arrancados por la fogonadura, no causó ningún daño en la finca que de haberlo hecho así, los daños hubieran sido, de gran consideración. Las cosechas son grandes.

Corresponsal.

UN AMERICANO DENUNCIO QUE AL DEJAR UN AUTOMOVIL NOTO LA FALTA DE PRENDAS VALUADAS EN $3.000

Un banquero de rifas fué detenido ocupándosele sesenta y una listas correspondientes a las apuntaciones hechas por valor de unos siete mil pesos.—Otras noticias de ayer

En la Sección de Expertos se personó anoche el vigilante 1538 con Mr. Robert Coneford, de los Estados Unidos, de 25 años de edad, vecino accidentalmente del Hotel Perla de Cuba, situado en Aldama y Dragones, el cual denunció que ayer fué al Casino de la Playa en un automóvil que tomó en la puerta del hotel, regresando al hotel en otro automóvil, cuyo chauffeur tenía bigote.

Poco después de llegar al hotel, notó la falta de un reloj de oro y de una sortija de brillantes, que aprecia en tres mil pesos.

Sospecha sea autor de la sustracción el chauffeur del auto en que fué a su domicilio.

OTRO ROBO

En la tercera estación de policía denunció anoche la señora Luz María Lezarga y Záez, de Méjico de 29 años, vecina del Hotel Palacio, sito en Consulado 124, habitación número 12, que le robaron una maleta conteniendo prendas y ropas que aprecia en dos mil quinientos pesos y además de una petaca le sustrajeron documentos y un archivo mejicano de gran valor.

INTOXICADOS

En Emergencias fué asistido anoche Bruno Campos Campuzano, de la Habana, de 18 años de edad y vecino de Flores 23, el cual tenía debajo de la almohada un frasco con amoníaco, del cual tomó una regular cantidad.

También fué asistida en el mismo hospital, Rosa Valdés García, de 15 años de edad, vecina de San Miguel 230, la cual inirió en Manrique esquina a Salud, gran cantidad de pastillas de permanganato de potasa con ánimo de quitarse la vida, por causas que se negó a explocar.

SE QUEDARON CON EL DINERO

En la Sección de Expertos denunció Sark Meldonian, de Armenia, vecino de San Ignacio 120, que un hermano suyo residente en los Estados Unidos le remitió una carta conteniendo treinta pesos a casa de Alberto Levy, Santa Clara 22 y entre Levy y el cartero número 3, que llevó el certificado, abrieron la carta y se apoderaron del dinero.

DETENIDOS

Los vigilantes a las órdenes del teniente Miguel Angel Rodríguez, Montaner y Pérez, arrestaron a Francisco Guarro Fernández (a) Paco Guarro, de 40 años, vecino de Vives 112, reclamado en causa por robo.

BANQUERO DE RIFA DETENIDO

Cumpliendo órdenes del Jefe de la Sección de Expertos, teniente Calvo, los expertos 11, Pérez; 20, Rodríguez; 25 Inestrillas; 26 Azcuy y 27 Baluja, sorprendieron de madrugada en un garage situado en Finlay 73, al banquero de rifas Germán Cárdenas Cárdenas, ocupándole 61 listas correspondientes a apuntaciones por valor de siete mil pesos.

Detuvieron además a Domiciano Macías; Crisanto Velasco; Antonio Lorenzo, empleados a las órdenes de Germán, que reciben las listas que le llevaban en automóviles para desdistar a la policía.

Ingresaron en el vivac.

PIROPEADORES DETENIDOS

El sargento Cuevas y varios expertos a sus órdenes, detuvieron ayer cumpliendo órdenes del general Mendieta, Jefe de la Policía Nacional, a 18 individuos que piropeaban en forma grosera a las damas e nel Tent Cent y otros lugares de la calle de San Rafael.

Irá a París una delegación rusa encabezada por Rakowsky

MOSCOU, enero 30. (U. P.)—Según anunció hoy el periódico oficial "Isveztia", una delegación rusa, encabezada por Rakowsky, saldrá para París dentro de pocos días

Al mismo tiempo que publica nos nombres de los que integran la referida delegación, el citado periódico declara que para que Rusia pague sus deudas a Francia, es necesario que se le conceda un crédito a largo plazo y auxilio financiero.

En la delegación va el presidente del consejo de los gremios, Tomsky, el vice-presidente del supremo consejo económico, Pytakov, el diputado de la comisión de finanzas, Scheinman y otros expertos en asuntos económicos

Mientras tanto, el soviet está negociando en Berlín de los industriales de acero alemanes y de la General Electric Company de Alemania, un crédito de veinticinco millones de dólares.

ASOCIACION NACIONAL DE MAESTROS

A LOS ASOCIADOS:

Por el mal estado del tiempo fué suspendida la Conferencia que en el día de ayer debió pronunciar el Dr. Augusto Rodríguez Miranda, y con la cual se reanudaban la Serie de Actos Culturales organizados por esta Asociación.

Esta conferencia se efectuará el próximo sábado 6 de febrero, quedando transferida la que debía pronunciar este día el Dr. Manuel A. de Carrión para el sábado 13 del propio mes, habiéndose modificado el programa a que se han de ajustar los citados actos en la forma siguiente:

Sábado 6 de febrero: Conferencia por el Dr. A. Rodríguez Miranda.
Sábado 13 de febrero: Conferencia por el Dr. Manuel A. de Carrión.
Sábado 20 de febrero: Conferencia por el Dr. Eduardo González Manet.
Sábado 27 de febrero: Conferencia por el Dr. Julio Quintana.
Sábado 6 de marzo: Conferencia por el Dr. Pedro Hernández Massi.
Sábado 13 de marzo: Conferencia por el Dr. Pedro A. Valdés.
Sábado 20 de marzo: Conferencia por el Dr Guillermo Fernández Mascaró.
Sábado 27 de marzo: Conferencia por el Dr. Oswaldo Valdés de la Paz.
Sábado 3 de abril: Conferencia por el Dr. Miguel A. de Carrión.
Sábado 10 de abril: Conferencia por el Dr. Ricardo Dolz.
Sábado 17 de abril: Conferencia por el Dr. Antonio Sánchez Bustamante.

Los actos que han de organizarse como homenaje a la prensa y al Honorable señor Presidente, en conmemoración de las fechas gloriosas de la patria así como excursiones que habrán de realizarse para la campaña de unión de todos los maestros públicos se anunciarán oportunamente, combinándose con las Conferencias anunciadas.

Habana enero 30 de 1926.

Alvaro Alfonso Valdés.
Néstor Ramiro Barbarrosa,
Secretario.

UNA REDUCCION . . .

(Viene de la primera página)

cansarán de ahorrar porque, afirmó, "ello implica algo más que pesos y centavos".

"Nunca se calculará correctamente todo lo que estos esfuerzos realmente significan—continuó—, si sólo se piensa en que comienzan y terminan con el ahorro de dinero. Considerados en su totalidad, representan un papel importantísimo en la maravillosa tarea en que está empeñada Norte América en pro del mejoramiento de la humanidad.

"Esos esfuerzos no son sólo el sistema de que nos hemos servido para construir ferrocarriles, desarrollar la agricultura, crear nuestro comercio y establecer nuestras industrias; ni tampoco únicamente el sistema de que nos hemos valido para fabricar cerca de dieciocho millones de automóviles e instalar teléfonos y aparatos de radio en tan gran número de hogares; sino también el sistema de que nos hemos aprovechado para fundar escuelas, dotar hospitales y erigir templos.

"Son los cimientos materiales en que descansa todo el edificio de nuestra historia. Han dado al tipo medio del ciudadano norteamericano una ampliatud de perspectiva, una variedad de experiencia y una riqueza de vida que en generaciones anteriores estaban fuera del alcance aún de los príncipes más poderosos.

"Todos estos esfuerzos representan no solamente la conservación de nuestro dinero, sino también la conservación de nuestra fe. Uno de los peligros principales del triunfo del gobierno popular reside en que éste, cuando aquello sucede, suele arrojar lejos todo dominio propio, y adoptar leyes que, careciendo de bases económicas, son origen de tan grandes males financieros que muchas veces dan por resultado la carestía, la miseria, el desorden y la disolución de la sociedad.

"Los Estados Unidos han probado que el gobierno propio puede administrarse en forma tal que proteja todos los derechos individuales, ya afecten a la persona, ya a la propiedad del ciudadno. Bajo las autoridades constitucionales nosotros ponemos a contribución todo, pero no confiscamos nada.

"No es con egoísmo, despilfarro o arrogancia, como hemos de crear el espíritu del norteamericanismo, sino con el sacrificio, el ahorro y el cumplimiento del deber. Esa es la verdadera economía constructiva, la verdadera fe en que se apoyan nuestras instituciones".

El Presidente incluyó en su discurso un comentario retrospectivo sobre el asunto del Tribunal Internacional, diciendo que "acompañada de algunas reservas no puede verse en la adherencia de los Estados Unidos al Tribunal disminución alguna de soberanía, ni aumento de los peligros que amenazan a la nación, sino más bien un medio de mayor garantía para los derechos del hombre y para la tranquilidad internacional".

Habló después de la probabilidad de una nueva conferencia de desarme, "qué promete un nuevo paso de avance hacia la meta de ideal tan atractivo".

Hablando, más detalladamente sobre asuntos domésticos, el presidente deploró el creciente aumento en los gastos y las deudas de los gobiernos municipales y de los Estados, que, según afirmó, constituyen una tendencia que debía preocupar a todos.

Predijo el crecimiento normal de la nación había de producir cierta expansión en los gastos del Gobierno, ahora que la seconomías los habían hecho descender a su límite monetario mínimo, y reiteró que economía constructiva quería decir preparación para enfrentarse con las futuras necesidades nacionales.

"Nuestro país necesita mejoramientos y desenvolvimientos internacionales", concluyó. "Está en preparación un nuevo proyecto de ley de construcción, y debemos suministrar al interior de nuestro territorio facilidades fluviales de todas clases. Estos dos planes representan una inversión cuyos resultados justificarán sin duda alguna el importe invertido. La magnitud que pueden alcanzar inmediatamente éstos planos depende del resultado del proyecto de ley sobre los impuestos".

LA CONCURRENCIA DE LA INDUSTRIA JAPONESA A LA II FERIA DE MUESTRAS

NUMEROSAS FIRMAS INSCRIPTAS.—PRODUCTOS ORIGINALES Y DE GRAN VALOR.—EL STAND DE MUESTRAS JAPONESAS SERA UNO DE LOS MAS ATRACTIVOS.

Hasta el lejano Oriente han llegado las noticias de la II Feria de Muestras de la Habana y han tenido la virtud de interesar a sus pobladores.

Ningún acontecimiento ha tenido en Cuba un carácter tal de universalidad como este de la Feria de Muestras. Merced a ella el nombre de Cuba es conocido hoy en el mundo entero. Hasta el último rincón del planeta han llegado las convocatorias para la Feria, distribuídas por la Oficina Nacional de Relaciones Comerciales, pregonando la importancia del mercado cubano y dando patentes muestras de la vitalidad económica de nuestro país. Aunque sólo fuera por este hecho, merecen los organizadores de la Feria el aplauso y el apoyo de todos.

La Feria de Muestras pasada aunque tuvo un carácter de internacioualismo que nadie puede negar, no pudo ofrecer un muestrario tan acabado de la producción manufacturera mundial como lo hará la de este invierno. Se trataba del primer evento de esa índole que se celebraba en Cuba y no era posible exigirle que abarcase las actividades industriales, agrícolas y mercantiles de todos los países del mundo. Pero adquirida ya experiencia bastante en estos asuntos por parte de los organizadores, puesta en contacto la Oficina con todos los mercados del mundo, propagada por todos los ámbitos del planeta la importancia de Cuba como país comercial, la Feria de este año será lo que desde un principio se pretendió que fuera: un completo exponente de las actividades del hombre en todos los climas y en todas las latitudes.

Hemos hablado de la concurrencia de numerosos países europeos a la II Feria. Entre otros, de España, Checoeslovaquia, Bélgica, Alemania.

Tócanos hoy dar algunos datos sobre la concurrencia de una nación asiática que compite en civilización y en cultura con las más avanzadas de Europa y América. Nos referimos al Japón.

El Japón que trabaja y que crea, el Japón industrial, el Japón que inunda los mercados con objetos de arte que gozan en todo el mundo de justa fama por su exquisitez y buen gusto, se hallará representado en la Feria por numerosas firmas comerciales, de las que más crédito han logrado dentro y fuera de la nación.

Muy útiles y curiosos artículos exhibirá la floreciente y original industria nipona en la II Feria. He aquí algunos de ellos, con constancia de las firmas del giro.

Productos Insecticidas marca Katol. De la casa Azumi y Co. Azuama, Japón.

Incienso perfumado en polvo y en varillas. Yamato Trading Co. Yokohama, Japón.

Pebeteros de distintas clases.

Artículos de loza y porcelana. Floreros, jarrones, juegos de té y de café.

Artículos de bronce. Faroles, pebeteros, jarrones.

Artículos de laca. Cajas, estuches, bandejas, moteras, estantes, etc.

Sombrillas de seda, de papel y otras.

Paravents de distintas clases y estilos.

Kimonas de seda y de crepé.

Faroles de papel, tipo japonés, surtido.

Artículos de joyería.

Pantuflas de distintas clases, estilo japonés. De la casa Osac y Kobe.

Juguetes en general, de la firma Hobo Kondo & Co.

Para la exhibición de estos artículos ha sido separado un espacioso local que será artísticamente presentado. La exposición japonesa tendrá un "cahet" especial de orientalismo que la hará una de las más sugestivas de la Feria.

DEPARTAMENTO DE OBSEQUIOS DEL "DIARIO"

ESTAFETA

Diariamente insertaremos en esta sección las contestaciones a las cartas que nos lleguen solicitando informes, y todo lo relacionado con los obsequios ofrecidos por el DIARIO DE LA MARINA en el presente año de 1926.

También publicaremos una relación de todas aquellas cartas que se reciban con la dirección deficiente o sin dirección y que por ese motivo no puedan ser enviados los vales numerados.

NO HAY QUE OLVIDAR, CON LA REMISION DE LOS CUPONES, EL CORRESPONDIENTE SELLO PARA EL FRANQUEO.

VALES NUMERADOS SIN ENVIAR POR FALTA DE DIRECCION DEL INTERESADO

Jesusa López, 1.—Genaro Barrueco Gancedo, 1.—Alonso Losada, 1.—Cándido Martínez, 1.—Miguel Crespo, 5.

POR NO VENIR EL NOMBRE DEL REMITENTE CON LOS CUPONES

Avenida José Miguel Gómez; Sagua la Grande 1.—Apartado 7161; West Tampa.

DETENIDAS EN DISTINTAS ADMINISTRACIONES DE CORREOS POR DIRECCION DEFICIENTE

Justo Peus; Matanzas.—José Basteiro; Camagüey.—Constancia Pineda; Pinar del Río.—Bernardo Pagés; Pinar del Río.—Ch. Echevarría; Matanzas.—S. Bermúdez; Camagüey.—José F Troncoso; San Anastasio y Lawton, Habana.—Manuel Rabasa, Apartado 14, Pinar del Río.—Arsenio Mieres Solís; Matanzas.

INSTRUCCIONES QUE DEBEN CONOCER LOS INTERESADOS EN NUESTROS VIAJES A ESPAÑA O FRANCIA

Para el rápido cange y remisión de los vales numerados, es conveniente (no imprescindible) que los cupones que se envían por correo, vengan en cantidad no menor de 50 en cada paquete o carta.

Los cupones deben separarse de diez en diez, unidos por presilla u otra manera cualesquiera, para hacer más fácil la contabilidad.

En envío del "sello" para el franqueo de los vales numerados que remite nuestra oficina, es imprescindible. Por lo tanto, no tendrán derecho a reclamación los que no cumplan con este requisito.

La dirección del remitente debe venir escrita lo más clara posible, para evitar confusiones en el Correo y dificultades a la hora de identificar a los que resulten agraciados con nuestros viajes.

Un vale numerado extendido a nombre de una persona no podrá ser cambiado para cederlo a otra. Sólo se rectificará el nombre en el caso de un error, cuando sea comprobado por nuestro Departamento de Obsequios.

M.E.C.D. 2016

QUEJAS DE SUSCRIPTORES
Departamento Central, Habana, M-8404
Agencias: Cerro y Jesús del Monte, I-1994, Marianao, Columbia, Almendares, Buen Retiro, Quemados y Pogolotti, F-O-7090.

DIARIO DE LA MARINA

THE ASSOCIATED PRESS
Esta Asociación es la única que posee el derecho de reproducir las noticias cablegráficas y la información local que en este DIARIO se publiquen.

AÑO XCIV — LA HABANA, DOMINGO 31 DE ENERO DE 1926

UN GRAN PORVENIR PARA FILIPINAS CULTIVANDO GOMA

Dice un americano del grupo investigador que hay goma para todos los neumáticos

RIQUEZAS DE MINDANAO

La califican de isla-tesoro y en ella se producen artículos, frutos y medicinas de toda clase

HAY MALOS TRANSPORTES

El territorio virgen contiene millares de millas sin explorar con un suelo muy rico y feraz

MANILA, Filipinas, enero 30 (SE) "Hay goma suficiente para poner neumáticos a todos los automóviles de la creación", fué la expresión optimista de un miembro del grupo norteamericano que discutía la posibilidad de desarrollar las riquezas de Mindanao, esa isla-tesoro de las Filipinas.

"No solo eso, sino fibra para amarrar el trigo americano y copra, cocos, piñas y demás frutos tropicales, y algún día gutapercha y quinina", agregó otro.

"Bastante arroz para alimentar a todos los filipinos", interrumpió un plantador del valle de Cottabato.

Los técnicos en agricultura aseguran que el suelo de Mindanao es más rico que el de Java, famoso en todo el mundo por su fertilidad y que el clima es mejor, a causa de que las lluvias se encuentran mejor distribuídas durante el año y no existen los peligros de los ciclones, que algunas veces devastan las islas septentrionales. Además existe la opinión de que hay bastante tierra en Mindanao propia para la goma, permitiendo a los Estados Unidos libertarse de la dependencia de la producción británica.

Como se trata de un territorio poco explorado, los transportes constituyen aún un problema en Mindanao. En toda la isla hay poco más de trescientos kilómetros de buenas carreteras y la navegación fluvial es lenta y primitiva.

El grupo norteamericano que estudia las posibilidades que ofrece Mindanao a la producción de la goma se trasladó a la isla de Basilar, que es la más próxima a Zamboanga para visitar un campo cubierto de árboles de la goma perteneciente al doctor Strong. A un cuarto de milla de la costa, ya en el interior de la isla, el bote en que viajaban se detuvo en un pequeño muelle desde el cual un camino de coral conducía hacia la montaña, a través de estrechas callejuelas formadas por cocos. En un claro, rodeado por plantas de café, se hallaba la ranchería del doctor Strong, semejante a los que existen en la frontera occidental, donde vive el médico aislado de la civilización y rodeado de indígenas a los que dirige con mano firme.

Detrás de la ranchería, ya a dos kilómetros de distancia, crecen los árboles de la goma, donde la "Hevea Braziliana" se desarrolla con tanto éxito como en Sumatra. No debe desconocerse que, prácticamente, toda la goma del mundo procede de una especie nativa del Brasil, de donde fué llevada a Singapore hace cincuenta años. A su sombra engorda el ganado, que se alimenta con la yerba que crece alrededor de los árboles, con lo que se consigue limpiarlos de la manigua, que tan asombroso desarrollo alcanza en los trópicos, impidiendo el crecimiento de los árboles de la goma.

Incidir un árbol de la goma requiere conocimientos y habilidad para no causarle daño. Ordinariamente, se le da un corte diagonal y profundo con una navaja afilada, colocándose un recipiente cerca de la herida, en donde se deposita una sustancia consistente y del color de la leche. Los árboles que se inciden por la mañana cesan de dar goma al mediodía. Los obreros recogen después estos recipientes y los llevan a la fábrica, próxima a la casa del rancho, mezclando un ácido al líquido y dejándolo coagular. Más tarde limpian la mezcla, forman hojas con ellas y las ponen a secar.

Una historia similar puede decirse de la plantación de la goma en Kabakan, en el valle de Cottabato. Para llegar a este lugar, situado en el corazón del más rico distrito de Mindanao, se tardan dieciocho horas en una pequeña embarcación desde Zamboanga a Cottabato y el resto del viaje, que consume otras quince horas, ha de hacerse en una lancha que nacega río arriba y a caballo.

El territorio virgen que acaba de ser explorado contiene millares de millas cuadradas de suelo riquísimo y feraz.

Es cierto que solo se ha plantado en Filipinas el árbol de la goma en muy pequeña escala, bastante, sin embargo, para demostrar su éxito. La producción filipina se puede comparar favorablemente con la de Malaya y Sumatra. Estos árboles hállanse libres de enfermedades. Haciendo comentarios sobre esto, el general Wood dijo, recientemente:

"Estoy completamente convencido de que los árboles de la goma pueden desarrollarse en Filipinas con la misma facilidad que los cocoteros, con gran beneficio para el pueblo. No existe ninguna razón para creer que los agricultores filipinos dejarán de aprovecharse de los beneficios de este cultivo que tanta prosperidad ha llevado a Sumatra y Borneo".

LA CAMARA DE LOS DIPUTADOS ITALIANA APRUEBA LA LEY DE REORGANIZACION DEL EJERCITO

ROMA, enero 30.—(A. P.)—La Cámara de los Diputados italiana aprobó hoy la ley de reorganización del ejército por la cual abogó ardientemente Benito Mussolini en su discurso de anoche.

Con arreglo a esa ley, las principales ciudades italianas estarán guarnecidas por setenta y seis regimientos, quedando destacados once más en "lugares estratégicos".

TROTZKY PREDICE UNA GUERRA PARA LA PRIMAVERA

MOSCU, enero 30.—(U. P.)—El líder de la revolución comunista, León Trotsky, en un discurso, pronunciado en una reunión de obreros de las industrias textiles, declaró que la situación ocurrida días atrás en la Manchuria, cuando la detención del administrador Ivanoff por las fuerzas de Chang, hubiera ocasionado un conflicto bélico entre dos poderes burgueses cualesquiera; pero que se había resuelto favorablemente para la paz por llevarse a cabo las negociaciones entre Gobiernos inspirados en las verdaderas necesidades del pueblo.

No obstante, predijo que en la próxima primavera" se les presentará un período agitado a los dueños de la Europa". El poder creciente de los Estados Unidos de Norte América y el espíritu del Asia, que comienza a incorporarse, están aplastando a Europa, en tanto que la existencia sólida del Soviet complica extraordinariamente la desesperanzada situación de la burguesía europea.

RIGIDA CENSURA TEATRAL INGLESA

El obispo de Londres se declara contra el lord chambelán del rey por su extrema lenidad

LO ACUSA DE POCA ENERGIA

Pide que la censura de obras teatrales pase del chambelan a la diputación londinense

NUEVA YORK, enero 30. (S.E.) Ningún literato, dramaturgo, empresario, magnate del cinematógrafo o miembro de la profesión dramática, que dedique sus actividades a la escena o a la pantalla, puede permanecer indiferente al extraordinario y sensacional ataque del lord Obispo de Londres al lord Chambelán de la Corte de San Jaime, censor de obras teatrales y películas cinematográficas en Gran Bretaña. En dicho país, este tipo de censura data de hace cuatro siglos, del reinado de Enrique VIII, ejercida como perrogativas del monarca, confirmada repetidas veces por el Parlamento, después de inagotables discusiones, la última vez en Octubre de 1909. No es, como muchos creen, una medida arbitraria que aplica el soberano por medio de su Lord Chambelán.

Este alto dignatario lo es actualmente el Conde de Cromer, descendiente de la gran dinastía bancaria internacional de Baring Brothers, quien, a su vez, delega la autoridad que recibe del monarca en un funcionario subalterno, que recibe el nombre de Censor de Teatro, cargo que en los últimos años ha desempeñado un oscuro aunque muy estimado literato llamado George Slythe Street, que goza de un sueldo anual de $1.200 juntos con los derechos que recibe los autores y empresarios por las obras que someten a la censura, suponiéndose que, en junto, recibirá unos diez mil pesos al año.

Depende, pues, de la opinión de Mr. Street la concesión de la licencia real para representar una obra en Gran Bretaña. Todos han de pasar por este requisito, aunque el producto de la función se dedique a propósitos caritativos. El Lord Chambelán resuelve siempre atendiendo al su leal saber y entender dictándose la resolución en nombre del Rey, y contra ella no existe apelación a ningún tribunal, castigándose a los infractores con grandes multas, la intervención de la policía y hasta con prisión. El Censor del Teatro tiene libertad para pedir la supresión de escenas, líneas y hasta palabras como condición para conceder el permiso de representación.

Recientemente, nada menos que el Lord Obispo de Londres, que además de ser diocesano de la metrópolis británica es un alto dignatario de la Corte de San Jaime, como dean nato que es de todas las capillas reales, presentó un memorial al jefe del Gobierno pidiendo que la censura de las obras teatrales se transfiriera desde las oficinas del Lord Chambelán a la Diputación Provincial de Londres, con el fin de que se "aplique más estrictamente la censura". El Obispo, en apoyo de su memorial, que ha enviado al Gobierno en nombre de un organismo titulado "Consejo de Moralidad Pública de Londres", del que es presidente, dice que "debido a la desgraciada laxitud de la censura real tal y como se ejerce por el Lord Chambelán y el Censor, ha descendido mucho en moralidad la producción teatral, mientras la tolerancia con que se consienten las escenas poco decorosas, afecta gravemente al ambiente moral".

NUEVO GABINETE DENTAL

A las cinco de la tarde de hoy se celebrará con una fiesta íntima la inauguración del nuevo gabinete dental del doctor Arturo Alberni, graduado de las facultades de Baltimore y Habana, en las que con gran brillantez ha cursado y revalidado sus estudios.

El nuevo gabinete está instalado en Neptuno y Gervasio.

El gabinete del doctor Alberni ha sido montado con arreglo a los más modernos dictados de la ciencia odontológica, y está dotado de los aparatos más perfeccionados, fabricados especialmente en las más renombradas fábricas de efectos dentales.

El esfuerzo hecho por el doctor Alberni representa un paso de avance en cuanto a medicina y cirujía dental se refiere, respondiendo al progreso que en todos los órdenes existe en nuestro país, y este esfuerzo, hecho sin reparar en sacrificios, habrá de ser seguramente recompensado por el público, tan necesitado de todos los órdenes de profesionales expertos y conocedores de sus respectivas especialidades.

Enviamos por anticipado nuestra felicitación al doctor Alberni, distinguido amigo nuestro, augurándole los triunfos a que por su cultura y sus conocimientos es acreedor.

OTRA EXPEDICION SOLO AMERICANA PARA EL ARTICO

Le prestarán su ayuda económica los millonarios Ford y John D. Rockefeller y se prepara ya

UN COMANDANTE SERA JEFE

Richar Evelyn Byrd, de la armada está gestionando su retiro para esta empresa

COMPETIRA CON LA OTRA

Si se ultiman rápidamente los preparativos, la expedición saldrá dentro de unos meses

WASHINGTON, enero 30.—(U. P.)—Con la ayuda financiera de Edsel Ford y de John D. Rockefeller una expedición, compuesta exclusivamente de norteamericanos, saldrá por el aire en busca del Polo Norte el verano próximo.

El comandante Richard Evelyn Byr, de la Armada de los Estados Unidos, se encuentra en esta capital gestionando su situación de retiro para poder dedicarse a dicha expedición y a tratar de obtener todo el apoyo gubernamental posible. Se adquirirán un inmenso dirigible y dos aeroplanos con triple motores.

Esta expedición no tiene la intención de competir con la que realizará la Detroit Aviation Company, que saldrá de Point Barrow, en Alaska, con el objeto de explorar las enormes regiones que existen entre el Canadá y el Polo, ya que su punto de salida será Spitzbergen, al Norte de Noruega, o Etah, en Groenlandia.

Si se logran efectuar todos los preparativos, la expedición saldrá dentro de dos o tres meses, y si no, se intentará efectuarla en los meses de invierno estableciéndose en algún lugar como punto de partida para salir de nuevo en el verano o la primavera del año 1927.

En la empresa sólo se utilizará capital norteamericano, y para los gastos ya han contribuído con veinticinco mil pesos cada uno, Rockefeller y Edsel Ford.

EL ACORAZADO ARGENTINO RIVADAVIA, EFECTUA SUS PRUEBAS CON EXITO

QUINCY, enero 30. (U.P.) El acorazado argentino "Rivadavia", se encuentra de regreso después de haber efectuado con felicidad, las pruebas de su maquinaria, que han sido modificadas para emplear petróleo.

La comisión encargada de esa operación, dice que el viaje es demostrativo del buen éxito obtenido, porque se logró una velocidad de 23 nudos por hora.

El jefe argentino añadió que se habían efectuado también las pruebas de los modernos cañones con que ha sido dotada la nave, que han dado un magnífico resultado.

LOS INGLESES EVACUAN COLONIA

COLONIA, Alemania, enero 30.—(A. P.)—Con histórica solemnidad fué arriada hoy del asta del Hotel Excelsior la bandera británica e izada en su lugar la enseña blanca y roja de la ciudad de Colonia, dándose así por terminada la ocupación de la plaza por las tropas inglesas, palpable prueba de que los aliados reconocen que Alemania denota ya buena fe en el cumplimiento de los dispuesto en el Tratado de Versalles y tiene, por lo tanto, el derecho de recuperar el dominio de Colonia, ocupada por los aliados desde 1918.

No obstante, es curioso que el tan deseado acontecimiento haya producido un entusiasmo muy tibio en el corazón de los ciudadanos de Colonia y se haya caracterizado por una ausencia absoluta de todo ceremonial.

El mando inglés tenía establecido su cuartel general en el Hotel Excelsior. La ocupación británica de ocho años ha dejado buen recuerdo entre los alemanes, que no han tenido que sufrir desmán ninguno de las tropas inglesas.

LA CAMARA DE COMERCIO YANKEE DE FILIPINAS SE DECLARA EN CONTRA DE LA INDEPENDENCIA DE DICHAS ISLAS

MANILA, enero 30. (U. P.) La Cámara de Comercio Norteamericana de esta ciudad tomó el acuerdo de evitar que prosiga la campaña que se lleva a cabo por elementos nativos de estas islas para obtener la independencia de las mismas.

Esta acción ha sido interpretada por la opinión en el sentido de que los capitalistas y comerciantes norteamericanos se opondrán por todos los medios a que varíe el actual estado de las islas

Se evitó a tiempo una excisión en el seno de los miembros de la Cámara, y después de adoptar la anterior resolución se le otorgó un voto de confianza a la junta de directores de dicho organismo.

Los filipinos se proponen boycotear las firmas norteamericanas opuestas a la campaña por la isdependencia de las islas, y de llevarse a cabo tal medida resultará un enorme perjuicio para el comercio de aquel país.

UN INDIVIDUO HORRIBLEMENTE QUEMADO

En Emergencias es asistido a la hora de cerrar esta edición un individuo que presenta gravísimas quemaduras en todo el cuerpo, convirtiendo en pura llaga su rostro, haciendo dificilísima su identificación.

Este individuo fué hallado por la policía en el café situado en Zanja y Rayo dando gritos y convertido en una antorcha viviente.

Supone la policía que para suicidarse se rociara el cuerpo con alcohol prendiéndose fuego, después.

Los médicos que lo asisten desconfían de poder salvarlo por las graves quemaduras que sufre.

EN SU CASA DE CALIFORNIA FALLECIO AYER LA "ESTRELLA" DEL CINE BARBARA LA MARR

ALTADENA, California, enero 30. (A. P.)—En su residencia de esta localidad ha fallecido durante la tarde de hoy la actriz cinematográfica Bárbara La Marr, una de las "estrellas" de la pantalla que más público llevaba a los cinematógrafos.

SERA UN GRAN ACONTECIMIENTO LA CONVENCION OBRERA DEL PACIFICO

Comprende a los trabajadores marítimos y terrestres de la costa del Pacífico, y para su pronta realización viene trabajando con entusiasmo la confederación mexicana

ES MUY REDUCIDO EL PRESUPUESTO FEDERAL MEXICANO

Trabajos biológicos aplicados a la agricultura se están realizando en México por primera vez.—Invitado por el Gobierno va a México un sabio psicólogo de Alemania

(SERVICIO RADIOTELEGRAFICO DEL "DIARIO DE LA MARINA")

CIUDAD DE MEXICO, enero 30.—Los nuevos presupuestos en vigor para el presente año en el Distrito Federal ascienden sólo a dos millones de pesos, suprimiéndose todos los servicios que se estimen no indispensables, aunque sin dejar por ello de atender a las necesidades que la vida moderna impone a los Gobiernos.

CONGRESO HISPANO-AMERICANO EN 1927

CIUDAD DE MEXICO, enero 30.—Se han recibido en esta ciudad las circulares convocando para el Congreso Universitario Hispano Americano que tendrá lugar en Madrid el próximo año de 1927 y al cual México, como los demás países de América, mandará una nutrida representación.

TRABAJOS BIOLOGICOS AGRICOLAS

CIUDAD DE MEXICO, enero 30.—Por primera vez, según informó ayer a los periodistas el Secretario de Agricultura y Fomento, se han realizado en México trabajos biológicos aplicados a la agricultura, siguiendo las más modernas teorías sobre esa materia.

HABRA CONVENCION DE TRABAJADORES

CIUDAD DE MEXICO, enero 30.—A juzgar por los trabajos que viene desarrollando la Confederación Regional Obrera Mexicana ahora llegará a celebrarse la convención de los trabajadores marítimos y terrestes de la Costa del Pacífico, lo que se considera un gran acontecimiento.

CONSEJERO HONORARIO

CIUDAD DE MEXICO, enero 30.—El Secretario de Educación Pública, señor José Manuel Casurane, ha sido honrado con el título de consejero honorario del Colegio Doctoral, en mérito de sus trabajos y cooperación a la obra educativa de las altas instituciones mexicanas de enseñanza.

BANQUETE MUY CORDIAL

CIUDAD DE MEXICO, enero 30.—En el banquete ofrecido ayer por la Cámara norteamericana de esta capital, fué muy significativa la oración pronunciada por el profesor de periodisto Mr. Williams, que se encuentra en México dando una serie de conferencias, el cual manifestó la necesidad de crear nuevas corrientes de cordialidad y justificada fados Unidos, en pro de su mayor enternidad entre México y los Estagrandecimiento. El acto terminó con vivas entusiastas a ambas naciones.

CALLES Y SHEFFIELD

CIUDAD DE MEXICO, enero 30.—El Presidente Calles recibió ayer en visita privada al Ministro de los Estados Unidos, Mr. Sheffield, tratando de los distintos asuntos pendientes de discusión entre sus países y declarando a la salida el ministro que había sido tratado con gran deferencia por el Primer Magistrado.

(Continúa en la página 26)

EL JABON DE LA TOJA
Proporciona a la piel suavidad, frescura y transparencia, haciéndolo aún más agradable su delicadísimo perfume.
SE VENDE EN TODAS PARTES
1208 1d-31

ALEMANIA FRENTE AL PROBLEMA DE LA PROHIBICION

Gran número de municipios ha acordado someter a votación de vecinos la medida prohibitiva

PROYECTO IMPOPULAR

Pensando en el fracaso de la prohibición en los E. Unidos, la medida resulta impopular

CRITERIO DE LUDENDORF

En Baviera todo el mundo es anti-prohibicionista, lo que es ya una gran fuerza contraria

BERLIN, enero 30.—(U. P.)— Sesenta municipios alemanes han aprobado la medida de someter al voto de sus componentes en un escrutinio, la cuestión de la prohibición alcohólica dentro de los límites que se proyectan.

A juzgar por esa noticia, Alemania parece inclinada a volverse "seca". No es así. Dicha cuestión se encuentra pendiente de resolución en el Parlamento. Pero no hay más remedio que reconocer que la campaña prohibicionista ha comenzado.

Tal como ha sido presentada a los votantes, la cuestión a decidir es si las municipalidades pueden autonómicamente, decidir el número de salones o lugares que expendan al público licores o cerveza. Una municipalidad que tiene ese poder, tiene también el de decidir que no exista establecimiento de esta índole dentro de sus límites. Y aquí reside el peligro.

Los socialistas y los comunistas favorecen la medida. En general, y en vista del fracaso de la prohibición en los Estados Unidos, el proyecto resulta francamente impopular. Ludendorff es asimismo decidido partidario de la opción local. En Baviera, en cambio, todo el mundo es antiprohibicionista y ello representa una gran fuerza en contra de la implantación de la medida en el resto del país.

APRUEBA NORTE AMERICA UNA LEY AUTORIZANDO EL USO DE AZUCAR DE FRUTAS Y MAIZ POR LOS CONSERVEROS

WASHINGTON, enero 30.—(A. P.)—El Senado aprobó hoy, sin sometería a votación, la ley que autoriza a los conserveros para utilizar el azúcar de maíz y de frutas en la preparación de sus productos. La medida pasa ahora a la Cámara de Representantes.

En su aspecto original, la ley en cuestión sólo se refería al azúcar de maíz; pero al ponerse a debate, el senador republicano por Nebraska, Howell, introdujo en ella una enmienda haciéndola extensiva al azúcar extraído del jugo de las frutas.

HERON PROAL, EL INQUILINO "ROJO" PODRA REGRESAR A MEJICO CON SU ESPOSA

VERACRUZ, México, enero 30.—(A. P.)—El Gobierno de este Estado permitirá regresar a México con su esposa a Heron Proal, líder de la Unión de Inquilinos Rojos, expulsado recientemente del territorio de México por incitar a los inquilinos a violar las leyes referentes al pago de rentas.

Proal deberá prometer abstenerse de reincidir en sus pasadas andanzas y no podrá vivir en Veracruz. Si él y su esposa no cumplen la promesa exigida, serán enviados a la colonia penal de las Islas María.

SE ACTIVARA EL PLEBISCITO DE TACNA-ARICA

ARICA, Chile, enero 30. (A. P.) La actitud política del nuevo Ministro de Estado chileno, Dr. Beltrán Mathieu, ante la situación de Tacna-Arica, consistirá en laborar activamente por la pronta celebración del plebiscito en los territorios en disputa, dando a los peruanos todas cuantas garantías sean necesarias a condición de que no redunden en mengua para la soberanía de Chile.

El ex-embajador de Chile en los Estados Unidos hizo hoy esta declaración al llear hoy a esta ciudad, donde fué recibido por Agustín Edwards y por toda la delegación chilena, así como por las autoridades locales y numerosos amigos.

El Dr. Mathieu dice que no se propone hacer ningún comentario acerca del problema de Tacna-Arica por hallarse alejado de la situación por algún tiempo a consecuencia de la dolencia que le aquejó en Panamá hallándose en viaje hacia Chile procedente de los Estados Unidos. Además, cree procedente antes de hacerlo consultar con el Presidente de la República y sus colegas de gabinete.

La comisión plebiscitaria se reunió hoy con asistencia de todos los delegados y consejeros, presidiendo por primera vez el general Lassiter. La orden del día estuvo dedicada en su mayor parte a diversas mociones encaminadas a someter de nuevo a examen ciertos enunciados de la ley electoral.

UN MUERTO Y SIETE HERIDOS CON MOTIVO DE UNA TREMENDA EXPLOSION

EAST PITTSBURGH, Enero 30.—(U.P.)—Hoy tuvo lugar en esta ciudad una extraña explosión de gas que produjo un incendio que destruyó tres edificios, ocasionando la muerte a un individuo y dejando mal heridos a otros siete. Las pérdidas experimentadas por el siniestro se calculan en ciento cincuenta mil pesos.

La gente que vivía en aquella vecindad fué echada de sus lechos por el pánico que les produjo la inesperada explosión y el fuego obligó a dos familias a saltar desde el segundo piso en que residían, a la calle.

UNA TERRIBLE GALERNA AZOTA LAS COSTAS DE LA FLORIDA

WEST PALM BEACH, Fla., enero 30.—(A. P.)—La terrible galerna desencadenada en estos últimos días en el Atlántico, azotó durante la noche del viernes las costas de la Florida, con violencia de huracán, haciendo encallar dos barcos cerca de Boca de Ratón. Créese que han perecido dos personas.

La goleta "Tifton" fué materialmente desarbolada por el temporal. El capitán, su mujer, que iba a bordo, y los tripulantes lograron ponerse en salvo milagrosamente en un bote salvavidas, no sin perecer antes ahogado, un marinero y el segundo de la embarcación.

El vapor noruego "América" y el remolcador "Endurance" corrieron en ayuda de la "Tifton", recogiendo a los náufragos en dificilísimas circunstancias.

SE QUEJAN LAS ISLAS VIRGENES

Delegados de la más moderna de posesiones americanas exponen sus quejas a los Estados Unidos

EXISTE FAVORITISMO

Además de esto, expusieron quejas contra el gobernador por ser demasiado autoritario

WASHINGTON, enero 30.—(A. P.)—Ante la Comisión de Asuntos Insulares de la Cámara de Representantes, una delegación de los moradores de las Islas Vírgenes, la más moderna de las posesiones de los Estados Unidos, expuso sus querellas y dió salida a los reparos que hace a la forma en que se les domina.

Algunos de los declarantes se quejaron de que el gobernador norteamericano de las Islas goza demasiada autoridad; otros se lamentaron del favoritismo que denotan los nombramientos de funcionarios insulares, y todos deploraron amargamente la desaparición del tráfico licorero, del cual St. Thomas fué en un tiempo importante centro. Además, coincidieron en que la situación prevaleciente en las Islas es verdaderamente caótica.

Hubo un grupo de delegados que pidió la anexión de las Islas a Puerto Rico, diciendo que así "Puerto Rico podría hacerse cargo de los gastos federales".

COOLIDGE REORGANIZARA SU GABINETE

WASHINGTON, enero 30 (U. P.)—Es muy posible que antes de las elecciones de noviembre tengan lugar algunos cambios de importancia en el Gabinete de Coolidge.

Los cambios se efectuarán probablemente en el Departamento de Estado y de Hacienda y quizás en los de Agricultura y Justicia.

Mellon, secretario de Hacienda, ha solicitado que se le retire una vez que se hayan efectuado los conciertos económicos con las naciones deudoras de este país y la anunciada rebaja de impuestos.

Se cree que le sucederá Dwight Morrow, banquero neoyorquino e íntimo amigo de Coolidge.

Cuando el actual secretario de Estado Kellog sustituyó a Hughes, se creía que sería sólo temporalmente, pues el indicado para el puesto lo era Charles Warren, ex embajador de los Estados Unidos en Japón y en México, y más tarde se pensó en traer a Houghton de la Embajada de Londres. Pero Kellog quiere continuar en el puesto mientras marche de acuerdo con Coolidge, aunque los médicos le han aconsejado que se retire.

Los otros dos puestos a renovar en el Gabinete, las carteras de Justicia y Agricultura, ocupados por Sargent y Jardine, ofrecen relativa dificultad, pues los ataques que se dirigen a estos por los Cuerpos legisladores, con razón o sin ella, los hacen peligrar en la conservación de sus puestos.

SE PRUEBAN YA LOS TRINEOS QUE HAN DE CONDUCIR A LOS AEROPLANOS DE LA EXPEDICION DE WILLIAMS

NEMANA, Alaska, Enero 30.—(U.P.)—La vanguardia de la expedición polar que al mando del capitán George Wilkins saldrá en Marzo en busca del Polo Artico, ha efectuado prácticas con los trineos que provists de motores llevarán los aeroplanos desarmados y sus efectos de la expedición hasta Point Barrow.

Se cree que siguiendo los consejos de los prácticos en esta clase de expediciones se pospondrá la salida hasta el mes de Junio. La opinión del capitán Howe es que en el verano, los aeroplanos podrán descender en cualquier momento, mientras que en el mes de Marzo aún ocurren tormentas en dichas regiones.

LOS NORTEAMERICANOS NEGOCIAN LA COMPRA DE LAS JOYAS DE LA CORONA IMPERIAL RUSA

MOSCU, enero 30.—(A. P.)— Rudolph Oblatt y Norman Weizz, representantes de importantes casas de joyería norteamericanas, han abierto hoy negociaciones con el Soviet para la compra de parte de las joyas de la Corona Imperial de Rusia. El Gobierno ruso ha decidido vender todas las joyas en lotes separados; pero no aceptará ofertas menores de cinco millones de pesos por cada lote.

Hay lo menos diez joyeros extranjeros más que andan tras las regias joyas, cuyo valor total calculan algunos técnicos en doscientos cincuenta millones de pesos.

MEXICO PEDIRA QUE LE ENTREGUEN A LOS REFUGIADOS

De los E. U. fué ya deportado y ejecutado, en Torreón, el general mexicano Manuel Torres

SE VALDRAN DEL TRATADO

Se cree que éste contiene cláusulas relacionadas con la entrega de los refugiados

IMPRESION EN WASHINGTON

Las autoridades americanas no creen probable que por el Gobierno se haga la entrega

EL PASO, Texas, enero 30.—(AP)—La noticia de haber sido deportado de los Estados Unidos y ejecutado en Torreón, México, el general Manuel Emetenda Torres, dá pábulo a los rumores de que el Gobierno Mexicano está dispuesto a pedir la devolución de los enemigos del regimen Calles refugiados en Norte América, valiéndose de las disposiciones del tratado de contrabando recientemente firmado en Washington por los representantes de ambos Gobiernos.

Desde el momento en que se iniciaron las negociaciones del tratado en cuestión, circuló en autorizadas esferas la versión de que el pacto contenía disposiciones bajo las cuales México podía exigir la devolución de los enemigos políticos del Gobierno de Calles.

Más tarde, avanzadas ya las negociaciones, para nadie era un secreto que Norte América estaba deseosa de llegar a un arreglo que le permitiese combatir con más eficacia el contrabando de licores ejercido a través de la frontera mexicana, siendo este uno de los problemas más graves con que tuvieron que entenderselas los negociadores, por constituir un asunto de importancia vital para la Secretaría de Hacienda en su misión de imponer el cumplimiento de la enmienda prohibicionista.

Y las concesiones que los delegados norteamericanos se vieron obligado sa hacer a México para obtener lo que se deseaba es algo que nunca se ha revelado.

WASHINGTON NO CREE PROBABLE LA ENTREGA DE LOS FUGITIVOS MEXICANOS

WASHINGTON, enero 30.—(AP) Las autoridades federales no creen que el tratado de extradición pactado con México permita la entrega de los delincuentes políticos mexicanos refugiados en los Estados Unidos.

En lo que al último incidente ocurrido con México se refiere, la situación parece tranquila, habiendo seguridades de que nada se ha contestado a la última nota mexicana. Asegúrase que las relaciones de ambos Gobiernos son sumamente cordiales y se sabe que la visita hecha por el embajador de los Estados Unidos, Sheffield, al Presidente Calles, ha contribuído a hacer desaparecer la tensión que todavía pudiera existir, dando lugar a la esperanza de que por fin se solucionen amistosamente las discrepancias surgidas acerca de la ley petrolera y de tierras mexicanas.

AL FIN SOLICITARA ALEMANIA SU ADMISION A LA LIGA DE NACIONES

BERLIN, enero 30.—En los círculos oficiales de esta capital se dijo hoy que para el miércoles o el jueves de la semana que viene, el gobierno de Alemania enviará a Ginebra la solicitud de admisión como miembro de la Liga de las Naciones.

Dicha solicitud será despachada después que se reuna el comité de relaciones exteriores del Reichstag, lo que sucederá el miércoles que viene.

VIAJES A PARIS
55 DIAS DE EXCURSION por $860.00
85 DIAS DE EXCURSION por $1.150
115 DIAS DE EXCURSION por $1.450
En estos precios está comprendido el pasaje de ida y vuelta en primera clase, hoteles y manutención completa de primer orden, billetes de teatros, excursiones y otras diversiones.
ESTOS VIAJES SON COMPLETAMENTE INDIVIDUALES
SALIDA EN LOS VAPORES DE LA COMPAÑIA TRASATLANTICA FRANCESA "LAFAYETTE" Y "ESPAGNE"
ABRIL 15, MAYO 15
PIDA FOLLETO EXPLICATIVO
PARISIANA
Amargura 11. — Habana
61 Blv. Haussmann
PARIS

M.E.C.D. 2016

DIARIO DE LA MARINA

FUNDADO EN 1832

DIRIGIDO HASTA 1919 POR DON NICOLAS RIVERO Y MUÑIZ.
DIRECTOR: JOSE IGNACIO RIVERO Y ALONSO.

Editado por la Compañía DIARIO DE LA MARINA (S. A.) cuyo programa consiste "en la defensa de los intereses generales y permanentes de la Nación cubana, de los especiales de la colonia española establecida en la misma y de la unión y armonía entre los diversos elementos que conviven en el país."—Art. 1o. de los Estatutos.

Presidente: Conde del Rivero. Secretario: Manuel Abril y Ochoa. Tesorero: Joaquín Pina

ADMINISTRADOR: JOSE SOBRINO Y GONZALEZ

OFICINAS:
Habana............ DIARIO DE LA MARINA.
Nueva York...... Broadway at 71st. St.
Madrid............ Nicolás Ma. Rivero núm. 7.
París............. 61 Boulevard Haussmann.

PRECIOS DE SUSCRIPCION

HABANA		PROVINCIAS		EXTRANJERO	
1 mes	$ 1.60	1 mes	$ 1.70	3 meses	$ 6.00
3 id.	„ 4.30	3 id.	„ 5.00	6 id.	„ 11.00
6 id.	„ 9.00	6 id.	„ 9.50	1 año	„ 21.00
1 año	„ 18.00	1 año	„ 19.00		

TELEFONOS:

Quejas de Suscriptores	M-8404	Deportes	M-4339
Anuncios Económicos	A-3856	Secretaría de la Empresa	M-7714
Anuncios Administración	A-5334	Secretaría de la Dirección	M-9785
Redacción	A-0301	Fotógrafo	M-6844
Repórters	M-6144	Imprenta	M-9665

PASEO DE MARTI 103 — APARTADO 1010 — CABLE: DIARIO. HABANA
MIEMBRO DECANO EN CUBA DE "THE ASSOCIATED PRESS"

EDITORIALES

LA LEY DEL SETENTA Y CINCO POR CIENTO.

Para los que observan sin apasionamiento los fenómenos sociológicos que se producen en Cuba, no puede menos de resultar extraño lo ocurrido alrededor de la llamada Ley del 75 por ciento. Se ha hecho acerca de ella tanto ruido, se han movido tantos elementos, se han celebrado reuniones públicas tan diversas, que debemos ahondar en su estudio y considerar con detenimiento preferente las causales que hayan podido producir estas manifestaciones anormales en favor de una iniciativa congresional.

Conviene dejar sentado que esa Ley del 75% no constituye, en puridad, más que una orientación dirigida a proteger al elemento proletario del país. Se asegura que los cubanos están desplazados de la actividad industrial y mercantil de Cuba por los elementos extranjeros, que casi monopolizan este orden de la acción colectiva. Y la Ley a que nos venimos refiriendo tiende a dar cabida, en los establecimientos de comercio e industria nacionales, a los que ostenten la condición de ciudadanos de Cuba.

Nadie pudo discutir el derecho que tienen los pueblos a dictar todas aquellas medidas que le den cohesión; pero bueno es anotar que no todos los procedimientos son acertados para conseguir estos fines y que, en ocasiones, algunas medidas, tendientes a alcanzar estos ideales, pueden ocasionar perjuicios, en vez de favorecer al país.

Taumatúrgica Ley la del 75%, ha tenido la fortuna de operar el milagro de mover las corrientes populares en forma inusitada, y hemos sido testigos de constantes reuniones callejeras, de "meetings" donde en tribunas ofrecidas a todos, desfilaron numerosos oradores que más que en discursos normales, se produjeron en arengas enardecedoras, impropias para las multitudes.

Afortunadamente el propio plan observado daba la medida de lo injustificado del método y era precisamente contraproducente. Afirmaban los defensores de la Ley del 75% que "en Cuba los cubanos no eran nada y que era preciso que lo fueran todo". Se concentró sobre una institución nacional respetabilísima tanto elemento de coacción injusta, tan poderosa e irrazonable presión, que saltaba a la vista lo ilógico del procedimiento.

Agrava el carácter del procedimiento y lo constituye en hecho anómalo, irregular y sorprendente, si se piensa que son nuestros legisladores asequibles en grado sumo a la rectificación, cuando razonablemente se les convence de sus errores. Diaria exposición tenemos de este aserto. Todos los días se presentan Proyectos en el Parlamento que son enmendados por sus propios autores con posterioridad.

Cuando algún ciudadano, alguna empresa, alguna institución, se sienten afectados injustamente en sus intereses o en sus derechos por alguna iniciativa parlamentaria, basta una explicación sencilla para que, si su solicitud es justa, se atiendan sus indicaciones y se rectifiquen las medidas parlamentarias en forma que no lesionen intereses legítimos. ¿Qué ocurrió con la Ley del 75%? Pues, lo contrario. ¿Se obró sobre el Senado amoldándose la acción a estos cauces tradicionales y únicos posibles? No. Lo que se hizo fué amenazarlo.

En realidad, la Ley del 75% no es más que una parte modesta de un problema fundamental que afecta a todo el país. Esta Ley viene a resolver, con sus orientaciones básicas, que nadie discute, un problema que se plantea en la esfera proletaria; pero que también se produce en todas las otras esferas nacionales: en la bancaria, en la agrícola, en la industrial y en la mercantil. Cuba es una República política, no siendo aún una propia nacionalidad económica. Las guerras libertarias transformaron el estado económico del país. El cubano, heroico desinteresado, abnegado y pronto al sacrificio, cambió por la libertad política, la independencia económica. Fué a la guerra en busca de lo que no tenía: sus ansias de libertad y de gobierno propio. En la guerra perdió lo que atesoraba: su bienestar económico, su holgura. Se convirtió en ciudadano libre, poseedor de sus propios destinos nacionales; pero perdió su capacidad financiera, su posición económica. Tangible la nacionalidad con que soñara, realidad la República de sus aspiraciones, realizadas sus esperanzas de constituirse en pueblo libre e independiente de ajenas tutelas políticas, sus esfuerzos ahora tienen que ser dirigidos a readquirir la riqueza escapada de sus manos, a la reconquista de la economía nacional. No ha sido el Congreso, en esta nueva etapa constitucional, ciego ante esta necesidad y puede asegurarse que nunca como ahora se ve en el Parlamento una voluntad tan firme y un juicio tan acertado y sereno, orientados a la prosecución de la finalidad que apuntamos. Ahí están, para comprobar plenamente lo que aseguramos, todas las iniciativas habidas precisamente en la Legislatura actual. No ha habido un solo aspecto del magno problema nacional que nos afecta, que haya dejado de ser tenido en cuenta.

El bancario, en distintas Proposiciones de Ley: creando el Banco General de la Reserva, análogo al Banco de la Reserva Federal norteamericano, que impidiera el "crac" bancario de los Estados Unidos cuando la Guerra Mundial; el Banco de Crédito Agrícola Hipotecario y Refaccionario de Cuba; el Banco de Refacción Agrícola, que prestará toda clase de auxilios económicos a los colonos nacionales.

El problema arancelario se puede resolver con la Ley que autoriza al Ejecutivo Nacional para modificar los Aranceles de Aduana al objeto de proteger las industrias del país con tarifas que amparen sus productos y permiten llegar a convenios con los otros países, a fin de facilitar en ellos la entrada de los frutos y productos nacionales.

El problema agrícola se atiende con multitud de iniciativas: creando premios a los cultivos menores intensificados; regulando las tarifas ferrocarrileras; facilitando crédito a los agricultores por medio de los Bancos que se crean; mejorando las actuales vías de comunicaciones y abriendo nuevos caminos para el transporte de los frutos; creando la Junta Nacional de Defensa del Azúcar y la Comisión Permanente de Propaganda y Defensa del Tabaco Cubano; declarando libre de derechos arancelarios la introducción de la maquinaria agrícola.

El problema fabril y comercial se resolverá con las iniciativas existentes ya en el Congreso, que tienden a proteger nuestra industria y nuestro comercio con medidas que estimulan y favorecen la transformación económica de Cuba. Entre ellas, hay las dirigidas a fomentar entre nosotros la fundición y fusión de minerales (metalurgia) de hierro, manganeso, cobre o aluminio; fabricación de tejidos, fabricación de adoquines de granito, posible por nuestra riqueza mineral casi inexplotada; fabricación de loza y porcelana; fabricación de leche condensada; fabricación de calzado, industria que está más desarrollada en Cuba de lo que se cree; fabricación de cemento en condiciones que cubra el consumo nacional; fabricación de azúcar refinada en cantidad bastante para nuestras necesidades; fabricación de dulces y frutas en conserva en amplitud que nos permita la exportación en volumen fabricación de manteca de cerdo; cultivos de arroz, fríjoles, papa, maíz, etc. etc.

El problema pedagógico tiene sus iniciativas encaminadas al fomento de la cultura patria, creando las escuelas necesarias y procurando el adelanto cultural del profesorado.

Al presentarse el nuevo proyecto que la Alta Cámara ofrece para vigorizar la tendencia nacionalista hay que tener en cuenta, con los obreros y los empleados, a los elementos económicos, a hacendados y colonos, a industriales y comerciantes, para que la ley en preparación responda al ideal nacional.

El Senado ha llenado esta vez, sin duda, la misión que le atribuyen todos los tratadistas de derecho político: ha sido moderador de las impaciencias reformadoras. La legislación se produce respondiendo a dos movimientos antagónicos: el radical, que quiere transformar con violencia y precipitación las leyes: el conservador, que defiende lo existente. El equilibrio, la perfecta armonía está precisamente tan distante del uno como del otro procedimiento.

Uno de los fenómenos característicos de la lucha mantenida acerca de la Ley del 75% se nos ofrece en uno de los rasgos que la ha singularizado. El Senado ha procedido como debe hacerlo un Cuerpo deliberante integrado por hombres conscientes de sus deberes Puede afirmarse que de toda su actuación en este caso, sobresale una nota que debemos recoger: los senadores tejen su popularidad realizando una misión educadora al través del tiempo, encauzando las corrientes populares, escuchando y recogiendo las palpitaciones de su pueblo, rectificando sus errores, cuando en ellos incurre; satisfaciendo sus ansias y deseos cuando son prudentes y legítimos; es decir, no se ha asemejado a esos políticos a quienes desdeñosamente aludió Musset en una frase inmortal: "Son como los termómetros: sólo recogen la temperatura del momento".

PROPAGANDA A FAVOR DE NUESTROS PRODUCTOS.

Hace pocos días, comentando un artículo del señor Theodoro H. Price, publicado en el número de 30 de diciembre próximo pasado de la revista "Commerce and Finance", que se edita en Nueva York, discutíamos sobre la necesidad de la propaganda a favor de nuestro azúcar en el extranjero, a fin de aumentar el consumo, muy limitado en algunos países.

La idea está en el aire, según suele decirse, y basta haber viajado fuera de Cuba, con algún espíritu de observación, puesto el pensamiento en los problemas nacionales, para que lo indispensable de dicha labor de divulgación salte a la vista. En efecto, sobre nuestra mesa de trabajo tenemos al alcance de la mano una proposición de ley presentada a la Cámara de Representantes por el doctor Santiago Rey y otros señores congresistas, en la cual, después de razonar amplia y atinadamente el punto, se recomienda la aprobación de una serie de preceptos legales encaminados a dar a conocer nuestro azúcar y nuestro tabaco en las principales ciudades y centros de consumo del mundo. Ignoramos si el doctor Rey se ha inspirado en nuestro trabajo o en el de Mr. Price, o si su iniciativa responde exclusivamente a las observaciones personales que haya podido realizar en sus viajes, pero como no se trata de una cuestión de vanidad, sino de interés público, lo importante es que convengamos todos en que la propaganda comercial es indispensable y nos dispongamos a emprenderla. El doctor Rey y los demás firmantes de la proposición de ley que comentamos, de una manera u otra, se han hecho acreedores a un aplauso y con gusto se lo tributamos.

En el editorial de marras sugeríamos que el Gobierno, las asociaciones de productores y las compañías azucareras debían contribuir, cada cual con su esfuerzo, concertando y combinando las iniciativas, a la campaña de anuncio. El Estado, como la proposición de ley ya mencionada demuestra, se dispone a actuar en el asunto. Estimulados con el ejemplo y el apoyo del Congreso, los productores no deben permanecer indiferentes ni inactivos. Más que nadie se hallan obligados, por su propio interés, a llevar adelante la propaganda a que nos referimos ya que ellos han de ser los primeros beneficiados.

Junto con esa labor de dar a conocer la bondad de nuestros productos, hay que cuidar mucho de los métodos de presentación de éstos. Nuestros cigarrillos, por ejemplo, no se llevan al mercado en estuches elegantes y atractivos, como ocurre con los egipcios y otros muchos, cuya pobre calidad se realza con una presentación artística y hasta lujosa. Estos son detalles que no deben descuidarse, porque el público consumidor de las grandes urbes tiene gustos refinados y exquisitos, cuyas exigencias deben satisfacerse. Hay cigarrillos que resultan de "buen tono" exclusivamente por los finos estuches en que son presentados. El comercio no puede desentenderse de estos detalles, que parecen nimios, pero que son de gran valor en el desarrollo del negocio. Hay que anunciar sin descanso, en vasta escala, de manera inteligente y hábil, para insinuarse en la voluntad del consumidor y captarla por decirlo así, y hay que presentar los artículos de comercio con toda la gracia, la delicadeza y el buen gusto que puedan desplegar nuestros rivales, quienes procuran suplir la calidad con otros halagos al consumidor. La época en que imperaban métodos comerciales en los cuales se concedía pequeña parte al anuncio, queda ya a inmensa distancia en el pasado. Aquello de que "el buen paño en el arca se vende" corresponde a un sistema de comercio tan anticuado como las sillas de manos en España o las "volantas" en Cuba.

La propaganda es hoy la base del comercio y cuando ésta puede ponerse al servicio de artículos de primera calidad como nuestro azúcar y nuestro tabaco, logra resultados sorprendentes. Nuestros productores, por lo tanto, deben felicitarse de la iniciativa del doctor Rey y demás compañeros firmantes de la proposición de ley y disponerse a secundarla activamente. Es lo menos que podrían hacer.

EL AMO DE LA ACTUALIDAD - - - Por Abela

Ilustre intelectual yankee, que hoy es nuestro huésped, el cual dará en breve algunas conferencias sobre sus métodos persuasivos.

LA GUERRA SUBMARINA

SU ENCUADRAMIENTO JURIDICO

(Para el DIARIO DE LA MARINA)

Cuando en la conferencia de Washington —primera reunión internacional que abordó específicamente el problema— se trató de reglamentar la guerra submarina, se quiso aplicar a los sumergibles los principios reductivos, introducidos para los buques de línea. Bien pronto pareció la discrepancia, encarnada en dos Naciones que representan respectivamente, el abilicionismo y la perduración submarina: Inglaterra y Francia. Gran Bretaña, con razón o sin ella, pensaba y piensa que los submarinos franceses amenazan directamente las islas británicas; así decía Lord Baljour: "La flota submarina francesa, construída en las costas más próximas de la Gran Bretaña, constituirá una amenaza para Inglaterra; la historia evidencia que en los numerosos conflictos entre Francia e Inglaterra, aquélla persiguió la destrucción del comercio británico". Los políticos ingleses, alarmados, citaban un artículo publicado en la "Revue Maritime", por el comandante Castex, en el cual se defiende de la guerra submarina y se preconiza su utilización contra la Gran Bretaña. La tesis inglesa demandando la reducción proporcional del tonelaje submarino, no triunfó, por causas que no es del caso especificar. Perdida la batalla, tanto Inglaterra como los Estados Unidos, llevaron su ofensiva a otro terreno, defendiendo la reglamentación de la guerra submarina.

El submarino es, en principio, un instrumento de combate como otro cualquiera, un medio de destrucción, ni mejor ni peor que los utilizados en la guerra marítima; lo condenable no es el submarino en sí, sino el empleo que del mismo se hace, utilización que vulnera principios esenciales de humanidad. Por tanto, si se condiciona el empleo del submarino, habrá desaparecido su carácter ciegamente destructivo. Tal aspiración la hemos considerado siempre como absolutamente irrealizable: nuestra tesis —a primera vista tal vez demasiado tajante— es la siguiente: o se condena en absoluto, incondicionalmente, el empleo del submarino, o, si se utiliza, fatalmente reaparecerá su actividad macabra y destructora. Ese punto de vista no varió después del intento de reglamentación realizado en la conferencia de Washington y del cual hablaremos a continuación.

Fué el delegado norteamericano Elihu Root, quien presentó ante la conferencia de Washington, cuatro proposiciones, que, aceptadas, pasaron a constituir el "Tratado relativo al empleo de submarinos y de gases asfixiantes en tiempo de guerra"; fué firmado el citado convenio el 6 de Febrero de 1922; consta de cuatro artículos, en los cuales se prescribe esquemáticamente lo siguiente: se declara la visita obligatoria, excluyéndose así los torpedeos sin previo aviso, obligándose al submarino, en el caso de proceder a la destrucción del buque mercante, a poner a salvo la tripulación y los pasajeros: si el submarino no puede cumplir esos requisitos, deberá dejar en libertad al buque mercante en cuestión. Al oficial que haya violado esas reglas se le considera como reo de delito de piratería y podrá ser juzgado por cualquier tribunal de cualquier Estado; como quiera que los submarinos no pueden cumplir con esos requisitos, en el artículo 4o. del mencionado convenio, se estipula la prohibición del empleo del submarino para hacer la guerra al comercio.

Si las anteriores disposiciones se cumplen escrupulosamente —sobre todo el artículo 4o.— no alcanzamos a comprender cual puede ser la utilidad del submarino, ni nos explicamos el interés en mantener esa arma de combate. La eficacia del submarino radica en la posibilidad de anular o aminorar grandemente el comercio mercante del adversario; un país rodeadas sus costas de campos de minas, en un radio de acción de tal magnitud que las ponga al abrigo de todo bombardeo, sucumbirá fatalmente si no comercia; sin relaciones marítimas no hay materias primas para ser transformadas, ni víveres. Si el papel del submarino una vez condenada su utilización en la guerra comercial, se reduce a defender las costas de un país, a ser utilizado —como se dice con evidente inexactitud— como arma de los pobres, su eficacia no se nos alcanza. Alemania, durante la guerra, bien defendió sus costas, las cuales no recibieron ni un solo proyectil del enemigo; por el contrario, sobre las playas inglesas cayeron obuses alemanes; pero Inglaterra comerciaba y Alemania no; Alemania no podía nutrirse con la invulnerabilidad de sus costas; precisaba de alimentos, de primeras materias.

Todos los Estados que se encuentren en la situación de Alemania durante la guerra europea, intentarán romper ese cerco mortal, protegiendo su comercio y ante la imposibilidad de realizarlo, por la superioridad marítima del adversario, propenderán a destruir el comercio marítimo del enemigo. Si la guerra al comercio enemigo se realiza mediante buques de superficie —cruceros ligeros— éstos se expondrán a una desagradable visita: la de un buque enemigo que malogre su intento; ante esa imposibilidad, (note el lector que habiéndose afirmado que el submarino es arma de los débiles, siempre tenemos presente el caso de dos adversarios de los cuales uno tiene mayor potencialidad naval) fatalmente se utilizará el submarino; inevitablemente, los países poseedores de submarinos, o se resignan platónicamente con la derrota —hija inevitable del aislamiento— o utilizan los medios de ataques disponibles. Para más claridad pensemos en un ejemplo: conflicto entre Inglaterra y Francia; la superioridad marítima de Inglaterra permitiría desterrar de los mares el pabellón francés y si Francia pretendiese comerciar apelando a vías indirectas y utilizando los puertos belgas, alemanes o españoles, Inglaterra, aplicando la teoría inglesa del "viaje continuo", impediría tal comercio. Francia, aislada del mundo, debería capitular, pero como el rendimiento sin previa lucha se da pocas veces, intentaría la vecina República herir mortalmente a su poderosa rival y al efecto entraría en acción la flota de submarinos franceses, no contra la escuadra británica —cuyas grandes unidades permanecerían en los puertos— sino contra los buques mercantes ingleses. Aparecería así, inevitablemente — como demostramos con reiteración en el curso de estos artículos— la acción macabra del submarino, y con los buques torpedeados, se hundirían las estipulaciones votadas en la conferencia de Washington.

Así, en suma para nosotros, el submarino no es arma defensiva, aún menos inofensivas, (nadie utiliza grandes flotas submarinas para estudios oceanográficos) sino claramente ofensiva y destructora del comercio mercantil. De ahí nuestra opinión abiertamente opuesta al empleo del submarino.

No se crea que esta hostilidad nuestra se circunscribe a los sumergibles; tan absurdo como emplear dinero en submarinos, nos parece destinar centenares de millones a la construcción de grandes unidades de combate, sobre las cuales ha de asentarse inevitablemente una perceptible tiranía naval. Esta tiranía tiene una atenuante, es tiranía blanca; no precisa destruir, ni tonelaje comercial enemigo ni vidas inocentes, la Nación que posee superioridad naval; por el contrario, el submarino, a pretexto de combatir una tiranía, entroniza una destrucción cien veces más condenables que la propia tiranía. Que cualquier lector se considere como encarnación del comercio pacífico, que se imagine, en época de guerra, a bordo de un gran buque mercante y que elija entre la visita realizada por un crucero y el torpedeo de un submarino que sin previo aviso lo transporte a la eternidad. El ideal sería la desaparición de ambas tiranías; pero como mal menor, optamos por la supresión del submarino.

Camilo Barcia Trelles
Profesor de Derecho Internacional en la Universidad de Valladolid.

VERSOS SELECTOS

TODO SE HA GANADO MENOS EL HONOR

Hombre justo: no se asombre
tu virtud, de medro ayuna,
ante la suerte del hombre
que trueca honor por fortuna
y buen nombre por renombre.
Es hambre que no se sacia
su aspiración atrevida;
no la justicia, la gracia
es el laurel de su audacia
y el galardón de su vida.
Al enemigo, zarpazo
responde con insolencia,
y el pueblo astuto sentencia;
no doblas el espinazo,
pero doblas la conciencia.
Su espíritu es un guarismo;
cotiza su servidumbre;
sube y baja a un tiempo mismo,
y así conquista la cumbre
cuando se hunde en el abismo
Se arrastra por elevarse,
se humilla para engreírse,
se pierde para encontrarse,
se desnuda por vestirse
y se vende por comprarse;
y deja de ser honrado
por verse honrado mejor.
¡No hay un peligro mayor
para más de un desgraciado
que el honor de un deshonor!

Luis Martínez KLEISER.

CRONICAS INGLESAS

La primogenitura.—Cuestiones sociales.—Los cabarets son tristes.—El hombre que no podía perder.—Se prohibe reir en un entierro

Después de muchos esfuerzos en favor y en contra del proyecto de ley suprimiendo el derecho de primogenitura en Inglaterra, ha sido aprobado el bill por el cual todos los hijos de padre muerto sin testar tienen la misma parte en la herencia quedando suprimida del derecho inglés la ventaja que sobre los demás hermanos tenía el mayor. En esta reforma en la legislación sobre herencias los Estados Unidos se nos anticiparon en ciento cuarenta años y ahora el Conde de Birkenhead acaba de hacer lo que estableció en su país Thomas Jefferson en el siglo XVIII. Ya en la Legislatura de Virginia, Jefferson combatió el derecho y las preeminencias de la ley de primogenitura porque siempre la consideró indefendible a la luz de los nuevos principios democráticos americanos, pero tampoco ninguna ley fué más combatida que esa en los Estados Unidos cuando aun eran colonias de Inglaterra, pues las familias aristocráticas de la Old Dominion veían esa modificación de la ley de herencias una amenaza para los esplendores de las familias que se perpetuaban en el hermano mayor con perjuicio de los demás hijos del mismo matrimonio. Esa aristocracia consideraba a Thomas Jefferson como un renegado de sus tradiciones inglesas y buscó contra él razones y escusas para combatirlo de manera dura y pertinaz, pero la independencia de las antiguas Colonias hizo posible la vigencia de la nueva ley que tuvo en su favor el sentimiento unánime del pueblo a excepción de aquellos antiguos nobles que prefirieron permanecer en los Estados Unidos a regresar a Inglaterra cuando ese país se perdió políticamente para la Metrópoli.

La nueva ley ha tenido aquí muchos enemigos y ha sido combatida con los mismos argumentos que se emplearon en la Legislatura de Virginia, pero las nuevas corrientes sociales se han impuesto, y la democracia y la igualdad han ganado otra batalla en este país conservador por excelencia y refractario a modificar las leyes antiguas. El primer paso ya está dado y ahora seguirán las nuevas leyes para reglamentar la complicada legislación inglesa en este punto y ajustarla a las nuevas tendencias que aspiran a establecer la igualdad ante la ley y a destruir privilegios vinculados en familias y apellidos.

El problema de los obreros sin trabajo y el aumento de la emigración tiene seriamente preocupado al Gobierno y se espera que antes de que termine las labores la Casa de los Comunes se presentará una legislación encaminada a resolver esos dos problemas que afectan intensamente la vida y la economía nacional. En los últimos seis meses del pasado año el número de emigrantes ingleses fué de 109.393, de los cuales eran hombres 47,107, mujeres, 42,887 y niños 19,389. De esos emigrantes, el Canadá ha recibido 23,000; Australia, 27,000 y los Estados Unidos 22,000, distribuyéndose los restantes en otros países en pequeñas proporciones. Insistir como quieren algunos, en que se corte la emigración es asunto prácticamente imposible porque el trabajo falta a medida que la vida se encarece y aumentan las contribuciones derivadas de la guerra con las pensiones a mutilados, viudas y huérfanos, que la Nación paga recargando impuestos y arbitrando cada día nuevas fuentes de ingresos, y, aun cuando los salarios son más altos que en otros países de Europa, sin embargo, siempre son más bajos que los que se ganan en América, sobre todo en los Estados Unidos y Canadá y esta es la razón de que emigren muchos que sin necesidad de ello lo hacen por el cebo de los sueldos y por huir de pesadas contribuciones. En Inglaterra, como en todas partes, la clase media es la que más sufre las consecuencias de esa situación **post bellum**, porque careciendo de los medios y recursos económicos de los potentados no se resuelve a desmantelar la casa y situarse en el plano inmediato inferior.

La vida alegre, sin embargo, sigue su curso y los centros de diversión y los teatros de Londres y de las ciudades fabriles están siempre concurridísimos sin acusar fracasos financieros. Los cabarets sobre todo son los que atraviesan por una situación más propicia gracias a la afluencia de extranjeros sobre todo principalmente de los Estados Unidos, quienes, aun echando de menos la fastuosidad y sibaritismo de New York y de Chicago, gastan con esplendidez y deben con medida un poco alta. En los cabarets del West End los grandes señores de Inglaterra, los millonarios de Francia y los artistas cinematográficos de los Estados Unidos compiten en derrochar libras y libras como si apostasen a quien malgasta más en menos tiempo.

En el Doyle Club se encontraron hace dos noches Lord Derby, Lord Castlrose, Sir Harry McGowan, Landy Sanford, Guilbert Miller, Jack Rumseh, Dorothy Dikson, Joe Coyne, Tullalah Bankhead, Henry Letelier y Rudolfh Valentino, que ha conseguido divorciarse de su esposa en París y está a estas horas de regreso a los Estados Unidos. Después de la una de la madrugada y durante una fuerte nevada llegaron al Doyle Club Irving Berlin y su esposa Ellin Mackay que de tan ruidosa manera se casaron en New York hace pocas semanas contra la voluntad del padre de ella, el millonario Mackay. Cuando se retiraron todos a las cua-

(Continúa en la página 26)

TRES PRESIDENTES

Por ANTONIO ESCOBAR

Ahora se desarrolla en los Estados Unidos una competencia entre lo que podríamos llamar dos procesos de canonización láica. Se trata de dos Presidentes de aquella república, a quienes sus admiradores pretenden colocar entre los grandes hombres de la patria.

Para esto se emplean banquetes, reuniones públicas, aniversarios, libros, etc. "Propaganda que algo queda" dice la sabiduría de los agentes de anuncios.

El 28 de Diciembre, aniversario de la muerte de Wilson, hubo nada menos que 500 banquetes; con gran contrariedad de los idolatras de Roosevelt, quienes, en el aniversario del nacimiento de éste, no pudieron tener mas que unas cuantas fiestas gastronómicas, en una de las cuales el principal orador fué un ex-Jefe o Comisario o Comisionado de Policía, de Nueva York; el cual exaltó el genio desplegado por su santo patrono en el ejercicio de aquel cargo.

El genio consistió en el descubrimiento de que, para traer la derogación de una ley odiada, lo más práctico era aplicarla con toda severidad. Esto hizo con la ley que prohibía la apertura de las tabernas en Domingo; molestó a muchísima gente; empleó la policía en perseguir a bebedores y taberneros, mientras los ladrones de altura y los rateros se despachaban a su gusto; y, por supuesto, la ley siguió vigente.

En los banquetes wilsonianos los oradores mas conspicuos fueron Mr. Baker y Mr. Davis; al primero, que era alcalde de Buffalo, lo hizo Wilson Secretario de la Guerra, por haber sido discípulo suyo en el Colegio de Princeton; al segundo lo hizo Embajador, después de haberlo hecho Sub Secretario de Estado, sin mas preparación diplomática, ni conocimiento de la política exterior que ser abogado del gran banquero Morgan; los demás oradores también habían sido sentados por el candidato a la santidad en la mesa del presupuesto federal.

Los rooseveltianos "escorcearon", como se dice en la jerga sportiva, cuando en Washington lograron que en los sellos postales de 5 centavos la efigie de su ídolo reemplazase la de Grant. No me explico y hasta me apena esto, porque Grant es un general de capacidad y un hombre bueno. Llegó a mandar el mayor ejército hasta entonces conocido: un millón. Salvó la Unión Americana, atacada por los separatistas del Sur.

Cuando Lee, el general sudista vencido, de quien había sido compañero en el ejército, le tendió su espada en la rendición se negó a recibirla, añadiendo: "En ninguna mano mas digna que las de usted puede estar". Y en las condiciones de la capitulación puso una que su enemigo no había pedido: la de que los soldados del Sur conservasen sus caballos; "porque—dijo—esos **boys** los necesitarán para volver a sus casas".

Los wilsonianos necesitaban revancha y la tomaron, capturando para el personaje de quien Lloyd George se burló como de un chicuelo en las Conferencias de la Paz, efectuadas en París, el sello postal de 17 centavos que sirve para asegurar las cartas. Se pone en una y si no llega a su destino, el remitente recibe indemnización o se le paga el dinero, caso de que hubiese remitido alguno.

Cada año publica la "Asociación Roosevelt"—que es el nombre de la secta—un libro en loor del sujeto que postula para la gloria. La gente wilsoniana se propone publicar en este año tres libros; uno de ellos por aquel enigmático coronel House, que aprendió a conocer los secretos de la política europea en los "ranchos" o potreros de Texas, y que pasaba por ser a Wilson lo que fué al Cardenal de Richelieu el famoso Padre José; y del otro será autor un Mr. Honston, a quien Wilson nombró Secretario de ya no se recuerda que Departamento, porque éste individuo no brilló en el gobierno mas que por su obscuridad como los cortesanos, de que habla Tácito, por su ausencia. Acerca del tercer libro aun no hay informes; pero se sospecha que será tán ditirámbico como soporífero.

Qué puede, qué debe pensar el imparcial extranjero o el americano inteligente y de cabeza fría, de estos dos Presidentes que se intentan convertir en glorias nacionales con una propaganda de alta presión? A mi me parece que Roosevelt era el que tenía capacidad política, unas veces como hombre de Estado, otras como travieso **politician**; sabia manejar los hombres y la prensa y hacerse querer; pero carecía de escrúpulos, como se vió cuando atropelló a Colombia para hacer la separación de Panamá; y luego se mostró brutalmente cínico cuando dijo: "Yo necesitaba Panamá y lo cogí".

Wilson tenía mucho menos talento y cuanto a ciencia, no mas que la indispensable para clasificarse entre los intelectuales; era una notabilidad provinciana, un Rector de Universidad—con mas de maestro de aldea que de Rector—que pasó a Gobernador de un Estado, donde lo hizo bastante bien porque solo despachó asuntos pequeños; cuando subió a la Presidencia de la República, sin experiencia política nacional y tuvo que habérselas con asuntos grandes y, sobre todo con la guerra de 1914, fué un fracaso político y moral.

Si hubiera sido un hombre práctico, hubiera exigido prendas a la Gran Bretaña y a Francia cuando les prestó miles de millones de dollars. Mientras nos cargaba con su fraseología idealista, secuetraba, con su Infantería de Marina, a Haití y Santo Domingo; con lo que resultó bastante mas censurable que Roosevelt; porque un cínico es preferible a un fariseo.

En estos últimos días mientras los adoradores de estos dos Presidentes laboraban en la empresa de ponerles la aureola, un Mr. Ruperto Hughes, en un banquete de los Hijos de la Revolución Americana, celebrado en Nueva York, procuraba manchar la memoria del primer Presidente de los Estados Unidos, Jorge Washington, que también, según un dicho popular, "fué el primero en la guerra, el primero en la paz y el primero en el corazón de sus conciudadanos."

Mr. Hughes lo ha acusado de ser gran jugador, de destilar whiskey y de usar un "lenguaje profano"; como diríamos nosotros de "echar tacos". Ha agregado que bailaba excesivamente, "hasta tres horas seguidas"; que nunca rezaba y que evitaba toda participación "en la comunión".

Algo mas ha dicho Hughes, pero no lo conocemos, porque las protestas del auditorio han ahogado la voz del virtuoso orador. Pero todo lo afirmado por este es verdad y hay algo mas, que consta en libros y en manuscritos; algunos de estos del propio y mismo Washington.

El fundador de la mayor república que "ojos humanos vieron" bebía vino en las comidas y su favorito era el de Madera; fabricaba whiskey y de aquí derivaba buenas ganancias; ha dejado entre sus papeles una receta para hacer **smallbeer**, o cerveza cuando la situación lo requería, usaba un vocabulario tan expresivo como el de un contramaestre de barco.

En su "Diario" dice con frecuencia: "Hemos bailado toda la noche"; y: "Me he quedado en casa todo el día jugando". También habla en el "Diario" de sus compras de tierra, porque era "adquisitivo" y habla de esto con cierta complacencia.

No le faltaba vanidad, puesto que, cuando fué elegido Presidente, pidió que se le diese el tratamiento "Su Poder"; pretensión que hizo reir a los demócratas igualitarios del Congreso. Al Presidente de la Cámara de Representantes, que trató del asunto de una manera jocosa, nunca le perdonó Washington.

Pero a él le perdonará la posteridad sus empapadas en Madera, sus partidas de juego, sus "tacos", etc. en gracia a haber sido limpio en asuntos sexuales y pecuniarios; un buen marido y un hombre incapaz de apoderarse del dinero ajeno.

Y seguirá siendo admirado como soldado y como ciudadano; lleno de fortaleza en la adversidad cuando hacía la guerra y gobernante que hizo siempre la política del buen sentido y de la rectitud. La gran república, mas afortunada que otras, no tuvo por primer Presidente un arrastra-sable, de tendencias dictatoriales, sino un caballero Chateaubriand, en el paralelo entre Bonaparte y Washington, que es una de las páginas maestras de las "Memorias de Ultratumba", dice: "Id a los bosques donde brilló la espada de Washington. ¿Qué veréis allí? ¿Tumbas? ¡No! ¡Un mundo! Washington ha dejado los Estados Unidos por trofeo de su campo de batalla".

Voto con el admirable prosista francés y pienso que al pueblo americano le basta con seguir teniendo a Jorge Washington por único Santo Patrono. Roosevelt y Wilson no estan a la altura de tan elevada posición. El que se pretenda ponerlos en ella no pasa de ser una señal de estos tiempos de reclamo, propaganda, **bluf y camouflage**.

CARTAS DE BUENOS AIRES

POR MANUEL GARCIA HERNANDEZ

FIGUEROA LARRAIN, PRESIDENTE DE CHILE

(Especial para el DIARIO DE LA MARINA)

Un telegrama de hoy nos da cuenta del acto de la proclamación de presidente de la república chilena al doctor Emiliano Figueroa Larraín, quien resultó electo en los comicios por 185,987 votos. Esta cifra no reconoce en verdad un adversario temible.

Llega, pues, por medio de una verdadera voluntad popular.

Se ponen muchas esperanzas en el gobierno del señor Figueroa Larraín, ilustre figura política.

Le tocará una presidencia difícil, prendida hoy la mecha decisiva del secular pleito de Tacna y Arica. El período actual es de borrasca, y el presidente llegará para avivar la solución de una antigua querella que ha separado a dos pueblos hermanos.

Es conocida la cordura del señor Figueroa Larraín, y es de esperar que con esa su mesurada serenidad, con su actitud de suprema justicia, aquiete los ánimos que están hoy demasiado exaltados en pos de un ideal que es muy humano: la defensa de la patria.

Este año tiene un relieve: el doctor Figueroa Larraín es figura familiar en la Argentina. Aquí en Buenos Aires ha sido más que un ministro: un amigo fervoroso del país argentino.

La sociedad, el gobierno, los centros diplomáticos y culturales, consideran al señor Figueroa Larraín como algo propio que ha ido a pasar una temporada al pueblo vecino, separado tan sólo por el macizo andino, bien poca cosa para los hombres que alientan el ideal de la fraternidad continental.

La trasmisión del mando presidencial, hecho casi desteñido en el seno de una democracia, tratándose de Chile es siempre de interés vital para la Argentina, ya que es algo que se siente como propio.

Los embajadores de la Argentina en este caso no llevan misión protocolar, que bien poca cosa esa es en la amistad de los pueblos: llevan el abrazo de una nación a otra en el día que debe darse su propio gobierno.

Tiene también otro relieve para Chile: es una nueva era institucional y deberá por ser intérprete de la nueva Constitución que han sancionado sus idealistas.

Para un temperamento dúctil como el del doctor Figueroa Larraín eso es cuestión fácil: respetuoso de la soberanía, consciente de la función del gobierno, pondrá en la aplicación de la nueva doctrina republicana ese celo tan armonioso con el desempeño de todos sus cargos.

Pueden las campanas del país chileno repicar alborozadas para saludar su nueva era: ya tienen gobierno los chilenos y lo tienen por la voluntad popular.

La Argentina escuchará también esos júbilos y entonará sus mejores canciones para saludar al pueblo soberano de Chile.

El doctor Malbrán, embajador, el general Aníbal J. Vernengo y el contraalmirante Flieş, del Ejército y la Armada, respectivamente, el consejero doctor Honorio Leguizamón Pondal y demás personal de la embajada, tienen el encargo de abrazar a todo ese pueblo...

M.E.C.D. 2016

HABANA Y ALMENDARES JUEGAN HOY A LAS 10 A. M. EN OPCION AL CHAMPION EN ALMENDABES

Jack Dempsey Campeón del Mundo del Peso Completo Aparece Esta Noche en el Ring del Nuevo Frontón Boxeando 6 Rounds

EN EL TORNEO DE LAS GALIAS GANO MISS HELEN WILLS

Mlle. Lenglen aun no se ha inscripto para los singles del torneo de Niza

CANNES, Francia, enero 30.—(A. P.)—Helen Wills ganó hoy tres matches en el torneo de tennis de las Galias que aquí se celebra; pero su juego denotó claramente la mala impresión que le causaron las noticias recibidas de New York diciendo que su condición de amateur podía ser perjudicada por escribir artículos para los periódicos americanos.

Por la mañana le costó mucho trabajo derrotar a Mrs. R. E. Haylock, de Norfolk, Inglaterra, en los singles femeninos, por 9-7, 6-2; por la tarde, mejoró mucho y unida a su compañero Jack Hillard, de Inglaterra, en los dobles mixtos, venció con relativa facilidad a la pareja contraria formada por Evelin Jones-Felix Poulin, por 6-1, 6-3 y a la formada por Mlle. Rosine Vlasto y el Hon. F. M. B. Fischer, por 6-1, 6-1. Esas dos victorias en los dobles mixtos llevan a la combinación Wills-Hilliard a las finales del torneo.

Miss Wills anuncia que no entrará en los singles del torneo que empieza el lunes en Niza, porque en ellos se usa la pelota inglesa, que es relativamente muerta.

Miss Wills dijo también que probablemente tampoco jugará en los singles del torneo Carlton, que empieza el 8 de febrero, si se usa también la pelota inglesa.

Mlle. Lenglen era hoy motivo de grandes comentarios por la confusión creada por su tardía inscripción para los singles del torneo de Niza. El primer sorteo se hizo sin estar su nombre en la lista, aunque se anunció que se haría otro sorteo mañana si se ve que la omisión obedeció a un error, sus amigos opinan que ella no entrará.

EL CLUB MILWAUKEE HA NOMBRADO MANAGER

MILWAUKEE, enero 30. (U. P.) Jack Le Livelt, de Chicago, que ha sido una figura preeminente en el baseball durante los últimos 20 años, ha sido nombrado manager del club Milwaukee, de la American Association, para la temporada venidera. Esta noticia fué dada esta noche a la publicidad por Otto Borchert, presidente del referido club.

BLACK BILL PELEARA EL SABADO, CON WEXLER

NUEVA YORK, enero 30. (U. P.) Se han hecho arreglos para que Black Bill, el famoso flyweight cubano, se enfrente el sábado que viene por la noche, con Manny Wexler, en un bout de 10 rounds que tendrá efecto en el Commonwealth Sporting Club.

En el mismo programa figuran otros dos bouts también de diez rounds en los que pelearán Al Brown con Domenick Patrone y Jimmy Sakamoto, el popular japonés, con Clyde Jones, respectivamente.

RED GRANGE Y SUS OSOS SALIERON VICTORIOSOS

PORTLAND, enero 30. (U. P.)—"Red" Grange, y sus famosos "osos" de Chicago, derrotaron esta tarde a los Portlant All-Star, en un juego de football, con anotación de 60 a 2.

Grange y George Wilson, antigua estrella de Washington, jugaron con casi la misma habilidad los dos, durante la primera parte del juego en la que tomaron parte.

HILARIO MARTINEZ VA A PELEAR CON EL FILIPINO EL DIA 6 DE FEBRERO

El sensacional campeón de peso ligero de España, Hilario Martínez, reaparecerá el próximo sábado, día 6 de febrero en el ring de la Arena Colón, para pelear doce rounds con el no menos sensacional valiente y agresivo peleador filipino Pedro Campo.

Este fenomenal bout, ha sido concertado, por la United Promoters Corporation, la Empresa que con más acierto ha sabido sostener el más viril de los sports que creara el Marqués de Quensberry, mereciendo el aplauso del respetable

Para esta pelea, la United Promoters Corp., nos asegura que combinará un programa que sirva de marco adecuado a tan glorioso Star-bout y es probable que en los preliminares tomen parte los siguientes peleadores: Jack Santiago, Anisio Orbeta, Eugenio Fernández, George Gilmore y Carlos Fraga.

A nuestro juicio creemos que si la United Promoters combina un programa, en el cual tomen parte estos peleadores, desde hora muy temprana se llenarán los asientos del lindo anfi-teatro de la Ave. de Zulueta, pues los fanáticos no desearían perder una de estas peleítas, que llamamos por ser preliminares, pero que tienen todos los pelos y señales de Star-bout.

El martes a más tardar serán puestas a la venta las localidades, en los lugares que especificamos en estas líneas: Arena Colón, Teléfono A-2667, Casa Tarín, O'Reilly 83, United Promoters, Manzana de Gómez 314. Teléfono M-2298, café "Nuevo Mundo", Obispo y Mercaderes y en el café "El Pueblo" de José Buría en Prado y Virtudes.

LOS FANATICOS SE VAN A DAR EL GUSTO DE VER EN ACCION AL FAMOSO REY DEL RING

Jack Dempsey visitó ayer mañana la casa del DIARIO DE LA MARINA, haciéndose la foto que aparece aquí, en compañía de varios fanáticos ,encontrándose entre ellos los hijos del señor Conde del Rivero, "Colín" y Pedrito, los que se muestran al lado del campeón mundial y en quienes vió Jack a dos "futuros champions" de las más fuertes divisiones del boxeo. A Jack Dempsey le fué mostrada la redacción, talleres y demás departamentos del edificio del DIARIO, teniendo palabras del mayor encomio por todo lo que se le mostraba, lo cual mucho agradecimos al simpático Jack.

El Nuevo Frontón abrirá temprano sus puertas para dar paso a la mayor multitud que en ningún tiempo presenció en la Habana una fiesta de puños

El gran programa se completa con tres preliminares

Jack Dempsey va a aparecer esta noche en público, va a boxear seis rounds con tres distintos pugilistas que le acompañan, va a dar la sensación exacta de estar boxeando en realidad defendiendo su faja, su corona mundial.

El lector que se ocupa de los sports, y del boxeo sobre todo, habrá leído más de una vez que Dempsey ha noqueado a sus sparrings, ocasión ha tenido de mandar al país de los sueños a tres de sus contrarios en una sola noche. Así que nada de extraño tendría que el público viera hoy en el ring del Nuevo Frontón a uno de los fuertes sparrings de Jack tirado sobre la lona y llamando a los espíritus de sus antepasados. Jack Dempsey, el campeón mundial, va a aparecer en acción ante los fanáticos como si estuviera sosteniendo fiera y descomunal lucha por su faja con un Harry Wills o un Paulino Uzcudum.

La llegada de Jack Dempsey ha dado extraordinaria animación y relieve al sport de los puños. El campeón del peso completo se convirtió en la actualidad tan pronto como puso pie en tierra. Y luego esa actualidad se hizo más agradable al conocerse que le acompañaba su interesante consorte, la lindísima Estelle Taylor. No ha descansado el campeón del peso absoluto, no ha tenido punto de reposo, tratando de responder a las múltiples atenciones y halagos de que ha sido objeto El promotor señor Arrondo ha realizado una verdadera gimnástica acompañando a Dempsey a tantos lugares como ha sido citado, como ha sido conducido por la ola del más sano entusiasmo.

Dempsey se encuentra hoy, en lo que respecta a la discusión de su título a la misma altura de hace meses, en concreto no puede decir nada de interés a no ser que peleará cuando aparezca un promotor que le garantice un millón de pesos. Esta noche aparece por primera vez en un ring en Cuba, lo hará en el Nuevo Frontón para realizar una exhibición de dos rounds con cada uno de los tres sparring partners que le acompañan.

La curiosidad que existe por ver esta noche a Dempsey, no tiene paralelo, y aunque el precio puesto a las distintas localidades parecen elevados, no lo son en verdad si se conocen los gastos extraordinarios que acarrea la presencia del Rey del peso completo en un ring de la Habana. Las utilidades del promotor empezarán después que se cubra la cantidad de doce mil quinientos pesos, que hasta ahí llegan los gastos. El promotor está "metido en un hoyo", como se dice en argot beisbolero cuando un pitcher se encuentra en situación difícil. Pero como el espectáculo lo amerita y resulta ser una gran atracción al turismo, no dudamos que el público sabrá corresponder a la medida del esfuerzo que en beneficio suyo se hace.

El programa completo es el siguiente:

Domingo 31 de enero (9. p. m.)
LA EMPRESA PROMOTORA
"ARRONDO Y PEREZ"
Presenta al público cubano a
JACK DEMPSEY
(Champion mundial)
PROGRAMA
Primer preliminar, a 4 rounds:
Anselmo Salgado (El Sagilero)
vs
Tomy Albear (El Negrito de la Risa)
Segundo preliminar, a 6 rounds:
Miguel (Mike) Publes
vs
Antonio Donces (Puño de Hierro)
Tercer preliminar, a 6 rounds:
Pedro Isla
vs
Pedro Frontela
STAR BOUT
Seis rounds de exhibición por el campeón mundial
JACK DEMPSEY
contra
Jack League, Jack Wolmer y Matty Cuttler
OFICIALES:
Referee Fernando Ríos.
Time keeper Francisco Valmaña
Anunciador José Hernández

PRECIOS:

Sillas del Ring, del 1 al 300	$15.00
Id del 301 al 1200	10.00
Delanteros de cancha, del 1 al 300	10.00
Canchas, Secciones A, B, y C.	8.00
Sillas de palco	6.00
Tendidos Secciones A, B, C y D.	5.00
Delanteros de gradas	3.00

El perfil de Jack Dempsey, caricatura hecha por Maribona en los momentos que el campeón mundial visitó la casa del DIARIO DE LA MARINA

BENNY LEONARD CREE QUE LOS GRANDES BOXEADORES HAN PASADO PARA SIEMPRE

El Afán de Lucro y el Sistema de Propaganda Artificial Dará Traste con los Artistas del Ring. Jimmy Slattery y Floyd Johnson Son Ejemplos Vivientes de la Sorda Política de sus Managers.—Los Promotores y las Comisiones de Boxeo También Tienen Gran Parte de la Culpa de lo que Está Sucediendo.—Cinco Años de Experiencia Tenía en Su Haber Leonard Antes de que Se Le Diera un Chance con Freddy Welsh

Correspondencia especial para el DIARIO DE LA MARINA
(Por Bob Edgren)

NUEVA YORK, Enero 25 de 1926.

"No se producirán más campeones que sean a la vez grandes artistas del ring"—díjome días pasados Benny Leonard mientras lo contemplaba quitándose los afeites en su camerino.

Esta categórica declaración me sorprendió, pues habíamos estado departiendo sobre los Kaplans, Ballerinos, y el resto de los actuales campeones de factura artificial por medio de los decretos de la muy honorable Comisión de Boxeo.

—"Yo no exagero nada—continuó Leonard—. Es posible que surjan algunos pugilistas agresivos y peligrosos en el cuadrado de sogas, pero no espere usted que se presenten hombres de la talla de Joe Gans, Kid Lavigne, Frank Erne y otras luminarias de antaño. Es hasta probable que no alcancen la talla del pobre Benny Leonard. Esto parece exceso de vanidad de mi parte, ¿no es cierto? Pero no es así. Hace pocos días me encontré un amigo que me preguntó si yo estimaba que Joe Gans era superior a mí en el ring. Sin duda todo campeón tiene que tener confianza en sí mismo o no podría sostener la faja máxima cuando ha vencido a todos los mejores pesos ligeros de su época; pero ¿cómo voy yo a decir si Joe Gans me podía vencer o no? He oído muchos episodios de Gans, contados por hombres que lo vieron pelear, y por el tono de respeto que siempre emplean al pronunciar su nombre, me consta que era realmente una estrella que combinaba un fuerte punch con una gran inteligencia y conocimiento del arte de boxear. Así pues, contesté: "Yo no sé qué decir. Posible es que estuve afortunado en que Gans terminara su carrera antes de que yo comenzara. De todos modos, por lo que he podido oír, estoy muy satisfecho de no haber tenido que pelear con Gans".

SE ACABO LA CRIA

"Te voy a decir por qué creo que no habrá más grandes boxeadores. La culpa se reparte entre los managers, los promotores y las comisiones de boxeo, que están haciéndole la competencia a las incubadoras. También, y esto es muy importante, las enormes sumas que reciben los boxeadores por el trabajo de algunos minutos, está minando por su base a la ciencia de los puños.

"Hoy en día, los managers actúan con gran precipitación en cuanto se hacen del contrato de un recluta que promete. Dedican toda su atención a la parte del anuncio y el bombo, sin preocuparse de que su pupilo aprenda los detalles más importantes de su profesión. Sólo se preocupan de entrar en manejo con la mayor rapidez posible. Después de cinco o siete peleas, el pugilista es anunciado a tambor batiente como el futuro tenedor del título de su peso. El novato lee todo lo que dicen de él los periódicos y acaba por convencerse de que todo aquello es verdad. Se considera una maravilla y desde ese momento cesa de aprender, pues es bien sabido que nadie puede aprender cuando estima que ya lo sabe todo. Su manager lo mete en el ring con hombres que tienen mayor experiencia y así trágicamente acaba el sueño del joven gladiador. Poco le importa al manager, pues pronto puede hacerse de un nuevo "futuro campeón". He visto muchos boxeadores que prometían, ser llevados a su ruína tan sólo por el procedimiento empleado de convertirlos en aspirantes al título en el curso de varios meses. Tenemos el caso de Floyd Johnson, que pudo haber sido un campeón si lo hubieran dirigido con más cautela. Puede citarse una docena de nombres más".

LA CIENCIA AL GARETE

"En el presente, cualquier boxeador que gane una o dos insignificantes peleas pasa a ocupar una posición prestigiosa, todo por medio de una inteligente campaña de publicidad con el exclusivo afán de "entrarle a los menudos". Los adjetivos que se emplean para alabarlos son hasta graciosos. Es posible que se inscriba el aspirante en un torneo marca-Comisión y triunfa sobre un grupo de su misma categoría, convirtiéndose rápidamente en todo un señor campeón. Me da risa contemplar a los titulares de nueva factura en acción. Tienen fuerza y juventud, pero en cuanto pretenden boxear, pronto se da cuenta el espectador inteligente que no saben lo que se traen entre mano. Por regla general, su concepto de boxeo consiste en lanzarse al ataque, cambiar algunos golpes, y confiar que Madame la Fortuna les ayudará para pegar a fondo primero. Créeme cuando te digo que nunca ha habido un campeón que estuviera dispuesto a recibir un golpe con tal de pegar otro. Los pegadores más fuertes y los pugilistas más feroces y agresivos, sabían cómo tenían que esquivar una trompada ajena. El hombre que sepa pegar en donde desea y al mismo tiempo evita que le peguen, es un verdadero campeón."

CAMBIAN LOS TIEMPOS

"En cambio, ¿qué sucedía cuando yo empecé mi carrera pugilística en el viejo Fairmount A. C.? Billy Gibson no pretendió convertirme en un campeón por medio de la prensa. Ni siquiera se preocupó grandemente de mí. Me buscó una oportunidad para pelear con unos cuantos muchachos que sabían algo más que yo de boxeo, y todos los días aprendía algo. Todas las semanas peleaba, y cuando me levantaba por la mañana y cogía los periódicos —como hacen todos—me consideraba dichoso si encontraba un pequeño parrafito o unas cuantas líneas en una esquinita de la página de sport. Tampoco decían que yo era una maravilla. Se limitaban a mencionar que un tal Benny Leonard había vencido en el semi final, mostrando bastante velocidad que le permitió superar a su contrario".

"Cuando yo leía eso, me consideraba muy satisfecho".

"Había tomado parte en más de cien peleas antes de que siquiera empezara a sonar. Conmigo no se empleó el sistema de la propaganda periodística. Tampoco percibíamos sueldos de millonarios. Teníamos que menearnos muy duro para ganar una pitanza de veinte pesos por función. La fantasía brillaba por su ausencia. El manager se limitaba a dirigir su mirada sobre una pareja bien equiparada, después le examinaba la musculatura y las piernas y por último, con el persuasivo empuje de un puntapié, nos colocaba en el centro del ring. No contábamos con camerinos como las estrellas operáticas. Muchas veces me he vestido en el mismo cuarto con mi contrario de la noche, sin que pusieran interés algunos en nosotros. Nunca soñamos con pelear en un star bout sin tener la experiencia necesaria para darle el valor de su dinero a los espectadores".

(Continúa en la página 26)

DOS CABALLOS LLEGARON JUNTOS A LA META EN EL HANDICAP DE SHERIDAN

NUEVA ORLEANS; enero 30. U.P.) Los aficionados al deporte hípico fueron testigos hoy del suceso más sensacional en las carreras desde que éstas se vienen celebrando de nuevo en Nueva Orleans hace once años.

En el handicap de Sheridan Clark, sexta carrera del programa de esta tarde en Fair Grounds, dos caballos llegaron tan juntos a la meta que los jueces no tuvieron más remedio que declararlos a ambos ganadores del handicap. Fueron estos dos jimaguas en el triunfo: Georgie, que llevaba los colores de R. L. Baker e iba montado por el jockey Earl Pool y Harlan, con los colores de J. Magnus y montado por el jockey Hobert.

De acuerdo con los estatutos del Louisiana Jockey Club, el "purse" fué dividido entre ambos ganadores.

CARPENTIER TODAVIA NO HA FIRMADO PARA PELEAR

NUEVA YORK, enero 30. (U P.) George Carpentier, el conocido light heavyweight francés, a quien se ha venido preguntando si ha firmado algún contrato para pelear próximamente, dijo esta noche al corresponsal de la United Press que no había firmado absolutamente contrato alguno para enfrentarse con nadie, pero que se seguía manteniendo en training y deseoso de pelear.

FIELD DAY EN EL V. T. C.

En la tarde de hoy se efectuará un interesante field day en los hermosos grounds del Vedado Tennis Club por los niños del Colegio de La Salle. Todas las localidades están vendidas y asistirán las más distinguidas familias de nuestra "gente bien".

QUEDAN EN LIBERTAD INCONDICIONAL CUATRO PLAYERS

WASHINGTON, enero 30. (A.P.) El Washington Americano ha puesto en libertad incondicional a cuatro players veteranos. Según noticias recibidas del Presidente Griffith, que se halla en Tampa, los outfielders Bob Veach y Harry (Memo) Leibold, el short stop Everett Scott y el pitcher Allen Russell quedan con licencia absoluta y con el privilegio de vender sus servicios a quien mejor les parezca.

Todos ellos tienen waiwers de todas las mayores.

JACK RENAULT Y DAVE SHADE SALEN A CUMPLIR CONTRATOS

NUEVA YORK, enero 30. (A.P.). El peso completo canadiense Jack Renault y el welter Dave Shade han salido hoy para la Florida a cumplir allí contratos que tienen firmados.

Renault peleará con Marine Tolliver, heavy floridano, en un encuentro a 10 rounds a celebrar en Lauredale, Fla. el 3 de Febrero y Shade le verá la cara a Harry Forkins en Tampa el 12 de Febrero.

Hablando con los fanáticos

Un fanático, Colón.—De las condiciones en que se encuentra el juego depende el que el bateador toque plancha o le tire duro a la pelota; para eso no hay ninguna regla fija.—Raúl Alvarez no es hermano de César Alvarez.

Juan Díaz.—En el año 1921 fué cuando Jack Dempsey peleó con el galo Carpentier, a quien noqueó en el cuarto round.

José González, Santiago de Cuba.—Puede usted decirle al umpire que se equivocó de medio a medio. Dígale que lea el inciso primero de la Regla 30.

PETER.

EL JUEGO DE HOY

HABANA Y ALMENDARES

Hoy, a las diez de la mañana, se efectuará el match entre Rojos y Azules. Como no se pudo jugar ayer a consecuencia de la lluvia, los muchachos están muy descansados y dispuestos a dar la batalla en la mañana de hoy. Los Rojos van dispuestos a empatar, y los Azules a asegurar su triunfo.

Lasbaterías que actuarán son: Winter y Miguel Angel por el Habana.

Tyler y Fernández, por el Almendares.

AL MORO HUBO QUE TIRARLE LA TOALLA EN EL NOVENO PARA EVITARLE CASTIGO

No obstante encontrarse el moro en su mejor forma lució a enorme altura Kid Charol quien esquivó los terribles golpes del Sarraceno

Charol demostró nuevamente su calidad superiorísima, lo demostró una vez más al vencer de manera decisiva al valiente moro Abd-El-Kebir hasta el extremo de que su manager se vió obligado a tirarle al ring la toalla salvadora en el noveno round, para detener el terrible castigo que le infligían los puños de Esteban Gallard, más conocido por Kid Charol.

Jack Dempsey estaba presenciando el encuentro, apareció momentos antes de dar comienzo el star bout, tomando asiento en las sillas del ring al lado del presidente de la Comisión Nacional de Boxeo. En Jack hizo la mejor impresión la manera de pelear de nuestro gran negrito a quien vió trabajar sobre la anatomía del moro hasta convertirle la cara en un bofe El moro hizo lo que pudo, soportó mucho y también pegó recios golpes, muchos de ellos se perdían en el espacio debido a la etrema agilidad de Charol, a su formidable juego de piernas. Charol es lo mejor que ha producido Cuba en el boxeo. En las peleas preliminares ganó Varela a Ramón López al levantarse las cortinas por un soberbio knockout. El segundo preliminar fué cambiado, no apareció Fraga por encontrarse enfermo, y en lugar de los indicados lo hicieron dos novatos de cuyos nombres no queremos acordarnos hasta que no den motivo para ello, para que la crónica gaste un poco de tinta en sus hazañas cuando la realicen.

El jamaiquino Humbolt le ganó por puntos a Solera, y Santiago venció a Cordero por puntos en una pelea muy bonita, la más interesante después del star bout.

SUN ALTOS FUE EL QUE GANO EL HANDICAP DE SAN AGUSTINE, AYER

MIAMI, enero 30. La pesada lluvia que ha estado cayendo en esta localidad hizo que la pista estuviese hoy fangosa, el suceso más importante del día, el handicap de St. Agustine, de $5.000, se lo ganó Sun Altos, caballo de 5 años, que llevaba los colores de G. F. Croissant y que iba montado por el jockey Mack Garner.

Tres caballos de pista fangosa fueron los triunfadores, porque además del a citado que entró el primero y obtuvo el handicap, Breinsterm, el viejo luchador del establo de Mirasol, quedó en segundo lugar y Sunsard, de Willis Sharpe Kilmer, ganador del handicap del día de la inauguración de las carreras, entró en tercer lugar. Myown, del establo Salubria, que nunca ha ganado en pista fangosa, quedó cuarto y a este siguieron Anna Marrono, Old Slim, Chicago y Marconi.

Sunsard salió delante, pero como siempre ha sido su costumbre, se detuvo después de haber corrido seis furlongs allí lo alcanzó Sun Altos, que ganó fácilmente por dos cuerpos.

Sumario:

Sun Altos, 114 libras, Garner, $13.20 $8.00, $4 50.

Brainstorm, 109 libras, Maiben, $12.20, $7.70.

Sunsard, 116 libras, Turner, $5.00.

Tiempo: 145 25. Milla y 70 Yardas.

JACK RENAULT Y DAVE SHADE, SALEN DE NEW YORK PARA LA FLORIDA

NUEVA YORK, enero 30. (U P.) Jack Renault, heavyweight canadiense y Dave Shade, welterweight de California, embarcaron hoy a bordo del vapor "Alexander", con rumbo a la Florida, donde deberán pelear dentro de póco.

Renault tendrá como oponente a Merino Toliver, con quien peleará en Fort Lauderdale, Fla., el miércoles que viene y Shade se enfrentará con Harry Forkins, el 12 de febrero en Tampa.

VEANSE MAS NOTICIAS DE SPORT EN LA PAGINA 26

UN BANQUETE DE YATISTAS

Anoche se efectuó en el Vedado Tennis un espléndido banquete en obsequio a los señores yatistas americano sde la Federación Internacional de la Star Class.

Quedó muy lucido.

Al quedar ayer en segundo lugar ganó el Irex III la copa "Cuba"

HOY SE EFECTUARAN REGATAS EXTRAORDINARIAS CON LAS TRIPULACIONES TROCADAS Y ASI SE SABRA QUIEN ES QUIEN

La copa Cuba ha sido ganada por la familia Batzey—padre e hijo—hecho que casi se tenía descontado, desde que se les vió ocupar los primeros lugares en las regatas de categoría abierta, el segundo lugar en la de teams y el primero en las dos celebradas por la Copa Cuba, habiéndose completado el éxito de los Batzey al ocupar ayer el segundo lugar a solo un segundo del Jane, en la tercera y ultima de la copa Cuba.

El resultado final ha sido el siguiente, teniéndose en cuenta que la regata comenzó ayer a las 11 y 15 de la mañana:

Jane	1.11.24
Irez	1.11.35
Maia	1.15.15
Sonny	1.16.19
Old Coon	1.17.34
Siboney	1.19.03

No salió el Guincho.

Hoy se efectuarán las últimas regatas; estas serán de carácter informal y se levarán a efecto con las tripulaciones trocadas, es decir los cubanos ocuparán barcos americanos y estos los cubanos. Se saldrá del Almendares a las 10 y 30. No competirá el Irex III por tenerlo que empaquetar sus dueños para embarcarse mañana lunes de regreso a los Estados Unidos.

CANO PERDIO CON RODRIGUEZ Y FUE PRESO MAS TARDE

El público formó la gran escandalera cuando advirtió su cobardía en el ring

MADRID, enero 30.—(Servicio especial para el DIARIO DE LA MARINA, trasmitido por el hilo directo de la United Press). Resultó un desastre el combate pugilístico celebrado aquí entre los boxeadores Cano, madrileño, y el santanderino Amador Rodríguez. Este bout, que era el principal del programa, fué el peor de todos. Cano estuvo prudentísimo, más de la cuenta, pues estuvo constantemente huyendo por todo el ring a su contrincante sin ofrecerle pelea, razón por la que el público formó un gran escándalo. Se declaró vencedor a Rodríguez por la falta de combatividad de su adversario. La decisión arreció el escándalo de la afición en las gradas y Cano fué detenido por la fuerza pública, saliendo del local bajo una chifla ensordecedora.

El resultado de los bouts preliminares fué el siguiente:

Fernández venció por decisión de los jueces a Povedano en un combate de ocho rounds de tres minutos cada uno.

Díaz derrotó a Terreras. Este último fué descalificado.

Y Emilio Martínez fué proclamado campeón de Castilla de la división del peso welter al parar el réferee la pelea en el tercer round por inferioridad manifiesta de Arrán.

LA LENGLEN NO JUEGA EN EL TORNEO DE TENNIS QUE SE CELEBRARA EN NIZA

CANNES, Francia, enero 30.—Sin explicar su actitud, Mlle. Suzanne Lenglen, estrella francesa de tennis anunció esta tarde que había resuelto no tomar parte en el torneo de Niza, que comienza el lunes.

La noticia de que no entraría en los singles causó sensación entre los elegantes de aquí, que comenzaron inmediatamente a hacer conjeturas acerca de esa retirada.

Aunque Mlle. Lenglen se negó a ser entrevistada, algunos de sus amigos dijeron que la estrella se había enojado al extenderse el rumor de que ella había demorado su entry hasta saber que Helen Wills la campeona americana, no tomaría parte en la competencia de los singles.

WEISSMULLER BATIO UNO DE SUS PROPIOS RECORDS Y TAMBIEN ARNE BORG

DETROIT, Mich., enero 30. (A P.)—El nadador Johnny Weissmuller, del Illinois Athletic Club, batió hoy uno de sus propios records mundiales al negociar nadando hacia atrás las 100 yardas en 1 minuto 3.2|5 segundos. El record anterior era de 1:05.4|5.

Arne Borg mejoró su record mundial haciendo las 500 yardas libre estilo 5:31.2|5. La marca anterior era de 5:38.

HOY LLEGA A LA HABANA UN CRONISTA DE SPORT DEL MIAMI HERALD

Hoy por la mañana, a las siete llegará a la Habana, en el vapor "Northland" Mr. Seward Purser Cronista de Sport del periódico "Miami Herald", que viene a pasar se una corta temporada de asueto entre nosotros. Mr. Purser ha sido una de las personas que más ha ayudado al promotor señor Larrondo a conseguir que viniera a la Habana el Campeón Jack Dempsey.

Felicitamos al compañero y le deseamos una grata estancia entre nosotros.

UN EX-CAMPEON DE TENNIS DE LOS ESTADOS UNIDOS CONTRAJO MATRIMONIO

BROOKLINE, Mass., enero 30. (A P.)—Malcolmb D. Whitman, ex-campeón de tennis de los Estados Unidos, contrajo hoy en esta ciudad matrimonio con la ex-baronesa Italiana Elisa de Gleria. La novia es soprano y ha dado en estos últimos años varios conciertos en New York.

JACK DEMPSEY HARA UNA EXHIBICION EN TAMPA EL MIERCOLES

TAMPA, enero 30.—(U. P.)—En su ruta hacia el lugar en que reside y de regreso de la Habana, Jack Dempsey se detendrá en esta ciudad el miércoles, para echarse al bolsillo unos diez mil pesos más o menos, en un match de exhibición que ha arreglado una firma local que comercia en terrenos, y el cual tendrá lugar en el Hammer North Side Country Club.

Se calcula que la visita de Dempsey a la Florida le dejará una suma de treinta mil pesos poco más o menos; veinte mil pesos recibirá por exhibirse en la región de Miami, siete mil quinientos por su visita a Cuba y recibirá unos diez mil pesos por el día que se pase en Tampa.

Hoy se Efectuará Gran Field Day Coleglal de la Salle en el Vedado Tennis

M.E.C.D. 2016

HISPANO Y JUVENTUD; CENTRO GALLEGO E IBERIA JUGARAN HOY EN ALMENDARES

TOPICOS FUTBOLISTICOS

(A CARGO DE PETER)

—Gran programa para esta tarde en "Almendares Park".
—"Deportes" empieza a publicar el reglamento del futbol.
—Una carta de Casielles, Cuesta, Fernando y Moro.
—Selecciones de los partidos al estilo hípico.

Gran programa para hoy.
Como resultan los de todos los domingos en el actual Campeonato.
Y más ahora con el alto valor que han adquirido las acciones del Vigo, después del empate que consiguieron con el **leader** del Campeonato.
Por la mañana, en los campos de práctica del Olimpia Sporting Club, se efectuarán los siguientes juegos:
A las ocho y media, Stadium y Castellano.
A las 9 y 45: Santander y Centro Vasco.
Y a las once: por el Campeonato de Reservas, Juventud Asturiana y Vigo.
Por la tarde: en Almendares Park:
A la una: Hatuey y Cantabria.
A las dos y cuarto: Juventud Asturiana y Deportivo Hispano América y a las 3 y 45, Centro Gallego e Iberia.
Para estos dos últimos encuentros existe gran expectación entre la grey futbolística.
Los tigres van dispuestos a acabar con los toros. Aun cuando Jaime, el de Saratoga, piensa todo lo contrario.
Y los del "Real", que están muy descansaditos y bien alimentaditos... por Arturo Sánchez, parece que van a coger su "agüita" con el que fué invicto team galaico.
Lo malo es que como ahora hay escasez de agua, puede que en vez de **güita** lo que cojan los leones de Zulueta sea un tabardillo.
Que todo pueda suceder.
Aun a pesar de los comentarios que se hacen en el sentido de que la moral del club del Muy Ilustre Centro ha flaqueado por la pérdida del juees.

———

Hoy empieza a publicar la revista "Deportes", en forma de folletín, el último reglamento de futbol asociación, comentado por el seleccionador español y gran crítico, José María Mateos.
Lo publicamos aquí para conocimiento de la afición, pues todo amante del balón redondo debe coleccionar dichos folletines para hacerse de un buen texto que lo sacará de dudas en cualquier momento.

———

Anoche estuvieron a verme los equipiers de la "Juventud Asturiana", Fernando Rodríguez, Francisco Moro, Emilio Casielles y Arturo Cuesta. Estos muchachos lastimados en su amor propio por un rumor que es ya del dominio público, nos pidieron que le publicáramos los siguientes párrafos, en los cuales desvirtuan ese rumor, categóricamente:
"Hasta nuestros oídos han llegado rumores de que ciertos señores cuyos nombres no vienen al caso, propalaban entre los simpatizadores de la Juventud Asturiana, que nosotros exigíamos cierta cantidad de dinero para volver a formar parte del equipo de balompié, y queremos aclarar con un mentís rotundo. semejante especie, impropia de personas decentes.
La verdad del caso es que habiéndose reunido la Directiva de la Juventud Asturiana en junta secreta, tomó el acuerdo de separarnos indefinidamente del equipo de balompié, y como al notificárnoslo no alegaban razón alguna, enviamos nuestra baja como jugadores en tanto no nos aclarasen lo que creíamos una injusticia. Esto es lo que en todos los momentos hemos sostenido y sostendremos a la vez que una igualdad entre los componentes del equipo de balompié de la Juventud Asturiana, factor importante para la buena marcha del mismo.
En cuanto a lo que respecta a Francisco Moro, como a éste no le notificó la Juventud Asturiana su separación del equipo, únicamente le conviene aclarar no ser cierto haber exigido ninguna cantidad en ningún momento, puesto que en ninguna ocasión le hablaron del particular.
(F.) **Emilio Casielles, Francisco Moro, Fernando Rodríguez, Arturo Cuesta**".
Nos satisface grandemente la actitud de estos jugadores, pues les teníamos en el mejor concepto, y cuando llegó a nuestros oídos **eso que se decía** nos creímos habernos equivocado.
Por eso es que las cosas que se dicen en el futbol hay que ponerlas en cuarentena, porque si cree uno todo lo que se dice es para volverse loco.

———

Y ahora, para terminar, nos vamos de selecciones, pero vamos a hacerlas en la forma que las hacen los expertos hípicos, quienes siempre quedan airosos con cualquiera que haya sido el resultado de la justa.
Ahí va eso:

PRIMERA CARRERA A DOS FURLONES

Peso	Caballos	Jockeys	Observaciones
125	Hispano	Miguez.. ..	Debe repetir esta tarde
125	J. Asturiana.. ..	Valentín ..	Con pista húmeda puede ganar

SEGUNDA CARRERA A DOS FURLONES

Peso	Caballos	Jockeys	Observaciones
127	Iberia	Japonés. ..	Está en su mejor forma
133	C. Gallego	Vidal	Puede que esté cansado de su anterior

Basket Ball esta noche en el floor Caribe

Esta noche, en el floor de los Caribes de la Universidad Nacional tendrá efecto un interesante doble juego de basket ball en el cual serán contendientes cuatro de los clubs que gozan más simpatías entre los fanáticos del deporte de la cesta.

Serán contendientes en el primer juego, los quintetos del Y. M. C. A. que apesar de tener un conjunto excelente se ha visto perseguido por la mala suerte y el quinteto de los Marqueses de Vedado, que considerado por todos como el posible conquistador del champion, ha sufrido en sus últimos juegos algunos fuertes golpes de Madame la Suerte.

Este encuentro promete ser de los interesantes, tanto más cuando que se trata de los dos teams más limpios del campeonato y los que mejor demostración del deporte han ofrecido hasta los presentes momentos.
El segundo juego, que tiene por competidores a los fives de Belén y el Atlético de Cuba, aunque parezca a simple vista un encuentro malo, ha de resultar bastante interesante dado que ambos teams tienen sus fuerzas completamente equiparadas.

La entrada es de cuarenta centavos las gradas.

Véase ahora, los posibles line ups:

VEDADO.

Aixalá, F.
Machado, F.
Trélles, C.
Ulacia, G.
Estévez, G.

Y. M. C. A.

Vallalta, F.
Zudaire, F.
Martínez, C.
Pérez, G.
Gil, G.

Segundo juego

ATLETICO.

L. Chávez, F.
Valdepares, F.
M. González, C.
R. Knight, G.
O. González, G.

BELEN.

Iribarren, F.
G. Vélez, F.
A. Tavio, C.
McNenny, G.
Calle, G.

Referee: Mr. Mitchell.
Hora: A las 9 p. m.

CRONICA DE ESGRIMA

EMBARCO ROGER DE LAURIA RUMBO A PANAMA

Desde que los universitarios regresaron de su excursión deportiva a Panamá, nosotros supimos del entusiasmo que actualmente se siente por toda clase de deportes en esa República hermana.
Y es por ello que no nos extraño cuando Roger de Lauria, el joven y notable maestro de esgrima, nos dijo, días pasados, que se embarcaría rumbo al cercano itsmo.
Indudablemente que ha tenido nuestro amigo una idea feliz, ya que, de seguro, su llegada a Panamá será acogida con justificado júbilo por todos los elementos que allí dedican sus actividades al mejoramiento de los deportes.
Sabíamos que el base-ball, basket-ball, tennis, las carreras, los saltos, etc., eran cultivados con éxito por los panameños; pero conocíamos también que, referente al noble deporte de las armas estaban flojos, pues no lo practicaban con especial atención, probablemente por faltarles profesores que inculcasen la afición hacia esa simpática y necesaria rama de los deportes.
Ahora, la llegada de Roger de Lauria a Panamá, será una franca y bella oportunidad para que la esgrima se arraigue y prospere en la vecina República. El joven maestro cubano, con su entusiasmo y su fe, logrará hacer buenos tiradores panameños; y, con toda seguridad, en las próximas Olimpiadas centro-americanas que se efectuarán el próximo mes de Noviembre en México, Panamá estará representada dignamente por un team de esgrimidores.
Nosotros esperamos que así sea.
Y, a la vez, queremos significar nuestra satisfacción al contemplar cómo los maestros de armas cubanos, invaden el extranjero. Ayer fué Agostini, que partió rumbo a Guatemala, contratado para darle clases de esgrima al Presidente de aquella nación, General Orellana; hoy es Roger de Lauria, que, rumbo a Panamá, embarca para correr una nueva aventura llevando como único aprovisionamiento, sus armas y su peto, su entusiasmo romántico de poeta siglo XVII, y la esperanza de que va a una tierra hermana de Cuba en sentimientos e hidalguía...

AIZ.

ALREDEDOR DE LA TERCERA

La Historia basebolera más sensacional del año

(Por Hughie JENNINGS)

Ex-manager del Detroit y assistant manager de los Gigantes

"JOE MC GINNITY, EL "HOMBRE DE HIERRO".

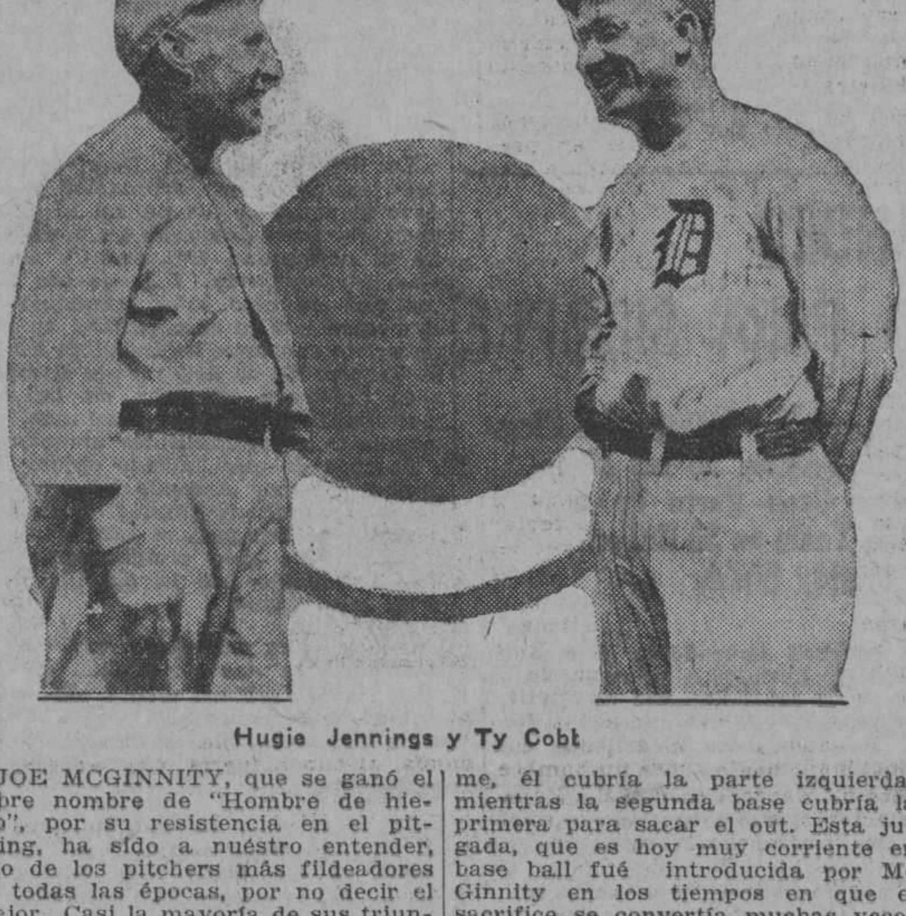

Hugie Jennings y Ty Cobb

JOE MCGINNITY, que se ganó el sobre nombre de "Hombre de hierro", por su resistencia en el pitching, ha sido a nuestro entender, uno de los pitchers más fildeadores de todas las épocas, por no decir el mejor. Casi la mayoría de sus triunfos se lo debe él, a su maravilloso fielding, que en muchas ocasiones le sirvió para fildear los rollings lentos que enviaban los sluggers contrarios cerca de su posición.
McGinnity tenía un estilo de pitcher exactamente igual al que posee Carl Mays. Era un pitcher de bolas submarinas, aunque claro está, no a tan baja altura como las de Mays, que está considerado como el pitcher de mejores bolas submarinas del mundo.
Ahora bien, sus bolas eran lo suficientemente bajas para que pasasen a la altura de la rodilla del hitter contrario, dominándolo por completo. McGinnity además, era un pitcher de mucho control.
El sobre nombre de "hombre de hierro" le viene perfectamente dado que, era de los pitchers que le gustaba actuar seguido y de los que siempre quería ganar.
Una anécdota de Joe, nos recuerda perfectamente su laboriosidad en el box.

El Brooklyn, que había ganado el campeonato de la Liga en la temporada de 1899, parecía muy dispuesto a cargar nuevamente con el trapo en la temporada siguiente o sea la de 1900. Todo parecía indicar que así sucedería, en efecto, pero de pronto y casi finalizando la temporada, la novena del Pittsburg comenzó a ganar juegos seguidos y se puso a tan corta distancia de nosotros, que para poder ganar, teníamos que derrotarlos en la serie que estaba anunciada para fines de temporada. Nuestra ansiedad por esa serie era grandísima y creíamos sinceramente que el Pittsburg, de acuerdo como estaba jugando tenía derecho a llevársela de calle, sobre todo porque McGinnity, que era nuestro pitcher estrella, acababa de sufrir una fuerte enfermedad.
Llegó por fin la serie y McGinnity después de pitchear excelentemente, anotose la victoria del primer encuentro para el Brooklyn. Jerry Nops, que fué el pitcher que pusimos en el segundo desafío, estuvo pitcheando bien y parecíamos dispuestos a ganar nuevamente, pero los Piratas tuvieron un excelente batting rally en el séptimo y Jerry tuvo que salir del box para ser sustituido por McGinnity, el cual solo tenía 24 horas de descanso.
La aparición de nuestra estrella máxima en el box, cambió el aspecto del juego y nuestros muchachos tuvieron un excelente batting en el octavo que les dió el triunfo en el encuentro. En el tercer encuentro, McGinnity quiso volver a pitchear alegando que se hallaba en excelentes condiciones, pero nuestro manager se lo prohibió y perdimos el desafío con score de 8 por 3.
Con la serie casi prácticamente ganada, fuimos al cuarto desafío de la misma, en el cual nos anotamos un resonante triunfo, pues Joe McGinnity se presentó en forma tan intransitable, que conquistamos la victorias: 5 carreras por 9 ceros. Excuso decirles que, la victoria en esta serie nos puso en condiciones admirables, y que a la postre resultamos los triunfadores del championship.

A McGinnity cábele el honor de ser el introductor de muchas jugadas en el base ball. El, por ejemplo, fué el primer pitcher que trató de burlar el sacrifice, y lo consiguió sin mucho esfuerzo.
Cuando había un hombre en primera y trataban de sacrificársele, él le daba orden siempre a su inicialista a que avanzase sobre el home, él cubría la parte izquierda, mientras la segunda base cubría la primera para sacar el out. Esta jugada, que es hoy muy corriente en base ball fué introducida por Mc Ginnity en los tiempos en que el sacrifice se convertía muchas veces en infield hits.
Si había un corredor en segunda y la situación del juego indicaba que la jugada que venía era un sacrifice, McGinnity tenía otra defensa, en la que tomaba parte el short stop y que hacía fracasar muchas veces el posible infield hit. La jugada era la siguiente: El pitcher se colocaba en el box como si fuera a pitchear, sin virarse hacia las bases. El short stop entonces, amenazaba al corredor con cubrir la segunda, haciéndolo retroceder, como es natural, a la base. Entonces, el pitcher lanzaba la bola hacia home, el player tocaba para el sacrifice y como el corredor de segunda había vuelto momentáneamente hacia su base, el pitcher tenía gran oportunidad a recibir la bola rápidamente, tirar a tercera y sacar out al corredor de segunda, que en este caso sería cogido dormido. Esta jugada cuando fué puesta en práctica por primera vez, causó muchas críticas de los periodistas, sin embargo, a la postre se ha comprobado que es de mucha efectividad. En la actualidad se practiva constantemente.
Las proezas realizadas por Joe Ginnity desde el box de un diamante basebolero, son dignas de todas las alabanzas posibles. Yo creo que no ha habido en el base ball hombre tan fuerte y resistente para pitchear como McGinnity, el cual actuaba sin gran dificultad en innumerables doble juegos. En 1900 Joe conquistó fácilmente el puesto de líder entre los pitcher de la Liga Nacional, pero más que eso, lo más digno de notarse en su carrera basebolera es que todavía, a pesar de tener más de 54 años, sigue pitcheando doble juegos en Ligas de menor importancia y lo que es más bonito todavía, los sigue ganando con facilidad..."
Lea mañana: ALREDEDOR DE LA TERCERA.
(Copyright 1926 by the North American Newspaper Alliance. All right reserverd).

Atlético Social sucumbe ante el Jesús del Monte

FUENTEFRIA, NODARSE Y MANUEL LORENZO PUSIERON MUSICA AL JUEGO

Doble triunfo obtuvo el magnífico club "Jesús del Monte" el pasado domingo 24 al derrotar a los clubs "Atlético Social" y "Primero de Toyo" con anotación de 27 por 6 y 5 por 3, respectivamente.
El segundo juego estaba empatado a cuatro al final del noveno, decidiéndolo Radamás Fuentefría con un tremendo batazo por el center field. Ocuparon el box de la "Primera de Toyo" en dicho juego: Luís Hernández y Travería, este último fué el que cargó con la derrota. Pepe Ballesté el gran lanzador "blanqui-negro" se anotó en dicho juego su sexto triunfo.

ATLETICO SOCIAL

	V.	C.	H.	O.	A.	E.
Rodríguez, cf. 3b..	4	1	0	1	3	2
Cejas, lf	4	1	2	0	0	1
Mantilla, c. y p. .	3	2	0	3	1	0
Castillo, ss. y p..	5	1	1	6	0	1
García, 1b y c.. .	4	1	0	6	2	1
Garea, ss. p. y 1b	4	0	1	3	1	1
Fernández, 2b . .	3	0	1	2	0	1
Graverán, df. . .	4	0	1	1	0	0
D. Gómez, p. y cf.	3	0	2	0	0	0
F. Ballesté, cf. . .	0	0	0	0	0	0
Totales	34	6	8	24	7	7

JESUS DEL MONTE

	V.	C.	H.	O.	A.	E.
C. Pous, 1b . ..	4	2	0	11	0	0
F.Antich, cf. . .	4	3	0	2	0	1
R.Fuentefría, ss. .	7	4	6	4	5	1
G. Gross, c. . ..	5	3	1	3	1	1
P. Delgado, 2b . .	2	2	1	0	0	0
J. Ballesté, 3b y p.	5	4	3	1	4	1
M. Lorenzo, rf. .	6	4	5	1	0	0
D. Valdés, lf. . .	4	2	2	0	0	0
L. Nodarse, p. . .	3	1	3	1	2	0
V. Rodríguez, 2b .	3	1	0	0	2	0
J. Hernández, 3b.	0	1	0	1	1	0
E. Romero, rf. .	1	0	1	0	0	0
Totales	44	27	22	24	15	4

Anotación por entradas

Jesús del Monte .. 805 203 45—27
Atlético Social .... 102 300 00— 6

SUMARIO

Three base hits: Fuentefría, Lorenzo, (2), Garea.
Two base hits: Lorenzo.
Sacrifice hits: Valdés.
Double play: Fuentefría a C.Pous; Gross a Fuentefría.
Deal ball: Mantila a Valdés.
Struct outs: Nodarse 1, Ballesté 2, Danial 0, Garea 1, Mantilla 4.
Base on balls: Nodarse 2, Ballesté 3, Daniel 4, Garea 3, Mantila 6.
Hits: a Nodarse 8 en 6 inings y 28 veces; a Ballesté 0 en 0; a Castillo 5 en 2 inings y 6 veces.
Pitcher ganador: Nodarse.

FRONTON JAI ALAI

DOMINGO 31 DE ENERO
PRIMERA TANDA A LAS 2½ P.M

Primer partido a 25 tantos
Higinio y Ugartechea, blancos;
Juanito y Llano, azules
A sacar blancos del 9; azules del 9½

Primera quiniela a 6 tantos
Irigoyen III; Ansola;
Machín; Erdoza Mayor;
Aristondo; Lucio

Segundo partido a 30 tantos
Larruscaín y Machín, blancos;
Lucio y Martín, azules
A sacar blancos y azules del 9 1|2

Segunda quiniela a 6 tantos
Guruceaga; Aguiar; Llano;
Juanito; Ugartechea; Higinio

SEGUNDA TANDA A LAS 8½ P.M

Primer partido a 25 tantos
Guruceaga y Angel, blancos;
Aguiar y Abando, azules
A sacar blancos del 9½; azules del 10

Primera quiniela a 6 tantos
Cazalis Mayor; Echeverría;
Teodoro; Eguiluz;
Erdoza Menor; Gutiérrez

Segundo partido a 30 tantos
Cazalis Mayor y Erdoza Mayor, blancos;
Echeverría y Teodoro, azules
A sacar blancos y azules del 9 1|2

Segunda quiniela a 6 tantos
Ugartechea; Irigoyen III;
Ansola; Larrinaga;
Higinio; Guruceaga

RESUMEN DE LAS FUNCIONES DE AYER

Primera tanda

Primer partido: AZULES. Juanito y Llano. Pagaron a $3.60.
Los blancos, Higinio y Ugartechea, quedaron en 19 tantos.
Primera quiniela: MACHIN. Pagó a $5.60.
Segundo partido: AZULES. Irigoyen III y Ansola. Pagaron a $3.60.
Los blancos, Lucio y Abando, quedaron en 25 tantos.
Segunda quiniela: LLANO. Pagó a $5.40.

Segunda tanda

Primer partido: AZULES. Guruceaga y Aristondo. Pagaron a $3.80.
Los blancos, Aguiar y Angel, quedaron en 25 tantos.
Primera quiniela: GOMEZ. Pagó a $7.20.
Segundo partido: BLANCOS. Erdoza Menor y Larrinaga. Pagaron a $3.00.
Los azules, Eguiluz y Gutiérrez, quedaron en 21 tantos.
Segunda quiniela: ARISTONDO. Pagó a $3.20.

FRONTON JAI-ALAI

ANTE DOS LLENOS ALEGRES Y ENTUSIASTAS, SE CELEBRARON LAS DOS GRANDES FUNCIONES DEL SABADO EN EL JOCUNDO JAI

Juanito, el de Guane y Llano, ganaron a Higinio y Ugartechea. En el segundo, que fué grande, Irigoyen y Ansola dejan en 25 a Lucio y Abando

HOY, LO MISMO QUE AYER; DOS GRANDES FUNCIONES EN EL JAI

En el tremendo encuentro de cubanos y marquineses vencieron los marquineses: 30 por 21

POR LA TARDE

Lo de todos los sábados a la misma hora, en la gran tanda de por la tarde. Aplausos, entusiasmo, delirio por la pelota, por la emoción del peloteo; locura por los sobresaltos que producen las cifras al dar el salto del desconcertante empate. Palmas. Danzón con quiebros criollos de Son. Más palmas. Adiós, que pasa con la cara más seria de la serie el humo de los fueros, y a otra cosa. Al vaivén del respiro. O sea al tan-tan de la pelota, péndulo de la duda.
Lo pelotean, de blanco, Higinio y Ugartechea, contra los de azul, Juanito y Llano. Hay ruido, hay nueces; hay gran peloteo; hay varios empates, y hay una gran primera quincena, que los cuatro muchachos pelotean como cuatro fenómenos. En la decena final, los dos azules, metiendo el alma en la cesta dominan el peloteo y dejan a Higinio y a Ugartechea en los 19.
No estuvieron mal.
Lo de Juan y Llano superabundante.

Mientras salían o no salían los del segundo, salió Machín, y con seis estacazos de molinero de Ermua, se llevó la primera quiniela.
Por fin, salieron los del segundo, de treinta tantos; de blanco, Lucio y Abando, contra mi tocayo Irigoyen y Ansola. Los cuales, chicos y grandes, salieron atacados de furia muy furiosa, peloteando una de las decenas más "prebárbaras" que hubo de decir Menéndez, el académico; decena donde casi fueron los empates como fueron los tantos.
Después avance azul; Irigoyen, en artista y Ansola en cañón. Lucio y Abando, bien, por detrás; a un tanto por detrás hasta los 25 x 26; mas, cuando esperábamos unas cuantas tragedias, Abando, se desconflautó y los azules se lo llevaron, dejándolos en las 25 del cuento. Sin embargo, se peloteó mucho y bien.
De la segunda quiniela, se encargó Llano. Y con el "hasta luego" de siempre, se disolvieron los fanáticos.

POR LA NOCHE

Nunca, como anoche, fué el lleno, tan lleno; la elegancia y la aristocracia; tanto el pueblo soberano, como la de anoche en el Jai-Alai. El encuentro entre los leones cubanos y los tigres de Marquina, exaltó los entusiasmos, y los fanáticos ocupaban todas las localidades de asiento y todas las de "a pie", que son las localidades de las grullas. El aspecto solemne, el mujerío encantado;r; la noche divinamente deslumbradora.
El primero de 25 tantos, prefacio del grave encuentro, lo pelotearon los blancos, Aguiar y Angel, contra los azules, Guruceaga y Aristondo. Dos rachas bravas para tocar la campana cantora de los empates, en el salao trece.
—¿Qué va a pachar?
No pachó nada; pero por poquito se da el terremoto de la Martinica: pues aunque los azules marcharon hasta los 25, que eran los del pan grande, los blancos, les pisaron los zancajos con una alarma terrible, poniéndose en 22x23. No hubo necesidad de pedir la tila y el bromuro, porque el empate se ahogó, y los alarmadores quedaron en 23.
Fué muy emocionante.
Mientras se hacía miedo para lo del encuentro, Gómez se llevó los diez pesos de la primera quiniela.
—¡Y allá va eso! Leones marquineses, de blanco, El Fenómeno y Felipe Larrinaga; contra los leones cubanos, Emilio Eguiluz y Pepe María Gutiérrez.
Y como cuatro leones lo pelotearon; pero sin que la marcha de los números ni los empates nos pusieran los cabellos como bayonetas hacia el éter. Una gran racha blanca, contestado con otra racha azul para dar el primero y el último empate en las **ocho** del fallecimiento. Después otra racha de ataque y de avance de los blancos, mantienen una brillante defensa de los azules, defensa que lograron transformar en ataque los cubanos para alarmarnos con una aproximación a 18x19, que produjo enorme contubernio entre el fanatismo.
Se espera el empate como se espera un indulto; pero el empate no cuajó. No quiso don Eusebio. Pues desenvainando su hacha de oro, hizo picadillo con el par de contrarios, los cuales no hicieron más que quedar en 21—ds tantos—mientras que Eusebio y Felipe coronaron los treinta. No nos divertimos.
Realmente, fenomenalmente, no se peloteó más que hasta la aproximación, que en el Jai, no se paga. Después abusó y mandó el Fenómeno, porque los dos azules, se descompusieron totalmente.
—¡Otra vez será!
Y con la última quiniela, que se llevo Aristondo, terminó en brillante desfile la noche deslumbradora.
Hoy, otras dos funciones.

F. RIVERO.

NUMERITOS DEL CAMPEONATO DE FUTBOI

Los jugadores que marcaron los goals y clubs a que pertenecen	Fortuna	C. Gallego	Vigo	J. Asturiana	Olimpia	Hispano	Catalunya	R. Iberia	Total
Moro (Juventud Asturiana)	0	1	3	0	0	0	0	0	4
Edelmiro (Real Iberia)	0	0	2	1	0	0	1	0	4
Kätzer (Fortuna S. C.)	0	0	0	2	0	0	2	0	4
Codina (Sports Catalunya)	0	0	1	1	1	0	0	0	3
Galcerán (S. Catalunya)	0	0	1	1	0	1	0	0	3
Avelino (Juventud Asturiana)	0	0	2	0	0	0	0	0	2
Ramiro (Centro Gallego)	1	0	0	0	1	0	0	0	2
Galcerán (S. Catalunya)	0	0	1	1	0	0	0	0	2
Avelino (Juventud Asturiana)	0	0	2	0	0	0	0	0	2
"Nandu" Pérez (S. Catalunya)	0	0	2	0	0	0	0	0	2
Lluhí (Fortuna S. C.)	0	0	2	0	0	0	0	0	2
Borrazás E., (Fortuna S. C.)	0	0	1	1	0	0	0	0	2
Santos Polón (Olimpia S. C.)	1	0	0	0	0	0	1	0	2
Casielles (Juventud Asturiana)	0	0	1	0	0	0	0	0	1
Ramiro (C. Gallego)	1	0	1	0	0	0	0	0	1
M. González (Vigo)	0	0	0	0	0	0	0	0	1
Cabrero (Juventud Asturiana)	0	0	0	1	0	0	0	0	1
Pintos (Vigo)	0	0	0	1	0	0	0	0	1
Villanueva (Real Iberia)	0	0	0	0	0	0	1	0	1
W. Weinert (Olimpia)	0	0	0	0	0	1	0	0	1
J. Weiner (Olimpia)	0	0	0	0	0	1	0	0	1
P. Pérez (Hispano)	0	0	0	0	1	0	0	0	1
Fábregas (Catalunya)	0	0	0	0	0	0	0	1	1
López N. (Centro Gallego)	0	0	0	1	0	0	0	0	1
Teijeiro (C. D. Hispano)	0	0	0	0	0	0	0	1	1
Turquito, (C. Gallego)	0	0	1	0	0	0	0	0	1
Pazo (Olimpia S. C.)	1	0	0	0	0	0	0	0	1
Máximo (Centro Gallego)	0	0	0	0	0	1	0	0	1
C. Torres (C. D. Hispano)	0	1	0	0	0	0	0	0	1
Arruza (Fortuna S. C.)	0	0	0	0	1	0	0	0	1
Gimbernat (Sports Catalunya)	0	0	1	0	0	0	0	0	1
Lozano (Vigo F. C.)	0	0	0	0	0	0	1	0	1
Saturno (Vigo F. C.)	0	0	0	0	0	0	1	0	1
Polls (S. Catalunya)	0	0	1	0	0	0	0	0	1
Bernardino (Hispano)	0	0	0	0	0	0	1	0	1
Antonez (Hispano)	0	0	0	0	0	0	1	0	1
Suárez (Olimpia)	0	1	0	0	0	0	0	0	1
Hecué (Olimpia)	0	1	0	0	0	0	0	0	1
Totales	3	4	18	10	4	4	9	2	54

SPORTFOLIO

¿Qué team de la Liga Americana robó el año pasado el mayor número de bases?
¿Cuál era el peso para boxear de Jimmy Wilde?
¿Cuál es el presente record mundial para el salto largo con impulso? Y quién lo tiene?
¿Cuál es la mayor tacada que ha hecho el billarista Joe Schaeffer en carambolas de 18.2?
¿Estuvo alguna vez el club Milwaukee en la Liga Nacional?
¿Quién es el más científico de todos los light heavies actuales?
¿Peleó alguna vez en este último Luis Angel Firpo con Bill Tate?
¿Citando a Jack Dempsey, que boxeador pega más duro?
¿Sigue peleando todavía el boxeador Frank Ritchie? Por dónde?
¿Quién es el boxeador más famoso en la actualidad? Y a qué división pertenece?
¿Pudo Jim Corbett derrotar a John L. Sullivan cuando éste último se hallaba en su apogeo?

RESPUESTAS A LAS PREGUNTAS DE AYER

E. Falk, del St. Luis, después de jugar en 17 juegos acumuló un batting average de .625.
La más baja cotización que se ha hecho a un ejemplar de fama en las carreras de caballos se hizo contra Man O'War en el hipódromo de Latonia.
No hay ningún record reconocido en las carreras de 10 millas.
Paavo Nurmi rompió unos 29 records durante su estancia en los Estados.
El Detroit adquirió los servicios de su célebre outfielder Harry Heilmann, directamente del Club Portland de la Liga del Pacífico por la suma de $1,500.
Ty Cobb tiene mejor batting average en su carrera basebolera que Roger Honrsby y George Sisler. El ave. de estos dos últimos es en ese mismo orden: primero Hornsby y luego Sisler.
El club Fortuna está considerado como el mejor team de base ball amateur de la actualidad. La Universidad y el Vedado son contrarios muy fuertes.
Connie Mack es el mejor manager que hay en la Liga Americana. Pertenece al club Filadelfia Atletics.
Harry Wills es casado, tiene unos 35 años de edad y un peso aproximado de 201 libras.
Walter Johnson, de los Senadores de Washington es el pitcher de las Ligas Mayores que ha acumulado el mayor número de victorias.
Lea mañana: SPORTFOLIO. (Sección de preguntas y respuestas del DIARIO DE LA MARINA).

ESTADO DEL CAMPEONATO

PRIMERA CATEGORIA

	J.	G.	P.	E.	Pts.	Gf.	Gc.
Olimpia	6	3	0	3	15	7	4
Iberia	5	3	1	1	12	5	2
Fortuna	5	3	2	0	11	9	3
Catalunya.. ..	6	2	3	1	11	11	9
C. Gallego ..	5	2	1	2	11	5	4
Hispano	4	2	1	1	9	5	4
J. Asturiana .	5	1	3	1	8	8	10
Vigo	6	0	5	1	7	4	8

SEGUNDA CATEGORIA.—SERIE A

	J.	G.	P.	E.	Pts.	Gf.	Gc.
C. Vasco.. ..	3	3	0	0	9	5	1
Santander. ..	3	2	0	1	8	4	3
Covadonga. ..	4	1	1	2	8	3	5
Victoria	3	2	1	0	7	11	4
España	3	1	1	1	6	3	4
Jovellanos. ..	4	0	3	1	5	1	9
J. Montañesa .	3	0	2	1	4	0	6
Rovers..	3	1	2	0	3	1	0

SEGUNDA CATEGORIA.—SERIE B

	J.	G.	P.	E.	Pts.	Gf.	Gc.
Gijonés	4	4	0	0	12	8	4
Stadium	3	2	0	1	8	4	2
Compostela ..	3	2	1	0	7	5	1
Castellana. ..	3	2	1	0	7	4	2
Cantabria.. ..	3	1	2	0	5	7	5
Hatuey.	3	1	2	0	5	2	3
Villalegre. ..	4	0	3	1	5	2	7
Atletic..	3	0	3	0	3	2	9

SEGUNDA CATEGORIA.—SERIE C

	J.	G.	P.	E.	Pts.	Gf.	Gc.
Baleares	2	2	0	0	6	12	0
Víbora.	2	1	1	0	4	5	2
Valencia	2	0	2	0	2	0	15

RESERVA

	J.	G.	P.	E.	Pts.	Gf.	Gc.
Olimpia	1	1	0	0	3	3	0
Hispano	1	1	0	0	3	2	1
Santander. ..	1	0	1	0	1	0	3
Cataluña	1	0	1	0	1	1	2

Habana, 25 de enero de 1926.
José REINA,
Compilador Oficial.

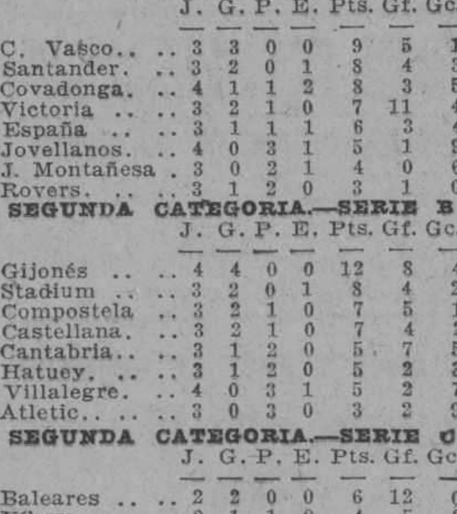

ESMALTES Y TINTES
DE ALTA CALIDAD
EL MEJOR RENOVADOR
PARA SUS MUEBLES
PIDALO EN TODAS PARTES
FABRICADO POR
TRUE-TAGG PAINT COMPANY
MEMPHIS, TENN., U. S. A.
Alt. 7 En.

NUMERITOS

ESTADO DE LOS CLUBS

	G.	P.	E.	Av.
Almendares. . . .	33	13	2	718
Habana.	32	14	2	696

BATTING DE LOS CLUBS

	VB.	C.	H.	R.	Av.
Habana . . .	1240	206	388	30	312
Almendares.	1268	196	382	28	302

FIELDING DE LOS CLUBS

	O.	A.	E.	Ave.
Habana	944	505	64	958
Almendares. . .	964	479	71	953

RECORD DE LOS PITCHERS

	J.	C.	G.	P.	Av.
C. Alvarez, A. . .	14	9	10	2	833
O. Tuero, H. . . .	11	2	4	1	800
I. Fabré, A. . . .	6	0	3	1	750
O. Levis, H. . . .	14	8	8	4	667
J. Eckelson, H. . .	12	4	4	2	667
J. Méndez, H. . .	5	1	1	1	500
Tyler, A.	6	2	1	2	333
R. Alvarez, H. . .	4	1	1	2	333
Dudley A.	13	6	2	6	250
Winters, H. . . .	12	5	1	5	167
O. Estrada, H. . .	5	1	0	2	000

BATTING INDIVIDUAL

	V.	C.	H.	R.	Av.
Wilson, H. . . .	146	38	62	10	425
M. A. González, H.	50	10	20	1	400
V. Dreke, A. . .	158	37	61	5	386
B. Portuondo, A.	97	14	36	3	371
Lloyd, A. . . .	133	22	49	2	368
C. Torriente, H.	117	17	43	1	368
R. Herrera, A. .	144	24	46	6	319
R. González, H.	79	14	25	0	316
J. Gutiérrez, A.	132	16	41	4	311
B. Baró, A. . .	119	21	36	4	303
O. Estrada, H.	90	16	27	4	300
O. Levis, H. . .	37	4	10	0	270
E. Morín, A. . .	71	6	19	0	268
J. Rojo, H. . .	90	10	24	1	267
J. M. Fdez. A. .	136	15	36	2	265
R. Quintana, H.	113	13	30	0	265
J. Ramos, H. . .	127	12	33	3	260
J. Pérez, A. . .	112	17	28	3	250
O Tuero, H. . .	16	0	4	0	250
C. Alvarez, A. .	39	4	9	0	231
J. Winters, H. . .	40	1	9	0	225
J. Eckelson, H. .	18	1	4	0	222
A. Marsans, A. .	14	2	3	0	214
J. Méndez, H. . .	25	5	5	0	200
I. Fabré, A. . .	106	8	20	0	189
J. Acosta, A. . .	16	1	3	0	188
Dudley A. . . .	28	3	5	0	179
Tyler, A.	11	0	0	0	000

Hilario Fránquiz.
Compilador Oficial.
Enero 29 de 1926.

M-4339

Es el número del teléfono de la Sección de Sport del DIARIO DE LA MARINA

El club Jesús del Monte ganó el campeonato

Darío Prohías quedó en segundo lugar y Atlético Social, en tercero. Radamés Fuentefría, champion bate y Lorenzo Nodarse, champion pitcher.

En la mañana del pasado domingo 24 se celebró en el Invencible Park, el último juego del campeonato semi-juvenil viboreño, entre los clubs "Atlético Social" y Jesús del Monte", anotándose este último club una nueva victoria y ganando con ella el campeonato.
El juego fué una práctica al bate de los muchachos "blanqui-negros" los cuales se anotaron veintidós hits y pisaron la goma veintisiete veces.
Sobresalieron en este tremendo ataque los players blanqui-negros Fuentefría, Nodarse y M. Lorenzo, que batearon de 7-6, 3-3 y 6-5 respectivamente.
Felicitamos calurosamente a todos los miembros del team blanqui-negro por el triunfo obtenido en el campeonato y al manager del club, el joven Ernesto L. Dobarganes que guiando su team con gran maestría supo anexarse la victoria sin necesidad de refuerzos de ninguna especie, a los cuales acudieron inútilmente los directores de los otros clubs contendientes.
El club "Jesús del Monte" presentó al comenzar el campeonato su lista de jugadores regulares sin refuerzo de ninguna clase y sin hacer posteriormente cambio alguno; los otros clubs presentaron sus line-ups reforzados con players semi-profesionales, etc., pero todo fué inútilmente, pues el team work y el gran amor propio de los players "blanqui-negros" se impuso una vez más.
Resultó champion bate el magnífico player Radamés Fuentefría, del "Jesús del Monte", el ídolo de los fanáticos "blanqui-negros"; en segundo lugar quedó Gustavo Gross, el excelente receptor del "Jesús del Monte", y en tercer lugar, Daniel Gómez, el recio y oportuno slugger del "Atlético Social". Este player ha sido contratado por el club "Jesús del Monte" y desde el próximo domingo aparecerá vistiendo el uniforme "blanqui-negro".
El champion pitcher correspondió al magnífico lanzador del "Jesús del Monte", Lorenzo Nodarse, el cual se anotó tres triunfos en el campeonato; en segundo lugar quedó Manuel Lorenzo, el excelente lanzador zurdo del mismo club, y en tercer lugar José Ballesté, también del "Jesús del Monte", el cual ha rendido una magnífica labor en el campetonato; Lorenzo y Ballesté obtuvieron dos victorias cada uno, y ninguno de los tres fué derrotado.
Acumulando carreras quedaron empatados Estenoz, del "Darío Prohías"; Castillo, del "Atlético Social", y C. Pous, del "Jesús del Monte"; anotaron catorce carreras cada uno.
El único home-rum del campeonato lo bateó Fuentefría.
Los que batearon más hits fueron: Fuentefría y Daniel Gómez, conectaron diecinueve.
Anotación por entradas del juego del domingo:
"Jesús del Monte 805 203 45—27 22 4
"Atlético Social" 102 300 00— 6 8 7

COMENTARIOS SOBRE BASKET BALL

La derrota sufrida por el quinteto del Vedado Tennis Club a manos de los Lobos del Havana, Yacht Club parece despejar un poco el posible resultado de la contienda Senior que actualmente se efectúa en el floor de los Caribes de la Universidad. Esta derrota pone a los Caribes en condiciones excelentes para ganar el trapo y casi puede decirse que sólo un milagro parecido al que favoreció a los boys del Y. M. C. A. en la pasada temporada, puede dar a los Marqueses y al Yacht Club la victoria del campeonato.

———

Los Caribes marchan invictos en pos del triunfo y aunque les quedan tres juegos difíciles por efectuar con el Yacht Club, el Y. M. C. A. y el Vedado, casi puede garantizarse que de esos tres, sólo perderán uno, cuando más, teniendo que estar sumamente fatales para perder los tres, que serían los que le descartarían de su chance al triunfo.

———

La derrota del Vedado Tennis a manos del Yacht Club, es verdaderamente de sentir porque ellos son realmente el mejor equipo del campeonato. Los Caribes navegan al frente de la procesión, pero todos sabemos a qué se debe ello. Los Triangulares de la Y. M. C. A. que constituían otro team fuerte, han sufrido en los últimos tiempos muchos golpes morales y esto les ha dañado bastante para lograr su segundo triunfo consecutivo. El Yacht, aunque en los finales se muestra agresivo, tuvo muy mal comienzo y por último, Tigres y Jesuítas no han hecho más que seguir la procesión.

———

La victoria de los Caribes sobre el Atlético, no nos asustó. La esperábamos, y es que el five de los Tigres está trabajando en bastante malas condiciones.
Según los averages oficiales que nos han facilitado los compiladores del campeonato, señores Olaechea y Lancís. Fofo Caballero, el notable hallazgo de los Caribes, es el actual líder de los anotadores con 45 puntos a su haber.
Este muchacho, que es un producto inter-colegial, ha demostrado con su excelente labor en el campeonato Junior y ahora en Senior, que la Liga Intercolegial de basket sirve de mucho como método de preparación de los Atletas.

———

A la ausencia de Luis Estévez, el pimentoso guard de los Marqueses, puede atribuirse grandemente la derrota sufrida por el five de Calzada y 12. Cierto que Pancho Alvarez es mucho más ligero que él, tiene tres veces más pimiento y ha demostrado ser de todos los players Vedadistas el que más ánimo da cuando el team está sufriendo un descalabro.

Estévez estuvo ausente en el primer half del encuentro y los Marqueses lo perdieron 14 por 11 (es decir, por tres puntos de diferencia). Su entrada en el segundo tiempo cambió por completo la faz del juego y los Marqueses ganaron el half 8x7, pero los tres puntos del primer tiempo representaban mucho para un juego como ese, y ellos fueron los que dieron la victoria al team que dirige Cuco Morales.

———

El five Yatista, a su vez, jugó como no lo habíamos visto todavía en el campeonato. Cuco Morales, sobre todo, fué el eje de la victoria para su team y supo anotarse las canastas precisas (en los momentos de apuros) que sirvieron para desalmidonar un poco al five de Mr. Weddell.

———

Gou y el Chino O'Farril también estuvieron acertados en su guarding y lograron dominar un poco la temible pareja de Machado y Aixalá, que constituyen la pesadilla de cualquier guard por muy buenos que éstos sean. Castroverde, unas veces pasando y otras veces anotando, fué también un buen complemento de la victoria.

———

Es decir, que el five Yatista jugó horrores, en cambio, del Tennis tenemos a Trelles, por ejemplo, que se mostró bastante lento y no desarrolló gran cantidad de pases, factor este que siempre da el triunfo.

———

La labor de Caballero ha sido tan sorprendente, que a más de ser el primero de los anotadores, es el segundo tirador de fouls del campeonato y uno de los jugadores más limpios del mismo, pues sólo ha cometido cuatro fouls personales.

———

Ceferino González, del Atlético, J. Calle, del Belén; Silvio O'Farrill, del Yacht Club y Rodríguez Knight y Carlos Marqués del Atlético y Universidad, respectivamente, son los players más sucios del campeonato con 16, 14 y 13 fouls cometidos respectivamente.

———

E. Rodríguez, el popular "Rábanos", que hasta los presentes momentos se está mostrando como el mejor center del campeonato, es el líder anotando goal con veinte a su haber en los seis juegos que ha efectuado el equipo universitario. Le siguen: Fofo Caballero, con 19 y Cuco Morales, del Yacht Club, con 17.

———

Angel Aixalá, del Vedado Tennis, y Charles Iribarren, del Belén, se encuentran empatados tirando fouls, con ocho a su haber cada uno; en tanto que Caballero, de la Universidad, ocupa el segundo lugar con 7.

———

A. Tavio, del Belén, se muestra como el player más limpio del campeonato con un solo foul cometido en los cinco juegos en que ha tomado participación.
Esta noche habrá un par de buenos juegos, sobresaliendo el del Vedado Tennis y Y. M. C. A., como algo digno de anotarse.
Veremos...

GALIANA.

BEBA
EVIAN = CACHAT
LA MAS EFICAZ AGUA DE REGIMEN
AL POR MAYOR
DROGUERIA "SARRA"

M.E.C.D. 2016

HABRA DOBLE JUEGO EN VIBORA PARK ESTA TARDE DEL CAMPEONATO INVERNAL

LA MULTITUD QUE NO PUDO ENTRAR EN EL ESTADIO ESPERO DE PIE EL RESULTADO DEL BOUT PUGILISTICO

Fué un acontecimiento en Berlín el match de Paulino Uzcundun contra Breitenstratter.—Costó un enorme trabajo el lograr la concertación de ese encuentro

(Correspondencia de Berlín, expresamente para el DIARIO DE LA MARINA)

Concertar un combate entre boxeadores de calidad es casi tan difícil como negociar un tratado de paz entre naciones europeas. En los preparativos, en las conversaciones entre "managers", cuyas funciones vienen a ser análogas a los de los Ministros de Negocios Extranjeros, en tentativas fracasadas y en esfuerzos para volver a componer lo descompuesto se pierde un tiempo—y un dinero — precioso. Menos mal cuando, después de todo, los contendientes se deciden a subir al "ring". Menos mal cuando, después de todo, se llega a firmar la paz. Como las negociaciones de Locarno, el "match" entre Paulino Uzcundun y el campeón alemán de pesos fuertes Breitenstratter, estuvo varias veces a punto de parar en nada. Los Ministros de Negocios Extranjeros de los respectivos campeones no conseguían ponerse de acuerdo. Descamps sobre todo, "manager" del campeón vasco, sabe defender los intereses de su representado con una tenacidad, una habilidad y una fecundidad de recursos diplomáticos dignas de la envidia de Stresemann, Chamberlain y Briand. Número de "rounds", peso de los guantes, reparto del dinero (las localidades más caras del Sport Palast, capaz para más de 20,000 espectadores, costaban ayer 12 dólares y las más baratas 2), fecha del "match"; cada uno de estos puntos ha dado lugar a graves divergencias y ha puesto las negociaciones a dos dedos del fracaso. Pero todo, afortunadamente, terminó por arreglarse. Y la historia registrará y comentará a su gusto esta coincidencia: el mismo día en Londres quedaba solemne y definitivamente ratificada la obra de Locarno, en Berlín Hans Breitenstratter y Paulino Uzcundun subieron al "ring" dispuestos a medir la fuerza de sus puños durante diez "rounds" y a disputarse, de hecho, ante un público innumerable ya que no el título, el rango de campeón de Europa, pesos fuertes.

El cronista, por su parte, se encuentra en el deber de hacer constar que para los berlineses el centro de la actualidad no estaba ayer en Londres sino en Berlín mismo, y más concretamente, en el Sport Palast. Durante los últimos quince días Paulino Uzcundun— llamado, en el boxeo internacional "Paolilino" a secas—ha sido el hombre más popular de Berlín, el hombre que ha acaparado mayor número de columnas en los periódicos, el héroe de todas las conversaciones. Una intensa y pintoresca propaganda gráfica popularizó su imagen entre los berlineses. En todas las esquinas, en los escaparates de las tiendas, en las columnas anunciadoras de espectáculos y en las estaciones del metropolitano hemos visto a Paulino, "der Konig dar Holzfaller" el rey de los leñadores —de medio cuerpo, con la boina calada, la faz contraída, el torso adelantado, los músculos en tensión, desquiciando, de un solo y formidable puñetazo, el recio tronco de un roble. Este cartel hiperbólico, difundido a millares de ejemplares por todo el ámbito de Berlín, hizo su efecto. A pesar de la inmensa popularidad del campeón alemán —figura de gran niño rubio, llena de simpatía, niño mimado del público como lo fué, en sus días, Carpentier—la victoria de Paulino la daba todo el mundo de antemano por descontada. Breitenstratter es el tipo acabado del boxeador elegante, esbelto, científico, noble en el juego, valiente, no exento, ciertamente, de resistencia y, sobre todo, conocedor y dominador de todos los recursos de su arte. Pero, en fin, basta verle el color del pelo para convencerse de que no es precisamente un roble. Desde que llegara a Berlín y los periódicos empezaron a ocuparse de él, de sus proezas como "leñador" y de sus triunfos como boxeador, el papel del vasco no cesó ni un momento de ir en alza.

Hasta que llegó, por fin, el momento del combate, la hora de la verdad, el instante con tanta ansiedad esperado. La sala inmensa del Sport Palace estaba materialmente cuajada de un público vibrante. No quedó una sola localidad ni una sola entrada por vender. Al contrario la dirección del espectáculo con imprudencia manifiesta, despachó un número excesivo de entradas y la policía se vió obligada a cerrar el local antes de que hubieran podido penetrar todos los espectadores con billete. A estos se unieron varios millares de personas que habían acudido a última hora con la esperanza de encontrar entradas y que, asimismo, se vieron forzadas a quedarse en la calle. Durante hora y media, en plena Potsdamertrasse, arteria central de Berlín, la circulación de tranvías y automóviles quedó interrumpida. Una multitud innumerable estuvo esperando a las puertas del Sport Palace desde las siete de la tarde hasta las once y cuarto de la noche, hora en que por las puertas y ventanas del inmenso edificio iluminado salió, como mil flechas repartidas por Berlín en todas direcciones, la noticia de que Paulino había vencido por knockout a su formidable adversario. Cuatro horas de espera con los pies en la nieve y una temperatura de cuatro grados bajo cero.

En el interior de la sala la emoción y la ansiedad eran indecibles. Los dos primeros combates —entre campeones de pesos ligeros y medios, franceses y alemanes —pasaron desapercibidos entre las conversaciones de un público presa de excitación, impaciente y distraído. Cuando, por fin, aparecieron en el "ring" los héroes, Paulino primero, macizo y sonriente, Breitenstratter a los pocos segundos, ágil, amable con algo de visible nerviosismo, el calor de la masa humana había llegado al rojo blanco.

Concienzuda y lentamente ejecutadas las previas formalidades del combate, sonó el "gong" y los dos adversarios quedaron frente a frente. Bellísima lucha, enconada y leal, ardiente, implacable y sincera. Sobre todo sincera y con este adjetivo queda hecho todo el elogio del encuentro Describirlo en todas sus fases e incidentes no es tarea del cronista. No hay, por otra parte, periódico en el mundo que a estas horas no haya dedicado el aspecto deportivo del "match" Paulino-Breitenstratter la atención merecida. Minuto por minuto fueron telegrafiadas a todas partes las peripecias de la contienda, los "uppercuts", los directos y los "swings' lanzados, recibidos, colocados y evitados por cada uno de los campeones, hasta que, en el noveno "round", Breitenstratter, derribado ya por dos veces en el séptimo, hubo de sucumbir definitivamente, arrollado por la fuerza irresistible de su adversario. Pero lo que el lector a distancia difícilmente podrá imaginar fué el carácter general de la lucha, como dos hombres lanzados uno contra otro para jugarse, o poco menos, su porvenir de boxeadores, —es decir, su vida misma — supieron afrontarse con tanta caballerosidad como violencia, con tanta nobleza como valentía. En este sentido el match entre el campeón alemán y el campeón vasco fué un modelo y un goce del espíritu.

Venció el más fuerte, que no tardará además mucho tiempo — tan extraordinarias son sus naturales condiciones— en ser, también, el más hábil. Breitenstratter, más rico en recursos, hoy todavía, que Paulino, consiguió en los primeros momentos descargar sobre su enemigo tres o cuatro golpes dados con toda el alma. El campeón vasco recibió y resistió la acometida sin sombra siquiera de vacilación. Inmutable siguió luchando, en espera del momento oportuno para atacar a fondo. Imperturbable ante el ataque, resultó irresistible en el ataque.

Existe de antiguos tiempos pasados una altiva divisa de Krup: "Mis proyectiles traspasan todas las corazas; mis corazas resisten a todos los proyectiles". Paulino puede adaptarla a su caso: "Con mis puños derribo un roble, pero mi cuerpo es un roble que resiste a todos los puñetazos".

Eugenio XAMMAR

Berlín, Diciembre de 1925

EL CAMPEON ALEMAN FUE DERROTADO EN SU PRIMER EVENTO, EN NEW YORK

BOSTON, enero 30. (A. P.)—Hubert Houben, campeán alemán de sprint, sufrió una desastrosa derrota en su primera carrera de Norteamérica en los juegos atléticos de los Caballeros de Colón celebrados hoy en ésta. Houben fué dejado atrás por Al Miller, de Harvard, Frank Hussey, del Boston College y E. F. Morrill, de la Universidad de Boston, considerados como un "gallo tapao" en la carrera a 40 yardas. Plansky, de Georgetown, quedó también "fuera del dinero".

J. P. Murhpy igualó un record mundial al cubrir las 45 yardas con obstáculos en seis segundos.

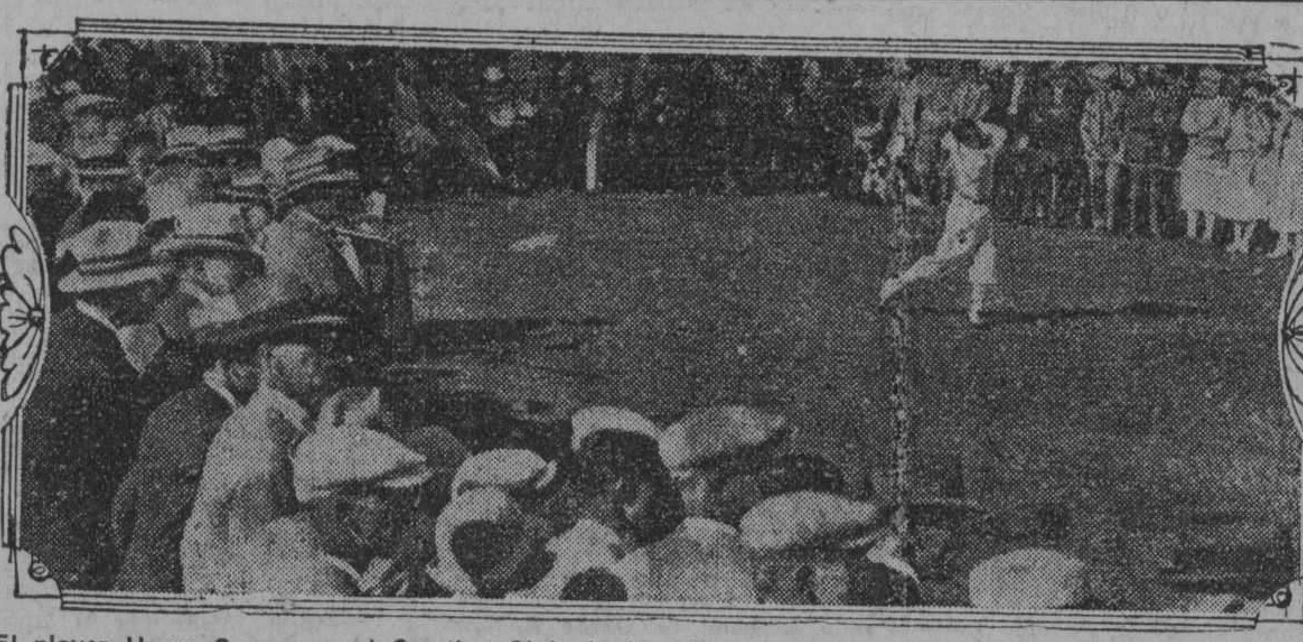

El player Harry Cooper en el Country Club de Los Angeles en el momento de realizar una jugada

SEIS DE LOS MAS FAMOSOS STAYERS ESTAN AGRUPADOS PARA DISCUTIR EL HANDICAP DE LA QUINTA CARRERA

Un interesante programa hípico se ha combinado para la tarde de hoy.—Califa cobró fácil en el evento de apertura.—Júpiter Pluvioso se enfadó con Kafiya

La veloz potranca Spartina debutará en el segundo de los eventos, a seis furlones

Tres justas a seis furlongs, una a cinco y medio, y los tres últimos turnos del programa a milla y setenta yardas; componen el interesante programa hípico confeccionado para deleite de los miles de espectadores que hoy, domingo, se trasladarán a Oriental Park, con objeto de gozar los emocionantes incidentes de su favorito sport.

Seis de los más veloces "stayers" que se alojan en la pista han sido agrupados para discutir el handicap del quinto episodio a milla y setenta yardas. Pegasus, Spanish Rose, Mad Boy, Brownie Smile y un "entry" formado por Clear View y Modesta, que defenderán las sedas de L. B. Council.

Un buen sexteto luchará a igual distancia en la sexta, Aleto, Mary Agnes, Gentry, Miss Sallie, Weary y Dusk, ganadores estos tres últimos de sus últimas salidas.

En un extenso field que optará por el premio y honores de la segunda a seis furlongs, hace su debut la veloz potranca Spartina. New Rival lo hace en la tercera, también de numerosos candidatos, y Nota Bene debutante de la cuarta tendrá que realizar un soberbio esfuerzo para derrotar a Boostin, Levulose, Margaret Gaut, Only Star y Myrrh de la cuadra Magnesia, cuyas sedas cobraron sobre Mighty en la séptima de ayer, acontecimiento que pocas veces se registra.

Califa se anotó un fácil triunfo en el primer episodio, ganando la meta contenido con más de un largo delante de Ashburton, y en el show Jig Time. El ganador partió lento, pero por su reconocida habilidad para correr sobre la "natilla" no tuvo dificultad en pasar a sus adversarios a la mitad del recorrido. En la segunda se produjo el ruidoso fracaso del favorito Capt Costigan, ganando dicho evento Fear con risible facilidad.

Virginia Morse fué de los restantes la que más cerca se mantuvo del líder y ganador, aventajando con margen de una nariz al favorito Costigan para el tercer puesto. Al fin pudo J. G. Bickel encontrar un grupo de inferiores para anotarse su tan ansiado primer éxito, lográndolo en el tercer turno por dos largos delante de Smudge, que retó muy tardíamente en el poste del último octavo. Acouchla acabó en show. Delhimar ganó la cuarta sin mayor oposición, y con grandes reservas de energías, seguido por Reprieve y Fifty Fifty. Este cerró una buena brecha por el rail interior. Receiver y Poison dieron una bonita exhibición al correr aparejados casi toda la recta final en el quinto evento, destacándose en la meta el primero por pequeño margen a su favor, con el show para Maymorn de la cuadra Magnesia. Lura marchó al frente de la procesión en todo el recorrido de la sexta, pero al final, su éxito se vió en peligro por el avance tardío de Voorflor, que aventajó al tercero Bridget O'Grady.

La séptima y última permitió a la cuadra Magnesia anotarse el triunfo con su ejemplar Migthy, de cinco a uno, líder de todas las etapas. Zero le quitó a última hora el place a Spontaneous, y los demás se conformaron con hacer el coro en todo el camino.

En los turnos segundo, tercero y cuarto ganaron los contendientes que ocupaban la posición extrema exterior en el post, donde el piso parece ofrecer más solidez para las partidas volantes.

Júpiter Pluvioso se enfadó tan pronto supo que Kufiya había cubierto los tres cuartos de milla en 1,11 1|5 en su última salida, y descargó la reserva de su acueducto sobre Oriental Park y territorio adyacente para que tengan chance en varios días los "ganapanes" de menos velocidad por achaques en sus extremidades inferiores.

Presenciaron la fiesta hípica de ayer tarde entre otras distinguidas personalidades de los Estados Unidos, Mr. Harry A. Buck, secretario de la United Hunts Racing Assn, que preside Mr. John Mc E. Bowman, quien anunció ayer tarde los preparativos de viaje a nuestra capital que hacen muy distinguidas figuras de la gran Metrópoli: Mr. y Mrs. E. Shepherd, Mr. y Mrs. Gelston Morris; H. O. Talmadge, Miss Frances Pearson, Mrs. Brisbane y Mrs. Shaw. Como uno de los más entusiastas "hípicos" vió las justas de ayer tarde James Butler, dueño del track Empire City, y para la semana entrante tendremos en la Habana tan distinguidos huéspedes como C. K. B. Billings y esposa; E. S. J. McVickar y Phillip Thompson: Mr. y Mrs. Edward Stowe; Mr. y Mrs. C. C. Vernam.

SELECCIONES DE SALVATOR

PRIMERA CARRERA (Reclamable)

SEIS FURLONES. PARA EJEMPLARES DE 3 AÑOS Y MAS. Premio $600

STELLA MARIS SI ARRANCA DEBE GANAR

Caballos	Peso	Observaciones
Stella Maris..	110	Está en su verdadera distancia.
Lady George..	105	Corre bien esta pista.
Dunoon..	115	Este es un excelente fanguero.
Crestwood Boy	115	Parece haber perdido su forma.

También correrán: Reliability 105; Receiver 112; Dolly Gaffney 119; Waywassamo 115 y Miss Leighton 105.

SEGUNDA CARRERA. (Reclamable).

SEIS FURLONES. PARA EJEMPLARES DE 4 AÑOS Y MAS. Premio $600.

ANTILLES SI CONVIENE TIRARLO

Caballos	Peso	Observaciones
Antilles..	110	La cuadra es de palo y pedrada.
Burgoyne..	115	Este está hoy en su pista.
Ambulance	103	Pudiera quedar más cerca.
Black Friday..	110	Mr. Sidney puede informar de este

También correrán: Spartina 105; Cacambo 110; Fair Trial 110; Momemtum 105 y Lizzie N., 107.

TERCERA CARRERA. (Reclamable).

SEIS FURLONES. PARA EJEMPLARES DE 4 AÑOS Y MAS. Premio $600.

DECORATIVE PARECE DESTACARSE EN LA COMPAÑIA

Caballos	Peso	Observaciones
Decorative..	108	Es aficionada a quedar segundo.
Theoden..	103	Parece indicado como contrario.
Mit..	98	Ha sido tip numerosas veces.
Clean	113	Con este peso la juega Manolo.

También correrán: Joymaker 97; Horwin 94; Napoo 108; Bungling 102 Laura Cochran 97 y New Rival 108.

CUARTA CARRERA. (Reclamable).

5 1-2 FURLONES. PARA EJEMPLARES DE TRES AÑOS. PREMIO $700.

LEVULOSE ES UNA MAGNIFICA POTRANCA

Caballos	Peso	Observaciones
Levulose	102	En su anterior estaba corto.
Only Star..	99	Es una anguila en el fanguito.
Boosting	104	Está resultando una jaiba.

También correrán: Margaret Gant 104; Nota Bene 100 y Myrrch 107.

QUINTA CARRERA.—(HANDICAP).

MILLA Y 70 Ys PARA EJEMPLARES DE 3 AÑOS Y MAS. Premio $800.

BROWNIE SMILE ES UN CABALLO HONRADO

Caballos	Peso	Observaciones
Brownie Smile	112	Que siempre defiende la plata.
Clear View..	109	Corre bien distancia y pista.
Pegasus	113	¡Cuándo llegará...!

También correrán: Spanish Rose, 104; Mad Boy 103 y Modesta 107.

SEXTA CARRERA (Reclamable)

MILLA Y 70 Ys. PARA EJEMPLARES DE 3 AÑOS Y MAS. Premio $700.

GENTRY CORRE BIEN EN LA NATILLA

Caballos	Peso	Observaciones
Gentry..	95	Es una garantía este potro.
Dusk	113	Jenkins parece no entenderlo, pero...
Mary Agnes	101	Hoy está en su clase de pista.

También correrán: Miss Sallie, 104; Aleto 95 y Weary Dick 113.

SEPTIMA CARRERA (Reclamable)

MILLA Y 70 Ys. PARA EJEMPLARES DE 4 AÑOS Y MAS. Premio $600

FIFTY FIFTY HUNDIO A MUCHOS AYER

Caballos	Peso	Observaciones
Fifty Fifty	108	Pero hoy es otro día.
St. Paul	108	Ayer hubo cuento con este.
St. Michael	108	Y siguen los santos.
Navajo..	108	Pudiera ganar la carrera.

También correrán: Fictile 108; Hutchison 108; Recoup 108; Clip 108 y Harry M. Stevens 108.

HOY EN VIBORA PARK

Si madame la lluvia lo permite, esta tarde habrá doble juego en los terrenos de Juan Acosta.

Sanidad y Deportivo de Arroyo Naranjo jugarán en la primera tanda y Deportivo Hornos y Areca en la tanda aristocrática.

Existe gran entusiasmo por ver estos juegos, por lo que los terrenos viboreños resultarán chicos para contener a los fanáticos que acudirán

El Deportivo del Malecón derrota al Club Atlético de Cuba

En el floor del Club Atlético de Cuba se celebró un juego de Basket Ball entre los fives del Atlético de Cuba Junior, y el Deportivo de Malecón, resultando una victoria para los muchachos del Malecón, que dejaron a los tigres en 24 tantos mientras ellos se anotaban 27. Aunque el juego comenzó a favor de los Atléticos, pues apenas comenzado el juego se anotaron dos puntos por goal de Mariano seguido de dos canastas de Vilató y un goal de Bernardito Rodríguez que dieron ocho puntos al Atlético, mientras el Deportivo se anotaba un solo punto, pero a pesar de esta ventaja los muchachos del Deprotivo no se amilanaron manteniendo siempre su acostumbrado team-work respondiendo a la agresión de los tigres con goals de Pérez y tres goals consecutivos del pequeño forward Pellon y un goal más de Rosado tomando la delantera que no volvieron a perder en todo el transcurso del juego.

Véase el score:

DEPORTIVO DEL MALECON

	Fig	Fog	Fo
S. Pérez..	4	0	1
Fdez. Pellón, F..	6	2	1
S. Pérez, F..	4	0	1
A. Maceo, C..	0	1	0
E. Casas, G..	1	0	2
R. Rosado, G..	1	0	3
Totales..	12	3	7

ATLETICO DE CUBA

	Fig	Fog	Fo
M. Garrido, F..	2	1	1
B. Rodríguez, F..	3	0	1
P. Vilató, C..	4	0	0
A. Rodríguez Knight, G	1	0	2
J. L. Michelena, G......	1	0	2
F. Gálvez C..	0	0	1
Solino, G..	0	1	1
Totales..	11	2	8

Totales:

D. Malecón.. 27
C. A. C.. 24

Scorer: I. Ruiz.
Time-Keeper: J. F. León.
Referee: Ramón Miguel.
Line-man: D. Casuso.

NOTA: El Deportivo del Malecón reta por este medio a todo team junior que desee competir con él, especialmente al Loma Tennis Club y al Fortuna.

El sábado a las cuatro de la tarde los BLUE JASKET S. del Y. M. C. A. contra el Deportivo de Malecón.

RUIZ DEMOSTRO SUPERIORIDAD EN SU ULTIMO MATCH CONTRA CICLONE GANANDO OCHO DE LOS 15 ROUNDS

El Campeón gana por día en finta y en esquive, pero en su excursión por América se enfrentará con contrarios a los cuales no podrá vencer, sino con una técnica más depurada a la que en la actualidad posee

(Correspondencia especial para el DIARIO DE LA MARINA)

A todo organizador de cosas de boxeo se le conceptúa como un hombre de negocios. Indudablemente lo es; para buscar una ganancia arriesga un capital (a veces la posibilidad de esa misma ganancia). Toda la literatura que se emplee en cohonestar ese hecho, no consigue otra cosa que dar una pincelada de romanticismo donde se ventila un puñado de billetes.

Pero en el caso a que queremos referirnos nos encontramos en presencia de un gesto de evidente deportivismo. El match Ruiz-Ciclone, para los campeonatos español y europeo de los plumas que respectivamente tenían este y aquél, y que los dos han puesto el día de Navidad en recíproca competencia, lo alcanzan en la previa subasta oficial la ciudad de Barcelona, en donde reside un promotor que ofreció "bolsa", de mayor efectivo. La opinión madrileña ve con honda pena como su favorito campeón tiene que volver a luchar contra Ciclone en la ciudad en que perdió el campeonato de España, y pónese en la pérdida como un factor no despreciable, la depresión que en el madrileño operó la actitud de su sector de aquel público.

Parecía, como en la "challenge" para Hebrans, que perseguía a Ruiz la mala suerte. Pero como cuando el belga, al fin las espinas convirtiéronse para el vallecano en senda florida. Y hétenos los madrileños con que inopinadamente surge un hombre, amante del deporte en todas sus manifestaciones, que juzga poco equitativo que el campeón de Europa luche en un "ring" què anteriormente le fué poco favorable en la parte moral, y adquiere la organización del combate, abonando un premio de transmisión que importa varios miles de pesetas.

Si el match, deportivamente fué un éxito para Ruiz, económicamente ha sido un desastre para el empresario: multitud de causas (principalmente la hora habilitada en una festividad que tiene su conmemoración más característica alrededor de esa hora) han hecho que el público estuviera ausente de la hermosa fiesta pugilística. Y hay que hacer hincapié en la cuestión, para que no pueda achacarse la falta de público a poca afición.

Intentamos recientemente dar una idea al lector de cómo estamos en España de pesos plumas. Los contrincantes a los campeonatos nacional y continental son dos muchachos que saben más de triunfos que de derrotas, y si uno, Ciclone, acudía a la lucha con la ventaja moral de su victoria en Barcelona, el otro—Ruiz—llegaba a la palestra impulsado por el neto triunfo que le dió el título de Europa. Quiere esto decir, que estaban los dos sin handicap espiritual de ningún género, pues el público se comportó de tal manera, que Young Ciclone expuso después de la pelea al formular su pretensión de ir a un tercer match, que no tendría inconveniente en disputarlo nuevamente en Madrid.

Los dos pugiles subieron al "ring" además en plena forma, cuidada con el mayor esmero en las semanas precedentes con entrenamientos fortísimos y acertados.

Habrá llegado al lector noticia de que la cualidad más preeminente del hombre de Vallecas es su pegada contundente. Sin embargo, en su pasado match con Ciclone, observó mejor técnica que en otras ocasiones, no dejando todo al golpe fatídico, sino desarrollando un juego en armonía con su posición en el "ring". Y así pudo apreciarse como impidió que su rival le encontrase a su antojo en su mejor característica (clincha) y hasta dominar a veces en ella.

Ciclone tiene una fama de hombre extremadamente combativo dotado de una movilidad suma. En Madrid no alcanza plenamente tal fama. Empleó casi siempre una guardia cerrada en su combate del día 25 y dió la sensación de dedicarse a defenderse más que a ofender, tan poco uso de las manos hizo. Su rapidez apareció triunfal en todas las salidas, en las que pudo colocar generalmente sus golpes. Ruiz empleó menos rapidez e hizo menos juego de piernas en toda la primera mitad de la lucha, conservando así mayor resistencia en la que debió fijar el K. O. del adversario, con solo haber sabido rematar sus series que quedaban quebradas en el momento oportuno.

Pero a Ruiz le corría prisa desembarazarse de Young. Y en vez de acudir al combate a distancia en el que Ciclone poco podía hacer dado su mayor agotamiento físico, aceptó la lucha cuerpo a cuerpo, en la que castigó indudablemente al catalán y hasta en muchas fases le alcanzó ventaja, pero en la que no pudo emplear su clásica izquierda con la que dibuja sus fuera de combate.

Menos dos asaltos, que pueden adjudicarse a José Yensemá (Ciclone es su mote) y cinco de calificación nula, los otros 8 restantes "rounds" fueron por completo de Ruiz, que se mostró evidentemente superior a quien le entregó nuevamente el campeonato español. Indudablemente Yensemá demostró (como frente a Ascensio) no pasar de una esperanza, dada su juventud. Hay que apuntar en su haber rapidez, valentía y bue-

YOUNG CICLONE

na clase como encajador. Pero ni tiene guardia flexible, ni táctica fecunda, ni punch fuerte para lanzarse a un castigo serio.

Ruiz, en cambio, día por día gana en finta y en esquive, y no concreta su forma combatiba en la pegada isócrona de su directo de izquierda aletargador. Pero tiene que lidiar con hombres de clase que exige, a su vez, técnica más depurada que la que Ruiz dispone hasta el presente. En sus próximas salidas por Europa contra los Routis y demás plumas eminentes; en su excursión por América, donde tendrá ocasión de realizar gran asimilación de conocimientos, empezará a conocer la cara hosca de la derrota, pero con ella recibirá la enseñanza precisa para sostener sus títulos y hasta pretender con fundamento el del mundo. ¿Y quién duda que no ha de conseguirlo, si modifica en sentido ascendente la estructura de su técnica, hasta llegar a ponerla al nivel de la de sus futuros adversarios? Creemos que sabrá trabajarse así; hasta que tenga buenos mentores.

A Cruz y Martín,

Redactor deportivo de "La Voz" Madrid, Enero, 1926.

FRONTON HABANA - MADRID

SI ANIMADA Y JOCUNDA FUE LA FUNCION DE LA TARDE, MAS BRILLANTE Y EMOCIONANTE FUE LA DE LA NOCHE EN EL HABANA-MADRID

Una gran decena del primero que ganaron Sagrario y Encarna. Las parejas del segundo; haciendo un juego fenomenal, llegaron al empate de 28

HOY, DOMINGO, LA ENTUSIASTA FUNCION DOMINICAL, POR LA TARDE

POR LA TARDE

Presentes todos los de toda la semana. resentes todos los de las noches elegantes, con todas las graciosas fanáticas que prestigian esas noches; confundidos aquellos y estas y estos y los otros, con el inmenso pueblo soberano, que en jamás de los jamases deja de concurrir los sábados populares en el gran Habana-Madrid, se inició el jocundo "ande el movimiento" de la función de la tarde, que rivalizó en gentío, en entusiasmo y en el gritante orfeón con la brillante función peloteada por la noche.

Estas niñas y estas raquetas le dieron dulce a la bola en el prólogo; de blanco, Sagrario y Encarna y de azul, Elena y Paquita. Las cuatro aparecen peloteando una brava y valiente decena con un empate en una y otro en el pelao diez; ambos se ovacionaron, porque fueron estupendos. Luego las de lo blanco, haciendo bueno lo de viva lo blanco, dominando el peloteo y marchando en el lugar que marchan los gastadores de los batallones, llegaron a los treinta para oir la ovación triunfal. Las dos azules, aunque pelearon bravo, no pasaron de 25 tantos. Fué de 30 tantos.

Y Mary y Aurora se llevaron la primera, pagando con la suma de un par de fiambres, con dieciséis pesos.

Poco más tarde, se iniciaba el segundo, de treinta tantos, y lo peloteaban, las blancas, Elbarresa y María Consuelo, contra las azules, Marcelina y Josefina.

Como las cuatro niñas son de primera, nos soltaron, a manera de elocuente y donoso ejemplo, un partido de los mejores que ojos vieron y que manos hicieron humo, tocándoles las palmas. Rachas violentas; bravura, rencor, alma, rabia, hiperestesia: el delirio del peloteo y el escándalo del aplauso. Iguales en una, dos, tres, cuatro, cinco, seis, once, trece, veintidós, veintitrés, veinticinco, veintiséis, veintisiete y veintiocho. Todo colosal. Todo admirable. Todo frenético.

No hubo trágica.

Ganaron las de azul.

Gran ovación.

Y Petra y Josefina se llevaron la última. Cobramos doce y hasta la otra.

POR LA NOCHE

Volvieron los gritantes y los aplaudientes del pueblo soberano; tocaron las palmas; sonó el grave himno y volvió a reanudarse el peloteo de la gran función nocturna del sábado. Y salieron a pelotear los 25 tantos del prologuito, los blancos, Sagrario y Elisa, contra las azules, Rosita y Carmenchu.

Un bonito empate en dos y otro tan bonito en tres. Después todo blanco, pues por la obra y la gracia, que es mucha gracia, de Sagrario y Elisa se lo llevaron de un majestuoso tirón; las dos azules, en una defensa mediana, se quedaron en 17.

Palmas a las triunfadoras.

Y palmas a las triunfadoras de la primera quiniela, que se llevaron Mary y Elisa, pagando con treinta pesantes de los más calientes.

Ingresaron sus mágicas y artísticas raquetas en la contienda número dos de la noche, las blancas, Mary y Consuelín, contra las azules, Marcelina y Petra. Las cuatro nos despacharon un paz de decenas muy bien salcochadas, con emocionantes tropiezos en trece, catorce, diecisiete y diecinueve. En la recta final, se impusieron las blancas, que con unos estacazos de los soberbios, dejaron a las azules morenas y en 26.

En la última quiniela triunfaron Josefina y Lolina, pagaron un poco cortiñán. A ocho pesos.

Y con el fenomenal se enfrentaron Aurora y Lolina, contra las azules, Paquita y Gracia. Una decena estupenda la primera; otra fenomenal la segunda; dislocantes empates en 1, 2, 3, 5, 8, 9, 10, 14, 17 y 19. No hubo más. Las azules, peloteando como mandan los cánones fenomenales, se lo llevaron, dejando a Aurora y Lolina en los 23.

Se peloteó mucho y bien.

Hoy, nada más que una gran función dominical; dos quinielas fenómeno y dos partidos fenomenales.

Don FERNANDO.

DE AJEDREZ

Por EVELIO BERMUDEZ

Los esfuerzos realizados por los aficionados de Santiago de Cuba, se vieron coronados con el más lisonjero éxito. Tanto la prensa de la Habana, como la de Santiago de Cuba y Camagüey, prestaron su valioso concurso a tan interesante justa, como el match Lasker-Romero. Por sus informaciones los fanáticos conocen los detalles de las seis partidas efectuadas.

Le llegó su turno a las impresiones de ese match, y comenzaremos por las del victorioso Lasker.

El ilustre ingeniero a su regreso a la Habana, nos dice:

"Acostumbrado a luchar con maestros consagrados y de probada experiencia, este match me ha proporcionado el inmenso placer de estudiar de cerca un período importante de la evolución de toda mente ejedrecística; el de la transición entre el aventajado amateur y el maestro. Con más o menos rapidez se puede observar hasta ese momento, un desarrollo gradual. Al iniciarse ese período, el último ascenso podría representarse por un salto Y quizás las observaciones hechas sobre mi contrincante me permiten apreciar con bastante exactitud sus grandes méritos.

En el juego de apertura correspondió a Romero las blancas. Por mi parte noté que debía resistir un ataque perfectamente dirigido, lo que me obligó a usar una variante que suponía desconocida para él. Ello proporcionó a mi joven adversario las dificultades naturales de todo nuevo sendero; pero Romero, con sus agudas facultades para el análisis, logró comprender la intención de todos mis movimientos, consiguiendo unas tablas después de reñida lucha.

En la segunda partida empleé un ataque contra el cual el mismo Capablanca no supo defenderse de la mejor manera cuando Janowski, inventor de esa variante, la usó en el pasado torneo de New-York de 1924. Romero se ajustó a algunas líneas de juego recomendadas por Alechin, cuya defensa no era suficiente, como lo demostré en la partida, y por tanto, no fueron errores propios la causa de que él perdiera ese juego.

En la tercera obtuve mejor posición, pues Romero planteó un ataque favorecido antiguamente. Pues bien, el estudio de esas variantes fueron completadas recientemente, y, Romero no lo sabía. Con una posición inferior no podía ganar la partida; sin embargo, jugando cada vez mejor, logró un final ventajoso, que gracias a mis esfuerzos pude entablar.

Cuando se suspendió la cuarta partida, creí que Romero ganaría, y solamente analizando mucho esa posición, pude encontrar la jugada precisa para forzar las tablas.

Gané la quinta partida por un sacrificio que tal vez no era correcto; pero Romero tenía que hacer siete jugadas en ocho minutos, y por mi experiencia comprendí que en tan poco tiempo era imposible analizar las variantes complicadísimas que se presentarían. Yo creo que ese juego pudo ser tablas. Romero dice, que él ganaba jugando C x A, pero yo demostraré, cuando regrese a New-York, que solamente había variantes de tablas.

La sexta partida no hacía diferencia en el match. Fué tablas y nada más.

Dejando a un lado la cortesía, debo declarar con toda franqueza que, tratándose de su primera contienda formal, ha sido para el doctor Romero un verdadero triunfo su aparente derrota.

Estoy convencido de que un poco de experiencia en la estrategia moderna, lo que puede alcanzar fácilmente, le permitirá figurar entre los grandes del tablero, proponiéndome comunicarlo así a la Comisión que organice el próximo torneo de New-York, para tratar de que tome parte en esa posición de maestros."

Hasta aquí las declaraciones del profesor Eduardo Lasker.

Interrogado Capablanca sobre el particular, pude apreciar que el Compeón consideró prematuro ese match. "Antes procedía un match con Rafael Blanco", insinuó Capablanca

Romero adquirió buenas posiciones, pero luego no sabía ganarlas. Le faltó estrategia o jugó con timidez, pensando más en las tablas que en ganar. La experiencia fué factor decisivo, y el ambiente ajedrecístico de la Habana hubiera favorecido notablemente a Romero.

Con motivo de este match se habla insistentemente de celebrar el Campeonato de Cuba. Si tal cosa fuera posible, quedaría aclarado un punto importante, pues, ¿quién es el Campeón Amateur de Cuba? Hasta esta hora, si alguien tiene derecho a tal condición, ese es Rafael Blanco.

Capablanca considera a Blanco jugador de extraordinarias facultades y superior a muchos que figuran como maestros. "Si Blanco dedicara algún tiempo al ajedrez sería formidable y tan fuerte como Carlos Torre."

De regreso para New-York, el distinguido profesor de ajedrez, pasó una semana entre nosotros.

En el Vedado Tennis Club, celebró una exhibición de Simultáneas contra 31 aficionados, habiendo ganado 19, perdido 5 y 7 tablas; un honroso promedio.

Antes de comenzar dicha simultánea, pronunció breves palabras, que gustosos reproducimos a petición de numerosos fanáticos:

"Espero que ustedes serán muy indulgentes conmigo, ya que no tengo el placer de conocer vuestro idioma lo suficiente para expresar con claridad lo que deseo exponer.

"Quisiera sacar a ustedes de un error, determinando la diferencia entre un aficionado y un maestro.

"La mayoría de los aficionados no se dan cuenta de la diferencia entre el ajedrez de los maestros y el ajedrez de los diletantes. Estas dos formas del juego tienen en común solamente el deseo de ganar, y el deseo de procurar a la mente un placer estético producido por la belleza de las combinaciones. Pero el método de ganar y el tipo de combinaciones que produce la emoción estética, son totalmente distintas.

"El diletante quiere ganar haciendo combinaciones que su contrincante no pueda ver, y el tipo de combinaciones que le procura el más grande placer es la combinación que incluye un sacrificio, porque un sacrificio es algo sorprendente para la mayoría de los diletantes, y la sorpresa es un elemento importante en todo lo que nos parece hermoso

"El maestro sabe que su adversario, si es un maestro también, ve casi todas las combinaciones que ve él mismo, y los sacrificios no le parecen especialmente hermosos porque para ellos no contienen ningún elemento de sorpresa. La única cosa que procura un placer estético al maestro, es la belleza que halla en el desarrollo lógico de la idea estratégica sobre la cual se basa la partida. Esta belleza queda oculta para el diletante que no comprende la estrategia de los maestros.

"Encontramos la misma diferencia en la música Lo que da placer a la mayoría de los aficionados es la melodía y, tal vez, el ritmo. Pero la belleza de la armonización y de las modulaciones se manifiesta solamente a los que han estudiado la música.

"Esta noche vamos a entablar una lucha amigable. Yo procuraré ver después de ocho o diez jugadas qué contrincante prefiere combinaciones con sacrificios sorprendentes y quién prefiere una partida científica. Yo trataré de jugar de acuerdo con sus gustos.

"Pues bien, empecemos. No gastemos demasiado esfuerzo solamente para ganar. Busquemos la belleza..."

Eduardo Lasker no es solamente un profesor de ajedrez. Es, también, un notable ingeniero e inventor de un aparato llamado a producir sensación en Clínicas y Hospitales.

Lasker es un sportman completo. Gran aficionado de las artes, posee vastísima cultura que lo convierten en un compañero agradable y simpático. Su charla interesante está llena de graciosas anécdotas que acompaña de chispeantes comentarios.

Ha viajado mucho y habla siete idiomas

Grata impresión se lleva de Cuba y de los cubanos, de quienes dice haber recibido las mejores y más gratas atenciones de su vida y para los que guardará imborrable recuerdo y profundo agradecimiento.

Nosotros nos sentimos muy complacidos de tales manifestaciones y deseamos que nos visiten muchos maestros como él, tan prestigioso y sabio.

HABANA-MADRID

DOMINGO 31 DE ENERO

A LAS 2 1|2 P. M.

Primer partido a 25 tantos

Marcelina y Paquita, blancos;
Elena y Elisa, azules
A sacar blancos y azules del 11

Primera quiniela

Elisa; Encarna; Mary;
Angelita; Paquita; Aurora

Segundo partido a 30 tantos

Angeles y Consuelín, blancos;
Sagrario y Gracia, azules
A sacar blancos del 12; azules del 11

Segunda quiniela

Angeles; Consuelín; Lolina;
Petra; Elbarresa; Gracia

Tercer partido a 30 tantos

Mary y Lolina, blancos;
Elbarresa y Petra, azules
A sacar blancos del cuadro 11;
azules del 12 1|2

M.E.C.D. 2016

INFORMACIONES DEL ESTADO, LA PROVINCIA Y EL MUNICIPIO

DE PALACIO

BANQUETE AL SECRETARIO DE GOBERNACION

El doctor Manuel Sánchez Quirós, Presidente de los Liberales de Jesús del Monte, informó ayer a los reporters que había visitado al Jefe del Estado con motivo del homenaje que un grupo de liberales de la Habana se propone brindar al Secretario de Gobernación; que el señor Presidente se mostró de acuerdo con la idea, manifestando que no tenía inconveniente en que figurara su nombre entre los patrocinadores del acto y ofreció asistir al mismo.

REGISTRADOR DE LA PROPIEDAD

Ha sido nombrado Registrador de la Propiedad de Isla de Pinos, el doctor Miguel González Ferragut.

CAMBIO DE NOMBRE

El señor Ramón Sandoval ha sido autorizado para anteponer a su apellido el de Bacallao.

ENTREVISTA

Acompañado por el señor Secretario de Instrucción Pública se entrevistó ayer con el Jefe del Estado nuestro compañero doctor Ramiro Guerra.

RECIBIDOS POR EL PRESIDENTE

Ayer fueron recibidas por el señor Presidente las siguientes personas: Coronel Carlos Machado; Jefe de la Policía; coronel Mayato; Secretario de Justicia; Secretario de Gobernación; Secretario de Instrucción Pública; Presidente del Senado; doctor M. Sánchez Quirós; doctor Ramiro Guerra; doctor Santiago Claret.

Almorzó con el señor Presidente el general González Clavel.

DE SANIDAD

SERAN ANALIZADAS LAS AGUAS DE LOS POZOS DE COLON PARA SABER DE DONDE PROCEDE LA EPIDEMIA

Según ayer hemos informado, en el pueblo de Colón han ocurrido en el término de diez días, ciento veinte casos en una especie de fiebre tifoidea.—Nombramientos

SERAN ANALIZADAS LAS AGUAS DE LOS POZOS DEL PUEBLO DE COLON, PARA PODER SABER DONDE EXISTE LA CONTAMINACION DE LA EPIDEMIA QUE HOY AZOTA A LA POBLACION

En vista de la gravedad que encierra el informe emitido a la Dirección de Sanidad por el Inspector Especial, doctor Alayo, respecto a haber ocurrido en el pueblo de Colón 120 casos de un mal conocido por el nombre de mixto colibacilar tifódica, en el término de diez días, se han tomado por la Secretaría de Sanidad medidas urgentes encaminadas a proteger la salud de los vecinos.

Con tal motivo, el Director de Sanidad comisionó ayer al doctor Francisco Borges, bactereólogo del Laboratorio Nacional, para que inmediatamente se traslade a Colón y proceda a clorinizar las aguas de los tanques, y analice las de los pozos, con el fin, esto último, de poder comprobar dónde existe la contaminación.

Además, el doctor Borges lleva la misión de cooperar con el doctor Alayo y el Jefe Local de aquel pueblo, para lograr el exterminio de la grave epidemia que tiene alarmada a la población.

REUNION CON LOS CONSIGNATARIOS

Los médicos primero y segundo de la Sanidad Marítima del Puerto de la Habana, comunicaron al Secretario de Sanidad haber citado para el próximo mrtes, a las tres de la tarde, a los representantes de las compañías trasatlánticas, con el fin de tener un cambio de impresiones y ponerse de acuerdo sobre las facilidades que deberán darse en lo sucesivo a los buques que traigan turistas.

MOVIMIENTO DE PERSONAL

Por el Secretario de Sanidad se dictó ayer el siguiente movimiento de personal:

Nombrar al doctor Angel Sarracent, Inspector Médico de la Jefatura Local de Sanidad de Cárdenas.

Trasladar al señor Manuel Palacio, oficial clase 5ª del Departamento de Desinfección para el Servicio de Vigilancia de Abasto de Leche.

Nombrar al señor Generoso González, auxiliar 2º del Departamento de Desinfección.

Dejar cesante al señor Gabriel B. Casuso, Oficial 2º del Negociado de Ingeniería.

Dejar sin efecto el nombramiento de la señorita Rosa Cari, mecanógrafa del Negociado de Desratización.

Dejar cesante al señor Teodoro Gómez Kesser, Oficial 2º del Negociado de Personal, Bienes y Cuentas.

Nombrar al doctor Eugenio Blanco, sub-delegado de la Inspección General de Farmacias en Santiago de Cuba.

Dejar cesante a la señora Herminia Lleó viuda de Urrutia, oficial clase "A" del negociado de Archivo y Correspondencia de la Dirección de Beneficencia.

CIRCULARES DE LA JEFATURA LOCAL

El Jefe Local de Sanidad de la Habana dictó ayer dos circulares, la primera recomendando al público que se vacune contra la viruela, para evitar de este modo la invasión de dicho mal que hoy azota a algunas ciudades del Sur de los Estados Unidos.

La segunda circular está dirigida a los dueños de hoteles, restaurants, fondas, posadas, casas de huéspedes y casas de dormir, recordándoles que la vacunación anti-variolosa es obligatoria y que se concede un plazo de 20 días a todos los vecinos de la Habana para que se inmunicen, y que están obligados dichos dueños a comunicar, por la vía más rápida, a la Jefatura Local de Sanidad todos los casos de enfermedades que puedan presentarse a los huéspedes de sus mencionados establecimientos.

LICENCIAS DE ESTABLECIMIENTOS

Se han concedido por la Secretaría de Sanidad las siguientes licencias: Avenida de Bélgica 79 y 81, café cantina; Bélgica 79 y 81, café cantina; Bélgica 79 y 81, hotel; 10 de Octubre 409, quincallería; la esquina a M. farmacia sin aparatos.

INGENIERIA SANITARIA

Se han aprobado los planos siguientes: General Cisneros esquina a Morales, de Antonio Villalón; Santa Felicia, entre Guasabacoa y Reforma, de Esperanza Pinzón; Presidente Zayas 78, de Magdalena Hernández; Marianao esquina a Alcantarilla, de Conrado Zapatería; Prensa entre Daoiz y Santa Teresa, de Anselmo Hernández; F. de Andrade y 27 de Noviembre, de Dolores Martínez; Fábrica al lado de los talleres de M. Gutiérrez, de Manuel Aspuro; Finlay entre Morales y Manhattan, de Julián Domínguez; 4ª entre Calzada y Línea, de María Vda. de Mendiola; Estévez entre J. Delgado y D'Strampes, de Daniel Fernández; Nueva del Pilar 16, de Julio Sánchez.

DE HACIENDA

SE HA NOTADO UN CONSIDERABLE AUMENTO EN LA RECAUDACION DEL IMPUESTO DEL UNO Y MEDIO POR CIEN

El gobernador de Matanzas visitó ayer al secretario de Hacienda para gestionar el pago de la subvención que el Gobierno concede a Pinar del Río, Matanzas y Camagüey

RECAUDACION DEL DIA 29

Estado del Tesoro:
$33.090.879.99.
Rentas del mes:
$8.592.327.21.
Fondo Especial de Obras Públicas, del 21 de julio al 29 de enero:
$7.614.728.64.
Fondo Especial de Obras Públicas, día 29:
$12.187.72.

AUMENTO EN LA RECAUDACION DEL 1½ %

La Sección Central del Impuesto del uno y medio por ciento a cargo del señor Carlos Guerra, acaba de obtener un nuevo éxito con el considerable aumento en la recaudación del impuesto durante los 20 días del pago voluntario correspondiente al 4, trimestre del año 1925 que acaba de terminar.

En el período anteriormente señalado la recaudación montó a la cantidad de $3.688,583.90, y en igual término de 1924, a $2.618,841.46 por lo que en la recaudación últimamente obtenida comparada con la del año anterior el aumento habido fué de $1.069,742.44.

Comparada la recaudación del 3 trimestre del año 1925 que fué de $3.313,542.13 con el 4 trimestre del mismo año en que se obtuvo una máxima recaudación ascendente a $3.688,583.90 la diferencia a favor del cuarto trimestre del 1925 es pues de $375,041.77.

Derogado por reciente Decreto el cobro de un peso a cada patente de los contribuyentes y calculado en unos setenta mil el número de los que al renovar su patente en los primeros veinte días del año actual, debieron como en años anteriores hacer el ingreso, se han dejado de recaudar $70,000.00 por ese concepto por lo que en realidad la verdad del aumento habido en la recaudación del cuarto trimestre de 1925, dentro del plazo voluntario del 1, al 20 de enero actual ha sido de $445,041.77 en relación del tercer trimestre del mismo año que fué el período en que hasta esa fecha se había alcanzado más alta recaudación.

Como se vé, ha habido un aumento notable en la recaudación última del impuesto del 1 y medio por ciento lo que demuestra la eficacia de la gestión que en esa Oficina del Estado se lleva a cabo.

El Jefe de la Sección del Impuesto del 1 y medio por ciento ha sido felicitado personalmente por el señor Secretario de Hacienda, con motivo del crecido aumento que sucesivamente viene alcanzando el impuesto y especialmente por el aumento en el trimestre último.

El señor Guerra, acaba de informar al señor Secretario de Hacienda de la conveniencia de no expedirse por las Zonas y Distritos Fiscales de la República nuevas patentes a los señores contribuyentes, hasta tanto no presenten éstos al solicitarlas la licencia del Ayuntamiento respectivo, medida ésta que tiende a evitar que los Ayuntamientos sean burlados en las cuotas que les corresponde percibir por cada nueva industria o comercio que se establezca en el territorio de la República.

REDENCION DE UN CENSO

Ha sido declarado procedente la redención de un censo por valor de novecientos pesos que a favor del Estado grava la finca urbana calle de Lorraine, número 21.

PAGOS PROCEDENTES

Se ha declarado procedente el pago de las gratificaciones devengadas y no percibidas por fallecimiento del señor Celedonio Hernández, empleado que fué de la aduana de la Habana, en favor de su menor hijo Silvio Hernández.

—Se ha declarado procedente el pago de los haberes de dos mensualidades y gratificaciones devengadas y no percibidas, por fallecimiento del señor Antonio Castro Massana, escribiente clase E, que fué de la aduana de la Habana, en favor de su viuda, señora Mercedes Valladares, y sus hijos Concepción y María Antonieta.

SUBVENCIONES A LOS GOBIERNOS

Ayer visitó al secretario de Hacienda el gobernador de Matanzas, doctor Gronlier, para gestionar el pago de la subvención que tiene acordada el Estado a los Gobiernos Provinciales de Pinar del Río, Matanzas y Camagüey.

HABILITADO EL DIA DE HOY

El secretario de Hacienda ha dirigido un telegrama circular a los alcaldes municipales de la República para que habiliten el día de hoy, domingo 31, hasta las doce de la noche, para el pago correspondiente del impuesto de la Ley de Obras Públicas y se provean de las chapas las carretas de caña.

DEL MUNICIPIO

MAÑANA, PRIMER LUNES DE FEBRERO DEBE COMENZAR UN NUEVO PERIODO DELIBERATIVO EN EL AYUNTAMIENTO

Se están observando errores en los cálculos de ingreso por impuestos municipales, por lo que los presupuestos se confeccionan de ordinario sobre bases poco sólidas

LOS PAGOS AL PERSONAL

Ayer comenzaron en el Municipio los pagos al personal de los haberes correspondientes al mes de enero.

Tanto el cajero, señor José Mariño, como el pagador señor Carlos Chartrán, estuvieron pagando hasta las doce del día, hora en que terminaron las horas de oficina ayer, sábado.

POCO PUBLICO

Con motivo de los constantes aguaceros que cayeron ayer sobre la ciudad, desde las seis de la mañana, fué muy poco el público que concurrió a las oficinas municipales.

Las taquillas destinadas al cobro de la contribución por el tercer trimestre por fincas urbanas, no se vieron muy concurridas, no obstante terminar en los primeros días del entrante mes de febrero el plazo voluntario para pagar sin recargo ese arbitrio.

ERRORES EN LOS CALCULOS DE INGRESO

El alcalde ha de recibir en estos días el informe que está confeccionando el jefe de los impuestos municipales, señor José M. Valdés Gallol, relacionado con la verdadera situación de la cobranza de los arbitrios que constituyen el caudal de ingreso de la Administración Municipal. En ese informe, el señor Valdés Gallol expone la conveniencia de depurar los ingresos en su Departamento, pues todavía aparecen en las listas cobratorias partidas fallidas por distintos motivos, dándole esto un volumen ficticio a los cobros a efectuar, con lo cual se consigue fundamentar el cálculo de ingreso para los presupuestos de manera errónea, siendo esa la causa de que al final de cada ejercicio haya siempre déficit.

El jefe de Impuestos desea elevar este informe al alcalde con anterioridad a los trabajos preliminares que ha de realizar el Ayuntamiento para confeccionar el proyecto de presupuesto ordinario para el año económico de 1926 a 1927.

NUEVO PERIODO

Mañana, primer lunes de febrero, debe de comenzar, por mandato de la Ley, un nuevo período deliberativo de la Cámara Municipal habanera. En esta sesión sólo podrá acordar el Ayuntamiento el número de sesiones y los días y horas en que las mismas habrán de efectuarse.

Como del período decursado falta por aprobar el acta de la sesión últimamente celebrada, el Ayuntamiento deberá sancionar ese documento en una sesión extraordinaria.

EL ERARIO MUNICIPAL

Como resultado del arqueo efectuado antier en la Tesorería Municipal, se ha comprobado este saldo:

Ingresos:

Ejercicio corriente . .	$ 48,907.79
Resultas	1,117.74
Consejo Provincial . . .	3,427.10

Existencia:

Ejercicio corriente . . .	$437,922.80
Resultas	11,989.64
Consejo Provincial . . .	48,843.66

—La recaudación del día 29 por Transporte Terrestre alcanzó la suma de $839.90, habiéndose marcado 33 vehículos.

MULTAS

La Jefatura de Policía remitió ayer a la Alcaldía 562 notificaciones de multas impuestas antier por diversas infracciones municipales.

CASA EN MAL ESTADO

El señor Pedro Gómez Mena ha denunciado nuevamente al Municipio el mal estado de la casa Máximo Gómez, (Monte) número 256.

CONTRIBUYENTES MOROSOS

La Jefatura de la Sección de Apremios decretó ayer noventa y un embargos en otros tantos expedientes de apremios contra contribuyentes morosos.

ALTAS DE INDUSTRIALES

Relación de industriales que han causado alta por distintas industrias el día 29 de enero de 1926:

Carmen Fraga, tienda de tejidos sin taller en Cuba 120. Sandalio Suárez, Subarrendador en Rayo 120. Mario E. Lima, comisionista con muestras en Ignacio Agramonte y República del Brasil. Ramón Crespo, puesto de tabacos y cigarros con quincalla en Padre Varela 105. Dikran Bostali, salón de limpiabotas en San Nicolás 271. José Gato, limpiabotas en salón en Zenea 96. Arturo Texidor, puesto de tabacos y cigarros en República del Brasil 96. María Díez, puesto de tabacos y cigarros con quincalla en M. Fernández de Castro 201. Salvador G. Custara, comisionista con muestras en Aguiar 116. Angel Novoa, puesto de frutas y aves en Reyes, esquina a Luz letra A. Antonio Pang, tren de lavado a mano en Luis Estévez 127. José Rey, figón en General Lee y Pasaje. Arturo Texidor, figón en República del Brasil 65. Celedonio Fernández, panadería y cantina de bebidas en Santa Rosa, Puentes G. Pelayo Iglesias, farmacia con aparatos, patente de alcohol en Avenida M. Gómez 246.

Estas altas produjeron al Municipio $744.25.

DE INSTRUCCION PUBLICA

FELICITACIONES

Ayer firmó el señor Secretario de Instrucción Pública varias comunicaciones de felicitación a la Junta de Educación y señores Inspectores Escolares de la Habana por la excelente organización y resultado admirable de la pasada fiesta escolar efectuada el pasado 28.

También dirigió el doctor Fernández Mascaró mensajes de igual índole al señor Steinhart, por la valiosa y desinteresada cooperación que prestaron al mayor lucimiento de dicho festival escolar.

VIAJE DEL INGENIERO, SEÑOR AGUADO

El día 27 de enero, a las 8 y 30 de la noche, regresó de la provincia de Pinar del Río, el señor Fernando Aguado, Delegado del señor Secretario de Instrucción Pública, donde permaneció los días 26 y 27 inspeccionando el estado en que se hallan las casas escuelas propiedad del Estado y las casetas de peones camineros de los términos de Pinar del Río y Consolación del Sur, trayendo una impresión muy halagadora de su visita a esa Provincia.

Muy satisfecho está el señor Aguado de la cooperación prestada por todas las autoridades escolares de aquel Término, especialmente del señor Superintendente Provincial, señor Pedro García Valdés así como de los señores Inspectores de Pinar del Río y Consolación del Sur, quienes los acompañaron en su visita de inspección a las distintas escuelas y casetas, facilitándole cuantos datos fueron necesarios.

La labor realizada por el señor Aguado es digna de encomio, pues en menos de dos días y teniendo en cuenta las distancias a recorrer, y con la valiosa ayuda del señor Superintendente, pudo inspeccionar y estudiar las distintas necesidades y adaptación de siete casetas de peones camineros y una casa escuela de Consolación del Sur y en Pinar del Río, seis casetas y cuatro casas escuelas propiedad del Estado.

Por encargo expreso del señor Secretario del Ramo, realizó el señor Aguado las gestiones necesarias para conseguir donaciones de terrenos para cnstruir casas escuelas, visitando con ese motivo varios lugares, donde sus propietarios se mostraron gustosos a ceder terreno en favor del Estado.

Después el señor Aguado regresó en compañía del señor Valdés García a la Superintendencia, y distintas escuelas de la ciudad así como el Museo, donde pudo observar la gran labor realizada por profesores y alumnos de aquel lugar, pues allí se exhiben todos los trabajos ejecutados en las escuelas públicas.

Como puede verse, por lo antes expuesto, el señor Aguado ha batido un record en las inspecciones realizadas en la referida Provincia de Pinar del Río.

REMESAS DE MATERIAL

Ayer quedaron ultimados los envíos de material gastable que habrán de consumir hasta fin del curso actual a todas las Escuelas de la República.

NOMBRAMIENTOS

Han sido aprobados los nombramientos de los maestros que se expresan a continuación: Julián Mora, de Bayamo; María Caridad Gómez, de Palmira; Alfredo Grovas Badía, de San Nicolás; Clara María Riera Ruiz, de San Luis (Pinar del Río); Adolfo Cervantes Cervantes, de Morón; Gregoria González Zulueta, de Perico; Victoria Antolina Pantaleón Olivera, de Remedios; Pablo Lorenzo Céspedes, de Pinar del Río; Josefa Antonia Ramírez Vázquez, de Guantánamo; María Antolina Paulina Medina Ara, de Martí; Dorinda Martínez de Solés, de Guamacaro; María de Cetefilla Jacinta Lutgarda de las Nieves Núñez Quiñones, Josefa María Carrandi Ramos, Fausto Modesta de las Mercedes Fuentes y Rodríguez, Sofía de la Caridad González Peña, Amparo arrascal Pérez, María Luisa Luisa Rodríguez Fuentes y Antonia María Pozo Perna, de Santa Clara; Juana María R. Ibarra Suris y María Soler Acosta, de Güines; Luisa M. Vázquez Pubillones y Alicia A. Pubillones Quevedo, de Yateras; Cruz Ursulina Noa Quilarte y María Graciela Conde Matutos, de Baracoa; María Luisa Vega Hernández y Wenceslao Amancio González Miranda, de Trinidad; Antonio Pedro Quintana Ruiz y Romualdo Roque, de Mantua.

RATIFICACIONES

También se han aprobado las ratificaciones siguientes: Virginia Josefa Vega Hernández y María Ivonne Dupuy Sutour, de San Diego del Valle; Santiago Mesa Chala, de Pinar del Río; Elvira Quintero Vigaud, de Puerto Padre y Gudelia Escobar Fumero, de San Luis (Pinar del Río).

PERMUTAS

Asimismo se han aprobado las permutas de los maestros Irma Capote y Felipe Palomares, de Trinidad; María Barreto y María T. Cibilas, de Perico; María Avila Font y Herminia Peña Tejeda, de Holguín y Aurora Fernández Sánchez y Lidia Fernández, de Santa Clara.

DECROLY EN AMERICA

En el Boletín de la Unión Panamericana, encontramos la siguiente noticia, que será gratísima a los educadores cubanos, que admiran al sabio profesor belga, doctor Ovidio Decroly:

"Recientemente llegó a Bogotá el eminente profesor belga doctor Ovidio Decroly, quien, sin cargo oficial y sin ninguna remuneración, ha ido a Colombia con el noble pensamiento de estudiar la juventud e indicar su mejor sistema de educación. Dicho profesor conoce profundamente la ciencia de educar al niño degenerado, deficiente o defectuoso. En Bélgica existen 40 escuelas que llevan el nombre del doctor Decroly. Su sistema es, en síntesis, estudiar al niño antes de ponerlo a estudiar; preferir la formación del carácter a las materias de enseñanza; y tornar amable y dulce la educación antes penosa y sombría. El Senado de Colombia envió un mensaje de bienvenida al insigne profesor belga, mensaje en el cual le manifiesta su positiva complacencia por su llegada al país y por su gran obra benefactora en bien de la juventud".

AVISO

La Secretaría de Instrucción Pública y Bellas Artes hace constar que hasta tanto se termine por el Tribunal de Subasta la confección de los Pliegos de Condiciones correspondientes, se suspenden las subastas convocadas por esta Secretaría para Ajuar Escolar y Material científico.

DE COMUNICACIONES

CARTAS CERTIFICADAS

Relación de las cartas certificadas nacionales, que se encuentran archivadas en el Negociado de Certificados y Rezagos de la Secretaría de Comunicaciones, en virtud de no haber podido ser entregadas a los destinatarios ni devueltas a los remitentes, y las cuales están en dicho Negociado a disposición de unos u otros, mediante identificación.

CASO DE NO SER RECLAMADOS ESTOS CERTIFICADOS SERAN ABIERTOS OFICIALMENTE Y EL DINERO O VALORES QUE CONTUVIEREN SE INCAUTARA DE ELLO EL ESTADO (ARTICULO 356 DEL REGLAMENTO DEL SERVICIO DE CORREOS).

CUALQUIER RECLAMACION SOBRE CORRESPONDENCIA DEBE HACERSE EN EL PLAZO DE UN AÑO, CONTANDO DESDE EL DIA DE LA IMPOSICION.

LISTA NUMERO 442

Remitente: F. Rodríguez, Ciego de Avila. Destinatario: Urdonsta Roberto, Ciego de Avila.

Remitente: Oscar Gutiérrez, Suc. Camagüey. Destinatario: Velasco Pastora, Camagüey.

Remitente: José Viñas, Pina. Destinatario: Viñas Concepción, Ciego de Avila.

Remitente: Emiliano Armenteros, Santiago. Destinatario: Vaillant José, Alto Cedro.

Remitente: Manuel de la Guardia, Vertientes. Destinatario: Vera Antonio P., Santiago.

Remitente: Delio Montaliment, Santiago. Destinatario: Vallón Camilus, Central Cunagua.

Remitente: Arturo Armenteros, Morón, C. Destinatario: Valdés Alejandrina, Habana.

Remitente: Carlos Calvo, Matanzas. Destinatario: Valdés Urbano, B. A., República Argentina.

Remitente: R. A. Wirght, Céspedes, C. Destinatario: Wright Oswald, Central E. Palma.

Remitente: Alfredo Wallice, Esmeralda. Destinatario: Wallice Adina, Duckes, WBY

Remitente: Marta Wilson, Suc. Est. Terminal. Destinatario: Wilson Frances, Kingston.

Remitente: Manuel González, Guasimal. Destinatario: Yero Manuel, Aguadita.

Remitente: Nyk Zikavz ki, Cabaiguán. Destinatario: Zdroj Ruska Aniela, Polonia.

Remitente: Adrián Emanuel, Morón, C. Destinatario: Astro Phrenological Studio, N. York.

Remitente: Venancio Rodríguez, Francisco. Destinatario: Alvarez Andrés, Cl. Francisco.

Remitente: Naltran Douglas, Chaparra, Oriente. Destinatario: Anderson Williams, Camagüey.

Remitente: Miguel Jiménez, Chambas, C. Destinatario: Armas Milián José, Vieja Bermeja, M.

Remitente: Zoila Aurora de Estrada, Candonga. Destinatario: Aluvejo Manuel para T Ruiz, Arroyo Blanco.

Remitente: Juan F. Lara, Santiago. Destinatario: Armiño América, Pueblo Arriba, R. D.

Remitente: Emilio Mureda, Niquero, Oriente. Destinatario: Acosta Rosa, Manzanilla.

Remitente: Carfour Dirise, Juan Vicente, P. R. Destinatario: Auje Ticia, Haití.

Remitente: Carfour Dixir, Juan Vicente. Destinatario: Auje Diverle, Haití.

Remitente: Angel Alonso, Santiago. Destinatario: Alonso Ordóñez Isaac, C. S. Ramón, Manzanillo.

Remitente: Cipriano Ares Paredes, Habana. Destinatario: Ares Rogelio, Habana.

Remitente: Nicanor Rodríguez Paredes. Destinatario: Agencia Raado, Méjico, D F.

Remitente: Josefh BuChowie, Camajuaní. Destinatario: Buchaivie Olga K. Polonia.

Remitente: Américo Batista, Firmeza. Destinatario: Brea Francisco, Coruña, España.

Remitente: Revence Charles, Cupey. Destinatario: Bonfield Elliotte, C. Juan Claro.

Remitente: Amalia Espino, Agua da Pasajeros. Destinatario: Barona Angel, C. Lugareño.

Remitente: F. Hernández, Suc. número 1, Habana. Destinatario: Barrio y Fernández, Cayajabos, P. R.

Remitente: E. Bernnett, Sagua la Grande. Destinatario: Bennet Mrs. Catherine, Jamaica

Remitente: Gregorio Varela, J. del Monte, Habana.

Destinatario: Varela Vivero José, B. Aires, R. A.

Remitente: Emiliano Domínguez, Baracoa. Destinatario: Valdés Patrocinio para E. Domínguez, Santa Clara.

Remitente: Aracelia Atensio, Santiago, Oriente. Destinatario: Baguero José, para José Atensio, Manzanillo, Oriente.

Remitente: E. S. Castañeda, Manzanillo. Destinatario: Castillo Alfredo, Güines, Habana.

Remitente: María Bibina Cander, Camagüey. Destinatario: Cander Domingo, Orense, España.

Remitente: José Riosea, Sola, C. Destinatario: Castillo Manuel, Morón

Remitente: José Joaquín Acevedo, Habana. Destinatario: Caldos Anacleto, P. London, U. S. A.

Remitente: Mametta Pérez, Niquero, Oriente. Destinatario: Colón, Luis, Manzanillo.

Remitente: Manuel Martínez, San Ramón de Guantánamo, O. Destinatario: Clemente, trabajador haitiano, Cl. Virginia, Camagüey.

IMPORTANTE

Estas notas varían casi diariamente y constituyen últiles conocimientos de materia postal.

Conviene leerlas atentamente y compenetrarse con su contenido.

Se recomienda al público que al dirigir solicitudes sobre esta correspondencia, mencione el número de esta lista y la fecha de su publicación.

No debe emitirse el nombre y dirección del remitente en las correspondencias.

Cerciórese de haber franqueado su carta antes de echarla al buzón.

Exprese siempre en la dirección de sus cartas la calle y el número, el pueblo y la provincia.

DE ESTADO

El embajador de Cuba en Washington, señor Rafael Sánchez Aballí, ha comunicado a la Secretaría de Estado que el día 21 del corriente, en unión de su esposa, ofreció una comida en la Embajada, en honor del secretario de Estado, Mr. Frank B. Kellogg, y su señora.

A dicha comida asistieron las siguientes personas:

El embajador de la Gran Bretaña, sir Esme Howard.

BANQUETE DEL EMBAJADOR CUBANO EN WASHINGTON

El embajador del Perú, doctor Hernán Velarde.

El embajador de México, señor D. Manuel Tellez y señora.

El secretario de Marina, Mr. Curtis D. Wilbur.

El senador Mr. Claude A. Swanson y señora.

El senador Mr. Arthur Capper y señora.

El ministro de Austria Mr, Edgard Prochnik y señora.

El ministro de Egipto Mahmoud Sammy Pasha y señora.

La señora del secretario de Agricultura, Mr. William Jardine.

El representante Mr. Stephen G. Porter y la señorita Porter.

El representante Mr. Fred A. Britten y la señora Britten.

El director de la Unión Panamericana doctor Lee S. Rowe.

El letrado consultor de la Embajada, coronel John H. Carrell y señora.

Mrs. John B. Henderson.

El doctor Antonio Theus.

Señorita Isabel Margarita Ordetx.

El primer secretario de la Embajada, doctor José T. Barón.

ADHESIONES A LA FERIA DE LA HABANA

El ministro de Cuba en Bruselas (señor Luis Rodolfo Miranda, ha remitido a la Secretaría de Estado, recortes de los periódicos "Bruxelles Reclame", "Journal de la Bouse", "L-Usine Belge, Bruxelles", que tratan sobre la Feria Comercial de la Habana y de la invitación que hace la Cámara de Comergio Belgo-Latino-Americana, a los industriales belgas para que se adhieran a esta demostración con el fin de presentar en la República de Cuba una imagen más fiel de la actividad industrial y de la fuerza expansionista belga.

DE AGRICULTURA

COMISION PARA CONOCER EL COSTO DE PRODUCCION DE LA LECHE

Para conocer con la exactitud que sea posible el costo de producción de la leche, ya que así hubieron de interesarlo del señor Presidente de la República los representantes de las diferentes Asociaciones de Labradores y Vaqueros de la provincia de la Habana, en la reciente visita que le hicieran, ha sido nombrada por el Secretario de Agricultura, Comercio y Trabajo, una comisión que llevará a cabo esa investigación, así como la de informarse acerca de los precios a que se vende dicho líquido en la ciudad, gastos que origine el mantenimiento del negocio de los Abastecedores y demás particulares relacionados con ese asunto, a fin de informarlo por conducto de la autoridad que ha designado la Comisión al señor Presidente de la República.

La comisión está constituída por las personas siguientes: Coronel Leopoldo Calvo, Director de la Escuela de Artes y Oficios; Rafael J. Sánchez, hacendado y ganadero; doctor Angel Iduate, veterinario, y doctor Bernardo J. Crespo, Jefe de la Sección de Veterinaria y Zootecnia de la Secretaría de Agricultura, que preside dicho organismo.

Ayer tarde el doctor Nemesio del Busto, Subsecretario de Agricultura, dió posesión a las personas designadas para formar esa comisión e inmediatamente comenzaron su labor acordando el plan de trabajo que han de realizar para dejar cumplido su cometido.

SANIDAD VEGETAL

La Jefatura de Sanidad Vegetal, se ha dirigido a los señores Administradores de las Aduanas de la República, interesando la detención de todo semilla de caña; así como de las plantas, frutas y otros productos vegetales, cuya importación está prohibida, a virtud de lo dispuesto en la resolución de fecha 16 de julio de 1919 y el Decreto Presidencial número 1260 de fecha 20 de septiembre del año 1924, al objeto de evitar la introducción en nuestro país de plagas y enfermedades nocivas a la agricultura, y que afortunadamente hasta el presente no existen en Cuba.

En el Departamento de Sanidad Vegetal, se ha recibido un informe de fecha 1º de octubre del año último, de la Junta Federal de Horticultura de Washington, D. C., Departamento de Agricultura de los Estados Unidos de Norte América, relativo a las cuarentenas relacionadas con las plantas, frutas y otros productos vegetales, que comprende el año fiscal terminado en 30 de junio de 1925, en cuyo informe se hace constar que como resultado de las investigaciones que se venían realizando desde el año 1924 en Cuba, se comprueba que la mosca llamada "West Fruit Fly", no ataca a los aguacates ni a las frutas cítricas en está República, cuyos productos vegetales se encuentran libres de insectos peligrosos y en tal virtud se han expedido permisos, en relación con la cuarentena número 56, autorizando su entrada en los Estados Unidos, tanto por los puertos del Sur como por los del Norte.

En referencia a las frutas cítricas, se proveyó para que se hiciera su importación en carros refrigeradores, sellados y afianzados, con entrada en St. Louis, Chicago y Cincinnati, en cuyos puestos es examinada por representantes de la Junta Federal de Horticultura. Este arreglo viene a suplir la fórmula primitiva que limitaba la entrada de estas frutas por New York, y otros puertos del Norte del Atlántico.

En atención a lo anteriormente expuesto, la Oficina de Sanidad Vegetal, ha designado un número de inspectores para el examen minucioso de las frutas y otros productos vegetales que se exportan a los Estados Unidos, habiendo dirigido una comunicación al señor Administrador General de los Ferrocarriles Unidos, a fin de que no permita el despacho de carro alguno, que contengan productos de esta naturaleza, sin llenar el requisito de inspección y que vayan debidamente amparados por el certificado de Sanidad Vegetal.

FUE APROBADO EL PROYECTO PARA LAS OBRAS DE REPARACION EN DOS HOSPITALES SITOS EN MATANZAS

Se efectuarán mejoras en el palacio de Justicia de Pinar del Río.—Ha sido denegado el permiso solicitado para colocar sillas durante el carnaval en los terrenos del Capitolio

REPARACIONES EN LOS HOSPITALES SANTA ISABEL Y SAN NICOLAS DE MATANZAS

El señor secretario de Obras Públicas aprobó el proyecto de reparaciones que son necesarias en los hospitales Santa Isabel y San Nicolás, en la ciudad de Matanzas.

El presupuesto para estas obras de mejoras asciende a la cantidad de cinco mil pesos.

MEJORAS EN EL PALACIO DE JUSTICIA DE PINAR DEL RIO

El secretario del ramo, ha dirigido un escrito al señor secretario de Justicia, interesando conocer con cargo a qué crédito han de hacerse las reparaciones y mejoras que son necesarias llevar a cabo en el Palacio de Justicia de la ciudad de Pinar del Río.

AUTORIZACION AL DISTRITO DE CAMAGÜEY

Se ha autorizado al ingeniero jefe de Obras Públicas del Distrito de Camagüey, para que se abonen las dos mensualidades a que tienen derecho por la Ley, los herederos del señor Armando Pradas, administrador que fué del acueducto, y obras de alcantarillado y pavimentación de la ciudad de Camagüey.

PERMISO DENEGADO PARA COLOCACION DE SILLAS EN TERRENOS DE VILLANUEVA

Por resolución del señor secretario de Obras Públicas, de esta fecha, se ha denegado la petición hecha para la colocación de sillas durante los paseos de carnaval en los terrenos del Capitolio, en Dragones y San José, pues estos terrenos, serán cercados próximamente para continuar las obras del Capitolio.

REPARACION EN EL EDIFICIO DE LA ADUANA DE PUERTO PADRE

Se ha aprobado el proyecto y se han mandado a ejecutar las reparaciones del local que ocupa la oficina del Resguardo Marítimo de la aduana de Puerto Padre, con cargo al vigente crédito en presupuesto para arreglos de edificios del Estado, a cargo de la Secretaría de Hacienda.

CONSULTA A LA SECRETARIA DE JUSTICIA

El señor secretario de Obras Públicas con fecha de ayer y de acuerdo con lo preceptuado en el artículo 99 de la Ley Orgánica del Poder Ejecutivo, se ha dirigido al señor secretario de Justicia, para consultarle con relación a una reclamación establecida por la Compañía de Fomento Marítimo S. A., por concepto de reparaciones ejecutadas en la chalana número 2, propiedad del Departamento y dedicada al servicio de limpieza de calles.

LA RECAUDACION DEL CANAL DE ALBEAR

Recaudado por todos conceptos de septiembre 14-925, a enero 29|926	$1.045.042.61
Recaudado el día 29 por Atrasos..	$ 2.132.28
Del Ejercicio Corriente	18.955.50
Total recaudado	$ 21.087.78
Recaudado por Depósitos Diversos	$ 492.00

FONDOS DISPONIBLES:

En enero 27..	$387.914.81
En enero 29..	409.002.59

FONDOS NO DISPONIBLES:
(Por Depósitos Diversos)

En enero 27..	$ 40.933.29
En enero 29..	40|157.77

DE GOBERNACION

DRAMA ENTRE NOVIOS

El Alcalde de La Salud informó ayer que la señorita Agripina Rodríguez Sánchez, de la raza blanca, de 21 años de edad y vecina de la finca "El Pocito", había sido muerta de un disparo de revólver por su novio Octavio González Martínez, blanco, de 22 años de edad y residente en la finca "Bolanjero", el cual se cuicidó inmediatamente después.

El hecho ocurrió en la finca 'Consuelo", donde la señorita Rodríguez Sánchez estaba de visita.

INCENDIO

El Alcalde del pueblo de San Luis comunicó ayer que el vecino del lugar conocido por Majaguabo Juan Sánchez, le había informado haber eido destruída por un incendio la casa donde habitaba.

El hecho se estima casual.

UNA DENUNCIA

El Letrado de Gobernación ha recibido una denuncia sobre exigencia de dinero a un chofer de Marianao, en la cual se hacen cargos contra el sargento de la sub-Estación de aquella localidad, Cleofé Lligo y el vigilante número 39. En este asunto actuó el sub-inspector de la Judicial, señor Gómez, que ocupó un acta rota.

En la propia denuncia se habla de inmoralidades en la calle Caimán, de la misma población, y se asegura que no fueron los hermanos Ramos, sino un individuo nombrado Evaristo Mazas quien hizo agresión a los escolta sde la cárcel de la Habana que hace unos días fueron a Marianao en busca de un prófugo.

DEL ESTADO MAYOR DEL EJERCITO

DE RETIRO Y PENSIONES

Declarado extinguida, la pensión que disfrutaba la señora Francisca Morales, Viuda del cabo Máximo Sanz.

Reconocer el derecho que asiste al menor Justo Becerrederro Blanco y Fradeje, como hijo natural del sargento Justo Blanco para percibir pensión de $518.40 anuales hasta que cumpla la mayoría de edad.

Reconocer igual derecho a la señora Higinia Basabe, viuda del cabo Bernabé Hernández para una pensión de $403.20 anuales.

ENTRE VETERINARIOS

El Comandante Celestino Forns y Hernández pasa al Cuarto Distrito y el Primer Teniente Luis J. González y Barquín al Primer distrito, Oriente.

SIN EFECTO

Se ha dejado sin efecto el traslado del Primer Teniente B. Wolf a la Escuela de Cadetes.

ASCENSOS DE ALISTADOS

Ascendido a Músico de Segunda, el de Tercera Odilio Pascual. A Cabo Mecánico de Aviación, el soldado Heliodoro Muñoz, de dicho cuerpo.

SUPERVISOR

El Comandante Joaquín Maza supervisará la práctica de tiro de fusil del Batallón 3 de Artillería.

CONVOCATORIA

A los Sargentos Albéitares de Tercera para exámenes en opción a una plaza de igua clase de 2ª en el servicio de Veterinaria el 26 de abril. La Circular 3 del Estado Mayor da detalles.

CAMBIO DE INFANTERIA

En el párrafo 2 de la Orden General 12 se publican modificaciones a los números 83, 143, 139, 106 y 39 del Reglamento de Instrucción de Infantería, 1924.

EN INFANTERIA

El Primer Teniente José N. Rodríguez-Feo y Dávalos al Batallón 4 y el de igual grado José González Herrada al Batallón 2, continuando de la Escuela de Aplicación.

DISTINTIVO

Se ha reconocido el derecho que asiste para usar la medalla de la Victoria, por estar comprendido en el inciso (b) del Decreto 75 de 1925 a los siguientes Oficiales:

Capitanes Juan Silverio y Sainz, M. M., Carlos Navarro y Hernández, Benjamín Vinageras y Anciano, Gabriel Arias y Guerra, Ismael Díaz y Cía, Gustavo A. Prieto y Romañach, Nicanor Ibarra y Mella, Bernardo Oiz y Ramos, Paulino Fernández y Bofill, León González y Vélez, Eduardo García y Porraspita, José M. Villalón y Ponce de León y Rafael G. Montoro y Saladrigas. Primeros Tenientes: Ramón Buque y Cabrera, Saturnino Miranda y Piedra, Antonio E. Trujillo y Yhanes, Alfredo del Campo y Robles, Alejandro García e Iznaga, Joaquín Pérez y Ferrer, Angel Ricardo Soler, Abelardo Fernández y Malberti, Gustavo Rodríguez y Xiqués, Enrique J. Alvarez y García, Antonio M. Martínez y Arredondo, Francisco J. Tabernilla y Dolz, Mario Montoro y Saladrigas, José M. Heredia y Núñez, Juan A. Ruiz y López, Florindo Fernández y Prieto, Florentino Pina y Hernández, Juan E. Díaz y Sedano, Ricardo Adan q Silva, Cándido Lefebres y Cabarrocas, Armando Alfonso y Ledón, Ricardo de Zayas-Bazán y de Zayas-Bazán, Manuel Crespo y Moreno, Francisco G. Borrego y Rodríguez, José M. Carbonell y González, Angel J. Molina y Cordero, Evelio Pina y Hernández, Luis Duarte y Muñoz, Juan Estevez y Harcán, Miguel Villalón y Vinagre, Miguel A. Miguel y Vázquez, José Ferro y Padrón, Luis Dumois, René Reyna, Ramón González Hernández, Gervasio López Manuel Ubeda, Eduardo Laborde, Lino García, Guillermo Martull, José Terrys, Leopoldo Cadenas y Angel Crespo. Segundos Tenientes Ignacio Tamayo, José Llanusa, Salvador Esteva, Manuel Larubia, Rafael Lubián, Miguel Lesassier, Enrique Ros, José Gutiérrez, Luis Heredia, Calixto Carreras, Cándido Gómez, Francisco Bru, Rafael Alfonso, Feliciano Maderno, Gregorio García, César Ruiz, Oscar Pau, Mario Zamora, Manuel Arteaga, Juan A. Pérez, José A. Acosta y Recio, Héctor Herrero, Felipe Morales, Edmundo Nin, Delio Paniagua, Enrique Bello, Francisco Zayaz-Bazán y Julio Morilla. Y por estar inscriptos en el inciso (c) del mismo Decreto, los Oficiales retirados siguientes: Mayor General Pablo Mendieta, Coronel Walfredo I. Consuegra, Teniente Coronel Médico Arturo Sonvillo, Capitanes Everardo Martínez y Tejera, Pedro García y Vigoa, Emilio San Pedro, Víctor Rodríguez, y Primeros Tenientes Francisco Romero y Arturo Dulzaides.

EX-MILITARES CON IGUAL DERECHO

Eleusipo Tejeda y Naranjo, excabo del Escuadrón 16 de la G. R., Primer Distrito; Carmelo González y Sotolongo, ex-soldado del Escuadrón 21 de la G. R., Octavo Distrito, y Nolasco Valle y Gallardo, ex-soldado del Escuadrón 2 de la G. R., Quinto Distrito.

SOBRE AMETRALLADORAS

Se ha dispuesto que para ser Jefe de Pelotón de ametralladoras de cualquier arma, sea necesario haber sido aprobado en un Curso de Ametralladoras Browning.

TABACOS "H. UPMANN" SUPERIORES

2223 1d-31

M.E.C.D. 2016

Qué organización prueba sus tubos?

Quién prueba los tubos que Ud. usa?

Ud. no pensaría en emplear para el alumbrado de su casa una lámpara que no fuera hecha por una firma de reputación. Entonces, porqué poner en el socket de su radio-receptor un tubo que no sea el legítimo Radiotron RCA, perfeccionado y probado en los mismos laboratorios que producen las mejores lámparas para alumbrado?

Busque la marca RCA en la base del tubo. Solo así puede Ud. estar seguro de adquirir un producto probado en una gran fábrica de reputación internacional:—un tubo que dá la *más clara* reproducción.

Para más información sobre los Radiotrons, Radiolas y Altoparlantes RCA, comuníquese con nuestros representantes autorizados.

Radio Corporation of America

Distribuidores para Cuba:

General Electric Company of Cuba
Obispo No. 79, Havana
Heredia Alta No. 15, Santiago de Cuba
Westinghouse Electric International Company
Edificio Banco Nacional de Cuba, Havana

RCA Radiotron

UN PRODUCTO DE LOS FABRICANTES DE RADIOLAS

Mantenga Su Recepción de Radio, Limpia y Sonora.

Conserve su batería "A" siempre cargada. Ud. puede hacerlo, pronto, fácil y económicamente usando un cargador TUNGAR para batería. No necesita desconectar la batería del equipo pues el TUNGAR no quema los radiotrones.

TUNGAR es uno de los productos de los laboratorios de investigaciones de la G-E y es una contribución de los ingenieros más prominentes del mundo.

TUNGAR también puede cargar la batería de su automóvil, ahorrándole tiempo, molestias y gastos.

GENERAL ELECTRIC

CASINO NACIONAL

MARIANAO

Comida - Baile - Ruleta - Keno

ABIERTO TODAS LAS NOCHES

ORQUESTA DE NATZY

DIRECTAMENTE DEL HOTEL BILTMORE DE NEW YORK

Lorraine Sisters

BAILARINAS SENSACIONALES

Jueves, Sábados y Domingos

Comida de Luxe $5.00 por persona

Llame al FO-7420, o al Hotel Sevilla, M-5941, y pida que le comuniquen por hilo directo.

VIDA MATANCERA

AUMENTO DEL CUPO DE INGRESO EN LA ESCUELA NORMAL DE MAESTROS.—EL AYUNTAMIENTO HA APROBADO LA COMPRA DE UN PATROL WAGOON.—EL BUSTO DEL INOLVIDABLE FILANTROPO DOMINGO MADAN CARRICARTE. — EL CORONEL AMIELL. BENEFICIO TEATRAL A FAVOR DE LOS FAMILIARES DE UN POLICIA MUERTO EN ACTOS DE SERVICIO.—OTRAS NOTICIAS

MATANZAS, enero 28.—El Comité de Padres de Alumnas Normalistas, que hacía gestiones cerca del Congreso para obtener que se ampliara el cupo anual de ingreso en la Esuela Normal, ha recibido un telegrama del representante matancero, señor Aquilino Lombard, en el que le comunica a los señores del comité que fueron a visitarle no hace mucho para interesarlo en el asunto mencionado, que ya ha sido resuelto éste, y acordada la ampliación del cupo.

Por lo tanto, la finalidad perseguida por los padres de las alumnas quedadas en escalafón, ha sido lograda. Se trataba de que las aspirantes a normalistas que fueron aprobadas en los exámenes de ingreso se cubrieron con las examinandas que obtuvieron las mayores calificaciones, pudieran ingresar. Al aumentarse el cupo, estas alumnas serán admitidas en la Escuela Normal.

En otras capitales de provincia se adhirieron al movimiento, y la resolución alcanza por igual a las demás Escuelas Normales de Cuba.

El Alcalde se ha dirigido al Ayuntamiento, recomendándole tome el acuerdo de comprar un "Patrol Wagoon" para el traslado de detenidos y presos, por estar completamente inservible el antiguo carro celular utilizado por la policía de la ciudad, cuyo vehículo, por inútil, solicita asimismo que se le autorice para subastarlo.

En la última sesión celebrada por el Consistorio, fué aprobado un crédito para comprar el nuevo carro, y autorizada la venta del antiguo.

También acordó el Consistorio el emplazamiento del busto del ilustre benefactor matancero, doctor Domingo L. Madan, fundador del Dispensario de su nombre, anexo a la Estación Sanitaria del Cuartel de Bomberos de esta ciudad, que le ha sido regalado a la Municipalidad por el Comité Domingo L. Madán, busto que es obra del eminente escultor español señor Moisés de la Huerta.

Se colocará el busto del inolvidable Madán, en el pequeño parque que existe en el frente del Cuartel de Bomberos.

El señor Arturo R. de Carricarte, director del Museo de Martí, se ha dirigido desde Cienfuegos, por la vía telegráfica, al señor Juan Cronlier, gobernador de esta provincia, expresándole su agradecimiento por las atenciones que le fueron dispensadas por las autoridades municipales respectivas, y en toda la provincia matancera, en la ocasión de celebrarse las distintas veladas martinianas por él organizadas.

Estuvo en esta ciudad, donde cuenta con generales simpatías y hondos afectos en los más altos círculos sociales, el pundonoroso coronel del Ejército Nacional, señor Emiliano Amiell y Ginori, jefe que fué del cuarto distrito militar, que corresponde a la provincia de Matanzas, y actualmente destacado en el tercer distrito, con la misma categoría, con residencia en la ciudad de Santa Clara.

Al coronel Amiell acompañó en su visita a Matanzas, su esposa, la estimada y bondadosa dama señora Paulina Espinosa de Amiell.

Fueron objeto de amplias demostraciones de afecto por parte de sus numerosas amistades en nuestra sociedad.

La Secretaría de Hacienda se ha servido disponer que todos los contratos de arrendamiento practicados en las propiedades del Estado en esta ciudad, sean declarados nulos, y se proceda a arrendarlos nuevamente, con el previo requisito de subasta en los términos de costumbre.

Las propiedades en cuestión son viviendas habitadas por gentes humildes y solares yermos y al arrendársele nuevamente, aunque el Estado se beneficiará pués alquilará esos terrenos en mayor cantidad de numerario, las familias pobres que actualmente las habitan sufrirán el duro trance de verse privadas de un hogar sumamente barato, pues todas esas propiedades están alquiladas en pequeñas sumas.

Precisamente, lo ínfimo del alquiler que devengan es lo que ha determinado la disposición de la Secretaría de Hacienda.

Se ha acordado aumentar las consignaciones del Municipio a la Casa de Beneficencia y el Asilo de Ancianos de esta ciudad. La cantidad que actualmente se entrega a ambos centros filantrópicos es extremadamente exigua.

El Cuerpo de Policía Municipal ha organizado una velada benéfica a favor de la viuda e hijos del desventurado cabo de dicho cuerpo Pío Federico Campanería, muerto trágicamente el 21 de Diciembre, por un preso que conducía.

La familia del desdichado policía, quedó, al faltar el tronco en el hogar, en la mayor indigencia. Las familias de la Playa, en cuya barriada residen éstos, en una humilde casita, hicieron una colecta reuniendo una buena suma de dinero que les entregaron, pero se desea ahora completar la obra regalándoles una casita donde tengan asegurados el techo.

Contando con la cooperación de las autoridades, la velada consta de un programa selecto y variado, que hará las delicias del público, y se celebrará en el teatro "Sauto" el próximo día 6 de febrero.

La Banda Municipal ejecutará durante la función números seleccionados entre lo mejor de su repertorio. La casa de películas de los señores Carrerá y Medina, ha ofrecido libre de derechos de exhibición la grandiosa cinta "Ruperto de Hetzau" y además figuran en el cartel números de canto por la señorita Aida Portillo y el celebrado barítono señor Eusebio Corzo, un cantante que si estudia y persevera, promete ser algo grande.

El quinteto dirigido por el profesor Varela, ofrecerá un concierto vocal, dando a conocer las últimas canciones y guarachas. Por último, el cuadro de declamación Joaquín Dicenta, pondrá en escena el drama "Justicia Humana".

Valen las localidades solamente un peso y nadie debe de dejar de contribuir a esa obra que es noble, que enaltece, y que será bendecida por los beneficiados.

Anoche tomó posesión del cargo de Director de la Escuela Normal de maestros de esta ciudad, el doctor Prudencio Bacelo y Padrón, electo recientemente en junta del claustro.

El señor Antonio del Campo, director ad-interim del mencionado centro, al celebrarse el acto de la toma de posesión, pronunció unas breves frases de apertura, dando lectura, acto seguido, al nombramiento extendido por el Honorable señor Presidente de la República. El doctor Bacelo prestó juramento en la forma señalada, pasándose después el nombramiento de Secretario al señor Antonio del Campo.

El doctor Loredo, secretario saliente, habló para felicitar al señor Bacelo juzgándolo como el hombre que enfoca con precisión todos los problemas, y el señor del Campo un hombre de acción que ha de dar un gran impulso a la Escuela Normal.

Después habló el doctor Bacelo para dar las gracias, haciendo el resumen el doctor Carlos Manuel Paradís, subdirector del centro escolar "Eusebio Guiteras".

Numeroso público acudió al Aula Magna de la Escuela Normal a presenciar la ceremonia.

En las elecciones celebradas en el Colegio de Procuradores de este Partido fueron nombrados para regir los destinos sociales los siguientes señores:

Presidente: Miguel A. Bonera y García; Vicepresidente: Enrique Sandoval y Acuña; Secretario: Heriberto F. Urquiza y Torres; Vicesecretario: Ramón Tormo y Amador; Tesorero: Juan L. Cabarrocas; Vicetesorero: Ramón Rodríguez Gálvez.

Vocales: Luis M. Zincke, Gustavo Berzán, Víctor M. Rufín, Miguel Cabrera Fermín Olivera, Francisco Rodríguez, Luis M. Gutiérrez, Jacinto Martínez Goberna.

Felicitamos a los nuevos directivos del prestigioso centro jurídico y les deseamos todo género de éxitos en sus gestiones.

Carlos M. Gómez.

LA CONFIANZA

dijo un sabio, es una planta de lento desarrollo. La gente tiene fe en las cosas que vé, y hablando en sentido general tiene razón. Lo que a veces se llama fe ciega no es fe de ninguna manera, pues debe haber una razón y hechos para tener en qué fundarse. Por ejemplo, en lo que respecta a una medicina o remedio, la gente pregunta "¿Ha curado a otros? ¿Se han aliviado con ella algunos casos semejantes al mío? ¿Va en armonía con los descubrimientos de la ciencia moderna y están sus antecedentes al abrigo de toda sospecha? En tal caso, es digno de confianza, y si alguna vez me encuentro atacado de algunos de los males para los cuales se recomienda, acudiré a él en la plena confianza de que me podrá aliviar." Estos son los fundamentos que han dado a la **PREPARACION de WAMPOLE** su alta reputación entre los médicos, así como entre todos los pueblos civilizados. Este eficaz remedio es tan sabroso como la miel y contiene una solución de un extracto que se obtiene de Hígados Puros de Bacalao, combinados con Jarabe de Hipofosfitos Compuesto y Extracto Flúido de Cerezo Silvestre. Reglamenta y fomenta la acción normal de todos los órganos, desarrolla un fuerte apetito y buena digestión, y es beneficial en casos de Escrófula, Histeria, Resfriados, Pulmonía, Gripe, Influenza, Asma, Tisis y Enfermedades Agotantes. El Dr. M. Sánchez Quirós, Ex-Alcalde de la Habana y Médico Cirujano, dice: "Certifico que he usado con éxito siempre la Preparación de Wampole." La original y genuina Preparación de Wampole, es hecha solamente por Henry K. Wampole & Cía., Inc., de Filadelfia, E. U. de A., y lleva la firma de la casa y marca de fábrica. Cualquier otra preparación análoga, no importa por quien esté hecha, es una imitación de dudoso valor. En las Boticas.

GINEBRA AROMATICA DE WOLFE

LA UNICA LEGITIMA

Importadores Exclusivos

: : en la República : :

PRASSE & CO.

Teléfono A-1694 - Obrapía, 18 - Habana

Envíe el Cupón

Es muy probable que sus dientes posean blancura de perlas, y que sólo los empañe la película. Miles de personas tienen dientes de brillo maravilloso, sin saberlo . . . quizá Ud. sea una de ellas. Haga esta prueba sorprendente y convénzase.

Su Sonrisa

Mostrará la Blancura de Sus Dientes en Pocos Días, si Hace Ud. Esto.

Este Método Nuevo y Sencillo Elimina la Película Que Oculta la Belleza de Sus Dientes.

HACE diez años se veían por todas partes dientes opacos y sucios. En la actualidad son una rareza. Observe las sonrisas francas, por dondequiera que dirija la vista.

No crea Ud. que su dentadura es distinta, ni que es natural que esté opaca y manchada. Ud. puede corregir ese estado, de una manera notable, aun en unos cuantos días.

La ciencia moderna ha descubierto métodos nuevos para proteger y embellecer la dentadura. Ahora lo emplean millones de personas. Los aconsejan los principales dentistas. Por su propio bien, debe hacer la prueba que se ofrece aquí.

Haga esto. Combata esa película sucia, pues favorece las enfermedades y la fealdad de la dentadura

Pásese la lengua sobre los dientes, y sentirá una película.

Esa película es el enemigo de sus dientes. Ud. debe destruirla. Se adhiere a la dentadura, penetra en los intersticios de los dientes y allí se fija. Absorbe las manchas y le da a su dentadura ese aspecto empañado. En ella se reproducen los microbios a millones, y éstos, con el sarro, son la causa original de la piorrea.

Ahora se atribuyen a esta película la mayoría de las enfermedades de los dientes, incluyendo la caries. Los métodos anticuados no pudieron nunca combatirla. Por esa razón iban en aumento las enfermedades de la dentadura, y abundaban los dientes feos.

3 veces al día— luego observe la diferencia

En Pepsodent la ciencia dental ha descubierto dos eficaces destructores de la película. Tienen por objeto coagular la película y luego eliminarla.

Ahora bien, lo que Ud. observe una vez eliminada la película—la blancura y limpieza de la dentadura—será una verdadera sorpresa para Ud.

* * *

Nunca se obtuvieron estos resultados, con los métodos antiguos.

Se consideran peligrosas para el esmalte, las substancias duras y ásperas.

Por este motivo, el mundo ha adoptado este método nuevo, en gran parte por consejo de los dentistas. Constituye el último adelanto de las investigaciones científicas modernas.

* * *

Le permitirá disfrutar de una dentadura brillante, como la que le causaba admiración en otras personas. También le dará más protección contra los males de la dentadura. Y también contra las enfermedades de las encías, porque vigoriza las encías.

Unos cuantos días de uso demostrarán, sin género de duda, todas sus propiedades.

Envíe el cupón y recibirá gratis un tubito para 10 días. Uselo tres veces al día—en la mañana, en la tarde y a la hora de acostarse—y observe entonces la diferencia notable de su dentadura.

MARCA RGTDA **Pepsodent**

El Dentífrico Moderno

Basado en investigación científica moderna. Recomendado por los más eminentes dentistas del mundo entero. Ud. verá y sentirá inmediatos resultados

Proteja el Esmalte

Pepsodent desintegra la película, y luego la elimina por medio de un elemento pulidor más blando que el esmalte. No use nunca un dentífrico que contenga substancias duras.

6-22-SR

Gratis — Un tubito para 10 días

THE PEPSODENT COMPANY,
Depto C6-8, 1104 S. Wabash Ave., Chicago, U. S. A.
Sírvanse enviar por correo un tubito de Pepsodent para 10 días a

Nombre.....

Dirección.....

Dé dirección completa—sólo un tubito para cada familia.

DE ENCRUCIJADA

Enero 28.

ULTIMO TRIBUTO

El viernes pasado a las cuatro de la tarde, fueron conducidos a la Necrópolis de Calabazar de Sagua, los restos del que en vida fuera Laureano Horta y Herrera, quien víctima de cruel enfermedad falleció en el lugar de su residencia, en la finca Hayagan, del término de Santa Clara, a la edad de 55 años.

La oración fúnebre estuvo a cargo del señor Tomás G. Goya Casanova, popular político de la ciudad de Marta Abreu, el cual en sentidas frases hizo conocer las virtudes que adornaban al extinto, dando las gracias al numeroso acompañamiento a este piadoso acto, en que figuraban representaciones de los términos de Calabazar, Encrucijada, Mata, Santa Clara y otros lugares.

Por este medio hacemos llegar a sus numerosos familiares, entre los que se cuentan su inconsolable viuda Beatriz Sosa, sus trece hijos y su primo Juan Horta Filgueira, en la actualidad Adjunto de la Comisión del Impuesto Territorial de nuestro Ayuntamiento.

SUMARIO POR IMPRUDENCIA

Para el día cuatro de febrero entrante está señalada la vista del juicio oral en la causa 459 de 1925 por el delito de lesiones por imprudencia contra los procesados Eufemio Fernández y Miguel Valdés, cuyo acto se celebrará ante la Audiencia de Santa Clara.

Los sucesos que motivan este juicio ocurrieron en este pueblo, en meses pasados al transitar por la calle Paseo Martí, los referidos acusados manejando un automóvil, y al doblar por el callejón que sale a la calle Rafael Casallas, tuvieron la desgracia de que la máquina se fuera contra una acera, derribando una baranda y lesionando a los menores Alfredo Miguel Nodarse y Evelio Montoya, que se encontraban jugando en aquel lugar.

Yriaciartinez.

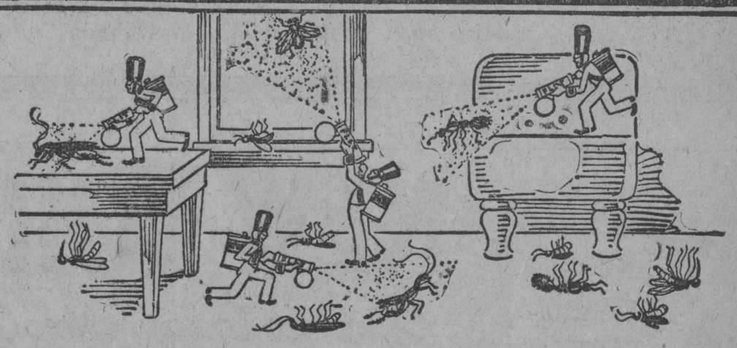

Guerra a los insectos en el hogar — Evitemos la enfermedad

EN LA casa más lujosa y bien cuidada como en la vivienda más pobre, los insectos contaminan todo y algunos viven con la sangre humana. No hay casa que esté libre de ellos; es necesario exterminarlos.

Al cabo de años de investigaciones la renombrada empresa mundial, la Standard Oil Co. (New Jersey), E. U. A., ha perfeccionado un producto que ofrece un medio seguro y sencillo de exterminar estos insectos.

Este producto es el Flit, una protección contra los insectos, cuyo precio está al alcance de todos. Atomizando este producto se limpia la casa en pocos momentos de las moscas, mosquitos y otros insectos. El Flit es limpio, fácil de emplear y ofrece toda seguridad. Extensas pruebas han demostrado que el Flit no mancha ni daña los tejidos más delicados.

Flit extermina los insectos que infestan la casa

Con solamente atomizar el Flit se exterminan las moscas, los mosquitos, las chinches, las cucarachas, las hormigas y asimismo sus gérmenes. Flit penetra en las hendeduras y rendijas en que se alojan y reproducen los insectos. Se puede también aplicar Flit sobre la ropa; mata las polillas y sus larvas que hacen agujeros en la ropa.

Para librar una casa de estos insectos dañinos basta aplicar Flit. De venta en todas partes.

STANDARD OIL CO. (New Jersey), E. U. A.

Distribuido por West India Oil Refining Co. of Cuba

FLIT

Marca registrada

DESTRUYE

Moscas - Mosquitos - Polillas - Hormigas - Chinches - Cucarachas

Muchos otros insectos y sus gérmenes que infestan el hogar

La lata amarilla con faja negra

M.E.C.D. 2016

MANIFIESTOS

(Viene de la página 12)

González y Martinez: 206 cajas puré.
Gomez Prada: 75 idem idem.
M García y Co: 100 idem idem.
Nestle S Milk: 1,000 cajas leche.
V Ezquerro: 400 sacos harina.
Levonel y Co: 20 cajas dulces.
Yen Sancheon: 30 sacos maní.
M G y Co: 55 idem idem.
Romagosa y Co: 50 idem idem.
R M: 263 piezas puerco.
G Kohn: 5 cajas tocino; 15 huacales jamón.
P S: 100 sacos frijol.
F García y Co: 21 idem idem.
Franco y Ruiz: 100 sacos harina maíz.

PARA CIENFUEGOS:
H A S: 50 sacos; 100 barriles papas.
L A H: 50 sacos idem.
M A H: 50 idem idem.
G A M: 50 idem idem.
J A V: 50 idem diem.

MISCELANEA:
L B Ross: 1 caja accesorios.
Metropolitan Auto: 5 idem idem.
M Alcalá: 1 caja efectos mimbre.
Dental Cubana: 148 cajas vasos.
F Rollan: 2 cajas llaves.
E D Arnaiz: 2 idem máquina.
González y Co: 6 idem botellas.
D Ruisánchez y Co: 1 caja material.
Chaplu Margens: 1 caja películas.
Fariñas Lastra y Co: 1 caja material.
Gómez Lanza: 21 idem pintura.
C F: 8 cajas máquina.
M Piñero: 34 cajas accesorios fotografía.
Swift y Co: 2 cajas etiquetas.
P S: 1 idem acordeones.
B C M: 9 fardos material.
Am. Photo Studios: 7 cajas anuncios.
Vda. Humara: 25 idem fonógrafos.
S M W: 1 idem instrumentos.
Columbos Radio y Co: 10 cajas discos.
M M de Castro: 1 caja accesorios.
V del Canto: 9 fardos paja.
P: 150 sacos cola.
Quintana y Co: 2 cajas juguetes; 4 idem muebles.
J M C: 1 caja efectos plata.
I Pelea: 1 idem cubiertos.
Vda. Humara; 5 barriles cristalería.
J G Sánchez: 3 idem idem.
García Valle y Co: 5 idem idem.
Pereda y Co: 19 rollos lona.
R A W; 12 cajas máquina y accesorios.
G: 172 fardos papel.
J: 215 idem idem.
N S B: 235 idem idem.
K H: 190 idem idem.
Caoba: 50 idem idem.
T P C: 14 huacales bombas.
No marca: 2 cajas juguetes.
R A W: 13 bultos herramientas y letras.
M F Garrido: 3 cajas manito.
E Lecours: 65 cascos ácido.
B F Carvajal: 2 cajas papel.
F Rossie: 2 cajas accesorios auto.
Rodríguez Hno: 14 fardos llantas.
No marcas: 1 caja accesorios maquinaria.
G Velanes: 7 cajas escritorio.
L A Larcada: 2 cajas accesorios.
Suárez Soto: 13 huacales hojalata.
El Mundo: 1 caja accesorios máquina.
Cubana de Fonógrafos: 3 cajas máquina.
Ford Motor: 53 autos; 1 pieza accesorios camión.
C M: 1 caja películas.
Caribbean Film: 12 idem anuncios.
Carballo y Martín: 2 cajas flores.
J M Jardy: 2 tambores ácido.
G G S: 2 cajas tubos.

TEJIDOS:
Felaifel A: 3 cajas medias.
Cuervo y Canal: 1 idem tejidns.
Cobo Basoa y Co: 1 idem idem.
Aramburo Tarango y Co: 2 id. id.
Menéndez Pernas y Co: 5 idem telas.
García Vivancos y Co: 4 idem tejidos.
Fernández y Co: 4 cajas telas.
López García y Co: 1 caja tejidos.
Guas y García: 5 idem idem.
Solitio y Suárez: 1 idem idem.
Quesada Hno: 1 idem idem.
A Queralt: 1 idem idem.
Angulo y Toraño: 1 idem idem.
F K: 1 idem pañuelos.
R F: 6 idem tejidos.
Leiva y García: 1 idem idme.
Fernández y Co: 1 idem idem.
E Roelandt: 1 idem idem.
C B: 1 idem pañuelos.
S S y Co: 1 idem tejidos.
F C: 1 idem perfumería.
S M: 1 idem tejidos.
A B: 2 idem ropa.
C S Buy Hno: 1 idem tejidos.
M Seijo: 2 idem idem.
Gauau y García: 1 idem boneteía.
J G Rodríguez y Co: 1 idem tejidos
Schechter Zoller: 2 idem boneteria.
Solís Entrialgo y Co: 7 cajas tejidos y quincalla.
M Y G: 1 idem tejidos.
P Alvarez Hno y Co: 1 diem boneteria.
Mangas y Co: 1 idem idem.
A Fu: 1 idem idem.
Llave de Bremen: 7 fardos frazadas.
C Navedo: 2 cajas tejidos.
S Gómez y Co: 1 caja medias.
Salup Hno: 1 idem tejidos.
F R: 2 idem idem.
J M López: 1 idem idem.
J N: 1 idem idem.
Sobrino Nazábal: 2 fardos idem.
Hopao: 9 fardos idem.
P Sánchez y Co: 1 idem idem.
L García y Co: 2 idem idem.
Salup Hno: 1 idem idem.
L F: 9 cajas idem; 2 cajas cajas vacías.
Granda García Menéndez y Co: 8 idem tejidos.
G G: 4 idem idem.

DROGAS:
J Ruiz y Co: 9 cajas goma mascar.
C Hunter: 2 idem drogas.
Santiago Mejía: 112 cajas leche; 1 idem impresos.

CENTRALES:
Santa Marta: 1 bulto maquinaria.
Elia: 3 idem idem.
Francisco: 2 idem idem.
Vertientes: 1 idem idem.
Cuban Trading: 1 idem idem.

CALZADO:
Matalobos Hno: 1 caja calzado.
Hnos Matalobos: 2 idem idem.
Miñana Hnos: 5 idem idem.
G Larios: 9 idem idem.
Armour Witt: 8 idem idem.
Alvarez y Domínguez: 16 idem id.
L Rodríguez: 4 idem idem.
Peletería Broadway: 13 idem idem.
S M C: 1 idem cuero.

FERRETERIA:
A Menchaca: 22 bultos ferretería.
J Alvarez y Co: 138 idem idem.
González y Caruso: 10 idem id.
Estefani González y Co: 37 idem pintura.
F Carmona: 123 idem idem.

MANIFIESTO 1854.— Vapor americano HEREDIA, capitán Burmeister, procedente de Bocas del Toro y escala y consignado a United Fruit. Con 35,000 racimos plátanos para New Orleans.

MANIFIESTO 185.5— Vapor inglés LAURELPARK, capitán Smith, procedente de San John y escala y consignado a Munson S. Line.

DE ST. JOHN

VIVERES:
A Pérez: 2,668 sacos papas.
No marcas: 200 idem idem.
Otero y Co: 1,060 idem idem; 100 barriles idem.
Echevarri y Co: 756 sacos idem.
Canales Suárez: 100 barriles; 596 sacos idem.
M Soto y Co; 150 barriles: 546 sacos idem.
M Nazábal y Co: 696 idem idem.
Salom Hno: 264 idem idem.
R Suárez y Co: 150 barriles; 546 sacos idem.
F García y Co: 892 idem idem; 500 barriles.
H Martínez: 812 sacos idem.
Viadero y Co: 812 idem idem.
González y Martínez: 812 idem id.
No marca: 675 pacas heno.
Sun Life A y Co; 1 caja impresos.

APERITIVO
ROSSI
LA DELICIA DE LOS SOLTEROS
Y LA FELICIDAD DE LOS CASADOS
UNICOS IMPORTADORES: GONZALEZ HNOS.
Oficios 56. Teléf. A-7894. Habana

c 399 alt 4d10

NEW YORK
Advance Bookings Now Open
Fast Express Steamer Service
THREE SAILINGS A WEEK
First Cabin Fare HAVANA to NEW YORK Including Meals and Stateroom Accommodations $85 and up
For an ideal and restful finish to your Winter Vacation plan this Ocean Voyage Homeward
© S. S. ORIZABA, 14,000 tons
© S. S. SIBONEY, 14,000 tons
S. S. MEXICO, 10,000 tons
and others sailing on dependable schedules © 8 P. M. Tuesdays and Saturdays.

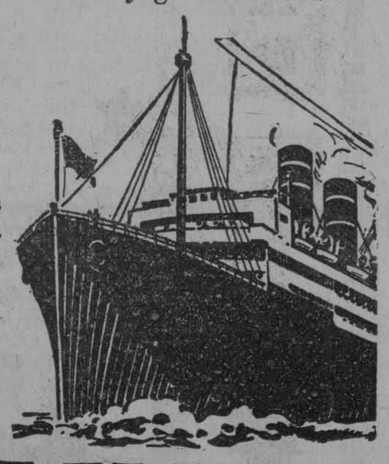

IN NEW YORK, theatres, operas — amusements and recreations of all kinds. Shops and varied attractions of a world's metropolis. Fast trains to the West, New England and Canadian points. In many cases Ward Line route via New York is less expensive.
PASSENGER DEPARTMENT
Paseo de Martí 118. Phone A-6154
WM. H. SMITH, General Agent
WARD LINE
GENERAL OFFICES: Ward Line Terminal, Desamparados and Compostela. Phone M-7916

MATANCERAS

MARITZA

La opereta de Kalman.

Bella, entre las más bellas partituras vienesas ésa que cantaron anoche en mágica trilogía Pilar Aznar, Augusto Ordóñez y Enriqueta Serrano.

Obra de gran cartel.

Por que si bella es su música, es más bella la presentación que de élla nos hace Santa Cruz y bella, bellísima, la interpretación que dan a "Maritza" los artistas de la Compañía de que es director Juanito Martínez.

Deslumbra el lujo de esa obra.

El alarde más grande de fastuosidad que ha hecho en Cuba compañía alguna, el más grande derroche de plumas, sedas, pedrerías, joyas y terciopelos.

¿Y el decorado?

El más bello que hemos visto en las operetas que hasta ahora se han estrenado en Cuba.

Por eso tiene derecho a triunfar la Compañía de Santa Cruz.

Por eso sus visitas a nuestras provinsias se traducen en los éxitos y en los triunfos que se apuntan siempre esas huestes.

La representación de "Maritza" de que gozamos anoche los que concurrimos a esa premiere de la opereta, es algo sencillamnte maravilloso.

Por que no ocurre con esta obra lo que con otras muchas: que el lujo, la belleza y la juventud suplen condiciones y suplen voces, que sobran en esa Compañía de Santa Cruz.

Todo lo reúne el conjunto.

Y ese todo espléndido, magnífico, excelentísimo.

Para cantar "Maritza" necesita cualquier Compañía de operetas un Augusto Ordóñez, barítono que oímos en Matanzas en el excelente cuadro de ópera que nos trajo años pasados Luis Rodríguez Arango; una Pilar Aznar, artista de cuerpo entero, que a su voz, a sus condiciones de cantante feliz, una juventud, belleza, gracia y talento e ingenio a raudales.

No serán todos los empresarios los que se arriesguen a presentarnos "Maritza" nuevamente si no cuentan, como cuenta Santa Cruz, con valores tan positivos.

El segundo de la bella opereta de Kaman es, sencillamente, arrebatador.

El vals que cantan en ese segundo acto Augusto Ordóñez y Pilar Aznar basta por sí solo a satisfacer al público más exigente.

Y el gusto, la elegancia y la fastuosidad con que se viste ese segundo acto bastaría por sí solo para acreditar, si no lo estuviera ya tan suficientemente, la reputación de una Empresa.

Nunca, ni en la primera "Viuda Alegre" de Esperanza Iris, vimos en escena el personal que sale en ese acto segundo de "Maritza".

Y su atrezzo significa una fortuna.

El inmenso público que llenaba totalmente las localidades de Sauto así lo supo apreciar, y hubo para artistas y para Empresa, aplausos que fueron elocuentes y elogios tan merecidos como bien ganados.

La sala de Sauto, resplandeciente de belleza, de elegancia, cooperaba al lucimiento de esa función primera de abono, que es inicio feliz de las que se sucederán en la corta temporada que haga en Matanzas el triunfal conjunto de Santa Cruz.

En palcos y lunetas anotaba el cronista los nombres que en fortuna, en abolengo, en prestigio y en belleza forman nuestra aristocracia.

Estaba allí toda Matanzas.

La Matanzas de los grandes acontecimientos sociales, la élite yumurina.

Daré la relación de nombres completa, sin faltar uno.

Y la iniciaré con la figura interesante, sugestiva, de la esposa del presidente de nuestro Liceo, Celina Luque de Echemendía, —Nieves de Abril— como diría un poeta ante la blanca cabellera que forma marco ideal al rostro juvenil de la joven señora.

Lila Portillo de Hurtado de Mendoza, Rosa García de Zabala, Felicita Velunza de Lles, Aida Beracierto de González Solís y Nena Casas de Fernández, todas en palcos de platea.

Teresa Rubio de Cancio, Marina Peralta de Cruz, Herminia Oliva de Uriarte, María Luisa Rivero de Begueristain, Margot Menéndez de Oliva, María del Carmen Quirós de Riera, Lolita Solaún de Estorino, Paquita Pasalodos de Rodríguez Cáceres, Coralia Socarrás de Acosta, María Marcos de Loredo, Amparo Araña de Botet y María Luisa Valera de Cuní.

En el palco número seis del ala derecha, la señora del vicepresidente del Casino, Ana Rosa Estorino de Urquiza, con una robe gris perla del mejor gusto.

Y en el próximo, Elsa Ulmo de Soles con su hermana la señora de Caballero, la gentilísima Celia.

En otro de los boxes de platea, saludaba el cronista a la señora de Heydrich, Rosa Hernández, con sus hijas las señoras de Pérez Jorge, de Estrada Zayas Bazán y de Peralta.

Mercy Plazaola de Trelles, habillé de Bernabeu.

Y la señora del doctor Forns Vila, Tulita Solaún; la de Miranda, María Riera; la de Almirall, Lolita Cuní; la de Carballo, Agapita Iturralde; la de Hernández, América Boissier; la de Junco del Pandal, Hortensia Sondoux y la de Cabarrocas, Adriana Beracierto.

La señora del vice cónsul de España, Iluminada Obias de Altuna, con su hermana Sarah, en quien admiraban todos una salida de teatro, que denunciaba su procedencia parisina de una elegancia suprema.

Conchita Alcoser de Blanco, Mancha Cuní de Schweyer, Pina Araña de Pérez Primo; Angela Pérez de Fernández; Adelaida Pradori de Ramírez Olivella; Lolita González de Calderón; Esther Menéndez de Font; Obdulia Hernández de Camps; María Eulalia Badía de Caballero; Mercedes Linares de Magarolas; Juanita Carnot de Baquedano; Natica S. de González; Clarita Quesada de Lles; María Elvira de Alfonso; Benilde Peralta de Algarra; Nenita García de Urioste y Luisa Amalia Quirós de Calzadilla.

Ernestina Trelles de Menéndez, de negro, interesantísima.

Y María Ibarguen de Marzol, desplegando el lujo de una gran toilette. Elia Arellano de Soles, Panchitica Tió de Font; Ventura Haza de Menéndez y Elisa de la Concha de Socarrás.

Frente al grillé del cronista, el de la señora del director de la "Nueva Aurora", Amalia Martínez de Iraeta Lecuona, con su hija Venus, una muñeca preciosa, una japonesita hechicera.

La señora del doctor Martín Junco; la señora viuda de Gracia Beltrán y la señora de Faguagua.

Gentilísimo el grupo de la jeneuse: Formábanlo Nenita Pérez; Nena Cancio; Conchita Solís; Esperancita Rivero; María Villa; Amalita Miranda; Rosa Elena y María Lecuona; Josefina Hernández; Casilda y Consuelo Rodríguez Cartaya; Hortensia Pérez; Gloria Albertí; Alicia Camps; Celia y Evangelina Pérez; Alicia Muñoz; Silvia, Piedad y Amparo Caballero; Nonona, Blanca y Esther Escobar, Gloria y Angélica Junco; Nena Costales, Pepa Cuní; María Berta Pons; Conchita Fernández Feito; Carmela García; Anita y Nena Saavedra; Gloria y Dulce Velunza; Angelina y Adelina Alvarado; Mercedes y Carmen Amézaga; Nena Fernández Pérez y Guadalupe y Nena Cil, dos jeune filles que comienzan a presentarse en sociedad, donde triunfan por su belleza y su distinción.

Nena Marzol, que lleva entre nuestra juventud, el cetro de la elegancia.

Y las Veulens, Ruiz, Polledo, Crab etcétera.

Un último nombre como broche a esta brillante constelación: el de Clarita Rodríguez Bacardí, la gentil y airosa demoiselle.

Como en "Maritza", triunfaron las huestes de Santa Cruz en "La Fornarina", de cuya representación me propongo dar cuenta en próximas "Matanceras."

Hoy, domingo, se canta en Sauto "Madame Pompadour", la opereta que rememora la Corte de Versailles, con sus damas de empolvada cabellera sus gentiles hombres y todo el fausto y toda la gloria de la casa reinante de Francia: la de Valois.

Sirvan estas líneas escritas con la tinta de la sinceridad, de avanzada a la feliz jornada que ha de rendir por las principales ciudades de Cuba la Compañía de Santa Cruz.

Jornada que ha de ser brillante.

Felicísima.

Manolo JARQUIN.

CARNAVAL DE 1926

Ofrecemos Sepertinas y Confetis de la mejor calidad y a precios sin competencia. Tenemos igualmente un extenso surtido en caretas, gorros, pitos y demás artículos propios para paseos, batallas de flores, adornos de carrozas, bailes etc. ANTES DE COMPRAR NINGUN EFECTO DE CARNAVAL, PIDA EL CATALOGO ESPECIAL ILUSTRADO editado por la LIBRERIA "CERVANTES" en el que figura cuanto usted pueda necesitar y que se remite enteramente gratis a quien lo solicite, bien en Galiano 62 o al Apartado 1115.

POR SOLO $4.50

Adquiera por esa cantidad las principales Leyes de Cuba, como son: La Constitución de la República. Código Civil. Código de Comercio. Ley Hipotecaria y Reglamento para su Ejecución. Código Penal. Ley de Enjuiciamiento Civil. Ley de Enjuiciamiento Criminal. Todas estas Leyes están vigentes en Cuba y contienen todas las modificaciones introducidas desde el cese de la Soberanía española, con notas breves por P. Barbé y Huguet.

Este libro es de gran utilidad por la comodidad que representa tener en un solo volumen todas las Leyes para facilitar cualquier consulta y por otra parte representa una gran economía ya que el precio de esas Leyes separadas es de $36.30.

Forma la obra un elegante volumen de 1.637 páginas encuadernado en pasta española. Precio de la obra en la Habana.. .. .. $4.50
En los demás lugares de la Isla, franco de porte .. .. $ 4.80

ULTIMAS NOVEDADES

UDAONDO (Carlos Bonorino) Contribución al Estudio del Quimismo Gástrico por la Extracción Fraccionada. Buenos Aires. 1 tomo en 4o. a la rústica.. .. .. $1.50

MACIEL, RUIZ. FERREYRA y LARREGLE (Dres.) — Apuntes de Semiología y Clínica Propedeutica. Tomo I. Contiene: Cabeza, Cuello, Aparato respiratorio, Examen del diafragma, Aparato Respiratorio, Sindrome mediastinal, Examen del abdomen. Tomo II. Contiene: Aparato digestivo. Aparato urinario. Sistema nervioso, Sangre Secreciones internas y Metabolismo bascal. Precio de los dos tomos en 4o. y a la rústica.. .. .. $ 8.00

ESCUDERO (Pedro). —Trabajos y Publicaciones de Clínica. Exposición de todo cuanto se ha escrito sobre este asunto, con una extensa Bibliografía. Buenos Aires. 1 tomo en 4o. a la rústica.. .. .. $ 7.50

FROHNER (E) y EBERLEIN (R).— Compendio de Apatología Quirúrgica para Veterinarios. Obra notable, traducida de la sexta edición alemana por el doctor Pedro Farreras. Edición ilustrada con numerosos grabados. Barcelona. 1 tomo en 4o. encuadernado en tela .. .. .. $ 4.00

ANUARIO DENTAL DE 1925. Espléndida publicación que contiene descripción de los adelantos en Odontología. Magnífica edición ilustrada. Madrid. 1 tomo en 8o. mayor encuadernado en tela .... $ 3.00

FITMAURICE-KELLY (Jaime).—Historia de la Literatura Española. Cuarta edición, mejorada y corregida. Madrid. 1926. 1 tomo de 544 páginas, encuadernado en pasta española.. .. .. .. $ 4.25

EL TABACO HABANO. Su historia, su cultivo, sus vicisitudes y sus mas afamadas vegas en Cuba, por don Miguel Rodríguez Ferrer. Obra rara y curiosa, editada en 1851 que contiene instrucciones de gran valor respecto del cultivo del tabaco. Precio del ejemplar encuadernado.. .. .. $ 1.50

CULTIVO DE LA PATATA EN AMBOS HEMISFERIOS, por Miguel González Retuerta. Trata del origen, terrenos, clima, latitud, labores, abonos, producción etc. Precio del ejemplar a la rústica. .. .. $ 0.80

NAMIS (R).—Positivos a las Tintas Grasas Oleo y Romoleo. Magnífico tratado con explicación de este moderno procedimiento. 1 tomo en rústica.. .. .. $ 1.20

Para los que Cazan o Rustican por A mas B. Enseñanzas prácticas para cazadores y veraneantes. 1 tomo en 8o. a la rústica .. $ 1.00

LIBRERIA "CERVANTES" DE R. VELOSO Y CIA.
Avenida de Italia 62. Apartado 1115. Teléfono A-4958. Habana.
Ind 30 m.

NO MÁS ASMA
LOFAOL
$1.00
SARRÁ y BUENAS FARMACIAS.

MERCADO DE AZUCAR

Extracto de la Revista Azucarera de los señores Czarnikow Rionda y Ca., de New York, correspondiente al día 22 de enero.

Los refinadores han comprado grandes cantidades de azúcares de Cuba esta semana, a 2.375 c. c. y f. (4.14 c.) la mayor parte de los cuales en posiciones cercanas. También se hicieron algunas ventas de azúcares de Puerto Rico y de Filipinas. Hasta ahora se ha derretido una cantidad mayor que el año pasado, en los puertos del Atlántico.

El mercado de Londres está quieto, ofreciéndose azúcares de Cuba y Perú, a 11 1 1|2 c. f. s. (2.41 c.)

ABASTOS MUNDIALES. Como hemos dicho anteriormente, hay cierta importancia relativa en las cifras, que requieren cierto análisis al aceptarlas en lo que valen. Las cifras de la producción de Cuba, así como la distribución y el valor de dichos azúcares en el mercado de Nueva York, ejercen una gran influencia mundial. La situación europea es la próxima en importancia. El Lejano Oriente y la América del Sur producen más o menos lo que consumen, pero aún en esos países el precio del azúcar de Java a veces es el factor que rige, como se puede ver cuando Cuba entra en competencia con Java en el lejano Oriente, o vende azúcares en Sur América.

La prueba de esto son las ventas que se hacen a China, Japón, Argentina o Chile Además, los azúcares de Cuba han suplantado en gran parte a los de Java, Perú y Brasil en Europa, en años recientes. Es más, el Brasil apenas está exportando nada en la actualidad, de su gran zafra, que ha aumentado, de 158.038 toneladas en 1913-14 a 800.000 toneladas aproximadamente. Casi todos estos azúcares se están consumiendo localmente, puesto que el Brasil tiene un impuesto sobre el azúcar, más alto que ningún otro país en el mundo. Tampoco importa que la India Británica produzca una cosecha grande o pequeña. Tanto el Este como Sur América ejercen muy poca influencia en los precios por ahora. Durante la guerra mundial y algún tiempo después, sin embargo, dichos países empeñaron un papel muy importante, pero con el aumento enorme de la producción de Cuba, se han quedado algo detrás. Al estudiarse las condiciones mundiales, por lo tanto, los elementos que determinan la situación con Cuba, los Estados Unidos y Europa.

La siguiente tabla da las existencias el día primero de cada mes en Cuba, los Estados Unidos y Europa, en 1925 y 1924. En las cifras de Cuba se incluyen las existencias en los puertos y en el interior de la Isla, las de los Estados Unidos dan las existencias en todos los puertos y en las mismas también se incluyen las existencias de azúcares de remolacha doméstica, mientras que las de Europa comprenden los seis países principales, o sean Alemania, Checoeslovaquia, Reino Unido, Francia, Holanda y Bélgica.

	CUBA 1925	CUBA 1924	ESTADOS UNIDOS 1925	ESTADOS UNIDOS 1924	EUROPA 1925	EUROPA 1924
Enero 1o.	108.904	111.925	732.338	584.227	3.814.245	2.198.542
Febrero 1o.	693.528	507.052	688.659	468.682	2.576.495	2.059.566
Marzo 1o.	1.118.345	873.186	639.301	420.4781	2.255.413	1.845.775
Abril 1o.	1.684.124	1.369.263	595.668	510.964	1.915.094	1.648.398
Mayo 1o.	2.075.762	1.697.131	644.892	519.141	1.723.617	1.579.919
Junio 1o.	2.201.182	1.675.066	635.906	525.597	1.320.143	1.265.211
Julio 1o.	1.843.225	1.443.774	628.868	445.310	1.171.570	1.089.089
Agosto 1o.	1.521.704	1.054.057	513.649	392.796	778.553	711.287
Septiembre 1o.	1.230.501	784.059	382.725	268.277	618.034	474.705
Octubre 1o.	516.239	424.551	271.739	278.999	447.416	239.109
Noviembre 1o.	591.117	183.292	334.659	384.522	1.439.591	1.124.570
Diciembre 1o.	404.874	70.841	461.319	536.172	2.734.001	2.261.445

	TOTAL 1925	TOTAL 1924	1925 Aumento
Enero 1o.	3.655.487	2.894.794	760.693
Febrero 1o.	3.868.682	3.035.300	833.382
Marzo 1o.	4.013.063	3.149.442	863.621
Abril 1o.	4.194.886	3.528.625	666.261
Mayo 1o.	4.444.271	3.796.188	648.083
Junio 1o.	4.157.232	3.465.874	691.358
Julio 1o.	3.643.663	2.278.173	665.490
Agosto 1o	4.013.063	3.149.442	863.621
Septiembre 1o.	2.231.260	1.491.041	740.219
Octubre 1o.	1.645.474	942.659	692.815
Noviembre 1o.	2.365.367	1.689.384	675.983
Diciembre 1o.	3.600.185	2.868.458	731.727

Podrá verse que esas existencias colectivas habían llegado a su ínfimo en octubre primero y muestran un aumento en la cifra correspondiente a 1925, de solo 4.444.271 toneladas sobre el año anterior. Esta es la cifra importante para los intereses azucareros, pues importa poco cuál haya sido la ascendencia de las existencias mundiales incluyendo el resto del mundo. Las existencias mayores registradas fueron en mayo 1o. y en 1925, ascendieron a más de 458.375 toneladas. En esa fecha, la zafra de Cuba está terminando y los Estados Unidos están empezando a acumular abastos para la gran demanda de primavera y verano, mientras que Europa todavía tiene grandes cantidades en existencia. Los aumentos en la producción en 1925, sobre 1924, fueron los siguientes, en los dos centros productores mayores del mundo:

Cuba: 1.059 328 toneladas.
Estados Unidos y posesiones insulares, 590.826 toneladas.
Europa, 2.020.030 toneladas.
Total: 3.670.164 toneladas.

Por lo tanto, el aumento en existencias no es excesivo. La producción en todo el mundo fué favorecida por una temperatura excepcional en 1925. Este año han tenido que hacerse reducciones en los estimados preliminares de la producción por ser el tiempo menos favorable. La merma en la producción doméstica de los Estados Unidos y sus posesiones insulares se estima en 258.375 toneladas. En Europa, el único aumento de alguna importancia es en Rusia, en cuyo país quizás llegue la producción a un millón de toneladas contra 456.375 toneladas en 1925. Sin embargo, este exceso será consumido fácilmente en Rusia, puesto que el consumo está muy por debajo que antes de la guerra. Es casi seguro que el aumento en las existencias de 1925 sea reducido considerablemente este año.

Al nivel de los precios actuales, la producción mundial no puede aumentar materialmente, mientras que el consumo demostró el año pasado que la demanda de azúcar está aumentando constantemente. Por esta razón, los precios tienen que subir del nivel actual, para crear un nuevo incentivo que haga aumentar la producción.

CUBA: En las cifras finales de los señores Gumá-Mejer hasta diciembre 29 de 1925, aparece un sobrante, a principios de 1925 y nada al comenzar 1924. La producción de azúcares de la nueva zafra de Cuba, hasta Diciembre 31, fué de 252.457 toneladas y en vista de que la exportación de estos azúcares, hasta fines de 1925, llegó a una ascendencia de 51.657 toneladas, el sobrante de la nueva zafra, a principios de 1926, fué de 200.800 toneladas. En diciembre del año que acaba de terminar, la exportación fué muy considerable, llegando la misma a 359.573 toneladas de azúcares de la zafra pasada y de la nueva, de cuya cantidad 250.274 toneladas vinieron a los Estados Unidos, 77.025 toneladas fueron a Europa, 15.341 toneladas al Canadá y 16.933 toneladas a China.

En 1925, la exportación a Europa continuó siendo satisfactoria durante todo el año, llegando a un total de 1.145.084 contra 601.800 toneladas en 1924. En la actualidad, existe una paralización en la demanda europea, pero no deberá olvidarse que Europa ya había comprado una cantidad considerable, a principios de esta estación y, por lo tanto, los embarques para ese destino todavía están efectuándose.

Nuestros corresponsales en la Habana dan una producción de 595.558 toneladas, hasta enero 15, que compara con 542.139 toneladas en 1925, o sea una diferencia de 53.419 toneladas, mientras que en Diciembre 31 esta diferencia era de 64.852 toneladas. Por lo tanto, la producción durante la primera quincena de enero ha disminuído ligeramente, no obstante la mejora en rendimiento, que debe achacarse a las grandes lluvias que hubieron a mediados de la semana pasada, obligando a varios ingenios a suspender su zafra. Desde entonces, sin embargo, dichos ingenios han vuelto a comenzar sus faenas y en este momento, hay más o menos el mismo número de ingenios moliendo que el año pasado.

Las grandes lluvias han disminuído. La temperatura más fresca que había ha vuelto a subir, reportándose únicamente lluvias diseminadas.

Los siguientes ingenios han comenzado a moler:

151 Parque Alto, enero 4.
152 Amistad, enero 15.
153 Santo Domingo, enero 15.
154 Maceo, enero 15.
155 San Germán, enero 15.
156 La Francia, enero 15
157 Nombre de Dios, enero 16.
158 San Ignacio, enero 16.
159 Santa Atalia, enero 16.
160 Dos Rosas, enero 16.
161 Nela, enero 16.
162 Nela, enero 16.
162 Elena, enero 18.
163 Limones, enero 18.
164 Tahón, enero 20.
165 San Vicente enero 21.
166 Bahía Honda enero 19.

FUTUROS: Las cotizaciones de la Bolsa de Café y Azúcar de Nueva York al cierre de sus operaciones el día 21 del actual, fueron las siguientes:

Enero 2.35 c.
Marzo, 2.40 c.
Mayo, 2.52 c.
Julio, 2.62 c.
Septiembre, 2.74 c.
Diciembre 2.79 c.
Enero 1927: 2.76 c.

Todos los meses subieron de 1 a 3 puntos ascendiendo las operaciones a unas 171.000 toneladas.

REFINADO: El primer movimiento de compras importantes del año se llevó a efecto esta semana ocasionado por la actividad en la demanda de azúcares crudos a precios fraccionalmente más altos así como por un alza en las cotizaciones del refinado de caña y remolacha de 10 a 15 puntos. El comercio en el Este parece haberse abastecido para un período de dos a cuatro semanas y de cuatro a seis semanas en muchos territorios del interior en donde era posible comprar con términos garantizados para embarques diferidos. El mercado ahora entra en un período de extensas distribuciones, habiendo probabilidades de que no se interesen los compradores en hacer nuevas adquisiciones, hasta que sus existencias actuales hayan sido reducidas a una cantidad moderada.

(Las cifras correspondientes a la Europa Continental son en toneladas métricas de 2.204 libras. Todas las otras cifras son en toneladas largas de 2.240 libras a menos que se especifique de otro modo).

Dr. L. RODRIGUEZ MOLINA
Profesor de Enfermedades de las Vías Urinarias en la Universidad de la Habana
Cirujano del Hospital Calixto García
Examen directo de riñones, vejiga, etc.
Consultas: de 10 a 12 de la mañana y de 3 a 6 de la tarde.
LAMPARILLA, 86-88. TELEFONO A-8454.

c 9109 alt 8d-8

SOLO es comparable con la majestad del cisne, el dulce arrobamiento con que se duerme en el Colchón Life...

La Casa Life
SAN RAFAEL Y RAYO M-7063
TENIENTE REY Y HABANA A-6724

C 897 1d 28

M.E.C.D. 2016

¡Alimente Su Sangre!

LA SANGRE débil necesita alimento apropiado; las madres, más que nadie, necesitan sangre pura y vigorosa. Imposible tener niños sanos, fuertes, vigorosos y llenos de vida cuando la madre es débil y raquítica. Y, por muy fuertes que sean al nacer, los niños no pueden crecer sanos y vigorosos si su sangre se empobrece.

Usted, buena madre, alimente su sangre y la sangre de sus hijos. Haga a menudo la prueba que indicamos, para convencerse de que su sangre y la sangre de esos seres queridos se conserva en estado de salud y pureza.

Ha probado la ciencia que no existe alimento tan eficaz para la sangre como el hierro y el manganeso, combinados en la forma en que se encuentran en el Gude's Pepto-Mangan. Por más de treinta y cuatro años, los facultativos de todas partes del mundo lo han recetado con fe y con confianza y en miles y miles de casos ha dado los resultados apetecidos. Su boticario le aconsejará que lo tenga siempre en casa.

Haga esta prueba

Pellizque fuertemente su carne entre el pulgar y el índice. Al soltar, aparecerá, un punto blanco. *A menos que la sangre vuelva inmediatamente, dando a este punto su color natural, está Ud. anémico*—necesita vigorizar su sangre.

Gude's Pepto-Mangan

Tónico y Fortificador para la Sangre

COCINAS "A-B" PARA CARBON

Estas cocinas queman carbón vegetal, leña o carbón de piedra, sin dar la menor cantidad de humo ni manchar las paredes.

Funcionan mejor que las cocinas criollas corrientes, a la vez que son más limpias y más económicas.

Su construcción es muy fuerte y su apariencia muy lujosa.

Tienen su calentador de agua que da agua caliente para el servicio de toda la casa, utilizando el mismo fuego que se usa para cocinar.

Tienen 6 hornillas, un horno y dos departamentos superiores para guardar la comida sin que se enfríe.

El precio es muy barato. Tenemos tres modelos diferentes.

VENGA A VERLAS O ESCRIBA PIDIENDO CATALOGO.

ARELLANO Y CIA

CASA PRINCIPAL: MARTA ABREU (AMARGURA) Y HABANA. TEL. A 5329 — SUCURSAL: J. G. ZENEA (NEPTUNO) Nº 65. TEL. M 7520 — HABANA

ELIXIR ESTOMACAL

SAIZ DE CARLOS

(STOMALIX)

Es recetado por los médicos de las cinco partes del mundo porque tonifica, AYUDA A LAS DIGESTIONES y abre el apetito, curando las molestias del

ESTÓMAGO e INTESTINOS

Dolor de Estómago
Dispepsia
Acedías y Vómitos
Inapetencia
Flatulencias

Diarreas en Niños y Adultos que, a veces, alternan con Estreñimiento
Dilatación y Úlcera del Estómago
Disentería

OBRA COMO ANTISÉPTICO DEL APARATO DIGESTIVO curando las diarreas de los niños incluso en la época del destete y dentición.

Ensáyese una botella y se notará pronto que el enfermo come más, digiere mejor y se nutre, curándose de seguir con su uso.

Venta: FARMACIAS y DROGUERÍAS y SERRANO, 28 y 30, MADRID (España)

J. RAFECAS Y CA., Teniente Rey, 29. Habana.
Unicos Representantes y Depositarios para Cuba.

CRONICA SOCIAL

JESUCRISTO-REY
CARTA PASTORAL DEL EXCELENTISIMO Y REVERENDISIMO SR. ARZOBISPO DE LA HABANA Y ADMINISTRADOR APOSTOLICO DE PINAR DEL RIO, LICENCIADO MANUEL RUIZ Y RODRIGUEZ
(Continuación)

Donde más aparece la realeza de Jesucristo es en la pasión afrentosa a que fué sometido. De casa de Caifás lo llevaron al Pretorio para someterlo a la autoridad romana. ¡Vil pueblo que se humilla ante el Usurpador! ¡Vil Usurpador que sufre el ultraje de ver que no quiere el pueblo poner un pie en su tribunal para no contaminarse! (S. Juan XVIII-28). Enfrentáronse los dos viles y comenzó una serie de acusaciones contra Jesús, a las cuales respondió Pilatos con un mohín de desprecio. Ninguno de los puntos a que se referían las acusaciones, le interesaban, ni aún la acusación de malhechor, así en general (If. 30, 31). Una voz de muchas voces, la voz de la multitud, resonó con estruendo formidable: "Este dice que es Cristo Rey". (S. Luc. XVIII-2). Tres acusaciones formularon: "Este subleva el pueblo"; "prohibe que se pague el tributo al César"; "dice que es Cristo Rey". Las dos primeras no preocupaban a Pilatos: no se pararía en pelillos, si era, según él, necesario matar miles de judíos, para pacificarlos o para cobrarles la contribución. Ninguna de esas dos cosas, como tales, podían provocar una revolución seria. La tercera ya es más grave. El infeliz gobernante iba y venía, de Cristo al pueblo, del pueblo a Cristo. Dejando las dos primeras, se concreta a la última acusación y de repente pregunta a Cristo: "¿Tú eres Rey de los judíos?" Jesucristo le pregunta: "¿Lo dices de por tí o te lo dijeron de mí?" (San Juan XVIII-34). No agradó la respuesta a Pilatos y malhumorado, pues el pueblo lo había hecho levantarse antes de la hora (If-28), dió una mala contestación a Cristo; y Cristo entonces le dió una explicación:

"Mi reino no es de este mundo"; lo cual no quiere decir que no sea también Rey de este mundo. "Luego tú eres Rey", dedujo el Gobernador. Desde aquel instante el Pretor tratará de Rey a Cristo. Si no es de este mundo, ¿qué le importaba a Pilato que lo sea de otro? El Gobernador le frotará el rostro al pueblo judío con el reinado de Cristo: "¿Queréis que os suelte al Rey de los Judíos?". El mismo populacho atestigua que Cristo se ha llamado Rey, y urge a Pilato diciéndole: "Todo el que se hace Rey contradice al César". Esta vez, confundido más el Gobernante, quería soltarlo, pero ahora el compromiso es gravísimo. ¿Perderá la amistad del César? Queda sin embargo en pie un hecho: Cristo ha dicho que Sí que es Rey; el pueblo lo ha oído; una vez lo creyó: ahora no le convino creerlo. El Gobernante saca a Cristo despedazado, coronado de espinas y lo presenta al pueblo: "He ahí vuestro Rey", dice; el pueblo lo rechaza y grita: "Crucifícalo". Insiste el Juez: "¿He de crucificar a Vuestro Rey?"; "Si nuestro Rey es el César..." repone el pueblo. Se halagó con estas palabras el amor propio del Gobernador: hará con su cobardía una víctima que él confiesa inocente; pero el imperio del tirano se asegura. ¡Qué importa una víctima si con capa de patriotismo podemos cubrir nuestros ruines intereses particulares...? Lo entrega al pueblo y lo crucifican. Entonces Pilato, siguiendo la costumbre, pone en la Cruz el rótulo: **Jesús Nazareno, Rey de los Judíos.**

El título estaba en tres lenguas. El misterio de esta inscripción en las tres lenguas, hebrea, griega y latina, lo hace notar Teofilacto in Cap. 23 Luc.: "Mira cómo la conspiración del diablo se vuelve contra él. El que en los tres caracteres de letras había cierto modo divulgado la rebelión de Jesús, para que no se ocultase a nadie, que por eso había sido crucificado, porque se había hecho Rey, se ha convertido, no [illegible] deseo del escritor, en símbolo de que los poderosísimos romanos, los [illegible]gos sapientísimos y los hebreos religiosísimos habían de someterse al reino de Cristo, y debían predicarlo (Pinto, Op. cit. Vol. I. Lib. IV. Tit. VII. Loc. II. Nº 5). En esas lenguas, las principales del mundo entonces, se anunció a los hombres el reinado de Cristo, la muerte de Cristo Rey; Rey de los fuertes, Rey de los sabios, Rey de los santos.

(Concluirá).

ALOCUCION A LOS CONGREGANTES DE LA ANUNCIATA

"Congregación en febrero en honor del nuevo Santo y Doctor de la Iglesia Pedro Canisio, S. J.; Gloria de las Congregaciones Marianas.

El siete de febrero, primer domingo del mes, al celebrar nuestra Congregación su fiesta mensual reglamentaria vamos a honrar en unión de los Reverendos Padres de la Compañía de Jesús al insigne propagador de las Congregaciones Marianas en Alemania, segundo Apóstol de aquella nación, acérrimo defensor del catolicismo y verdadero catequista del pueblo San Pedro Canisio, S. J., nuevamente canonizado y declarado Doctor de la Iglesia por la Santidad del Papa Pío XI en el mes de mayo del Año Santo que acaba de terminar en diciembre de 1925.

La Compañía de Jesús queriendo glorificar al nuevo Santo y Director, contemporáneo de su fundador San Ignacio de Loyola ha organizado un Triduo solemne en la Iglesia de Reina los día 5, 6 y 7 de febrero, reservando el último como fiesta principal para que nuestra Congregación contribuya al esplendor de los cultos del que fundó y propagó por toda Alemania venciendo al Protestantismo las Congregaciones Marianas.

Esto nos obliga a los Congregantes de La Anunciata a ser agradecidos al favor dispensado y mostrar la estima en que tenemos al Santo que hoy nos proteje desde el cielo como lo hizo cuando vivía en la tierra: glorifiquemos a San Pedro Canisio y acudamos todos con verdadero empeño de dar realce con nuestra presencia y fervor a las solemnidades que la Compañía de Jesús ofrece al Santo que evangelizó la región alemana.

El Acto de Congregación para las tres Congregaciones Marianas empezará a las siete y media, siendo la Misa de Comunión a las ocho, celebrándola el Reverendo Padre Provincial y pudiendo asistir los que quieran honrar más al Santo a la Misa Pontifical de las nueve, en la que oficiará Monseñor Pedro González Estrada, Arzobispo de Atalia.

El Presidente de la Federación."

FIESTA DE CONGREGACION A NUESTRA SEÑORA DEL SAGRADO CORAZON DE JESUS EN LA IGLESIA DE NUESTRA SEÑORA DE LA CARIDAD

En la iglesia pública de las Escuelas Pías de Guanabacoa, se halla establecida la Asociación de Nuestra Señora del Sagrado Corazón de Jesús, siendo Centro Primario para Cuba y Antillas, con potestad de agregar nuevos Centros y establecerlos.

Tiene establecidos diversos Centros en Cuba. En la Habana está establecida en casi todas las iglesias parroquiales.

El Centro establecido en la feligresía de Nuestra Señora de la Caridad, ha celebrado el 28 del actual, la solemne función de Consagración a Nuestra Señora del Sagrado Corazón de Jesús, con arreglo al siguiente programa:

A las ocho y media antes meridiano tuvo lugar la Misa de Ministros, oficiando de Preste el Párroco Reverendo Padre Pablo Folches, asistido de los Padres Nicanor García, Teniente Cura de esta Parroquia, y José Manuel Corrales, Capellán de las Madres Reparadoras.

Fungió de Maestro de Ceremonias el Sacristán del templo, señor Pedro Coll, ayudado de un grupo de acólitos.

Pronunció el sermón el Reverendo Padre Modesto Roca, Rector de las Escuelas Pías de Guanabacoa y Director general del Centro Primario.

Versó el sagrado discurso sobre la gratitud que debemos al Señor y a su Augusta Madre la Virgen María, por los favores que continuamente nos está dispensando por intercesión de Nuestra Señora del Sagrado Corazón de Jesús.

Tiene palabra de aliento y felicitación para el Centro de la Parroquia de Nuestra Señora de la Caridad y de un modo especialísimo para la fervorosa y distinguida Camarera señorita Conchita M. Bandujo, a cuyo celo se debe el florecimiento de este Centro.

El sermón del sabio naturalista Padre Roca fué unánimemente celebrado por la selecta y numerosa concurrencia, que a estos solemnes cultos asistió.

La parte musical fué interpretada por un grupo de distinguidas señoritas, bajo la acertada dirección del organista del templo, maestro señor Luis González Alvarez.

Concluída la Misa el Director Padre Modesto Roca hizo la Consagración del nuevo año a Nuestra Señora del Sagrado Corazón de Jesús e impuso las medallas a las nuevas asociadas.

El templo lucía un artístico adorno floral debido a la manificencia de la expresada señorita y dispuesto por el sacristán del templo.

Felicitamos a la Camarera de Nuestra Señora del templo de la Caridad, por su acendrado amor a la Virgen María.

CULTO CATOLICO PARA HOY

El Jubileo Circular en las Ursulinas.

En San Francisco, solemnes cultos al Santísimo Sacramento.

En todos los templos, los piadosos ejercicios de "Los Siete Domingos de San José", con Misas de Comunión general. Misa solemne y sermón.

CULTO CATOLICO PARA MAÑANA

El Jubileo Circular en la Iglesia de las Esclavas del Sagrado Corazón de Jesús (Luyanó).

En el templo del Corazón de Jesús, a las ocho antes meridiano, celebra sus cultos mensuales la Archicofradía de la Asunción en sufragio de las benditas almas del Purgatorio.

Se encarece la asistencia.

SECCION ADORADORA NOCTURNA DE LA HABANA

De orden del Presidente general, señor José Elías Entralgo, hacemos saber a los Hermanos Adoradores, que el Hermano don Carlos Ayuso ha sido operado el pasado jueves de una ulceración de estómago por el doctor Manuel González Alvarez.

Le atendió con grandísima solicitud su hermano en San Francisco, don Abraham Ransam, fervoroso Terciario Franciscano.

Se halla encamado en el pabellón "Segundo Alvarez" de la Casa de Salud del Centro de Dependientes, cama número 6.

Dentro de la gravedad es satisfactorio su estado.

HIJAS DE MARIA DEL COLEGIO "LA MILAGROSA" DE MARIANAO

Hoy celebda su fiesta mensual reglamentaria las Hijas de María del Colegio La Milagrosa, de Marianao.

A las siete y media de la mañana: misa de comunión general armonizada.

A las tres de la tarde, junta general ordinaria reglamentaria.

Se ruega la asistencia a todas las asociadas.

UN CATOLICO.

DIA 31 DE ENERO

Este mes está consagrado al Niño Jesús.

Jubileo Circular. Su Divina Majestad está de manifiesto en la iglesia de las Ursulinas.

La semana próxima estará el Circular en la iglesia de las Esclavas del Sagrado Corazón. (Luyanó).

Domingo (de Septuagésima). Santos Pedro Nolasco, fundador de la Orden de la Merced Julio, Waldo, Ciro, Clodomiro y Geminiano, confesores; santas Marcela, Luisa, Albertona, viudas y Trifena, mártir.

Desde hoy hasta la Octava de Corpus puede cumplirse con el precepto pascual.

Empieza la devoción de los siete domingos a San José

San Pedro Nolasco, confesor y fundador de la Orden de Nuestra Señora de las Mercedes, redención de cautivos en Barcelona de España, esclarecido en virtudes y milagros, dió su espíritu al Señor a los sesenta y nueve años de su edad y a los cuarenta después de fundada su religión. Fué canonizado por el papa Urbano VIII el año de 1628.

LA LLUVIA DE AYER

Los torrenciales aguaceros de ayer, signo inequívoco son de la proximidad de una ola de frío.

Aproveche los precios excepcionales de nuestra VENTA FORZADA por las reformas que vamos a acometer en el Departamento de Ropa Hecha y adquiera un traje de casimir o de gabardina inglesa de los que a ella hemos llevado y con el cual puede usted tener la seguridad de ser elegante entre los elegantes y lucir más y descollar tanto, a la mitad de costo, como el que más descuelle por distinguido.

"La Emperatriz"

General Carrillo 36

HABANA

1900 1d-31

-:- CRONICA SOCIAL -:-

AIDA ALFARO

Lindísima señorita.

Proclamada alumna eminente de la Escuela Normal de Maestras, de la provincia de la Habana.

El Ayuntamiento por medio de su Presidente el popularísimo Concejal señor José Castillo, en representación de nuestro querido Alcalde Municipal, señor José María de la Cuesta, le entregó $200.

Acto público que anualmente se efectúa en los salones de Actos del ilustre departamento docente, al conceder dicho único premio a la estudiante que alcance sobresaliente en todas sus asignaturas.

Coincidiendo estos regocijos con la festividad de sus días, acaecida el domingo 23, celebróse, en su morada, Lealtad 57, altos, una alegre y bonita soiree.

A felicitarla por su triunfo resonante y halagador y a saludarla por sus natales, concurrieron infinidad de amiguitas, estudiantes en gran número y muchas familias de la alta sociedad habanera.

También fuimos nosotros.

Hubo algunos cronistas más.

La señorita Gisela Céspedes, saludó a la Maestra Normalista, con unas palabras llenas de primores por su notable aprovechamiento, por sus virtudes y alegrías disfrutadas.

Cautivó al concurso con la acertada y elocuente disertación que hizo envolviéndolas con delicados consejos.

En nombre de los esposos señora Lucrecia Merens y señor Julio Alfaro, maestro de los aprobados en los exámenes del año 24 y que pronto se graduará como Veterinario, habló el ex Congresista autor de las Casas para Obreros, felizmente realizadas desde el año 1912, señor Luis Valdés Carrero.

Hizo un discurso.

Por el fondo moral y la forma instructiva.

Cantó salmos a la virtud mantenida por los padres heroicos, esforzados ejemplares de la cruzada que se viene llevando con la ignorancia y fatuidad reinantes.

Los distinguió con frases sincerísimas y antes de colmar de sútiles y tiernas concepciones a la bella criaturita que aporta al mundo sus encantos y a la sociedad su exquisita cultura, el parlamentarista recreció en argumentaciones morales y enseñanzas ciudadanas.

La festejada no quiso hablar.

Fué al piano y agradeció con las ternuras de unas clásicas notas, la apreciación que se le demostraba a ella y a sus amados padres.

El cronista que recuerda los briosos, contundentes y comentados discursos pronunciados por la ideal señorita Alfaro, en el escenario del teatro Payret, cuando la campaña normalista contra habilitados, se hizo una reflexión.

Antes era una crisálida de vaporosos y múltiples colores que jugueteaba en los jardines floridos de ilusiones sugeridas, ahora ya disfrutando de la hermosa y feliz posesión del título, empezará a ver la implacable realidad con sus crudezas.

Mis votos sean porque su vida de maestra le sonría siempre.

Por lo menos, como me ha ido a mí en el ejercicio de los años que llevo al frente de una Escuela.

En el Club Atenas, se le dará también una fiesta en los primeros días de febrero.

Muy merecida.

Un grupo de señoras, en primer término la siempre elegantísima Teté Jiménez de Muñoz, Rita Flores de Campos Marquetti, doctora María Latapier de Céspedes, Matilde Acosta de Valdés Carrero, Josefina Merens de Formosa, Flora Rodríguez de Medina, Adela Veira de Romero, Zoila Merens de Delgado, la viuda de Rouvier, Matilde Hernández de Díaz y la que es celebrada por todos Mercedes Mora de Rocabruna y Antolina Garciga de Valdés.

Y este manojo de señoritas:

María Luisa y María Victoria Valdés Carrero Acosta, Carmen Díaz, Josefina, Crisálida y Teresa Morúa, María Josefa Rouvier, Cuquita Formosa, Merceditas, Josefina e Hilda Tuñón, Cuca López García, Sara Gálvez, Coralia Céspedes, Margot Valdés y Anita Hernández.

Junto a ellas y como un bouquet de fragantes violetas que saturaban el ambiente con los perfumes que usan y la esbeltez villareña atractivas y subyugantes las hijas del General Delgado, honorable Secretario de Agricultura.

Me las presentó el correcto y muy caballeroso joven Moisés Delgado, que es afectuoso y sencillo.

Rosita, América, Elvira, Aurora, Elenita y Dulce María Delgado.

Muy simpáticas y agradables todas.

Les ofrecí una visita.

Que cumpliré antes de los carnavales.

Se hizo música que bailaron casi todos con entusiasmo.

Cantó, Limonta.

El buffet atentamente servido por el joven Rafael Merens, futuro Veterinario.

El teléfono de la señorita Alfaro es M-9801.

AMERICA

Su matinée en la tarde de hoy.

De doce a ocho de la noche.

En los manantiales de San Francisco de Paula.

Tocarán Allende y José Belén.

Los señores Andrés Canales y Joaquín Carrillo, presidente y secretario, respectivamente, de esta sociedad, son los que me invitan.

Alberto Coffigni.

GUANABACOA AL DIA

LOS TRIUNFOS DE PEPITO SANCHEZ

Cada día somos más entusiastas por los triunfos de los compañeros.

En el caso de Pepito Sánchez nos cabe la satisfacción de haber sido de los más perseverantes en destacarlo desde sus comienzos en esta villa cuando escribió "Alma Española" representada con gran éxito en el Casino Español, "Guerra Avisada" presentada en el Liceo de esta localidad, "Pícaras Deudas", también representada en el Liceo, y las comedias "Por ella", "El rapto de la Garzona" y "A pie".

En todas esas obras escritas para el teatro por el inteligente compañero tuvimos frases merecidas de encomio, reconociendo la meritísima labor de Pepito Sánchez Arcilla, y en los actuales, momentos en que Pepito se conquista con sus nuevas obras resonantes triunfos en el teatro Alhambra de la Habana, no es posible que nosotros nos mantegamos en silencio.

Noches consecutivas se han puesto en Alhambra, con un público enorme, "El Presidio Modelo", "Flor de Fango" y "El 75 por ciento".

Tres obras que han gustado grandemente y que le han valido a su autor celebraciones del propio Federico Villoch.

El entrante viernes se estrenará la última obra que ha escrito Pepito.

Se llama "El vuelo de Franco", un viaje aéreo en un acto y cinco cuadros, con lujoso decorado de Nono V. Noriega.

Muy bien por el querido compañero, al que felicitamos llenos de contento por los triunfos que dejamos consignados.

LA SRTA. MERCEDES FERNANDEZ

Una nota que ofrecemos con verdadera alegría.

El completo restablecimiento de la graciosa señorita Merceditas Fernández, hermana del muy estimado amigo Miguel Fernández.

Gracias a la asistencia constante del talentoso galeno Juan Mencía, puede decirse que la señorita Fernández se encuentra totalmente restablecida.

Ella desea hacer público su agradecimiento al doctor Mencía, así como sus familiares, y quiere igualmente por este medio dar las gracias a todas las personas que se han interesado por su salud.

LOS BAILES DE CARNAVAL

Cada día es mayor el entusiasmo entre nuestra juventud por asistir a la serie de bailes de carnaval que ofrecerá nuestro querido Liceo.

El primero está anunciado para el entrante sábado 6.

Es de pensión y la orquesta estará integrada por 12 profesores.

Jesús CALZADILLA.

Restaura las Fuerzas y el Vigor Perdidos Sorprendentes Resultados en solo pocos Dias.

He aquí una nueva y maravillosa medicina para hombres y mujeres que carecen de la energía plena y el vigor proverbial de la juventud. De incomparables resultados para los que sufren debilidad ó sienten que sus órganos vitales se han agotado, quebrantado ó empobrecido por causa de vejez prematura, larga enfermedad, preocupaciones, trabajos penosos ó abusos de la naturaleza. Esta sorprendente medicina da a las venas una corriente de sangre joven y rica—Sangre de Hierro que al circular por el organismo hace revivir el fuego y la fibra de la juventud. Está hecha a base de muestra fórmula especial de hierro que rápidamente restaura la fuerza y el vigor, dando nuevos elementos de vida a los órganos vitales y aumentando grandemente su resistencia, al grado de que Ud. se siente como si hubiese nacido de nuevo. El maravilloso remedio también contiene Fósforo, universalmente conocido por los médicos por su maravilloso efecto en la restauración de nervios débiles y gastados. Gracias a su influencia, las mejillas pálidas y pomulosas recuperan el color sonrosado de la salud, y los ojos opacos é inexpresivos vuelven a adquirir el brillo y la vivacidad de sus primeros años. Desarrolla y redondea, con el aumento de carnes, la figura enclenque de personas enfiaquecidas y agotadas.

Esta magnífica medicina es NUGA-TONE, el mejory más poderoso reconstituyente que Ud. pueda obtener. Vigoriza y equilibra la acción de los nervios, y da fuerza y firmeza a los músculos. NUGA-TONE no puede ser igualado para la curación de estómagos débiles y descompuestos, indigestión, falta de apetito, gases ó hinchazones en el estómago y los intestinos, hígado tardío, riñones delicados, lengua sucia, mal aliento, biliosidad, dolores de cabeza, estreñimiento, deficiencia del corazón, reumatismo, dolores de nervios y de los huesos, quebranto o agotamiento nervioso, pobreza de la sangre y todos los casos semejantes de afecciones de la salud.

Usted puede llegar a ser un hombre fuerte, viril y de extraordinaria masculinidad, ó una mujer fascinante de belleza y encantos irresistibles. NUGA-TONE ha hecho maravillas entre miles de personas que habían perdido su atractivo por falta de fuerza y vigor en el organismo. Deje que NUGA-TONE le haga a Ud. el beneficio que ha rendido a otros.

NUESTRA GARANTIA NUGA-TONE se vende en todas las droguerías y boticas con garantía absoluta de que se devolverá el dinero si no satisface. Véase la garantía en cada paquete. La botella contiene 90 pastillas, suficientes para un mes de tratamiento. Tome NUGA-TONE durante 20 días a nuestro propio riesgo, y si los resultados no son satisfactorios, devuelva a la droguería el resto y recibirá su dinero. Esta garantía excepcional la hacemos porque tenemos positiva confianza de que NUGA-TONE le dará a Ud. los mismos resultados que ha dado a millares de gentes. Después de tomar NUGA-TONE por algún tiempo, notará la gradual recuperación de la vitalidad, el vigor y el sobrio impulso de la juventud y su cuerpo se sentirá más fuerte y lleno de abundantes energías. Entonces podrá recibir los beneficios de una vida placentera y feliz. Asegúrese de comprar el legítimo NUGA-TONE. Rehuse las imitaciones. Si en vez de esto toma Ud. otra cosa, no nos culpe si los resultados son nulos. Recuerde bien que no hay nada que pueda substituir ó compararse a NUGA-TONE. Compre una botella HOY MISMO.

Nada tan exquisito como el

Quaker Oats

Nutritivo y fácil de digerir.

789

EL MEJOR SOLVENTE DEL ACIDO URICO.

Salvitae

PARA GOTA, REUMATISMO Y AFECCIONES DE LOS RIÑONES Y VEJIGA.

ANUNCIESE Y SUSCRIBASE AL DIARIO DE LA MARINA

M.E.C.D. 2016

A PLAZOS
VICTROLAS
De todos los tipos
De todos los precios
Y para todos los gustos

GRAN REBAJA DE PRECIOS

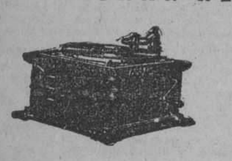

DESDE:
$1.50
A LA SEMANA EN ADELANTE

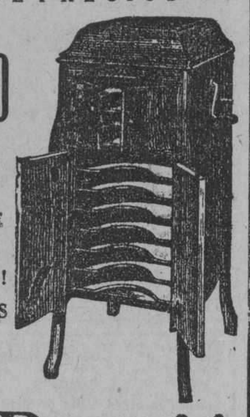

¡¡OJO!!
¡¡OJO!!
VICTROLAS NUEVAS DE FABRICA

B. Barrié
O'REILLY, 57, ESQ. A AGUACATE
Teléfono A-3262. Habana.

DIGESTION ASEGURADA
de todos los alimentos
ELIXIR DU Dr MIALHE
Farmacia 8, rue Favart PARIS.
del Dr MIALHE professor en la Facultad de Medicina
LAB-LACTO FERMENT MIALHE
DIGESTION
Spécial de la LECHE
José Sarra Habana — 41 Teniente Rey

Hygeia
El Biberón Como los Pechos Maternos

El mejor substituto del pecho de la madre es este cómodo Biberón HYGEIA, de forma perfecta. El bebé se conserva sano y contento y toma sus alimentos con regocijo.

El HYGEIA se limpia tan fácilmente como un vaso. No tiene rincones ni partes estrechas donde se acumulen porquerías y gérmenes.

La mamadera HYGEIA sólo trabaja a perfección cuando se usa con una botella también HYGEIA. La botella Hygeia es perfecta. No compre botellas más baratas porque al fin le saldrán más caras. Pida y exija HYGEIA.

Jabon Copco

PERO COPCO CON "P" FUESE BIEN
RECHACE LAS IMITACIONES
DE VENTA EN TODAS PARTES AGENTE: JUSTO RODRIGUEZ
EDIFICIO DE LA LONJA 534 TEL A-0413

¿TOSE USTED?
¿SIENTE MUCHA OPRESIÓN?
¿LE DÁ FIEBRE?

El GRIPPOL es una medicación de gran éxito en el tratamiento de la grippe, tos, catarros, bronquitis, tuberculosis pulmonar, laringitis y demás desórdenes del aparato respiratorio.

DE VENTA EN TODAS LAS BOTICAS DE LA ISLA

SE REUNIO AYER LA FEDERACION NACIONAL DE CORPORACIONES ECONOMICAS

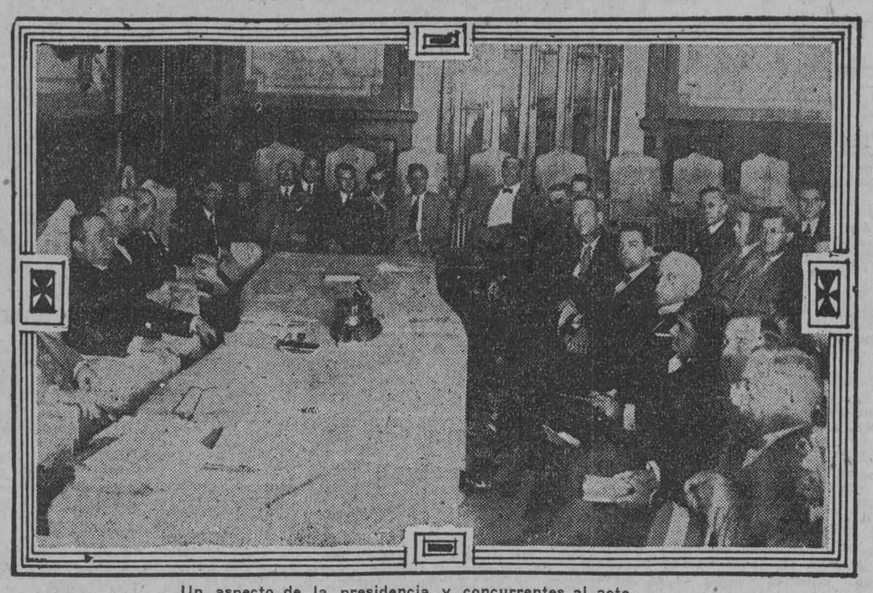

Un aspecto de la presidencia y concurrentes al acto

ACUERDOS ADOPTADOS

Con numerosa representación de las entidades federadas, celebró en la tarde de ayer, en el salón de actos de la Lonja del Comercio, Junta General la Federación Nacional de Corporaciones Económicas.

La mesa presidencial la integraban los señores Pedro P. Kohly, Ramiro Cabrera, Antonio Antón, Fernando Ortig, J. Soler y Tomás Gutiérrez Alea, actuando además el señor Santiago de Guardiola, como Jefe que es del Despacho del citado organismo.

Una vez fué aprobada el acta de la sesión anterior, así como la memoria anual, a la cual se le dió lectura de modo extractado, se procedió a tratar sobre los asuntos generales.

Al iniciarse la deliberación de los mismos los señores Ramiro Cabrera y Avelino Cacho Negrete, presentaron la siguiente moción.

"Los delegados que suscriben, considerando que por la circunstancia de ser el Consejo el organismo central en quien la Federación Nacional de Corporaciones Económicas de Cuba delega sus funciones con poderes plenos, debe estar constituído por el mayor número posible de representantes de las corporaciones federadas y a ser posible por todos los ramos de la Industria y Comercio, incluso el de Banca que se exploten en la República; lo cual es conveniente también para los mejores y más altos fines de cordialidad y acción común que debe inspirar la conducta y desenvolvimiento de estas instituciones.

A la Asamblea General Ordinaria de la Federación Nacional de Corporaciones Económicas de Cuba, proponen lo siguiente:

Que como cuestión previa se acuerde a los efectos de lo dispuesto en la Base Sexta de los Estattuos, considerar de carácter nacional las siguientes Corporaciones: Habana Clearing House; Asociación del Comercio e Industria de la Bahía de la Habana; Asociación de Corredores de Aduana de la República de Cuba; Asociación Nacional de Importadores de Efectos y Maquinaria Eléctrica y Federación Farmacéutica de Cuba, admitiendo en consecuencia un miembro de cada una con voz y voto en el Consejo. Habana 30 de enero de 1926.

(f.) **Avelino Cacho Negrete y Ramiro Cabrera.**

Bolsa de la Habana. Asociación de Hacendados y Colonos de Cuba.

Una vez conocida la misma se acordó que cuando se presente un asunto que interese a determinada entidad que no tenga representación en el Consejo, se podrá nombrar un delegado con voz solamente, para tratar el asunto en el seno del Consejo. Esta medida fué adoptada provisionalmente hasta que se dictamine sobre la reforma de los Estatutos que se propone, y la cual se hará más ampliamente que la solicitada en la misma moción.

Terminada esta deliberación que duró largo tiempo, se procedió a la aceptación de las corporaciones respectivas, para que a su vez designen la delegación correspondiente en el seno del Consejo, siendo todas las ya inscritas aceptadas, y deliberándose sobre el caso especial que se presentaba en la provincia de la Habana, que aunque los Estatutos sólo admiten la representación de una corporación que fuera de provincia y no estuviera radicada en la capital, habían dos entidades o séase la de San Antonio de los Baños y la de Batabanó, procediéndose entonces a la elección correspondiente para determinar cuál de las dos debía continuar representada en el Consejo, resultando favorecida en la votación la Cámara de Batabanó.

Aclarados todos estos particulares se suspendió la sesión, para que en su oportunidad, el Consejo actual convoque a la Asamblea general correspondiente, en la cual se procederá al nombramiento del Consejo de Directores para los dos próximos años, o séase después de conocer los nuevos delegados que se designen por cada una de las corporaciones correspondientes.

La Junta terminó a una hora avanzada de la tarde.

Entre los concurrentes al acto, anotamos los siguientes señores:

Eusebio Canosa por la Asociación de Almacenistas de Ferretería de la Habana; Valeriano Fernández Viña por la Asociación de Comerciantes de la Habana; Carlos de la Torre, por la Asociación de Corredores de Aduana de la República de Cuba; Raphael Doniphan, por la Asociación del Comercio e Industria de la Bahía de la Habana; Dr. Ramiro Cabrera, por la Asociación de Hacendados y Colonos de Cuba; Angel Gómez Puente, y Domingo Lazaró por la Asociación de Viajantes del Comercio de la Isla de Cuba; Rafael Mercadal y Tomás Gutiérrez Alea por la Asociación Nacional de Detallistas de Peletería; Dr. Fernando Martínez, Víctor G. Mendoza y Enrique Antiga por la Asociación Nacional de Importadores de Efectos y Maquinaria Eléctrica; Dr. Pedro P. Kohly, Coronel Ramón Guerra y Avelino Cacho Negrete por la Bolsa de la Habana; Avelino Pérez, Laureano Roca y Aquilino Entrialgo por la Cámara de Comercio, Industria y Navegación de la Isla de Cuba; Florencio Zoilo García y Vicente Gil por la Cámara de Comercio, Industria y Agricultura de Camagüey; Vicente Soler, Luis Kohly y José Díaz de Capilla por la Cámara de Comercio de Santa Clara; Antonio Lima por la Cámara de Comercio del Partido Judicial de San Antonio de los Baños; L. Moas por la Cámara de Comercio, Industria y Navegación de Batabanó; Ramón Infiesta por la Cámara de Comercio, Industria y Navegación de Cienfuegos; Emilio Fernández por la Cámara de Comercio de Nuevitas; F. A. Morris, T. C. Ulbricht y Andrew P. Moody por la Cámara de Comercio Americana de Cuba; Rosendo Vila, por la Cámara Oficial Española de Comercio, Industria y Navegación de la Habana; Dr. Fernando Ortiz, por la Sociedad Económica de Amigos del País; Generoso Puente, por la Unión Comercial de Casas de Préstamos y Compra-Venta; Dr. Alfredo Figueroa, Dr. Leonardo Tariche y Salvador Morales por la Federación Farmacéutica de Cuba; Eusebio Ortiz por la Cámara de Comercio e Industria de Matanzas; Ignacio Huarte, por la Cámara de Comercio de S. Antonio de los Baños.

Certain-teed

PRECIOS DE LAS ALFOMBRAS

1.85 m. x 2.75 m. .. $8.85
2.30 m. x 2.75 m. .. 11.15
2.75 m. x 2.75 m. .. 13.25
2.75 m. x 3.20 m. .. 15.55
2.75 m. x 3.61 m. .. 17.90

Distribuidores Generales: Guitián y Barbeito, Cuba 95. Habana.
Valls y Repilado, Cornelio Robert 15, Sto. de Cuba.

DE VENTA AL DETALLE EN LAS SIGUIENTES CASAS:

"LOS ENCANTOS" San Rafael y San Nicláas
"LA ESTRELLA" General Carrillo 70
"MEDINA Y MARTI" Calzada y Dos, Vedado
"LA GRANADA" Pi y Margall y Cuba

2 CUCHARADAS DE POCION 504
CURAN LAS ENFERMEDADES SECRETAS
BALSAMICO-RAPIDO-SEGURO

Dolores de Cabeza

Esta dolencia es causada generalmente por desórdenes del hígado o del estómago. La misión de las Pildoritas de Reuter es corregir estos órganos y expeler del organismo todas las impurezas.

Pildoritas de REUTER

¿Llena de Vida o Agobiada de Debilidad?

Es todo Cuestión de Salud. ¡Escoja!

LA idea de que la mujer debiera ser un objeto frágil, lánguido, delicado, ya pasó de moda. Las costumbres adquiridas por la mujer moderna están diseminando la convicción de que la vivacidad y robustez son tan de desear en la mujer como en el hombre.

Ciertas ideas tradicionales han hecho a muchas mujeres lastimosos ejemplos de debilidad. Es tiempo ya de romper las cadenas y combinar la gracia y el encanto con un cuerpo sano y fuerte, que resista las enfermedades y ahuyente la debilidad. Repetimos pues: *Es todo cuestión de salud.* Todo plan de levantar energías, de implantar fortaleza donde hay debilidad debe empezar con un buen tónico para la sangre. Este es Hierro Nuxado. Hierro es un *elemento imprescindible* para todo cuerpo.

La *insuficiencia de hierro* es causa de *muchísima debilidad.* Así, pues, Hierro Nuxado, que es hierro orgánico, listo para incorporar en la sangre, revivificará las energías y combatirá eficazmente la debilidad. Dos semanas suelen probar la eficacia del

HIERRO NUXADO
El Reconstituyente Moderno para Ambos Sexos

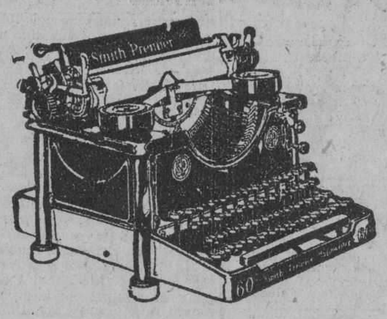

SMITH PREMIER
NUEVO MODELO No. 60

La máquina vertiginosa que escribe como sesenta
DE
1862 a 1925

La máquina de escribir ha sido objeto de grandes transformaciones, siendo el Nuevo Modelo No. 60 de la Smith Premier

"La Maravilla del Siglo XX"

Agentes Exclusivos:
VIUDA DE HUMARA Y LASTRA, S. en C.
Ricla 83 y 85 (MURALLA)
Teléfs. A-3498 M-9093

"SIDRA COVADONGA"

La sidra "más sidra" que viene a Cuba

Sidra de "La Covadonga",
Ricu zumu de manzana,
Yes el caldo más sabrosu
Que sorbió la 'specie humana.

L.

Gijón, 1925.

IMPORTADORES: TAULER, SANCHEZ Y Cía., S. en C.
Inquisidor 38, Apartado 96, Teléfono A-1316

M.E.C.D. 2016

ANUNCIOS CLASIFICADOS

ULTIMA HORA

ALQUILERES

CASAS Y PISOS

Habana

PEÑALVER 116 ENTRE SUBIRANA Y ARBOL SECO

Cómodos bajos con sala, dos grandes cuartos, baño completo y cocina. La llave en la misma. Precio $45.
3174 28 En.

SUBIRANA 54, ALTOS

Sala, comedor, tres cuartos, baño completo intercalado, calentador, cuarto de criados, servicio y cocina. Precio $70.00. 3607-31 en.

SE alquilan amplios y frescos altos de Hospital 46. Sala, saleta, 3 grandes cuartos, uno chico, baños, cocina de gas, acabados de pintar. Ganan $65.00. Informan Habana 105 Tel. M-1208 5183-2 fb.

SE alquilan altos, Infanta 13, media cuadra de Monte, todos los tranvías sala, comedor, dos cuartos, cocina, baño, patio moderno. Informes y llaves: Monte, 503. Teléfono A-3837. $45. Fiador. 5224.—2 Feb.

SE alquilan algunas casas que se están terminando, algunas ya listas, desde 80 pesos hasta 110, en el edificio de Angeles y Estrella. Informan en el 13, casa de Ruisánchez. Teléfono A-2024. 5246.—3 Feb.

CALZADA de la Reina número 106, se alquilan los altos de la casa Ave. de S. Bolívar número 106, sala, saleta, comedor y cinco habitaciones. Está bien situada y la llave puede pedirse en la casa del lado, número 104. Informan en Amargura, número 11, piso 2o. Departamento número 4. 5256.—2 Feb.

ALQUILO casa Concordia 137, entre Gervasio y Belascoaín, precio 85 pesos, sala, saleta, cuatro cuartos, cocina de gas, baño, agua caliente. Llave en la misma de 9 a 12 a. m. 5231.—1 Feb.

ALAMBIQUE, 4, bajos, entre Misión y Esperanza. Sala, tres cuartos, etc. Llave en los altos. Teléfonos: M-6570, M-4806. 5213 2 f

SE alquilan los altos Concordia 175-A, entre Soledad y Aramburo. La llave en el café al lado. Informan: San Rafael 152 3 cuartos altos. Teléfono U-1773. 5264.—5 Feb.

INDUSTRIA 14, esquina Refugio, se alquilan el fresco y ventilado segundo piso con sala, comedor, tres cuartos y cuarto para criado, baño, ducha, 2 inodoros y cocina. La llave en la bodega. Informes: San Lázaro 17. 5218.—3 Feb.

SAN LAZARO, 322

Entre Gervasio y Escobar. Se alquila el principal, sala, antesala, dos cuartos de dormir, baño intercalado, cocina de gas, comedor al fondo y cuarto de criada. Renta 80 pesos al mes con garantía. Informa: Enrique López y Oña. Teléfono A-8980. Aguiar 71. Depto. 410. La llave en la bodega de Gervasio. 5265.—3 Feb.

SE alquilan acabados de fabricar, dos pisitos muy lindos, en lo más céntrico de la ciudad, Villegas 80, entre Progreso y Empedrado, con las comodidades siguientes: Comedor, sala, tres habitaciones, cuarto de baño intercalado y cocina al fondo. Precio: $75 y $80. Se exigen referencias y fiador solvente. Tel. M-8980. 5288-7 fb.

SETENTA y cinco pesos San Lázaro 66 altos, a una cuadra del Prado. Sala, saleta, tres cuartos, cuarto de baño, inodoros, agua abundante, cocina de gas. 5277-5 fb.

SE alquilan los altos del Café de Avenida de Italia y Zanja, propios para matrimonio u hombres solos. Informa el dueño del café. 5280-2 fb.

MALECON 16 entre Prado e Industria lindo piso alto muy fresco. Sala, comedor, 2 cuartos, servicios espléndida vista del paseo y carnavales. Llave en los bajos. 5290-3 fb.

SE alquila la moderna casa calle Neptuno No. 348 entre Basarrate y Mazón con sala, comedor, tres cuartos cuarto de baño, servicio de criados, cocina de gas, etc. La llave en la misma. Informan 17 y N. No. 9. Teléfono F-1956. 5306-2 fb.

PARA barbería u otro giro se alquila un local con frente a Belascoaín. Informa: Docando. Café El Caribe. Belascoain 76. 5363-3 fb.

CAMPANARIO 48 esquina a Virtudes se alquila el primer piso compuesto de sala recibidor comedor 4 habitaciones dos baños y cocina todo moderno. La llave en la bodega de enfrente. Informes Neptuno 106. Tel. A-4480. 53624 fb.

SE alquilan los espléndidos altos Fernandina 87 B a una cuadra de la Calzada de Cristina. Precio $60. Informan: Concordia 31, altos. Teléfono: A-3122. 5304-4 fb.

ALQUILO CASA $60

Narciso López 2 frente al Muelle Caballería y Plaza de Armas. Sala; comedor; tres habitaciones y demás servicios. En la misma informan. 5349-2 fb.

SE alquilan los altos de Neptuno 202 con sala; comedor; tres cuartos grandes; baño moderno; cocina de gas; balcón corrido por Neptuno y Lucena La llave en la mueblería del frente. Su dueño Cerro 438 B. Tel. M-9305. 5343-6 fb.

SE alquilan los modernos altos de la casa Picota 51 compuestos de sala; cuatro cuartos; comedor; doble servicio; Se dan en $70. Informan San Rafael 113. Tel. A-1963. 5346-4 fb.

SE alquila el alto de Vives 168. Informan en los bajos. Talabartería y en Neptuno 168. Teléfono A-4238. 5354-2 fb.

SAN Rafael y Aguila altos del Café se alquila una sala y saleta para profesionales o comisionistas y se alquilan habitaciones a hombres solos o matrimonios solos. Informar Café. 5351-2 fb.

SUAREZ 19; próximo a Monte. Se alquila un piso alto. Sala; recibidor; 3 habitaciones; baño intercalado, comedor al fondo, cocina, cuarto y servicio de criados. Informan en los bajos. La Casa Cabarcos. 5360-2 fb.

SE alquila una casa con 36 habitaciones y ascensor eléctrico propia para casa de huéspedes o inquilinato. Informan en O'Reilly 32, Botica. 5359-6 fb.

SE alquilan los frescos y cómodos altos de Neptuno y Espada, en módico precio. Informan en la bodega. 5373—2 feb.

EN Carlos III No. 239 se alquila una casa alta con nueve piezas, nueva, la más ventilada de la Habana. La llave en los bajos. Informa: Muñiz, esquina a Espada. U. H. 5317-3 feb.

MALECON 317, moderno piso, cuatro cuartos, baño intercalado, servicio criados independiente, elevador; solamente personas de moralidad. Informes: A-4204. 5330-9 feb.

Vedado

VEDADO. Alquilo hermosos bajos de la casa número 426 de la calle 25 entre 6 y 8, con jardín, gran portal, sala, cuatro habitaciones, comedor, baño completo y servicios. La llave en los altos de la esquina, donde informan. Teléfonos F-4992 y A-3974. 5332-3 Feb.

ALQUILERES DE CASAS

CASA POR APARTAMENTOS

21 No. 352 esquina a Paseo, Vedado. Apartamentos de dos espléndidas habitaciones, cuarto de baño y cocina. Precio: $35.
U H 2324—13 fb.

SE alquilan los altos K, 166, entre 17 y 19, compuestos de terraza, sala, comedor, cocina, baño completo, cinco cuartos grandes, cuarto y servicio de criada. Informarán en los bajos. 5220.—6 Feb.

VEDADO. Se alquila 200 pesos. Quince, entre J y K, número 145, sala, biblioteca, recibidor, un dormitorio, demás servicios en los bajos, 5 habitaciones altas, cuartos criados, garage. Informes: F-1475. 5227.—2 Feb.

VEDADO. Se alquilan los modernos y frescos altos de Línea entre 4 y 6 Informan F-1187. 5301-4 fb.

VEDADO. Se alquila la bonita y cómoda casa de la calle 6 entre Calzada y Quinta, con todas las comodidades y espléndido jardín. Tiene garage y cuarto para chauffeur. Informan en la calle 4 No. 4. 5229- 3 fb.

En lo mejor de 23 entre E y F acabada fabricar, soberbia y elegante residencia, 2 plantas, independientes, con todo el confort y lujo que desean las personas pudientes. Renta proporcionada. Informan en la misma y en el F-1682. 5270-2 fb.

VEDADO. Se alquila una casa planta alta con 4 cuartos; sala: comedor; muy barata en 13 No. 473 entre 10 y 12. La llave esquina a Doce. Teléfono F-4520. 5368-4 fb.

VEDADO. Se alquila un solar completo con tres hermosas habitaciones de azotea y pisos de mosaico, con servicios y agua en abundancia todo espléndidamente cercado. Informan Calle 4 No. 4. 5230- 3 fb.

Jesús del Monte, Víbora y Luyanó

JESUS DEL MONTE

Se alquilan muy cómodos altos en Santos Suárez 3 1-2 casi esquina a la Calzada, con sala, comedor, 4 cuartos baño, cuarto de criados, servicio y cocina. La llave en el No. 1. Precio $60.00.
3174 28 En.

PROXIMOS A DESOCUPARSE SE alquilan los altos de la casa San Leonardo 78, casi esquina a Avenida de Serrano. Tienen: sala, comedor, cocina, tres habitaciones con baño intercalado, moderno, y cuarto y servicio de criados. Pueden verse a todas horas. La llave en la misma. Informa: Luis M. Santeiro. Teléfono I-5285. U H 4807-2 fb.

SE alquila en el Parque de la Loma del Mazo, número 6, una casa con cinco habitaciones, sala, saleta, comedor, dos terrazas, dos cuartos de criados, garage y jardín. Cerca de dos colegios. No falta el agua. Informan en la misma. Teléfono I-1701. 5225.—5 Feb.

SE alquila una casa acabada de construir jardín, portal, sala, comedor y dos cuartos, baño con bañadera, General Lee número 22, entre Durege y Serrano. Santos Suárez. 5232.—2 Feb.

SE alquilan los altos calle 6, número 185, entre 21 y 23, terraza, hall, comedor, 6 habitaciones, buen baño, cocina de gas y servicios de criados con entrada independiente. Llave e informes en los bajos. 5238.—6 Feb.

BARBEROS, se alquila el local de barbería de Juan Alonso y Juan Abreu, Luyanó, mucho barrio. Informan en la bodega. 5219.—9 Feb.

SE alquilan los modernos altos de Figueroa 15 entre Santa Catalina y Milagros, a media cuadra de los tranvías de Santos Suárez, compuesta de sala, comedor, tres cuartos baño completo y servicios de criados. Llavín en la bodega de Milagro. Precio $50 5281-1 fb.

LAS CASAS MAS BARATAS DE LA HABANA

Se alquilan a $24, $30, $40, con dos, tres y cinco cuartos y demás comodidades casas modernas, próximas Quinta Centro Gallego, en Enna y Luco. Llaves Bodega. Informes dueño. M-5523. 5275-2 fb.

Cerro

EN la calle Unión y Ahorro, a una cuadra de la Calzada del Cerro, se alquilan las casas número 27-A, 29 y una nave al lado de esta, propia para una industria pequeña. Informan en los altos de la esquina, entrada por Patria. 5216.—3 Feb.

SE alquila la espléndida casa Calzada 575 esquina a Carvajal, en la parte más alta del Cerro a tres cuadras de la Esquina de Tejas, con portal, vestíbulo, sala, saleta, gran galería, comedor, cuatro magníficos y ventilados cuartos, dos baños intercalados, dos cuartos altos, tres para criados con servicios, cocina y repostería, garage para dos máquinas, agua abundante, fría y caliente. Informes Teléfono U-1923. 5316-7 fb.

Marianao, Ceiba, Columbia y Pogolotti

BUEN RETIRO, MARIANAO

Se alquila la casa STEINHART entre Medrano y Robau, en la línea del tranvía Havana Electric, con sala, comedor, 4 cuartos, lujoso baño, agua fría y caliente, garage cuartos para chauffeur y criados con servicio y jardín al frente y fondo. Informan en la misma. Teléfono FO-7380. 5235.—6 Feb.

SE alquila hermoso chalet con garage, en 100 pesos. Ave. 12, entre 8 y 9. Ampliación de Almendares. Informan: Casa de Ruisánchez. Angeles, 13. Teléfono A-2024. 5247.—3 Feb.

REPARTO Almendares C, esquina a Fuentes, alquilo planta baja, sala, comedor, 4 habitaciones, jardín, garage, gran baño, precio 70 pesos, planta alta igual con 6 cuartos y dos baños 75 pesos. Informan en la misma. 5234.—4 Feb.

EN Marianao se alquilan tres casas muy cómodas, acabadas de construir en la calle de Gral. Lee a media cuadra de la Calzada a $60 cada una. Tienen portal, sala, tres cuartos, baño intercalado comedor, cocina, cuarto y servicio de criados. La llave y más informes en el jardín El Clavel. General Lee y Coronel M. Martínez Marianao. Tels. FO-7029, FO-7238. 302 8 d 31.

HABITACIONES

Habana

En San Rafael 66, bajos, se alquila una amplia habitación para uno o dos hombres, que tengan buenas referencias. Informan en el mismo lugar. Teléfono M-1920. Ind. 25 d

EDIFICIO CORBON

El más céntrico, Industria 72 1|2, a dos cuadras de Prado. Espléndidos apartamentos con gran cuarto de baño, agua abundante, caliente y fría, servicio de criados, ascensor día y noche y sereno en el interior. UH 3087 18 f.

HOTEL MANHATTAN

Propietario: A. Villanueva.

Este es el hotel mejor, por las siguientes razones: Por su situación, que da frente al hermoso parque del Gran Maceo; porque todas las líneas de tranvías pasan por su frente; porque todas sus habitaciones (98) tienen baño privado y servicio de teléfono; porque no se conoce otro similar en ventilación y frescura; y porque, además, nadie da un servicio como el nuestro por tan bajo precio. Venga hoy a separar su departamento. Belascoaín y San Lázaro, Hotel Manhattan. Teléfono M-7924. C20 Ind. 1 en.

SE alquila una magnífica habitación con balcón a la calle y otra interior Casa espléndida y de moralidad. San Rafael 50, primer piso. Teléfono: M-3884. U H 5007-3 fb.

EDIFICIO CANO

Habitaciones las más limpias, higiénicas, con agua corriente y caliente en los baños, comida superior si se desea, todo barato. Villegas, 110, entre Sol y Muralla. 5241.—9 Feb.

EN Misión 67, casi esquina a Aguila, se alquila una hermosa sala baja. Informes en el fondo la encargada. Es casa moderna. 5271.—3 Feb.

CALLE Acosta 31, altos, se alquila un departamento en la azotea, compuesto de dos habitaciones y sus servicios, hay abundante agua, por tener bomba Prat en la misma. Se alquila una hermosa sala. Es casa moderna. 5274-2 fb.

EN casa de familia Sol 48 altos cerca de O. P., se alquila un departamento con vista a la calle con su habitación en $40 y otros amplios y ventilados interiores a $25 y $35 con luz. No falta el agua. 5279-2 fb.

EN casa de familia Castillo 55 E alto moderno casi esquina a Monte, se alquila una sala en $25 y otras habitaciones muy ventiladas a $18 y $15 con luz. No falta el agua. 5278-2 fb.

SE alquila un departamento con agua y luz, propio para establecimiento o comisionista. Precio muy módico. Jesús María 35. 5125-1 fb.

DEPARTAMENTO alto de dos salones completamente independientes se alquila para familia o para oficina con entrada independiente. Informan Lamparilla 42. 5371-2 fb.

EN la calle Gervasio se alquilan accesorias muy baratas planta alta y una habitación; y en Príncipe esquina a San Francisco una accesoria propia para barbería; muy barata. 5367-4 fb.

EN casa moral se alquila hermoso departamento con balcón calle, servicio privado. Teniente Rey, 83. 5250.—2 Feb.

Habana: Se alquilan habitaciones o departamentos para oficina en los altos de la casa Empedrado 16. Informan Arellano y Hnos. Cuba 50. Teléfono A-8297. 401—1 a 28

SE alquilan hermosas habitaciones, con baño intercalado cada una desde $20 a $25. No hay mejor. Monte 485 esquina a San Joaquín, el tranvía en la puerta. 5347-2 fb.

HERMOSO DEPARTAMENTO EN $27.00

Se alquilan dos habitaciones balcón a la calle. Se puede lavar; cocinar y tener niños. Amargura 16 casi esquina a San Ignacio. 5318-9 fb.

HABITACION. En casa de familia donde no hay inquilinos se alquilan una o dos habitaciones a personas de moralidad. Industria 13 altos. 5365-1 fb.

NARCISO LOPEZ 4

Frente Muelle Caballería y Plaza de Armas alquilo departamento de tres habitaciones con vista a la calle; luz toda la noche en $35. Casa de todo orden. 5348-3 fb.

ALQUILO

hermoso departamento de dos habitaciones muy fresco e independiente en la azotea. Monte 2 A esquina a Zulueta. Casa de todo orden. 5250-3 fb.

SE alquila amplia y fresca habitación en Teniente Rey 78 altos; solamente a hombres de moralidad. Es casa particular. No hay cartel. 5355-2 fb.

SE alquila en Oquendo esquina a Virtudes altos un hermoso departamento con dos habitaciones; sala y comedor Informan en la misma. 5352-2 fb.

SE alquilan dos grandes habitaciones altas, juntas o separadas, muy ventiladas; nunca falta el agua. Revillagigedo 47. 5331-2 feb.

Vedado

SE alquila en el Vedado, una habitación a caballero o señora extranjeros. Informan: F-2661. 5255.—2 Feb.

EN LINEA Y D

y en el bonito edificio que allí se alza próximo a terminarse frente a la iglesia y cerca de colegios baños de mar etc. se ofrecen apartamentos de buen tono a familias decentes y estables. Allí informan. F-5685. U H 5298-14 fb.

VEDADO. Se alquilan habitaciones en 11 y 6 y en la calle 9 No. 23 y en la calle 22 No. 3; todas muy baratas 5269-4 fb.

SE OFRECEN

Criadas de mano y manejadoras

UNA Joven española desea colocarse con familia de moralidad de criada de mano o de cuartos. Informan Teléfono U-4669. 5370-2 fb.

DESEA colocarse una señora española de mediana edad para criada de mano, sabe cocinar algo, tiene referencias. Informan: Vidriera del Hotel Roma. Teléfono M-4802, Amargura y Compostela. 5215.—2 Feb.

SE desea colocar de criada de mano o manejadora una joven peninsular, tiene buenas referencias de donde ha trabajado. Animas y Soledad, bodega. Informan: Teléfono U-2081. 5242.—1 Feb.

DESEA colocarse una joven española para comedor, cuartos o criada de mano siendo corta familia, también sabe coser y zurcir, tiene referencias. Informan: Habana, 47-A. U. H. 5259.—2 Feb

DESEA colocarse una muchacha española de criada de mano o de cuartos o para cocinar y limpiar para un matrimonio solo. Tel. A-7929. 5313-1 en.

DESEA colocarse una joven española para criada de mano o manejadora. Lleva tiempo en el país. Informan: Teléfono F-4345. 5361-2 fb.

CRIADA española joven, con referencias, se coloca en casa particular, sabe bien su obligación. Informan Teléfono M-9578. 5356-2 fb.

SE ofrece una buena criada, sabe su obligación, ha servido en muy buenas casas y tiene referencias. M-7122 a A-4265. 5322-1 feb.

DESEA colocarse una joven española de criada de mano o manejadora, sabe cumplir con su obligación y tiene quien la recomiende. Informan en Amistad 20, Teléfono A-8350. 5334-2 feb.

SE ofrece una muchacha española para criada de mano o manejadora; también entiende un poco de cocina; es honrada. Maloja 40, Teléf. M-8467. 5337-2 feb.

Criadas para limpiar habitaciones y coser

UNA SEÑORA española desea colocarse par coser y limpiar, sabe muy bien su obligación en costura de blanco y de color y prefiere coser solo. Informes: Esperanza 22, altos. 5252.—1 Feb.

UNA joven peninsular desea colocarse para limpieza de corta familia o para manejar un niño. Tiene referencias. Informan Calle Real 62. Tintorería La Leonesa. 5299-2 fb.

SE ofrece muchacha fina; española; para cuartos y atenciones de señora. Está acostumbrada a servir en buenas casas y con informes. Lleva tiempo en el país y sabe planchar ropa fina de señora. Gana $30. Informan Teniente Rey 77. Tel. M-3064. 5358-2 fb.

Criados de mano

DESEA colocarse joven español de criado de mano, práctico en el servicio de comedor. Tiene referencia, sabe manejar elevador. Consulado 51 Teléfono M-2979. U H 4998-31 en.

SE ofrece un experto criado de color para el comedor, tiene buenas referencias de casas conocidas. Teléfono F-2385. 5210.—2 Feb.

CRIADO de mano; fino; se ofrece un joven peninsular con mucha práctica en todo servicio de mesa y limpieza Sabe planchar ropa de caballero y tiene referencias de casas distinguidas donde ha servido. Informan Teléfono U-3020. 5324-1 fb.

SE ofrece un buen criado de mano español, lo mismo camarero o portero, muy práctico y buenas referencias. Persona de toda confianza. Teléfono M-8792. 5323-1 feb.

Cocineras

SE desea colocar una señora de mediana edad española para cocinar y limpiar, sale al campo. Buenas referencias. Informan: Esperanza, 22, altos. 5251.—1 Feb.

SE desea colocar una cocinera repostera, desea casa de moralidad, no tiene inconveniente en dormir en la colocación. Informa: F-2960. 5239.—1 Feb.

DESEA colocarse una señora de mediana edad de cocinera criolla, española y mejicana y una señora joven para bordar a mano y coser. Colón, 69. Teléfono I-4150. 5260.—2 Feb.

DESEA colocarse una señora española de mediana edad de cocinera, no le importa hacer la plaza, es limpia, sabe cumplir con su obligación y tiene referencias de las casas que ha trabajado. Informan en Santiago 5. Teléfono U-1228. 5221.—2 Feb.

UNA señora peninsular desea colocarse de cocinera, cocina a la criolla y española, sabe su obligación, no ayuda a los quehaceres, nada más que para cocinar, no duerme en el acomodo. Informan: Lamparilla, 84. 5243.—1 Feb.

DESEA colocarse para cocinar una señora española, sabe cocinar a la criolla y española, es limpia, está aclimatada al país solo para la cocina, no duerme en la colocación. Teléfono A-9173. 5244.—1 Feb.

DESEA colocarse una joven española de cocinera. Tiene referencias, lleva tiempo en el país. Calzada de la Víbora 539. Tel. I-1883. Tostadero de Café El Fénix entre Concepción y San Francisco. 5289-2 fb.

DESEA colocarse una muchacha de mediana edad para servir a un matrimonio. Cocinar y limpiar. No le importa salir al campo. Tiene quien la recomiende. Calle 12 No. 25 entre 13 y 15. Tel. F-1562. 5373-1 fb.

SE ofrece una buena cocinera de color joven, limpia y con referencias; sabe hacer dulces; no duerme en la colocación. M-7122 o A-4265. 5321-1 feb.

Cocineros

SE desea colocar un cocinero chinito joven, cocina criolla, española y americana, hace dulce. Informan: Calle 10, esquina 25, Teléfono F-1993. 5245.—1 Feb.

COCINERO y repostero se ofrece para casa particular o comercio, sabe trabajar a cualquier estilo español Informan en la plaza del Polvorín, bodega por Animas. Tel. M-6698. 5302-3 fb.

Se ofrece un buen cocinero repostero, español, sin familia y con muy buenas referencias para casa particular o del comercio, sabe las tres cocinas, es joven. Cienfuegos 14. Teléfono A-7416. Antonio. 5258-2 fb.

DESEA colocarse un cocinero y repostero para casa familia o casa de comercio. Soy especial cocina criolla y española, y de todas las demás bastante. Español, con muchos años en el país y buenas referencias. Teléfono F-5822. 5320-1 feb.

SE ofrece un cocinero y repostero para casa particular o comercio. Informan: I-6197. 5335-1 feb.

Crianderas

SE desea colocar una señora de criandera, tiene buena y abundante leche, tres meses de haber dado a luz, tiene certificado Sanidad, puede verse el niño. Calle Cádiz No. 70, entre Infanta y Cruz del Padre. 5323-2 feb.

Chauffeurs

CHAUFFEUR peninsular desea colocarse en casa particular o de comercio. Tiene buenas referencias de las casas donde tiene trabajado y es hombre serio y cumplidor en su trabajo. Informan: Virtudes 30. Teléfono A-0236. 5262.—2 Feb.

CHAUFFEUR mecánico, peninsular, desea colocarse en casa particular, Tiene buenas referencias de las casas donde tiene trabajado y es persona seria. Informan B y Quinta. Bodega. Tel. F-2518. 5263.—2 Feb.

CHAUFFEUR español con mucha práctica desea colocarse en casa particular o de comercio; sabe manejar toda clase de máquinas, tiene magníficas referencias de la familia donde trabajó. Informan: 30 y 17, Vedado. teléfono F-5932, a todas horas. 5374-2 feb.

TENEDORES DE LIBROS

TENEDOR de libros con mucha práctica comercial, disponiendo algunas horas, se ofrece. Dirigirse A. Laud. Revillagigedo 52, altos. 5269.—9 Feb.

Varios

JARDINERO titular joven, buen dibujante, práctico, con referencias donde trabajó, se ofrece en casas particulares, va al campo. Informan: M-9578. 5222.—2 Feb.

ENGLISH speaking girl desires position as nurse with English speaking family. Has good references. Calle A-6717. 5273.—2 Feb.

EN almacén de sedería o víveres desea colocación viajante para campo o trabajar en plaza a sueldo Tiene buenas referencias. Informan Manzana de Gómez, comercio de sedería El Centro. 5300-4 fb.

SE ofrece señorita mecanógrafa con práctica de oficina. Informes A4371 Srta. Arguelles. 5315-1 fb.

COBRADOR

Se ofrece español garantía y referencias satisfactorias para comercio institución vendedor o cosa análoga. Informa: M. García. Neptuno 243. Teléfono U-1303. 5340-2 fb.

CONSTRUCCIONES ECONOMICAS

Construyo y reedifico a precios económicos. Garantías las que se pidan Proyectos y presupuestos. C. Valladares. Constructor de Obras. Lonja del Comercio Dpto. 434. A-6560. 5336-4 fb.

COMPRA Y VENTA DE FINCAS, SOLARES YERMOS Y ESTABLECIMIENTOS

Compras

COMPRO

Una casa chica antigua de esquina en el centro de la Habana, para fabricar. Diríjase al Apartado número 491. 5059.—6 Feb.

COMPRO y arriendo fincas rústicas de una a doscientas caballerías, venga a verme con su titulación, planos, precios y demás antecedentes de 10 a 11 y media o de 2 a 4. Negocio serio y rápido si se pone en precio razonable. Oficina Habana número 73, altos, entre Obispo y Obrapía. 5111.—1 Feb.

Fincas Urbanas

AVISO IMPORTANTE A QUIEN INTERESE

Si usted desea vender alguna de sus propiedades o si desea comprar alguna casa o si usted desea tomar dinero en hipoteca puede usted verme o llamarme que tengo lo que usted desea, nuestro lema es honradez y seriedad. Vidriera del café El Nacional. San Rafael y Belascoaín. Teléfono A-0062. 4599.—25 Feb.

EN LEALTAD ENTRE LAGUNAS Y ANIMAS, 6x22, EN $23,000

Vendo en la calle de Lealtad, entre Animas y Lagunas, una casa que mide 6x22 metros en $23,000, no quiero trato con paluchero. Vidriera del café el Nacional. San Rafael y Belascoaín. Teléfono A-0062, A-2319. Sardiñas y López.

GRAN CASA EN SAN JOSE, CERCA DE GALIANO, 9x21

Vendo en la calle de San José cerca de Galiano, es antigua y mide 9x21 en $16,000, es un gran negocio a 80 pesos metro de terreno y fabricación vidriera del café El Nacional. San Rafael y Belascoaín. Teléfono A-0062, A-2319. Sardiñas y López.

CASA EN LA CALLE DE SAN MIGUEL Y BELASCOAIN, 9x30

Vendo en la calle de San Miguel casa antigua que mide 8x30 a $80 metro de terreno y fabricación, está a 10 metros de Belascoaín, medida propia para lo que se quiera. Vidriera del Café El Nacional. San Rafael y Belascoaín. Teléfono A-0062, A-2319. López y Sardiñas. 4598.—1 Feb.

VENDO

Casa de tres plantas, moderna con dos cuartos dormir, sala, baño intercalado, cocina de gas en cada piso. Renta total $210.00 al mes. Precio $25,000. Informa: Enrique López Oña. Aguiar 71. Departamento 410. 5267.—3 Feb.

MONISIMA Casita-quinta en Arroyo Naranjo, 1,800 varas con árboles, jardines y estanque. La casa es de mampostería, decorada y amueblada con todo lujo y confort. Se compone de sala, comedor, hall, dos habitaciones, baño completo, agua caliente en toda la casa, cocina, garage, dos cuartos y servicio de criado. Se vende con o sin muebles lámparas, cristalería etc. Véame que es una ganga. Su dueño, calle 17 entre 4 y 6 No. 419. F-2986. No se da precio por teléfono. 5070-5 fb.

VEDADO, oportunidad. Calle 17, casa moderna con 683 metros casi todo fabricado, construcción de cantería, renta 300 pesos, precio $43,000. Gerardo Mauriz. Obispo 16. Teléfono M-8884 y F-2686.

VEDADO, calle 23, casa moderna de esquina, techos monolíticos, dos plantas independientes, renta 300 pesos, precio $46,000. Gerardo Mauriz. Obispo 16. Teléfonos M-8884 y F-2686.

VEDADO, chalet moderno abajo, todos los servicios y garage, los altos 4 habitaciones, baño completo, dos terrazas, próximo a 23, precio 26,000 pesos. Gerardo Mauriz. Obispo 16. Teléfono M-8884 y F-2686.

OPORTUNIDAD, Vedado, bonita casa a 20 pasos de la calle Línea, jardín, portal, sala, gabinete, 3 magníficas habitaciones, comedor, cuarto de criados, garage, buen patio, precio 16,500. Gerardo Mauriz. Obispo 16. Teléfono M-8884 y F-2686.

EN la Zona Comercial, gran esquina parte fabricada de tres plantas, renta 1,500 pesos mensual, son 1,200 metros a menos de lo que vale el terreno a 200 pesos metro. Gerardo Mauriz. Obispo 16. Teléfono M-8884 y F-2686. 5217.—4 Feb.

SE vende una casa en lo más alto de Estrada Palma, aun sin estrenar, con jardín, portal, comedor al fondo, tres cuartos cuarto de baño intercalado, cocina, cuarto y servicio de criados garage. Se hizo para el dueño, pero tiene que embarcarse. La da en a mitad de su valor. Deja $5.000 en hipoteca. Informar Serrano y Zapote. Teléfono I-4039. Ramón Bolaño. 5341-1 fb.

VENDO una casa de madera con 6 cuartos, servicios sanitarios, pisos de mosaico; calle San Cristóbal, Cerro. Para más informes, Dolores No. 21, J. del Monte, Telf. I-7570. Ribas. 5326-3 feb.

URBANAS

¡ASOMBROSA ganga! En el reparto Almendares una casa con terreno de 447 varas, renta $65; precio $4.700. Frente a la línea Marianao vendo 2 modernas a $3,300 cada una. En Buena Vista una en $1.100. Vendo solares al contado y a plazo y doy dinero en hipoteca a todo el que necesite al 10 0-0. Informan Primera entre Fuentes y Lanuza. Tels. FO-1830 y FO-1726. Chirino. 5285-4 fb.

CERCA DE MONTE

Vendo a media cuadra de la Calzada del Monte, una moderna casa 3 plantas, de cantería, renta $210, fabricación de primera. Precio $27.000. Informa: Vallongo en Monte 317. Teléfono A-1988.

Vendo una gran esquina moderna de dos plantas establecimiento y gran casa de familia, cerca de tranvía. Precio $14.000. Se puede dejar una parte en hipoteca si se desea. Informa Vallongo en Monte 317. A-1968. 5314-3 fb.

SE vende una bonita casa de dos plantas en $13.500 en Lealtad a cuadra y media de la C. de Reina, compuesta de sala, comedor, 2 habitaciones, cocina, patio y servicios. Para más informes en Lealtad 159, bajos. Sr. F. Hernández. 5254-9 fb.

OPORTUNIDAD. En lo mejor de Malecón vendo esquina moderna, 4 plantas rentando mensual $350 a la primera oferta razonable. Sr. Marín. Aguiar 59. Tel. A-6283. 5284-2 fb.

VEDADO,

CASA A PLAZOS

Con jardín, portal, sala, comedor, 4 cuartos, cuarto de baño y garage en $17.000, $2.500 al firmar y el resto a pagar en 12 años por mensualidades, admitiéndose cancelaciones parciales no menores de $500.

MIGUEL F. MARQUEZ

Cuba 50

305 3 d 31

CALZADA DE LA VIBORA

Vendo una casa de lujosa construcción, con garage en $31.000 y otra de 2 plantas, fabricación moderna, rentando $200, en $26.000.

MIGUEL F. MARQUEZ

Cuba 50

306 3 d 31

VEDADO, CALLE 13

Casa fabricada en solar completo con jardín, portal, sala, hall, cinco cuartos, dos de baño, saleta de comer, 2 cuartos de criados, garage en $15.000 y reconocer igual cantidad al 7 0-0.

MIGUEL F. MARQUEZ

Cuba 50

312 3 d 31

VENDO

LA ESQUINA

De Paseo y 21 con 2.500 metros.

MIGUEL F. MARQUEZ

Cuba 50

314 3 d 31

VENDO

LA ESQUINA

De M y Calzada, con 1.000 metros de superficie.

MIGUEL F. MARQUEZ

Cuba 50

315 3 d 31

BARRIO DE COLON

Vendo dos casas, una de 3 plantas en $31 y otra de 2 en $14.000.

MIGUEL F. MARQUEZ

Cuba 50

316 3 d 31

GRAN NEGOCIO

Por lo que vale el terreno vendo una casa con 4.100 varas en la calle Línea y 3a. frente al paradero Jesús María Buen Retiro. Informan en la misma de 9 a 12. También vendo: 2.201 varas de terreno frente al nuevo Colegio de Belén. Trato directo con los compradores. Pregunten en el café del paradero. 5325 3 fb

GANGA EN BUENAVISTA

Vendo casa madera; pisos mosaicos y cemento. Portal; sala; comedor; 4 cuartos y servicios sanitarios. Puede rentar de 30 a 35 pesos. Precio $1.200 en mano y $350 la compañía a razón de 5 pesos mensuales. Informa su dueño en Fuentes y 7; Reparto Almendares. Tel. FO-1097. Sr. Dorado 5209-1 fb.

CASA EN CARLOS III

Próximo a Carlos III Ensanche de la Habana; vendo una casa moderna con portal; sala; recibidor. 4 dormitorios; baño intercalado de lujo; hall; comedor al fondo; cocina y servicios de criados; garage y cuarto de chauffeur situación ideal; donde hay otros grandes chalets. Precio $16.500. Se puede dejar la mitad en hipoteca al 7 0-0. Aguila 148. Tel. M-9468. Marcelino González. 5287-2 f.

URBANAS

ALTURAS DE ALMENDARES

Lujosa casa de 2 plantas, cerca de la residencia del Sr. Conde del Rivero en $55.000.

Facilidades de pago.

MIGUEL F. MARQUEZ

Cuba 50

303 3 d 31

CERCA DEL COLEGIO

"LA SALLE"

Vendo lujosa casa de una planta en la acera de la brisa con garage para dos máquinas en 25.000 y reconocer igual cantidad al 7 0-0.

MIGUEL F. MARQUEZ

Cuba 50

304 3 d 31

ESQUINITA MODERNA $6,500

Vendo en Santos Suárez parte alta, esquina con bodega. Tiene contrato, renta $50 un solo recibo al bodeguero. Precio $6.500. Aguila 148. Marcelino González. 5286-2 fb.

INVIERTA SU DINERO AL 12 POR CIENTO

Ud. lo puede invertir comprando este gran edificio compuesto de 15 casas completamente nuevas que se componen cada una de sala; saleta; dos cuartos; baño; cocina y patio. Rentan $5.280 al año. Precio $44.000 y están situadas en un gran barrio. Señor P. Quintana. Belascoain 54 altos. Tel. M-4735.

POR DISOLUCION DE SOCIEDAD

Vendo un lote de 5 casas nuevas de centro y se componen cada una de: portal; sala; dos cuartos; baño intercalado; comedor; cocina; patio y traspatio. Precio de todo $25.000. Se venden juntas o separadas. Puede quedar a deberse por todas $15.000 o $3.000 por cada una. Dan buena renta y están situadas a media cuadra del tranvía. Barrio de Jesús del Monte señor P. Quintana. Belascoain 54 altos. Teléfono M-4735.

VENDO VARIAS ESQUINAS

J. P. Quintana

Belascoaín 54, altos del Banco

En la calle Virtudes de Galiano a Belascoain con establecimiento de tres plantas; rentando $330 al mes $36.000.

En la calle San José cerca de Infanta de tres plantas con establecimiento; rentando al mes $240 en $30.000.

En la calle Campanario: de tres plantas; con bodega; rentando al mes $400 en $52.000.

En Santos Suárez de una planta con establecimiento: rentando $80 con contrato en $11.000.

J. P. QUINTANA
Belascoain 54 altos del Banco
Tel. M-4735
5294-3 fb.

Solares Yermos

TERRENOS EN AYESTERAN, ESQUINAS Y CENTRO EN MALOJA

Vendo parcelas de terreno en Ayesterán y Maloja con el frente que se quiera, es punto comercial y de gran porvenir, aquí está usted en la Habana, está en el Vedado, venga a verme a las tres para enseñarles los planos y escoja usted el suelo. Vidriera del café El Nacional. San Rafael y Belascoaín. Teléfono A-0062 A-2319. Sardiñas y López. 4598.—1 Feb.

VEDADO

PARCELAS EN LA CALLE LINEA

En la acera de la brisa, de centro y de esquina con el frente que se desee y poco fondo.

Facilidades de pago.

MIGUEL F. MARQUEZ

Cuba 50

311 3 d 31

REPARTO "LA SOLA"

Traspaso por lo entregado solar de esquina de 16x30. Precio $11.50 la vara desembolso $700 y el resto a Mendoza y Ca. Sr. P. Quintana. Belascoain 54 altos. Tel. M-4735.

REPARTO "LA SIERRA"

Traspaso el contrato de un solar de 10x46 a $5.50 la vara. Desembolso $1.400; resto a $20 mensuales a Mendoza y Ca. Sr. P. Quintana. Belascoain 54 altos. Tel. M-4735.

REPARTO "ALMENDARES"

Vendo un solar ideal de 10.50x22.17 $1.250. Está situado en la calle E entre 12 y 14. Sr. P. Quintana. Belascoain 54 altos. Tel. M-4735. 5295-2 fb.

VENDO parcelas en la Loma del Mazo. calle Cortina entre Carmen y Vista Alegre: mide 16x23, y Juan Delgado y Patrocinio, 29 de fondo por el frente que se desee. Avisos en hora de oficina, de 4 a 5 Aguiar 116. M-5304. 5375-2 feb.

EN CIENFUEGOS

Vendo muy baratos, dos espléndidos solares, muy bien situados. Uno en San Fernando y Lealtad y otro en la Avenida de Aragonés. Informa: Dr. B. R., Apartado 1461. Habana. 5236.—6 Feb.

ENSANCHE Habana, vendo solar 22 por 40 varas al costado del paradero Príncipe, a media cuadra de Carlos III, está en la calle que va a Almendares Park y con los costados fabricados se da barato y facilidades, no corredores. Informan: Cine "Monte Carlos". Prado 117. 5261.—2 Feb.

VENDO

Terreno de 7.1x29 en la calle Arbol Seco, 30 pesos vara. Informa: Enrique López Oña. Aguiar 71. Depto. 410. 5266.—3 Feb.

PARA fabricar en la Habana, vendo bonitas medidas. Esquina de 20 frente por 18 fondo, de centro, 5.50 por 18, otro 5.50 por 20; otro 6x22 otro de 12x24; otro 11x24; otro 11 pr 19 y lotes más grandes, al precio de $38 vara a pagar poco contado y resto plazos cómodos. Informes gratis. Banco Nova Escocia 206. M-4335 de 9 a 12 y de 1 a 3. 5307-7 fb.

SOLARES YERMOS

TERRENOS EN INFANTA A $18 METRO, DE ESQUINA, FRENTE, 47x16

Vendo a una cuadra antes de Infanta un terreno de esquina de fraile, mide de frente 47 metros por 16 de fondo a 18 pesos metro, gran negocio, ha de valer a 60 pesos, no lo deje para mañana. Vidriera del Café El Nacional. San Rafael y Belascoaín. Teléfono A-0062, A-2319. López y Sardiñas. 4598.—1 Feb.

PARA

ESTABLECIMIENTO

Vendo el solar yermo de esquina, Calzada de la Víbora y B. Lagueruela a $22 vara, con facilidades de pago.

MIGUEL F. MARQUEZ

Cuba 50

307 3 d 31

COUNTRY CLUB PARK

Frente al lago, vendo 3 parcelas, juntas o separadas.

MIGUEL F. MARQUEZ

Cuba 50

308 3 d 31

Fincas Rústicas

FINCA

EN SANTA MARIA DEL ROSARIO

Una caballería, muchos frutales, pozo, y cercada en $10.000.

MIGUEL F. MARQUEZ

Cuba 50

309 3 d 31

FINCA EN EL CALVARIO

Una caballería, muchos frutales, gran casa y establos para vacas en $17.000.

Facilidades de pago.

MIGUEL F. MARQUEZ

Cuba 50

313 3 d 31

Establecimientos varios

VIDRIERA de tabacos y quincalla, se vende 6 años de contrato, se aseguran de 30 a 40 pesos de venta diarios. Informan: Monserrate 131, cantinero. 5257.—2 Feb.

GARAGE, 6 años contrato, 70 máquinas storage, tanque y bomba gasolina, compresoras aire y demás útiles. Se vende con facilidades. Es negocio. Informan: A-2574. 4989.-3 Feb.

UNA ganga. Casa de huéspedes en lo mejor de Prado con 24 cuartos, todos alquilados. Buen contrato y poca renta. Precio $4.000. Vale el doble. No corredores. Tel. U-4217. 5291-7 fb.

BODEGAS EN GANGA

J. P. QUINTANA

Belascoain 54, altos. Tel. M-4735.

En calzada, contrato 7 años, alquiler $55 con casa para familia. $8.900.

Otra en calzada, contrato 6 años alquiler $52, sola en esquina en $5.000.

En la calle Escobar, contrato 5 años, alquiler $15 en $8.500.

En San Nicolás, sola en esquina, contrato 4 años, alquiler $25.00 en $5.750.

En la calle 6 en el Vedado, contrato 4 años, alquiler $20; $7,000.

Finca y carnicería, mide 315 m. renta $100 en $10.000.

Finca y bodega. Mide 180 m. renta $60; $5.000.

Finca y bodega, con una superficie de 420 varas $9.500.

Bodega sola en esquina, contrato 5 años, alquiler $20, $3.000.

Bodega sola en esquina, contrato 5 años, alquiler $40; $2.500.

Bodega mixta, en calzada, contrato 5 años, alquiler $40 con casa para familia $9.000.

Bodega sola en esquina, contrato 5 años, alquiler $75, alquila $58; $3.000.

CAFES EN GANGA

En la calle San Lázaro, Café, Fonda y Billar y Casa de Huéspedes, contrato 4 años, alquiler le queda a su favor $150; $11.000.

En la calle Aguila, con vidriera de tabacos y dulces, contrato 4 años todo en $11.000.

En la calle Galiano, con Fonda y vidriera de tabacos, contrato 7 años, $7.000.

Café y Fonda frente a los muelles, contrato largo, venta diaria $150 en $16.000.

Todas estas ventas son con facilidades para el pago.

J. P. QUINTANA
Belascoain 54, altos del Banco
Tel. M-4735
5296-3 fb.

M.E.C.D. 2016

MAS ANUNCIOS DE ULTIMA HORA

ESTABLECIMIENTOS VARIOS

SE vende vdriera de tabacos, quincalla y billetes de lotería, propia para colecturía por enfermedad del dueño, tiene buen contrato. Monte 272. 5272.—7 Feb.

TINTOREROS. TENGO $500 PARA dar a cuenta de Tintorería, resto convencional. Tel. F-2696. 5276-3 fb.

A LOS QUE DESEEN ESTABLECERSE EN BARRA, BODEGA, CAFE, FONDA, VIDRIERAS DE DULCES Y TABACOS

Vendo en estos giros las mejores y más acreditadas en barrios comerciales y de mucho tránsito. Véame que tengo lo que usted necesita. Egido y Corrales. Vidriera del café Sol de Madrid. M. López de 12 a 2 p. m. 5344-7 fb.

CAFE CANTINA $10,000

En la Habana, contrato 5 años, alquiler $30, venta $55. Se garantiza. Informes Monte y San Nicolás, café, de 12 a 3. Preguntarle al cantinero por Alvarez. 5345-3 fb.

HORCHATERIA Y BARRA

Se arrienda una en lugar céntrico, por no poderla atender su dueño. Informan Salón de Billares Plaza al lado del Teatro Actualidades, de 4 a 6. 5364-3 fb.

BODEGA y finca en $10,000, situada en la mejor barriada de la Habana. Más detalles sólo a personas serias. Trabadelo, Crespo y Animas, café, de 2 a 4 y de 8 a 10 noche. Aviso no trato con palucheros. 5338-2 feb.

VENDO casa de huéspedes situada en la mejor esquina de fraile en el corazón de la Habana; tiene contrato y módico alquiler; muchas habitaciones; es casa muy acreditada. Precio de ocasión. Más detalles sólo a personas serias. Trabadelo, Crespo y Animas, de 2 a 4 y de 8 a 10 noche. 5339-2 feb.

DINERO E HIPOTECAS

DINERO

Para hipotecas en todas cantidades. desde 1,000 pesos hasta 100 mil en la Habana, sus repartos, Marianao y para fabricar. Aguila y Neptuno, barbería, Gisbert. Traiga títulos. M-4284. 5228.—9 Feb.

DINERO EN HIPOTECA

Se facilita de $300 hasta $100.000 sobre casas y terrenos en todos los barrios y repartos al tipo más bajo en plaza. Operaciones en 24 horas. Banco Nova Escocia 206. M-4325 de 9 a 12 y de 1 a 3. 5308-1 mrz.

DINERO
PARA
HIPOTECAS
AL 7 0-0
MIGUEL F. MARQUEZ
Cuba 50
310 3 d 31

ENSEÑANZAS

DE interés. Fundado el colegio "Martí" para ayudar a las clases modestas a educar e instruir a su prole hemos decidido, en vista de esta situación, rebajar los precios del pupilaje en la forma siguiente. Pupilos de enseñanza elemental 15 pesos, idem de enseñanza superior 20 pesos. Buena comida, buenos maestros y buena disciplina. Calle C, esquina a 11, Reparto Batista, Luyanó. Pidan informes a I-6843, Sr. Páez. 5226.—14 Feb.

BACHILLERATO y comercio. Profesor con mucha práctica da clases a domicilio, garantizando éxito en los exámenes del Instituto Provincial, por la perfecta preparación que da a sus alumnos. Luz 84. Tel. M-7651. 5292-3 fb.

Profesora de Solfeo y Piano, incorporada al Conservatorio Falcón muy práctica en la enseñanza. Clases a domicilio. Sol No. 2, altos. Teléfono A-7070. 300 4 d 31

Colegio La Purísima. Calle D 247 entre 25 y 27, Vedado. Se admiten niñas y niños, pupilos, medio pupilos y externos. Este colegio se hace cargo de ir a buscar los alumnos a su domicilio en su guagua automóvil. 5342-2 fb.

COLEGIO Y ACADEMIA COMERCIAL
"SAN RAFAEL"
Jesús María 91.—Teléf. M-3472

Esta acreditada Academia se dedica exclusivamente a la preparación de jóvenes para la Carrera de Comercio.

Contamos con un Profesorado muy competente y nos esforzamos para que nuestros alumnos aprovechen su tiempo y se preparen con rapidez.

Nuestras cuotas no pueden ser más moderadas:

Taquigrafía Pitman . . .	$4.00
Aritmética Mercantil. . .	3.00
Gramática y Ortografía. .	2.00
Mecanografía al tacto . .	3.00
Inglés Comercial. . . .	4.00
Teneduría de Libros . . .	6.00

Tomando varias asignaturas hacemos buenos descuentos.

El edificio que ocupamos es un palacio: visite otras Academias; venga por último a vernos y se convencerá de que en todo este vecindario no hay nada mejor que el

Colegio y Academia
"SAN RAFAEL"
No nos confunda:
JESUS MARIA NUM. 91

4022 1 d 31

MUEBLES Y PRENDAS

COMPRO muebles, máquinas de coser y escribir, burós, ropa de hombres y toda clase de objetos. Voy en el acto. Llame al M-9550. 5192-6 fb.

PROXIMOS a corrernos al nuevo local de Angeles y Estrella, liquidamos precios muy rebajados enormes existencias de muebles en todas las líneas y estilos, de lujo y corrientes. También liquidamos las grandes existencias de joyería y relojería, al contado y a plazos cómodos. D. Ruisánchez y Ca. Angeles 13 y Estrella 25. Teléfono A-2024. 5249.—3 Feb.

MUEBLES Y PRENDAS

ROPA DE ABRIGO

No pasen frío. El que lo pasa es porque quiere, pues tenemos fluses buenos, desde $3 en adelante, y sacos sueltos desde UN PESO. Los abrigos de señora y caballero los estamos dando a cualquier precio. Venga hoy a ver estas verdaderas gangas en ropas de abrigo, a "LA ZILIA", de Suárez, 43 y 45, entre Gloria y Apodaca. C 19 Ind 1. en

EL hospital de los muebles, taller de barnizar, esmaltar, tapizar y envases, renovación en general. Campanario 105. Tel. M-1129. 5211.—1 Mzo.

VENDO por haberme mudado a casa más pequeña, espléndidos muebles a la primera oferta razonable, un juego de recibidor de roble con asientos de cuero, compuesto de 4 sillones de muelles, 4 sillas y 1 mesa, un escaparate de caoba, antiguo. Se dan muy baratos. No hay enfermos. Teléfono I-7747. 5237.—2 Feb.

DE oportunidad, por quitar la casa se venden todos los muebles de la misma, sombrerera, estantes, butacones de cuero legítimo, juego de cuarto, de recibidor, de comedor, lámparas, sillones, pajarera, etc. etc. Calle Santa Catalina entre Goicuría y Mayía Rodríguez. Villa Margot, de la 1 p. m en adelante 5369-2 fb.

JUEGO DE SALA

Vendo juego completo de caoba y cojines de cuero compuesto de: un sofá una mesa; dos sillones; dos butacas; dos maceteros; una sombrerera y una vitrina.

TAMBIEN VENDO

Juego de comedor completo de caoba compuesto de una mesa de extensión; 8 sillas, un aparador, un locero y un trinchante y un juego de cuarto color marfil. Informan Calzada 132 altos. Vedado. F-5642 5303-2 fb.

PARA LAS DAMAS

GANGAS VARIAS

Casimires para hombre. Mil cortes completos lana pura alta fantasía y calidad se liquidan a cuatro pesos, 6 pesos y 10 pesos el corte, valen el triple, verdadera ganga. Gran surtido en colores y dibujo. No hay en Cuba quien pueda competir. Concordia, 9, esquina Aguila. Teléfono M-3828.

Sábanas. Camera completa muy buena a 98 centavos, media camera a 75 centavos; fundas camera a 40 centavos, media camera a 30 centavos, colchonetas media camera $2.60 y la camera $3.80; almohada media camera 70 centavos, camera $1.20; Mosquitero mediano $1.80 y camera $2.80; tapetes para tocador o piano 70 centavos; tapetes de mesa muy lindos $2.20; alfombra de seda $2.50; sobrecamas finísimas camera gran surtido $3.00; frazadas fina $1.80. Concordia 9, esquina Aguila. Teléfono M-3828.

Vestido de señora, lana pura gran surtido a $4.98, son franceses, valen el doble, hay de todos colores; baticas para niña, un gran lote a 50 centavos; camisones, medias, delantales etc., todo lo liquido a gran sacrificio. Concordia 9, esquina Aguila. Teléfono M-3828.

Manteles de alemanisco, calidad muy buena a 75 centavos; servilletas a 8 centavos; tapetes de mesa preciosos a $2.50; sábanas cameras a 98 centavos; media camera a 75 centavos; frazadas, fundas etc., todo barato. Pedido a E. Gondrand. Concordia 9. Habana. 1335.—1 Feb.

INSTRUMENTOS DE MUSICA

MAGNIFICOS pianos que estamos recibiendo de Alemania, los vendemos muy baratos al contado y a plazos, en la casa de Ruisánchez. Angeles 13 y Estrella 25. Teléfono A-2024. 5248.—3 Feb.

AFINADOR y compostor de pianos y autopanos. M. Vdal Ríos, expertos con diploma. También trabajo fuera de la Habana. Escriba, contesto en seguida. Prado, 71 altos. Teléfono M-4080. 5212.—6 Feb.

AUTOPIANO eléctrico y de pie de afamada marca se vende en muy módico precio. Tiene tres meses de uso. Teléfono A-5919. 5253.—9 Feb.

SE vende una pianola Wurlitzer inmejorable, 100 rollos selectos, Avenida 5a. esquina a 22, Reparto Miramar, teléfono FO-1377. 5319-2 feb.

VENTA DE AUTOMOVILES Y ACCESORIOS

SE vende un automóvil Cadillac, V-63, cerrado, 7 asientos, carrocería especial, de poco uso y propio para familia que desee una máquina superior a precio razonable. No se trata con especuladores. Puede verse a cualquier hora en la nave sita en Calzada de Ayesterán entre Lombillo y la Rosa. Para tratar sobre ella en Dragones 106, de 8 a 11 a. m. U. H. 5240.—3 Feb.

RENAULT camión de una y media toneladas, reparto rápido. Perfectas condiciones. Se liquida a la primera oferta razonable. Tenemos repuesto Renault 18. Cuban Auto. San Lázaro 297. 5223 2 f

GANGA en $160 vendo un Chevrolet con cinco gomas de primera, fuelle nuevo, buena vestidura, defensas niqueladas y si es persona formal con $100 al contado y el resto a plazo. Para verlo y probarlo Garage La Caridad. San Rafael frente al Parque de Trillo. 5280-2 fb

SE vende Studebaker casi nuevo, verdadera ganga Special Six pintura Duco en perfectas condiciones. Carlos Tercero No. 7. 5293-9 fb.

EN $750 vendo un flamante Essex, cerrado, 7 asientos con gomas Dunlop F-4891. 5297-9 fb.

DODGE EN $220

Vendo uno muy bueno con gomas y fuelle nuevo, motor de lo mejor, carrocería sana, completamente, pero no lo necesito. Se puede ver Belascoaín 646 garage Mederos. 5314-3 fb.

AUTOMOVIL Essex, ltimo modelo, de 4 cilindros, acabado de reparar, garantizando su perfecto estado. Gomas con muy poco uso y fuelle nuevo. Se vende a muy buen precio. Lange Motor Co. Ave. de Washington No. 12. Tel. U-2614. 5310-6 fb.

CUÑA Hudson, preparada para carreras, en perfectas condiciones mecánicas, 5 ruedas de alambre, gomas en perfecto estado, muy bien acabada, se vende barata. Lange Motor Co. Ave. de Washington 12 Tel. U-2614. 5311-6 fb.

MOTOCICLETAS HARLEY-DAVIDSON

La más segura y fácil de manejar. Un modelo para cada propósito. Se venden más motocicletas Harley-Davidson que ninguna otra marca en el mundo. Hay una razón. Completo surtido de piezas y accesorios. Unico agente: José Presas. Avenida de la República 390. Tel. U-2143. Cable: "Presa". 5282-1 ab.

AUTOMOVILES

AUTOMOVIL Essex, último modelo en perfectas condiciones mecánicas, garantizando su motor, gomas en buen estado, con fuelle y vestidura completamente nuevos. Se vende a muy buen precio. Lange Motor Co. Ave. de Washington 12. Teléfono U-2614. 5312-6 fb.

MAQUINARIA

CALdera Babcock & Wilcox de 200 H.P. completa, con cabezales de acero y tubería en perfectas condiciones por haberse cambiado muchos tubos. Tel. A-2204. San Juan de Dios 3. N. Zayas. 301 7 d 31

MAQUINARIA por planta eléctrica de diez kilowatts con su motor y cuadro nuevo o de muy poco uso cambio dos automóviles; uno nuevo de 5 pasajeros; último modelo y otro de 7 pasajeros penúltimo. Valor de ambos $1.800. También hago negocio por planta en un pueblo que rente por dos casas. Escribir E. Melendi. Pocito 40 Víbora. Habana. 5366-7 fb.

VENDO tostador de café rápido, Ideal, de 25 kilos, y su transmisión con poleas; un molino café No 5. Informan: Dolores 21, J. del Monte. 5327-3 feb.

MISCELANEA

EXCEMICIDA
DE MADAME M. SENTOURE

Pomada francesa maravillosa infalible para curar radicalmente todas las enfermedades de la piel tales como: herpes eczemas, granos, manifestaciones del ácido úrico; úlceras por antiguas que sean; fístulas etc.

Depósito general: Farmacia del doctor Morist. Máximo Gómez 412.

También se vende en casa de Sarrá de Johnson; de Taquechel y en la Botica Americana. 5305-1 mrz.

AVISOS RELIGIOSOS

Parroquia de Jesús, María y José

FIESTA SOLEMNE EN HONOR DEL GLORIOSO SAN BLAS

El miércoles próximo, día 3, se celebrará en esta Iglesia, a las 8 y media a. m., solemnísima fiesta en honor del milagroso San Blas, estando el sermón a cargo de un elocuente orador.

La parte musical será interpretada por el Organista del Templo, Sr. Tomás de la Cruz, al que acompañarán un nutrido coro de devotos de tan milagroso Santo.

Terminada la misa se bendicirán los cordones y se distribuirán a todos los fieles asistentes.

Los fieles devotos de tan glorioso Santo que deseen contribur con su óbolo para su fiesta pueden entregarlo al propio Párroco.

Atentamente invitan a la misma.

La Camarera,
Luisa Chiappi.

El Párroco,
Francisco García Vega.
5268.—2 Feb.

LIBROS E IMPRESOS

HISTORIA DE LOS PAPAS DESDE FINES DE LA EDAD MEDIA

Compuesta; utilizando el archivo secreto Pontificio y otros muchos archivos por Ludovico Pastor versión de la cuarta edición Alemana por el R.P. Ramón Ruiz Amado de la Compañía de Jesús. Esta preciosa obra es muy importante para todo amante del dogma de la Religión Cristiana. Consta de 12 tomos lujosamente encuadernados y su precio es de $40. De venta en la Librería Internacional de Manuel Barrueco. Prado 113. Teléfono A-0622. 5357-1 fb.

PROFESIONALES

Dr. MANUEL MENCIA
MEDICO CIRUJANO
Catedrático de la Universidad
Medicina en General. Consultas de 2 a 4. Industria 16. Teléfono A-8324. 398 1 28

El Mundo Infantl contra el I. B. R.

Esta tarde, si el tiempo no se muestra majadero, se encontrarán en los terrenos del Crucero de la Playa los dos teams que encabezan estas líneas.

El Mundo Infantil se presentará por vez primera en la arena beisbolera y su manager piensa debutar con un hermoso triunfo.

Véase el line up de El Mundo Infantil:

A. Martínez, lf.
J. Armenteros, cf.
G. Díaz, c.
J. Ceballos, ss.
V. López, p.
B. Ceballos, 3b.
J. Jaime, 2b.
A. Alúm, 1b.
H. Bermúdez, rf.

Suplentes: P. Amey; J. Cajiao; E. Martí; M. Fuentes y V. Cancio.

Se suplica a todos los players de El Mundo Infantil estén de 12 1|2 a 1 en el Monte 302, altos, entre Estévez y Pila.

Escuela pública número 1 de Bejucal

Habiéndose reorganizado el potente y disciplinado team infantil Escuela Pública Número Uno, reta por medio de la presente a todas las novenas infantiles uniformadas que quieran medir sus fuerzas con este club. Este reto va dirigido especialmente a El Mundo, San Antonio de los Baños, Quivicán, Universidad y La Salud.

Nuestro line up es el siguiente:

Aurelio de la Puente, c.
Federico Suárez, c.
José Borrego, p.
Pedro Bringas, 1b.
Lely Perdomo, 1b.
Flores Santa Cruz, 2b.
Oscar de la Puente, 3b.
Conrado Duarte, ss.
Roberto Hernández, rf.
Elizario Agüero, cf.
Juan Manuel Martínez, lf

Manager: Manuel Gutiérrez.

Los retos pueden dirigirse a Manuel Valladares, Céspedes núm. 41; Bejucal.

SERA UN GRAN . . .

ADQUIRIRAN MATERIAL FERROCARRILERO

CIUDAD DE MEXICO, eneroy 30. La Junta Directiva de los Ferrocarriles Nacionales de México ha autorizado para adquirir de las fábricas norteamericanas todo el material necesario, a fin de que el servicio satisfaga todas las necesidades nacionales. Al efecto, se enviará un representante para que adquiera ese material directamente de las fábricas y consistirá principalmente de locomotoras, coches-camas, etc.

LLEGA UN SABIO

CIUDAD DE MEXICO, eneroy 30. En el vapor "Toledo", que llega hoy al puerto de Veracruz, arribará el sabio doctor H. B. Hagen, psicólogo de la Universidad de Berlín, que viene a México invitado por el Gobierno para que dé una serie de conferencias en el primer centro docente.

SOCIEDADES ESPAÑOLAS

(Viene de la página 11)

LA ASOCIACION CANARIA

Está siendo digna de los mayores elogios la importante labor que en la representación de la Asociación Canaria en San José de las Lajas vienen llevando a cabo con verdadero éxito distintos y significados elementos radicados en aquella localidad y zonas que la misma comprende.

El activo Representante local, señor Victoriano Ruiz Real, asociado amante del progreso de la Institución que dignamente representa en dicha localidad, ha consagrado sus mejores entusiasmos a tan patriótica labor, recogiendo actualmente con el mayor orgullo el fruto de sus desvelos, que tanta satisfacción proporcionan también a cuantos integran la poderosa colectividad canaria de Cuba.

Colaboran con el señor Ruiz personas de reconocido prestigio y probado entusiasmo; entre otros, podemos citar al señor Julián Rodríguez Armas, que reside en el barrio de Zaragoza, en donde desarrolla una labor de propaganda digna de ser imitada: le señor Leopoldo Martínez Sigler, Delegado en la zona de Nazareno, incansable luchador que trabaja con el mayor entusiasmo para contribuir a engrosar las filas de la pujante colectividad; el señor Rodolfo Villoch, celoso Administrador de Correos de Managua y Delegado Rural en dicha localidad, que persigue los mismos fines: el señor Julio Rodríguez Piñero, Delegado Rural en San Antonio de las Vegas, donde trabaja con iguales entusiasmos: los prestigiosos doctores Remigio Dou y Rafael Rodríguez Bolívar, que secundan de manera digna los propósitos de que todos se encuentran animados, y otros muchos distinguidos asociados que laboran patrióticamente con el mismo buen fin.

Todos los señores mencionados contribuyen con sus entusiasmos al mayor éxito del gran Concurso de Inscripciones, habiendo últimamente enviando para el mismo un gran número de nuevas inscripciones de canarios y simpatizadores residentes en sus respectivas localidades.

Con colaboradores tan entusiastas se explica que el gran Concurso de Inscripciones, que en buena hora iniciara don Andrés Nóbregas Mayorquín, venga obteniendo un éxito que ha causado asombro a cuantos conocen la enorme cifra de nuevas inscripciones que en el mismo figuran.

Muy satisfecha se siente la Sección de Propaganda de la eficiente labor de tan entusiastas cooperadores y todo hace esperar que han de continuar por la senda emprendida para ver en no lejano día a la representación de San José de las Lajas convertida en una de las más potentes Delegaciones de la poderosa Asociación Canaria, cuyo progreso en todos los órdenes es cada día más potente y firme.

CASA DE SALUD "NUESTRA SEÑORA DE LA CANDELARIA"

Enero 27. Ingresos: Jsoé García; Enrique Cruz Valdés; Antonio Morales Darias.

Altas: Agustín Rodríguez Artiles (falleció); Enrique García Hernández; Felipe Rodríguez Pérez; José Quintana Arencibia; Juan Hernández Alvarez; Isaac Teitelcaum. Sotero Luis Benito.

Enero 28: Ingresos: Clemente Valdés Rodríguez; Moisés Menocho Espiedras; Celedonio Páez de la Torre; Antonio Cabrera Pérez; Agustín Cruz Pereda.

Altas: Juan Expósito Martín; Pelayo Castro Paz; Enrique Torres Salazar; Pablo García Suárez; Damián Brito Pérez.

CLUB CANDAMO

El viernes día 5 del actual celebrará Junta Directiva este Club y tomará posesión la nueva Junta Directiva, acto para el cual se invita a todos los candaminos. Dicha junta se celebrará en el Centro Asturiano.

QUINTA DE SALUD "LA BALEAR"

Movimiento de enfermos habido en la Quinta "La Balear" el día 27 de enero de 1926.

Entradas:

Oliva Fernández Alvarez, Francisca Brigantiños, Carmen Rodríguez Fernández, Emilia Pérez Moure, Generosa Demanuel Ojea, Marina Martínez Torres, Jorge Nicoleto Castrote.

Salidas:

Jesusa González Fernández, Oliva Rico Gancedo, Lorenzo Amengual Llases, Josefa Rodríguez Menéndez.

Defunciones:

Bernarda Martín Monteagudo.

UNION VILLALBESA Y SU COMARCA

La matinée bailable la celebra esta sociedad hoy día 31 del actual, en la terraza de "El Carmelo", a las 2 p. m.

Programa:

Primera parte.

Paso doble, El Siglo XX; Danzón, Galleticas Balear; fox trot Amapola; Danzón, La pintura blanca; Paso doble, El capote de paseo; Danzón, El Escobero; Fox trot, Dow on he Farm; Danzón, El Cangrejito.

Segunda parte.

Vals, Good Night; Danzón, La ley del 75 por ciento; Paso doble, Los flecos del mantón; Danzón, Club del Silencio; Fox trot, The Song of Songs; Danzón, Ultima inspiración; Paso doble, Cielo español; Danzón, Sí, señor Tata; Extra Jota, Viva mi pueblo.

Enero 31 de 1926. Orquesta "El Sinsonte Cubano".

CARBALLINO Y SU PARTIDO

Siguen avanzando de manera francá los preparativos de la fiesta bailable que esta sociedad celebrará la noche del día 6 de febrero próximo en los hermosos y ventilados salones de la "Unión Castellana de Cuba" situados en Prado y Neptuno (altos) del café "Las Columnas".

Mientras algunos de los entusiastas "Carballineses" se dedican a la ingrata tarea de expender los billetes de entrada con satisfactorio éxito otros activan los preliminares de la organización que ya van muy adelantados y todos laboran con la mira puesta en el éxito que sin duda les espera; ya está confeccionado el magno programa de la que va a resultar grata fiesta, programa interesante y pleno de atractivos como puede juzgarse.

Programa:

Primera parte:

Vals, Bohemia; Danzón, Maldita timidez; Danzón, Palomita blanca; Fox trot, Yes Sir that's my baby; Danzón, Tienes que llorar; Fox trot, One dean; Danzón, Cangrejito; Paso doble, El Gato montés.

Segunda parte:

Danzón, Nadie se muere de amor; Tango, Una más; Danzón, La Camaronera; Fox trot, Yf. Newer cry; Danzón, La pintura blanca; Schottis, Cabezón; Danzón, El Club del Silencio; Paso doble, Malaya.

Como se vé por todo lo que dejamos dicho esta gran fiesta bailable de los incansables carballineses es de las que se recomiendan solas.

IMPORTANTE JUNTA GENERAL

En nuestra visita diaria a la Secretaría de la Asociación de Dependientes hemos sido informados que el estimado Presidente Social señor Avelino González, ha dispuesto que sean citados los señores asociados a la junta general reglamentaria para el miércoles próximo a las ocho y media p. m.

Constituída la junta—que será la segunda convocatoria—se procederá en el orden siguiente: 1º Lectura de la convocatoria; 2º Lectura de las actas; 3º Discusión de los trabajos del trimestre; 4º Informe de la Comisión de Glosa; 5º Nombramiento de una Comisión que examine las cuentas del cuarto trimestre de 1926; 6º Asuntos general: proyectos y mociones.

La orden del día es un anticipo de la importancia que revestirá la próxima junta general de socios en Dependientes.

TALCO
MAVIS
de Vivaudou
Use cuanto quiera del talco Mavis después del baño Le proporciona una sensación de bienestar perfecto, y su perfume dulce aumenta el efecto.
V. VIVAUDOU, INC.
Paris • New York

CRONICAS INGLESAS

(Viene de la página 16)

tro de la mañana el gasto hecho por esos trece alegres contertulios ascendió a mil cuatrocientos dólars. Sin embargo, Irving Berlín dijo que los clubs y cabarets de Londres eran muy tristes y que los de Broadway eran infinitamente más divertidos y tenían mejores pasatiempos.

Al día siguiente, después de una noche gastando mil cuatrocientos dolars los hastiados amigos del Doyle Club pudieron leer en los periódicos de Londres que en el extremo de Mayfair, el centro de las galanterías nocturnas de los millonarios y estrellas de cine, una mujer y un niño de dos años fueron hallados muertos de frío y de hambre.

De esos desequilibrios de la vida acaba de comprobarse otro que para muchos ha pasado desapercibido porque, sin dinero y solitario, ya nadie se acordaba de él. El Capitán Arthur de Courcey Bower ha muerto esta mañana a la edad de sesenta y nueve años. Fué un jugador durante la mayor parte de su vida y de él se decía que era el hombre que no podía perder. Jugando en Monte Carlo copó la banca seis veces, y tres en un mismo día. De él se cuenta que en una ocasión jugaba con un millonario argentino al azazr de una carta. Su compañero colocó la baraja sobre el tapete, cortó y quedó el caballo de espadas sobre la mesa. El Capitán sin inmutarse lió un cigarrillo sin dar señal de emoción alguna, miró al millonario pampero y le dijo: Cincuenta mil más...?

—Aceptado, contestó su compañero, y un instante después ganaba cien mil dolars sacando un rey.

El jugador que no podía perder lo perdió todo en nueve semanas, incluso caballos, perros y una incomparable colección de pipas, y pobre y sin oficio vivió de las pequeñas dádivas que le mandaban antiguos amigos de juego a los cuales jamás quiso ver, contentándose con escribirles dándoles las gracias y sin recordar nunca su fracasada historia que principió en Monte Carlo y ha terminado en la miseria.

Hace pocos días murió el organista de un crematorio de cadáveres llamado Carlisle, irlandés, pero radicado en Londres desde la edad de tres años. Su testamento es original y extravagante y fué abierto por disposición suya a las dos horas de haber fallecido. En él ordenaba que su cadáver fuese quemado en el mismo crematorio en donde había servido como organista durante veinte años, pero que se le rociara antes con agua de Colonia y se le peinara cuidadosamente. Durante la cremación el organista debía ejecutar el vals de La Viuda Alegre prohibiendo que se tocase la marcha fúnebre de "Saul" que él tocó cientos de veces en iguales casos, "porque no deseaba oirla en estado muerto". Al pastor encargado de los servicios fúnebres le pedía que, a su elección, leyese dos poesías de carácter jocoso asignándole la cantidad de cien libras esterlinas por su trabajo con la condición de que no debía reirse durante la ceremonia, y si perdía la seriedad la mitad de su gratificación debería ser entregada al organista que era el encargado de observar si el fúnebre pastor reía o permanecía serio durante la cremación.

Ni por descuido el pastor perdió la seriedad ordenada, y el organista no pudo disputarle las cincuenta libras. El organista por tocar el vals de La Viuda Alegre ganó veinte libras esterlinas y el reloj de oro.

James Van Dodd.

Londres, Enero de 1926.

SIMPATICA BODA

Esta noche se celebrará en el Central Buguanos, la boda del distinguido y culto joven Ramón A. Ruiz alto empleado de la Compañía Azucarera Antilla, con la bellísima e inteligente señorita Josefina Iniesta.

Le deseamos a la gentil pareja todo género de venturas en su nuevo estado.

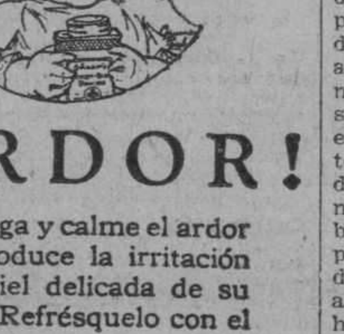
¡ARDOR!
Prevenga y calme el ardor que produce la irritación en la piel delicada de su niño. Refrésquelo con el
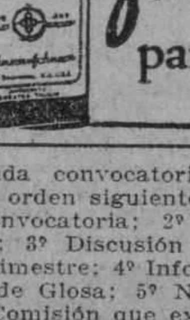
Polvo de
Johnson
para Niños
577

Campeonato de Hand Ball

Recibimos una atenta carta del señor Secretario de la Sociedad Deportiva de Seguros, en la cual el señor Francis Mc Govern, nos notifica el cambio de directiva de dicha progresista Sociedad.

Esta nueva Directiva de los chicos del Seguros, está compuesta por elemento joven y entusiasta, y se propone que la Sociedad cuyos destinos ellos van a regir en este año, alcance uno de los mejores puestos entre las sociedades sportivas de esta Capital.

Emilio Ortiz, Subdirector de la revista "Selecta", es el nuevo Presidente de la sociedad que nos ocupa; Mario F. Piedra, figura como Vicepresidente, Francis Mc Gobern y Jorge Gordon, actuarán como Secretario y Vice, respectivamente; para la tesorería fué efecto Máximo A. Gómez, el cual será secundado por Raul Sentenat que resultó seleccionado como Vice.

Para vocales efectivos fueron elegidos los señores siguientes: Manuel Rodríguez, Francisco Cuenca, Enrique Pérez, Julio Díaz, Alfredo Suárez, Edulfo Ruíz, José Navarro, Miguel A. Morejón, y Marcos Noroña.

Y para suplentes, los señores: Manuel Pérez, M. A. Des Anlges, Fernándo F. Loredo, Alfredo Gavilondo, Alvaro Ragusa, Thomas P. Honau, Armando Carvajal, Jesús Fernández y Alberto Echevarría.

Les deseamos a los nuevos Directivos de la Sociedad Deportiva de Seguros, que vean sus esfuerzos coronados pore 1 más franco de los éxitos.

CAMPEONATO DE HAND BALL

La simpática sociedad viboreña "Areca", ha convocado para un Campeonato de Hand-Ball (Pelota a mano) y ya a estas horas se han inscripto cuatro clubs en los que se practicaest e sport.

Deportivo Hispano América, Fortuna Sport Club, Juventud Asturiana y Areca, con los que comptorán en esta contienda, por una hermosa copa que ha sido donada por el Club Fortuna.

Muy pronto daremos a la publicidad la fecha en que comenzará este Campeonato, el cual se jugará en la magnífica cancha de la sociedad de la calle Lagueruela número 24, así como los nombres de los players que han de tomar parte en el mismo.

SERIE-SELECTA

Cada día es mayor el entusiasmo que se nota entre nuestros fanáticos, con motivo de la serie entre los clubs Pan American y Cuban Telephone Comp.

Como todos nuestros lectores saben, en esta serie entre los clubs que quedaron en el lugar de honor en los Campeonatos "Copa Webster" e "Inter-Social" respectivamente, se discutirá una hermosa copa de plata que ha sido donada por el señor Edulfo Ruiz, Director de la popular revista "Selecta".

Además, el señor Adolfo Diana, propietario de la armería de la calle Concordia número 145, ha ofrecido un magnífico reloj, para el player que resulte Champion bate en dicha serie.

También tenemos noticias, de que una acreditada casa comercial de esta Capital, ofrecerá una preciosa medalla de oro para el lanzador que quede en primer lugar de la contienda.

Esta serie, la cual nuestros fanáticos esperan con verdadero interés comenzará muy pronto, pues ambos clubs desean medir sus fuerzas, para ver de una vez cual es superior.

Mr. Cameron y Mr. Oliver, altos empleados del Pan American, han ofrecido su concurso, lo que nos hace pensar esta serie, será un verdadero évito para los organizadores de la misma.

ESTADO FIAL DEL CAMPEONATO INTER-SOCIAL

Para conocimiento de nuestros lectores, en otro lugar aparece el estado final del Campeonato Inter-Social, en el que resultaron vencedores los Telefonistas.

La fiesta de la entrega de los premios de esta contienda será probablemente en la semana que comienza mañana.

Gran animación existe para esta fiesta, pues Gálvez sabe hacer las cosas bien hechas y hará porque los concurrentes a la misma tengan grato recuerdo de ella.

SERRANILLO.

BENNY LEONARD . . .

(Viene de la página 17)

BUSCANDO PUNCH

"Cuatro años había estado peleando antes de que nadie fijara su atención en mí. Era conocido como "el muchacho con el punch de plumero", pero no por eso había dejado de aprender el arte de bloquear y anticiparme a los golpes contrarios. Al fin, un día Billy Gibson me dijo: "Benny, si tú esperas ser algo más de lo que eres hoy, tienes que buscarte un punch". Yo atendí su consejo y procuré aprender cómo se daban los knock outs. Ya estaba listo. Tenía toda la experiencia necesaria. Había sido noqueado par de veces y sabía la mejor manera de sortear las dificultades. Hoy sucede con frecuencia que un boxeador muy anunciado se mete en el ring con un adversario de estilo que nunca ha visto, y produce risa verlo pelear. No sabe qué hacer, pues no cuenta con los recursos necesarios boxísticos para sortear este obstáculo".

"Yo me encontré con boxeadores de todos los estilos. Algunos eran zurdos y otros solían pelear agachados con sus brazos y puños siempre en movimiento. Usted se acordará del knock out que Shade le dió al joven Jimmy Slattery, que, con mucha habilidad natural, distaba de ser un campeón por su poquísima experiencia. El estilo de Shade lo tenía desconcertado, con el resultado que todos pudimos ver. Cuando me encontré con Lew Tendler, sabía todo lo que tenía que hacer, pues para algo había estado metido de lleno en el ring durante tantos años. No existía el estilo que yo no había tenido oportunidad de estudiar".

MANDOT Y WELSH

"Hallé por fin el tan deseado punch cuando puse a Joe Mandot a dormir. Desde entonces en adelante fuí mejorando en la técnica hasta convertirme en un noqueador de bastante efectividad. Vencí a un numeroso grupo de mi peso antes de que me dieran el primer chance con Freddy Welsh. Lo que pasó después de ese encuentro inicial puede considerarse como historia moderna del ring".

Llegado este punto de nuestra conversación, Benny había terminado su toilet y dió fin a su peroración diciendo:

"Vamos, olvídate de lo que te dije y disponte a ir conmigo a ver a Paluso pelear con O'Brien. Dicen que el muchacho es buen boxeador y es posible que aprendamos algo nuevo".

Un campeón que todavía está dispuesto "a aprender algo" después de catorce años de experiencia en el ring, merece que se le haga una pequeña apuesta si se dispone a pelear de nuevo.

RESULTADO DE LAS CARRERAS DE AYER

PRIMERA CARRERA. 5 1-2 Furlones. Para ejemplares de 3 años y más. Reclamable. Premio $600.

Caballos	Peso	Jockey	1o	2o	3o
Califa.	113	Thrailkill	$ .40	$ 4 60	——
Ashuburton.	113	C. Allen	——	4.80	——
Jig Time.	112	P. Taulelle	——	——	——

Tiempo: 1.12 1-5. Ganador, jaca de 7 años, hija de The Finn-Margaret O., propiedad de E. J. Middleton.

También corrieron: Jouett y Gloom.

SEGUNDA CARRERA. 5 1-2 Furlones. Para ejemplares de 3 años y más. Reclamable. Premio $600.

Caballos	Peso	Jockey	1o	2o	3o
Fear	10	J. Conway	$15.60	$ 6.20	$ 4.20
Virginia Morse.	106	E. Sporri	——	6.80	4.60
Roberto C.	101	A. Yerrat	——	——	11.00

Tiempo: 1.12 3-5. Ganador, yegua de 5 años, hija de Transveal-Ilaria, propiedad de J. P. Musgrave.

También corrieron: Cap. Costigan, Edgewood, Pond Lily Belle, Ukase y Sea Board.

TERCERA CARRERA. 5 1-2 Furlones. Para ejemplares de 3 años y más. ganadores. Premio $600.

Caballos	Peso	Jockey	1o	2o	3o
J. G. Bickel	111	Clements	$ 5.60	$ 4.60	$ 3.60
Smudge	101	McGinnis	——	4.80	3.20
Acouchla II.	113	D. Fisher	——	——	2.60

Tiempo: 1.12 15. Ganador, potro de 4 años, hijo de Alxescot-Marna, propiedad de J. Karrer.

También corrieron: Wawona, Memphis, Searlight III y Oak.

CUARTA CARRERA. 5 1-2 Furlones. Para ejemplares de 3 años y más. Reclamable. Premio $700.

Caballos	Peso	Jockey	1o	2o	3o
Delhimar.	115	L. Mills	$ 9.80	$ 5.00	$ 4.20
Reprieve.	102	McGinnis	——	4.80	3.20
Fifty Fifty.	115	Accardy	——	——	4.60

Tiempo: 1.13. Ganador, jaca de 7 años, hija de Delhi-Marion Rose II, propiedad de Z. E. McGregor.

También corrieron: Good Morning, Margaret E. Hope, Orcus, Foxy, Aikina y Picker and Stealer.

QUINTA CARRERA. 5 1-2 Furlones Para ejemplares de 3 años y más. Reclamable. Premio $700.

Caballos	Peso	Jockey	1o	2o	3o
Receiver.	112	Clements	$15.80	$11.00	$ 6.20
Poison.	100	McGinnis	——	8.40	7.60
Maymorn.	101	M. Skyrm	——	——	4.40

Tiempo: 1.12 4-5. Ganador, jaca de 4 años, hija de Dominat-Cliff Top, propiedad de J. A. Parsons.

También corrieron: Fictile, Chow Chow, St. Paul, Kidnap, Dalton y Solomons Favor.

SEXTA CARRERA. Milla y 50 Ys. Para ejemplares de 3 años y más. Reclamable. Premio $700.

Caballos	Peso	Jockey	1o	2o	3o
Lura.	105	L. Mills	$11.40	$ 5.20	$ 3.60
Veorflor.	102	G. McCan	——	6.40	4.40
Bridet O'Grady.	101	M. Skyrm	——	——	5.00

Tiempo: 1.51 3-5. Ganador, yegua de 8 años, hija de Sir Huon-Hortense propiedad de Z. E. McGregor.

También corrieron: Jacobean, Oil Lady, Aleto y Vulgate.

SEPTIMA CARRERA. Milla y 50 Ys. Para ejemplares de 3 años y más. Reclamable. Premio $700.

Caballos	Peso	Jockey	1o	2o	3o
Mighty	103	M. Skyrm	$ 9.60	$ 5.00	$ 4.00
Zero.	104	G. McCan	——	5.40	4.60
Spontaneous.	111	J. Kellum	——	——	4.60

Tiempo 1.49 3-5. Garador, potro de 4 años, hijo de Master Robert-Ruth propiedad de T. E. Mueller.

También corrieron: Royal Spring, Caribe, Brown Lety, Bessie Hope y The Nephew.

LOS OBSEQUIOS DEL "DIARIO DE LA MARINA" SUMAN ¡$ 105.000!

Se repartirán durante el año 1926. El reparto estará sujeto a las siguientes BASES y la distribución se verificará por grupos.

Primer Grupo: Cuarenta pasajes de primera clase, ida y vuelta, para España o Francia, con **$350** de dieta por persona y un camarote de lujo para 5 personas con diez mil pesetas de viático.

Segundo Grupo: Veinticinco pasajes de primera clase, ida y vuelta a Estados Unidos para presenciar **la Serie mundial** de Base Ball, tickets de entrada a los juegos y cien pesos de dieta.

Tercer Grupo: **Una casa** construída expresamente en el Reparto Kohly, Alturas de Almendares, valuada en $10,000. **Diez automóviles** de distintos tipos. **Mil lotes** de juguetes.

BASES GENERALES

PRIMER GRUPO

BASES PARA LOS VIAJES A ESPAÑA O FRANCIA

1º—En cada edición del DIARIO DE LA MARINA, de la mañana y de la tarde, se insertará un cupón en la primera plana.

2º—Por cada diez de estos cupones que se presenten en las oficinas de los Regalos del DIARIO, o se remitan por correo, se recibirá un vale numerado para el sorteo de los cuarenta pasajes individuales y el pasaje familiar.

3º—Los cupones que se presenten pueden corresponder todos a un mismo día o a días diferentes.

4º—Los cupones pueden cambiar la forma y el texto, pero serán admitidos durante todo el tiempo señalado para el canje.

5º—El último cupon será publicado el día 30 de Mayo, cerrándose la admisión de los mismos el día 8 de Junio a las seis de la tarde.

6º—Los cuarenta pasajes de ida y vuelta a España o Francia, con los $350 de dietas y el camarote de lujo para cinco personas, con diez mil pesetas de viático, se sortearán el domingo 13 de Junio, de 1926, en un lugar de libre entrada señalado de antemano, en presencia de las autoridades correspondientes, de un notario y de los gerentes del DIARIO DE LA MARINA.

7º—El sorteo se verificará utilizando seis o más ruedas, según las cifras de los vales numerados, numeradas, cada una de ellas del cero al nueve y las que serán movidas por fuerza eléctrica.

8º—El camarote de lujo familiar para cinco personas, de ida y vuelta a España o Francia, con diez mil pesetas de viático, lo obtendrá el que posea el vale igual al PRIMER NUMERO que salga en el sorteo. Los restantes cuarenta pasajes, con sus respectivas dietas, corresponderán a los otros cuarenta números subsiguientes.

3º—Los favorecidos con estos premios, presentarán en la Administración del DIARIO DE LA MARINA el vale premiado, cuyo nombre, escrito en el mismo, habrá de corresponder a la matriz que queda archivada.

11º—Los poseedores de los vales premiados podrán traspasar sus derechos a otra persona, cumpliendo los requisitos legales de cesión.

11º—El DIARIO DE LA MARINA tendrá el derecho de exigir a los premiados la debida identificación.

12º—Los favorecidos con estos viajes a España o Francia, que regala el DIARIO DE LA MARINA, embarcarán el día 30 de Junio en el gran vapor "Lafayette", de la Compañía Trasatlántica Francesa, pudiendo regresar el 21 de Agosto o el 21 de Septiembre en los vapores "Cuba" o "Espagne", que salen del puerto de Saint Nazaire.

SEGUNDO GRUPO

BASES PARA LOS VIAJES A LOS ESTADOS UNIDOS

1º—A partir del 1º de Junio hasta el 15 de Septiembre, aparecerá un cupón en la primera plana de ambas ediciones del DIARIO DE LA MARINA.

2º—Por cada diez de estos cupones que se presenten en las oficinas de los Regalos del DIARIO, o se remitan por correo, se recibirá un vale numerado para el sorteo de los 25 pasajes con sus dietas, "tickets", etc., a los Estados Unidos.

3º—Los cupones que se presenten pueden corresponder todos a un mismo día o días diferentes.

4º—Los cupones pueden cambiar la forma y el texto, pero serán admitidos durante todo el tiempo señalado para el canje.

5º—El último cupón, que será publicado el día 15 de Septiembre, se admitirá para su canje, por los vales numerados, hasta el 25 del mismo mes.

6º—Los 25 pasajes de ida y vuelta a los Estados Unidos, con sus dietas, se sortearán el último domingo de Septiembre, en un lugar de libre entrada, señalado oportunamente y en presencia de las autoridades correspondientes, de un notario y de los gerentes del DIARIO.

7º—El sorteo se verificará de la misma manera que ha quedado establecida para los viajes a España o Francia, o sea por medio de las ruedas numeradas.

8º—Los 25 pasajes de ida y vuelta a los Estados Unidos y dietas, los obtendrán aquellas personas que posean los vales iguales a los números que hayan resultado agraciados.

9º—Los favorecidos con estos viajes presentarán en la Administración del DIARIO DE LA MARINA el vale premiado, cuyo nombre escrito en el mismo habrá de corresponder a la matriz que queda archivada.

11º—Los poseedores de los vales premiados podrán traspasar sus derechos a otra persona, cumpliendo los requisitos legales de cesión.

11º—El DIARIO DE LA MARINA tendrá el derecho de exigir a los premiados la debida identificación.

12º—Los agraciados con los viajes para presenciar la Serie Mundial de Base Ball en los Estados Unidos, embarcarán con la debida anticipación, una vez anunciada la fecha del inicio de los juegos, por cualquiera de las líneas de vapores existentes.

TERCER GRUPO

REGALOS DE NAVIDAD

Estos valiosos obsequios que hace el DIARIO DE LA MARINA a sus lectores en el año 1926, serán distribuídos en la misma forma que los viajes a España o Francia y Estados Unidos, rigiendo, por tanto, las mismas cláusulas 1a., 2a., 3a., 4a., 5a., 7a., 9a., 10a. y 11a.

El cupón correspondiente a los Regalos de Navidad empezará a publicarse en ambas ediciones del DIARIO DE LA MARINA el día 16 de Septiembre, hasta el 16 de Diciembre que aparecerá el último.

El canje de cupones por vales numerados terminará el día 20 del referido mes de Diciembre y el sorteo se verificará en la mañana del 23.

Acerca de cómo se combinarán los cupones del tercer grupo, daremos próximamente completos detalles.

M.E.C.D. 2016

El Secretario de Sanidad dará una conferencia por radio en la estación P. W. X.

La Cuban Telephone Company deseosa siempre de dar a sus conferencias por radio la mayor amenidad, haciéndolas además lo más interesantes que sea posible, ha combinado una notable serie de conferencias las que ha confiado a distinguidas personalidades de nuestro mundo intelectual, cuya noticia nos es grato comunicar a los radiofans y en particular, a los constantes oyentes de la Estación P W X.

La primera de dichas conferencias se anuncia para el miércoles, día 3 de Febrero y estará a cargo del doctor Daniel Gispert, Secretario de Sanidad y Beneficencia.

El doctor Gispert, demostrando su amor a la divulgación de los preceptos sanitarios, acogió con verdadero regocijo la invitación que tuvo el honor de hacerle la Cuban Telephone Company, para que inaugurara dichas conferencias, lo cual aceptó galantemente.

Así pues, los radiofans disfrutarán el día 3 de febrero próximo de una notable conferencia que versará sobre asuntos sanitarios, los que expondrá brillantemente el dotcor Gispert para satisfacción de todos.

VAPORES DE TRAVESIA

Vapores Correos DE LA Compañía Trasatlántica

LINEA RAPIDA PARA EL NORTE DE ESPAÑA

El vapor

"ALFONSO XIII"

saldrá para CORUÑA, GIJON y SANTANDER,

el 20 de FEBRERO de 1926

Admite carga, pasaje y correspondencia.

LINEA DE MEXICO

El vapor

"ALFONSO XIII"

Saldrá para VERACRUZ y TAMPICO sobre

el 3 DE FEBRERO

El vapor

"P. DE SATRUSTEGUI"

Saldrá para VERACRUZ el 17 de FEBRERO

Admite carga, pasajeros y correspondencia pública.

LINEA DE COLON Y PACIFICO

El vapor

"MANUEL ARNUS"

Saldrá para: SANTIAGO DE CUBA, LA GUAYRA, PUERTO CABELLO, CURAZAO, SABANILLA, CRISTOBAL, GUAYAQUIL, CALLAO, MOLLENDO, ARICA, IQUIQUE, ANTOFAGASTA y VALPARAISO, el 3 DE FEBRERO.

Admite carga, pasajeros y correspondencia.

VIAJE EXTRAORDINARIO A PUERTO RICO Y CANARIAS

El vapor

REINA MARIA CRISTINA

saldrá para PUERTO RICO, SANTA CRUZ DE LA PALMA, SANTA CRUZ DE TENERIFE, LAS PALMAS, CADIZ Y BARCELONA

el día 20 DE MARZO de 1926

admitiendo carga y pasaje para todos esos puertos.

Las salidas para VERACRUZ, SANTIAGO DE CUBA y PUERTOS DEL NORTE DE ESPAÑA, SE efectuarán a las DOCE DEL DIA, desde los MUELLES DE LA PORT OF HAVANA DOCKS CO., donde estarán atracados los buques para mayor comodidad del pasaje.

Para más informes, dirigirse a:

MANUEL OTADUY

San Ignacio, 72. Apartado 707.

Teléfonos A-6588 y A-7900.

Habana

COMPAÑIA TRANSOCEANICA DE NAVEGACION BARCELONA

El rápido y cómodo vapor español

"INFANTA ISABEL"

saldrá de la Habana el 9 de Febrero, admitiendo carga y pasajeros en las clases de lujo, primera, segunda económica, intermeria y tercera para:

SANTA CRUZ DE LA PALMA
STA. CRUZ DE TENERIFE
LAS PALMAS DE GRAN CANARIA, CADIZ y BARCELONA.

Informan sus Consignatarios:

J. BALCELLS Y CO. S. en C.
SAN IGNACIO 33
Apartado 726
Teléfonos: A-2766 A-8076
Habana.

C 386 30 d 10 t.

"Empresa Naviera de Cuba," S. A.

6, SAN PEDRO 6.—Dirección Telegráfica: EMPRENAVE Apartado 1041.

TELEFONOS:
A-5315. Información General.
A-4730.—Depto. de Tráfico y Fletes.
A-6236.—Contaduría y Pasajes.
A-8966.—Depto. Compras y Almacén.
M-5293.—Primer Espigón de Paula.
A-5634.—Segundo Espigón de Paula.

Y

COMPAÑIA NAVIERA DE CUBA, S. A.

OFICIOS, 88.

ITINERARIOS COMBINADOS

RELACION DE LOS VAPORES QUE ESTAN A LA CARGA EN ESTE PUERTO

COSTA NORTE

Vapor CAYO CRISTO

Saldrá de este puerto el viernes 22 del actual para NUEVITAS, MANATI, PUERTO PADRE y CHAPARRA.

Vapor EUSEBIO COTERILLO

Saldrá de este puerto el viernes 22 del actual, directo para BARACOA, GUANTANAMO (Caimanera) y SANTIAGO DE CUBA.

Vapor MANZANILLO

Saldrá de este puerto el viernes 22 del actual, para PUERTO TARAFA (Destinos combinados), GIBARA, (Holguín, Velasco y Bocas), VITA, BANES, NIPE, (Mayarí, Antilla, Preston), SAGUA DE TANAMO (Cayo Mambí), BARACOA, GUANTANAMO (Boqueron y SANTIAGO DE CUBA.

Este buque recibirá carga a flete corrido en combinación con los F. C. del Norte de Cuba—vía Puerto Tarafa—, para las estaciones siguientes: MORON, EDEN, DELIA, GEORGINA, VIOLETA, VELASCO, LAGUNA LARGA, IBARRA, CUNAGUA, CAONAO, WOODIN, DONATO, JIQUI, JARONU, RANCHUELO, LAURITA, LOMBILLO, SOLA, SENADO, NUÑEZ, LUGAREÑO, CIEGO DE AVILA, SANTO TOMAS, SAN MANUEL, LA REDONDA, CEBALLOS, PINA, CAROLINA, SILVERA, JUCARO, FLORIDA, LAS ALEGRIAS, RAFAEL, TABCD NUMERO UNO, AGRAMONTE.

COSTA SUR

Salidas de este puerto todos los viernes para los de CIENFUEGOS, CASILDA, TUNAS DE ZAZA, SANTA CRUZ DEL SUR, MANOPLA, GUAYABAL, MANZANILLO NIQUERO, CAMPECHUELA, MEDIA LUNA, ENSENADA DE MORA y SANTIAGO DE CUBA.

Vapor JOAQUIN GODOY

Saldrá de este puerto el viernes 22 del actual, para los puertos arriba mencionados.

LINEA DE VUELTA ABAJO

Vapor ANTOLIN DEL COLLADO

Saldrá de este puerto los días 5, 15 y 25, de cada mes a las ocho de la noche, para los de BAHIA HONDA, RIO BLANCO, BERRACOS, PUERTO ESPERANZA, MALAS AGUAS, SANTA LUCIA—Minas de Matahambre—RIO DEL MEDIO, DIMAS, ARROYOS DE MANTUA y LA FE

LINEA DE CAIBARIEN

Vapor CAIBARIEN

Saldrá todos los sábados de este puerto directo para Caibarién, recibiendo carga a flete corrido para Punta Alegre y Punta San Juan, desde el miércoles hasta las nueve de la mañana del día de la salida.

LINEA DE CUBA, SANTO DOMINGO Y PUERTO RICO

SERVICIO DE PASAJEROS Y CARGA

Provistos de telegrafía inalámbrica

Vapor GUANTANAMO

Saldrá de este puerto el sábado 30 del actual, directo para: GUANTANAMO, (Boquerón), SANTIAGO DE CUBA, SANTO DOMINGO, SAN PEDRO DE MACORIS (R. D.) PONCE, MAYAGUEZ, AGUADILLA Y SAN JUAN P. R.), PUERTO PLATA (R. D.) KINGSTON (Ja.) SANTIAGO DE CUBA a HABANA.

De Santiago de Cuba saldrá el sábado 6 de febrero a las 8 a. m.

Vapor HABANA

Saldrá de este puerto el sábado 13 de Febrero a las 10 a. m. directo para GUANTANAMO (Boquerón), SANTIAGO DE CUBA, PUERTO PLATA, SAN JUAN, MAYAGUEZ PONCE, SAN PEDRO DE MACORIS, SANTO DOMINGO (R. D.), KINGSTON (Ja.), SANTIAGO DE CUBA a HABANA.

De Santiago de Cuba saldrá el sábado 20 a las 8 a. m.

IMPORTANTE

Suplicamos a los embarcadores que efectúen embarque de drogas y materias inflamables, escriban claramente con tinta roja en el conocimiento de embarque y en los bultos, la palabra PELIGRO. De no hacerlo así, serán responsables de los daños y perjuicios que pudieran ocasionar a la demás carga.

AVISO

Los vapores que efectúan su salida los sábados, recibirán carga solamente hasta las 4 p. m. del anterior al de la salida y los que la hagan los viernes la recibirán hasta las 11 a. m. del día de la salida.

COMPAGNIE GENERALE TRANSATLANTIQUE

VAPORES CORREOS FRANCESES

BAJO CONTRATO POSTAL CON EL GOBIERNO FRANCES

TODOS LOS VAPORES DE ESTA COMPAÑIA ATRACAN A LOS MUELLES DE SAN FRANCISCO O MACHINA, PARA EFECTUAR EL EMBARQUE Y DESEMBARQUE DE LOS PASAJEROS, EQUIPAJES Y MERCANCIAS

PROXIMAS SALIDAS

PARA VERACRUZ

Vapor correo francés ESPAGNE, saldrá el 3 de Febrero.
" " " LAFAYETTE, saldrá el 4 de Marzo.
" " " ESPAGNE, saldrá el 3 de Abril.
" " " LAFAYETTE, saldrá el 3 de Mayo.
" " " CUBA saldrá el 1 de Mayo.

PARA CORUÑA, SANTANDER Y SAINT NAZAIRE

Vapor correo francés ESPAGNE, saldrá el 15 de Febrero a las doce del día.

NOTA: El equipaje de bodega y camarote, se recibirá en el muelle de San Francisco o Machina (en donde estará atracado el vapor) solamente el día 13 de Febrero (sábado), de 8 a 10 de la mañana. El equipaje de mano y bultos pequeños los podrán llevar los señores pasajeros al momento del embarque el día 15 de Febrero, de 8 a 10 de la mañana.

Vapor correo francés LAFAYETTE saldrá el 19 de Marzo.

PARA VIGO CORUÑA SANTANDER SAINT NAZAIRE

Vapor correo francés CUBA saldrá el 30 de Marzo.
" " " CUBA saldrá el 30 de Mayo.
" " " LAFAYETTE, saldrá el 30 de Junio 1926.

PARA CORUÑA, GIJON, SANTANDER Y SAINT NAZAIRE

Vapor correo francés ESPAGNE, saldrá el 15 de Abril 1926.
" " " LAFAYETTE, saldrá el 15 de Mayo 1926.
" " " ESPAGNE, saldrá el 15 de Junio 1926.
" " " CUBA saldrá el 15 de Julio 1926.

SESIONES DE CINEMATOGRAFO DIARIAS EN LOS VAPORES DE ESTA COMPAÑIA SEGUN CONTRATO CON LA CASA "PATHE"

Buena comida a la española.—Camareros y cocineros españoles

LINEA DE NEW YORK AL HAVRE ,PLYMOUTH Y BURDEOS

En esta oficina se expiden pasajes, por esta línea, por los lujosos y rápidos trasatlánticos franceses PARIS, FRANCE, SUFFREN, DE GRASSE, LA SAVOIE, ROCHAMBEAU, etc., etc

Para más informes, dirigirse a:

ERNEST GAYE

O'REILLY, núm. 9. APARTADO 1090. TELEFONO A-1476. HABANA

CLARK STEAMSHIP LINES

DE LA HABANA a KEY WEST, ST. PETERSBURG Y TAMPA.

Para pasajeros de primera clase.

EL CONFORTABLE VAPOR AMERICANO

"UNITED STATES"

Salidas de la Habana Enero 29, Febrero 2, 6, 10, 14, 18, 22, 26, Marzo 1º, 4, 8, 12, 16, 20, 24 y 28.

El barco se encontrará atracado en los mueles de la Port Havana Docks.

Para informes, reservaciones de Tickets y fletes dirigirse a

LUIS CARDENAS, "EDIFICIO CALLES" Oficios y Obrapía. Departamentos Nús 310, 311, 31 y 313 Teléfonos A-1059 y A-4802

c 842 6d-26

A INGLATERRA DIRECTO EN 14 DIAS

"OZEAN LINE"

M/S RIO PRAVO

Saldrá de la Habana para Plymouth y Hamburgo el día 5 de Febrero.

M/S RIO PANUCO

Saldrá de la Habana para Veracruz Tampico y Galveston el día 16 de Febrero.

LYKES BROTHERS, Inc.

AGENTES GENERALES EN CUBA

Lonja 404-408. Tel. M-6955.

HABANA

LINEA HOLANDESA AMERICANA

LA PREFERIDA DEL INMIGRANTE

El vapor correo holandés

"LEERDAM"

Saldrá FIJAMENTE el 27 de ENERO.

PARA VIGO, CORUÑA Y ROTTERDAM

Próximas salidas:

Para Vigo, Coruña y Rotterdam

Vapor LEERDAM, 27 de Enero 1926.
Vapor SPAARDAM, 17 de Febrero de 1926.
Vapor MAASDAM, 10 de Marzo de 1926
Vapor EDAM, 31 de Marzo de 1926.
Vapor LEERDAM, 21 de Abril de 1926.

Veracruz y Tampico

Vapor LEERDAM, 27 de Diciembre de 1925.
Vapor SPAARDAM, 15 de Enero de 1926.
Vapor MAASDAM, 7 de Feb. de 1926.
Vapor EDAM, 28 de Feb. de 1926.
Vapor LEERDAM, 19 de Marzo de 1926.

Admiten pasajeros de primera clase y de Tercera Ordinaria reuniendo todos ellos comodidades especiales para los pasajeros de Tercera Clase.

Amplias cubiertas en toldos, camarotes numerados, para dos, cuatro y seis personas. Comedor con asientos individuales.

EXCELENTE COMIDA A LA ESPAÑOLA.

Para más informes, dirigirse a:

R. DUSSAQ, S. en C.

Oficios 24. Teléfonos M-5640 y A-5639. Apartado 1617.

C 4538 Ind 3 my.

"COMPAÑIA DEL PACIFICO"

"MALA REAL INGLESA"

El hermoso trasatlántico

"ORTEGA"

de 18,800 toneladas de desplazamiento.

Saldrá fijamente el día 3 de Febrero admitiendo pasajeros para:

CORUÑA, SANTANDER, LA PALLICE, ROCHELLE Y LIVERPOOL

COMODIDAD, CONFORT, RAPIDEZ Y SEGURIDAD

PROXIMAS SALIDAS

Para ESPAÑA, FRANCIA e INGLATERRA

Vapor ORTEGA, el 3 de Febrero.
Vapor ORITA, el 17 de Febrero.
Vapor OROPESA, el 12 de Marzo.
Vapor OROYA, el 24 de Marzo.
Vapor ORIANA, el 7 de Abril.
Vapor ORCOMA, el 18 de Abril.
Vapor ORITA, el 16 de Mayo.
Vapor OROPESA, el 9 de Junio.
Vapor OROYA, el 23 de Junio.

Para COLON, puertos de PERU y de CHILE y por el ferrocarril Trasandino a Buenos Aires.

Vapor ESSEQUIBO, el 1 de Febrero.
Vapor OROYA, el 7 de Febrero.
Vapor ORIANA, el 21 de Febrero.
Vapor EBRO, el 1 de Marzo.
Vapor ORCOMA, el 7 de Marzo.
Vapor ORTEGA, el 21 de Marzo.
Vapor ESSEQUIBO, el 29 de Marzo.

Para NUEVA YORK

Salidas mensuales por los lujosos trasatlánticos EBRO y ESSEQUIBO. Servicio regular para carga y pasaje, con trasbordo en Colón, a puertos de Colombia, Ecuador, Costa Rica y Nicaragua, Honduras, Salvador y Guatemala.

DUSSAQ Co., Ltd.

Oficios, 30. Teléfonos A-6540 A-7218

DIRECTORIO PROFESIONAL

ABOGADOS Y NOTARIOS

FELIPE RIVERO
Notario Público
MANUEL DE CINCA
RAFAEL DE ZENDEGUI
Abogados
BANCO COMERCIAL DE CUBA
Aguiar número 73
Dptos. 710-11-12. Tel. M-1472

Dr. Elio Roselló Montaño
ABOGADO Y NOTARIO
Herencias, Divorcios, Asuntos hipotecarios, rapidez en el despacho de las escrituras con su legalización. Oficina: Empedrado 33. Teléfono A-8502. Particular: Neptuno, 50, altos.

SAUL SAENZ DE CALAHORRA
ABOGADO
Gumersindo Sáenz de Calahorra
PROCURADOR
Se hacen cargo de toda clase de asuntos judiciales, tanto civiles como criminales y del cobro de cuentas atrasadas. Bufete, Progreso, 26. Teléfonos A-5024 o I-3693.

Lcdo. Ramón Fernández Llano
ABOGADO Y NOTARIO
Habana, 57, teléfono A-9313.

MANUEL JIMENEZ LANIER
FERNANDO ORTIZ
OSCAR BARCELO
ABOGADOS
JUAN RODRIGUEZ RAMIREZ
ABOGADO Y NOTARIO
San Ignacio, 40, altos, entre Obispo y Obrapía. Teléfono A-3701.

Dr. JORGE MAÑACH
ABOGADO
BUFETE DE
CRUZ, LLAMA Y MAÑACH
Asuntos Civiles y Criminales
O'Reilly, 40. Teléfono M-5040

MARCAS Y PATENTES
DR. CARLOS GARATE BRU
ABOGADO
Cuba 19. Teléfono A-2484

PELAYO GARCIA Y SANTIAGO
NOTARIO PUBLICO
GARCIA, FERRARA Y DIVIÑO
Abogados, Aguiar, 71, 6o. piso. Teléfono A-2194. De 9 a 12 a. m. y de 2 a 5 p. m.

ALBERTO BLANCO y GASPAR BETANCOURT
ABOGADOS
Bufete y Notaría
Manzana de Gómez 522-24. Teléfono M-9153
C 5038 Ind 17 my

DR. OMELIO FREYRE
Abogado y Notario
Asuntos civiles y mercantiles. Divorcios. Rapidez en el despacho de las escrituras, entregando con su legalización consular las destinadas al extranjero. Traducción para protocolarlos, de documentos en inglés. Oficinas: Aguiar, 66, altos, teléfono M-5679. C 1000 Ind 18 t

Dr. Mario de Franco y Beoto
ABOGADO
Bufete. Empedrado 64. Telf. M-4057. Estudio privado, San Rafael 141, altos, teléfono U-3450.

INGENIEROS Y ARQUITECTOS

MARINO DIAZ
INGENIERO CIVIL Y ARQUITECTO
Miembro del Colegio de Arquitectos de la Habana, Assoc. M. AM. Soc. C. E. M. S. C. I. Experto en industrias, maquinaria, estudio, Belascoaín 120. Teléfono M-3412.
C 4707 Ind 14 m.

DOCTORES EN MEDICINA Y CIRUGIA

DR. J. LYON
De la Facultad de París. Especialidad en la curación radical de las hemorroides, sin operación. Consultas de 1 a 3 p. m. diarias, Correa esquina a San Indalecio. Jesús del Monte.

DOCTOR STINCER
Catedrático de Anatomía Topográfica de la Facultad de Medicina, Cirujano de la Quinta Covadonga. Cirugía general. Consultas: Lunes, Jueves y Sábados, los demás días, previo aviso de 2 a 4. Calle M, número 4, Vedado. Teléfono F-2213, A-1558.

HEMORROIDES
Curadas sin operación, radical procedimiento, pronto alivio y curación, pudiendo el enfermo seguir sus ocupaciones diarias y sin dolor. Consultas de 1 a 5 p. m. Suárez 32. Policlínica P.

Dra. MARIA GOVIN DE PEREZ
Dra. MARIA PEREZ GOVIN
MEDICAS CIRUJANAS
De la Facultad de la Habana, Escuela práctica y Hospital Broca de París. Señoras, niños, partos, cirugía, electroterapia, diatermia, masaje y gimnasia. Gervasio 60. Telf. A-6861.

DR. S. PICAZA
ESPECIALISTA DE LOS HOSPITALES DE PARIS Y NEW YORK
Tratamiento por los métodos más modernos de las enfermedades del Estómago, intestino e hígado. Examen a los Rayos X, y análisis de las secreciones gastro-intestinales. Horas: de 2 a 4. San Lázaro 246. Teléfono F-4918. 2455.—14 Feb.

PROFESIONALES

DR. FELIX PAGES
CIRUJANO DE LA QUINTA DE DEPENDIENTES
Consultas: lunes, miércoles y viernes, de 2 a 4, en su domicilio, D, entre 21 y 23, teléfono F-4483.

Dr. Manuel González Alvarez
CIRUJANO DE LA ASOCIACION DE DEPENDIENTES
Consults de 2 a 4, martes, jueves y sábados. Apodaca 3, altos, entre Cárdenas y Cienfuegos, teléfono A-9102. Domicilio, Calle I número 19, entre 9 y 11, Vedado. Teléfono F-2441.
C 5430 Ind 15 jl

DR. ANTONIO CHICOY
MEDICO DEL SANATORIO COVADONGA Y DEL HOSPITAL DE DEMENTES
Enfermedades mentales y nerviosas. Consultas de 1 a 3 y media. Escobar, 126, teléfono M-7287.

ANALISIS DE ORINA
Completo, 2 pesos. Prado 62, esquina a Colón. Laboratorio Clínico Químico del doctor Ricardo Albaladejo. Teléfono A-3344. C9676 Ind. 29 s.

Dr. JUAN DE LA PUENTE
Médico de visita del Centro Asturiano. Niños, estómago e intestinos. Consulta diaria de 3 a 5. (Excepto Sábados). Industria 130, altos. Teléfono A-9685. Teléfono particular I-1197.
5214.—1 Mzo.

DR. F. R. TIANT
Enfermedades de la piel, sífilis y venéreo exclusivamente. Ayudante de la cátedra de enfermedades de la piel y sífilis. Especialista del Sanatorio Covadonga. Consultas lunes, miércoles y viernes de 3 a 5. Horas especiales previo aviso. Consulado, 90. Teléfono M-3657. 49405.—4 Feb.

DR. EMILIO J. ROMERO
MEDICO CIRUJANO
Catedrático de la Universidad Nacional. Médico de visita de la Quinta Covadonga, Sub-Director del Sanatorio La Milagrosa, San Rafael 113, altos, teléfono M-4417. Enfermedades de señoras y niños. Cirugía general. Consultas de 1 a 3 p. m.
C10609.—3Id-26

Dr. José A. Presno y Bastiony
Catedrático de operaciones de la Facultad de Medicina. Consultas, lunes, miércoles y viernes, de 2 a 5. Paseo esquina a 19, Vedado. Teléfono F-4453.

Dr. ANDRES GARCIA RIVERA
Catedrático titular de la Escuela de Medicina. Enfermedades tropicales y parasitarias. Medicina interna. Consultas de 1 a 3 y media p. m. San Miguel 117-A, teléfono A-0857.
P 15 d.

Dr. ERNESTO R. DE ARAGON
Director de la Clínica Aragón
Profesor auxiliar de la Facultad de Medicina, Cirugía Abdominal, tratamiento médico y quirúrgico de las afecciones genitales de la mujer. Cirugía gastro intestinal y de las vías biliares. Oficina de consultas, Manrique 2. Edificio Carrera Jústiz. Teléfonos: A-8121 e I-2631.
C6422 15 d 3

DR. GABRIEL M. LANDA
Facultad de París, Nariz, Garganta y Oídos. Visita a domicilio. Consultas de 3 a 5. Campanario 57, esquina a Concordia, teléfono A-4529. Domicilio 4, número 205. Teléfono F-2236.

Dr. Valentín García Hernández
Médico Cirujano
LUZ 15, M-1644, HABANA
Consultas de 1 a 3. Domicilio: Santa Irene y Serrano, Jesús del Monte. I-1640. Medicina interna.

DR. LAGE
Estómago. Debilidad sexual. Diabetes. Afecciones de señoras, sifilíticas y venéreas. De 1 a 4 y a horas convencionales. Patria 6, altos. Cerro. Teléfono A-3751.

DR. ADOLFO REYES
Estómago e intestinos. Consultas de 7 a 10 a. m. y de 1 a 3 p. m. Tratamientos especiales sin operación para las úlceras estomacal y duodenal. Precio y horas convencionales: Lamparilla, 74, altos.

DR. F. GARCIA AMADOR
Especialista en Enfermedades de la Piel, Sífilis y Venéreos
ESPECIALISTA DE PARIS, LONDRES Y BERLIN
Curación de estas enfermedades por medio de los efluvios de alta frecuencia. Tratamiento eficaz para la curación de los barros, herpes, lunares, manchas y tatuajes. San Miguel 21, entre Industria y Amistad. Teléfono A-4561. Consultas de 10 a 12 y de 4 a 6. C3921.—Ind. 1

CORPORACION CLINICA
Teniente Rey, 78,
Teléfonos A-7913 y M-2364
Médicos especialistas para los tratamientos, diagnósticos y curaciones. Enfermedades de señoras y niños. (DE LOS OJOS) Garganta, nariz y oídos. Tuberculosis, asma, reumatismo, sangre y piel. Inyecciones a las venas intramusculares etc. Blenorragia y sífilis. Corrientes y massages eléctricos. Rayos X. Análisis en general (orina completo $2.00). Medicina y Cirugía.

GRATIS LOS POBRES
Consultas de 1 a 5 p. m. y 7 a 9 (noche), Especiales $2.00. Empleo de aparatos $5.00. (Asistencias por semanas a plazos) anexo (dentistas). Extracciones y otros trabajos artificiales garantizados. Tratamiento de la piorrea etc.
Neosalvarsán y para diabéticos. Ulceras Eczemas y demás enfermedades. Tatuajes, manchas, arrugas etc., son quitadas rápidamente y por nuevos procedimientos.
Servicios de Cirujanos parteros, y comadronas. Reserva garantía y seriedad profesional completa.
C8811 Ind. 22 Sp.

DR. GUILLERMO LOPEZ ROVIROSA
Medicina: especialmente enfermedades de las glándulas internas y de la nutrición. Trastornos nerviosos, (neurastenia, histerismo, depresión, abulia, mal genio, tristeza, insomnios, palpitaciones) y mentales. Debilidad sexual, pérdidas, impotencia. Trastornos y padecimientos de la menstruación y del embarazo, (vómitos, albúmina). Gordura molesta, obesidad, flaquencia exagerada. Niños anormales en su desarrollo intelectual y físico, (mudos no sordos), atrasados, raquíticos, incompletos, idiotas, etc. Bocio en sus varias formas. Convulsiones, ataques epilépticos, vértigos. Enfermedades de la piel. Enfermedades crónicas rebeldes. Reumatismo, Diabetes, Asma, Nefritis, Dispepsia, Colitis, Enterocolitis. Tratamiento de la caída del cabello y de la calvicie por los Rayos Ultravioleta. San Lázaro 468, bajos, entre Infanta y N, de 5 a 7 p. m. 5 pesos. Los domingos, de 4 a 6. Teléfono U-3221. Las consultas por correspondencia del interior, se acompañarán de giro postal.
2587.—14 Feb.

DR. RICARDO ALBALADEJO
Especialidad en vías urinarias. Tratamiento especial para la blenorragia impotencia y reumatismo. Electricidad Médica y Rayos X. Prado, 62, esquina a Colón. Consultas de 1 a 6. Teléfono A-3344.
C1530 Ind. 15 My.

ENFERMEDADES SECRETAS
Antiguas, mal curadas y prostatitis, impotencia, esterilidad. Curaciones garantidas en pocos días, sistema nuevo alemán. Dr. Jorge Winkelmann, especialista alemán, 25 años de experiencia. Obispo 97, a todas horas del día. 4941.—1 Feb.

PROFESIONALES

Dr. J. A. Hernández Ibáñez
ESPECIALISTA DE VIAS URINARIAS DE LA ASOCIACION DE DEPENDIENTES
Aplicaciones de Neosalvarsán. Vías Urinarias. Enfermedades venéreas. Cistoscopía y Cateterismo de los uréteres. Domicilio: Monte 374. Teléfono A-9545. Consultas de 3 a 6, Manrique 10-A, altos. Teléfono A-5469.

DR. CANDIDO B. TOLEDO OSES
GARGANTA, NARIZ Y OIDOS
Especialista de la Quinta de Dependientes. Consultas de 4 a 6 p. m., lunes, miércoles y viernes. Lealtad, 12, teléfonos: F-O-1944. M-4372.

DR. ABRAHAM PEREZ MIRO
MEDICO CIRUJANO
Animas 113, entre Campanario y Perseverancia. Consultas de 3 a 5. Teléfono A-9206.

DR. JOSE VARELA ZEQUEIRA
Catedrático de Anatomía de la Escuela de Medicina. Director y Cirujano de la Casa de Salud del Centro Gallego. Ha trasladado su gabinete a Gervasio, 126, altos, entre San Rafael y San José. Consultas de 2 a 4 Teléfono A-4410.

Dr. Abelardo Labrador
Ha trasladado sus consultas gratis de Monte 40 a Monte 74, entre Indio y San Nicolás. Especialidad en enfermedades de señoras, partos, venéreo y sífilis, pulmones, corazón y riñones, en todos sus períodos, inyecciones intravenosas. Neosalvarsán, etc. Consultas pagas, de 3 a 5 p. m. y gratis de 8 a 11 y media a. m. en Monte número 74, altos, entre Indio y San Nicolás. Para avisos: Teléfono U-2556. 50855.—10 Mz.

INSTITUTO CLINICO MERCED Núm. 48
Teléfono A-0861. Tratamientos por especialistas en cada enfermedad. Medicina y Cirugía de urgencia y total. Consultas de 1 a 5 de la tarde y de 7 a 9 de la noche.

LOS POBRES, GRATIS
Enfermedades del estómago, intestinos, hígado, páncreas, corazón, riñón y pulmones, enfermedades de señoras y niños, de la piel, sangre y vías urinarias y partos, obesidad y enflaquecimiento, afecciones nerviosas y mentales, enfermedades de los ojos, garganta, nariz y oídos. Consultas extras $5. Reconocimientos $2.00. Completo con aparatos $5.00. Tratamiento moderno de la sífilis, blenorragia, tuberculosis, asma, diabetes por las nuevas inyecciones, reumatismo, parálisis, neurasenia, cáncer, úlceras y almorranas, inyecciones intramusculares y las venas (Neosalvarsán). Rayos X, ultravioletas, masajes, corrientes eléctricas, (medicinales alta frecuencia), análisis de orina (completo $2), (conteo y reacción de Wasermann), esputos, heces fecales y líquido céfalo-raquídeo. Curaciones, pagos semanales, (a plazos).

DR. MANUEL BETANCOURT
Vías urnarias. Especialmente blenorragia, visión directa de la vejiga y la uretra. Consurtas de 10 a 12 y de 2 a 5. Progreso 14, entre Aguacate y Compostela. Teléfono F-2144 y A.

Dr. Jacinto Menéndez Medina
MEDICO CIRUJANO
Consultas de 1 a 3 p. m. Teléfono A-7418. Industria 57.

DR. EMILIO B. MORAN
ELECTRICIDAD MEDICA
PIEL, VENEREO, SIFILIS
Curación de la uretritis por los rayos infra-rojos. Tratamiento nuevo y eficaz de la impotencia. Consultas de 1 a 4. Campanario 38. No va a domicilio.
C 5891 30 d 20 jn

ALMORRANAS
Curación radical por un nuevo procedimiento inyectable. Sin operación y sin ningún dolor y pronto alivio, pudiendo el enfermo continuar sus trabajos diarios. Rayos X, corrientes eléctricas y masajes, análisis de orina completo, $2.00. Consultas de 1 a 5 p. m. y de 7 a 9 de la noche. Merced 48. Teléfono A-0861.

DR. ENRIQUE SALADRIGAS
Catedrático de Clínica Médica de la Universidad de la Habana. Medicina interna. Especialmente afecciones del corazón. Consultas de 2 a 4, en Campanario, 62, altos, teléfonos A-1327 y F-2579.
C18 Ind. 1o. En.

INSTITUTO DEL DR. PITA
San Lázaro, 45
Contando con instalación de Baños, Rayos X, y Electricidad Médica, etc. Cura de Rejuvenecimiento. Obesidad, Artritismo, Reumatismo. Enfermedades nerviosas y crónicas. Horas de 2 a 4 p. m.
C9208 Ind 30 oc.

DR. PABLO MACIA
Especialista de Berlín
Ex-ayudante del hospital de Neukolln en Berlín. Estómago e Intestinos, medicina general. Consultas: Martes, Jueves y Sábado, de 2 a 4. Virtudes No. 70 esquina a San Nicolás. Teléfono F-1309.
199—1 feb.

DOCTORA AMADOR
Especialista en las enfermedades del estómago. Trata las dispepsias, colitis y enteritis por un procedimiento especial y rápido. Consultas de 1 a 4. Reina 90. Para pobres, lunes, miércoles y viernes de 1 a 3.
C9083 Ind. Oc.

CORPORACION CLINICA
Teniente Rey, 78,
Teléfono A-7913 y M-2364
Procedimiento especial en la curación de las ALMORRANAS. Sin dolor ni OPERACION. Pudiendo el enfermo continuar sus trabajos diarios. Tratamiento de la DEBILIDAD SEXUAL E IMPOTENCIA. Nervosismo etc. Vías urinarias, corazón y mentales. Estómago, pulmones y del riñón, (hígado). Afecciones generales. Médicos especiales para los tratamientos, diagnósticos y curaciones. Cirugía y Medicina en general. (PARTOS), etc. Consultas de 1 a 5 p. m. y de 7 a 9 de la noche.

GRATIS LOS POBRES
Neosalvarsan y para diabéticos, eczemas, úlceras y demás enfermedades. Tatuajes manchas arrugas, berrugas etc. Son quitadas rápidamente. Reserva garantía y seriedad profesional completa.
8811 Ind. 22 Sp.

Dr. M. H. DUARTE
Enfermos incipientes de tuberculosis pulmonar. Tratamiento científico experimentado con éxito durante 20 años. Consulta de 1 a 4. Aguila 98. Teléfono A-1715. 59154.—31 En

DR. IGNACIO CALVO
Medicina general, Colom, recto especialmente. Tratamiento de las hemorroides sin operación por el sistema de Bensaude del Hospital San Antonio de París. Gervasio 126. Teléfono A-4410. de 4 a 6.

Dres. Alfredo G. Domínguez Roldán y Manuel Viamonte Cuervo
Rayos X, Radium, Radioterapia profunda, Electricidad médica. Horas: de 1 a 4 p. m. Teléfono A-5049. Paseo de Martí número 33. Habana.
P 30 d 14 sp.

Dr. Francisco Javier de Velasco
Afecciones del corazón, pulmones, estómago e intestinos. Consultas los días laborables, de 12 a 2. Horas especiales, previo aviso. Salud 34, teléfono A-5418.

PROFESIONALES

DR. JOSE LUIS FERRER
DIRECTOR Y CIRUJANO DE LA ASOCIACION DE DEPENDIENTES
Afecciones venéreas, vías urinarias y enfermedades de señoras. Martes, jueves y sábados, de 3 a 5 p. m. Obrapía 43, altos, teléfono A-4364.

Dres. Domínguez y Viamonte
Prado, 33. Habana.
P.—31d-13

"POLICLINICA HABANA"
Suárez, 32. Teléfono M-6233
DIRECTOR FACULTATIVO
DR. FORTUNATO S. OSSORIO
De Medicina y Cirugía en general. Especialista para cada enfermedad. Consultas de 1 a 5 de la tarde y de 7 a 9 de la noche. Consultas especiales, dos pesos. Reconocimientos $3.00. Enfermedades de señoras y niños. Garganta, nariz y oídos, (OJOS) Enfermedades nerviosas, estómago, corazón y pulmones, vías urinarias, enfermedades de la piel, blenorragia y sífilis, inyecciones intravenosas para el asma, reumatismo y tuberculosis, obesidad, partos, hemorroides, diabetes y enfermedades mentales, etc. Análisis en general. Rayos X, masajes y corrientes eléctricas. Los tratamientos y sus pagos a plazos. Teléfono I-6283.

DR. A. G. CASARIEGO
Catedrático por oposición de la Facultad de Medicina, de los Hospitales de París, New York, Calixto García y Clínica Covadonga, especialista en vías urinarias. Consultas de dos a seis. Zenea. Neptuno 125, bajos.
51454.—14 F.

DR. CELIO R. LENDIAN
Consultas todos los días hábiles de 2 a 4 p. m. Medicina interna especialmente del corazón y de los pulmones. Partos y enfermedades de niños. Consulado 20. Teléfono M-2671.

DR. CABRERA
RADIOLOGIA EXCLUSIVAMENTE
Rayos X, Radium, Radioterapia profunda, Corrientes, Radiografías a domicilio Antiguo gabinete "Alamilla", San Miguel 116. De 2 a 6.
1064.—31 En.

DR. NICANOR M. BANDUJO
MEDICO CIRUJANO
Especialmente enfermedades de señoras. Consultas de 2 a 5 en Avenida de Simón Bolívar (Reina) 58, bajos. Teléfono M-7811. Domicilio: Avenida de Simón Bolívar (Reina 88, altos. Teléfono A-0118. 2226.—11 Feb.

Policlínica Internacional
Director:
Dr. David Cabarrocas y Ayala, Lealtad 122, entre Salud y Dragones. Consultas y reconocimientos de 8 a. m. a 7 p. m. $1.00; Inyección de un ámpula intravenosa, $1.00; inyección de un número de neosalvarsán $2.00; Análisis en general $2.00; análisis para sífilis, o venéreo, $4.00. Rayos X, de huesos, $7.00; Rayos X de otros órganos, $10.00; Inyecciones intravenosas para sífilis o venéreo, asma, reumatismo, anemia, tuberculosis, paludismo, fiebres en general, eczemas trastornos de mujeres, etc. Se regala una medicina patente o una caja de inyecciones al cliente que lo pida. Reserve su hora por el teléfono A-0344.

DR. GONZALO PEDROSO
CIRUJANO DEL HOSPITAL MUNICIPAL DE EMERGENCIAS
Especialista en vías urinarias y enfermedades venéreas. Cistoscopía y Cateterismo de los uréteres. Cirugía de vías urinarias. Consultas de 10 a 12 y de 3 a 5 p. m. en la calle de San Lázaro 254.

DR. GONZALO AROSTEGUI
Médico de la Casa de Beneficencia y Maternidad. Especialista en las enfermedades de los niños Médicas y Quirúrgicas. Consultas de 12 a 2. G número 116, entre Línea y 13, Vedado, teléfono F-4233.

DEBILIDAD SEXUAL
ESTOMAGO E INTESTINOS
Dr. MIGUEL VIETA
HOMEOPATA
Sistema Especial. Carlos III, 209, altos, de 2 a 4.

DR. GUSTAVO BERG
Del Instituto Real de Estokolmo asistido por las doctoras Rut Steimbrecht y Carin Rydbeck. Cultura Física, Gimnasia Sueca, masages etc., etc., Jefe departamento de Cultura Física. Instituto del Dr. Pita. San Lázaro 45. C11709.—Ind. 29 Dic.

DR. PEDRO A. BOSCH
Medicina y Cirugía. Con preferencia partos, enfermedades de niños, del pecho y sangre. Consultas de 3 a 4 Aguiar 11, teléfono A-6488.

DR. J. B. RUIZ
De los hospitales de Filadelfia, New York y Calixto García. Especialidad vías urinarias, sífilis y enfermedades venéreas. Examen visual de la uretra, vejiga y cateterismo de los uréteres.
NEPTUNO, 84, de 1 a 3
C16 Ind. 1o. En.

DR. MANUEL GALIGARCIA
Médico Cirujano y Ayudante por Oposición de la Facultad de Medicina. Cinco años de interno en el Hospital Calixto García Tres años de Jefe Encargado de las Salas de Enfermedades Nerviosas y presuntos Enajenados del mencionado Hospital. Medicina General. Especialmente enfermedades nerviosas y mentales. Estómago e intestinos. Consultas y reconocimientos $5, de 3 a 5, diarias en San Lázaro, 402, altos, esquina a San Francisco, teléfono U-1391.

Dr. Enrique Fernández Soto
Oídos, Nariz y Garganta. Consultas lunes, martes y jueves, de 2 a 4. Calle O, entre Infanta y 27. No hace visitas. Teléfono U-2465.

Dr. MANUEL LOPEZ PRADES
MEDICO CIRUJANO
De las Facultades de Madrid y la Habana. Con 35 años de práctica profesional. Enfermedades de la sangre, pecho, señoras y niños, partos. Tratamiento especial curativo de las afecciones genitales de la mujer. Consultas diarias de 1 a 3. Gratis los martes y viernes. Lealtad 93. Teléfono A-0226, Habana. 3780-20 feb.

DR. RAMIRO CARBONELL
Especialista en enfermedades de niños. Medicina en general. Consultas de 3 a 4 .Escobar 142, teléfono A-1336. Domicilio: Calzada de la Víbora 680. Teléfono I-2974.
8014 Ind. 10 d.

DR. EUGENIO ALBO CABRERA
Medicina interna. Especialidad afecciones del pecho, agudas y crónicas. Casos incipientes y avanzados de tuberculosis pulmonar. Ha trasladado su domicilio y consultas a Escobar, 47, bajos. Teléfono M-1660.

Dr. E. PERDOMO
Vías urinarias, estrechez de la orina, venéreo, hidrocele, sífilis, su tratamiento por inyecciones sin dolor. Jesús María 33, de 1 a 4. Teléfono A-1766. 2377.—14 Feb.

DR. SALVADOR LAUDERMAN
Médico de la Asociación Canaria. Medicina en General, especialmente enfermedades del sistema nervioso, sífilis, venéreo y tuberculosis pulmonar. Consultas diarias de 1 a 2 p. m. en Santa Catalina, 12, entre Delicias y Buenaventura, Víbora. Telf. I-1040. También recibe avisos en Jesús del Monte 562, esquina a Vista Alegre Teléfono I-1708. Consultas gratis a los pobres.
913 31 en

PROFESIONALES

D. J. M. VERDUGO
ESTOMAGO E INTESTINOS
Curación radical de la úlcera estomacal y duodenal y de la Colitis en cualquiera de sus períodos, por procedimientos especiales. Consultas de 2 a 4 de la tarde. Teléfono A-4425. Prado 60, bajos.
C11028 Ind. 6 d.

DR. F. DIAZ ROCES
Ayudante de Cátedra de la Escuela de Medicina. Enfermedades de señoras y niños. Tratamientos modernos para las afecciones venéreas, sífilis, reumatismo, anemia, adelgazamiento y afecciones pulmonares. Inyecciones intravenosas. San Nicolás 76-A. entre Neptuno y San Miguel. Teléfonos M-1632 y U-2940. Consultas diarias de 1 a 5. Gratis a los pobres.
59155.—31 En.

CIRUJANOS DENTISTAS

DR. VALDES MOLINA
CIRUJANO DENTISTA
Avenida de Italia número 24, entre Virtudes y Animas. Teléfono A-8583. Dentaduras de 15 a 30 pesos. Trabajos se garantizan. Consultas de 8 a 11 y de 1 a 9 p. m. Los domingos, hasta las dos de la tarde.
1975.—14 Feb.

DR. GUERRERO DELANGEL
DENTISTA MEJICANO
Técnico especial para extracciones. Facilidades en el pago. Horas de consultas de 8 a. m. a 8 p. m. A los empleados del comercio horas especiales por la noche. Trocadero 68-B, frente al café El Día, teléfono M-6395.

DR. PEDRO R. GARRIDO
CIRUJANO DENTISTA
Por las Universidades de Madrid y Habana. Especialidad en enfermedades de la boca que tengan por causa afecciones de las encías y dientes. Dentista del Centro de Dependientes. Consultas de 8 a 11 y de 12 a 3 p. m. Muralla 82, altos. Teléfono A-5260. 2609.—23 Feb.

DR. H. PARILLI
CIRUJANO DENTISTA
De las Facultades de Filadelfia y Habana. De 8 a 11 a. m. Extracciones exclusivamente. De 1 a 5 p. m. Cirugía Dental en general. San Lázaro 318 y 320. Teléfono M-6094.

OCULISTAS

DR. HORACIO FERRER
ESPECIALISTA EN ENFERMEDADES DE LOS OJOS
No dará consultas durante el mes de Febrero. Las reanudará el día 5 de Marzo. Avenida de Wilson y L. Vedado.

DR. A. C. PORTOCARRERO
OCULISTA
Garganta, nariz y oídos. Consultas de 1 a 4; para pobres, de 1 a 2, $2.00 al mes. San Nicolás 52, teléfono A-8627.

DR. JOSE ALFONSO
OCULISTA
Especialista del Centro Asturiano NARIZ, GARGANTA Y OIDOS
Calzada del Monte, 386. Consultas de 2 a 4. Teléfono M-2330.
Ind. 4 Dc.

CLINICA DE ENFERMEDADES DE LOS OJOS
Prado No. 105. Teléfono A-1540
Consultas de 9 a 12 y de 2 a 5. Habana

QUIROPEDISTAS

HERMO. Quiropedista Callista, procedente de Europa y América del Sur único en su profesión, conocido hasta el día de la fecha que sin ocasionar dolor ni molestia hace desaparecer los callos, durezas, ojos de gallo y arregla las uñas encarnadas que tanto dolor producen sin necesidad de operarlas. El Sr. Hermo pasa a domicilio para comodidad del público, avisando de un día para otro por mucho trabajo, y hasta las diez de la noche indico gratuitamente la curación de la Ezcema y otras enfermedades de la piel, radical producto vegetal. Para avisos llamando al Teléfono M-5636. 36 3 d 30

Quiropedista TELLEZ
Especialista en el tratamiento de uñas encarnadas. Juanetes y callos supurados. Consultas de 8 a. m. a 6 p. m. Consulado y Animas. Teléfono M-2390.
C11024 30d-5 Dic.

CALLISTA Y ONICURISTA ESPAÑOL "ALFARO"
Centro de Dependientes de 4 a 7 p. m. Centro Gallego de 12 a 2 p. m. y domingos de 8 a 10. Consulta particular de 8 a 12 m., de 2 a 4. Viernes, de 8 a 12, de 1 a 7 p. m. sin bisturí, sin dolor. Precios convencionales. Los socios serán atendidos debidamente, en sus callos y uñas enfermas con el recibo y carnet sin abonar nada
2833-16 fb.

COMADRONAS FACULTATIVAS

MARIA NUÑEZ
Facultativa en partos, Comadrona del Centro Balear. Consultas para las asociadas y particulares de 2 a 3 p. m. exclusivamente. Espada 105, bajos, Tel. U-1418. 1875.—11 fb.

GIROS DE LETRAS

MANUEL GONZALEZ
Oviedo, Valdepares, Corresponsal del Banco Canadá de Cuba, Banco Pastor de Coruña, Banco de Gijón, Banco Español Río de la Plata. Se hacen y reciben jiros de España y extranjero y se abren cuentas corrientes con interés. 1520.—8 Ab.

N. GELATS Y COMPAÑIA
103, Aguiar 103, esquina a Amargura. Hace pagos por el cable, facilita cartas de crédito y giran pagos por cable; giran letras a corta y larga vista sobre todas las capitales y ciudades importantes de los Estados Unidos, Méjico y Europa, así como sobre todos los pueblos de España. Dan cartas de crédito sobre New York, Londres, París, Hamburgo, Madrid y Barcelona.

CAJAS RESERVAS
Las tenemos en nuestra bóveda; construída con todos los adelantos modernos y las alquilamos para guardar valores de todas clases, bajo la propia custodia de los interesados. En esta oficina daremos todos los detalles que se deseen.

N. GELATS Y COMP. BANQUEROS

ZALDO Y COMPAÑIA
Cuba números 76 y 78
Hacen giros de todas clases sobre todas las ciudades de España y sus pertenencias. Se reciben depósitos en cuenta corriente. Hacen pagos por cable, giran letras a corta y larga vista y dan cartas de crédito sobre Londres, París, Madrid, Barcelona y New York, New Orleans, Filadelfia y demás capitales y ciudades de los Estados Unidos, Méjico y Europa, así como sobre todos los pueblos.

J. BALCELLS Y CO, S. en C.
San Ignacio, Núm. 33
Hacen pagos por el cable y giran letras a corta y larga vista sobre New York, Londres, París y sobre todas las capitales y pueblos de España, Islas Baleares y Canarias. Agentes de la Compañía de Seguros contra incendios.

M.E.C.D. 2016

MAÑANA, LUNES, SALDRA EL COMANDANTE FRANCO CON EL "PLUS ULTRA" PARA PERNAMBUCO

EN LOS PUEBLOS MENORES DE SEIS MIL HABITANTES HABRA CONFERENCIAS DOMINICALES

Ayer se publicó en la Gaceta Oficial la real orden que dispone que aquéllas se efectuen a partir del primero de febrero, para hombres y mujeres sobre deberes ciudadanos

SE ESTABLECERA EN MADRID EL TELEFONO AUTOMATICO

En el observatorio del Ebro se han registrado manchas en el Sol, las que coinciden con otras similares que han sido observadas por astrónomos de diversas localidades

LLEGA PRIMO DE RIVERA A LA CIUDAD CONDAL

BARCELONA, enero 30.—El general Primo de Rivera, presidente del Consejo de Ministros, llegó hoy a esta Ciudad Condal, siendo recibido en la estación por las autoridades y un gentío inmenso en el cual figuraban muchos miembros de la Unión Patriótica Barcelonesa.

Desde la estación se dirigió el Marqués de Estella a la Capitanía General, recibiendo a sus amigos y a distintas comisiones, y a la una de la tarde asistió a un banquete organizado en su honor. En el brindis que pronunció hizo referencia a la extensa memoria sometida a su aprobación por el Dr. Amalio Gimeno, comisionado por el Gobierno para estudiar los incidentes ocurridos en la Facultad de Medicina de la Universidad de Barcelona y rendir el correspondiente dictamen.

Interrogado por los representantes de la prensa, les manifestó que se propone pronunciar un discurso que tratará de cuestiones de interés para Cataluña, agregando que una vez en posesión de detalles adquiridos de visu no puede por menos de ser optimista.

CONFERENCIAS DOMINICALES EN LOS PUEBLOS DE MENOS DE 6,000 HABITANTES

MADRID, enero 30. (A. P.)—En la "Gaceta de Madrid" se publicó hoy una Real Orden disponiendo que a partir del día primero de febrero próximo, en todas las poblaciones de menos de seis mil habitantes se organicen y desarrollen conferencias dominicales para adultos de uno y otro sexo, que se celebrarán en las salas capitulares de las Casas Ayuntamientos a falta de otro lugar adecuado, encomendándose tales conferencias a las personas de mayor cultura de cada pueblo.

Las disertaciones versarán sobre el cumplimiento de los deberes ciudadanos y sobre temas profesionales, correspondiendo a los alcaldes la organización e inspección de esta labor cultural, para la cual encontrarán excelentes auxiliares en los maestros de instrucción primaria, médicos, farmacéuticos, sacerdotes, militares y otros vecinos cultos y de elevados sentimientos que no dejarán de ofrecerse voluntariamente a tan honrosa misión.

El texto de la Real Orden dice también:

"Asimismo es voluntad de Su Majestad que por el Ministerio de Instrucción Pública y Bellas Artes se abran concursos para premiar aquellos libros que en forma práctica y elemental desarrollen temas y doctrinas de sencillez referentes a los deberes ciudadanos y sobre cultura gramatical, geográfica e histórica y sirvan para difundir los conocimientos artísticos, agrícolas, industriales y económicos, estos últimos en relación con la vida rural".

PRONTO SE ESTABLECERA EL TELEFONO AUTOMATICO EN MADRID

MADRID, enero 30. (A. P.)—A partir de esta noche comenzará la primera de las grandes mejoras establecidas por la nueva Compañía Telefónica Nacional Española, en lo que a los servicios madrileños respecta.

En la media noche de hoy se trasladará la parte del servicio central de Madrid, que estaba instalado en el viejo caserón de la Puerta del Sol, al nuevo edificio provisional de la calle de Hortaleza.

Espérase ahora con impaciencia el establecimiento del servicio automático que se realizará a fines de año.

EL OBSERVATORIO DEL EBRO REGISTRA MANCHAS EN EL SOL

MADRID, enero 30. (U. P.)—Con referencia a la perturbación magnética registrada durante los últimos días, en el Observatorio del Ebro, coincidiendo fenómenos similares en otras partes del mundo, el director de dicho Observatorio dice que atribuyen esas perturbaciones a la gran actividad solar que se ha manifestado últimamente en las notables manchas observadas en el sol.

En estos días el sol presenta dos grupos de manchas que se distinguen a simple vista. Aparecieron por primera vez el día 16 de enero y se pronostica que desaparecerán el 31, siendo posible que vuelvan a aparecer el 13 de febrero.

NUCLEOS TEMPESTUOSOS ATRAVIESAN POR ESPAÑA

MADRID, enero 30. (A. P.)—Según el parte facilitado hoy por el Observatorio Meteorológico, atraviesan por España frecuentes núcleos perturbadores que producen lluvias y nubosidades en la región sur con vientos flojos.

La temperatura máxima en Madrid fué hoy de 9 grados, y la mínima de 3.2. La temperatura mínima de España se registró en Soria y Logroño, de 0, y la máxima en Alicante y Murcia, de 21.

LOS TERRATENIENTES ESPAÑOLES DISPUESTOS A TRIBUTAR

MADRID, enero 30. (A. P.)—Se sabe que grandes terratenientes españoles, entre los que figuran muchos aristócratas, se han dirigido al Gobierno para manifestarle que están dispuestos a tributar en la forma que se considere más oportuna para las necesidades del Tesoro y el mejoramiento de la Patria, rogando simplemente que el articulado de la ley no contenga ninguna parte depresiva en forma de sanción "sobre todo cuando la unánime voluntad de los elementos representativos de la riqueza y la nobleza de España está siempre al lado del Gobierno para facilitar su labor encaminada al engrandecimiento del país".

EL "CENTRO GALLEGO" FELICITA AL COMANDANTE FRANCO

El Presidente del Ejecutivo del Centro Gallego, señor Jesús Mª Bouza, dirigió ayer el siguiente cablegrama al Comandante del "Plus Ultra":

Habana, enero 30-1926.
Comandante Franco.

Anduriña mensajera al posarte en las costas de América acoge con unción este mensaje que los miles de socios de este Centro impulsan con el alma hacia tí para llegar en la hora heroica de haber consumado la transcendental proeza del primer vuelo triunfal sobre el Atlántico enalteciendo a España que es nuestra patria, llenando de orgullo a Galicia, nuestra amada región.

CENTRO GALLEGO HABANA.
Bouza (Presidente).

VICTIMA DE UNA ENFERMEDAD CARDIACA FALLECIO AYER EN LA CAPIPAL DE ESPAÑA EL GENERAL JOSE MARINA VEGA

EL GENERAL MARINA HA MUERTO

MADRID, 30 enero (A. P.)—Ha fallecido hoy el Teniente General don José Marina Vega, víctima de uremia. Había nacido en Figueras, Gerona, el 20 de diciembre de 1848. Contaba, por tanto, setenta y siete años de edad.

ALGUNOS COMENTARIOS ACERCA DE LA PERSONALIDAD DEL GENERAL MARINA

Nota de la Redacción.—Dos hechos salientes, de relieve extraordinario, cuenta la historia militar del General Marina, cuya muerte anuncia el cable que antecede: dieron lugar a ellos la insurrección de Filipinas en 1896 y la rebelión de los moros del Riff en 1909.

Al estallar aquella insurrección y verse Manila amenazada desde Parañaque y Cavite por los insurrectos, el General Blanco, entonces Capitán General del archipiélago, mandó regresar a la capital varias fuerzas que operaban en Mindanao para la completa sumisión de los moros: unas compañías del regimiento peninsular de artillería y el regimiento de infantería de línea Joló núm. 73, del que era coronel jefe don José Marina Vega. Componían este regimiento tres mil filipinos, indígenas, tres mil veteranos, dos veces reenganchados para el servicio, reenganche que acondicionaron, hasta donde era posible, a continuar a las órdenes de Marina a quien no querían dejar de obedecer: le adoraban y veneraban. Con él tomaron machete en mano las trincheras de Marahuit en Mindanao, con él infundieron confianza a la población de Manila en los días angustiosos de agosto y septiembre de 1896 hasta que llegaron los primeros refuerzos que España mandó a aquella capital, y con él combatieron denodadamente en Cavite contra todas las fuerzas rebeldes en el asalto frustrado a Binacayan en noviembre de aquel año, que no fué un desastre porque Marina, herido dos veces, supo ordenar la retirada. Cuando desfilaba el regimiento por las calles, todos, españoles y filipinos, lo vitoreaban entusiasmados: no había soldado de cuyo pecho no colgaran cuando menos cuatro cruces de guerra—habíalos luciendo ocho y nueve,—ganadas bravamente, porque los soldados del 73 no eran hombres, eran leones; jamás tuvo España en su infantería, que tantos anales gloriosos registra, otro regimiento más bravo, más denodado, más aguerrido; la corbata de San Fernando gallardeaba en su bandera, que paseaban orgullosos aquellos filipinos. Con lágrimas en los ojos pidieron a su jefe que no los olvidara cuando fué ascendido a general, y en la ofensiva que preparó el General Polavieja, a la vanguardia de la brigada Marina tomaron Noveleta, Dasmarinas, Silang, Imus, todo el foco y cuartel general de Emilio Aguinaldo y de Artemio Ricarte, principales cabecillas de la rebelión. Ni una deserción, ni el menor desmayo, ni desaliento ni tibieza en defender a España mostraron los del 73. ¡Ah, si Marina hubiera continuado en Manila, aquellos tres mil hombres hubiesen seguido formando un regimiento español! Porque cuando Marina regresó de Filipinas a España con el General Polavieja para ejercer mando militar en Cuba, los soldados del 73, como un solo hombre, solicitaron todos la licencia absoluta que tenían más que ganada: abatieron repentinamente las armas que tan valerosamente empuñaran y no combatieron un solo momento más contra sus hermanos. Quizás fué este el episodio más emocionante de toda aquella campaña.

GENERAL MARINA

En Cuba ascendió Marina a general de división, y gozaba esta categoría cuando el Gobierno de Maura le destinó a Melilla en 1909 para romper el cerco en que la ciudad se asfixiaba. Otra vez cupo en suerte a Marina levantar el espíritu español. Quien recuerde aquellos días no podrá olvidar la personalidad del General Marina, que venció y dominó la rebelión rifeña descongestionando el campo atrincherado de Melilla por la conquista de territorio adyacente y de la Restinga, Mar Chica y Nador.

Ascendido, también por méritos de guerra, a teniente general, y cumplido el propósito que determinó su marcha a Marruecos, regresó, con acrecentado prestigio a España siendo nombrado para la Capitanía General de Madrid, de donde pasó al Ministerio de la Guerra, que dimitió enseguida porque su carácter austero, leal, ajeno a toda doblez, no era nada propicio a la política.

Un dato, para terminar: este hombre todo energía, todo fortaleza, todo valor, que no temblaba ante peligro ni obstáculo, tenía el corazón niño y era bondadoso, afable y caritativo hasta el extremo.

CON ENTUSIASTAS VIVAS A ESPAÑA Y A FRANCO FUE RECIBIDO EL HIDROPLANO A SU LLEGADA A S. FERNANDO NOROÑA

EL JUBILO EN MADRID, AL RECIBIRSE LA NOTICIA DEL FELIZ ARRIBO DEL "PLUS ULTRA" A NORONHA SOLO PUEDE COMPARARSE AL CAUSADO CUANDO LA DEL ARMISTICIO

FRANCO REANUDARA EL VUELO EL LUNES

MADRID, 30 enero.—(A. P.)—El Gobierno español ha recibido un aerograma del comandante Franco notificando que se propone reanudar el lunes por la mañana su vuelo hacia Pernambuco.

FRANCO ESTA SEGURO DEL EXITO

PORTO PRAYA, enero 30 (U. P.)—Al salir hoy Franco y sus compañeros en dirección al continente suramericano, el comandante estaba cierto del éxito de la jornada, aunque no enteramente seguro de que no podría evitar el acuatizar en San Fernando de Noronha.

Su programa al salir de Palos de Moguer señalaba una demora en dicho lugar antes de llegar a Pernambuco, para lo cual Franco dejó a dos compañeros de expedición, a fin de cargar más combustible y poder efectuar el vuelo más largo.

LAS NOTICIAS DEL RAID SON FACILITADAS POR LA ESTACION DE PERNAMBUCO

MADRID, enero 30. (A. P.)—El Ministerio de Marina facilitó un comunicado a la prensa, que dice:

"Hasta ahora la mayoría de las noticias referentes al raid aéreo se han obtenido gracias a la Compañía Sin Hilos Española. Desde que el hidroplano del comandante Franco salió de las islas de Cabo Verde, toda la atención del crucero "Blas Lezo" se dedicará por completo al avión, motivo por el cual no es probable que se distraiga para comunicar noticias. Estas se recibirán probablemente desde Pernambuco."

DESPUES DEL MEDIODIA EL "BLAS LEZO" SE COMUNICO CON FRANCO

MADRID, enero 30. (A. P.)—La estación radiotelegráfica de Santa Cruz de Tenerife envió un mensaje diciendo que el "Blas Lezo" se comunicó con el avión "Plus Ultra" a las 12.30 de la tarde, informando que marchaba sin novedad a Pernambuco.

A LAS 9 Y 40 DE LA NOCHE FRANCO NO HABIA LLEGADO AUN A LA POBLACION

FERNANDO DE NORONHA, enero 30. (U. P.)—A las nueve y cuarenta de esta noche, Franco no había llegado todavía a la población, a consecuencia del mal estado del mar. Dentro de una hora estarán aquí.

FRANCO ES RECIBIDO CON GRAN ENTUSIASMO

FERNANDO DE NORONHA, enero 30. (U. P.)—La llegada a esta capital del Comandante Franco y sus compañeros, a las 10 y media de la noche, ha sido celebrada con inusitado entusiasmo.

Los periódicos hicieron explotar algunas bombas para que los vecinos más apartados tuviesen noticia del acontecimiento, y las sirenas de los buques y el estallido de los cohetes se sumaban a la multitud de ruidos que poblaron el ambiente.

La población en masa recorrió las calles principales de la ciudad, llevando banderas españolas y gritando "Viva España" y "Viva Franco".

AGLOMERASE EL PUEBLO MADRILEÑO ANTE LOS TRANSPARENTES EN ESPERA DE NOTICIAS ACERCA DEL VUELO DE FRANCO

MADRID, 30 enero. (A. P.)—Aumenta la expectación sobre el resultado de la tercera etapa del raid aéreo España-Argentina. Las gentes se aglomeran llenas de curiosidad ante los transparentes de los periódicos, de la Compañía Radiotelegráfica y del Aero-Club. Los casinos principales tienen establecido un servicio de boletines que renuevan frecuentemente con las últimas noticias.

Dicen de Bilbao y El Ferrol que en esas poblaciones piensan salir músicas por las calles tan pronto como se sepa el feliz éxito de la etapa.

El Rey ha telegrafiado desde Bonanza, antes de subir al tren con dirección a Madrid, pidiendo que se le envíen las noticias del vuelo a las estaciones de tránsito. El Gobierno ha organizado con carácter permanente un espléndido servicio de noticias.

Cada boletín parcial diciendo que el "Plus Ultra" navega sin novedad, es acogido con gran entusiasmo.

SOLO EL DIA DEL ARMISTICIO SE DESBORDO EN MADRID EL ENTUSIASMO POPULAR COMO HOY AL SABERSE LA LLEGADA DE FRANCO A FERNANDO DA NORONHA

MADRID, enero 30. (A. P.)—El estampido de un cañón al filo de la media noche dió al pueblo de Madrid la primera noticia de la feliz llegada del comandante Franco y sus camaradas a bordo del hidroavión "Plus Ultra" a la isla de Fernando da Noronha. Desbordóse el entusiasmo, y la noticia cundió por la ciudad con rapidez eléctrica entrando en incesante comunicación con provincias las oficinas telegráficas y telefónicas.

Tras la tensión a que durante todo el día se vió sometida la población en espera de la anhelada noticia, llegó una especie de delirio sólo comparable al que se posesionó de las multitudes en 1918 el día del Armisticio.

Los mensajes que llegan de todas las provincias hablan de procesiones cívicas y bandas de música que recorren las calles mezcladas con el pueblo que canta y baila. Las campanas de las iglesias, lanzadas al vuelo, lanzan la buena nueva por valles y montañas.

EL FERROL, CIUDAD NATAL DE FRANCO PEDIRA AL AVIADOR QUE REGRESE POR ALLI DE BUENOS AIRES

EL FERROL, enero 30. (A. P.)—El Ayuntamiento de El Ferrol ha acordado pedir al comandante Franco que regrese por esta su ciudad natal de su vuelo a Buenos Aires. El día de su llegada se engalanará la población, rindiendo homenaje el pueblo ferrolano en masa a la madre del heroico aviador.

Proyéctase costear entre todos los Ayuntamientos de Galicia una lápida a él dedicada.

PREPARASE EN BUENOS AIRES UN GRAN BANQUETE A FRANCO EL MISMO DIA DE SU LLEGADA

BARCELONA, enero 30. (A. P.)—El cónsul general de la República Argentina se ha dirigido a la colonia de esa nación en esta capital anunciándole que el mismo día que llegue el "Plus Ultra" a Buenos Aires se celebrará un banquete al que asistirán todas las autoridades.

OPINION ITALIANA ACERCA DEL VUELO DE FRANCO

ROMA, enero 30. (U. P.)—El Comandante Molfese, jefe del servicio civil de aviación del Ministerio Italiano del Aire, ha declarado en el día de hoy que el vuelo que está realizando el Comandante Franco, probará que la comunicación por el aire entre Europa y Sur América es factible de llevarse prácticamente a cabo en tiempo periódico.

Dijo que estaba seguro de que el "Plus Ultra" realizaría su tarea satisfactoriamente y que de ello eran garantías las proezas anteriores realizadas por el Comandante Franco y sus compañeros.

Elogió las medidas tomadas por la Armada española, que ha destacado algunos barcos en la ruta de Franco, aunque declaró que con el uso del radio goniometro, ese patrullamiento resulta innecesario porque el instrumento evitaba toda inseguridad respecto a la dirección y el éxito total del vuelo.

"No me cabe la menor duda de que el vuelo probará que la travesía del Atlántico por el aire es factible y que su periodicidad es solo cuestión de tiempo."

EL EXITO DE FRANCO CAUSA FRENESI EN BUENOS AIRES

BUENOS AIRES, enero 30.—(UP)—Las noticias de la llegada de Franco a Fernando de Noronha ha causado extraordinario contento en esta ciudad, especialmente entre la colonia española numerosísima que aquí reside.

Las calles se encontraban llenas de españoles que daban vivas a Franco y a España. Los periódicos tomaron parte en la celebración del fausto suceso elevando voladores como es la costumbre para anunciar las magnas noticias.

Las preparaciones para la recepción de Franco a su llegada a esta capital continúan activamente y aumenta en importancia, mucho más ahora que se considera como cierto el triunfo de la magna empresa.

OTRO AVIADOR ESPAÑOL QUE SE PROPONE CRUZAR EL ATLANTICO EN VUELO

Zárraga, nuestro redactor en Nueva York, nos comunica hoy lo siguiente:

En los talleres de Curtis se ha comenzado la construcción del helicóptero inventado por el ingeniero español Luis de Acedo que, como es sabido, se encuentra en Nueva York, desde hace algunos meses. Las pruebas del maravilloso aparato se harán en el próximo mes de Abril, y si resultan todo lo satisfactorias que permiten esperar los cálculos del inventor, éste hará inmediatamente la travesía del Atlántico en su helicóptero. Así nos lo ha anunciado hoy.

RESUMEN DE LA JORNADA EN MADRID

MADRID, enero 30.—(UP)—Con la llegada de los aviadores españoles a la isla de Fernando de Noronha esta noche, ha quedado asegurado el éxito final del raid España-Buenos Aires, hecho que causa una de las más desbordante alegría en toda la nación.

La jornada de Franco hoy, cubriendo más de dos mil trescientos kilómetros, era la más peligrosa de todo el viaje y coronada con tan feliz éxito ha garantizado la terminación del vuelo, una vez que las etapas que siguen no ofrecen mayores dificultades.

Sólo poco más de cuatrocientos kilómetros separan a Franco del continente americano, y esta distancia podrá cubrirla en tres horas, completando así la travesía sobre el Océano Atlántico.

Pocas veces han demostrado los habitantes de Madrid una agitación igual a la de esta noche: en los teatros, en los cafés, en las calles, el triunfo de Franco es el único tema de todas las conversaciones y motivo de los más efusivos aplausos para los aviadores.

Como en la noche de la llegada de Franco a Porto Praya, se congregaron numerosos corrillos frente a los tableros de la estación radio-telegráfica y de los principales diarios. Reinó la mayor ansiedad cuando comenzaron a llegar fragmentadas las noticias sobre la devolución de Franco a la isla de Fernando do Noronha después de haber tomado la ruta hacia Pernambuco.

Pero cuando se supo que el hidroavión había descendido cerca a la bahía de Concepción y que iba protegido por uno de los barcos de la escolta, el entusiasmo fué enorme, y sólo hubo palabras de aprobación para la prudencia del aviador, al desistir de su intento de completar la travesía estando ya tan avanzada la noche, una vez que su descenso en esas circunstancias hubiera sido arriesgadísimo, poniendo en peligro el éxito final.

Un despacho inalámbrico enviado por nuestro corresponsal en Cabo Verde, dice que los vientos alisios del noroeste, que casi constantemente soplan en la región del Atlántico ecuatorial, suelen ser en esta época del año más intensos que de costumbre y que aunque son una ventaja durante el vuelo por llevar su misma dirección, tienen el inconveniente de que la marejada que producen, dificulta el descenso del hidroavión. Seguramente, esta circunstancia fué la que hizo abandonar a Franco la idea de descender esta noche frente a las costas de Pernambuco.

Aúnque aún no hay ningún anuncio oficial sobre la salida de Franco hacia la costa suramericana, se cree generalmente que como la etapa entre Fernando de Noronha y Pernambuco es tan corta, el "Plus Ultra" la cubrirá después de aprovisionarse de gasolina y revisar los motores.

Los Reyes han estado informándose durante todo el día del progreso del vuelo, y tan pronto como se supo la llega a Fernando de Noronha, se les comunicó, lo mismo que se hizo a Primo de Rivera a Barcelona.

La Cura de la Tuberculosis por la Sanocrisina

MADRID, enero 30 (U. P.)—Se han obtenido grandes progresos en el tratamiento de la tuberculosis por medio de la sanocrisina, según manifestación que hizo hoy el doctor Saye, en la Facultad de Medicina de Barcelona.

El Dr. Saye adujo testimonios autorizados para demostrar los resultados positivos que se han alcanzado en una proporción del sesenta y ocho por ciento de los casos tratados con la sanocrisina empleando dosis progresivas, empezando con diez centigramos y termniando con un grano, pero sin emplear la medicación sistemáticamente.

Con la sanocrisina se ha logrado comenzar una nueva era en la cura de la tuberculosis, declaró el Dr. Saye.

RESUMEN DE LAS NOTICIAS DE MARRUECOS

En la falda de Morro Nuevo se construirá un cementerio católico para 2,500 cadáveres

CARROS DE ASALTO A CEUTA

Se han sometido al Majzen todos los caides de Mtalza que se hallaban en rebeldía

MELILLA, enero 30. (A. P.) Los indígenas de las cábilas de Guelaya están organizando rogativas a sus más venerados morabitos para impetrar la lluvia, pues temen perder la cosecha.

En la falda de Morro Nuevo se construirá un cementerio católico con capacidad para 2500 enterramientos.

En la posición Cardenosa del sector de Axdir se ha comenzado la construcción de un campamento general permanente.

En Cala Bonita se están embarcando los carros de asalto de la infantería, que serán trasladados a Ceuta.

Se han sometido al Majzen todos los caídes de la cábila. Mtalza, que se encontraban en rebeldía.

Procedente de Tetuán llegó un hidroplano conduciendo al coronel de aviación Lombarte, que revistará las fuerzas aéreas en Alhucemas. El coronel viene a estudiar el lugar donde se emplazará la base de hidroplanos.

LOS MOROS ADICTOS OCUPARON EL POBLADO DE BUGARET

LARACHE, enero 30. (A. P.) Los moros adictos de Beni Messuar, apoyados por fuerzas de la intervención militar y jarkas amigas, ocuparon el poblado rebelde de Bugaret, desde donde los rifeños trataban de fomentar la rebeldía en los aduares sometidos.

Nuestras fuerzas asaltaron el poblado, huyendo el enemigo que dejó sobre el campo dos rifeños muertos y un herido de Anyera, un aparato telefónico, una caja de bombas de mano y dos mauseres.

Por la noche se estableció una emboscada en las cercanías del zoco El Zebt y fué sorprendido un convoy enemigo, apoderándose nuestras fuerzas de varios centenares de kilómetros de cereales, azúcar y bujías.

EN LINARES SE HALLA ENFERMO EL MINISTRO DE ESTADO

MADRID, enero 30. (A. .)—El ministro de Estado don José Yanguas que se trasladó precipitadamente a Linares para asistir al sepelio de su padre, se encuentra enfermo en aquella ciudad, suponiéndose que la fiebre que se le ha presentado obedece al largo viaje que acaba de realizar.

La dirección de "La Nación," de Madrid

Copiamos de nuestro querido colega "La Nación", de Madrid:

"Para reintegrarse a sus funciones militares ha cesado en la dirección de este periódico nuestro querido amigo el teniente coronel de Estado Mayor don Pedro Rico.

"Hombre disciplinado, cumplidor siempre de sus obligaciones con toda lealtad, después de ejercer dos años la censura, cargo difícil, en el que, a pesar de la espinoso y delicado de la tarea, supo granjearse las simpatías y el afecto de cuantos periodistas le trataron, aceptó sin vacilaciones el sacrificio que para él representaba ponerse al frente de esta Empresa en el período de organización.

"Declarando con toda nobleza que desconocía los secretos que tenga esta profesión del periodismo y buscando las colaboraciones y asesoramientos que estimó oportunos, bien pronto dió muestras de hallarse capacitado para la misión que se le encomendaba.

"Sus conocimientos administrativos, su capacidad organizadora y su compenetración con las ideas que representamos le permitieron vencer no pocas dificultades que conocen todos los que han asistido a la iniciación de empresas periodísticas.

"Durante los cuatro meses de convivencia con el señor Rico hemos apreciado sus relevantes cualidades y su esfuerzo, que el Consejo de Administración de nuestra Sociedad Editora ha reconocido también, dándole un voto de gracias por su labor.

"Cuantos trabajamos en esta casa sentimos la ausencia del señor Rico, y al despedirnos de él le renovamos la sincera expresión de nuestro afecto, asegurándole que aquí, como en todas partes por donde ha pasado, deja verdaderos amigos.

De la dirección de "La Nación" se ha encargado, a reserva de lo que el Consejo de Administración decida cuando próximamente se reuna, don Manuel Delgado Barreto, que ya se posesionó del cargo.

E L H E R O E

"AQUEL AVIADOR QUE DESCENDIA SOBRE LOS MOROS FRENETICOS DE CORAJE Y LOS AMETRALLABA A DIEZ METROS DE DISTANCIA Y REGRESABA CON TREINTA Y DOS IMPACTOS, ERA EL CAPITAN FRANCO"

AQUEL AVIADOR QUE EN DIA MEMORABLE ASCENDIA REMONTANDO EL PICO DEL TEIDE, TENIENDO QUE ELEVARSE A CUATRO MIL METROS PARA NO SER AHOGADO POR EL VOLCAN, ERA TAMBIEN FAMON FRANCO

—Aún chillaban los oídos atrozmente. Parecía tenerse metido en ellos, el silbar de las balas. Había sido muy duro el combate y todavía atronaban el espacio, enrarecido por la combustión de la pólvora, las descargas de tres baterías de campaña, haciendo sus últimos disparos, en fuego de ráfagas, sobre los riffeños de la kábila de Beni-Said, que en su intento de destrozar las tropas españolas que defendían el abrupto macizo de Tisi-Aza, se alejaban con su pecullar velocidad, en completa derrota y huida, tras cinco muy largas horas de rudo y cruento batallar, en el que muchas veces habló el cuchillo-bayoneta y la gumia en fieros cuerpo a cuerpo.

El sol africano cegando, lanzaba sus rayos quemantes, sobre los simpáticos soldados sudorosos y fatigados, pero alegres y sonrientes, que comentaban alegremente las peripecias de la lucha.

De pronto, todos los rostros miraron a lo alto. Los aeroplanos de guerra llegaban planeando, a próximo campo de aterrizaje. Habían realizado proezas, especialmente uno de ellos, que dió momentáneamente la sensción, de que por algún balazo mortal a su piloto, caía entre las filas enemigas, al verle bajar a diez metras del suelo, del que luego se despegó, remontándose lentamente.

El General que había mandado la acción, recibía los diversos partes verbales de las peripecias, que le daban los jefes de las distintas unidades y servicios.

—Sin novedad, mi General, díjole el aviador del aparato, que se creyó destrozado.

—Muy bien, le contestó el viejo soldado; muy bien mi Capitán, pero en lo sucesivo no vuelva usted a exponerse como lo ha hecho en el día de hoy, porque he tenido instantes en que lo creía completamente perdido. Acuérdese del Teniente Salgado, que por realizar hazaña parecida en Sidi-Dris, perdió la vida.

—Perdón mi General; sírvase excusarme, pero si bajé tanto, fué por que habiendo lanzado y consumido todas la bombas que portaba y al notar lo pegajoso y tenaz de los rifeños, me dominó tal coraje, que quise ametrallarlos muy de cerca y le aseguro les hice mucha sangre. En cuanto a mi avión, con parches le curaré los treintas y dos impactos que recibió, en sus alas, cola y timón de profundidad.

Ese aviador joven, serena, valiente, tranquilo, queridísimo de sus compañeros, era, el entonces Capitán de Infantería, Ramón Franco Baamonde.

.. ..

Pasaron los meses y al principio de 1924 por tener corto receso las operaciones militares en Marruecos una escuadrila de tres aviones y un hidro, al mando del Comandante Delgado Barckemburry, Jefe del servicio de aviación en Melilla, se elevó desde el aerodromo de Tahuima y aguas de Mar Chica y en vuelo por etapas, visitaron Ceuta, Casa-Blanca y Cabo Jubi, para proseguir sobre el extenso brazo de mar que separa la costa occidental africana del Archipiélago Canario, arribando felizmente a Las Palmas de Gran Canaria. Para complacer a la población, que les tributó celebraciones y calurosos plácemes, ofreciéndoles a la vez, innumerables y suntuosas fiestas, hicieron los cuatro aparatos, en tardes subsecuentes, cortas ascensiones, llevando como pasajeros a las autoridades y otras personas que quisieron gozar de tan agradable sensación. De la escuadrilla, dos aviones quedaron con averías, en el defectuoso e improvisado aerodromo de Gando, remontándose después a los espacios con rumbo a Santa Cruz de Tenerife, Capital de las Canarias, el hidro-avión y el aeroplano que restaban y el cual encapotó y se destrozó, en otro terreno preparado a la carrera para aterrizar cerca de Tacoronte.

De la Escuadrilla sólo quedaba el hidro-plano Dornier, que se balanceaba sobre las aguas tenerfeñas y cuyo piloto, obsesionado por el imponente y majestuoso Teide, con sus mil setecientos once metros de elevación y casi siempre coronado de nubes grises y blancas, que lo envuelven desde media ladera, quiso conocerlo, dominarlo y vencerlo.

Emprende el hidro la temeraria y expuestísima empresa, que tantos frutos iba a dar a la ciencia y que tanto se relacionaba con el prestigio de los aviadores militares españoles, en hermosa mañana y majestuosamente, con sus alas extendidas en el espacio, en espirales, subiendo, y abrazando, el imponente y apagado volcán, que remeda un dedo de la madre tierra apuntando al firmamento, perdióse entre las nieblas, dejando los ánimos en suspenso. No se movió del puerto, durante una hora — que parecieron muchas— la muchedumbre que presenció el ascenso, poseida de justos temores al pensar, en un posibde y trágico drama que tan arriba y tan misteriosamente podría estarse desarrollando.

—Un VIVA estruendoso, inacabable, pronunciaron miles de bocas, al ver aparecer en la lejanía como ligero punto negro, el aparato que regresaba, acercándose, aproximándose, hasta tocar dulcemente las salobres aguas, nunca tan azules, nunca tan bellas, que con prestancia amorosa ofrecían su limpida superficie, al desde entonces, Bravo Caballero de los Aires.

—Sin novedad, mi General, también dijo en esa memorable ocasión, cuadrándose militarmente el intrépido aviador. Al casi besar el cráter del Teide —prosiguió— las sulforatas que de él se desprendían, molestaban bastante, por lo que tuve que remontarme a cuatro mil metros. He gozado —añadió— de dulzuras infinitas; lo impresionante del espectáculo que se dominaba desde esa altura, con las siete islas del Archipiélago, muy abajo, verdaderamente diminuta y a distancia la costa de Africa; con el mar en inmenso círculo y en igual horizonte visible y tan cerca, tan cerca del cielo, crea, que me olvidé de este mundo para pensar en Dios, al que dirigí mi alma de soldado, pidiéndole proteja a nuestra idolatrada España, a nuestro amadísimo Rey y a mi Hidro, para que me lleve con toda felicidad, cuando realice el empeño que acaricia mi mente.

Un fuerte, prolongado, cariñoso abrazo fué la única contestación que pudo dar, el también viejo y emocionado soldado, al valiente piloto—ya hoy convertido en Comandante, como justa recompensa a sus incontables méritos de guerra en la campaña africana— y ese aviador era, Ramón Franco Baamonde.

.. ..

De esta última proeza van transcurridos dos años y ahora no tan solo Su Majestad el Rey y el ejército, si que también el pueblo español, el mundo entero, de un polo al otro polo, pendientes están, del vuelo trasatlántico, desde Palos de Meguér a Buenos Aires, que a todos nos tiene sobrecogidos de ansiedad.

Ya el aviador con su Plus Ultra y su compañero Ruiz Alda, ha realizado brillantemente, las dos primeras etapas de su romántico y atrevido viaje y Porto-Praya lo ha acogido como joya preciosa. Fuertemente latirá su corazón cuando confiando en El que todo lo puede, en su amor a España y a su Monarca, en su pericia, se levante en Rivera do Inferno de las ondas y dirigiéndose al sudoeste se engolfe en el piélago inmedible de los aires, en el espanto de la soledad más sola, rodeado y cortejado por penachos de nubes y sacudido y batido por fieros vientos.

Y llegará, llegará, á Fernando de Noroña y a Pernanbuco y amerizará en la bahía del Plata, por que es infante español; por que su alma tiénela abierta a la abnegación más sublime; por que le acompaña la fé; por que lo anima legítima esperanza; por que su espíritu lo alienta y tonifica; por que se siente guiado por sano y legítimo optimismo; por que lo impulsa el honor militar y su fervoroso anhelo de contribuir al encumbramiento de la raza y por que es todo voluntad, todo inteligencia privilegiada, todo valor rayano en el sacrificio y en fin por que su triunfo y la gloria de éxito, al recibirlos, sabrá ofrendarlo en el sagrario santo de la Patria.

Y ese nuevo COLON de los aires, el Comandante RAMON FRANCO Y BAAMONDE.

Un General Español.

El cráter superior del Teide fotografiado desde un hidroavión piloteado por Franco, la primera vez que llegó a las Islas Canarias en un vuelo

Grupo de jefes y oficiales de servicio en Marruecos, entre los que se encuentra el entonces capitán Franco, que es el que aparece el tercero de la primera línea contando por la derecha. Entonces Franco usaba bigote.

Esta fotografía fué tomada con motivo de la visita del que en aquella fecha era Ministro de Estado, el Vizconde de Eza. En el grupo se encuentran además los generales Berenguer, Fernández Silvestre y Monteverde; los coroneles Morales, López Pozas y Sánchez Monje; los tenientes coroneles Julio López, Dávila y Rico y el capitán de aviación Mulero, uno de los "ases" actuales, que es el que aparece sentado entre los niños moros.

M.E.C.D. 2016

MARTÍ FORJADOR DE UN PUEBLO

Nuestro Homenaje

El jueves 28 conmemoró la República el 73º aniversario del nacimiento de José Martí. Para coadyuvar al enaltecimiento de fecha tan gloriosa, el DIARIO la recuerda, aunque con la precipitación que los trabajos de nuestra labor periodística ininterrumpida demanda. En las páginas de este Suplemento publicamos hoy algunos trabajos sobre Martí a modo de florilegio.

De el Apóstol de Cuba se ha escrito mucho, pero muy fragmentado siempre, dentro y fuera de nuestra Patria.

Espíritu tan complicado, tan multiforme, de tan variadas facetas, refleja irradiaciones cromáticas de luz sobre cada mente que atónita contempla su grandeza. ¿Qué menos que la nuestra participe también de esta admiración como la de los que ya desde la misma España cantan sus proezas? Los héroes, los mártires, las grandes figuras que saltan sobre la fama de los tiempos, son inmortales.

Ciñamos con este laurel inmortal, la gloriosa memoria de los Escogidos.

Los héroes viven en nimbos de Eternidad.

No sabemos hasta qué punto es censurable la obra de colonización emprendida por España en América; para los españoles económica y políticamente ha sido un fracaso, de esos generosos fracasos tan frecuentes en la historia de Iberia, la hidalga nación que a toda hora tuvo en mucho los blasones y en poco las talegas; vivió siempre fuera de época, porque siempre quiso ser única y sostener con sus vicios y virtudes la recia personalidad que, consiguió a fuerza de mucha sangre. Nuestra época no ha querido trasladarse al pensamiento de los primeros siglos de la Edad Moderna, cuando intentó someter a juicio la obra española, aplicó a ella el criterio del siglo XIX y XX, como si los años no modificasen radicalmente el alma de los pueblos; son los días de hoy muy distintos a aquellos en que España llevó su genio conquistador de una a otra parte del mundo. Es cierto que emprendimos una empresa superior a nuestras fuerzas y que, a pesar de haberla colmado, el provecho de ella obtenido ha sido poco, materialmente, por lo menos, y tales lauros los hemos comprado a precio de nuestra ruina; quienes, desde Saavedra Fajardo a Ganivet, ha ahondado en la filosofía de la historia del pueblo español lo reconocen amargamente.

Pero si el estudio crítico de nuestra colonización en América está en pañales todavía, la rapacería inglesa, neerlandesa y aún francesa no tienen fastos; los nuestros, amargos y vergonzosos, molestos, porque hablan en testimonio irrecusable de la persecución de que los indios fueron objeto de parte de los encomenderos, comenzó a escribirlos en los días del descubrimiento el Padre Las Casas, cuyo mejor elogio ha salido de la mente de Martí. Portugueses y españoles abrimos rutas al mundo civilizado, rutas fabulosos que fueron abrazos inmensos a los continentes, al ecuador mismo, nos aventuramos por mares inexplorados y perdimos en los bosques vírgenes de América y Oceanía, cuando los conocimientos científicos eran tan escasos y tan pobres los medios de defensa. Nuestros rivales en la conquista del mundo y seguidores se encontraron con pueblos asimismo ignorantes, o más que los que nosotros dominamos, mientras ellos poseían mayores y más adelantados medios de dominio.

Una diferencia radical separa nuestras colonizaciones de las demás europeas; la raza ibérica no abrió un abismo entre las razas indígenas y la conquistadora, ni las exterminó de raíz; basta una ojeada al mapa étnico de América para ver como en los países de habla hispánica los pueblos de la preconquista se conservan incólumes, cuando en los ocupados por la raza sajona se han ido extinguiendo hasta no quedar de ellos, quizá ni las huellas; llevó a tanto el holandés su deseo de sujetar a los pueblos sometidos que les impedía el estudio del idioma dominador y aun hoy prohibe los matrimonios de indígenas con gentes de raza europea. España lo dió todo, del espléndido regalo de su sangre, su lengua y sus virtudes, de su sacrificio brotó esa floración de hombres estupendos, capaces de crear naciones y nuevos sistemas políticos y de fundar pueblos que maravillen al mundo; entre la pléyade de insignes criollos españoles está Martí.

Después de la independencia de América en que los hombres de tronco ario, no sólo tejieron la parte heroica, sino intervinieron decididamente en la realización política, quedaba a España el último baluarte de su dominio: Cuba. Para la formación espiritual de un país, para definir su personalidad absolutamente, para concretar sus ideales y ponerlos en marcha no se precisa sólo quien conciba, sino también quien plasme; quizá por este defecto de formación interior, por no haber sido bien sazonada la idea, el impulso de Céspedes no tuvo un epílogo feliz y pudo más la pronta destreza de Martínez Campos; al grito de Baire lo precedía ya algo sagrado y efectivo: el verbo de Martí.

Felizmente los españoles hemos aprendido una historia de nuestras colonias muy distintas de lo que generalmente se cree; la poderosa reacción del 98 ha reconcentrado nuestro viejo entusiasmo, por no decir que lo disipó por entero, y la revisión de valores entonces proclamada ha penetrado a lo más recóndito de nuestros archivos y al acto más pequeño de la vida pública de nuestros hombres. No tiene Martí en nuestros anales la historia del rival, como no la tiene ningún americano, sino la de un hombre que anhela forjar la independencia de su pueblo para librarlo de un detestable régimen político; y no sólo esto; la patria cubana que existía antes que él, pero que si no estaba en estado amorfo, le faltaba muy poco, adquirió el relieve necesario para ofrecerse a las naciones como algo ya acabado. Su acción bienaventurada es el aspecto martiniano que más nos interesa y vamos no sólo a la voluntad y a su consagración entera por ver hecho carne, digámoslo así ,el ideal de la libertad cubana, sino al estudio de sus métodos de organización, a los procesos de que él se valía para analizar tan detenidamente el alma criolla, como calculaba sus posibilidades y medía sus fuerzas, como adivinó la hora de impulsar la palanca y de poner en camino a su pueblo hacia la consecución del pleno derecho.

El Martí literario, con atraernos mucho, comparado con el Martí forjador de pueblos, se empequeñece algo a nuestro ver; por ello, nada más que porque está dispuesto a colocar los sólidos cimientos de una nueva nación americana, algunos materiales había pero faltaba la disposición arquitectónica y la suma de los mismos, fluye de su palabra la gloria toda de la verdad, la ternura y la energía. Del destino de América y de los problemas de la raza hispánica tiene un conocimiento preciso, casi matemático. Para pueblos ajenos y fronteros, cuya terrible y funesta acción en el Continente supo prever, vierte palabras ásperas, arrancadas de la entraña misma de lo cierto. El trazó un esquema de su nacionalidad futura, sus luchas en Cuba, su destierro en España, su viaje por Venezuela, Guatemala y Méjico, su penosa estancia en los Estados Unidos, en aquel cuarto en el que modestamente vivía bloqueado de libros y papeles, lo completaron; porque nada en él obedecía a un capricho; todo era fruto de una intensa aplicación al estudio del alma americana, un rendimiento de su preclara intuición y producto de aquel espíritu pronto y denodado que de un solo golpe de vista abarcaba el pasado, el presente y el futuro de su pueblo.

No ha muchos días leíamos algunas de sus páginas; tienen el recio valor de un código y fuerte sabor magistral, son un mandato y cada frase constituye la cláusula del testamento del conquistador de ideales caído en Dos Ríos. A pocos pueblos les ha sido dada la fortuna de que sus fundadores les legasen un ideárium claro, santo y perfecto; tiene Cuba la fortuna de ello, pero quizá la ligereza latina le impida posar la mirada sobre las páginas del Apóstol y entresacar del fulgor intenso de sus discursos un decálogo que el buen patriota debe adoptar y cumplir ciegamente. La universalidad de la historia ha llevado a todas partes el nombre excelso de este intelecto, siempre en actividad y nos ha ofrecido el ejemplo de su carácter tenaz que lleva una idea redentora y saludable hasta el triunfo absoluto y conduce a la libertad a uno de los pueblos más bellos de América. Tales son los hijos de los capitanes españoles.

No puede compararse al Apóstol con Bolívar y San Martín, a quienes él cantó tan excelsamente; cabalgaron aquellos y trotaron airosos, flameante la gesta heroica; rudos, decidieron su afán en las batallas; fiaron siempre la razón a la punta de la espada; Maceo era el encargado de imitar sus hazañas; guarda sí el Apóstol alguna semejanza con el cura Hidalgo, uno de los más ilustrados eclesiásticos de su tiempo y el primero en reclamar independencia para Méjico; del modesto párroco de Dolores—Hidalgo—es aquella frase dicha a Abasolo antes de lanzarse al campo: "Quienes se ariesgan a estos empeños no suelen gozarlos."

Pero Martí era el tipo del libertador moderno. España entonces pesaba mucho en el mundo, disponía de un ejército considerable, tenía a sus colonias en un puño y las guardaba con apretadas filas de bayonetas; contra esa muralla de acero arroja Martí sus folletos, sus discursos, sus artículos, las tunde usando por ariete el ideal. Serán hoy De Valera, Gandhi, Quezón, pero el primer fundador de esta escuela, el primer alarife espiritual de naciones fué este hombre múltiple que usaba de todas las armas de su formidable inteligencia para aplicar una norma de derecho, para establecer un principio de justicia, para que el "jus" de las pequeñas nacionalidades fuese en realidad "sacrum" y no una de tantas tesis en los altos tratados de jurisprudencia. Cayó en Dos Ríos, cuando ya Cuba estaba hecha y la libertad conseguida. De aquella empresa no podía salir otra cosa, o la total destrucción de la nacionalidad o su completa definición.

Y parece ley inmutable que estas grandes obras redentoras han de exigir la sangre de un mártir y el sacrificio de uno de sus justos; hombres como Martí, cuando se dan, se dan enteramente y feliz el pueblo que logra engendrarlos, merecerlos y, lo que es mejor, comprenderlos.

Domingo QUIROGA

Gran Concurso Literario del "Diario de la Marina"

La Empresa de este DIARIO, de acuerdo con el señor José López Serrano, Gerente de "La Moderna Poesía", la más importante de las negociaciones libreras de la República, queriendo impulsar las letras en Cuba, o mejor, dar acceso a ellas, a una juventud cuyos méritos nadie pone interés en medir y que indudablemente posee, organiza este concurso al que podrán concurrir, no sólo nuestros escritores de nombre, sinó aquellos noveles a quienes la fortuna no brindó ocasión de entrar a justas literarias, suceso frecuente en nuestro medio.

La Empresa del DIARIO DE LA MARINA se congratula de que una de las firmas comerciales más fuertes de la República, en estrecha relación con los hombres de letras, se haya brindado a prestar su apoyo a este Concurso, del que tan beneficiosos resultados esperamos para la cultura patria.

Los premios y bases son los siguientes:

Primer premio $200.00. Al mejor cuento. El asunto será de libre elección.

Segundo premio. $100.00. Para la mejor composición poética en metro libre. No excederá de cien versos.

Tercer premio. $100.00. Para el mejor soneto.

Dos accessit de $50.00 para los trabajos que sigan en mérito a los que obtengan los dos primeros premios.

Estos trabajos no tendrán más limitación que las que exigen el nacionalismo más puro, el respeto a nuestras tradiciones y la moral cristiana.

Los concursantes deberán sujetarse a las siguientes bases:

Primera. Los trabajos en prosa no excederán de seis hojas de papel ordinario, tipo "standard"; vendrán escritos a máquina por una sola cara y a dos espacios.

Segunda. La composición poética en metro libre estará sujeta a las condiciones más arriba indicadas. (Segundo premio y Base primera.) El soneto estará sometido a las mismas condiciones.

Tercera. Los trabajos deben remitirse al Director Artístico del DIARIO DE LA MARINA bajo sobre que contendrá otro en su interior, rotulado con un lema; dentro de dicho sobre se guardará una tarjeta o papel adecuada con el nombre del autor.

Cuarta. Cuantas personas sientan afición a las letras podrán concurrir a este certamen.

Quinta. El plazo de admisión se cerrará el día 15 de marzo.

Sexta. El jurado estará compuesto por los señores Mariano Aramburo, Juan Marinello Vidaurreta y León Ichaso De secretario actuará el señor Mariano Miguel.

Advertencias. Los premios no quedarán desiertos por ningún concepto. Los trabajos premiados pasarán a propiedad del DIARIO DE LA MARINA, y serán dados a publicidad oportunamente con ilustraciones cuyo autor será nuestro Director Artístico.

M.E.C.D. 2016

JOSE MARTI 1853-1895

Su vida, sus obras, su muerte.— Rasgos biográficos y anecdóticos tomados del Archivo Histórico de nuestro compañero señor Jorge Roa

José Martí y Pérez, nació en la Habana, en la calle de Paula, donde hoy radica el famoso Museo Histórico consagrado a su memoria, el 28 de Enero de 1853. Murió, el 19 de Mayo de 1895, en Dos Ríos, a la edad de 42 años. Hoy, pues, cumpliría Martí 73 años.

Martí se educó en la Habana, donde obtuvo el título de bachiller y cursó parte de sus estudios universarios, distinguiéndose por su vivísima inteligencia y ejemplar aplicación.

En el año de 1869, cuando contaba apenas dieciseis años de edad, publicó "Abdalah", ensayo de tragedia, que fué bastante bien acogido por la crítica.

En ese mismo año, aprovechando la efímera libertad de imprenta decretada por el Capitán General D. Domingo Dulce, editó y redactó por su cuenta un periodiquito titulado "El Diablo Cojuelo" de ideas francamente separatistas.

Al mismo tiempo colaboraba en prosa y verso en la "Patria Libre", diario que dirigía el eximio poeta matancero Rafael María de Mendive, a quien le unían lazos de sincera amistad.

Martí, en todos sus escritos, mostraba constante oposición al régimen colonial entonces existente. La Revolución había estallado el 10 de Octubre de 1868 y hasta entonces el gobierno español no hallaba modo de sofocar el movimiento insurreccional iniciado por Carlos Manuel de Céspedes en Yara, poblado diminuto situado en el extremo oriental de Cuba. Por lo contrario, cada día era mayor el contingente de jóvenes cubanos que corrían a ocupar su puesto en las filas del Ejército Libertador, o Mambí, como se les llamó desde entonces al cubano que luchaba contra España con las armas en la mano.

El estado de guerra había engendrado en todo el país prejuicios de todas clases. Cualquier acto, por sencillo que fuera, resultaba, a veces, ofensivo o se tenía por contrario a los intereses de las autoridades españolas y producía fatales consecuencias.

Martí, y, un grupo de amigos íntimos, solían reunirse algunas tardes en casa de los hermanos Fermín y Eusebio Valdés Domínguez en la calle de Consulado, una de las más céntricas, entonces, como ahora, de nuestra ciudad capitalina. El principal propósito de estas reuniones amistosas, era el de tomar lecciones de francés que a todos daba un joven profesor llamado Anastasio For[illegible] era asiduo concurrente a [illegible], que recibían los hermanos [illegible] Domínguez, y a la que asistía también, el malogrado poeta cubano Antonio Sellén.

Una tarde, al paso de una procesión religiosa por el frente de la casa, se oyó una risotada, al decir de la policía, a tiempo que desfilaba, en turno, un batallón de voluntarios que formaba la cola de la procesión. Aquella risa fué coreada por todos los jóvenes presentes en la sala de la casa y por esa coincidencia, cuya intención no fué nunca debidamente comprobada, fué Martí preso, juzgado y sentenciado a presidio, como si se tratara de un acusado de algún grave delito común.

El padre de Martí, español nativo, antiguo militar, y en aquel instante, celador de policía, logró, con su influencia personal, que la pena le fuera conmutada y quitado el grillo de presidiario, por la de deportación indefinida a la península española.

Al llegar a España, su primer cuidado fué terminar sus estudios, obteniendo en Zaragoza, en junio de 1873, los títulos de Licenciado en Derecho y en Filosofía y Letras, a pesar de la tenaz oposición del Claustro reaccionario que regía en aquella época la Universidad. Fué realmente un alumno brillante, que llamó poderosamente la atención.

Los estudios universitarios no le hicieron olvidar sus aficiones de escritor y propagandista revolucionario. Recién llegado a nuestra antigua metrópoli, escribió y publicó un folleto titulado "El Presidio Político en Cuba" que produjo honda sensación por la extremada juventud del autor (17 años, apenas) y por saberse que hablaba allí por experiencia propia.

Al mismo tiempo, presentó a D. Estanislao Figueras, Presidente de la efímera República española que acababa de constituirse, un alegato titulado "La República española ante la Revolución Cubana", abogando por la independencia de Cuba, solución que defendía al mismo tiempo en la prensa y en la tribuna.

En aquel instante, por su parte, los republicanos peninsulares, que abogaban por la federación de las provincias españolas, convocaron a los cubanos residentes en Madrid a una sesión solemne en la Academia de Jurisprudencia, con el propósito de obtener una declaración de los criollos aceptando formar parte de la República Federal, obligándose a abandonar toda otra idea de absoluta independencia para Cuba.

Martí se opuso, sólo, resueltamente, combatiendo la proposición, y en un debate que lo tuvo en pie siete horas, demostró que los cubanos residentes en España no tenían autoridad para votar en pro ni en contra de la proposición. Su elocuencia y las razones que opuso, hicieron fracasar aquel intento, frustrando, de paso, el proyecto de abrir un Casino Cubano en Madrid, con idéntico propósito.

La personalidad de Martí fué, de este modo, destacándose en Madrid, hasta llegar a defender la independencia de Cuba en toda España y contribuir a la publicación de un libro vindicando la inocencia de los estudiantes de medicina fusilados el 27 de Noviembre de 1871, en la Punta, donde hoy se levanta un sencillo y piadoso Mausoleo.

Sagasta entendió entonces que ya era lo prudente "limitar las arrogancias de aquel mozalbete", según sus propias palabras, y ordenó el cierre inmediato de la "Logia Cubana" de la que formaba parte José Martí y donde daba clases nocturnas, gratis, a los niños pobres españoles.

A fines del año de 1873, ya graduado y celebérrimo en toda España, pasó a Méjico, donde se distinguió tanto y despertó tal entusiasmo con sus escritos y sus discursos, que el pueblo y el gobierno mejicanos se disputaban atraerlo al servicio público del país.

En Méjico, redactó la "Revista Universal". Fué Diputado al Congreso de Obreros, por decisión unánime de los trabajadores de Chiguagua. Escribió con fortuna para el teatro. Su proverbio original "Amor con amor se paga" alcanzó ruidoso éxito en el Teatro Principal y fué acogido benévolamente por la crítica.

En 1877 pasó a la República de Guatemala, yendo a residir a la capital, Tegucigalpa.

En Guatemala fué Catedrático de Historia de la Filosofía; Catedrático de Literatura Europea y de Primeros Principios. Colaboró asiduamente en el diario "Las Dos Repúblicas" y escribió, por encargo oficial del gobierno de aquel país, un drama histórico, en cuatro actos y en verso. Fué presidente de la Sociedad Literia "El Porvenir".

Sin embargo, a pesar de los honores que llegó a conquistar, la fortuna comenzó a serle adversa, precisamente en los instantes en que creía posible recoger los frutos de tantos trabajos.

Disgustado por algunas injusticias de que había sido objeto, renunció la dirección del "Diario Oficial" de Guatemala, al ofrecérsela el Gobierno y repetidas veces el desempeño de juzgados para los que se le nombraba reiteradamente. Al fin, cansado, renunció la cátedra y todos los cargos, al separar el Gobierno, inopinadamente, de la dirección de la Escuela Normal, al competente educador cubano D. José María Izaguirre, que era como el padre de la nueva generación guatelmateca.

En 1879, terminada la Guerra de los Diez Años, regresó a la Habana, y los supervivientes de aquella generación recuerdan todavía hoy, sus ruidosos triunfos en los centros literarios en que se presentó, subyugando, arrebatando siempre al auditorio con su elocuencia extraordinaria, confusa a trechos, a trechos deslumbrante, toda salpicada de rasgos geniales.

Habló, primeramente, en el Liceo Literario y Artístico de Guanabacoa que todavía subsiste, contestando improvisadamente al poeta José R. Leal, en animada discusión sobre el realismo en el arte, describiendo luego los rasgos biográficos del poeta Torroella y sobre dramas de Echegaray.

Algunos días después pronunció su famoso "Brindis" en honor del cáustico periodista cubano D. Adolfo Márquez Sterling con motivo del histórico banquete que en su honor organizaron sus amigos en "El Louvre".

Ninguna otra producción de aquella época, conoce la posteridad.

El propagandista revolucionario tenía que seguir el curso de su carrera.

Poco tiempo pudo permanecer en Cuba. Complicado nuevamente en la intentona revolucionaria que siguió a la Rendición Militar del Zanjón, fué preso en 1879, por orden del Capitán General D. Ramón Blanco y deportado a España.

Después de varios meses de incesante bregar en nuestra antigua metrópoli, se escapó del territorio español, yendo a Francia, y por último, poniendo término a su peregrinación, fijó su residencia en Nueva York.

En Nueva York vivió Martí, hasta que las exigencias de sus trabajos revolucionarios le obligaron a viajar con frecuencia, hasta llegar nuevamente a las costas de Cuba en 1895, para morir enarbolando la bandera que al decir de un orador famoso, "puede reconocerse desde muy lejos, porque es la que en América chorrea más sangre derramada por manos opresoras."

En 1884, después de conocido el fracaso del movimiento revolucionario de Agosto de ese año, con el mal éxito de la expedición de Calixto García, Martí salió de Nueva York para Caracas buscando tranquilidad al espíritu atribulado, permaneciendo muy poco tiempo en la capital venezolana, aunque dejó allí, sin embargo, huella luminosa.

A poco de llegar el poeta Heraclio M. de la Guardia, le dedicó su poema "El Centenario del Libertador". Diógenos A. Arrieta, el excelso colombiano, a la sazón Senador en la República cuna de la libertad sudamericana y que era entonces la primera figura de Caracas, dió en honor de Martí una comida, a la cual asistieron, entre muchos otros miembros distinguidos de aquella sociedad, Vargas Vila, Gutiérrez Nájera, Pérez Bonalde, nombres todos que orlan con su fama las letras americanas.

Los brindis de aquel ágape naturalmente, referíanse principalmente a Martí, que era el homenajeado, a Cuba y a su definitiva emancipación de la Metrópoli.

Uno de los circunstantes, Vargas Vila, al calor de la improvisación, aludió al "sacrificio estéril que resulta de toda lucha por la gloria de las naciones sudamericanas."

Martí, irguiéndose vivamente respondió:

—La República de Cuba, al surgir, hará olvidar la frase de Bolívar. Luchar por Cuba no será arar en el mar. Las armas que lleven la República del campamento al Capitolio, serán su más firme sostén como nación y servirá de ejemplar justicia y amor a la ley en los pueblos de nuestra raza."

La República Venezolana atravesaba entonces uno de los períodos más críticos de su historia, y habiéndose Martí negado a pronunciar el elogio del dictador de la República, Guzmán Blanco, para que fué invitado por el mismo Gobierno, tuvo que abandonar precipitadamente la patria de Bolívar, regresando nuevamente a Nueva York.

En este instante de su precipitado regreso a la gran ciudad norteamericana comienza la última etapa de la vida revolucionaria de José Martí.

Entonces es que Martí, poeta, escritor, orador, catedrático, agente consular, periodista, agitador, conspirador, estadista y patriota, en fin, no fué más, hasta su muerte, que Martí revolucionario.

Referir la vida de José Martí en los Estados Unidos, a partir de la época de su regreso de Venezuela, sería algo así como escribir en las pocas páginas de un compendio, la vida de toda la América, tal fué su actividad personal en todos los órdenes. Sin embargo, hemos de tratar de hacer resaltar los hechos más culminantes de su vida en esa época.

Martí fué entonces en los Estados Unidos, Cónsul de la República Argentina. Cónsul de la República Oriental del Uruguay. Fundador de la "Liga de Instrucción" de Nueva York. Profesor, a la vez, de distintos colegios. Delegado en el Congreso Monetario Pan-Americano de Washington, representando tres Repúblicas del Sur, principalmente al Uruguay, y todo eso, sin dejar en quietud la péñola generosa en propaganda por la libertad de Cuba.

En 1891, queriendo de todas maneras tomar parte en las fiestas conmemorativas del 10 de Octubre, aniversario del Grito de Yara,—fiesta que habían organizado los emigrados revolucionarios que vivían en Nueva York,—renunció el Consulado de la República Argentina y en Mayo 1º de 1892 el de la República Oriental del Uruguay que desempeñaba, consagrándose definitivamente a su patria. Al mismo tiempo, dejaba la dirección de "El Economista", revista mercantil, política y literaria que dirigía con notable éxito.

El 24 de Noviembre de 1891, iniciado ya en la propaganda revolucionaria, embarca de Nueva York para Tampa respondiendo a una invitación de los obreros cubanos que formaban la sociedad "Ignacio Agramonte" para que tomara parte en una velada artístico-literaria que había de celebrarse con el propósito de acrecentar los fondos sociales.

Martí fué recibido y conducido al Liceo triunfalmente.

Después de pronunciado el discurso a que se había comprometido, aquel entusiasmo se acrecentó, hasta el punto de querer todos abrazarlo simultáneamente, en medio de los vítores de la multitud que lo asediaba, y a los acordes incesantes del Himno de Bayamo, hoy nuestro Himno Nacional.

Martí supo sacar provecho patriótico de aquellos entusiásticos arranques de los trabajadores cubanos. En su día, la historia hará resaltar la trascendencia de aquel acto sencillo. Creemos que constituye la base de nuestra última epopeya revolucionaria y el jalón que marcó definitivamente el camino de la victoria.

La noche siguiente, se reunió de nuevo, Martí, en el propio Liceo con aquellos modestos cubanos emigrados. Esa noche se aprobaron las famosas "Resoluciones tomadas por la emigración cubana de Tampa". Era la noche del día 26 de Noviembre de 1891.

Al día siguiente, día 27, organiza y funda la "Liga de Instrucción", remedo de la de Nueva York e inicia la organización de la "Liga Patriótica Cubana".

Por la noche, el Liceo, recogiendo sus risueños ornamentos, se encrespona con los atributos de los funerales, para rememorar el fusilamiento de los estudiantes de medicina, Martí pronuncia un nuevo discurso, verdadero poema de lágrimas en honor de aquellos malogrados adoslescentes.

A la mañana del día siguiente, embarcó para Nueva York, dejando al regresar, robusto y fuertemente sembrado, el árbol de la libertad.

Vuelve a Tampa el 16 de diciembre siguiente, obedeciendo a un nuevo llamamiento de la junta revolucionaria que ya de hecho funcionaba con entera regularidad.

Al conocerse la noticia de su próxima llegada, "El Yara" se adelantó a darle en un suelto la bienvenida, dando ocasión a Martí para dirigirle una carta que era el claro bosquejo de la grande obra revolucionaria ya ideada y completamente desarrollada en su cerebro.

Cayo Hueso superó a Tampa en preparativos. Se redactó y publicó un manifiesto dirigido a los cubanos, llamándolos a "escribir la primera página de la nueva guerra" e invitándolos a acudir al recibimiento de Martí.

En efecto, al oirse resonar los chupinazos de los voladores y de la sirena del vapor "Olivette" que lo conducía, cuando entraba en puerto, no quedó un cubano que no acudiera al muelle, ansioso de poder cumplir con el deber de dar la bienvenida al nuevo apóstol de las libertades cubanas.

Invitados por Martí, embarcaron con él en el "Olivette" las directivas del Club "Ignacio Agramonte" y de la "Liga Patriótica" de Tampa.

Al enfilar el puerto, Martí se adelantó a la borda del "Olivette".

El primer cubano que lo saludó, estrechándose entrambos las manos, efusivamente fué D. José F. Lamadrid, noble anciano y antiguo revolucionario de 1868 que ostentaba la representación del Comité Organizador del recibimiento.

La escena fué conmovedora.

—Abrazo a la Guerra Grande, dijo Martí.

—Abrazo la nueva Revolución, dijo Lamadrid.

La comitiva se puso inmediatamente en marcha. Todos los huéspedes se hospedaron en el hotel "Duval".

Las fiestas se sucedieron. Sin embargo, a las pocas horas de la llegada, un hecho trascendental en la historia revolucionaria de Cuba había tenido lugar: en aquel mismo día, se redactaron y firmaron los "Bases del Partido Revolucionario Cubano". Aquello era anticipar el grito de libertad dado después en el poblado de Baire por Bartolomé Masó y sus convecinos.

Martí regresó a Nueva York el día 14 de Marzo. Pocos días después veía la luz pública el primer número del famoso diario separatista que dirigió primeramente el propio Martí: "Patria", órgano oficial del Partido que acababa de fundar.

El día 11 de Septiembre de aquel mismo año, abandona a Nueva York dirigiéndose a "La Reforma" en Montecristy, República Dominicana, en busca del Generalísimo Máximo Gómez, el viejo caudillo que había capitaneado heroicamente la Revolución de los Diez Años.

En el año de 1881. José Martí, había desdeñado la cooperación del anciano adalid en las intentonas revolucionarias de aquella época. Ahora venía a solicitar su concurso.

El Generalísimo Máximo Gómez recibió a su huésped amistosamente y le ofreció acudir al campo de la revolución que se intentaba, a servirla con el mismo tesón, desinterés personal y acrisolada lealtad de que ya había dado patentes muestras en 1868, perdonando de antemano legítimos rencores.

El 21 de Abril de 1894, abandona de nuevo la metrópoli americana, y emprende nueva cruzada, en compañía de Panchito Gómez Toro, solicitando recursos materiales a través de los países sudamericanos.

El 10 de Agosto estaban ya de regreso en Nueva York.

El 7 de Febrero de 1895, es decir, un año después, diecisiete días antes del día señalado para proclamar los comienzos de la Revolución que se inició el día 24, en Baire, embarcaba Martí en frágil barquichuelo desde Santo Domingo con rumbo a nuestras costas.

Lo acompañaban en su atrevida expedición el Generalísimo Máximo Gómez, Francisco Borrero, Angel Guerra, César Salas y Marco Rosario, este último, dominicano.

Desembarcaron en las costas orientales de Cuba, muy cerca del poblado de Daiquirí, en un lugar de la costa llamado "Las Playitas".

La Muerte de Martí

Descrita por el General Salcedo, del Ejército Español y publicada en el diario "La Epoca" de Madrid en Septiembre de 1895.

Martí y Máximo Gómez, al frente de unos 800 hombres, acamparon en Boca de Dos Ríos. Los cabecillas quisieron correr una aventura; se destacaron de las fuerzas que mandaban y fueron a una lechería a tomar leche. Ya en ese sitio, dijo Martí a un hombre:

—¿Te atreves ir a Venta de Casanova y traerme tabaco y café?

—Presidente—le replicó,—la empresa es muy arriesgada. Andan por ahí las tropas y caeré en su poder.

—Uno sólo no inspira recelo—dijo Martí.

El hombre venció sus escrúpulos y aceptó el encargo.

Ya en camino, se encontró con un batallón que volvía de hacer un convoy de orden mía. Era la fuerza que mandaba el coronel Sandoval, quien al verle, recelando que fuese espía, le interrogó de mil modos. Observando en él perplejidades y contradicciones de todo el que no tiene la conciencia limpia, insistió Sandoval en sus averiguaciones, hasta que al fin cantó de plano.

Varió el batallón la ruta que llevaba para caer sobre los insurrectos. Apercibidos de ello Martí y Máximo Gómez cuando se hallaba cerca la fuerza, creyeron que serían unos 70 hombres que hacían algún reconocimiento. Entablóse la lucha y a los primeros disparos, cayó Martí mortalmente herido. El y Máximo Gómez se batían a la cabeza de la partida.

Conservo una libra esterlina que dió Martí al hombre para que le llevara tabaco y café. La llamo "la libra esterlina de la muerte de Martí."

Marea Baja

A Hilarión Cabrisas

Y es en el mar la hora de la marea baja...
A pleno sol, sobre la arena blanca,
hay un millar de cosas que se agitan
en la angustia infinita de la espera
del retorno del agua...

La lenta crispación de las esponjas
que entregan al calor—gota tras gato—
la salobre humedad acumulada
en sus celdas compactas...
Las sonrosadas conchas que bajo el sol
sienten crugir su nácar...
El arrastre penoso... lento... lento...
del caracol hacia la ola
y la tortura aquella
con que se seca el alga...

¡Oh, la angustia de las cosas pequeñas!
Tú que la entiendes, corazón, contraes
los músculos cansados de tus válvulas...
tú eres, también, como una esponja roja
que va secando el sol de las nostalgias
y esperas, en la playa de la vida,
a que llegue la ola de los sueños
a darte la esperanza que te falta!

Marea baja... marea baja... marea baja...

¡Cómo es triste, Señor, bajo la tarde
esperar el retorno de tus aguas!

Fernando BERMEJO

Habana, 1925.

Cuentos de la Mariña "LA LOURA"

En mi tierra hay brujas: Las hay reales y efectivas. Vivitas y coleando. Aunque lo dudéis, es lo cierto que, si ya no las hubiera hoy, las hubo ayer, y en número tan crecido que podían competir con las famosas brujos de Zugarramurdi y las celebérrimas de Amboto.

Aunque no fuí testigo presencial, conozco a varios que han asistido a sus aquelarres, a sus reuniones sabatinas, a la recepción de los neófitos, a la ceremonia abracadabrante de "la uña y el sapillo", a las cabriolas simbólicas del macho cabrío, a la confesión ante el diablo de las brujas incursas en pecado de bondad, a la untura con agua milagrosa, de zumo de sapo, que daba la virtud de colarse a través de las paredes y de transportarse por el aire, y, en fin, a la "misa negra" y a la desbandada de toda la brujería militante, cabalgndo sobre escobas, por los cuatro puntos cardinales, mientras cantaba el gallo su canción saludadora del día...

Don Pancho Nogueira, en otro tiempo "Farruquiño dos zonchoz", llegara de Cuba poseedor de una "chea" de pesos, que daba mismamente "noxo". Derrengado, paticojo, verde de cara, negro de espíritu, amarilla la flaca pelleja, se propuso, no obstante tan arlequinadas y repulsivas prendas, comprar la mejor moza de la aldea, Milagros "a laberca", bonita como una rosa, flexible como un junco, rubia como el maíz, alegre como una "muiñeira", pobre como un carrizo.

Hija de aldeanos acomodados, quedárase huérfana, bajo la tutela de un "abogado dos silveiras", que aconchabado con la curia de Betanzos, arregló las leyes tan por el revés que vino a heredarla en vida. Mientras fué pupila y rica, requiriéronla de amores todos los mozos casaderos; en cuanto pasó de la edad núbil y sentó plaza de pobre, no hubo quien "petara" a su puerta. Solo Colás, el practicante, médico sin título y que, licenciado de la Marina como enfermero del Hospital de Ferrol, viniera a establecerse en la aldea como curandero y sacamuelas, no le perdió la ley ni dejó de requebrarla, aunque de modo platónico y sin transcendencia epitalámica.

Pero adivino Don Pancho, y, como César, llegó, vió y venció. Casáronse como Dios manda, y la lozanía esplendorosa de Milagros subió al trono de la hermosura, erigido sobre las repletas talegas de su enclenque y valetudinario esposo, desecho de tienta y cerrado de los cotos auríferos ultramarinos.

Moraba la "Loura" en un "pendello" escondido como cubil de fiera en la intrincada maraña de un "bravádigo", lejos de todo comercio villengo y desviado del trato con la grey aldeana. Tenía, a lo que se supone, más de cien años. Flaca, verdosa, desdentada, acartonada, revueltas e hirsutas las guedejas amarillentas, largas y negras las uñas, andrajosa, pestilente... Olía a azufre y a pimienta. Aunque inofensiva, huíanle los rapaces, esquivábanle los hombres, insultábanla las comadres. Vivía solo de la limosna, recogida lejos, en los caminos, los días de feria.

Empezó un día a contarse que en las cercanías de la huta misteriosa que servía a la "Loura" de cobijo, ocurrían cosas abracadabrantes. Desde "o porco de luz" a la "santa compaña", no hubo testimonio macabro del poder demoníaco que dejase de utilizar el lóbrego escenario del bravádigo para sus nocturnas representaciones y alardes. Cayó enferma de pronto una vaca del sacristán; parió la perra del cura un bicho estrambótico, con cuernos y barba, como un macho cabrío; frente a la madriguera de la "Loura" se rompió una pata la yegua de Colás, y para colmo de males, el perro favorito de Don Pancho,—un "palleiro" alborotador y de malas pulgas,—reventó como un triquitraque, sin motivo aparente.

Y sin saber de donde, ni poder precisarse cómo ni cuándo, surgió, sonó y se extendió como la pólvora, el nombre fatídico de "bruja".

Discutióse el caso a la puerta de la botica. Mordaz e insidioso el boticario, no creía ni dejaba de creer en el poder oculto y en las facultades sobrenaturales de la "Loura". Negábalas el maestro con argumentos sapientes; negábalas asimismo el cura con razones dogmáticas; pero uno y otro dejaban traslucir reservas mentales y prudentes normas de conducta. Solo dos campeones representaban en la liza las creencias antagónicas. Don Pancho, curtido en mundología y adepto fervoroso de Santo Tomás,—ver y creer—protestaba con violencia e indignación contra tales aparruchas. Colás, en cambio, afirmaba solemnemente que creía en ellas a pies juntillas, y que por nada ni por nadie se aventuraría a acercarse jamás a la morada de la "Loura". Después de la aventura de la yegua perniquebrada, ya sabía "de qué pie cojeaba" la endiablada bruja...

En la aldea, las opiniones eran casi unánimes. Lo fueron del todo en cuanto se supo que Doña Milagros, antes, en los tristes días de simple "laberca", tan caritativa y benevolente para la "Loura", se declarara, de pronto y en absoluto, persuadida de que aquella bruja hacía "mal de ojo" y de que, solo el verla, podía causar la "caída de la paletilla".

En un mutis obligado de Don Pancho y de Colás, propuso el boticario al cura y al maestro, una "inspección ocular", a prima noche, por las inmediaciones del lugar maldito. Espantóse el cura, balbuceó el maestro unas ligeras objecciones escolásticas, pero al garantizarles el farmacópola la seguridad e inviolabilidad de sus personas, no solo con el uso y manejo del formidable armamento preparado "ad hoe", sino también con la copiosa escolta que había de cubrir sus flancos y servirles de vanguardia y retaguardia, no vacilaron más, y quedó dispuesta la excursión exploradora y exorcizadora, pues para ello contaba el cura con llevar además, a guisa de sacra impedimenta, las armas purificadoras con que la Iglesia combate y subyuga al espíritu de las tinieblas.

Noche de otoño, neblinosa y fría. Las nubes bajas, hidrópicas, apelotonadas, corrían empujadas por el viento, como un rebaño silencioso del que solo podían adivinarse los contornos ondulantes. Los árboles, violentamente despeinados por las rachas del ábrego, gemían y lloraban con agoreros quejidos de ave nocturna.

Subiendo por la angosta corredoira, flanqueada por altos cómaros coronados de zarzas y abrojos, jadea apresurada la caravan de exorcizadores. Van, como los nautas que cruzaron por primera vez el mar tenebroso, atraídos por lo sobrenatural, dominados por el influjo de lo infinitamente medroso y desconocido. El frío y la humedad compiten con el miedo en hacerles temblar y estremecerse a cada paso.

Solo los tropezones y restregones de la marcha en manada, confortan su ánimo, infundiéndoles contagiosa confianza colectiva. La oscuridad es completa, hermética, maciza e imponente. Tan solo las chispas que arrancan los herrados zuecos a los "croyos" del sendero, marcan en las tinieblas, con fugaces destellos, el paso desigual de la misteriosa comitiva.

Cerca ya de la guarida sibilina, una frígida racha escalofriante aterció los miembros de la cohorte noctívaga. Todos experimentaron la sensación abrumadora del misterio, encogiéndose y humillándose hasta tocar el suelo con el rostro, lívido de miedo.

Y en tal guisa reptante, oprimidos por la quimera, arrastraban sus cuerpos encorvados entre la maleza, hundiendo los pies en la tierra esponjosa de humedad, esquivando la mirada, el oído alerta, temblorosos de frío y muertos de fatiga. El silencio era absoluto. La cerrazón completa. En un claro del boscaje erguía sus contornos ramiformes la cabaña demoníaca. Un halo fosforescente la circundaba, exvahándose el fulgor aprisionado en su breve recinto con mortecina claridad de fuego fatuo. Prosternáronse todos, subyugados por la sensación de epifanía que imponía el misterio. Y mientras sus ojos iban habituándose a la contemplación de lo sobrenatural, un potente rayo de luz hirió sus testas humilladas. En el vano de la puerta, bruscamente iluminado por la rojiza claridad del averno, aparecieron tres sombras... Y al erguirse el cura, hisopo en mano, presto al exorcismo, una carcajada infernal estalló a su lado.

Era el boticario que había reconocido en el grupo esotérico los rasgos triviales y simpáticos de Colás, Milagros y la "Loura".

—¡Atrás!—masculló el cura.—¡Vade retro, pecado!

—El mito paradisíaco—exclamó el maestro.—Adán, Eva y la Serpiente.

—¡La Celestina en acción!—corrigió el boticario.—Las brujas de antaño se ganan hogaño la vida como el diablo les da a entender...

J. G. ACUÑA

¡Victoria Y Aragón!

Cuando Dios permitió que por modo tan milagroso salvara la vida el príncipe Jaime en la batalla de Mulet contra los albigenses, durante la cual perdió la suya el rey Pedro, su amado padre, sin duda que le guardaba para muy altos empeños.

Exterminados los hijos de Albi, aquellos reformadores del siglo XIII que preconizaban el cumplimiento de los mandatos evangélicos, a par que repudiaban los sacramentos y las jerarquías de la Iglesia, Jaime I ciñó la corona de Aragón antes de la mayor edad, y después de haber ahogado entre sus hercúleos brazos a Pedro Ahone, uno de los regentes del interregno.

Bien pronto mereció Jaime I el dictado de Conquistador; pero más tarde se le pudo aplicar otro con igual justicia, y que más alto coloca su nombre en la Historia, cuando después de reposarse de tan continuada lucha, dió a Valencia su código foral, monumento de sabiduría y liberalidad cuya gloria resplandece todavía en nuestras leyes con fulgores que no han debilitado los siglos transcurridos.

El reino de Valencia era entonces la perla más valiosa de la corona aragonesa. La tierra tantas veces regada con la generosa sangre de los caballeros cristianos, tenía una feracidad extremada, que acrecentaban aún más los laboriosos moriscos, muchos convertidos ya a la fe católica, y algunos casados con las hijas de los conquistadores.

Desde 1238, después de la derrotado de Zeit, rey moro de Valencia, y de Zaen, el alcaide de Játiva, que con su algara acudió en defensa de la capital, había sentado en ésta sus reales el Carlo Magno de Aragón, como le ha llamado un historiador, y desde Valencia emprendía nuevas correrías o algaradas que habían de ensanchar sus dominios.

Acosados los moros, unos se sometieron, y otros convertidos al cristianismo, ayudaron al victorioso monarca en su batallar constante; pero los más, si huyeron ante el Conquistador, no fué sino disputándole palmo a palmo el terreno, hasta que rendida Játiva la sultana, se sometieron de buen grado o por la fuerza.

Todo fué paz y contento desde entonces, a lo menos en apariencia.

Hijo de cristiana y de uno de los moros primeramente bautizados, fué Azadrach, el cual, en 1263 contaba 30 años de edad, y era no obstante uno de los más famosos caudillos que componían el ejército aragonés.

Pero con ser tanta su fama de guerrero, aún la sobrepujaba como cortesano gentil y afortunado. En justas y torneos había vencido a casi todos los paladines cristianos. No se ha de extrañar, pues, que fuese mimado de las damas y poco apreciado de los caballeros.

Mas si se manifestaba cortés con éstos, y rendido galán con aquellas, se hallaba, sin embargo, consagrado por entero al afecto que le inspiraba la belleza más resplandeciente de la corte, la sin par Alda de Carroz, parienta muy allegada del conquistador de Denia, con el mismo apellido designado.

Alda correspondía con vehemencia al amor del caballero, la misma Reina no miraba con malos ojos la manifiesta inclinación de ambos, y hasta el severo monarca parecía interesarse por aquellos patentes amores; tanto eran queridos de las personas reales.

De repente se turbó la paz y desapareció el sosiego en el reino valenciano. El odio latente en la raza vencida emergió a la superficie, y los revoltosos, divididos en dos grupos, se hicieron fuertes en Montesa y en Luchente.

La empresa de rendir a los primeros fué rápida y sencilla; el grito de ¡Victoria y Aragón! retumbó pronto frente a las murallas, y los defensores del castillo lo entregaron pocas semanas después de comenzado el asedio; pero la expedición contra los de Luchente se presentaba operosa y difícil, por hallarse la fortaleza rebelde en lo más abrupto de las estribaciones del ingente Mariola.

Hubo que diferir la expedición hasta la primavera próxima.

Aquel invierno, que fué dulce y benigno en la capital, lo aprovecharon bien los dos amantes; y como ambos hicieron ostentación del mutuo cariño que se tenían, la envidia entre los caballeros, aunque nos repugne declararlo, subió de punto. Y como la envidia es mala consejera aún para los paladines guerreros, sin que hayamos podido averiguar de donde nació, es lo cierto que corrieron con frecuencia rumores en que la lealtad de Azadrach no salía muy bien librada.

Confesemos, sin embargo, que daba pábulo a estos rumores, prestándoles caracteres de verosimilitud, la extraña circunstancia de no haber formado parte Azadrach de la expedición contra los rebeldes de Montesa.

Mientras los expedicionarios te**nían puesto cerco a la fortaleza, y la guerra y las fatigas de la vida de campamento diezmaban sus filas, todas las noches veían los valencianos bajo un balcón de la alquería de En Carroz, situada en la ruzafa, a un jinete sobre blanco caballo que los cortesanos conocían a tiro de ballesta; y en los días en que se celebraban fiestas palatinas, Azadrach, sobre el albo corcel, lucía como empresa de su escudo, parte del de En Carroz, que un moro besaba con reverente acatamiento.**

Pero dejemos a los enamorados gozar libremente de su cariño, no piense algún malicioso que puede movernos en la minuciosa descripción de estos amores, muertos ha más de siete siglos, algo de la insana pasión que hemos criticado en los caballeros aragoneses que vivían por aquel entonces.

Los asuntos de la guerra iban de mal en peor, pues los rebeldes de Luchente, interpretando como debilidad manifiesta la inacción del rey cristiano hacían frecuentes correrías por el llano, y amenazaban a las poblaciones cercanas de la sierra.

Cansado el monarca de tanta osadía, y sospechando que los moros sometidos favorecían a los rebeldes, concibió un proyecto por el cual serían expulsados todos del reino valenciano. Mas antes de llevarlo a la práctica, aquel rey liberal quiso oír el parecer de sus ricoshomes y de sus caballeros.

La reunión se verificó en la iglesia mayor de Valencia.

Todos oyeron con disgusto el proyecto del monarca, y tan solo el obispo de Valencia, mas por espíritu religioso que con miras políticas, defendió el parecer del rey. La mayoría, no obstante, alegó que empleados de continuo en las guerras hasta entonces los cristianos, privar a la patria de tan buenos labradores como eran los moros sería empobrecerla. Triunfó, pues, el parecer de los más, y la orden de extrañamiento se cumplió tan solo en los moros directamente dependientes de la corona. Así imponían los pueblos la razón y la justicia en Aragón y Valencia a sus reyes. ¡Oh siglos aquellos de verdadera libertad!...

Movido el monarca del espíritu de paz y de transigencia que advirtió durante el Consejo, y quizá también fiando mucho en el valor y en la diplomacia de Azadrach, le hizo donación del castillo de Rugat, frontero con las tierras ocupadas por los moros rebeldes.

Ya iba muy avanzada la estación de los fríos, cuando marchó Azadrach a Rùgat para posesionarse de sus dominios, y preparar vivienda señoril a su dama, con la cual debía desposarse ante el rey, y en la capilla del antes dicho castillo, cuando la presencia de Azadrach cerca de los revoltosos diera los frutos de paz que todos anhelaban.

Terminó el invierno, y con él las escaramuzas e incursiones guerreras. Las noticias recibidas desde Rugat no podían ser más satisfactorias, y los enemigos de Azadrach tuvieron que poner sordina a sus murmuraciones. El triunfo del caudillo parecía completo, y solo se aguardaba el acto de la boda, a la que debían asistir los jefes rebeldes para echar el sello a una paz definitiva y duradera.

Por eso se aprovecharon las primeras sonrisas primaverales, allí muy tempranas, y una tarde de las primeras de Marzo, partió de Játiva la vistosa comitiva.

Treinta y cinco caballeros daban escolta al rey, el que cabalgaba entre Alda de Carroz y una dama de la corte, la cual ostentaba la representación de la reina. En Carroz y Azadrach figuraban también, como era natural, en el cortejo; pero el último se adelantó desde Genovés, donde comienza el terreno quebrado, para volver a encontrar a la comitiva, recibirla dignamente, y servirle de guía.

Caía la tarde, el terreno por donde caminaba el cortejo se hacía por momentos más áspero y Azadrach no podía tardar en aparecer. El rey mandó hacer alto.

No era mucha la extensión de que podía abarcar la vista desde el sitio de la detención, así que Azadrach se les mostró repentinamente y ya cercano a la cabeza de seis compañías de ballesteros moros.

Algo extrañaron los caballeros aquella tropa que más vestía arreos de guerra que de fiesta; pero no dieron los aparecidos lugar para los comentarios, pues de súbito, y sin previo aviso, arremetieron contra los caballeros.

Los bélicos sones de atabales y chirimias rebotaron allí de peñasco en peñasco.

A los gritos de ¡traición! ¡traición! se replegó la comitiva rodeando al monarca y a las damas; pero aquel puñado de héroes pronto se repuso de la sorpresa, e intentó abrirse paso entre la chusma enemiga para desbaratarla y vencerla.

¡Epico fué el combate! Los caballeros, que apenas si podían revolver sus caballos por el accidentado terreno, tenían a raya a los más audaces, y aun les hicieron emprender momentáneas retiradas.

En uno de los reflujos de aquella tempestad guerrera quedaron solos Alda y el rey, cuando veloz como el rayo se lanzó sobre ellos Azadrach que a grandes voces decía enardecido: ¡Alda! ¡Alda mía!

El monarca le salió al paso en su desenfrenada carrera, y después de atravesar el caballo con el del contrario, pegó el cuerpo al del jinete enemigo. Mortal abrazo los unió largo rato. Sobraban las palabras, y solos los ojos herían como enherbolados puñales. Al fin, después de rudo forcejear ambos vinieron al suelo acompañados del estrépito de los hierros y entre nubes de polvo.

Todo sucedió en menos tiempo del que empleamos para referirlo.

Desbaratados los moros huyeron a la desbandada faltos de dirección guerrera, y a poco quedaba el campo por los caballeros.

Cuando embriagados por la alegría del triunfo y el ardor de la pelea volvían los jinetes cristianos para reunirse con el monarca, aún tenía éste a sus pies el cadáver del caudillo traidor, a quien había ahogado entre sus brazos como en otro tiempo ahogó al regente Pedro Ahone.

Los últimos rayos del sol poniente iluminaron con rojos matices a Jaime el Conquistador, el cual, ensimismado, miraba cara a cara la fulgurante gloria de Dios que con lentitud se hundía en el horizonte, mientras Alda la bella, anonadada por el tremendo desastre, dobló las rodillas, y se desplomó junto a su acabado amor.

¡Victoria y Aragón! exclamó el Rey irguiéndose hasta adquirir su figura gigantescas proporciones.

Y los montes llevaron aquellos ecos de su poderosa voz, de unos en otros, a los próximos confines del reino valenciano.

Gonzalo RE[illegible]

M.E.C.D. 2016

PROSA Y HUMORISMO

DESPUES DE LA OPERACION

—¡Qué raro! Le han encontrado en el estómago una escofina!
—Es que le gustaban mucho los callos y le hacían daño.

Del A B C, de Madrid

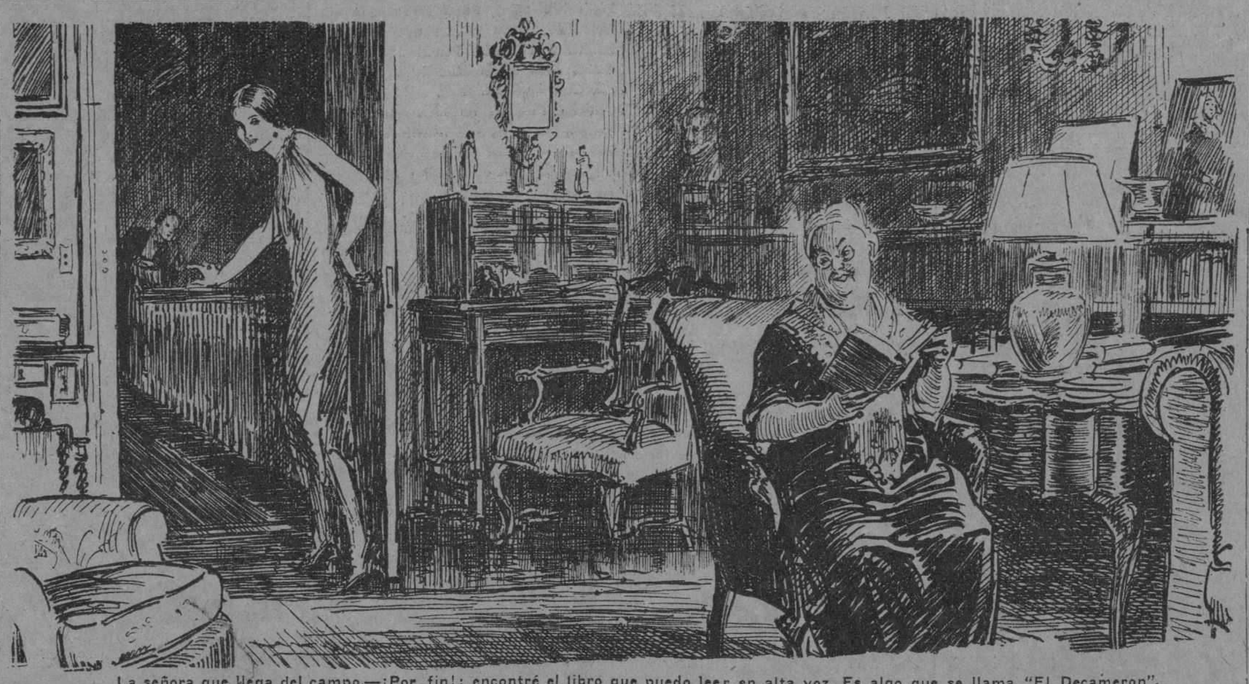

La señora que llega del campo.—¡Por fin!; encontré el libro que puedo leer en alta voz. Es algo que se llama "El Decameron".

Dana Gibson, de Life

EN LA OBRA

—El andamio es una cosa muy seria. Y tú no sabes lo que es un tablón de mala "calidaz".
—¿Que no? ¡Cogí yo uno de "Chartreuse"... que "entoavía" estoy "resentío"!...

Del A B C, de Madrid

BIBLIA DE APOTEOSIS

VELAZQUEZ EN AMERICA

Ha cruzado el Atlántico, la más gloriosa embajada espiritual que han contemplado los tiempos. Embajada de luz, de creación, de ritmo y de grandeza; en ella no se exalta la rotunda hipocresía que es flor de aristocracia en el rictus complicado de cancilleres graves; va más lejos en su acción y es más amplio el círculo luminoso de su empresa: unir a los hombres en esa liturgia luminosa y espléndida que es la quimera azul de la Belleza; unimismar a los pueblos de fecunda e indestructible raigambre ibérica en la responsabilidad consciente de admirar a los genios cósmicos de la Raza, en la honda quintaesencia de sus virtuosos inmortales y de sus prestigios imperecederos.

Moya del Pino, patriota en la interpretación trascendente del vocablo y uno de los atlantes que va a la vanguardia de la maravillosa pintura española del momento, después de una jornada propicia de varios años —comparable en paciencia, en conciencia y en bondad a la de los santos monjes miniaturistas del Renacimiento—ha logrado copiar con el acierto de un comprensivo ardoroso y genial, todos los lienzos que forman la Sala Velázquez del Museo del Prado de Madrid, para que los públicos de América puedan gozar de cerca la obra sin paralelo del más excelso pintor que ha producido la Humanidad.

Velázquez pertenece al cenáculo augusto de los genios epónimos. El hombre, a través del tiempo, todo lo innova; renueva sus gustos con una rapidez vertiginosa, destruyendo credos que a primera vista parecían del todo indestructible.

En Filosofía, desde Thales de Mileto a Bergson—¡y ha llovido mucho!—el desacuerdo y la disparidad de criterios es tal vez el ritmo lógico de sus postulados: la misma Verdad, en el campo de la experimentación científica, ha encontrado novísimos y asombrosos sustitutos; ¿y qué decir del Arte, en sus luchas enconadas y múltiples, de escuelas y de predilecciones?

Pero es lo cierto que hay hombres cuya conciencia creadora vivirá eternamente con esa majestad con que aún se mantienen los hipogeos del Egipto remoto y ni la pátina de los siglos y ni la crítica de los hombres y ni la indiferencia roma de los imbéciles, podrá destruir el preclaro pedestal de sus conquistas asombrosas. Cristo, Homero, Martí, Beethoven, el Alighieri, Rafael, Descartes, Shakespeare, Aristóteles, Cervantes, Leonardo, Newton, Ticiano, Velázquez... fundadores de pueblos, sembradores de creencias, plasmadores de principios y remozadores de corazones, son ellos los Dioses de un Olimpo a donde llega la arcilla humana para inmortalizarse en el bronce inmutable y sonoro de sus obras.

Es ya un lugar común entre los críticos de Arte, elogiar la técnica incomparable de Diego Velázquez de Silva, jamás superada en los dominios de la pintura. Y es que como nadie, el autor de **Las Meninas** ha encerrado en el universo de sus lienzos, el éxtasis de la vida en la fecunda plenitud de sus victorias. Sus pesquisas lumínicas y sus desbordamientos plásticos, revelan la noción y la visión de un temperamento cuya potencialidad subjetiva, tal parece que es el mismo sedimento de la naturaleza revelado en forma de ser consciente. La luz, numen del color y hechizo de la forma la lleva a sus lienzos con la religiosidad de un pintor de la Quinta Dinastía. Nadie ha expresado los estados de alma mejor que su paleta. La alegría jocunda de **Los Borrachos**, la soberbia del Conde Duque de Olivares, el plácido sensualismo de **La Venus del Espejo**, la gracia enfermiza de **Las Meninas**, el asombro en **La Fragua de Vulcano** y el donaire del Príncipe Baltasar Don Carlos, son estados de alma que solo un psicólogo de sus proporciones podría inmortalizarlos en la tela. Y es, que como acertadamente dice Bonnat, ante sus personajes "se experimenta la impresión que se siente ante los vivos."

Velázquez en América—**reproducido** y todo—será el abrevadero recóndito a donde irán los espíritus selectos, sedientos de Belleza pura y de las energías del Ideal, valga la paradoja.

Confiemos también en ese público de las emociones fáciles del **fox** y de los deportes exóticos y ante la capilla solemne y gloriosa que va a abrirse, dejemos por un momento el apóstrofe de Persio y el látigo de Juvenal, que el nombre de Velázquez por sí solo indica unión entre los hombres y confraternidad entre las almas...

Jesús LOPEZ SILVERO

La mosca.—Te traigo un regalo... ¡Un par de botas contra el papel matamoscas!

De Passing Show, Londres

Estudiantes fanáticos de la Biblia.—La concurrencia va siendo menor cada día. Tendremos que anunciar muy pronto un nuevo inminente fin del mundo.

De Nebelspalter, [illegible]ich

La mamá, que da una cachupinada.—¿Quién llama a la puerta?
El hijo.—¡Es papá, que quiere saber si puede entrar para oír el piano nuevo!

De Melbourne Punch, Australia

—El hambre mete más miedo que el mar!

Por Castelao

LA ULTIMA AVENTURA AMOROSA DE RAIMUNDO MENDEZ

por

JUAN VIGNAUD

Raimundo Méndez, nervioso, irritable, desde hacía una semana no quería salir de la quinta.

El automóvil, cubierto con una funda de lona, dormitaba en el **garage**; el **chauffeur** ayudaba al jardinero a rastrillar los canteros y a la cocinera a limpiar las verduras; algunas tardes sacaba a pasear los perros de la señora de Méndez; en una palabra, desempeñaba todas las tareas menos la suya. Cada mañana, cuando se presentaba ante su patrón para recibir órdenes, sin excepción escuchaba esta respuesta que ya se le estaba haciendo molesta:

—Por hoy no hay novedades, Felipe... Ayude en lo que pueda...

Y Felipe, sin comprender, volvía a la cocina, para protestar y hacerse lenguas de aquella inmovilidad inusitada.

El señor Méndez, activo, agitado por lo regular, amigo de los grandes paseos y de las excursiones automovilísticas, tornábase poltrón y casero: iba de una silla a un sofá, arrastrándose, desganado, siempre con un diario o un libro que nunca leía. La señora le proponía, en vano, que invitara a los amigos, que organizara algunas partidas de **poker**. El señor Méndez, siempre invariablemente, respondíale:

—No. ¡Déjame tranquilo!

Se aburría, se aburría soberanamente: ella bien que lo veía y en ello estaba la secreta causa de la inquietud de la esposa. ¡Aquella quinta suburbana, con cuánta alegría la señora de Méndez la había amueblado y embellecido! Ello creía poder retener allí a su esposo durante todo el verano, tenerle a su lado, todo suyo, como quizá jamás, desde que se casaran, lo había estado. Porque el apuesto señor Méndez, malgrado sus cincuenta años bien cumplidos, era enamoradizo y enamorador como un subteniente recién graduado. Era un apasionado del **flirt**, y sus triunfos ya no tenían cuenta.

La esposa, ilusa, había creído que en aquella quinta de San Miguel, retirados de la capital, asediándole con sus atenciones y colmándole de cariño, conseguiría algo. Pero...

Pero, al cabo de quince días, al ver el rostro de él, cariacontecido y avinagrado, comprendió la esposa que semejante situación no duraría mucho. Méndez lanzaba unos suspiros que partían el corazón y caminaba tan lánguidamente que, más que un hombre sano, parecía un enfermo al que por la fuerza se le hubiera desalojado del lecho. Se hastiaba, se aburría, se indignaba sordamente contra aquella inmovilidad, contra aquella vida sedentaria y despojada de los atractivos que siempre, desde soltero, habían sido su debilidad. Una mañana que el señor Méndez parecía más deprimido que nunca, la esposa le dijo:

—Si te parece bien... me agradaría terminar el verano en Mar del Plata...

El esposo, rojo, trémulo de alegría, pegó un respingo y abandonó la butaca donde había estado dormitando.

—¿Cómo? Tú quisieras...

—Sí; cambiar de aire... Ir a Mar del Plata, por ejemplo, a pasar una quincena.

Méndez mirábala estupefacto. Luego, como con temor de que tamaña oportunidad de liberación se le fuera a escapar, dijo, decidido:

—Hoy mismo escribiré al hotel para que nos reserven las habitaciones.

Entonces, la abrazó, afectuoso y agradecido. Cuando retornó a su butaca había rejuvenecido repentinamente.

—Ya estaba echando raíces aquí, entre todas estas tonterías—declaró, cruel, sin reparar en los prodigios que ella había reunido para hacerle agradable la estancia en la quinta.

Dos días más tarde, la señora de Méndez recibió del hotel una respuesta afirmativa: tenían a su disposición dos habitaciones.

Comenzaron los preparativos para el viaje y, a medida que el arreglo de los baúles y maletas progresaba, el señor Méndez fué recuperando su agilidad y buen humor. Naturalmente, con aquel veraneo, iniciaba otra vez su triunfal carrera de tenorio afortunado, que ni el reumatismo, ni los achaques propios de la edad habían logrado interrumpir. Y la señora de Méndez, amorosa, celosa, tuvo, desde antes de salir, la perspectiva de las prolongadas horas de irritación y verdadero sufrimiento que tendría que pasar en el balneario. Es que aquel chiquillo, que, al cabo, era su esposo, no le escatimaba, aun sin intención deliberada, motivos para sus lamentaciones y celos harto bien fundados.

Desde la mañana en que llegaron al hotel, el señor Méndez comenzó a pasear su silueta esbelta y elegante por los salones y jardines, pasando muy próximo a los grupos de muchachas con la vanidad de un perfecto y consumado conquistador.

Sus miradas acariciaban los escotes de las mujeres y se apoyaban insistentes y devoradoras sobre los brazos desnudos hasta el hombro. Comenzaba su asedio a todas, sin precisar aún sobre cuál caería al fin. ..La señora de Méndez, desde lejos, seguía las maniobras de su esposo; pero, sin demostrarlo, aparentando estar muy enfrascada en la lectura de algún libro o entretenida con la conversación de las amigas. Así, en cierto momento, vió que su esposo entablaba conversación bajo fútil pretexto, con una mujer escuálida, de gestos casi masculinos, trajeada con fría corrección.

—¡El pobre envejece!

Mas, ella, aunque se tratara de aquella mujer tan sin importancia, ante aquella nueva infidelidad que se barruntaba, no dejó de sentirse indignada y humillada.

El **flirteo** de Méndez no duró mucho, pues retornó al lado de su esposa a los pocos minutos. Tenía el aire de satisfecho propio de los días de grandes victorias.

—Querida... Acabo de hablar con una norteamericanita muy simpática e inteligente.

—Sí; ya sé; esa tan modestita y feúcha que estaba por ahí...

—¡Ah! ¿Me has visto?—preguntó Méndez, vejado.

Terminó el día al lado de su esposa, llenándola de atenciones para hacerse perdonar el haberla abandonado. Pasearon por la rambla, del brazo, como una pareja de recién casados.

Al día siguiente, la señora de Méndez se encontró con muchas de sus amigas de la Capital, de manera que se vió precisada a aceptar varias invitaciones. El esposo bendijo a la casualidad que le concedía un poco de libertad y comenzó a buscar a **miss** Mathews, la joven norteamericana que tanto le encantara el día anterior.

Méndez había sido seducido por la reserva, la timidez de la muchacha, características ambas que formaban extraño contraste con lo decidido y desenvuelto de sus movimientos.

—Estos yanquis tienen unas mujeres que parecen de otro sexo: ni mujeres ni hombres.

Y en la colección de triunfos galantes, era aquél un número raro, inédito.

Encontró a la señorita de Mathews en el corredor al cual daban el dormitorio y la salita que había alquilado. En aquel instante ella acababa de anotar el número de la habitación en una revista que llevaba en la mano.

—Ha querido saber, sin duda, en qué pieza me alojo—pensó Méndez, infatuado, a la vez que hacía un gentil saludo a **miss** Mathews.

Ella se eclipsó, veloz, en cuanto vió a Méndez, quien, sonriente, se dijo:

—¡Arisca, arisca resulta la chica!

Y, presuroso, bajó las escaleras, esperando encontrarla en el **hall**. No estaba, empero. En cierto momento creyó ver la silueta característica de la yanqui. Buscó un buen rato hasta que, cerca de las canchas de **tennis**, la encontró, como huída, procurando introducirse entre los grupos de espectadores. Méndez respiró, casi triunfal.

Pero la satisfacción no duró mucho. Detrás de la señorita de Mathews andaba un tipo alto, corpulento y con unos bigotes rubios y acharparrados cubriendo la boca de fuerte dentadura. Era un rival: no cabían dudas, de ninguna especie. Méndez, al punto, cobróle al tipo una instantánea antipatía: antipatía que subió de todo cuando creyó adivinar un destello irónico en la mirada del perseguidor.

—Somos dos... ¡Bueno! ¡Ya veremos quién es el que triunfa!—dijo Méndez casi en alta voz.

Era la batalla y él aceptaba. En todo lo que restó del día hizo vanos esfuerzos para aproximarse a la señorita Mathews; pero, continuamente, tropezaba con aquel buen hombre que encontraba la forma de cerrarle el camino. Tenía hasta cara de burlarse de los fracasos de Méndez.

—¡Esto va a concluir mal!—dijo el tenorio mirando furibundo al hombre de los grandes bigotes.

Durante la cena, frente a su esposa, demostró un humor detestable: era ella la que, sin tener culpa, venía a pagar sus fracasos. Por lo regular, la señora de Méndez soportaba pacientemente aquellos accesos de hipocondría, cuyas causas—¡siempre!, —las adivinaba. Pero, fuera que aquella noche ella se hallara con menos disposiciones que de costumbre, fuera que ya estuviera harta, lo cierto es que le dejó en el salón de fumar y subió al dormitorio.

Méndez se instaló cómodamente en un sillón y, cigarro en boca, ojo avizor, aguardó un buen rato en el salón. La señorita de Mathews no aparecía.

Pero, su contemplación melancólica no duró mucho: al cabo de pocos minutos apareció la señora de Méndez, pálida, balbuciente, ahogándose, casi sin poder hablar.

—¡Raimundo! ¡Ah!... ¡Si supieras!

—¿Qué? ¿Qué ocurre?—exclamó el esposo sobresaltándose.

Por temor a que su esposa cayera desmayada, la aproximó a un sofá.

—¡Raimundo! ¡Todas mis alhajas han desaparecido!

—¿Qué dices? ¡No! ¡No puede ser!

—Sí; ¡robadas!—exclamó la señora de Méndez, derrumbándose sobre el sofá.

Méndez se apresuró a atender a la desesperada esposa y luego, sin tardar, llevándola poco menos que a la rastra, se apresuró a dirigirse al despacho del gerente del hotel.

Allí estaba el rival de Méndez. Al llegar éste con su esposa, aquel hombre sonrió mudamente, lo que a Méndez le llenó de indignación y exasperó tanto como el robo de que acababa de ser víctima.

—Quisiera hablarle a usted a solas, con respecto a un robo de que acabo de ser víctima—dijo Méndez.

—El señor no estará de más—dijo el gerente, por el hombre de los bigotes.

—Prefiero estar solo—insistió Méndez.

Y, el rival, sin sacar de la boca su cigarro, salió tranquilamente. Méndez, en aquel momento, creyó volverse loco.

—¡Tipo repugnante!—exclamó entre dientes.

Y el relato del robo comenzó. Primero fué la señora de Méndez la que habló. Después su esposo la interrumpió. Y, desde aquel momento, hablaron los dos al mismo tiempo.

El gerente, sonriendo, concluyó:

—Sí, ya lo sabía. Ya se han realizado otros robos; pero, por fortuna, sabemos quién es el autor. No está muy lejos.

—No, no está muy lejos—recalcó, a su vez, Méndez.

Pensaba en el hombre que acababa de salir. Reservó, ante el gerente, sus sospechas, pero en cuanto hubieron abandonado el despacho, le confió a su esposa:

—Por mí, te diré que el ladrón es ese sujeto que estaba hablando con el gerente. Su cara lo está diciendo a gritos: un tipo lombrosiano... Ya le he visto perseguir con insistencia a la joven norteamericana de quien te he hablado...

—Vuelves a las andadas—replicó la esposa, a despecho de su desesperación.

—¡Nada de eso, querida!—dijo casi con humildad Méndez.—Pero, debo advertirte que esa señorita se merece todos mis respetos.

Subieron a sus habitaciones, pero no pensaron ni en desvestirse ni en dormir.

Con desconsuelo contemplaron el armario forzado y el alhajero cuya tapa el ladrón o los ladrones habían hecho saltar.

La señora de Méndez lloraba, inconsolable. El esposo paseábase, clamando:

—¡Tengo ganas de hacer poner preso a ese hombre!

Se sobresaltaron. Alguien acababa de llamar a la puerta. La comprobación del robo había demudado el rostro del apuesto señor Méndez.

—Aguarda... Voy a ver...

Abrió y el perseguidor de la tímida señorita de Mathews, su rival, apareció.

—¡Caballero! — exclamó trémulo Méndez.—¿Qué desea usted a tales horas?...

—Les ruego simplemente a los dos tengan a bien acompañarme hasta la gerencia.

Aquellas palabras habíalas pronunciado con tanta dulzura como autoridad. Los esposos Méndez le siguieron.

—Quiero presentarles a ustedes, otra vez, a la señorita de Mathews—exclamó el rival.

—¿Ella le ha pedido que me llame? —interrogó Méndez, interesándose.

—Nada de eso—dijo el hombre.

—¿Estará bien que yo baje también?—interrogó la esposa, inquieta.

—Es esencial—declaró el rival.

Los esposos Méndez se miraron sobresaltados, sin saber por qué. Bajaron las escaleras siguiendo dócilmente a aquel hombre desconocido. Este les hizo entrar en una salita vecina del despacho del gerente del hotel. Allí, de pie, hallábase un hombre joven trajeado de **smoking**, con las manos engrilladas.

Y, sin cuidarse del estupor de Méndez, se dirigió respetuosamente a la señora:

—Todas sus alhajas han sido encontradas; pero, para el buen funcionamiento de la justicia, será preciso que ellas recién le sean devueltas mañana, en la comisaría.

Y siguió fumando su cigarro a la vez que acompañaba al señor y la señora de Méndez hasta el **hall**. Es difícil, hasta para un novelista de imaginación, describir la consternación del señor Méndez; aquella misma noche debió acostarse, afiebrado, descompuesto por la noticia que le acababan de dar, así, tan repentinamente. El robo de las alhajas no era nada en comparación con el descubrimiento de la personalidad de la señorita Mathews.

Fué a partir de aquel momento que la señora de Méndez comenzó a reconquistar definitivamente la paz de su hogar y de su corazón. Así, cuando el señor Méndez se aproxima demasiado a alguna joven apuesta, decíale:

—Raimundo... ¡No tengamos que volver a la comisaría a recoger nuestras alhajas!...

El efecto era inmediato.

La señora de Méndez fué feliz hasta su muerte. ¡Bien se lo merecía!...

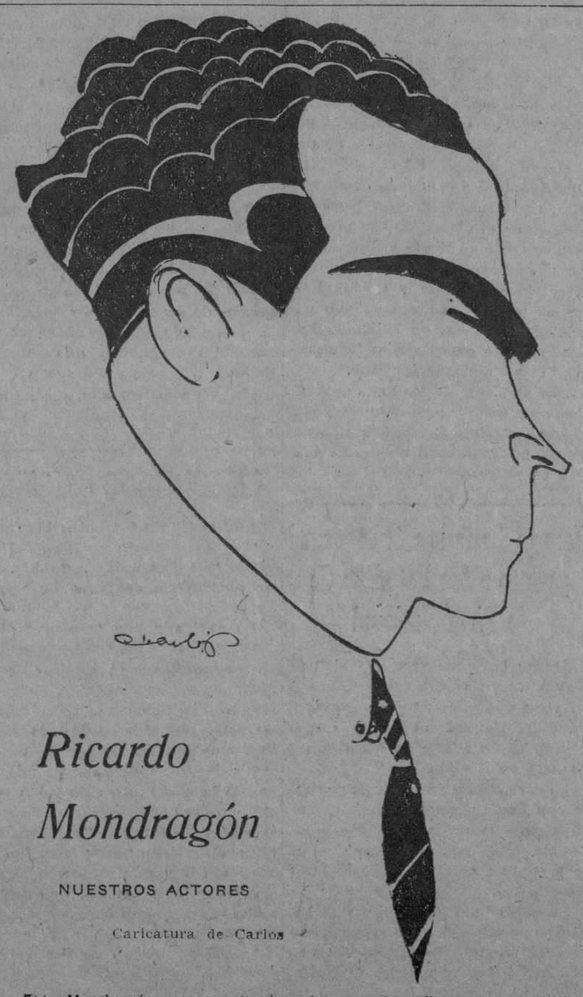

NUESTROS ACTORES

Caricatura de Carlos

Este Mondragón que no es general pero sí mejicano, no es el inventor de los cañones de este nombre. Lo del invento de la pólvora ya es otra cosa. La pólvora teatral es de su secreto y lo único malo para su arte es la falta de más amplios cortinajes.

—Todas las noches sueño terriblemente.
—¿Qué sueñas?
—En lo que el médico me ha prohibido comer.

De Dorfbarbia, Berlín

El chauffer.—¡Ya tenemos el contratiempo! ¿Oye usted? Algo pasa en el motor que golpea mi asiento!
El pasajero.—No, son mis rodillas.

De Sydney Bulletin, Australia

—¿Ha estado usted mucho tiempo nadando dentro del agua?
—Sí... Hasta que pasó mi mujer.

De Dorfbarbier, Berlín

—Oye, chico, ¿quieres decirme cuánto me falta para llegar al puente?
—No lo sé.
—Pues dime dónde está la plaza.
—Tampoco lo sé.
—¿Y la escuela?
—No lo sé... Estoy esperando que pase otro chico para preguntárselo.

De Melbourne Punch, Australia

DE MI VIAJE POR EL INTERIOR DEL PERU

EN LA REGION DEL CUZCO

Valiosos hallazgos de estatuillas que seguramente corresponden a una época anterior a la incaica

En la muy interesante región del Cuzco, Perú, donde aun se conservan infinidad de ruinas pertenecientes a la remota época del Imperio de los Incas y en la que, al decir de distintos historiadores y arqueólogos que han visitado aquellos lugares, puede considerarse como la Meca de este Continente, acaba de descubrirse por un fervoroso amante de las antigüedades, una valiosa colección de estatuillas que se hallaban enterradas en un sitio denominado "Piquillacta".

A treinta y nueve ascienden las figuras que son de diversos tamaños, siendo la más grande de dos pulgadas y la más chica apenas mide un centímetro. Todas ellas representan altos dignatarios o jefes de tribus, pertenecientes a una época, que las personas entendidas han fijado en muchos años antes de la época incaica.

Dos cosas son admirables en estas estatuillas: la perfección acabada de los dibujos y la sólida materia en que se ha hecho el trabajo, no pudiéndose precisar si es turquesa o si es cuarzo.

¿Cómo han podido los artistas de aquella época misteriosa burlar tan admirablemente los rostros de graves caciques, recargados de valiosas vestiduras? Este es asunto que los entendidos en esa materia no sabrían responder.

Distintos arqueólogos que las han examinado expresan que el hallazgo echa por tierra muchas de se ha dicho sobre el [illegible] Incas y su civilización. [illegible] fección de las facciones de esas estatuillas, que claramente dicen que los artífices que las hicieron sabían trasuntar con admirable corrección los sentimientos anímicos de los personajes a quienes quisieron inmortalizar.

La diversidad, además, de los vestidos, desde el semidesnudo hasta los recargados y ampulosos y, también la variedad de los tocados, indican una larga evolución en el arte de vestir, concepto que trae consigo un larguísimo período de tiempo.

De admitirse que las estatuillas son esmaltadas, habrá que convenir que el pueblo que poseía este secreto merece marcar una época en la historia. Y si resultan esculpidas en turquesa, habrá que aceptar que aquel pueblo poseía instrumentos bastante finos y de una dureza a toda prueba para poder burilar y esculpir, en piedras tan duras como el cuarzo.

El autor de este descubrimiento ha dado el nombre de "pinawas" a su hallazgo, por haberlo hecho en una región en la que dominó la tribu de este nombre y, además, porque bien pudiera ser que el concepto que hoy se tiene del grado de civilización de esa tribu, antes del advenimiento de la época incaica, pudiera modificarse en el sentido de que fué tal vez la concreción de una época preincaica a la que pudiera llamarse "pinawense".

Y salta entonces una interrogación: ¿Cómo es que los incas no dejaron nada semejante en arte ni en vestuario, ni los historiadores que recogieron las leyendas de aquel entonces hayan tenido de ello noticias?

Es indudable, pues, que la civilización que produjo esas estatuillas estuvo muy lejana del tiempo de la civilización incaica.

Lorenzo ANGULO

LA AUTORIDAD

—¿No le da vergüenza de dejarse abrazar del vigilante?...
—¡Señora, yo no puedo resistir a l'autoridá!...

De Excelsior, de Méjico

M.E.C.D. 2016

HIJOS DEL JAZZ

Protagonistas: Teodore Kosloff, Ricardo Cortés y Eileen Percy.

ARGUMENTO

John Weston, regresa de su viaje a Europa y encuentra que su hija Babs, está celebrando la víspera de Pascuas con una banda de Jazz, haciendo más ruido que un terremoto. Con él viene Ricardo Forestall (Teodoro Kosloff), un hombre de mucho mundo y según las ideas de su padre comprometido con Babs (Eileen Percy). El escándalo está en su apogeo cuando Weston y Ricardo entran en la casa. Babs bajo la influencia de una gran cantidad de bebidas mezcladas, se ha comprometido con Ted Carter (Ricardo Cortés), un aviador del ejército y con Clyde Dumbar (Robert Cain), un hombre casado que aspira a conseguir su divorcio de un dia a otro. Forestall se asombra al oir todo esto, y le dice a Babs que ha terminado con ella para siempre.

Más tarde, se encuentra un grupo patinando sobre el hielo y Dumbar le suplica a Babs que se fugue con él para Cuba, donde podrán casarse. Mirando esa declaración como una alondra, ellos se unen y consiguen que Ted los lleve en su hidroplano con Lina (Irene Dalton), la esposa de Dumbar, como la chaperona. El hidroplano se descompone en una isla en la que se encuentra Forestall pasando una temporada con su padre, que es tan excéntrico que todavía sigue viviendo bajo las costumbres del año 1850. Ricardo también ha ido a esa isla en una goleta, para tratar de conseguir el dinero que le pertenece como paga en la revolución expedicionaria a su padre.

Los cuatro llegan a la casa de Forestall y se sorprenden al ver a sus moradores vestidos con trajes de hace setenta y cinco años y se quedan estupefactos al ver que Ricardo también ha entrado en esa moda. El les hace sentir que es el dueño de la casa, dándole a cada uno un traje fantástico y haciéndoles ver que tienen que comer de sí mismo.

Sabiendo que tarde o temprano ellos tratarán de escaparse, Ricardo le avisa a Weston que su hija se encuentra bien y que no corre peligro alguno y acto seguido rompe el radio y les dice que no se podrán escapar buscando auxilio por mediación del radio. El grupo de villanos secuestra a Babs y a Lina y después de llevárselas a la goleta de Ricardo se preparan a levantar vela, pero la inesperada llegada de Ricardo, bien armado, los desconcierta. Con revólver en mano Ricardo obliga al grupo de villanos a entrar en un camarote y los hace prisioneros.

Mientras Ricardo le dice a Babs, que él no tiene derecho a detenerla en su goleta, sabiendo que ella ama a Ted, uno de los conspiradores que no estaba en el grupo cuando Ricardo los hizo prisioneros, le da un golpe a traición, privándolo del conocimiento y toma el mando de la goleta, pero al descubrir Ted y Dunbar la ausencia de las dos muchachas, se montan en el hidroplano y persiguen la goleta, dejándose caer por medio de un paracaídas a la cubierta y después de una lucha repentina en la que al volver en sí toma Ricardo, logran echar al agua a los conspiradores.

Milton Sills

Para Milton Sills, varón de pelo en pecho y famoso artista, un adversario de seis piés y siete pulgadas de estatura es cosa de poca monta.

John Philip Kolb, conductor de camión que fué hace poco escogido para desempeñar el papel de "Hombre fuerte" en la segunda película en que Sills hace de estrella, "The Knouckout" puede atestar en tal sentido, pues va ostentando hoy una oreja destartalada que deja muy atrás las que se ven después de los más encarnizados matches de boxeo. Y ese "adorno" es obra de Milton Sills.

"The Knockout" es la historia de las aventuras de un boxeador profesional en los campamentos madereros de los bosques canadienses. Un gigantesco capataz se bate con el pugilista y sale derrotado. Sills es el boxeador; Kolb es el capataz.

Hace poco se fotgrafiaron las escenas interiores de esa pelea en el estudio de Nueva York. Aquello fué un terrible combate en que ambos pelearon como si se tratara de un asunto de vida o muerte. Sills ostentaba luego varios chichones en la cara y la cabeza. Kolb tenía la nariz aplastada, varias cortaduras por la mañana, su oreja izquierda afectaba la forma y el tamaño de una enorme pera.

Lo que prueba, una vez más, que ser actor de cine no es una canongía.

Primeros hechos de la historia americana en "La raza que se extingue"

Con ocasión de haberse "filmado" la grandiosa película "La Raza que se extingue", se hizo una reproducción de varios hechos históricos ocurridos cuando la conquista de los habitantes de las cavernas por los indios navajos.

En esta producción de la Paramount aparecen unos diez mil indios de la tribu de los navajos, que un día fueron el terror de los indios de otras razas establecidas en el Continente americano.

Las Bellas Residencias de las Estrellas del Cinematógrafo

EL HOGAR DE THEODORE ROBERTS

Julanne Johnston

Julanne Johnston, artista que tanto éxito obtuvo caracterizando uno de los papeles principales en la película de Douglas Fairbanks, "El Ladrón de Bagdad", acaba de ser contratada por la Paramount para que represente un papel, importante también, en "Aloma of the South Seas", película en la que aparece como protagonista la célebre actriz Gilda Gray.

Miss Johnston, que acaba de llegar de Europa, en donde ha estado trabajando con distintas compañías productoras de películas, saldrá en breve para Puerto Rico en compañía de William Powell, Joseph Smiley y unos cuantos artistas más, para reunirse con el director y el resto de la compañía que están allá impresionando algunas escenas "exteriores".

Caracterizan papeles de importancia en esta grandiosa obra, artistas de tanto mérito como Percy Marmont, Harry Morey y William Powell.

UNITED ARTIST RECIBE UN PODEROSO REFUERZO

Samuel Goldwyn se ha incorporado a la reorganización de la United Artists Corporation.

La incorporación de Goldwyn como elemento de refuerzo fué uno de los primeros tópicos comentados por Hiran Abrahms, presidente de la United Artists Corporation a su regreso a Nueva York.

Ello aporta a la organización un capital adicional de 3 millones de dólares en producciones de primer orden, y además el ulterior refuerzo que representa el programa cedido referente a la serie de atracciones elaboradas y planeadas por el señor Goldwyn para el año próximo.

El pase desde la First National trajo aparejados los servicios de Jorge Fitzmaurice y Enrique King, incluídos en el personal directivo de Goldwyn. No se efectuará ningún cambio en los programas ya establecidos por estos famosos directores.

Como se ve Artistas Unidos continúa progresando.

ADOLFO MENJOU, CANTANTE

Adolfo Menjou, un actor de los más inteligentes de la pantalla y cuyo personaje de cínico en la película "Una mujer de París" de Carlitos Chaplin no se habrá olvidado, no es solamente un buen intérprete cinematográfico sino que posee, según dice la actriz Betty Bromson, una excelente voz de tenor. Después de oirle cantar la siciliana de "Cavallería Rusticana" los amigos de Monjou lo han invitado para que preste su concurso como cantante en una gran fiesta de beneficencia que debía realizarse en San Francisco.

Un famoso artista dibuja las decoraciones para la película de Constance Talmadge

Un telegrama enviado a las oficinas de Joseph M. Schenck en Hollywood por los representantes de Constance Talmadge en el Este anuncia que Mac Ree, notable dibujante y arquitecto al servicio de Max Reinhardt, se encargará de hacer los modelos de los trajes que Miss Talmadge llevará en "Al este del sol poniente", novela de amor en los Balkanes escrita por George Barr McCutcheon. Madame Frances, célebre costurera neoyorkina, es la encargada de hacer esos trajes.

El trabajo fotográfico de "Al este del sol poniente", empezará a fines de este mes.

"BEN-HUR"

En la producción de Fred Nible "Ben-Hur", film adaptado de la célebre obra de Lew Wallace, aparecerá gran número de actores latinos. Aparte del primer actor de ese film, el mejicano Ramón Novarro, figuran en el elenco de esa producción conocidos actores italianos, entre ellos Carlos Duse, hermano de la célebre Eleonora y Carlos Reiter, actor que ha desempeñado papeles importantes en películas italianas y que en este film interpreta el papel del príncipe Hur.

Los nombres de los actores americanos Charles Becker y Gilbert Clayton fueron agregados últimamente al larguísimo elenco de este film en preparación.

Harry Langdon regresará pronto a los Estudios de la First National

Harry Langdon recogerá el 3 de diciembre su estuche de pintura y su vestuario y, con todo su equipaje, se trasladará al nuevo chalet que se le tiene listo en los estudios de la First National.

Harry está terminando su contrato con Mack Sennet, trabajando en su última comedia para ese notable empresario y, al mismo tiempo, se prepara a colaborar con la First National.

La primera cinta cómica que hará de acuerdo con su nuevo contrato será larga e importante. Cinco escenaristas y "humoristas" trabajan en el manuscrito y cuentan tenerlo terminado a la llegada de Langdon.

LOS DISTRIBUIDORES ESCANDINAVOS

Carl P. York y Walter Le Mat, propietarios de The Liberty Company de Stockolmo y distribuidores de las películas Paramount en los países escandinavos, acaban de embarcarse para sus países después de una visita a Estados Unidos. Los señores York y Le Mat assitieron a la Convención de Ventas de la Paramount, celebrada en Los Angeles, después de la cual hicieron nuevos arreglos con E. E. Shauer, director del departamento extranjero de ventas de la Paramount, con el fin de ampliar su radio de acción y emprender una activa campaña en el próximo año para aumentar la venta de películas de esta empresa en Suiza, Dinamarca y Noruega.

AQUI HAY UN MISTERIO PARA QUE USTED LO RESUELVA

Una de las glorias más legítimas de la pantalla, que tiene un nombre bastante popular y una belleza sin igual, aparece como "extra" en la película de Raymond Griffith, "A regular Fellow". Ocurrió que la refulgente estrella se encontraba casualmente en los alrededores donde se estaba "filmando" la escena de la botadura de un barco y era necesaria una masa de unas quinientas personas.

La belleza a que nos referimos se interesó tanto por el espectáculo que no dudó en agregarse a la multitud de los "extras". ¿Quién es ella? Eso, querido amigo, tendrá usted que averiguarlo por sí mismo.

Al estar "filmando" "La Princesa Dorada". Betty Bronson aprendió a leer el lenguaje por señas que usan los indios. Esta película de la Paramount fué impresionada en el lejano Oeste.

Edna May Oliver, una de las que integran el reparto de "The Creadle Snatchers", que tanto furor ha hecho en Broadway, caracteriza un papel importante en la obra que en la actualidad está "filmando" Bebé Daniels para la Paramount, que se institula "Lovers in Quarantine". Parte de esta película se "filmó" en las islas Bermudas.

Viola Dana regresa al estudio para ser la heroína de "El Lobo de Mar"

Habiendo demostrado en "Revelación", "Lo que el hombre desea", y "El Mal necesario", que una artista cómica puede convertirse de un día para otro en una trágica de primera clase, Viola Dana ha sido objeto de ofrecimientos de mayor cantidad de papeles dramáticos de los que puede desempeñar. Inmediatamente después de haber terminado su trabajo en "Vientos de azar", de Frank Lloyd, miss Dana se convirtió en Mrs. Maurice B. Blynn, pero tuvo que interrumpir su luna de miel para hacerse cargo del muy dramático papel de "La mujer" en la película Paramount de Ralph Ince. "El lobo de mar", sacada de la novela de Jack London. Mr. Ince desempeñará el papel del protagonista que Hobart Bosworth hizo ya famoso en las tablas y en la pantalla, y será a la vez director de escena.

UN CONCURSO ORIGINAL

Con el fin de fomentar la afición y el temperamento artístico del público, "El Imparcial", de Madrid, ha abierto un concurso de "gazapos".

Se entiende por "gazapos cinematográficos" los contrasentidos, los anacronismos, las faltas de lógica, los malos montajes, etc., que tengan las películas, tales como: un actor con el reloj de pulsera en una comedia no moderna; la entrada de siete individuos en una casa, de la que luego sólo salen seis, sin que se justifique qué fué del séptimo; llevar veinte años después el mismo traje; romper un vaso único y que vuelva a aparecer sobre la mesa; ser de noche y estar la escena sin tintar y con plena luz, etc.

Habrá premios, naturalmente, consistentes en localidades de cines para que los aficionados puedan pescar con más facilidad los "gazapos."

GRETA NISSEN

La escultural Creta Nissen, que desempeña el papel de la bailarina Yisha en la obra cinematográfica "El Hijo Pródigo", dirigida por Raoul Walsh, de cuyo estreno en New York nos ocupamos hace algunas semanas en esta misma página.

UNA "ESTRELLA" QUE NO QUIERE SERLO

Esto parecerá algo increíble, pero es muy cierto. Por lo menos así lo ha declarado Greta Nissen a un periodista que acaba de hacerle una entrevista.

"No, yo no he querido el cinematógrafo. Nada de eso. Mi vocación es el baile. El baile es también mi vida, mi verdadero placer, casi la única cosa que puede formar mi felicidad."

La joven no deja de comprender que la posición que hoy ocupa en el mundo cinematográfico haría la felicidad de la mayoría de las jóvenes americanas. No obstante, repite con insistencia:

"Puede ser que llegue a acostumbrarme. Por hoy me siento tan insegura, mi vida es tan diferente a la que he llevado hasta ahora que hay momentos en que creo que me hubiese sido mejor continuar con mis bailes."

Es debido a uno de esos golpes de la loca fortuna que mis Nissen ocupa hoy uno de los puestos más altos en el mundo de la escena muda. Regalada desde la más temprana edad con los atributos más preciosos que ser humano puede desear: belleza, gracia y personalidad, ha llegado, sin buscarlo, a los más altos escalones de la gloria. Y lo mejor de todo, lo que más la hace "adoración", pudiéramos decir, de que es objeto esta gran artista, es su naturalidad, su candor y pureza que no han sido corrompidos por la corona de la gloria que ciñe su frente. La joven es firme en sus resoluciones: sabe lo que quiere y debe hacer: sabe también lo que no quiere ni debe hacer. Esto lo proclama única.

Greta Nissen acaba de filmar con William De Mille "Lost'A Wife", una comedia traducida del francés. Con miss Nissen, aparecen como primeras partes Adelphe Menjou, Edgar Norton y Robert Agnew, lo que es prueba suficiente de la calidad de la obra.

Jane Cowl

Jane Cowl, reconocida como la actriz más garnde que ha producido la escena muda americana, acaba de felicitar a Gloria Swanson por su incomparable actuación en "Esclava del Pasado". La carta dice en parte:

"Querida Gloria: Tanto me ha conmovido su magnífica actuación en "Esclava del Pasado", tan real me pareció y con tanta maestría está desarrollada que me veo obligada a felicitarla por su actuación. ¡Qué alegría tan extraordinaria produce el poder contemplar en la pantalla un trozo de arte tan perfecto!"

Cuando se concluyó la película quise levantarme y aplaudir de viva voz, sintiendo infinito que usted no estuviese allí para expresarle todo lo que sentía y hacerla copártícipe de mi entusiasmo y aprecio por esa obra maestra. Muy atentamente de usted, Jane Cowl".

En la actualidad, la insigne actriz está "filmando" para la Paramount una nueva obra, "Stage Struck."

NO SE LE PUEDE CULPAR POR ELLO

No es que el frío le obligue a ello, pero es lo cierto que Thomas Meighan está firmemente resuelto a ir a pasar una temporada a Ocala, Florida, lugar en donde posee una hermosa finca. Esta resolución la ha tomado hace ya unos meses, y sólo espera concluir su última película para la Paramount, "Irish Luck", para emprender el viaje en busca de un pequeño descanso y de un clima más agradable.

PAGINA CINEMATOGRAFICA
A CARGO DE
M. L. DE LINARES

Gloria Swanson y sus compañeros en California

Miembros de la Paramount Picture despidiéndose de Gloria Swanson y de su esposo el Marqués de la Falaise, después de haber asistido a un lunch que les ofrecieron en su casa de Los Angeles, California.

M.E.C.D. 2016

AUTOMOVILISMO Y AVIACION

POR FERNANDO LOPEZ ORTIZ. DIRECTOR DE "EL AUTOMOVIL DE CUBA"

LOS VEHICULOS CON SEIS RUEDAS MOTRICES Y SU ADHERENCIA A TODA CLASE DE TERRENOS

En gran número de aplicaciones particulares y más aún en el servicio militar de campaña, es donde más es apreciada la cualidad de arrastre sobre cualquier clase de terreno de un camión, automóvil o tractor, y por consiguiente la constante adherencia de sus propulsores es del todo esencial para poder vencer con facilidad toda clase de terrenos.

Sobre las carreteras y en las condiciones normales de utilización, dos ruedas motrices pueden ser suficientes para el caso. Sobre terrenos desiguales, movedizos o fangosos, estos dos únicos puntos de apoyo pronto son insuficientes, y el vehículo no progresa a no ser paulatina y difícilmente, y en la mayoría de los casos el vehículo se encuentra desamparado por motivo de que las ruedas giran locas o resbalan sobre el terreno sin efectuar la correspondiente tracción necesaria.

Dos únicos medios han sido ideados hasta el presente para resolver este árduo problema, que son: el reemplazo de las ruedas por medio de esteras movedizas y el de la multiplicación de las ruedas motrices.

A primera vista parece que las ruedas son aventajadas en principio por las esteras, puesto que ellas ofrecen un muy pequeño punto de contacto con el terreno a la par que son propensas al resbalamiento. Se puede sin embargo, aumentar el ancho de la goma o multiplicar el número de ruedas de un vehículo, de esta manera se multiplica con este sistema el número de puntos de apoyo del vehículo sobre el terreno.

Se ha comprobado, por otra parte también, que las ruedas que no son motrices tienen tendencia a atascarse, ofreciendo por consiguiente una seria resistencia al avance del vehículo, haciendo las maniobras del mismo bastante penosas y formando surcos profundos en los cuales se entierran.

Hay, pues, interés en hacer que todas las ruedas de un vehículo sean motrices. Siendo motrices las ruedas, atacan el obstáculo tangencialmente y logran pasarlo por encima. El sistema de suspensión del vehículo habrá de ser por dicho motivo especial también cosa de que pueda estar dotado de un juego independiente en todos sentidos, que permita a la vez el que todas las ruedas estén siempre en contacto con el terreno a pesar de que no todas en momento dado se encuentren en un mismo plano de apoyo. Por estas razones se puede apreciar el por qué en los Ejércitos europeos hay tanto número de tractores de cuatro ruedas motrices, para el transporte de las grandes piezas de artillería. En el último Concurso Militar de Satory, Francia, verificado el mes de Febrero próximo pasado, la gran fábrica de automóviles franceses Berliet puso en acción automóviles equipados con seis ruedas motrices.

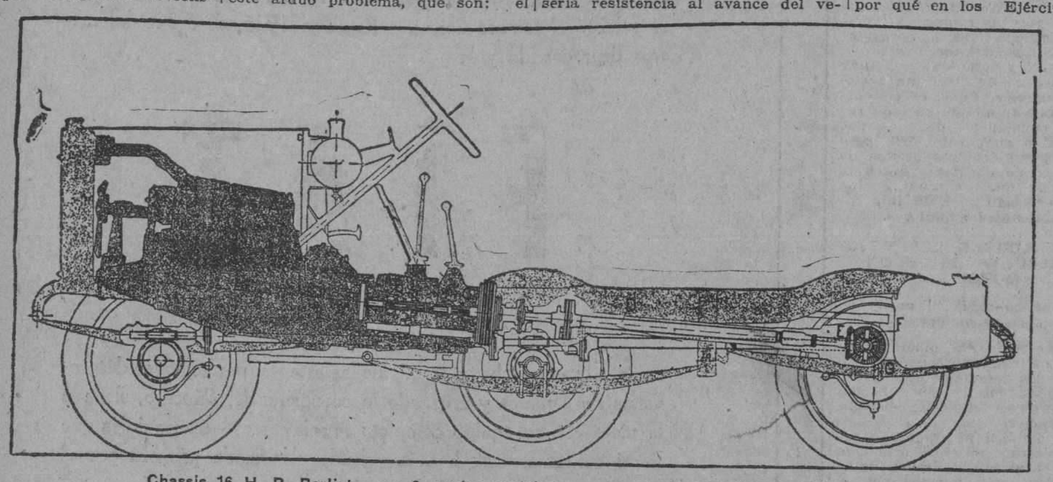

Chassis 16 H. P. Berliet con 6 ruedas motrices, mostrando los detalles de la transmisión.

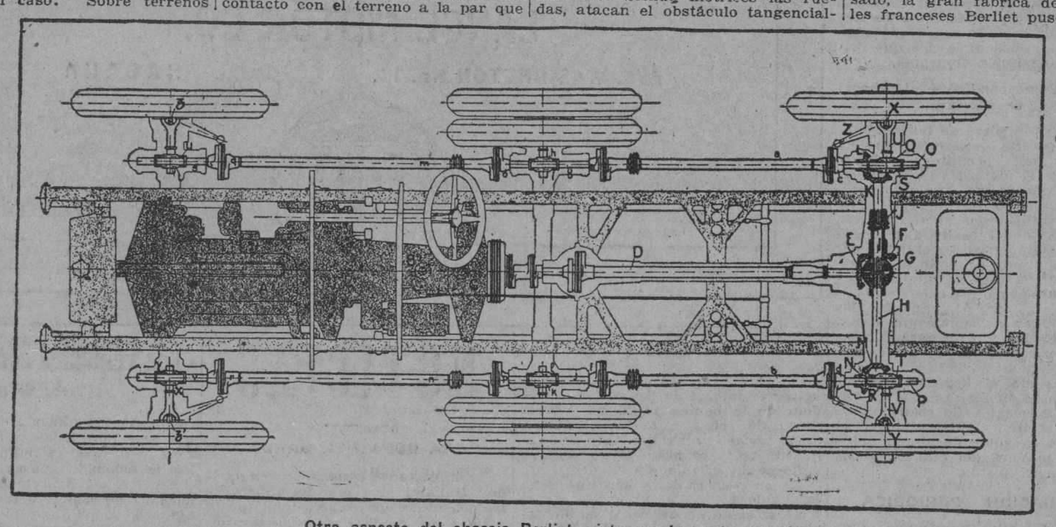

Otro aspecto del chassis Berliet, visto por la parte superior.

Para llenar el pliego de condiciones de dicho Concurso o Subasta oficial, los vehículos sometidos a la prueba debían de probar un máximum de aptitud, tanto en la circulación rápida sobre las carreteras o para la circulación normal, como también la de rapidez y seguridad en otras clases de terrenos menos favorables.

El confiar la propulsión a tres ejes, seis ruedas y en realidad a ocho neumáticos, pues las ruedas centrales van provistas de gomas jimaguas o dobles, significa la seguridad en obtener una débil presión por unidad de superficie transportada. Cada rueda aplastará menos el terreno y se defenderá mejor cualquiera que sea la elasticidad de esta última.

La transmisión se verifica por un solo y único diferencial. Las tres ruedas de un mismo lado pueden ser conectadas solidariamente, como en el caso de las locomotoras. Si una de ellas encontrase por ejemplo unas condiciones de adherencia al terreno no muy buenas, las otras dos la ayudarían a pasar por sobre el tramo malo. Por medio de otro mecanismo se consigue también de que las seis ruedas a un solo tiempo se hallan conectadas solidariamente, y por consiguiente por muy malo que fuese el terreno a pasar sería fácilmente dominado por las seis ruedas motrices a un tiempo.

El principio de la solidaridad de las ruedas de un mismo tren propulsor no debe ser sin embargo echado en olvido, pues se trata de vehículos llamados a desplazarse sobre terrenos variados.

Una solución simple de un problema muy complejo.

La solución mecánica adoptada por la gran fábrica Berliet es sumamente sencilla. A la caja de velocidades con sus cuatro combinaciones de marcha hacia adelante se le ha fijado un desmultiplicador con un tren embalador, que provee cuatro velocidades para los terenos variados. El árbol central de transmisión ataca un puente trasero clásico. Los árboles laterales que salen del puente diferencial, arrastran a los árboles longitudinales de transmisión por sistema de contra-ángulo. La propulsión de las ruedas se efectúa por medio de tornillo sinfín y corona. Cada grupo de tornillo sinfín y corona se halla a su vez conectado al siguiente por medio de un árbol de enganche provisto en sus extremidades de juntas flexibles. Las ruedas traseras y delanteras son a la vez motrices y directrices; una junta cardánica articulada se halla localizada a plomo con los ejes de giro de esas ruedas.

Un freno del mecanismo montado a la salida del desmultiplicador actúa en forma equilibrada sobre las seis ruedas y asegura un frenaje enérgico. El diferencial puede ser frenado por medio de un sistema de frenaje especial localizado sobre el eje trasero derecho.

La suspensión es por medio de muelles semi-elípticos. Los del centro tienen una amplia flecha de flexión, que permite a estas ruedas seguir los movimientos de las anteriores o posteriores en las desnivelaciones de ls terrenos encontrados. Se ha buscado al mismo tiempo el múltiples y el de los balancines de evitar el uso de las articulaciones en compensación.

La demostración efectuada por un Berliet en el Concurso Militar de Satory, ha sido de las más lisonjeras por su perfecta y segura ejecución, al mismo tiempo que ha probado la sencillez de su entero mecanismo y la facilidad sorprendente como las seis ruedas tractoras y directrices lograban dominar los pésimos terernos fangosos sometidos a prueba, dando motivo para creer que los próximos tractores, camiones y hasta los mismos automóviles llegarán a poseer hasta ocho ruedas motrices y directrices, suplantando con eficacia a los actuales sistemas de ruedas por esteras estilo tanques.

Adjunto damos una fotografía de un automóvil Berliet equipado con seis ruedas motrices y directrices, así como también un plano enseñando en elevación y planta, todo el sistema de seis ruedas.

¡MÁNDEME UNO!

Un tren completo de 104 camiones Graham Brothers salió recientemente rumbo a seis agencias Dodge Brothers, en el estado de Florida. 10 días después de llegados habían vendido cada camión y tenían otros en camino.

Remesas similares de diferentes cantidades han sido recientemente embarcadas a Sud-América, Filipinas, China, India, Australia y Sud-Africa.

Todos estos envíos no constituyen "records" excepcionales, pero demuestran claramente un hecho importante.

Los negociantes progresistas del mundo no tienen ya necesidad de gastar su valioso tiempo en investigar antes de elegir el camión que mejor se adapte a sus requisitos.

La sorprendente "hoja de servicios" de los camiones y ómnibuses Graham Brothers, en casi todos los países del mundo, ha reducido el importante problema de compra al simple expediente de decirle al agente Dodge Brothers *¡mándeme uno!*

ORTEGA Y FERNANDEZ
PRADO 45-47 HABANA

CAMIONES GRAHAM BROTHERS *Se venden en todas las agencias de los Automóviles Dodge Brothers*

TECNICA AEREONAUTICA

LAS ALAS DE PERFIL FRACCIONARIO EN LA PRACTICA

"España Automóvil" se ocupó en su día de las innovaciones introducidas por Lachmann y Handley Page en las alas de los aviones, y que consistían en fraccionar el perfil de los planos sustentadores mediante hendiduras longitudinales.

Se hicieron entonces unas experiencias, que fueron fecundadas en esperanzas, pero los años han pasado sin que el uso de las alas hendidas se generalice.

¿Quiere dar esto a entender que no había lugar a fundar tales esperanzas en la entonces nueva idea? Nada de eso; lo que sucede, es que las innovaciones de carácter aerodinámico son de una introducción lenta, costosa y no siempre remunerativa en relación al esfuerzo y a los dispendios requeridos.

Como hace notar el mismo Lachmann, pocas casas importantes se encuentran en condiciones de emprender investigaciones experimentales, a no ser en el caso de tener la previa seguridad de que han de ser seguidas de construcciones de cierta importancia.

El resultado previsto del empleo de las alas hendidas y comprobado en las experiencias que en un principio se realizaran con un aparato De Havilland, consistía en reducir el peligro de la pérdida de velocidad, porque las alas soportaban grandes aumentos de incidencia sin pérdida brusca de sustentación. Consecuencia directa de esta propiedad era la de poder elevarse bajo un ángulo más pronunciado; no era que se ganase en velocidad ascensional, porque al crecer la incidencia disminuía la velocidad; pero se podía, por ejemplo, partir sin peligro de un campo reducido y salvar obstáculos sin temor a que sobreviniese la tan justamente temida pérdida de velocidad. Además, el avión es perfectamente manejable y responde bien a los mandos, aun volando con lentitud.

La Casa Handley Page no abandonó la idea de la aplicación práctica del perfil fraccionado. El primer aparato por ella construído a base de tal idea fué el "Handley", biplano torpedo de 54 metros cuadrados, con peso total de 1.652 kg. Montaba un 450 HP. Napier, y el sistema había sido aplicado a lo largo del borde de ataque de ambos planos y en los alerones. Con una velocidad máxima de 185 kilómetros por hora, se obtuvo una mínima de 64. Los resultados, aunque no despreciables, no satisfacieron plenamente a los constructores.

La construcción se complica bastante con el fraccionamiento del perfil, lo cual es un inconveniente de consideración en un órgano tan importante como las alas.

Esto no obstante, la Casa Handley Page insistió en sus investigaciones y parece ser que en estos últimos tiempos ha sido posible construir un ala que posee las propiedades siguientes:

a) Disminución en un 30 por 100 de la velocidad de aterrizaje, para cargas alares ordinarias.

b) Aumento de 100 por 100 en la carga alar para velocidades de aterrizaje normales.

c) La resistencia del perfi al avance con la hendidura cerrada, es igual a la del perfil ordinario.

d) El ángulo de balanceo no es superior al de un aparato corriente unos 15°).

e) La apertura y cierre de la hendidura no provoca desplazamiento del centro de presión, siendo por tanto innecesario el uso de los alerones y timón de altura para compensarlos.

f) El peso adicional de construcción no es considerable.

A base del resultado de tales investigaciones, la Handley Page construyó un pequeño monoplano cantilever de ala baja, del que se han dado al público muy escasas noticias.

El aparato en cuestión tiene dos aletas auxiliares: una a lo largo del borde de ataque y la otra en el de salida, constituyendo como una alerón que ocupase toda la longitud del ala.

El resto de la construcción es igual a la de los aparatos ordinarios.

He aquí las características de este aeroplano:

Envergadura, 8,92 metros; longitud, 6,55; superficie, 10,7 metros cuadrados; peso total, 855 kg.; carga por metro cuadrado, 80 kg.; motor, Bentley rotativo 220 HP. Velocidad máxima, 234 km. h.; ídem mínima de aterrizaje con la hendidura cerrada, 112 kilómetros hora; id., id. con la hendidura abierta, 80 km. h.

Como se ve, la eficacia del dispositivo es patente y su efecto tan notable, que permite reducir en 32 kilómetros por hora la velocidad del aterrizaje.

En la práctica se confirmaron las previsiones que se dedujeron de las experiencias efectuadas con los modelos reducidos en el túnel aedinámico.

Las experiencias tuvieron lugar en en el aeródromo oficial de Mart-

(Pasa a la pág. 34.)

M.E.C.D. 2016

A U T O M O V I L I S M O Y A V I A C I O N

POR FERNANDO LOPEZ ORTIZ, DIRECTOR DE "EL AUTOMOVIL DE CUBA"

LUBRICACION CIENTIFICA

DE LA IMPORTANCIA DE LA LUBRICACION CORRECTA

Las cifras en este artículo están basadas sobre precios en los Estados Unidos al 1o. de enero de 1923. La misma proporción debe considerarse para otros países.

De los millones que anualmente se gastan en reparar y componer automóviles, camiones, motocicletas y tractores puede asegurarse que la mitad son mal empleados, porque el 50 por ciento de las cuentas pagadas se hubiera podido ahorrar lubricando las máquinas como es debido.

El cojinete quemado, lo que cuesta volver a casa, los días y tiempo que se pierden; casi todo ello proviene de una lubricación mal entendida.

¿Qué es lo que se entiende por engrase incorrecto?

El uso de aceite de mala clase o de clase inferior; de aceite que no reuna las propiedades que exijen el motor o maquinaria que se ha de engrasar, la falta de lubricación o sea su escasez, y también el no atender al cambio oportuno de aceite que en su depósito ha llenado ya su cometido.

Cada una de las consideraciones expuestas en el párrafo anterior son causa de desmerecimiento de la maquinaria, de un exceso de cuentas de reparación, y de que el gasto del uso del coche sea mayor de lo que debiera ser en condiciones normales.

¿Acaso se ha fijado el lector alguna vez en lo que le cuesta tener y disfrutar de su automóvil; se ha detenido en pensar de que modo afecta dicho gasto la clase de aceite que emplea para su lubricación; de lo que aumenta el consumo de combustible y de lo que desmerece el automóvil?

Supongamos que, por término medio, un automóvil cueste $1.600. Si al cabo del año se tiene en cuenta el desmerecimiento, el costo del uso y de la lubricación puede establecerse la cuenta, poco más o menos, como sigue:

Desmerecimiento, $320.00 (dólares.

Gastos generales:

Promedio del interés basado sobre el precio del coche, menos el desmerecimiento, $48.00

Seguro, en caso de tenerlo, poco más o menos, $100.00.

Neumáticos, promedio anual, $100.00

Gasolina, 8,000 kilómetros, aproximadamente, $75.00.

Lubricación, quizás ascienda a $25.00. Total: $248.00.

Reparaciones, que dependen en gran modo del engrase bien o mal entendido, entre $10 y $200, o sea un total de: $668.00.

¿Más lo que se gaste en reparaciones?

Se vé pues, que el costo del engrase viene a ser a lo sumo menos del cuatro por ciento de los gastos generales. Por otra parte debe tenerse presente que el coeficiente de desmerecimiento del coche,, la economía de combustible y de aceite lubricante, y lo que hay que pagar por cuentas de reparación entre $10 y $200 al año, dependen directamente de la partida de $25 correspondiente al engrase.

Suponiendo que el dueño del coche trate de hacer economía comprando aceite de clase inferior. ¿Qué es lo que sucederá.

Quizás, aparentemente, se disminuyan $5 del gasto anual correspondiente a la lubricación, pero supongamos que a un momento dado su coche se quiera adelantar a otro, que haya que llegar a la cumbre de una subida algo dura, circunstancias que ponen el coche a prueba y en las que un aceite que carezca de las propiedades necesarias deja de responder a las condiciones dichas. Resultados: se quema un cojinete, el motor "golpea", los cilindros se rayan o, en estos casos le sucede al coche otra avería de las tan familiares a quienes guían automóviles.

Verdad es que se han economizado $5 en la cuenta de lubricación, pero si se compra este gasto con los $5, $50 o quizás más que han de pagarse por las reparaciones, no hay porque decir que la economía es sólo ilusoria. Y esto sin contar con las muchas horas que se han perdido de provecho o de disfrutar del coche, horas que algunas veces se convierten en semanas.

Cabe en lo posible que se haya tenido la suerte, de que no se haya quemado ningún cojinete. Aparentemente el aceite con que se les engrasa llena el propósito, pero entre tanto ocurre la fricción que, sin notarlo desgasta el motor y sus piezas móviles, porque por falta de aceite que reuna las condiciones necesarias del caso, éstas rozan unas contra otras. Pronto, desgraciadamente más de lo que se piensa, se oye un ruidito que no tarda en obligar al dueño del coche a mandarlo a un taller de reparaciones.

¿A cuánto va a llegar el gasto de éstas? Puede decirse casi con entera seguridad que raras veces costará menos de lo que se invirtiera en la lubricación correcta de todo un año con la mejor clase de aceite de que pueda disponerse.

Bajo la influencia del calor que se genera en condiciones normales de trabajo, el aceite de clase ordinaria se adelgaza mucho, y deja de untar los segmentos como es debido. ¿Por qué?

Porque hay gas comprimido que se abre camino entre estos segmentos y así se desperdicia parte de la fuerza motriz de la explosión. El consumo del aceite aumenta, el automovilista nota con sorpresa que el número de kilómetros recorrido por unidad de gasolina consumida va en disminución, y que se gasta más lubricante que antes.

¿Tiene cuenta correr el riesgo de dejar de aprovechar la utilidad, o disfrutar del coche, cuando tal vez se le necesite más; de haber de pagar cuentas de reparación muy subidas, y de gastar más gasolina; por querer ahorrar a lo sumo una cantidad insignificante sobre el gasto correspondiente a la lubricación?

Y, como lo dijimos antes, la economía no pasa de ser ya no problemática, sino realmente ilusoria, porque si se hacen cuentas claras se verá que lo que cuesta el aumento en el consumo de aceite, ha sobrepasado lo que se esperaba ahorrar en el gasto del engrase, y que éste resulta más caro si se le hace con aceite de clase barata.

La lubricación correcta es, en realidad, un seguro contra los acontecimientos citados.

Aceitando en regla el motor, la transmisión y el diferencial, el aceite es el que resiste el desgaste en provecho del metal que se resguarda; el desmerecimiento del automóvil es lento, los accidentes ocurren con menos frecuencia y sólo después de un largo período de tiempo de haber disfrutado del coche, se ha de pensar en reparaciones o respuestos.

LA LUBRICACION CORRECTA DEL MOTOR

Definición de lo que es la lubricación correcta

Para un gran número de automovilistas las palabras "Lubricación Correcta", implican simplemente el uso de un aceite de buena clase. Desde luego que si se quiere engrasar en regla es indispensable hacer lo con una de ellas.

Pero no debe descuidarse que también deben considerarse otros factores de tanta importancia como el anterior.

Ahora bien, para cerciorarse de que los resultados que dé el aceite empleado sean inmejorables, esto es, para que la lubricación sea correcta, ésta ha de reunir las siguientes condiciones:

1. El aceite tiene que ser de calidad superior.

2. Tiene que ser de densidad que reuna las propiedades que exijan los detalles de construcción de la máquina y sus condiciones de trazado, con entera exactitud científica.

3. El aceite ha de conservarse en buenas condiciones.

Se han de tomar las precauciones oportunas para que el depósito lo contenga en cantidad adecuada, y se le ha de vaciar oportunamente y reemplazar a intervalos regulares para impedir la contaminación impropia y la dilución excesiva por el combustible, que menguaría sus propiedades lubricantes.

La lubricación correcta y el uso satisfactorio de todo automóvil dependen, entre otras cosas, de que se llenen las tres condiciones antedichas.

Hasta aquí hemos dicho ya lo importante y económico que es lubricar el automóvil correctamente. También hemos definido el sentido exacto de las palabras "Lubricación Correcta". En los capítulos que siguen trataremos de exponer el modo de escoger un aceite de clase superior que se adapte a determinado automóvil; de determinar como se ha de elegir el aceite de densidad y propiedades convenientes; y lo que deberá hacerse si se quiere lograr el mejor resultado posible del coche.

ELECCION DE LA CLASE CORRECTA DE ACEITE

Sólo hay una prueba infalible del aceite de calidad superior

Ocurr econ harta frecuencia que el automovilista que busca el aceite de clase inmejorable para engrasar como es debido su automóvil, está expuesto a propuestas erróneas que lo hacen desviar de su buen propósito. Así por ejemplo no es raro ver que se ofrecen a menudo aceites lubricantes al público asegurándole que son de lo mejor porencendido, de fuego, o de sedimentos; otras veces porque son más viscosos o su densidad es diferente de la de otros. Vamos a procurar demostrar en los párrafos siguientes que dichas pruebas carecen en todo de fundamento.

Hace algunos años un ingeniero de gran reputación inventó una máquina para probar el verdadero coeficiente de engrase de los aceites. Durante algún tiempo se consideró dicha máquina como práctica y hasta útil; pero llegó el día en que según resultados obtenidos con la referida máquina, el petróleo era el mejor de los lubricantes.

Parece por demás decir que tal aserción era un disparate.

De lo dicho se comprenderá las dificultades que la ciencia ha tenido que vnecer siempre, al pretender juzgar la calidad de un aceite por conductos distintos de los que enseña la práctica.

Las pruebas, desde luego, son útiles, pero desde otro punto de vista. En curso de fabricación o preparación hay indudablemente pruebas que son indispensables hacer si se quiere tener la seguridad de que el producto sea siempre homogéneo, esto es de calidad invariable y si el fabricante quiere cerciorarse de que la clase que produce es realmente superior. Después de fabricado el aceite y metido en envases sellados, las pruebas que pueda hacer un dueño de automóvil, de camión de tractor u otro por el estilo, de nada le sirven si sobre ellas quiere fundarse para escoger el aceite que ha de engrasar su automóvil en regla.

No hay más que una prueba infalible para cerciorarse de la calidad superior de un aceite.

Esta prueba consiste en los resultados que tal o cual clase de aceite haya dado en la práctica.

El inconveniente está en que el dueño del automóvil no tiene tiempo ni el dinero que dedicar a probar a su entera satisfacción cierto número de clases de aceites lubricantes. Y luego cada vez que se prueba otra marca de aceite, es en perjuicio del motor porque se corre el riesgo de exponerlo a percances serios, o bien a un desgaste injustificado por no reunir el lubricante las propiedades que correspondan a tal o cual mecanismo.

Volvemos a repetir que sólo hay un modo seguro de elegir un aceite de clase superior. Consiste en emplear uno que se adapte en toda regla a las condiciones de construcción de tal o cual automóvil, pero según lo hayan decidido peritos en el asunto, y no sin tener antes la seguridad de que lo produce una casa que especializa en la fabricación de lubricantes superiores.

MODO DE LOGRAR LOS MEJORES RESULTADOS DE UN MOTOR

De como se conserva el aceite en buenas condiciones

El automovilista que quiera aprovechar y disfrutar lo sumo de su coche y de los beneficios que se derivarán de su lubricación correcta, debiera conservar el aceite en buenas condiciones.

Esto no implica ni trabajo excesivo ni molestias. Se trata más bien de que se atiendan a ciertos detalles sencillos relacionados con el trabajo del automóvil; detalles que de pasarlos por alto pueden oponerse a la lubricación bien entendida de las piezas que la necesiten.

Si el lector se quiere tomar la molestia de leer detenidamente los siguientes consejos relativos a engrase, y si después de esto lubrica su coche con la clase recomendada de aceite Gargoyle Momiloil, se notará con placer a lo pocas que quedan reducidas las molestias que origina la lubricación impropia.

Cuidado Correspondiente al Abasto de Aceite

En la mayos parte de los automóviles el depósito de aceite tiene un indicador que permite ver hasta donde llega el nivel. Hay otras marcas sin embargo, en que para cerciorarse de esto hay que recurrir a ciertos grifos especiales para ello.

De servirse del coche diariamente, llénese el depósito del todo por la mañana antes de salir del garage. Si se toma esta costumbre nunca le causará molestia la falta de lubricante, no se perjudicarán las piezas móviles del motor, ni habrá que esperar dar con un garage en el camino para comprar el aceite necesario. Téngase cuidado de no llenar demasiado el depósito, porque de hacerlo el motor humea, se favorece la formación de costras y se consume aceite inutilmente; todo ello debido a exceso de alimentación entre las paredes del cilindro y los segmentos del pistón.

EVACUACION PERIODICA

Uno de los puntos más importantes para el buen funcionamiento de todo automóvil está en cambiar el aceite lubricante con regularidad.

Si se examina el aceite que hay en la cámara del cigüeñal después de recorridos algunos kilómetros, se notará probablemente que con el tiempo y el uso se ha adelgazado. Si se le examina químicamente se hallará cierta proporción variable de gasolina, proporción que depende en gran modo del cuidado con que se haya atendido al coche, el período de tiempo durante el cual se haya dejado el aceite en la cámara del cigüeñal sin renovarlo, y de la condición del motor en general.

La razón principal del aumento de este inconveniente, durante los últimos años, es debida principalmente al cambio de propiedades habido en el combustible que se emplea.

La gasolina que hoy se usa es más densa y menos volátil que la que se consumía hace algunos años. uanto más denso y menos volátil sea el combustible, mayor dificultad encuentra en volatilizarse para formar con el aire la mezcla explosiva de combustión, porque sólo una pequeña parte de aquélla se evapora a menos que la temperatura sea muy alta.

Cuando, al echar a andar, se mueve la válvula de extrangulación del carburador, hay una gran cantidad de combustible que pasa al múltiple y a los cilindros. De ésta cantidad sólo una pequeña parte, muy volátil, es la que se vaporiza para formar la mezcla explosiva. Parte de lo que queda del líquido se mezcla con el lubricante, entre el cilindro y los segmentos, pasando entre ellos, durante la carrera de presión, y por fin yendo a dar a la cámara del cigüeñal donde diluye el aceite. El resto y por cierto la mayor parte va a dar al orificio de expulsión, sin provecho alguno.

Despu;s de mezclado el combustible líquido y el aceite lubricante en el interior de los cilindros y en la cámara del cigüeñal, la densidad y con ella el valor lubricante del aceite disminuyen casi en proporción directa a la cantidad de la gasolina, u otro líquido combustible que contuviere la mezcla dicha. De ahí la necesidad de variar el cigüeñal.

Cuando el automóvil es nuevo, el vaciado dicho debiera hacerse así que se hayan recorridos los primeros 800 kilómetros; después, en regiones frías, conviene vaciar la cámara del cigüeñal cada 1.600 kilómetros en verano, y cada 800 en invierno. Si se descuida esta última precaución, hay riesgo de que ocurran serios contratiempos que ocasiona la acumulación de residuos que puedan obstruir las mallas de la tela metálica o los conductos por los que pasa el aceite, lo que impediría su curso y ocasionaría se quemaran los cojinetes.

Al tratarse de camiones, pequeños o grandes, el cambio de aceite lubricante debiera hacerse a cada recorrido de 800 kilómetros, ya sea en verano o invierno.

MODO DE PURGAR LA CAMARA DEL CIGÜEÑAL

La mejor ocasión de vaciarla es enseguida después de un recorrido, porque el motor y el aceite están calientes y éste está revuelto. Haciéndolo así, con el aceite saldrá la mayor parte de los sedimentos, esto es, toda la parte que, prácticamente, se pueda esperar expeler, sin haber de desarmar el depóisto y hacer una limpieza minuciosa y completa.

No se lave nunca la cámara del cigüeñal con kerosina.

Al vaciar ésa, uno de los objetos principales es dar salida al lubricante diluido. Hay marcas de automóviles de cuyo sistema de lubricación no se podría extraer enteramente la gasolina de la cámara del cigüeñal y, en tales casos, la que quedara adelgazaría desde un principio el aceite fresco que se pusiera.

En algunos casos el empleo de la kerosina intercepta la acción cebadora de la bomba y, de no cebarla antes de echar a andar el motor, hay serias probabilidades de que ocurra un percance antes de que empiece la circulación.

No se recurra a la kerosina para la limpieza.

El riesgo que se corre es demasiado. Si hay que limpiar, hágase con uno o dos litros de aceite fresco que se calienta un poco para que fluya mejor.

PRESION DEL ACEITE

La mayor parte de los automóviles tiene un indicador de presión de aceite. Mientras la aguja de éste indique cierta presión—estando el motor en movimiento—todo riesgo de falta de aceite queda eliminado. La que marque la aguja nada importa, siempre que indique que hay presión.

Esta será alta cuando el aceite esté frío, cuando aumente la velocidad del motor, y cuando el aceite lubricante que se use sea espeso. Será poca después de haberse calentado el aceite, al disminuir la marcha del motor, y cuando el aceite que se emplea es de poca densidad. Con ciertos sistemas de presión, la del aceite también disminuye a medida que se gastan los cojinetes.

Si la aguja del aparato no indicara presión alguna, párese el coche y averíguese la causa de ello. Véase si el depósito está vacío; si las mallas de la coladera están obstruidas; si lo está la bomba; si el tubo del indicador está roto o tapado; si la bomba tiene algo roto, está sucia o no funciona bien. Pero, como se ha dicho ya, mientras la aguja del cuadrante del aparato indique poco o mucha presión, no hay por qué preocuparse; no faltará el engrase a las piezas que lo necesitan.

Cuando el consumo es excesivo, las bujías dejan de funcionar bien, el motor humea, se forman depósitos de hollín, y si se tiene la seguridad de que el motor está en buenas condiciones, por regla general se puede corregir la presión disminuyéndola.

Esta puede reducirse sin riesgo a cinco libras para cualquier marca de automóvil, esto es después de haber calentado el aceite la marcha del motor, y de rodar el coche a razón de unos 32 kilómetros (20 millas) por hora.

En los automóviles cuyo sistema de lubricación es por alimentación por presión, el desgaste de los cojinetes suele ser causa de aspiración de aceite y de los contratiempos que acarrea. El mal puede corregirse ajustando oportunamente los cojinetes para impedir escurra el aceite entre éstos y sus ejes.

ENGRASE DE MOTORES GASTADOS, CON ACEITE DENSO

Hay quien aconseje, a veces, el empleo de aceite más denso que el conveniente en condiciones normales, para lubricar motores que estuvieren muy gastados. Esto es un error, porque si se hiciera daría lugar a que las bujías dejaran de funcionar en regla, y favorecería la formación de depósitos pegajosos de residuos. Además de error es un peligro, porque hay sistemas de lubricación que no están acondicionados para la buena circulación de aceites espesos.

No hay aceite, por excelente que sea, que pueda substituir el metal que el desgaste haya hecho desaparecer; tampoco lo hay que pueda untar propiamente los segmentos que después de gastados cesan de ajustar en las ranuras de sus pistones. En estas condiciones, cualquiera que sea el aceite que se emplee, no podrá impedir el paso del gas explosivo más allá de donde debe.

El único remedio que tienen los motores que han llegado a tal estado, es la reparación mecánica: Mandar repasar o tornear de nuevo, según el grado de desgaste, el cilindro y provéersele de pistón y segmentos apropiados.

PARA REDUCIR LA DILUCION

Puede reducirse la dilución cerciorándose de que el carburador está ajustado según lo exija la mezcla explosiva; usando como se debe el aparato de cebar para poner el motor en marcha; y teniendo la precaución de cubrir parcialmente el radiador cuando haga frío.

(Continuará)

FIAT

Con la inscripción de 148 vehículos, entre coches de turismo, camiones y ómnibus, representando la industria de siete naciones, se celebró el famoso Concurso Panrusso 1925, de 5,300 kilómetros de recorrido y la

FIAT

(la famosa marca europea)

en esta gran prueba, a través de las estepas, por regiones desprovistas de caminos y cruzando la cordillera del Cáucaso, llega a la meta con su equipo completo de seis carros—marca única que logró consumar esta hazaña—siendo clasificada **primera** por el **menor consumo** y revelándose así, como

EL AUTOMOVIL MAS ECONOMICO DEL MUNDO

LANGE MOTOR CO.

AVE. WASHINGTON No. 12. HABANA

FIAT

C 1069 1d-31

El Duplex-Faetón Standard Six

Combina la ventilación del coche abierto con el confort y protección del cerrado.

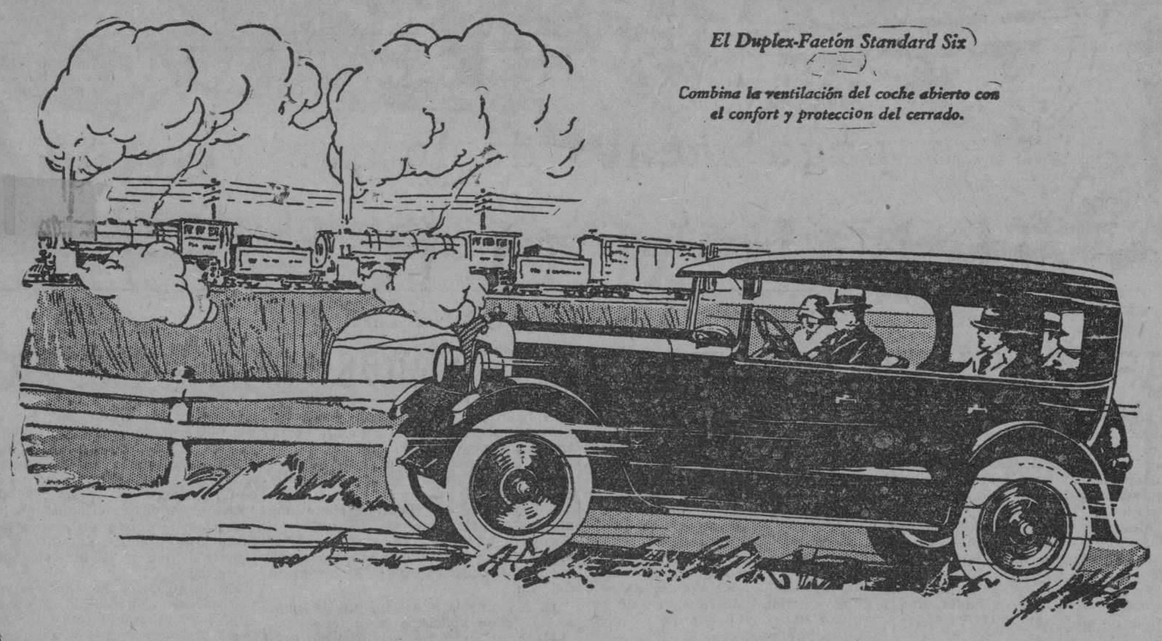

Los STUDEBAKER de "una sola utilidad"★

Superan en fuerza a todos los coches de su peso y tamaño

El Big Six STUDEBAKER es el coche de gran fuerza que goza de mayor aceptación en el mundo. Hay escasamente siete automóviles de fabricación norteamericana que lo igualan o superan en fuerza. Y ésos se venden a un precio de dos a cuatro veces mayor que el del Big Six.

El Modelo Standard Six (ilustrado) es, sengún la clasificación del Royal Automobile Club de Inglaterra, el coche más poderoso del mundo, entre los de su peso y tamaño. Cualquiera que sea el estado de los caminos, tiene tal abundancia de fuerza, que puede recorrerlo sin dificultad. La gran fuerza de los motores STUDEBAKER ha sido demostrada repetidas veces. Centenares de *records* han sido establecidos por la resistencia, seguridad y velocidad de los STUDEBAKER.

Aunque estas pruebas tienen su significado, ninguna demostración es tan conclusiva en probar la fuerza de los STUDEBAKER, como el servicio diario que rinden en manos de millares de propietarios satisfechos.

★ Solamente Studebaker en la categoría de coches finos, y Ford en la de coches de bajo precio, fabrican todos sus propios motores, carrocerías, cajas de velocidades, mecanismos de dirección, embragues, diferenciales, muelles, ejes, fundiciones de hierro gris y piezas forjadas a martinete. Eliminando así las utilidades que otros fabricantes tienen que pagar a los intermediarios, Studebaker puede ofrecer productos de mérito que ningún otro fabricante, en la categoría de coches finos, puede igualar. Como todas las piezas vitales son diseñadas y fabricadas bajo la dirección de una misma compañía, de ahí se deriva la gran ventaja de una Construcción Coordinada.

La norma No "Habrán Modelos Anuales" estabiliza el valor de los STUDEBAKER

Studebaker

WILLIAM A. CAMPBELL Inc.

Presidente Zayas 2 y 4, Habana, Cuba

EL-983

STUDEBAKER

FABRICANTES DE VEHÍCULOS DE CALIDAD POR 73 AÑOS

NOTICIAS

LA COPA DEL GARDA

La importante prueba de regularidad italiana la Copa del Garda se ha celebrado con éxito completo.

La Copa del Garda es una prueba de regularidad que se disputa sobre 342 kilómetros de recorrido, sobre los cuales deberán mantener los inscritos una media de 48 kilómetros por hora.

Para evitar que el promedio fuera poco constante durante la prueba se establecían dos controles secretos en el recorrido, obligándose a los corredores a pasar por los mismos al tiempo correspondiente al promedio de 48 kilómetros por hora. Todo avance de un minuto al paso por dichos controles era penalizado con dos puntos, penalizándose con un punto cada minuto de retardo.

La clasificación oficial de la prueba fué la siguiente:

Clase A (hasta 750 c.c.)—1 Pagani (Peugeot) a 40,004 kilómetros por hora.

Clase B (hasta 1.100 c. c.).— 1, Pagani (Fiat 509), a 47.576 kilómetros por hora; 2, Strafurini (Fiat 509), a 47.485: 3, Moalli (Fiat 509) a 47.445; 4, Cansano (Derby); 5, Cattaneo (Fiat 509); 6, Cortella, (Fiat 509); 7, Corri, (Renault).

Clase C. (hasta 1.500 c. c.)— 1, Castiglioni (Fiat 501 S.) a 47.779 kilómetros por hora; 2, Cornell (O. M.) a 47.498; 3, Frate Igoto (O. M.), a 47.479; 4, Farero (Fiat 501) 5; Flune (O. M.)

Clase D (hasta dos litros)— 1, Danielli (O. M.) a 47.957 kilómetros por hora; 2, Manfredi, (O. M.) a 47.785; 3, Crivelli (Ansaldo), a 47.565.

Clase E (más de dos litros)— 1, Morchini (Alfa Romeo), a 47.905 kilómetros por hora; 2, Strazza (Lancia-Lambda), a 47.851; 3, Arrivabene (Lancia-Lambda); a 47.842; 4, Agosti (Lancia-Lambda), 5, Boturi (Lancia-Lambda).

CAMPEONATO DE AMERICA

Como resultado de las pruebas que cuentan para el campeonato de América de 1925, se ha establecido ya la clasificación final de los corredores particulares en ellas, que es la siguiente:

1, De Paolo, 3.260 p.; 2, T. Milton, 1.710 p.; 3, H. Hartz, 1.640 p.; 4, Mac Donough, 1.510 p.; y 5º, Cooper, 935.

En 1920 venció G. Gherrolet; en 1921, T. Milton; en 1922, Murphy; en 1923, Hearne, y en 1924, Murphy.

Para el futuro campeonato americano se reducirá la cilindrada, debiendo tener los coches que corran en las carreras americanas, e incluidas en el campeonato, un desplazamiento de pistón máximo de 91½ pulgadas cúbicas (1.500 c. c.), según lo acordado recientemente por la A. A. A., (American Automóviles Asociación).

ELDRIDGE SIGUE ACTUANDO

Eldridge, sobre su Eldridge Special, ha atacado en Monthléry, con fortuna, algunos records internacionales de la clase E, coches de carreras de 1.500 a dos litros.

En su tentativa, Eldridge ha establecido los records internacionales de los 5 y 10 kilómetros y ha batido los de las 5 y 10 millas.

Los resultados de los ensayos fueron los siguientes:

Cinco kilómetros en 1m., 31 s. 73-100, a 196,200 kilómetros por hora (record establecido).

Cinco millas, en 2 m., 27 s. 83-100, a 196,100 kilómetros por hora (antiguo record, 2 m., 37 s. 58-100).

Diez kilómetros, en 3 m., 3 s., 66-100, a 196 kilómetros por hora (record establecido).

Diez millas, en 4 m., 55 s., 92-100, a 195,100 kilómetros por hora (antiguo record, 5 m., 43 s., 21-100).

EL GRAN PREMIO DE EUROPA 1926

El Real Automóvil Club de Guipúzcoa, organizador, como se sabe, del Gran Premio de Europa, trabaja con gran entusiasmo en la organización de esta gran prueba, la más importante del calendario europeo del año actual.

El programa de las futuras carreras, que comprenderá este año la Gran Semana automovilista, está casi ultimado, figurando en él tres grandes carreras.

El día 18 de julio se correrá el Gran Premio de España, bajo una fórmula análoga al Gran Premio de San Sebastián del pasado año; cilindrada del motor libre y peso del vehículo limitado a 650 kilos. La carrera se disputará sobre 700 kilómetros.

La segunda prueba de la semana será el Gran Premio Turismo, reservado a vehículos de todas las categorías, que se disputará sobre 1,000 kilómetros, o sea sobre distancia fija, en vez de hacerse sobre tiempo fijado de antemano.

La fecha escogida para el Gran Premio de Europa es el 25 de julio, disputándose la carrera sobre 800 kilómetros y sin eliminatorias y reservándose la misma, naturalmente, a los vehículos equipados con motor de una cilindrada no superior a 1.500 c.c.

Si en 1925 las pruebas que constituían el circuito de San Sebastián fueron las de Europa, que presentaron un conjunto de premios en metálico más importante, parece que este año será largamente batida la cifra del año pasado, ya que los organizadores tienen en proyecto una lista de premios impresionante.

Por el Ministerio de Fomento ha sido concedida al Real Automóvil Club de España una importante subvención con destino al próximo circuito de San Sebastián, en el que se disputará el Gran Premio de Europa.

Los vehículos con seis...

(Viene de la pág. 33).

lesham, y las cifras apuntadas en lo que se refiere a las velocidades, fueron regitradas oficialmente durante los mencionados ensayos.

En las construcciones primitivas, las alas no tenían V transversal; los aviones no viraban bien y se producían desviaciones laterales, defectos que fueron remediados en el aparato a que aludimos últimamente, en el que el diedro lateral es bastante pronunciado.

Las alas son de madera con revestimiento de contraplaqué, lo mismo que el fuselaje, y la unión de aquéllas con éste, sumamente sólida.

En el mes de Abril último, tuvieron lugar en Croyden unos vuelos de demostración de un aparato Avro de serie con alas y alerones de hendidura. Los resultados fueron análogos a los obtenidos anteriormente.

Dos casas alemanas se dedican también actualmente a trabajos de esta índole: la Udet Flugzeugban, de Munich-Ramersdorf y la Heinkel, de Warnemünde, y es de esperar que no tardarán en darse a conocer sus producciones, porque tenemos noticia de ensayos ya realizados y que han resultado satisfactorios.

Todo cuanto pueda redundar en beneficio de la seguridad, constituirá siempre una labor altamente digna de atención y de loa, y los medios que permitan reducir la velocidad mínima de vuelo sin perder la sustentación ni la sensibilidad del aparato a los mandos, alejarán el peligro de la pérdida de velocidad, que desde hace mucho tiempo es la causa ocasional de la inmensa mayoría de los accidentes de aviación.

ROB LAFFECTEUR

(Ferro amarillo)

CELEBRE DEPURATIVO

Tratamiento eficaz, sin peligro de los accidentes de la Sifilis.

H. FERRÉ, BLOTTIÈRE y Cie, 6, Rue Dombasle, Paris.

M.E.C.D. 2016

A U T O M O V I L I S M O Y A V I A C I O N

POR FERNANDO LOPEZ ORTIZ DIRECTOR DE "EL AUTOMOVIL DE CUBA"

MUELLES DE AJUSTE AUTOMATICO

Mr. Wickman, un ingeniero inglés, acaba de inventar un ingenioso aparato para regular automáticamente la tensión de los muelles del tipo "cantiliver", aunque también puede ser usado en los tipos denominados semi-elípticos. Este aparato, cuyos detalles damos en el adjunto grabado, regula automáticamente la tensión del muelle proporcionalmente al peso echado sobre el chassis, así como relaciona dicha tensión a la velocidad del carro y a las sinuosidades del camino. Mr. Wickman se ha hecho famoso en Inglaterra por sus invenciones de aparatos de pesa y medida. El largo efectivo del muelle se consigue, montando la parte delantera en un soporte especial giratorio provisto de un rodillo que resbala sobre un zapato en forma de medio arco que actúa sobre la hoja maestra del muelle. El aparato automático hace balancear el grillete o soporte hacia atrás, actuando como un tensor sobre el muelle, haciéndolo más tenso para su mejor actuación en los malos caminos, en las grandes velocidades o en caso de un brusco aumento de peso sobre el chassis, y en cambio hace girar al grillete hacia adelante cuando el vehículo pasa por mejores caminos, o disminuye el carro su velocidad o bien el número de pasajeros se hace menor, ajustando la longitud del muelle en forma adecuada, al uso que se hace del carro. Las características principales de este aparato se basan en el hecho de que

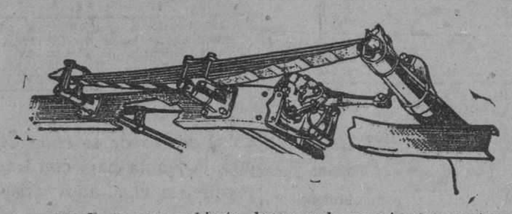

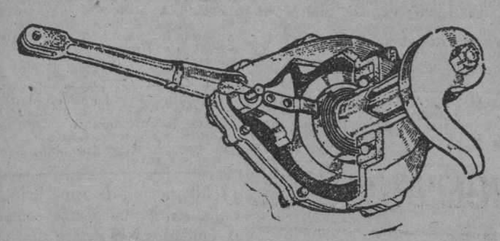

cuando uno se encuentra con un promedio de velocidad, carga o condiciones de carretera, el muelle debe estar calculado de cierta manera que pueda actuar inmediata y libremente dentro de los límites mencionados. El movimiento giratorio del grillete se halla controlado por medio de una excéntrica, la cual arrastra un cable o tensor, el cual va unido por su otra punta a un fuerte muelle en espiral, que tiende a tenerlo siempre bajo tensión.

La excéntrica va montada sobre un eje, el cual lleva su otra extremidad una rueda. Todo el mecanismo va encerrado en una cubierta, la cual puede girar sobre un pivote asegurado al bastidor o chassis. Un brazo que sale de la cubierta va afianzado al eje. Un zapato giratorio actúa sobre la superficie de la llanta de la rueda antes indicada y un muelle helicoidal amarrado por uno de sus extremos al eje de la rueda, tiene el otro extremo amarrado a una de las piezas componentes del zapato. Cuando se registra normales movimientos del eje hacia arriba o hacia abajo, el zapato no actúa sobre la rueda, pero en cuanto se registra el menor movimiento anormal hacia arriba o hacia abajo, el muelle helicoidal hace que el zapato actúe inmediatamente sobre la rueda, haciéndola girar al mismo tiempo que hace girar también a la excéntrica. Con una carga pesada, saltos bruscos ocasionados por los baches del camino, o el impulso de una alta velocidad, estando el muelle flojo, produce un movimiento anormal del eje hacia abajo con relación al bastidor o chassis, arrastrando a la rueda en el sentido contrario a la aguja de un reloj, lo cual hace que el muelle se acorte. Con poco peso, buena carretera o baja velocidad los saltos bruscos se hacen excesivos debido a la gran tensión del muelle, y esto hace que la excéntrica se mueva en el mismo sentido de la aguja de un reloj, alargando convenientemente la longitud del muelle.

Este aparato trabaja estando el automóvil en movimiento, lo que significa que si ha sido ajustado para un solo pasajero y cuatro más suben en el automóvil, habrá que hacer andar el automóvil unos cuantos metros antes de que el aparato pueda ajustarse automáticamente a la nueva condición impuesta.

De chauffeur a millonario, vendiendo automóviles

Mr. Joseph S. Donovan, agente del Studebaker en la ciudad de Boston, acaba de retirarse de la vida comercial, con un millón de dólares de ganancia líquida, cuyo hecho tiene una interesante historia.

Mr. Donovan empezó a trabajar a la edad de 11 años, en una fábrica de alfombras, ganando un dólar y medio por semana. Tres años más tarde, cuando trabajaba en los talleres del ferrocarril en Depew, Estado de Nueva York, manifestó con jactancia a sus compañeros que algún día tendría un millón de dólares, y que cuando lo tuviese, dedicaría el resto de su vida a viajar y a los juegos de sport. Sus compañeros lo tomaron a broma; pero, para él se trataba de una seria determinación, la que se proponía firmemente llevar a cabo.

Sin embargo, cuando llegó a Boston, once años más tarde, había adquirido bastante experiencia como soldado en la guerra entre España y los Estados Unidos, y era un buen mecánico de automóviles; pero sólo tenía 80 centavos en efectivo. Un año más tarde había adquirido un coche de segunda mano, el que usaba como coche de alquiler, manejándolo él mismo. Dos años más tarde estaba dedicado a la compra y venta de coches usados. Finalmente, en el año 1911, fué nombrado sub-agente del Studebaker en Boston, encontrándose por fin en camino hacia el millón anhelado.

Le tomó catorce años el conseguirlo; y, ahora que está firmemente posesionado de él, ha dejado cumplida la promesa que hiciera cuando era un adolescente, ha pasado su negocio a manos de otros y se dispone ahora a gozar de la vida.

Al pasar la dirección del negocio que él cimentó tan bien, al señor George W Sweet, anteriormente Sub-Gerente de Ventas de la Studebaker Corporation of America, y al señor Gerald M. Sullivan, quien ha estado vendiendo coches Studebaker en Los Angeles (California), el señor Donovan dijo:

"Todo mi éxito financiero lo debo al Studebaker, y a mi determinación para vivir bien dentro de los medios de mi alcance. Dando el ejemplo con mi trabajo firme y constante, he logrado mantener la marcha progresiva de mi organización.

Ahora que voy a abandonar el trabajo y dedicarme a los sports, téngase entendido que no estoy interesado en comprar un Rolls-Royce pues, seguiré siendo fiel al STUDEBAKER.

¿Consejos a los jóvenes? Sólo me limitaré a decirles que no tomen a menos el aceptar empleos o trabajos insignificantes, pues, es cabalmente allí donde se adquiere la experiencia. Durante las horas de trabajo no hay que estar pensando en la hora de salida, ni hay que dejarse avasallar por lo ruda que parezca algunas veces la tarea. Con buena voluntad para hacer más de lo que se pide de uno, y desplegando gran iniciativa, se ganará la confianza y ayuda de los superiores."

Cuando el señor A. R. Erskine, presidente de la Corporación Studebaker, preguntó a Mr. Donovan qué razón podía atribuirse al hecho de que abandonaba los negocios a la edad de 45 años, éste contestó:

"Dígale que me voy a jugar al golf en Florida en el invierno; a pescar en las costas del Estado de Maine en la primavera; a cruzar el Atlántico en el verano y a cazar en el Canadá durante el otoño".

He aquí cómo el sueño de un millón de dólares llegó a convertirse en realidad.

FABRICANDO HIERRO FORD

Durante más de tres años la Ford Motor Company, en su fábrica de River Rouge, estuvo guardando hasta la fecha, en cierto lugar de la fábrica, una imponente montaña de polvo, que contiene no menos de 50.000 toneladas. Por supuesto, no es polvo, en la corriente aceptación de la palabra, pero sí algo mucho más valioso.

Es un polvo de los hornos de fundición, substancia fina parécida a la arena que vuela por las hornallas en una ráfaga, que en ese estado lo hace enteramente inútil, pero valiosa porque contiene 50% de mineral de hierro. El otro 50% es coke en polvo.

Es así que la F. M. Co. ha estado guardándolo hasta el momento en que el mineral de hierro pudo ser recobrado y un ejemplo de pequeñas economías lo destaca como el más sorprendente.

Unos cálculos lo demostrarán. De las 50 mil toneladas de la montaña de polvo en River Rouge, 50 por ciento o 25.000 toneladas, son mineral de hierro en forma de polvo. El cilindro de hierro fundido del modelo T. Ford, terminado, pesa 82 libras; quiere decir, que con la montaña de polvo se pueden fabricar 600.000 cilindros.

La Compañía ha iniciado ya las operaciones para recobrar este mineral de hierro por intermedio de una usina de incrustaciones, lo que constituye otra de las actividades más notables de River Rouge.

Una Usina de Incrustaciones, un modelo de eficiencia, está edificada muy próxima a los dos hornos de fundición y se une a los gigantescos depósitos de carbón, de las que se alimentan los hornos. El polvo que sale de estos hornos, tomados por elevadores a succión, es llevado directamente a la Usina de Incrustaciones y allí se lo mezcla con hierro fundido proveniente del polvo que se recoge en las varias fábricas Ford. Estos elevadores también llevan esta nueva mezcla y la dejan caer en la caldera de incrustaciones, que es de tres toneladas de capacidad. Una llama de gas de calor intenso pasa por encima de este polvo y la acción del carbón de coke bajo esta temperatura y la corriente succionadora, funde la mezcla en bloques de tamaño y peso suficiente para usar en los hornos y en esta forma el mineral que hay en el polvo es recobrado.

Las inscrustaciones que produce la nueva usina de River Rouge son de la mejor calidad que sale a mercado, pues tiene entre 70 y 75 por ciento de hierro. Se lo considera un material de función muy excelente y debido a su naturaleza porosa, permite una mejor y más efectiva operación de la fundición, con el resultado que el producto del honor es más uniforme y por lo tanto un hierro de mejor calidad para fundición.

Un promedio de 50 toneladas de polvo sale de los dos hornos diariamente. La Usina de Incrustaciones producirá más de 250 toneladas por día, pues por este proceso nuevo se reduce el tiempo desde 20 o treinta minutos a más o menos siete. Se sacan por lo menos 100 toneladas diariamente del a gran montaña de polvo que la compañía ha estado juntando y se estima que a este paso, se tardará un año y medio en liquidar la montaña y convertirla en hierro Ford.

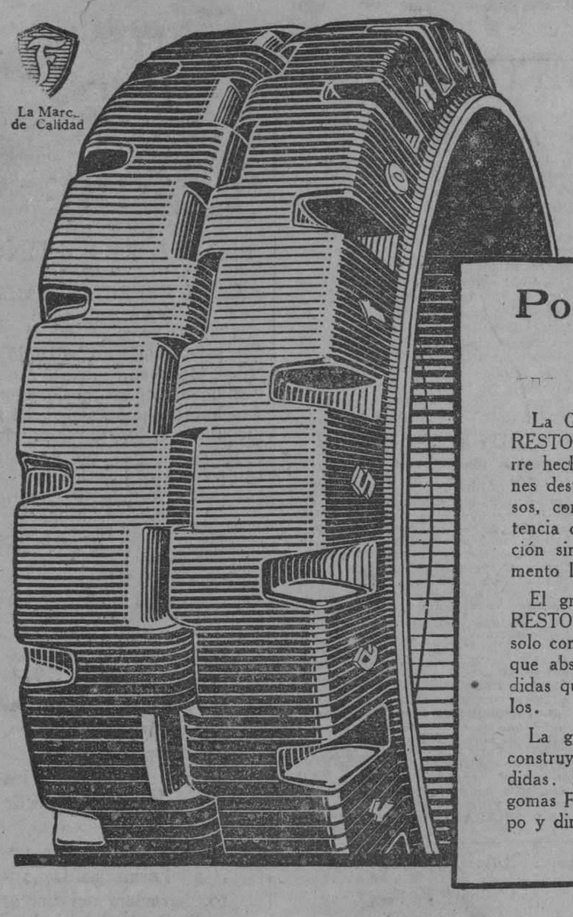

Poderosa Tracción

Gran rendimiento

La Goma de Doble Tracción FIRESTONE de gran superficie de agarre hecha especialmente para camiones destinados a cargar grandes pesos, convierten integramente la potencia del motor en fuerza de tracción sin que la humedad del pavimento las haga patinar.

El gran espesor de la goma FIRESTONE resistente y elástica no solo contribuye a dar larga vida sino que absorbe las vibraciones y sacudidas que producen los caminos malos.

La gran fábrica FIRESTONE construye gomas para todas las medidas. Equipe hoy su camión con gomas FIRESTONE y ahorrara tiempo y dinero.

Firestone

AGENTES PARA CUBA

José Alvarez y Cia. S. en C.

ARAMBURU 8 y 10 Teléfonos U-4776 y U-4822 HABANA

Solo las *verdaderas* gomas de baja presión rinden kilometraje excepcional y *verdadero* confort de balloon

DOS adelantos notables en la fabricación de gomas neumáticas, hacen que las "U. S." Royal Cord Balloon sean *verdaderas* gomas de baja presión, en todo el sentido de la palabra.

El Primer Adelanto

La Rodadura *Plana* Royal Cord es *la primera* que se adapta al contorno de una goma de baja presión corriendo bajo carga. La superficie *plana* de contacto distribuye el peso mas uniformemente que la rodadura *redonda* de una goma balloon ordinaria.

Con la rodadura *plana* Royal Cord, puede usarse la goma a la baja presión indispensable para obtener el *verdadero* confort balloon *sin desgaste prematuro o desigual.*

El Segundo Adelanto

El procedimiento patentado de construcción de Membrana de Cordones Impregnada de Látex es exclusivo en las "U. S." Royal Cord. La combinación de gran resistencia y flexibilidad excepcional que se obtiene con este procedimiento es ideal para gomas balloon, a las que da fuerza poco común para resistir por largo tiempo el continuo movimiento de flexión característico de las gomas de este tipo.

La "U. S." Royal Cord Balloon es la *verdadera* goma de baja presión, ya que puede usarse a la baja presión necesaria para obtener el *verdadero* confort balloon, *sin reducir por ello el rendimiento de la goma.*

Estas y otras características exclusivas de las Gomas "U.S." Royal Cord Balloon van descritas detalladamente en el interesante folleto "Aquí empiezan los neumáticos mejores." Con gusto le enviaremos un ejemplar.

United States Rubber Export Co. Ltd.

Morro y Genios, Habana, Jaguey No. 50, Santiago,

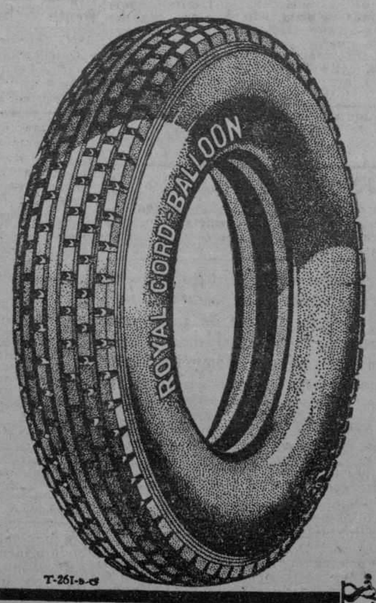

ROYAL CORD BALLOON

Marca de fábrica

La goma de verdadera baja presión

T-251-a-cf

EN SU PRECIO

Usted paga menos de lo que vale un

HUPMOBILE

Lo que recibe el dueño de este carro de 6 u 8 cilindros:

1º. Verdadera economía
2º. Rendimiento mecánico
3º. Comodidad
4º. Seguridad
5º. Belleza de líneas

y el autómovil de 8 cilindros en línea puede hacer hasta 25 kilómetros por galón de gasolina.
Hasta que Ud. no haya visto y probado el HUPMOBILE, Ud. creer que conoce el mejor de su clase.
Para su satisfacción personal pase, veálo y pida una demostración.

Strake & Company

Paseo de Martí 23 Teléfono M-5126

Habana

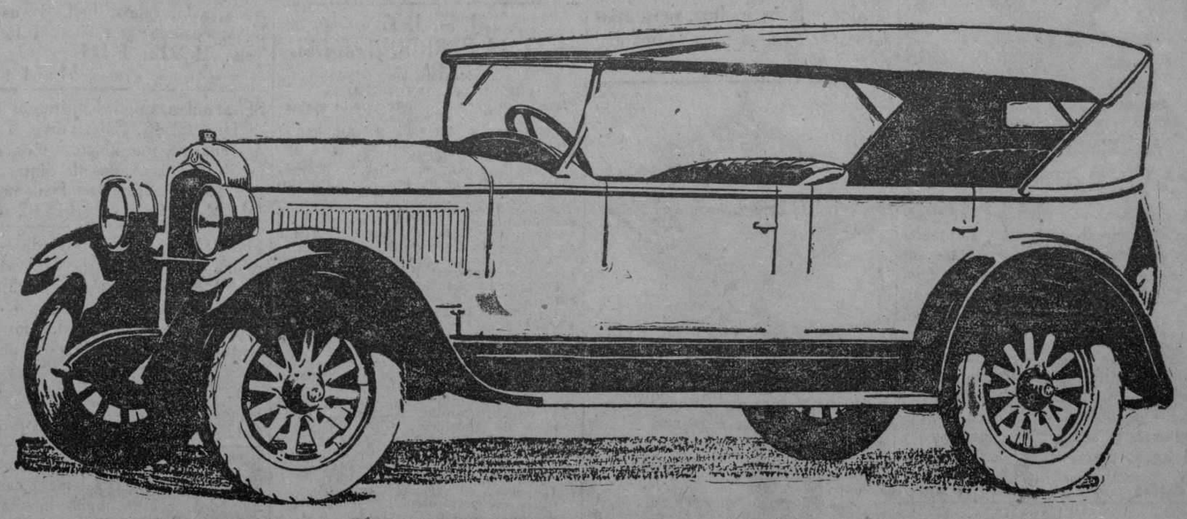

1071 1d-31

M.E.C.D. 2016

DE CABAIGUAN

Enero 26.

I

NUEVA CRISTIANA

En la elegante morada de los queridos esposos señora Pino Doretes y señor José García Hernández, recibió las aguas del Jordán la graciosa y encantadora hija de estos, a quien se puso el nombre de Martina Melania. Apadrinaron a la linda niña la señorita Araceli Doretes y el querido amigo señor Laureano Vega, comerciante muy estimado del giro de ropa. Ofició en el acto el querido Párroco Rvdo. Padre Samuel de los Carmelitas Descalzos, de Sancti-Spíritus. Una vez terminada la ceremonia, la concurrencia fué espléndidamente obsequiada por los dueños de la casa, que amablemente atendían a los invitados a tan simpático acto. Eran muchas las personas amigas de los esposos Doretes-Hernández, que con su presencia quisieron demostrarles su amistad. En primer lugar consignaremos los nombres de las simpáticas señoras y señoritas que allí vimos. He aquí los que pudimos anotar:

Señoras: Dolores Hernández, viuda de Doretes; Aurelia Sánchez de Rodríguez; Blanca Díaz de Hondal; Loló Díaz viuda de Alvarez; y muchas más. Entre las señoritas anotamos las siguientes: Araceli Doretes; Emilia y Rosita Cruz; dos hermanas encantadoras: Eugenia González; Margarita Hernández; Leonides Pino; muy linda; Andrea García y Nazaria Hernández y otras. Para terminar esta reseña uniré mis votos a los muchos que le prodigaron a la nueva cristiana, por todos los concurrentes, votos de sincera y efusiva felicidad por muchos y venturosos años.

ASALTO EN EL PROGRESO

Con motivo de la festividad del día 28, aniversario del natalicio del Apóstol José Martí, nuestra culta y querida sociedad El Progreso, ha confeccionado un programa de fiestas, entre las cuales figura un asalto bailabre, para el cual existe gran animación. Muchos éxitos auguramos a esta fiesta que será un triunfo más de la Sección de Instrucción y Recreo de nuestra querida Sociedad la que goza en nuestro pueblo de tantos prestigios.

EL TEATRO CAPIROT

El teatro Capirot que tan acertadamente dirige nuestro buen amigo señor Agustín Alvarez, cada día propende a traer algo nuevo, que nuestro culto pueblo sabe agradecerle prestándole su decidido concurso. A más de correr las más sensacionales películas nacionales y extranjeras, también nos trae a cada rato compañías de las mejores que recorren nuestra República. Por todo ello merecen nuestros plácemes el señor Alvarez y el señor Capirot dueño este último del teatro de su nombre.

EL TEMA DEL DIA

Lo es la aprobación de nuestro Ayuntamiento. No se habla en este pueblo de otra cosa, y a la verdad que con sobrada razón. Ya es tiempo que se nos dé el Gobierno Municipal propio, lo merecemos desde hace mucho tiempo. Son tantos los que han luchado por obtenerlo, que seríamos injustos si entre la pléyade de hombres de nuestro pueblo, que han luchado con denuedo por que se nos dé el Ayuntamiento, no hiciésemos mención preferente de la labor desplegada por el señor José Chaman, residente actualmente en esa capital, amigo a quien de veras estimo y distingo. Este buen amigo mío, viene luchando sin tregua desde hace mucho tiempo cerca de los altos dirigentes de la política villareña en ambos P[illegible]tidos, para obtener el Ayun[illegible]o de Cabaiguán. Dios quiera [illegible] sus desvelos tan desintere[illegible] como fructíferos los veamos pronto recompensados con la obtención de nuestro Gobierno Municipal propio. ¡La Justicia se abre paso!

Bada. Corresponsal.

MISCELANEA

RADIO. Se vende un aparato de Radio "Superheterodino" de ocho bombillos completamente nuevo, así como todos sus accesorios compuestos de bocina "Magnavox" acumulador "Exide", dos juegos de teléfonos, cargador "Tungar", antena de cuadros, pilas y rectificador de pilas y de acumulador. Puede verse y oirse en Lamparilla 4. Ramón García Tuñón. 4834-1 fb.

GANGA. SE VENDEN 4 DIVISIONES de 4x2 1-2 con su puerta de 2 hojas el centro madera de cedro y vidrios nevados. Se dan baratos. Informan: Monte 71 y 73. Havana Sport, carpeta. Tel. A-5131. 4255-3 fb.

COMPRO BAULES MALETAS

Oro viejo, platino, plata, prendas rotas, armas, blasones, fonógrafos, discos máquinas de escribir. Todo lo de fotografía y óptica, libros usados de todas clases. Voy en en el acto, dinero contante. También cajas de caudales y contadoras. Tengo muchas antigüedades y curiosidades. Teniente Rey 106, frente al DIARIO DE LA MARINA. Tel. M-4878. 4657-1 fb.

AVISO. Vendemos vidrieras de mostrador y de lunch de todas clases y tamaños. Apodaca 58 entre Suárez y Revillagigedo. 5171-8 fb.

INTERESANTE. Vendemos cajas de hierro de todas clases y tamaños y contadoras de varios modelos. Apodaca 58, entre Suárez y Revillagigedo. 5170- 8 fb.

MADAME GIL

Obispo, 86. Teléfono A-6977

PELUQUERIA DE SEÑORAS
ACADEMIA DE BELLEZA

Para lucir sus encantos con un "cachet" de distinción y juvenil belleza, consulten con Madame Gil el estilo de peinados y cortes de melenas que deben adoptar de entre sus modelos, siempre de última creación.

La falta de armonía entre el rostro y el arreglo de la cabeza, es signo de fealdad y mal gusto.

Esta casa garantiza siempre la perfección refinada de todos sus trabajos y dispone de 24 empleados bien especializados en los cortes, ondulaciones "Marcel", permanentes y al agua, masajes, limpieza del cutis, manicures, cejas, etc.

C10311 Ind. 13 Nov

PARA QUITAR LAS MANCHAS DE la ropa Rust-O-Mover es lo mejor. De venta en boticas y droguerías. 4483-1 fb.

MISCELANEA

DEFECTOS VISUALES
ESPEJUELOS

Si usted desea atender su vista en su domicilio o arreglar sus espejuelos, avise al Teléfono M-7329.
2689-90-14 fb.

UN MEDIO PESO

lo estima todo el mundo

50 centavos de beneficio

tendrá toda la clienta que se sirva en la gran peluquería Cabezas. Neptuno 38, A-7034, a contar desde esta fecha 1o. Febrero 1926.

PRECIOS POR SERVICIOS

Corte de melenitas en todos los estilos	$ 0.50
Cortado y ondulada	1.00
Ondulación al agua o Marcel con un pelado	1.00
Manicure	0.50
Arreglo de Cejas	0.50
Masaje facial	0.50
Sta. Pedicura	1.00
Tintura Enne con Champú	5.00

Rizo permanente 15 y 20 pesos.

Son 8 peluqueros finos y de los más expertos en corte de melenas y onduación Marcel, llegados de París y New York. Expresamente para la Casa de CABEZAS, por lo que ofrece estos servicios especiales.

También se sirve a domicilio y por un peso y

SE TRABAJA LOS DOMINGOS
732 31 en.

LA MODA DEL PELO CORTADO

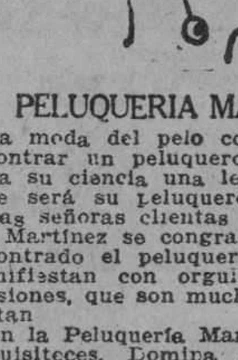

PELUQUERIA MARTINEZ

La moda del pelo cortado necesita encontrar un peluquero que acompañe a su ciencia una lealtad perfecta. Este será su peluquero ideal.

Las señoras clientas de la Peluquería Martínez se congratulan de haber encontrado el peluquero soñado y lo manifiestan con orgullo en cuantas ocasiones, que son muchas, se les presentan

En la Peluquería Martínez todo son exquisiteces. Domina completamente en el corte y cuidado del cabello, se ondula a la perfección en forma indesrizable, se hacen postizos de arte que dan la ilusión de lo real, para lo que se utiliza pelo de lo más fino y mejor trabajado.

Y en todos los productos de belleza en general posee los mejores que existen en el mercado mundial. Magníficos tintes inofensivos y de bellísimos colores, lociones, cremas cutáneas, etc., etc.

Miles de señoras tienen anotado en lugar preferente el nombre de la

PELUQUERIA MARTINEZ
Calle de Neptuno 81. Telf. A-5039.
Habana.
53382 30 dc

DEPARTAMENTO DE COLCHONETAS, COLCHONES, COJINES, ETC.

De todos estos artículos presenta "El Encanto" la más extensa y flamante variedad.

A los precios más módicos.

Colchonetas, surtido completo de tamaños y calidades, desde $1.80.

Colchones, de varias clases, altos y bajos, desde $7.00.

Edredones ("confortables") de seda un gran surtido.

Cojines de Cretona, de otomano, de seda, bordados, de terciopelo.... Desde $1.50.

Cestos de mimbre para ropa usada, para viaje y otros usos, en todos los tamaños y formas, desde $1.75.

Mosquiteros de punto y de muselina, en todos los tamaños, desde $1.50.

Mosquiteros con aparato, en varias formas y tamaños, desde $5.00.

Mosquiteros sueltos, para aparatos, en todos los tamaños, de $2.50.

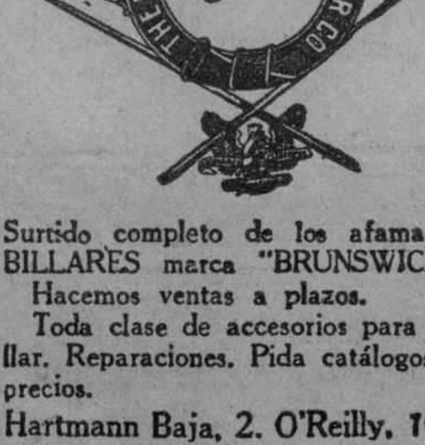

Surtido completo de los afamados BILLARES marca "BRUNSWICK", Hacemos ventas a plazos.

Toda clase de accesorios para billar. Reparaciones. Pida catálogos y precios.

Hartmann Baja, 2. O'Reilly, 102
Santiago de Cuba. Habana
C21 Ind. 1o. [illegible]

MISCELANEA

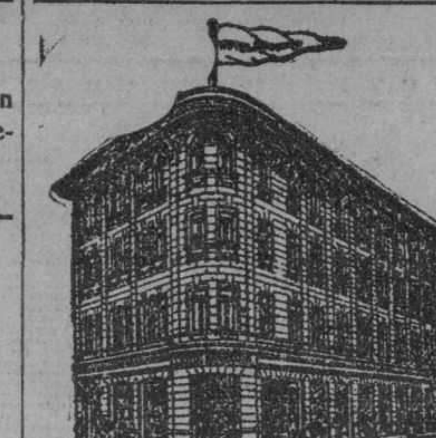

HOTEL MODERNO

CASA ESPECIAL PARA FAMILIAS

En este moderno edificio de cinco pisos con elevador a todas horas, ofrecemos espléndidas habitaciones a precios módicos, desde $80 para matrimonios, con desayuno e inmejorable comida. Casa de toda moralidad. Dragones 9 esquina a Aguila. Tel. M-1773.

C 11553 Alt. Ind. 25 d

LOCION
PROGRESIVA
A. B. C.

Preparación especial para dar al cabello desde el color castaño claro al más oscuro que se desee, basta con friccionarse esta ideal loción todos los días como si se tratase de un agua de tocador.

De venta en Droguerías y Farmacias. Depósito, Farmacia del doctor J. E. Puig. Consulado y Colón. El frasco, $2.00.

C9736 Ind. 27 Oct.

INVENTORES

Me dedico a la fabricación de aparatos mecánicos de nuevas invenciones y construyo piezas en general. Pedro Roselló. Habana 103. 3580-19 fb.

OFICIAL

REPUBLICA de Cuba. Secretaría de Obras Públicas. Negociado de Construcciones Civiles y Militares. Anuncio. Construcción de un edificio para "Palacio del Congreso". Enero 21 de 1926. Hasta las cuatro de la tarde del día 20 de Febrero de 1926 se recibirán en el despacho del señor Secretario de Obras Públicas, en este edificio del antiguo Convento de Santa Clara, calle de Sol, esquina a Aguiar, en esta ciudad, proposiciones en septuplicado y en pliegos cerrados para la construcción de un edificio para "Palacio del Congreso", en los terrenos de la antigua Estación de Villanueva, limitados por las calles Paseo de Martí, Raimundo Cabrera, José de San Martín y Dragones. A la hora y día expresados serán abiertas y leídas públicamente las proposiciones presentadas. En el Negociado de Construcciones Civiles y Militares de esta Secretaría se facilitarán cuantos informes, planos y antecedentes se estimen necesarios. F. Ramírez. Ingeniero Jefe del Negociado de Construcciones Civiles y Militares. 883.—5d-31

REPUBLICA de Cuba, Secretaría de Obras Públicas, Negociado de Contratos, Bienes y Suministros. Oficial. Habana, Enero 25 de 1926. Anuncio. Hasta las dez de la mañana del día primero de Febrero de mil novecientos veinte y seis, se recibirán en la Secretaría de Obras Públicas, Negociado de Contratos, Bienes y Suministros. Proposiciones en pliegos cerrados para la compra al Estado del hierro viejo (Scaro Iron) depositado en el Almacén de las calles de Diaria y Figuras cuya cantidad aproximada es de mil toneladas y entonces serán abiertos y leídos públicamente. En el referido Negociado se facilitarán todos los informes necesarios y modelos de proposiciones, debiendo ser acompañada las proposiciones de una fianza en efectivo, por la cantidad de DOSCIENTOS CINCUENTA PESOS ($250.00) para responder al cumplimiento de su oferta. E. Duque Estrada. Ingeniero Jefe del Negociado de Contratos, Bienes y Suministro. 846.—6d-26

AVISOS

SE OFRECE

a todas las personas de aspiraciones prácticas el envío gratis de un folleto que explica claramente cómo exigiendo, cada vez que realicen un gasto, que les devuelvan el dinero en Tickets "Estrella", pueden con éstos, y sin desembolso alguno de dinero, ni siquiera para la escritura de propiedad, adquirir una casa-chalet de $9,000. Compañía La Estrella, S. A. Belascoaín, 7 y medio. Teléfono A-5610.

C 223 12d-21

AVISOS RELIGIOSOS

VENERABLE ORDEN TERCERA DE SAN FRANCISCO

Los días 12 y 3, devoto triduo al milagroso San Blas, día 3 a las 9 misa solemne, día 4 misa de requiem, a las 9 por los difuntos devotos del santo se suplica la asistencia de todos sus devotos y demás fieles la celadora M. B. V. 5030.—3 Feb.

J. M. J. T.
IGLESIA PARROQUIAL DEL CARMEN
INFANTA Y CONCORDIA

Siete Domingos en honor del Patriarca San José

Comenzarán con toda solemnidad el próximo Domingo con el siguiente Programa para todos ellos:

A las 7 1-2 a. m. Misa de Comunión y Ejercicio de los Siete Domingos.

A las 9 a. m. Misa Solemne con sermón por el M.R.P. José Vicente, Vicario Provincial de los Carmelitas en Cuba y Párroco de dicha Iglesia.

El Coro de cantoras y varios Colegios interpretarán la parte musical.

Se aplican a intención de las señoras:

1.—Sra. Clara del Valle, viuda de Fernández.
2.—Sra. Teresa Sosa y José Rodríguez, su esposo.
3.—Sras de Villalba, de Gómez, de Veranes, Micheleña y Perea, Coscullela, González, Vda de Vega, Cedrón y Srtas. Escoto y Minil de la Puente.
4.—Sras. Camila, Hortensia, Carmen y de Jacobsen.
5.—Sra. Alicia V. de Margarit, Presidenta de la Pía Unión de San José.
6.—Excma. Sra. Condesa de Buena Vista.
7.—Srta. Altagracia Cámara.

Sirve de invitación.

Fr. Juan Manuel, Director.
Alicia V. de Margarit, Presidenta
4909-31 en.

AVISOS RELIGIOSOS

PARROQUIA DEL ANGEL

Pía Unión de San José de la Montaña
LOS SIETE DOMINGOS

El domingo 31 de Enero a las ocho a. m. dará principio esta piadosa devoción en la forma siguiente:
Misa armonizada.
Comunión general.
Lectura y gozos cantados.
Así todos los domingos restantes.
4904-31 en.

ALQUILERES

CASAS Y PISOS

Habana

Castillo 13 E, casi esquina a Monte, en la manzana de la Fábrica de Crusellas. Sala, saleta, 4 cuartos, cocina y baño, de cielo raso. La llave en la peletería de la esquina. Teléfono I-1218. Ind 6 st.

PARA COMERCIO

Se alquila acabada de arreglar la casa San Ignacio 13, entre Obispo y Obrapía. 5053.—1 Feb.

SE alquila Merced 10, un buen local, con pisos de granito, sin columnas y puerta metálica 40 pesos. La llave en la oficina. Informes: Virtudes 7. Teléfono M-7704. 5049.—4 Feb.

S. JOSE 122, entre Belascoaín y Lucena, con sala, comedor 2, cuartos, baño intercalado, cocina de gas $60. La llave en la Tintorería Virtudes 7. 5050.—4 Feb.

SE alquila en Infanta y Desagüe un local propio para establecimiento. Informan en la bodega de la esquina Teléfono U-1177. 4712.—12 En.

SE alquila San José 93, altos y bajos, entre Gervasio y Belascoaín, con sala, recibidor, tres grandes cuartos, baño completo con calentador, comedor corrido y servicios de criados $75. La llave en la bodega. Virtudes, 7. Teléfono M-7704. 5051.—4 Feb.

EN 50 pesos se alquilan los bajos de Crespo 13, con sala, saleta grande, dos cuartos y servicio completo. La llave al lado. Informan en O'Reilly, 11, departamento 411, de 3 a 5. 5068.—2 Feb.

ACABADA de fabricar, se alquila la casa de dos plantas Fundición número 2, entre Compostela y Egido, cada piso tiene sala, comedor y cinco cuartos, precio el bajo 55 pesos y el alto 70, se puede ver a todas horas. Su dueño en Wilson, número 10, esquina M, altos, Vedado. Teléfono F-4496. 5072.—3 Feb.

ZENEA, 177, antes Neptuno, esquina a Gervasio, se alquila un piso con sala, tres grandes habitaciones, baño, cocina y demás servicios. Informan en el entresuelo. Teléfono A-5995. 5089.—7 Feb.

BEER'S BULLETIN

SE ALQUILA

Campanario, altos, 2 br., con muebles	$ 125
Calle 14, Vedado, 5 hab., garage, etc.	180
B. Retiro, Colombia, casa con muebles	250
San Rafael, casa apartamentos 30, con b.	930
Legación Francés, 10 hab., 4 b., garage	300
Aparts. con muebles, familias cubanas	50

SE NECESITA

Un local para refrescos, céntrico	250
Casa Ved., 12-15 hab. 3 baños, etc.	350

SE VENDE

Casa frente Lago C. Club P.	75.000
Almendares, calle 12	10.000
Almendares, Calle 1	5.000
Propiedad, C. Club Park.	240.000
Casa de Apartamentos, 30 con B.	930
Fincas pequeñas desde $1,500 a	8.000

Para alquileres y ventas de propiedades vean a:

BEERS. HABANA
(Est. 1906)

A-3070. Pres. Zayas 9 1-2. M-3281.
38.—2d-30

SE aquila Aguiar, 122, 2o. piso, entre Teniente Rey y Muralla, una habitación con balcón a la calle, muy ventilada, casa moderna. Precio 15 pesos. Informan en la misma. 5086.—1 Feb.

CORRALES, número 118, primer piso, entre Indio y San Nicolás, casa moderna, sala, 3 cuartos, comedor al fondo, baño intercalado, cocina de gas. La llave: Monte y San Nicolás, sastrería El Pueblo. Informan: Teléfono U-1289. 5073.—3 Feb.

SE alquila el piso alto nueva, casa Villegas 44, sala, comedor, tres cuartos, de 8 a 4. Dueño: Manzana Gómez, 207. 5062.—4 Feb.

SE alquila la casa Consulado, 59, bajos, compuesta de sala, recibidor, comedor, cuatro hermosas habitaciones, cocina, cuartos de baño, cuarto de criados, patio y traspatio. Su dueño: 15, entre J y K, Vedado. Teléfono F-1475. 5034.—31 En.

SE alquilan los altos de la casa calle Maloja número 164, casi esquina a Escobar, casa moderna, servicios completos, agua abundante. La llave en la bodega. Informan: Belascoaín número 66. José Amado. 5100.—1 Feb.

SE alquila la planta baja de la casa Habana 101, propia para alguna industria o comercio. Informan: Aguilera número 71. Teléfono A-6525. 5101.—4 Feb.

CHACON 2, se alquila sala, vista a la calle, para oficina. Precio $25. Habitaciones $15 a $20, matrimonios sin niños, hombres solos. Casa tranquila 5096-6 fb.

SE alquila con muebles la casa Malecón 308, bajos con sala, comedor, 2 cuartos, cocina de gas y baño con agua caliente. En la misma informan de 2 a 3, menos los domingos. Teléfono A-6420. 5113-5 fb.

URGENTE. Por viaje a España se traspasa un local con dos vidrieras en Neptuno. Para informes llame al M-7685. 50(9-6 fb.

EN Concordia 12, principal, se alquila una sala y saleta con vista a la calle, entrada independiente, propia para profesional o cosa análoga. Teléfono M-3828. 5155-1 fb.

SE alquila el primer piso de Monserrate 49 esquina a Empedrado en $70. Informan en el Café de los bajos. 5154-2 fb.

Cerca de la Universidad, se alquila primer piso casa Basarrate 18 esquina San Miguel, compuesto de terraza, sala, saleta, hall, 8 cuartos, baño, comedor y cocina. Informan Tels. M-9222. F-1231.
5158-1 fb.

SE alquilan amplios y frescos altos de Hospital 46. Sala, saleta, 3 grandes cuartos, uno chico, baños, cocina de gas, acabados de pintar. Ganan $65.00. Informan Habana 105 Tel. M-1208 5183-2 fb.

FRENTE a la Universidad, se alquilan los bajos de la casa Mazón No. 1 entre Neptuno y San Miguel compuestos de sala, saleta, 4 cuartos, buen baño con todos los adelantos modernos, comedor, pantry, cocina, cuarto y servicio para criados. Informan San Rafael y Manrique. Locería. Tels. M-9222 y F-1231. 5159-1 fb.

SE alquilan los altos de la casa Aguiar 107. Sala, saleta, 3 cuartos, comedor, cocina, baño intercalado. Informan Tel. M-2837. La llave en los bajos. 5085-1 fb.

ALQUILERES DE CASAS

ALTOS EN MISION

Se alquilan los altos de Misión 1, izquierda, con sala, comedor, 2 cuartos y demás servicios. Informa señor Alvarez. Mercaderes 22, altos. El papel dice donde está la llave.
5164-2 fb.

SE alquila esquina Soledad y Animas para establecimiento. Se da barata con armatoste y pesas. La llave en el 181, bajos. Tel. M-6230. 5146-2 fb.

BENJUMEDA 56

Se alquilan los altos y bajos de dicha casa, (entre Marqués González y Oquendo), sala, saleta corrida, tres habitaciones, baño intercalado con agua fría y caliente y cocina de gas, a hombres solos o a corta y cuidadosa familia. Informa Sr. Alvarez. Mercaderes 22, altos. El papel dice donde está la llave.
5165-2 fb.

PARA COMERCIO, ALQUILO

San Lázaro 234 entre Manrique y Campanario gran sótano azulejeado a dos metros de altura. Informan Teléfono F-4813. Se puede ver de 9 a 11. 5020-3 fb.

LOCAL PARA COMERCIO
CUBA ESQ. A SOL

Se alquila un local con unos 500 metros cuadrados de superficie, con uno de sus frentes a la plazoleta de Santa Clara. Informan en los altos del mismo. Srta. A. Saavedra. Tel. A-4005. 5189-1 fb.

PARA BILLARES

Bien situado u otra clase de establecimiento, se alquilan dos locales, juntos o separados con instalaciones y demás servicios. Precio módico en Concordia e Infanta, por Concordia. Teléfono M-6823. 5198-1 fb.

SE alquila preciosa sala de dos departamentos y saleta de recibo, propia para un consultorio médico o bufete de abogados, casa moderna con buena entrada. Reina 55, altos a una cuadra de Galiano. 5195-1 fb.

CASAS APARTAMENTOS

Desde $53 hasta $60 con sala, comedor, un cuarto, baño intercalado, cocina y calentador de gas, nevera, con elevador en Neptuno 172. Informan en la misma. Tel. M-6823. 5197-1 fb.

CASAS NUEVAS DE 62 Y 52 PESOS

con sala, comedorcito, dos cuartos, baño intercalado, cocina y calentador de gas, cuarto de criados, en el primero y tercer piso, Concordia 200 esquina a Infanta. Informan en Neptuno 172. Teléfono M-6823. 5196-1 fb.

CUBA 8

Se alquilan los bajos compuestos de zaguán, sala, saleta, tres habitaciones, un salón con entrada independiente por Aguiar, cocina y demás servicios completos. Informa señor Alvarez. Mercaderes 22, altos. El papel dice donde está la llave.
5101-2 fb.

SE alquila acabado de pintar el segundo piso de Neptuno 124 compuesto de sala, recibidor, 3 cuartos, comedor al fondo, baño intercalado, cuarto y baño para criados, cocina de gas y motor, para el agua. Llave en la bodega de la esquina. Alquiler $80. Informes Tel. A-1224. 5187-1 fb.

CERCA DE BELASCOAIN

Se alquilan los lujosos altos de la letra H y bajos de la letra B. de San José 124 entre Lucena y Marqués González, con sala, saleta, tres habitaciones, salón de comer, cuarto de criado y doble servicio sanitario con calentador. Informa señor Alvarez. Mercaderes 22, altos. El papel dice donde está la llave.
5102-2 fb.

PARA industria o almacén se alquila un hermoso local de dos plantas con dos salones de 400 metros cada uno en Figuras 3 1-2 entre Campanario y Lealtad. Informan Desagüe 72, altos. 5182-6 fb.

OQUENDO 3

Se alquila, entre Figuras y Benjumeda, con sala, comedor, tres habitaciones y demás servicios. Informa Sr. Alvarez. Mercaderes 22, altos. El papel dice donde está la llave. 5163-2 fb.

ALTOS en casa moderna en Hospital 59, a una cuadra de Carlos Tercero, con todo el confort moderno y dos baños completos, sala, comedor al fondo, tres habitaciones, pantry, cocina moderna y cuarto de criados, muy frescos y ventilados. La llave en la bodega. Informan en el teléfono M-2004. 5040.—5 Feb.

SE alquilan los altos de la casa Florida número 11, con sala, saleta, dos habitaciones y azotea en 45 pesos. 5046.—2 Feb.

EN la Loma de la Universidad, calle Mazón 12, entre Neptuno y San Miguel, alquilo planta baja, compuesta de terraza al frente, sala, recibidor, 5 habitaciones, baño intercalado, comedor, cocina, cuarto de criados con servicios sanitarios, garage también con servicios. La llave en M, 100 altos, entre San Lázaro y Jovellar. Informa: Dr. Blanco. Chacón 23. Teléfonos A-8665 y U-2146. 5048.—31 En.

SE alquilan los altos de la casa Salud 54, entre Escobar y Lealtad, compuestos de sala, saleta, cinco cuartos altos y uno alto para criados. En el bajo, que lo ocupa el doctor Cardona, informarán y también su dueño en la calle 17 número 57, en el Vedado, entre J e I, a todas horas. 5013 6 f.

SE alquilan unos 100 metros cuadrados de un almacén, para depósito de mercancías, en Compostela 106, bajos. 5018 3 f.

¿TIENE GUSTO PARA VIVIR?

Se alquilan los altos de Conde 20 recién fabricados, dos cuartos grandes comedor, cocina de gas y agua abundante. 4939-3 fb.

VIVA usted entre jardines en casa fresca y acabada de construir, una cuadra de la Esquina de Tejas, casi en el centro de la Habana, con buenas y rápidas comunicaciones. Cómodos departamentos, bien ventilados, sala, comedor, 2 habitaciones con baño intercalado con 4 aparatos, cocina de gas, galería cubierta. Precio $55 mensuales. Cruz del Padre esquina Carballo. Vista hace fe. Propietario cerca y a todas horas en Calzada del Cerro 426.
4948-7 fb.

SE alquila entre Infanta y O., altos modernos con terraza, sala, 5 cuartos con baño intercalado, fresca galería, comedor. Tel. U-1674. 4916-31 en.

ALQUILERES DE CASAS

Se alquila la planta baja de Chacón No. 8 acabada de arreglar y pintar compuesta de sala, saleta, 4 cuartos, cocina, baño y doble servicio sanitario. La llave Aguiar 62 e informes Industria 72 1-2. Edificio Corbon. 4682-1 fb.

SE alquilan en $60 los modernos altos de Indio 37 compuestos de sala, saleta, tres cuartos y baño intercalado completo. 4700-1 fb.

ESPERANZA No. 37, SE ALQUILAN unos altos. La llave en los bajos informan M-9312. 3912-1 fb.

SE alquila en Paula 79, a una cuadra de la Central, una casa propia para larga familia o dos matrimonios, con sala y cinco cuartos. 4396 3 f

SE alquilan espléndidos apartamentos en el edificio Vidal y Blanco, Infanta y San Lázaro, sala, comedor, tres habitaciones, baño intercalado, y cocina. Pueden verse a todas horas. Para más informes, Galiano 95. Teléfono A-5007. 3455 12 f

VIRTUDES, 144-1|2

Se alquilan los bajos en 155 pesos, con sala, recibidor, cinco cuartos, baño, comedor, cocina, cuarto y servicio de criados, se puede ver de 2 a 5. Teléfono F-2134. 4763.—2 Feb.

MANRIQUE, 31-B

Espléndidos altos; sala, tres grandes habitaciones, comedor, cuarto en la azotea. Baño completo. Casa recién terminada de pintar. Precio $75 pesos. La llave en los bajos. Informes: Mariano Fernández. Teléfonos: F-1020, M-7732, A-1540.
4737.—4 Feb.

MAGNIFICA esquina para establecimiento. Se alquilan los bajos del moderno edificio de Trocadero esquina a San Nicolás, con una superficie de 200 metros, adaptable para dos establecimientos. Informes en el último piso de 9 a 11 a. m. y de 2 a 5 p. m. Julio Fernández.
4756-4 fb.

EN Ricla 37 A, altos del Almacén de Paños El Navío, se alquila el entresuelo. Es propio para abogado, médico o cualquier otra clase de oficina. Precio $50. Las llaves e informes en García Tuñón. Aguiar y Muralla. Tel. A-2856. 4884-1 fb.

SE alquila en Amargura núm. 80, un apartamento del primer piso, entrada por Aguacate. Tres habitaciones, sala, comedor, baño completo, cocina y servicio de criados, incinerador y elevador. $70. Informan en Amargura, 63. 4745 4 f

BUEN NEGOCIO

de un local, con armatostes y enseres propios para cualquier giro, en la mejor calle comercial, contrato largo, que se cede con regalía. Informan Monte 163. 4731 11 f

$90 HERMOSO piso, tres cuartos, sala, saleta, comedor, servicios completos, agua abundante, todo tiempo Neptuno 30 esquina a Industria. Teléfono A-5536. Alvarez. 4953-2 fb.

ACABADA de pintar Malecón 356, primer piso izquierda, recibidor, sala, cuatro cuartos, bonita terraza, baño intercalado, comedor y cocina. La llave en el piso de la derecha. Informan: Teléfono A-1753. 4788.—1 Feb.

SE alquila un piso de la moderna casa Lucena 21, entre San Rafael y San José, a una cuadra de Belascoaín, compuesto de sala, recibidor, 4 habitaciones, baño intercalado, cocina de gas, cuarto y servicio de criados. Llaves e informes en la ferretería de Belascoaín, esquina a San Rafael. Teléfono M-9416. 4798.—2 Feb.

SE alquila a una cuadra de Belascoaín, los altos de Peñalver 89, compuestos de sala, saleta, dos cuartos cuarto de baño y cocina. La llave en la botica e informan en Rayo 110 4857-31 en.

CASA MODERNA

Neptuno 101 1-2 esquina a Campanario, se alquila un segundo piso compuesto de sala, recibidor, 4 habitaciones, abundante agua con servicios sanitarios modernos. Precio $120.00 Informa el portero. 4851-1 fb.

SE alquila en $80 la hermosa casa Luz 3, Jesús del Monte, a media cuadra de la línea compuesta de portal, sala, cuatro cuartos, comedor al fondo, cuarto criados, cocina, dos patios con dos hermosas habitaciones altas La llave al lado. Informes Infanta y San José. Botica. 4999-31 en.

CERCA de oficinas, se alquila segundo piso Aguiar 47. Sala, saleta, comedor, 5 cuartos, etc. $80, dos meses en fondo. Informan primer piso derecha. 4996-31 en.

ESQUINA. Vea este gran local, bien preparado para establecimiento, 400 metros y 60 más de sótano. Puede verse a todas horas. Infanta y San Lázaro. Para más informes Vidal y Blanco. Galiano 95. Tel. A-5007. 4867-11 fb.

INDUSTRIA 53, entre Colón y Trocadero, buenas casas nuevas, próximas a Malecón y Prado, tranvías en cada esquina, de sala, saleta, cuatro cuartos con lavabos, comedor al fondo, baño completo, cocina de gas y calentador, cuarto criados con lavabo y servicio, $115. Informan en la misma de 7 a 12 y de 1 a 5. 4780.—31 En.

SE ALQUILAN

Los altos de Francisco V. Aguilera No. 149. Sala, saleta, 4 cuartos, doble servicio sanitario. Precio $65.00 La llave en los bajos. Informes Habana 48, altos. 4944-2 fb.

SAN MIGUEL 270

bajos, casi esquina San Francisco, sala, dos ventanas, saleta, comedor fondo, patio, traspatio, 4 cuartos, cocina, baño familia, criados. Pasan frente 5 líneas carritos. Alquiler: $90. También altos, esquina; agua siempre, bomba eléctrica, $75. Llaves, Carbonería, puesto frutas. Teléfono F-4048. 4908-1 fb.

SE ALQUILAN

Los altos de la casa Lealtad y Sitios compuestos de sala, comedor, 2 habitaciones con sus servicios modernos entrada por Lealtad. La llave en la bodega. Informan Teléfono: M-2002. 4949-31 en.

SE ALQUILA

Elegante piso proyectado por arquitecto americano, situación ideal, vista al Prado, tres habitaciones, baño moderno intercalado, sala, comedor, servicio criados, propio para matrimonio joven de gusto. Consulado 7 y 9, casi esquina a Prado. Informes en la misma. 5036.—2 Feb.

SE alquila Curazao 4, el alto en 60 pesos, casi esquina a Luz. Acabada de pintar, moderna. La llave en la bodega. Informan en Obispo 104, bajos. 5057.—1 Feb.

SE ALQUILA EL TERCER PISO DE Campanario 168. Sala, una habitación, comedor, cocina y baño $45. Informan I-5922. La llave en la bodega. 4905-1 fb.

SE alquila el piso alto recién construído de la casa Escobar 119. Tiene sala, comedor, tres habitaciones, baño completo, cocina de gas y terraza Puede verse de 8 a 11 y de 1 a 3. Está entre Salud y Reina. Informes Condesa 24. Tel. M-2057. 4912-3 fb.

ALQUILERES DE CASAS

AL COMERCIO

Se alquila una casa chica en Belascoaín 17, al lado de la barbería, propio para establecimiento en 55 pesos. Teléfono F-2134. 4762.—2 Feb.

OQUENDO, 1-B

Se alquila el alto con sala, comedor, tres cuartos, baño intercalado, cocina de gas, agua fría y caliente, servicio de criados en 80 pesos. Teléfono F-2134. 4764.—2 Feb.

PARA BODEGA O CAFE SE ALQUILA la esquina acabada de fabricar, Martínez y Avenida de Columbia. Informan Estrella 77. Tel. M-4122. 3378-3 fb.

SE ALQUILA

en el centro de la Zona Comercial, la planta baja con trescientos metros cuadrados, adaptable para cualquier industria o comercio, del moderno edificio Lamparilla, 64, entre Aguacate y Villegas.
3686.—6 Feb.

SE alquilan casitas independientes con luz eléctrica, agua abundante a precios módicos. Zequeira 13 una cuadra de Monte, cuatro del Mercado. 4817-31 en.

ALQUILO casa nueva Neptuno y Basarrate, esquina de fraile, altos de la bodega, sala, saleta, 4 cuartos, comedor, baño intercalado completo, un cuarto alto para criados. Llaves e informes en los bajos. Teléfono U-3889. 4572.—3 Feb.

CONSULADO, 28

Entre Prado y Genios, se alquila la planta alta de esta fresca casa con sala, recibidor, salón de comer, 4 habitaciones. La llave en la planta baja. Informan: Habana 82, A-2474. 4776.—4 Feb.

EN Monte 49 1|2, primer piso, frente al campo de Marte, se alquila un gran departamento con vista a la calle, propio para dentista, fotografía, u oficina. Informan en la tienda de ropa de los bajos. A-2562. 4506 1 f.

REVILLAGIGEDO 155. SE ALQUILA alto, dos habitaciones, sala y comedor. La llave en la bodega. Informes Tel. A-2566. 4993-1 fb.

SE ALQUILAN LOS ALTOS

Máximo Gómez 2 letra H. Informan en los bajos. 3479-20 fb.

Alquilo departamento San Lázaro, 254, sala, saleta, tres cuartos, baño intercalado, comedor, cocina, un cuarto de criado. Pueden verse a todas horas. Precio $110.
3308 19 f

SE ALQUILAN LOS ESPLENDIDOS altos de la calle de San Rafael 140, entre Belascoaín y Gervasio, compuestos de sala, comedor, cuatro grandes cuartos, cocina y baño, propio para familia numerosa o casas de huéspedes. Informan en la misma de 4 a 6. 4252-3 fb.

SE ALQUILA LA AMPLIA NAVE. MORRO, 22

entre Genios y Refugio.
Propia para depósito, garage o venta de accesorios.
MIGUEL F. MARQUEZ
Cuba, 50.
Ind. 8 Oct.

SE alquilan los modernos bajos de la casa de Concordia, número 126, entre Gervasio y Belascoaín. Se componen de sala, saleta, comedor, cinco hermosas habitaciones, baño intercalado, cuarto y servicios de criado, calentador y cocina de gas. Informan: P. Fernández. Ca. Obispo número 17, Habana. Teléfonos A-7705 y A-0321. La llave en los altos. 4580.—2 Feb.

SE ALQUILA EN OBRAPIA 18 UN local muy amplio, propio para almacén de víveres o de frutos del país. Informan en la misma. 4413-14-30 en.

SE alquila la casa Finlay (antes Zanja) número 70, es apropósito para garage, depósito de mercancías o taller de alguna industria. La llave al lado en el número 66 y medio. Informan en Gelabert entre Gertrudis y Josefina, Chalet Villa Mercedes, Víbora, teléfono I-4673. 4519 3 f.

Se alquilan los altos de Corrales 173 entre San Nicolás y Antón Recio a una cuadra de Monte con sala, comedor y dos habitaciones. La llave en los bajos. Precio $45. Informan en la calle 9 No. 44 entre E y F. Vedado. Teléfono F-1341.
4662-31 en.

SE alquila el ventilado alto de la moderna casa Monte 170, y compuesto de gran terraza al frente, sala, saleta, cuatro habitaciones, baño intercalado completo con agua caliente y fría, comedor al fondo, cocina de gas, patio y cuarto y servicios de criados independientes. Informan en los bajos. Teléfono A-2066. 4398.—31 En.

SE alquilan los bajos de la casa calle de Habana 18, compuestos de: sala, recibidor, 4 cuartos, cocina, baño y cuarto y servicio de criados. La llave en Habana 16 altos. Informa José Colmenares. M-7921.
4829-1 fb.

GARAGE. SE ALQUILAN PARA GARAGE o depósito dos espléndidos locales. Uno en Carlos III entre Zapata y Pozos Dulces. Otro con bomba de gasolina y cuatro entradas en Calzada y M. Informan Malecón 51 altos entre Galiano y Blanco. 4424-9 fb.

Amargura 88 alquilo el principal, 4 habitaciones, sala, comedor, doble servicio y espléndido baño, moderno, con cielo raso y agua en cada habitación. La llave en los altos.
4496 31 En.

SE alquila en Paula 79, a una cuadra de la Central, una casa propia para larga familia o dos matrimonios con sala y cinco cuartos. 4396.—2 Feb.

SE alquila segundo piso Neptuno, 183, compuesto de sala, saleta, 5 cuartos, baño intercalado, cuarto y servicio de criados. La llave: Informan en los bajos. Mueblería Valle. Teléfono M-1651. 4366.—4 Feb.

Moderno piso bajo se alquila en Aramburo y Animas. Tiene sala, comedor, tres habitaciones, baño completo y cocina. La llave en la bodega. Informan: Manzana de Gómez 260. Tel. A-2021.
3935-31 en.

SE ALQUILA HERMOSA NAVE

San Martín 5, a una cuadra de Infanta con 700 metros superficiales. Informan en la misma. Hacemos contrato. 3953-21 fb.

SE ALQUILA JESUS MARIA 124-A bajos, casi esquina a Egido, casa moderna, espaciosa; precio $65. Informes: Muralla 91-93. 4180-2 feb.

ALQUILO CASA NUEVA CIENFUEGOS 21. Altos: sala, dos cuartos, comedor, baño completo, un cuarto más en la azotea. Informan en el 23, altos. Tel. A-4331. 4423-31 en.

ALQUILERES DE CASAS

BELASCOAIN, 46. Se alquilan los altos de esta casa compuesto de sala, recibidor, 2 gabinetes, 4 cuartos comedor, servicio sanitario, servicio de criado, cuarto de criado. Informan: Ferretería "Capitolio". Alberto Fernández. Belascoaín 48. 4319.—2 Feb.

SE alquila nueva casa tres plantas propia para hotel. Egido 107, de 8 a 10. Informes: Manzana Gómez, 207. 4351.—31 En.

SE alquilan los hermosos pisos de Escobar 152-A, segundo, esquina a Salud y 3o. de Habana 194. La llave en los bajos. Informa: Dr. Marinello. Reina 27. Teléfono A-4991. 4341.—31 En.

SE alquilan los espléndidos altos Sol 48, entre Habana y Compostela, gran sala, saleta, 5 cuartos grandes, comedor al fondo, gran baño, cocina de gas, un cuarto muy grande, con lavadero en la azotea, agua abundante, bomba Bloch, la mejor que existe.

SE alquila la planta baja Animas 61, entre Aguila y Blanco, es un amplio salón, propio para establecimiento. Informan: Calle 6, número 26, Vedado. Teléfono F-4337. 4313.—31 En.

MALECON 19. SE ALQUILAN LOS altos. Moderna, seis cuartos. La llave en la misma. Informan M-9312. 3951-1 fb.

SE alquila un piso alto esquina (Edificio Suero Oficios 16), compuesto de sala, comedor, 6 cuartos grandes, cocina, baño completo, cuarto para criados con su servicio. Teléfono A-4258. 4885-2 fb.

SE alquila la casa Marqués González 107, entre Figuras y Benjumeda, compuesta de sala, saleta y cuatro habitaciones. Informes Cuba 85 3|4. 4510 3 f

SE alquila el segundo piso de la casa Apodaca 8 y 10, entre Someruelos y Cienfuegos, compuesto de sala, saleta, comedor, cuatro habitaciones, baño intercalado con calentador, cocina de gas y carbón, despensa y servicios para criados. La llave e informes en el segundo piso, señora de Fernández. Teléfono A-6947. 4523 3 f

SE alquila Malecón 308, terraza, sala, saleta, dos habitaciones, cuarto de criado, baño, cocina, abundante agua. La llave e informan: Avenida de la República 286, esquina a Lealtad, bajos. 4543.—31 En.

SE alquila la casa calle Economía 52, altos y bajos Informan en la bodega de la misma calle esquina a Misión y su dueño, calle Gelabert entre Gertrudis y Josefina, Víbora, teléfono I-1673. 4520 3 f

1.600 metros de superficie. Se alquila en el punto más comercial de la ciudad, propio para una gran imprenta, tienda o almacén de mercancías de cualquier giro. Informan: Obrapía 16 esquina a Mercaderes. Tel. A-2260. 2773-22 fb.

SAN IGNACIO 130. SE ALQUILA EL piso alto derecho compuesto de sala, saleta, corredor, 4 habitaciones, baño intercalado, cocina de gas. Informa: Sr. Lazcano. Banco Nacional 306 Teléfonos A-1051 o F-5694. 1326-2 fb.

ALTOS MODERNOS Y VENTILADOS, con comodidad y bonito decorado. Sitios 168, entre Subirana y Franco, sala, saleta, tres cuartos, baño intercalado y servicio de criados. Llave en los bajos. Telf. A-2575. 3869 7 fb.

ALQUILO Virtudes 36, altos, a dos cuadras de Prado, compuestos de sala, comedor, tres habitaciones, baño intercalado completo, cocina de gas y servicio de criados. Informan en la misma. 4509-31 en.

SE alquila Zanja 114, altos. Sala, tres cuartos, comedor al fondo, baño intercalado, cocina, servicios, cuarto criados $65. Llaves Botica. Informan: Mercaderes 27. Aguiera. 4854-4 fb.

SE alquila, recién pintada Luaces 9 bajos, sala, cuatro cuartos, comedor baño intercalado, cocina, servicios criados, patio, traspatios $80. Llaves bodega. Informan: Mercaderes 27, Aguilera. 4858-4 fb.

SE alquila el segundo piso de la calle de Progreso 14, al lado de la esquina de Compostela, frente al Banco The National City Bank; se compone de recibidor, sala, cuatro cuartos, baño intercalado, comedor, cuarto de criados con servicio. Cocina de gas y calentador todo decorado. Las llaves el portero, teléfono I-4990. 4564 3 f

SE alquila para establecimiento o depósito los bajos de Cuba, número 119, esquina a Merced, con cuatro puertas por Merced y dos por Cuba, $1,000. 4560.—4 En.

CONSULADO, 75, altos, esquina a Trocadero, altos y bajos, cuatro puertas a la calle, propia para establecimientos. Altos siete cuartos. Márquez. Droguería Sarrá. 4563.—2 Feb.

SE alquilan los altos Jesús del Monte 543; sala, saleta, 5 habitaciones, baño, cocina de gas, servicio de criados etc. La llave e informes en los bajos. 4582.—5 Feb.

SANTA CLARA 29. SE ALQUILA un piso alto, compuesto de sala, saleta, 3 habitaciones, servicio completo, cocina de gas. Informa Sr. Lazcano. Banco Nacional 306. Teléfono A-1051 o F-5694. 4325-2 fb.

SE alquilan los dos pisos altos de la casa calle de Bernaza 52 entre Muralla y Teniente Rey, con sala, saleta, 5 habitaciones, baño intercalado, comedor al fondo y cuarto y servicio de criados. La llave en la bodega del frente. Informa José Colmenares. M-7921. 4831-1 fb.

SE alquila el alto de San Miguel 123, entre Gervasio y Escobar. Se compone de sala, saleta, 4 habitaciones, baño intercalado, comedor, cuarto y servicio de criados. La llave en el bajo. Informan: Belascoaín 2. Romeo y Julieta y en el Tel: U-3456. 4596.—1 Feb.

SE alquila un local propio para establecimiento, construcción moderna, con puertas metálicas, en Hospital y Salud. Informan en Hospital y Peregrino, bodega. 4587.—5 Feb.

SE alquilan, dos cuadras de Prado, Refugio 32, altos. Sala, comedor, tres cuartos, otro de servicio. Informes: Trocadero 55. Tel. A-3538.
4816-1 fb.

SE alquilan los altos acabados de reedificar de la casa calle O'Reilly No. 59 entre Aguacate y Villegas, con sala, recibidor, tres habitaciones baño completo, cocina, y en la azotea tres habitaciones más, recibidor, baño y cocina. Para informes: José Colmenares. M-7921.
4832-1 fb.

SE alquilan en 45 pesos los modernos altos de Misión 115, con sala, saleta, dos cuartos, etc; dos meses en fondo. Llaves en la bodega de enfrente. Dueño, I-2450. 4733 11 f

SE alquilan los altos acabados de fabricar en Consulado 88 esquina a Colón, con sala, recibidor, 4 cuartos, baño intercalado, cocina, pantry, despensa, cuarto y servicio de criados. La llave en el primer piso. Informa: José Colmenares. Teléfono M-7921. 4830-1 fb.

SE alquilan los altos Economía 54. Sala, saleta, comedor, tres cuartos, cocina, baño y un cuarto en la azotea $60. Llaves bodega. Informes Mercaderes 27. Aguilera. 4855-4 fb.

M.E.C.D. 2016

ALQUILERES DE CASAS

En Neptuno 164-166 entre Escobar y Gervasio se alquilan dos modernos pisos en la segunda planta alta, compuesta de terraza a la calle, sala, recibidor, tres habitaciones con baño intercalado, comedor, cocina, cuarto y servicio de criados, agua abundante. La llave en los bajos. Informan: Manzana de Gómez 260. Tel. A-2021. 3933-31 en.

¿QUIERE USTED ESTABLECERSE? Aproveche la oportunidad; vea esta bien preparada esquina, Infanta y San Lázaro; puede verse a todas horas. Para más informes, Vidal y Blanco, Galiano 95. Telf. A-5007. 4186-31 en.

SE ALQUILAN

las siguientes casas: Galiano 26, bajos, tienda $350. Trocadero 67, altos $75. Trocadero 67, bajos, $70. ...ula 146, altos $65. Estrella 6, ba$85. 29 entre B y C., nueva, con garage $130. Vedado. Informan: Balcells y Ca., S. en C. San Ignacio 33. Tel. A-2766. 2881-31 en.

SE ALQUILAN

los modernos altos R. del Brasil, 80, compuesto de recibidor, sala, cuarto gabinete, dos grandes habitaciones, cuarto de baño con todas las exigencias modernas, cocina de gas, cuarto y servicio de criados. La llave en los bajos. Informan en el Hospital de Paula. Teléfono I-1193. 3149-2 Feb.

SE alquila la casa San Joaquín 29, bajos, entre Monte y Romay, sala, saleta, dos cuartos, ducha y cocina en 50 pesos. La llave en los altos. Teléfono I-3239. 4071.—2 Feb.

Aguiar 92 entre Obispo y Obrapía, se alquila planta baja para cualquier negocio. 550 metros $100, propia para empresa, academia u oficinas. Informes al lado. Teléfono A-3387. Sr. Muñiz. 4728-10 fb.

SE ALQUILA UNA CASA

en el edificio situado en Manrique, San Lázaro y Malecón. Tiene recibidor, sala, tres cuartos dormitorios, magnífico cuarto de baño con agua fría y caliente, comedor y cocina; cuarto de criado con sus servicios. Elevador día y noche. Puede verse a todas horas. Precio módico. Informan en San Ignacio 10. Tel. A-6249. 1870.—31 en.

SIN ESTRENAR

En el Malecón, casi frente al parque Maceo, Marina 16, alquilo lujosas, cómodas y frescas casas, compuestas de sala, recibidor, comedor, 4 habitaciones, magnífico baño completo intercalado, cocina, cuarto y baño criada; todas muy bien decoradas; en el moderno edificio "Echeverría", de 8 plantas, con ascensor y entrada independiente para criados; toma-corriente en todas las habitaciones; sólo dos casas en cada piso y vista al Malecón. Alquileres de $100 a $125. Informes en el mismo y Teléfonos F-1664. F-5075 y M-2837. Si las ve las alquila. 4044-1 fb.

PROXIMO A DESOCUPARSE ALQUILO gran local de 1,200 metros moderno en la Habana para almacén o depósito. Informes: Oquendo 17, entre Animas y Virtudes. 3918.—6 Feb.

SE ALQUILA SAN IGNACIO NUMERO 120

Esquina Acosta, los altos, muy ventilados, compuestos de sala, saleta, cuatro cuartos, cocina de gas con calentador, baño intercalado con abundante agua, pues tiene bomba Prat, en la bodega de la misma informarán. Su dueño: calle 12 y 15, Vedado. Teléfono F-1021. 3515.—10 Feb.

AGUACATE 124, ENTRE MURALLA y Teniente Rey, se alquila un departamento alto muy fresco con sala y dos habitaciones, cocina y baño. La llave en el almacén de los bajos. 3690.—31 En.

ALTOS de Aguiar, 20, sala, comedor, tres habitaciones, balcón con tres huecos, toda de azotea, tanque de agua etc. La llave en los bajos. El dueño en 12 y 15, Vedado. 4528.—10 Feb.

Vedado

SE alquila una casa en la calle 23, acera de la sombra. Tiene gran jardín, portal, sala, comedor, tres habitaciones, patio, un buen cuarto de baño todo azulejeado con bidet, lavabo, bañadera e inodoro. La cocina está también azulejeada toda. Precio único $60. La llave e informes en 8 No. 49 entre 21 y 23. 5144-3 fb.

SE alquilan los altos de la calle 11 No. 168 entre J e I, compuestos de sala, recibidor, 4 cuartos, comedor, gran baño, cocina, cuarto y servicios de criados $120. 5177-1 fb.

VEDADO, calle Dos, casi esquina a 3a., al fondo del "Hotel Trotcha", en la portada dice "Villa María". Espléndidos ventilados altos, ideal para verano, siete habitaciones, amplio, lujoso comedor, hall central, dos magníficos baños completos, portales, terraza, vista al mar admirable. Con o sin garage. Llave e informes bajos. 5079.—4 Feb.

SE alquila Vedado F No. 8 entre Tercera y Quinta, casita, sala, 2 habitaciones, portal, jardín. Precio rebajado $35. Hay habitaciones con luz a $13. 5097-6 fb.

CALLE 26 entre 27 y 29, Vedado. A cuadra y media del carro de la calle 23, se alquilan casitas independientes, de portal, sala, cuarto servicios sanitarios, patio. Precio: $20, fiador o tres meses en fondo. Informarán: Manuel Rodriguez. Calle 26 y 27, Frutería o Manzana de Gómez 206. Tel. A-0383. 5102-8 fb.

BAJOS en casa nueva en lo mejor de la Habana, lo más fresco y saludable, barrio de la Universidad. Calle 27, número 17, entre M y N, con sala, comedor, tres cuartos, hermoso baño, pantry, amplia cocina, lavadero, dos hermosos cuartos de criado y su baño completo. Informan: teléfono M-2004. La llave de 9 a 1 en los altos de la misma. 5041.—5 Feb.

VEDADO. SE ALQUILAN ALTOS con sala, recibidor, seis cuartos cocina gas, carbón, cuarto servicio de criados. F-177 entre 17 y 19 en la bodega informan. 4986-31 en.

SE alquilan los bajos recién construidos en la calle 11, entre A y B, a una cuadra del Colegio La Salle, consta de jardín, sala, amplio hall, cuatro habitacones, baño intercalado, gran comedor, cocina de gas, cuarto y servicio de criados. Renta: 130 pesos con garage y 120 pesos sin él. Teléfono F-5854. 4317.—2 Feb.

SE alquila en 8 y 21, Vedado, un chalet, esquina de fraile, con jardín, portal, sala, gabinete, comedor, un cuarto, cocina, cuarto y servicio de criados, garage para dos máquinas, cuarto de chauffeur. Planta alta, cinco habitaciones, dos baños, hall. La llave e informes en H, número 156, esquina a Diecisiete. 4360.—2 Feb.

SE ALQUILAN

Unos altos, acabados de fabricar, en la calle 29 entre B y C. Villa Dulce María. Tienen cinco cuartos, sala, comedor, cocina de gas, terraza, baño intercalado, garage y cuarto con servicios independientes para chauffeur. Precio $130. Informan J. Balcells y Ca. San Ignacio 33. Teléfono A-2766. 4681-3 fb.

ALQUILERES DE CASAS

F entre 27 y 29, alquilo altos modernos con todas las comodidades, vestíbulo, sala, terraza, salón de comer, 4 habitaciones, hall, baño intercalado, cocina, pantry, cuarto y baño de criados. Alquiler $110. 4348-31 en.

VEDADO

Se alquila la casa calle 13 No. 97 entre 12 y 14 (está a media cuadra de los tranvías de la calle 12). Se compone de portal, sala, recibidor, 4 habitaciones y 2 para criados, comedor al fondo, pantry, garage, patio, traspatio y árboles frutales. Se puede ver de 1 a 5 de la tarde. 4977-2 fb.

EN 39 pesos se alquila un departamento compuesto de sala, comedor, dos cuartos, cuarto de baño, con bañadera, lavabo y bidel y cocina de gas, en el moderno edificio por apartamentos, calle 19, número 243-A, entre E y F, Vedado. Pregunten por Fermín el portero. También hay otro departamento en $29 compuesto de comedor, dos grandes cuartos, cocina y baño. 4802.—2 Feb.

SE alquila el garage de una casa particular en Calzada casi esquina a Paseo. Informes F-4512. 4813-1 fb.

EN $90 se alquilan los altos del chalet calle 25 entre Paseo y Dos, Vedado, con 6 habitaciones de familia, baño intercalado, cuarto de criado y baño. Sala, saleta, comedor, cocina de gas. Las llaves en la misma. 4891-1 fb.

SE alquila recién construída, acabada de pintar, a dos cuadras, calle 23 con todas las comodidades, 4 habitaciones, sala, hall, comedor al fondo, decorados, baño de lujo, dos closets calentador, cuarto grande criados, patio, garage con habitación, chauffeur, toma corriente, timbres, etc. Alquiler rebajado. Calle 27 No. 386 entre 4 y 6, Vedado. Acera sombra, muy fresca. Llave en la misma. Su dueño Sr. Peñaranda. 4632-31 en.

SE alquilan los altos recién pintados de la casa de moderna construcción situada en la calle 27 entre B y C., Vedado. Se componen de sala, comedor, 4 habitaciones y cuarto de criados, doble servicio sanitario y baño moderno. Las llaves en la bodega de 27 y B. Informes: García Tuñón Aguiar y Muralla. Tel. A-2856. 4883-1 fb.

VEDADO. Se alquilan desde Febrero primero, los bajos calle 15, número 196, entre G y H, compuestos de sala, comedor, tres habitaciones con baño intercalado, cocina de gas, cuarto de criado con su servicio sanitario etc. Informan: H, número 188, esquina a 15. 4772.—2 Feb.

EN LO MEJOR DEL VEDADO

Próxima a desocuparse, chalet de dos plantas, en 27 esquina a Cuatro, garage, jardín, grandes habitaciones en los bajos y altos, todos los servicios, sala y comedor. Casa moderna. Informes: Mariano Fernández. Teléfonos: F-1020, M-7732, A-1540. 4738.—4 Feb.

SE alquila el tercer piso de la bonita casa acabada de construir, a una cuadra del Colegio La Salle, tiene terraza, sala, amplio hall, 4 habitaciones, baño intercalado, gran comedor, cocina de gas y cuarto y servicios de criados. Renta 115 pesos con garage y 100 pesos sin él. Teléfono F-5854. 4316.—2 Feb.

Alquilo segundo piso calle M No. 3 entre 11 y Calzada, moderna, sala, 4 cuartos, comedor, recibidor, cocina, calentador, dos baños. Informes Malecón 6, altos. M-4336. 3957-1 fb.

PARA CAFE, FONDA O BODEGA

Esquina de gran porvenir, en el cruce de dos futuras Avenidas, en curva de tranvías. Zapata esquina a la calle A. Se admiten proposiciones de inquilinato. Informes: Eugenio Dediot Habana 86. Tel. A-2458. 4122-7 fb.

ALQUILO Quinta 78, altos, entre Paseo y Dos, Vedado, construcción moderna, cuatro cuartos con todas comodidades. Precio 95 pesos. Teléfono 2250, bajos, llave. 4081.—31 En

SE ALQUILAN LOS ALTOS PASEO 273, Vedado. Sala, comedor, 4 habitaciones, servicios modernos y de criados, terraza al frente. Informan en los bajos. Tienda de ropa. Teléfono A-2402. 3975-1 fb.

Jesús del Monte, Víbora y Luyanó

SE alquila en Santa Ana, entre Villanueva y Luco, a tres cuadras de la Calzada, una nave con todos sus servicios, propia para garage u otra industria con una casa compuesta de cuatro departamentos y demás servicios. Se da todo en precio módico. Informan en Municipio y Acierto, bodega. Teléfono I-2752. 5090.—4 Feb.

SE alquilan los bonitos altos de Fabrica 53, Luyanó, con sala, saleta, tres habitaciones, servicio intercalado. Informan A-2479. La llave en la bodega. 5037.—3 Feb.

SE alquila en $75 la hermosa casa Concepción 33, entre San Lázaro y San Anastasio, Víbora, con sala, dos ventanas, recibidor, 4 cuartos, comedor corrido, cocina, baño, patio y traspatio. Tranvía al frente. En la misma la enseñan. Informan San Rafael No. 86, bajos. Tel. M-3821. Sr. Garrido. 5124-2 fb.

JESUS del Monte, la casa calle San Nicolás, número 2-A, con sala, dos habitaciones, cocina y azotea en 32 pesos. 5047.—2 Feb.

SE alquila en el Reparto Mendoza, Víbora, la hermosa casa Santa Catalina, número 53, entre Saco y Luz Caballero, tiene garage. En la misma informarán. 5065.—1 Feb.

SE alquilan los altos de la calle Santa Ana 10 entre Rosa Enrique y Cueto Luyanó, compuesto de sala, saleta, 4 cuartos, comedor, baño, cocina gas en $45. Informan Fábrica de Baules. 5151-2 fb.

SE alquila una bonita casa en Rodriguez a media cuadra del tranvía de Concha. Informan Tels. I-4081 y M-3291. 5084-2 fb.

HERMOSO Chalet, se alquila en $150, en la calle Octava No. 42, entre San Francisco y Milagros. Informa su dueño. Tel. I-2915. 5093-8 fb.

SE alquila muy barata la casa número 5a., de la calle Alcalde O'Farrill, entre Luis Estévez y Lacret, Víbora. Se compone de jardín, portal, sala, 3 habitaciones, baño intercalado moderno, comedor al fondo, cocina, patio y traspatio. La llave en la bodega de la esquina. Informan: Galiano número 65. Teléfono A-5003. 5038.—2 Feb.

PARA COMERCIO

Se alquila un hermoso local para carnicería, barbería, taller de zapatería o cualquier otra industria, en Campanario esquina a Concepción de la Valla. Informes en la bodega. Teléfono A-8271. 5031.—3 Feb.

SE alquila en la Víbora, casa elegante para matrimonio en $40. Libertad 12 Informes A-5826. La llave en el 10 4916-31 en.

ALQUILERES DE CASAS

SE alquilan los altos, independientes de las casas Delicias 82 y 84 entre Milagros y Santa Catalina, agua abundante, doble servicio, instalación de gas y luz eléctrica, con sala, saleta, tres cuartos, muy alegres y frescos. Pueden verse a todas horas Precio módico. Informes su dueño Tel. I-3700. 4903-7 fb.

CORREA 19

Se alquila, jardín, portal, sala y saleta, muy grandes, 4 cuartos amplios comedor al fondo, baño completo, cuarto y servicio de criados, patio y traspatio. Precio $65. Informan en el 17. 4907-3 fb.

CALZADA de Jesús del Monte, 463, hermosa casa, (a una cuadra del Reparto Chaple), esquina Altarriba, frescos altos para numerosa familia, recibidor, sala, 7 habitaciones y 2 baños completos intercalados, comedor al fondo, pantry, cocina, cuarto y servicio criados. Garage con cuarto chauffeur y servicio $150.00. En la misma informan de 10 a 6. 4781.—31 En.

BONITA casa se alquila la fresca y ventilada casa sita en la calle de O'Farrill, número 20, Víbora, compuesta de tres grandes habitaciones, sala, comedor, cocina, cuarto de baño etc. etc. Para informes: Teléfono F-4233. 4787.—6 Feb.

SANTOS Suárez. Alquilo precioso chalet moderno, San Julio esquina Santa Emilia, entre dos líneas, portal, sala, comedor, tres lindas habitaciones y dos altas, baño intercalado, cocina, garage, servicios de criados terraza y jardín. Informes Teléfono A-8912. La llave en la bodega. 4752-2 fb.

SE alquila el hermoso alto de Jesús del Monte 74, en 75 pesos, con sala, saleta, 4 cuartos, comedor, buen baño, cerca de la entrada a la Quinta Dependientes. Informan en Obispo 104, bajos. 5056.—1 Feb.

SE alquila en $50.00 la casa O'Farrill número 40, entre J. A. Saco y Luz Caballero, Loma del Mazo, compuesta de portal, sala, comedor, cuatro cuartos, baño, cocina patio y traspatio. Se exige fiador. La llave al lado. Informan teléfono A-4850. 4513 31 e

VIBORA

Hermosa casa con cinco cuartos, patio y doble traspatio y agua abundante. Se pueden tener en ella plantas y aves. Nunca ha sido habitada por enfermos. Milagros, 40 entre Buenaventura y San Lázaro, a dos cuadras de la calzada. Llave e informes en la botica de al lado. 4501 5 f

JESUS del Monte, se alquila una casa como para un matrimonio, tiene comodidades y traspatio. Llave e informes: Quiroga 14, esquina Delicias. 4892.—31 En.

SE ALQUILA UNA CASA EN LA LOMA de Chaple. Tiene garage, 4 habitaciones, baño y toda clase de comodidades. A-0519. $80. 4460-31 en.

Se alquila una casa alta de esquina, muy fresca, mucha agua, con 2 cuartos, sala, comedor, patio, cocina y sus servicios, muy cómoda para un matrimonio. Informan en la misma a todas horas. Concha e Infanzón. Panadería. Tel. I-2341. 4557-3 fb.

SE alquila una casa en Pedro Consuegra o Lagueruela, entre Josefina y Agustina, en la Víbora; frente al edificio del Loma Tennis Club. Tiene sala, tres cuartos, comedor, amplia galería de persianas. Se da muy barata. Informes: Habana 86, doctor ...uro Fernández. Teléfono A-1213; solo de 3 a 6 p. m. 4526.—10 Feb.

Hermoso local para establecimiento sin estrenar, se alquila en Durege y Correa, sin regalía y contrato el tiempo que quieran. 4350-31 en.

SE alquilan los espléndidos bajos de la calle de Rosa Enriquez 129, entre Infanzón y Abreu, a dos cuadras de los carritos de Luyanó; se componen de portal, sala, saleta, tres cuartos, baño, cocina y traspatio. Las llaves en los mismos, teléfono I-4990. 4565 3 f.

Alquilo Calzada Jesús del Monte 577 entre Santa Catalina y Milagros dos altos acabados de fabricar compuestos de sala, saleta, comedor corridos con cuatro columnas de escayola, 4 cuartos, baño intercalado, servicios de criado, espaciosa cocina y calentador, todo esto contiene cada casa, vamos, una monada, gana $75. Llave No. 1, bajos. Informan Tel. U-1938 y U-2130. 4099-2 fb.

VIBORA. Alquilo espléndidos sanitarios altos esquina fraile, acabados de pintar, todas comodidades, gas, electricidad, agua abundante, baratos. Estrada Palma 55. Informan en la misma a todas horas. Teléfono I-5824. 4327.—3 Feb.

S EALQUILA LA PRECIOSA CASA de Dolores letra C entre Correa y Cocos a una cuadra de la calzada con sala, saleta y tres cuartos y baño intercalado. Informan Cerro No. 655. Tel. A-3854. 4323-31 en.

Se alquilan dos modernos altos para personas de gusto. Tienen sala, comedor y tres cuartos con sus baños, nunca falta el agua, hay grandes tanques situados en lo más alto y fresco del reparto de Santos Suárez, calle de Luis Estevez esquina a Goicuría. Hermosa vista, véanlas y se convencerán: Modernas, con cielo raso y mamparas. La llave en los bajos, bodega. Informes en el Tel. A-1000 o A-3994. Gómez. 4621-10 fb.

DESEA ESTABLECERSE O ABRIR SUCURSAL

Le alquilo hermosa esquina de fraile 253 metros, propia para establecimiento y panadería, Lacret y Pasaje, Reparto Santos Suárez, próximo a terminar las reformas. Informan en la misma. 4089.—31 En.

LUYANO, A MEDIA CUADRA DEL tranvía. Guasabacoa, número 48, se alquila la moderna casa, compuesta de portal, sala, recibidor, tres cuartos y demás servicios. Precio 45 pesos. Teléfono I-5221, local 22. 3784.—31 en.

Se alquila la casa de Municipio número 10-C, a dos cuadras de la calzada de Jesús del Monte, con portal, sala, comedor, tres cuartos y cocina. Informes: Industria número 146. Tel. A-1564. C10297 15d-13

SE alquilan varias casas de alto y bajo 2, 3 y 4 habitaciones en la calle de 10 de Octubre esquina a Vista Alegre. Están sin estrenar. Se da contrato a precios muy baratos. Informan allí, su dueño. 4629-3 fb.

VIBORA. Se alquila Buenaventura 31, entre Concepción y Dolores, con portal, sala, saleta, tres cuartos, baño, cocina patio y un gran traspatio con árboles frutales. Al lado informan. 4736 31 e

MUEBLES Y PRENDAS

SE ALQUILAN

Dos almacenes de moderna construcción, prueba de incendio, con chucho particular. Calzada de Concha y Marina. R. J. D'Orn. I-2047. 1168—31 en.

VIBORA. Se alquila la casa de dos plantas, Gertrudis esquina a Avellaneda. Informan Tel. F-4394. 4734-4 fb.

SE alquila en la calzada de 10 de Octubre esquina a Patrocinio, frente al paradero de los tranvías, un apartamento compuesto de sala y comedor, loggia, dos habitaciones con baño intercalado completo, cocina y cuarto y servicio de criados. La llave en los bajos. Café El Encanto. Informa: José Colmenares. M-7921. 4833-1 fb.

CON LUZ EN $20 ALQUILO ACCEsoria con todas comodidades, calle Miramar entre Galvez y O'Farrill. Informes en la misma o al Teléfono I-3769 4407-31 en.

Para persona de gusto se alquila la casa Santos Suárez 103 entre San Julio y Durege. Tiene jardín, portal, sala, comedor, tres habitaciones con lujoso baño, cuarto y servicio de criados, cocina, garage y traspatio grande. La llave en la bodega esquina Durege. Informes: Manzana de Gómez 260. Tel. A-2021. 3934-31 en.

SANTOS Suárez. Se alquila una casita de sala y una habitación y demás servicios $28, dos meses en fondo. Informan: Durege y Enamorado bodega. 4699-5 fb.

Alquilo para establecimiento dos grandes salones. Calzada Jesús del Monte 577, entre Santa Catalina y Milagros. Si los ve los alquila, solo ganan $70 cada uno, buen contrato Llave apartamento No. 1. Informan Tels. U-1938 y U-2130. 4098-2 fb.

SE ALQUILAN

Acabadas de fabricar, 5 casas, altos y bajos independientes, con todas las comodidades modernas en Patrocinio y Párraga, Loma Mazo, a una cuadra del paradero de la Víbora. Precios: 60, 65, 70, 80 y 100 pesos la esquina. Informes y llaves en Patrocinio No. 6 3160-17 fb.

Cerro

SE alquila Santo Tomás y Arzobispo, Cerro, un gran local propio para industria o depósito 35 pesos y una casa con sala, comedor, dos cuartos, baño intercalado y cocina de gas 40 pesos. La llave en la bodega. Informes: Virtudes 7. Teléfono M-7704. 5052.—4 En.

SE alquila una casa en el Cerro, en la calle de Carbajal, esquina Agua Dulce, tiene tres cuartos, comedor, cocina y baño, renta 35 pesos. 5091.—2 Feb.

SE alquilan los cómodos altos Patria No. 14, Cerro, tres cuartos, sala, comedor, baño completo, agua caliente lavabo en todos los cuartos; agua corriente; cocina de gas; cuarto y baño criado; lavadero; dos terrazas al frente. Precio reajustado. Informan lado; botica 458 B altos. También un garage. 5110-4 fb.

SE alquilan los altos San Benigno No. 45 Jesús del Monte, compuestos de sala, recibidor, comedor, 4 habitaciones, baño intercalado, cocina, servicio de criados y terraza al frente y al fondo. Informan I-3104. 5129-1 fb.

ALQUILO Carbajal 12, sala, saleta, 3 amplios cuartos, buen patio en $30 y $35 con balcón a la calle a dos cuadras tranvías, tres de Tejas. Teléfono M-6230. 5145-2 fb.

SE alquila casa Tulipán 12, sala, antesala, cinco habitaciones, salón de comer, cuarto baño completo, lugar para sirvientas y baño, lugar para automóvil. Precio módico. 4774.—31 Feb.

SE alquila para comercio o Industria una casa con 400 metros, Calzada Cerro, antes de Patria. Para verla y tratar en Salud, número 21. Teléfono A-2716, Sr. García. 4578.—3 Feb.

SE ALQUILAN UNOS FRESCOS ALtos compuestos de sala, comedor, dos habitaciones, baño y cocina y un departamento independiente de 2 cuartos, cocina y servicios con lavabo. Habana Park, frente a los dos paraderos del Cerro. Teléfono I-7413. 4427-31 en.

En el Cerro Avenida Blanco Herrera 7 (antes Palatino) con dos líneas de tranvías y a media cuadra de la Calzada del Cerro se alquilan modernas plantas altas, con gas, electricidad y abundante agua, compuestas de sala, saleta, tres habitaciones, patio, cocina y completo cuarto baño. También una casita de tres departamentos, independiente, patio, cuarto baño y servicios. De 30 a 50 pesos. Informes I-5281. Baguer. 4386-1 fb.

Guanabacoa, Regla y Casa Blanca

REGLA. Se alquila casa calle Maceo número 3, en $50, compuesta de dos salas de 40 metros cuadrados cada una, cuatro cuartos, comedor, dos baños, pisos de mosaicos, tres minutos de viajes a la Habana cada cinco minutos. Informan en Máximo Gómez 24, teléfono I-1592. 4203 31 en

Marianao, Ceiba, Columbia y Pogolotti

SE alquila una casa en Ampliación de Almendares en la calle 10 entre las Avenidas 10 y 11, a una cuadra del tranvía y dos cuadras del Hotel Almendares. Los bajos se componen de cocina, comedor, sala, saleta, cuarto de criados y baño. Los altos, de tres cuartos y baño, tiene garage separado $85 mensuales. Tel. M-3442 y FO-1045. 39 6 d 30 en.

PARA establecimiento se cede el contrato por 6 años de una casa de esquina con vidrieras en lo mejor de la calle Real en Marianao. Informes Neptuno 40. Tel. A-1224. 5186-1 fb.

MARIANAO, casas tres cuartos, baño, sala, comedor, $30.00. Departamentos altos, dos cuartos, sala, baño, cocina $20.00. Todas modernas. Reparto Nogueira. Teléfono FO-7014. 4564.—2 Feb.

HABITACIONES

Habana

GLORIA 88, altos se alquilan dos habitaciones, juntas o separadas para hombres solos, luz toda la noche. Precio económico. 5191-60-1 fb.

INDUSTRIA 80. Tel. A-6718. Magníficas habitaciones, amuebladas o no propias para matrimonios, con balcón y recibidor, lavabos agua corriente, espléndidos servicios sanitarios y cocina si desean usarla. También magnífica sala para profesional, desde $25 Se exigen referencias. 5185-1 fb.

SE alquila una habitación amueblada, agua caliente y teléfono. Obispo No. 97, segundo. 5123-1 fb.

HABITACIONES

PRADO 31, altos se alquila una amplia y ventilada habitación a personas de moralidad, propia para matrimonio, agua abundante. Toda asistencia. 5206-1 fb.

SE alquila una habitación con muebles o sin ellos en Escobar y Animas tercer piso, es independiente, balcón a la calle. Se da barato. Informan: Tel. M-7875. Alonso. Gervasio 59. 5201-2 fb.

HABITACION, se alquila una muy buena en Bernaza 62, altos, casi esquina a Muralla. 5077.—13 Feb

SE alquila un hermoso departamento de dos habitaciones en casa de familia con vista a la calle a hombres solos o matrimonio sin niños. Maloja 25, altos, esquina a Angeles. 5094.—2 Feb.

SE alquila una hermosa accesoria como para un matrimonio con dos departamentos y cocina y servicio independiente con dos puertas a la calle. Informan Luaces y Lugareño Teléfono U-1282 frente al parque Ensanche de la Habana 4786-31 en.

SE alquilan dos departamentos propio para un matrimonio solo en $20 co nluz. Se desea que sean personas respetables por tratarse de casa de comercio. Revillagigedo 3. 5121-1 fb.

EN Aguacate 47, altos del "Dandy", se alquilan habitaciones amuebladas con servicio de ropa y limpieza a 20 pesos sin muebles desde 15 pesos en adelante. 5076.—8 Feb.

MURALLA 59, altos, se alquilan inmejorables habitaciones, abundante agua y muy frescas. Teléfono M-6154. 5042.—3 Feb.

SE alquilan habitaciones con vista a la calle a matrimonio u hombre solo. Estrella 6 y medio, entre Aguila y Amistad. 5055.—3 Feb.

SAN Nicolás, 128, altos, entre Dragones y Salud, se alquila una habitación a hombres solos o matrimonio sin niños. 5011 3 f

SE alquila magnífica habitación en casa de familia, propia para persona de gusto. Belascoaín 24-A, fotografía 5023 31 e

HOTEL ESPAÑA

VilleÑas 58, esquina a Obrapía, espléndidas habitaciones con todo confort, para familias de buen gusto, moderna instalación de servicios higiénicos, con agua fría y caliente, cocina cosmopolita. English Spoken. Teléfono A-1832. 5006 13 f

DOS habitaciones juntas o separadas se alquilan en casa particular acabada de fabricar, situada en punto céntrico e inmediata a doble vía de tranvías, a señoras solas o matrimonios sin niños. Si se desea se alquilan amueblados y con toda asistencia. Informes: teléfono M-6656. 5019 1 f.

SE alquila en casa particular, hermosa habitación amueblada, gran cuarto de baño, teléfono, muy limpia, sin cartel en la puerta. Villegas 88 altos. Precio módico. 4932-7 fb.

SE alquila una hermosa y amplia habitación amueblada en Aguacate 12 altos, primer piso. Tel. M-7855. 4960-2 fb.

BRAÑA Y EL CRISOL HOTELES

Las mejores casas para familias, todas las habitaciones con servicio privado, habitación y comida para dos personas $75, 80 y 90 mensuales. Crisol, Lealtad 102. Telf A-9158 Braña, Animas 58. Telf. A-6787.

AVISO

El Hotel Roma, de J. Socarrás, se trasladó a Amargura y Compostela, casa de seis pisos, con todo confort, habitaciones y departamentos con baño, agua caliente a todas horas, precios moderados. Teléfonos M-6944 y M-6945. Cable y telégrafo Romotel. Se admiten abonados al comedor. Ultimo piso. Hay ascensor.

EDIFICIO CUBA

Empedrado 42. Se alquila un departamento que da a la calle, con dos habitaciones, en $40 y otros amplios y ventilados desde $20 a $25. Elevador, luz y agua. 4608.—31 En.

Palacio Abadín. Cuba 86, casi esquina Teniente Rey. Casa moderna moral, tranquila, habitaciones con lavabos, amuebladas, ropa y limpieza $25. $30 y $35 mensuales. Teléfono M-9726. 4703-3 fb.

APARTAMENTOS ACABADOS DE fabricar se alquilan apartamentos desde $35 a $60. Carlos III entre Zapata y Pozos Dulces. Informan: Malecón 51 entre Galiano y Blanco. 4425-24 fb.

Bernaza 57 entre Muralla y Teniente Rey, se alquilan frescas y ventiladas habitaciones desde 10, 12, 15 y 20 pesos y Luz 33 casi esquina a Habana se alquila una habitación en $15. 4620-5 fb.

SE alquilan varias habitaciones con balcón a la calle y también interiores en la calle de Jesús María número 6 y Picota, número 56 y Compostela número 156 y medio. 4561.—4 Feb.

Prado 87, altos del Cine Lara, se alquila una habitación amplia y ventilada en $30. 4590-3 fb.

Habana: Se alquilan habitaciones o departamentos para oficina en los altos de la casa Empedrado 16. Informan Arellano y Hnos. Cuba 50. Teléfono A-8297.

C 9806 Ind 20 oc

CASA DE HUESPEDES

Galiano 117, altos, esquina a Barcelona, se alquilan habitaciones amuebladas con comida y con vista a la calle para una persona con comida desde 35 pesos hasta 52 pesos, para dos desde 70 hasta 80 pesos. Teléfono A-9069. 2658.—31 En.

SAN RAFAEL 14 ALTOS SE ALquilan habitaciones amuebladas. 4149-31 en.

SE ALQUILA A HOMBRES SOLOS una hermosa habitación en Villegas 77, segundo piso, entre Obrapía y Lamparila. 3676.—31 en.

Hotel La Purísima. Se alquilan departamentos y habitaciones, con baño y sin baño, desde 45, 80, 120 y 150 pesos mensuales; por días, habitación y comida para una persona, dos pesos en adelante. Hay capilla en la casa, misa los domingos a las ocho. Se hospedan varios sacerdotes. Exclusivamente a personas de estricta moralidad. Los tranvías por la puerta para todos lados de la ciudad. Máximo Gómez 5, (antes Monte), esquina a Zulueta. Tel. A-1000. 4623-25 fb.

EN AMISTAD, 96

se alquila una hermosa sala a propósito para comisionista u oficinas, también hay una gran habitación a propósito para un matrimonio de gusto, con todas las comodidades. Amistad, 96. 3131.—2 Feb.

HABITACIONES

EMPEDRADO 31, primer piso alto, letra B, se alquila una habitación a hombres solos con buenos servicios agua abundante, entrada independiente, es casa decente y tranquila. 4753-31 en.

HOTEL SANTANDER

Habitaciones y apartamentos elegantemente amueblados, baños privados con agua caliente. Comida a la española, precios reducidos a personas estables. Se admiten abonados. Belascoaín, 98. Teléfono M-1194. 2816.—31 En.

RESTAURANT HOTEL TORREGROSA

Obrapía y Compostela. Habitaciones con baño privado, agua caliente, elevador día y noche. Precio $2 en adelante. 2041—11 fb.

MONSERRATE 93, ALTOS

entre Lamparilla y Obrapía. Se alquilan habitaciones con lavabo de agua corriente, muebles especiales y precios económicos. Más informes en la misma. 1084—6 fb.

PRADO 122 entre Monte y Dragones se alquila, vista a la calle, una habitación a matrimonio sin niños u hombres solos con o sin muebles, comida y limpieza de habitación. 4950-1 fb.

EN casa de familia honorable se cede a un matrimonio o a dos compañeros, habitación con asistencia completa. También se alquila una habitación con servicio privado a hombre solo. Precios razonables. Buena comida. Se cambian referencias. Consulado 89, primer piso. 4956-21 en.

UNA habitación grande, cómoda y con luz en casa de familia, propia para un matrimonio. Precio barato. Puede venir a verla. Maloja 68, bajos. 4962-31 en.

HOTEL VANDERBILT

Zenea y Mazón, Loma de la Universidad Nacional. Se alquilan habitaciones, propias para personas estables. Precios sumamente bajos. Casa de orden y moralidad. Baño y agua caliente. Tels. U-2204 U-4222. 4942-7 fb.

OBRAPIA 96 y 98, se alquilan habitaciones a la calle e interiores, grandes y frescas, a dos cuadras del Parque Central, lavabo de agua corriente, luz toda la noche, especiales para oficinas u hombres solos de moralidad. Informes el portero. 4985-4 fb.

EN casa de familia se alquila hermosa habitación con su servicio y completamente independiente. Informan al Tel. U-8583. 4856-4 fb.

AGUIAR 92, entre Obispo y Obrapía, habitaciones a 15, 18, 20 y 25 pesos con muebles o sin, luz toda la noche, agua abundante, hay teléfono y criado, la casa más tranquila y de orden. Informan: Tel. A-3387 y en la misma. 2783.—5 Feb.

EN el punto más céntrico de la Habana. O'Reilly 84, altos del Café El Paraiso, entrada por Villegas, se alquilan frescas y claras habitaciones con o sin muebles. Tel. M-3013. También se sirven comidas. 4784-1 fb.

APARTAMENTOS BASARRATE

PARA PEQUEÑAS FAMILIAS

Recibidor, alcoba y lujoso baño privado, Servicios de alumbrado y teléfono. Comidas a su vivienda. Confortables y ventilados. Visítelos y seleccione el suyo. San Rafael 245, entre Basarrate y Mazón, una cuadra de Infanta. 4801-1 fb.

BERNAZA 36 (Plácido), frente al parque del Cristo. Gran casa de huéspedes en lo más céntrico de la Habana, cerca de los teatros y paseos de la zona comercial. Se alquilan hermosísimas habitaciones con balcón a la calle y agua corriente. Estricta moralidad. Magnífica comida. Precios módicos. 4741 1 f

CASA DE HUESPEDES

La Comercial, Muralla 12, esquina a San Ignacio. Esta casa alquila amplias habitaciones y apartamentos con vista a la calle, todas con lavabos de agua corriente por hospedaje completo por persona desde 35 y 45 pesos se admiten abonados a comer. Teléfono A-0207. 4735 4 f

CASA de huéspedes. Se alquilan habitaciones a hombres solos y matrimonios sin niños. Se cobra $30 por persona con comida y desayuno y ropa de cama. Desagüe 16 entre Oquendo y M. González. Tel. U-4669. 4713-3 fb.

Hotel Luz. Se alquilan departamentos, con baño y sin baño, con comida y sin ella, con muebles y sin ellos habitaciones con lavabos de agua corriente; precios por meses desde 25 a 150 pesos; por día desde un peso en adelante. Ocupa una manzana entera y tiene 125 habitaciones; la casa más barata de la Habana y la más fresca por sus amplios salones, recibiendo la brisa de la bahía. Hermoso panorama; para vivir fresco y amplio no hay como el Hotel Luz. Visítelo y se convencerá. Se han hecho grandes reformas estilo moderno. Los carritos pasan en la esquina para todos lados de la ciudad. Oficios 35 entre Luz y Acosta. Teléfono A-3994. 4622-25 fb.

SE ALQUILA UNA HABITACION con balcón a la calle para hombres solos, Merced No. 70. Hay teléfono, segundo piso. 4154-31 en.

LAMPARILLA 74. ESQUINA A Villegas. Casa familia. Hermosa habitación vista plazoleta, entrada independiente, otra interior, con toda asistencia. Precios de situación. 3544.—5 Feb.

HOTEL BERLIN

Ignacio Agramonte (antes Zulueta) número 83

Espléndida casa de huéspedes, con magníficas y frescas habitaciones con balcón a la calle, elegantemente amuebladas y lavabos de agua corriente, baños fríos y calientes. Buena comida, esmerado trato y absoluta moralidad. Teléfonos A-2251 y M-4471. 142.—1 Feb.

Vedado

SE alquila una habitación en calle 12 No. 192 entre 19 y 21. 5140-1 fb.

Alquilo habitaciones amplias a $12 Durege entre Santa Irene y Correa altos del taller. Agua abundante y muy frescas. 4349-31 en.

Varios

HABITACIONES en Jesús del Monte con luz eléctrica y buenos servicios a $8.00. San Luis y Colina Villa Jaya 5081-4 fb.

SE NECESITAN

Criadas de mano y manejadoras

SE solicita una criada de mano en la calle F, número 219, altos, sueldo 25 pesos y ropa limpia. 5064.—31 En.

SE NECESITAN

Criadas para limpiar habitaciones y coser

NECESITO UNA CRIADA PARA cuartos y otra para manejadora. Sueldo $30 cada una. También necesito una cocinera y un criado de mano. Sueldo $50. Habana 126. 4927-31 en.

Cocineras

SE solicita una cocinera española en Paz 8 entre Santos Suárez y Enamorado. 5156-1 fb.

SE solicita una buena cocinera. Se prefiere que sepa repostería y ayude en la casa. Muralla 29, altos. Después de las 3. 5147-3 fb.

VEDADO. SE SOLICITA COCINERA o asiático que sepa cocinar para 4 personas. Si no cocinan bien que no se presente. Calle 9 No. 3 entre K y L. 4901-31 en.

SE solicita una cocinera para tres de familia. Ha de dormir en la casa y ayudar en algo a la limpieza. Neptuno 342, bajos, entre Mazón y Basarrate. 4982-31 en.

SE solicita una buena cocinera que sepa hacer dulces y que traiga recomendaciones. Para muy corta familia. Sueldo $35 en 19 No. 239 esquina a F. Vedado. 4973-3 fb.

Chauffeurs

EN Patrocinio 13, esquina a Felipe Poey, Víbora, se solicita un buen chauffeur que tenga varios años de práctica y referencias de las casas particulares donde haya servido. 5087.—31 En.

Varios

SE solicitan costureras prácticas en ropa de caballero y una embolsilladora, práctica, es inutil presentarse si no está práctica. Suárez, 29, bajos. 5035.—31 En.

SE solicita socio para una hermosa habitación amueblada con excelente comida si la desean. Compostela 94, segundo piso, entre Muralla y Sol. 5083.—1 Feb.

VENDEDORES, se necesitan en todos los pueblos del interior para vender al comercio o a particulares artículos de alta novedad, envíe dos pesos en sellos o jiro postal y se le enviarán muestras por valor de cinco pesos si no le agradan se le devuelve su dinero. C. Rodríguez y Compañía. Monte, número 206, (altos. Habana. 5107.—13 Feb.

COBRADOR, se necesita persona seria y honrada con toda clase de garantías para cobrador. Dirigirse a Chacón, número 17. Edificio "Mercurio". 5114.—31 En.

JARDINERO

Se solicita uno que sepa su oficio para dirigir un jardín comercial, sea entendido en confección de adornos florales. Se da casa, comida y sueldo. Si no tiene buenas referencias, tanto privadas como de práctico en el oficio, que no se moleste escribiendo. Apartado 333. Santiago de Cuba. 37.—3d a 1o.

SE necesita socio para frutería y mueblería en el campo, casa acreditada, solo hace falta $1.000. Teléfono. Bilbao, Luyanó 54, frutería. 4983-1 fb.

ESPAÑOLES Y COMERCIANTES

En 24 horas tramito cartas de Ciudadanía Cubana. Títulos de chauffeurs, cobros de cuentas atrasadas, anticipo dinero sobre herencias. Virtudes 128, bajos, entre Escobar y Gervasio. 4980-7 fb.

POR no poder atenderla se solicita un socio para bodega y otro para café y fonda, que aporten 600 pesos. Dan razón: Rodríguez, 61, bodega. Jesús del Monte. 4797.—2 Feb.

SE DESEAN MACHETEROS PARA caña en las Colonias "Paso Real de San Diego", en el pueblo del mismo nombre, Colonias que cortarán más de 3 millones de arrobas, las cañas mejor asistidas de la provincia de Pinar del Río, de las cuales tenemos muestras para que puedan examinarlas los que deseen; pago al día, buenas viviendas, buen agua, con facilidad de comunicación a tres horas de la Habana, con tres trenes diarios. Informan en la Habana, Almacén Hércules. Muralla 58-62 y en Paso Real de San Diego. Vicente Suárez. 11 d 31 en.

SE OFRECEN

Criadas de mano y manejadoras

UNA joven española desea colocarse de criada de mano o para cuartos. Sabe coser. Informan Vedado, calle 26 esquina a 13, Carnicería. Es formal. No tiene pretensiones. También se coloca de manejadora. Tel. F-4547 5205-1 fb.

SE ofrece una buena criada de mano o para habitaciones y una superior cocinera repostera. Inmejorables referencias. Habana 126. Tel. A-4792. 5149-31 en.

JOVEN española desea colocarse de criada de mano con matrimonio solo de moralidad. Informan San Juan de Dios 19. Taller de Lavado A-9015 5143-31 en.

DESEA colocarse una joven española recién llegada para criada de mano o manejadora. Informan: Monte, 265, altos. 5045.—1 Feb.

SE ofrece joven española para primera o segunda doncella acostumbrada al servicio fino y con inmejorables referencias, no le importa salir de la Habana, lo mismo familia cubana que americana. Informes: Teléfono M-4049. 30441 Feb.

SE desea colocar una muchacha española de criada de mano o de cuartos, sabe cumplir con su obligación y tiene las mejores recomendaciones de las casas que ha trabajado. Para más informes: Muralla 7-A, entrada por Inquisidor. 5039.—1 Feb.

DESEA colocarse una muchacha española de manejadora o criada de mano en casa de moralidad. Informes: Teléfono U-2538. 5078.—1 Feb.

DESEA colocarse una joven peninsular de criada de mano o manejadora, tiene referencias de las casas donde ha estado. Informan en la Calzada de Vives, 174. 5088.—2 Feb.

UNA muchacha española desea colocarse de criada de mano o cuartos, sabe su obligación. Tiene recomendación. Tel. U-1458. 5105-1 fb.

DESEAN colocarse dos muchachas, una de manejadora y la otra de criada de cuartos o del comedor y no le importa ayudar a la cocina, son trabajadoras y formales y tienen referencias de las casas donde han trabajado y sin pretensiones. Informan en Cuba y Muralla, altos del café. 5108-31 en.

DESEA colocarse una joven española de criada de mano o de cuartos. No se coloca menos de $25. FO-1127. 5131-1 fb.

SE ofrece una joven para criada. Tiene referencias. Calle G 71, Vedado Pregunten por Esperanza. 5133-1 fb.

SE ofrecen dos recién llegadas para criadas. Informan Vedado, calle 6 número 250. Tel. F-5543. 5098-1 fb.

DESEAN colocarse de criadas de mano o manejadora dos españolas de mediana edad. Informan: Perseverancia 21. 5104-21 en.

SE ofrece una peninsular para criada de mano o para habitaciones, lleva tiempo en el país y sabe su obligación. Razón: Reina 98. Tel. A-1727. 5153-1 fb.

DESEA colocarse una joven castellana de criada de mano o para el comedor. Gana $30. Tiene referencias. Informan Jardín La Violeta. San Miguel 5. Tel. M-9102. 5176-31 en.

SE OFRECEN

DESEAN colocarse dos jóvenes españolas, una de criada de mano y otra de cuartos o de comedor, en casa de moralidad. Informan en Concordia 190. Tel. U-3020. 5175-1 fb.

DESEA colocarse una joven española de criada de mano o manejadora. Tiene buenas referencias. Informan Teléfono A-7123. Tejadillo 44. 5142-1 fb.

DESEA colocarse joven española de criada de mano o manejadora. Tiene referencias. Informan en 27 No. 336 esquina A, Vedado. 5194-31 en.

UNA joven española, sin pretensiones desea colocarse de criada de mano. Entiende algo de cocina: es práctica en el servicio particular. Tiene buenas recomendaciones. Diríjanse al teléfono M-5631. 5004 1 f

SE ofrece criada de mano o de cuartos o manejadora. Tiene referencias. Teléfono I-6388. 5012 1 f

DESEA colocarse una peninsular de mediana edad de criada de mano en casa seria. Tiene referencias. Informan Barcelona 2. 4961-31 en.

DESEA colocarse una joven española de criada de mano en casa de moralidad. Informan Hotel La Marina. Inquisidor 17. Tel. M-2445. 4971-31 en.

DESEA colocarse una señora recién llegada de España para criada de mano o manejadora para corta familia. Informan Hotel La Marina. Inquisidor 17. Tel. M-2445. 4970-31 en.

DESEA colocarse una joven española de criada de mano o manejadora, entiende algo de cocina. Tiene buenas referencias. Informan en la calle 24 entre 7 y 9, Vedado. Tel. F-4627. 4917-31 en.

DESEA colocarse joven española de criada de mano o de comedor, formal y educada. Lleva tiempo en el país. Tiene referencias. Informan: Tel. A-0232. Fuerta Cerrada 30. 4933-34-31 en.

DESEAN colocarse dos muchachas, una de criada de mano o de manejadora, la otra es de mediana edad y entiende de cocina. También van al campo. Informan U-4669. 4988-31 en.

DESEA colocarse una muchacha peninsular para un matrimonio o criada de mano. No es recién llegada. Oquendo 23 1-2. 4946-31 en.

ENGLISH speaking girl desires position as nurse with english speaking family, has good references. Telephone A-9442. 4951-31 en.

DESEA colocarse una señora de mediana edad de manejadora o para otros quehaceres que le convenga, lleva tiempo en el país, no pretensiones. Informan Leonor 20. Teléfono I-7535. 4963-31 en.

SE quiere colocar una muchacha recién llegada de criada de mano. Sol No. 94 y 98 informan, habitación 23 Pura Pérez. 4869-31 en.

DESEAN colocarse dos jóvenes españolas de criadas de mano o manejadoras; ellas saben cumplir con su obligación; llamen a Regla, teléfono M-01 para que le avisen al 1140. Jardín La Perla de Regla. 4511 31 en

DESEAN colocarse dos muchachas en casa de familia seria, llevan tiempo en el país, para criadas de mano, comedor, cuartos o cocina, siendo corta familia. A-9383. 4677-31 en.

Criadas para limpiar habitaciones y coser

DESEA colocarse una joven española para cuartos y coser o criada en casa de corta familia. Sabe bien su obligación. Es formal y tiene referencias. Informes Habana 47, bajos letra A. U H 4760-30 en.

UNA joven española desea colocarse de criada de cuartos o comedor o manejadora, sabe cumplir con su obligación y es persona de moralidad, tiene buenas referencias. Informes en Santa Clara, número 16. La Paloma. Teléfono A-7100. 5071.—1 Feb.

DESEA colocarse una muchacha española para criada de cuarto, sabe coser y cortar un poco. Su domicilio Ayesterán 20. Tel. U-2334, bodega. 5131-1 fb.

DESEA colocarse joven española para cuartos, entiende de costura, es seria y fina en todos sus modales. Informan Cuba 97. Tel. M-7479. 5139-1 fb.

COSTURERA española que cose bien, de señora y niños, desea coser en casas particulares. Teléfono F-4537. 5016 2 f

Criados de mano

CRIADO de mano fino, se ofrece un peninsular con mucha práctica en todo servicio de mesa y limpieza, sabe planchar ropa de caballero y con referencias de casas distinguidas. Informan: Teléfono U-3020. 5075.—31 En.

SE ofrece para criado de mano un joven. Tiene recomendaciones. Informan Tel. F-4545. 5136-1 fb.

SE ofrece un criado práctico, educado limpio, discreto, honrado, de buen carácter, no tiene pretensiones y da muy buenas referencias. Tel. A-4265 5137-1 fb.

JOVEN español ofrece sus servicios para criado de mano, portero o cosa análoga, sabe cumplir bien y tiene buenas referencias. Informan Teléfono M-2894. 5157-31 en.

JOVEN español desea colocarse de criado de mano, sabe su obligación. Sirve a la rusa, lleva doce años en Cuba y conoce bien las costumbres del país. Tiene referencias. Informan Tel. A-3318. 5148-1 fb.

SE ofrece un buen criado habituado al servicio de buenas casas con referencias de las mismas, plancha ropa de caballero, sale al campo. Teléfono M-2161. 4959-31 en.

DESEA colocarse un criado de mano muy práctico en el oficio, lleva tiempo en el país. Tiene referencias. Informan F y 21. Teléfono F-5016. Vedado. 4955-31 en.

Cocineras

DESEA colocarse para corta familia cocinera de color o limpieza por horas. Informes: Paula 14. 5069.—1 Feb.

DESEA colocarse una señora para cocinar, sabe cumplir con su obligación sabe cocinar a la española y a la criolla y de repostería. Informan Soledad No. 2. 5103-8 fb.

SEÑORA de mediana edad desea encontrar una buena casa para cocinera y repostera. Conoce toda clase de comidas, no duerme en la colocación. Tiene referencias. Para informes en O'Reilly 85. Sueldo de 35 a 40 pesos. Teléfono A-5677. 5120-1 fb.

DESEA colocarse una cocinera española. Cocina a la criolla y americana, duerme en la colocación, calle San Lázaro 75, bajos esquina Crespo. Teléfono A-5882. 5128-31 en.

DESEA colocarse una española para cocinera o criada de mano. Sabe cumplir con su obligación. Informan en Morro 1. Teléfono A-1815. 5141-31 en.

SE coloca una general cocinera a la española y criolla, sabe de repostería y hace plaza, no duerme en la colocación. Tel. I-5910. 5014-31 en.

COCINERA española desea colocarse con familia respetable. Cocina a la española y criolla, duerme fuera. Teléfono M-8079. 5168-31 en.

UNA cocinera repostera y otra que no es repostera desean colocarse Duermen en la colocación. Tienen referencias. Informan Tels. U-3070 y U-4669. 5188-1 fb.

DESEA colocarse una muchacha para los quehaceres de una casa, si puede ser para corta familia o matrimonio solo. Es limpia y trabajadora. Lleva tiempo en el país y tiene referencias Desea casa de moralidad. Informan: Habana 77. Ultimo piso. Teléfono A-8267. 5204-6 fb.

M.E.C.D. 2016

SE OFRECEN

DESEA colocarse cocinera repostera de color para corta familia, ir en el campo, se desea, habla inglés y español. Calzada y J, Vedado. Edificio Miami. Preguntar por Caridad, número 2, piso, habitación número 2. Teléfono F-1244. 4790.—3 Feb.

SE ofrece para cocinar una española de mediana edad, limpia, con referencias, para casa particular o de comercio. Cocina bien verdad. Gloria 67, altos. No trabaja sino en la ciudad M-5261. 5008 1 f

DESEAN colocarse dos muchachas peninsulares, una de cocinera y otra de criada de mano. Saben cumplir con su obligación. Informes Tel. F-4623 Calle 25 No. 342. Vedado. 4975-31 en.

Cocineros

COCINERO desea colocarse en hotel, casa particular o de comercio. Sabe español, francés y criolla. Informan Habana 136 A, habitación No. 24. Va al campo. 5117-1 fb.

SE ofrece un gran cocinero. Trabaja en todos los sistemas de cocina, inmejorable repostero, crocantes, glacé, etc. Hace postres desconocidos, los más finos y deliciosos. Tel. A-4265. Tiene referencias. 5138-1 fb.

COCINERO español desea colocarse en casa de comercio por haber trabajado en varios almacenes. Trabaja española, francesa y criolla. Tiene buenas recomendaciones. Informan Corrales y Cárdenas, Panadería. M. García. 5150-2 fb.

SE desea colocar un cocinero del país y repostero; bien sea huéspedes, particular o establecimiento; sale fuera de la Habana. Informan teléfono A-5163. 5062 1 f

SE ofrece cocinero español a casa particular o comercio. Cocina criolla y española y entiende repostería, es serio y de confianza y tiene recomendación. Informan Tel. M-2807 4910-31 en.

Chauffeurs

CHAUFFEUR joven desea colocarse en casa particular o de comercio, con referencias. Informan Tel. M-5107. 5174-1 fb.

DESEA colocarse un chauffeur español, práctico en el manejo y mecánica de máquinas en casa particular o comercio. Tiene referencias. Informan M-6475. 5180-31 en.

CHAUFFEUR mecánico español con larga práctica, persona seria y formal desea colocación en casa particular o de comercio. Buenas referencias. Informes Teléfono A-1910. De 7 a. m. a 7 p. m. 5203-31 en.

CHAUFFEUR con gran experiencia de mecánica con más de 8 años de práctica, que maneja toda clase de camiones desea trabajar. Tiene inmejorables referencias. Informes. Teléfono M-2717. 4919-1 fb.

CHAUFFEUR español de 30 años, formal, desea casa de familia formal. Tiene buenas recomendaciones de años de las casas que trabajó. Maneja cualquier máquina, conoce bien la ciudad. Igualmente el tráfico. Conoce bastante mecánica. Llamen al Teléfono FO-1241. 4997-31 en.

CHAUFFEUR con ocho años de práctica y conocimientos de mecánica, desea trabajar en casa de comercio o particular. Tiene buenas referencias. Tel. U-2617. 4813-3 fb.

EXTRANJERO práctico en maquinarias de hacer hielo y refrigeración. Ofrece sus servicios. Teléfono I-7170. 4767.—3 Feb.

CHAUFFEUR joven español, desea colocarse en casa particular o de comercio. Tiene título de España y Cuba, sabe manejar toda clase de máquina, no tiene pretensiones y tiene quien lo recomiende. Informan Tel. A-9544 de 6 a 8 a. m. y de 4 a 8 p. m. 4674-31 en.

Tenedores de libros

TENEDOR de libros, experto, competente taquígrafo español-inglés, con buenas referencias, se ofrece fijo o por horas. Teléfono F. O. 1626. 5024 3 f

TENEDOR DE LIBROS CON MUCHA práctica, mecanógrafo y corresponsal, joven y cubano, solicita empleo en casa importante, da toda clase de referencias. Dirigirse al Apartado 882, Habana. 3743.—31 en.

Varios

JOVEN que ha sido empleado, desea plaza de cobrador de comercio o industria importante. J. M. López. Altarriba número 8. Jesús del Monte. 5080.—4 Feb.

ENGLISH speaking Woman seeks position as made or house work. Calle de Gloria 64. 5027.—1 Feb.

MATRIMONIO catalán; de buena presencia desea colocarse de porteros o de encargados de casas. Tienen buenas referencias. Tel. M-5174. 5112-1 fb.

ESPAÑOL 23 años, solicita cualquier empleo, preferencia escritorio. Diríjase F. Garreta. Bélgica 99. Hotel. 5118-31 en.

SE ofrece un matrimonio joven, recién llegado para servir en casa particular. Informan Vedado, calle 6 número 290. Tel. F-5543. 5181-7 fb.

UNA joven solicita empleo en botica o cualquier establecimiento para dependienta o cajera. A. R. Santa Emilia. 28. Tel. I-6549. 5124-31 en.

SE alquila un departamento con agua y luz, propio para establecimiento o comisionista. Precio muy módico. Jesús María 35. 5125-1 fb.

DESEA colocarse un joven mecanógrafo. Informes F-4682. Pregunten por Adolfo Lenzano. 5120-1 fb

JOVEN instruído, excelentes referencias auxiliaría trabajos oficina y acompañaría comerciante, viajante o particular en viaje interior o extranjero. Escribir: Apartado 1212. V. Ausel. 5184-31 en.

LAVANDERA de color desea encontrar casa particular para trabajar ropa fina. Informan en Escobar 152, antiguo 5017 31 e

UN joven español desea colocarse de portero o sirviente clínica, lavandería, dependiente de café. Para informes: U-1654. 4913-31 en.

SE OFRECEN

INGENIERO. Experto en motores de combustión interna y transformarlos estos para gas pobre, con combustible, (bagazo de caña, leña, desperdicios de madera, etc.) Ofrece sus servicios. Informes: Tel. I-7170. 4766-3 fb.

SE ofrece para lavar ropa fina una señora. Una muchacha se ofrece limpieza por horas. Buenos informes Cárcel 15. Prado y Morro. Teléfono M-8495. 4931-1 fb.

DESEA colocarse un muchacho español, es mecanógrafo, taquígrafo, tenedor de libros y habla inglés. Sabe cumplir con su obligación. Obispo No. 82, entrada por Villegas, altos. Teléfono M-9289. 4969-31 en.

DESEA colocarse para fregar en fonda o lo que sea, un hombre muy práctico, se brinda para todo, regar jardín o mensajero, aspira poco sueldo, va a todas partes. Santiago 1, bajos. Teléfono M-7234. 5028.—1 Feb.

DESEA colocarse un jardinero práctico en el ramo, injertador en todos los árboles frutales y procedimientos para hacer desaparecer la mosca prieta y horticultor. Jardín Las Mercedes, teléfono 5067 B y Zapata. 4747 6 f.

UN hombre de mediana edad peninsular y con buenas referencias, se ofrece para portero, sereno, limpieza de oficina o cosa análoga. Informan: Teléfono A-2348. 4575.—31 En.

Experto comercial, hablando español, inglés, francés y alemán, desea colocarse. Tiene los mayores conocimientos en toda clase de mercadería, maquinaria, etc. Está dispuesto también a visitar la clientela comercial como representante de alta práctica. Sueldo para comenzar, lo menos $120 mensuales. San Miguel 73, bajos. F. S. 4553-31 en.

SEÑORES PROPIETARIOS

Persona seria, correcta en su trato y proceder, tomaría la administración de casas o sus cobros etc. Referencias o garantías satisfactorias. Avisar al señor Fuentes, Oficios, 17, almacén de Pita Hnos. 4548.—10 Fb.

Propietarios. Una persona competente para desempeñar contabilidad cobros, diligencias en oficinas, etc. se ofrece pudiendo dar garantías de su buen desempeño. Informes en el Escritorio de Hierro y Ca. Obispo número 68. 4673-3 fb.

SE OFRECE HOMBRE DE MEDIANA edad inteligente en la fabricación de Licores y vinos y embotellado de todas clases de presentaciones del país, conoce las clases de bebida que más gustan en cada Zona de la República. Diríjame a Apartado número 2134. J. F. R. Habana. 3742.—31 En.

SE OFRECE SEÑORITA PARA DEpendiente u oficina sin pretensiones y con buenas referencias. Tiene conocimientos de papelería y quincalla. Pueden dirigirse al F-5922. 3745.—31 En.

DESEA COLOCARSE UN PENINSUlar de mediana edad, de portero o para limpieza de oficinas, lleva varios años en el país, tiene buenas referencias de su cumplimiento. Informan Universidad y Sierra, bodega, frente a la entrada de Sabatés. 4271-73-31 en.

ENSEÑANZAS

SEÑORITA tiene algunas horas para dar clases de francés o alemán en su casa $1. a domicilio: $0.80 por una hora. Habitación 10. Muralla 55, altos 5109-1 fb.

CLASES para señoritas por la cuota de $5.00 mensuales. Tres horas las labores siguientes: Lista de las labores: Bordados, Flores, Encajes, diferentes labores en fantasías. Calle de Jesús María No. 64. También se dan lecciones a domicilio y preparatorias para ingreso. Precios convencionales. 4987-31 en.

JULITA R. MAGASEN

Profesora graduada en Barcelona de corte y confección sistema Martí, clases a particulares y colegios. Se hace cargo de confecciones de señora y niños. Clases de solfeo y piano. Teléfono I-6753. 1518.—9 Feb.

Profesor con título académico; da clases de segunda enseñanza y prepara para el ingreso en el Bachillerato y demás carreras especiales. Curso especial de diez alumnas para el ingreso en la Normal de Maestros. Salud, 67, bajos. Alt Ind 19

ENSEÑANZAS

ACADEMIA "MARTI"

Corte, costura, corsés y sombreros. Directoras: Sras. GIRAL y HEVIA. Fundadoras de este sistema en la Habana, quedando nombradas examinadoras a las aspirantes a profesoras con opción al título de Barcelona. Esta Academia da clases diarias alternas, y a domicilio por el sistema más moderno y precios módicos. Se hacen ajustes para terminar en poco tiempo. Se vende el Método de Corte. Pidan informes: Neptuno, 47, altos. Para tratar sobre las clases de una a tres. 1853.—10 Feb.

COLEGIO "SAN ELOY"

PRIMERA ENSEÑANZA PREPARATORIA, BACHILLERATO, COMERCIO E IDIOMAS

Está situado en la espléndida Quinta San José de Bellavista, a una cuadra de la calzada de la Víbora, pasando el crucero. Por su magnífica situación es el colegio más saludable de la capital. Grandes dormitorios, jardines, arbolado, campos de sports al estilo de los grandes colegios de Norte América. Dirección: Bellavista y Primera, Víbora. Teléfono I-6002. Pida prospectos. 339.—2 Feb.

BAILES CLASICOS Y DE SALON

Enseñanza perfecta y garantizada por la profesora señorita P. Gil. Da clases privadas en su domicilio particular y a domicilio a señoras, señoritas y niñas. Belascoain 117, altos, una cuadra de Reina. 3627-31 en

GRAN ACADEMIA COMERCIAL DE IDIOMAS, TAQUIGRAFIA Y MECANOGRAFIA, UNICA PREMIADA EN EL CONCURSO PROFESIONAL CELEBRADO EL 28 DE MAYO DE 1922. COLEGIO ELEMENTAL Y SUPERIOR. DIRECTOR: LUIS B. CORRALES. LOMA DE LA IGLESIA DE J. DEL MONTE. TELEFONO I-2490. CLASES DE DIA Y DE NOCHE. INTERNOS. EN TODAS LAS LIBRERIAS Y EN ESTA ACADEMIA SE VENDE LA UNICA ARITMETICA MERCANTIL PRACTICA, CON PROBLEMAS DE TENEDURIA DE LIBROS, MAS UTIL. Y MAS BARATA QUE SE CONOCE.

¿QUIERE GANAR $150.00 EN ADELANTE

Aproveche su tiempo, que no le pesará. Lo hacemos competente y práctico en pocos meses.

TENEDURIA, CONTABILIDAD Y ANALISIS

No pierda más tiempo. Empiece llevando un juego completo de libros, pues es ciencia esencialmente PRACTICA, y abandone las teorías confusas. Curso y experiencia en tres meses.

TAQUIGRAFIA "PITMAN"

(EN ESPAÑOL E INGLES)

Práctica y dictado, por experto taquígrafo público con larga experiencia. Rapidez en 7 días, 60 palabras el primer mes, 100 al segundo. Otorgamos título auténtico de nuestros representados "Isaac Pitmann y Sons", de New York y Londres.

INGLES, MECANOGRAFIA, ARITMETICA MERCANTIL, CALIGRAFIA ORTOGRAFIA, ETC.

Todo sin gran esfuerzo mental. A BASE DE PRACTICA, que es la que nunca se olvida y asegura el éxito. Sistemas modernos, alemanes y americanos.

Garantizamos magnífico empleo. Graduados colocados este mes: Margarita Estapet, Julián López, Pedro Aballí, Joe Loetig y otros.

ATENCION ESTRICTAMENTE INDIVIDUAL

(También por correspondencia)

E. F. TIZOL

(Perito taquígrafo contador)
Profesor del Comercio
Teléfono M-4061
Nueva del Pilar 31, esquina Clavel, cerca de los Cuatro Caminos
962—6 fb.

MECANOGRAFOS

Clases por correspondencia de Estenotipia o sea taquigrafía por medio de las máquinas de escribir, es mucho más rápida y fácil de aprender que la taquigrafía a mano. Pedir circular a M. A. Alvira 27 y E, Vedado, Habana. Teléfono F-5367. 59147.—1 Mz.

SANCHEZ Y TIANT, Colegio de niñas

Avenida de Simón Bolívar (antes Reina) núms. 118 y 120. Tel. A-4794. La parte más alta de la Habana. Veinte años de fundado. Bachillerato, enseñanza superior y primaria. Veinte afamados profesores. Alumnas internas, medio pupilas y externas. Se facilitan prospectos. 45157 30 mz

Colegio LA GRAN ANTILLA

DE 1a. Y 2a. ENSEÑANZA

Director:
José Ma. Peiró.

Se admiten Internos, Medios Internos y Externos de ambos sexos.

Calle 6 No. 9 VEDADO F-5069

C.5799 Ind. 16-Jul.

ENSEÑANZAS

CLASES INDIVIDUALES Y COLECTIVAS

Profesor graduado, bachiller, ex-alumno por oposición de la Escuela de Topógrafos e Ingenieros Geógrafos de España. Diurnas de Preparatoria Bachillerato, Cadetes, Normales; enseñanza por los programas oficiales. Especialidad en Matemáticas, Física, Química, Agrimensura, Gramática y Literatura castellanas. Nocturnas de Aritmética Mercantil, Gramática, Ortografía, Inglés, Taquigrafía por notable profesor español educado en Inglaterra. Ambos sexos. Método práctico y rápido. Precio módico. Teniente Rey 61, altos, entre Villegas y Aguacate. 4810-1 fb.

GUITARRISTA

Profesor recién llegado de España da clases. También va a domicilio. Zanja 67 H, bajos. Tel. M-7546. 4887-31 en.

PROFESORA da clases exclusivamente a domicilio, de piano, solfeo y teoría. Método especial. Para más informes, diríjase a su secretario, señor Trill, al A-2562. 4507 1 f.

PROFESORA SOMBREROS, SISTEMA Parisién, sólo doy clases de enseñanza rápida y sólida, no doy clases para matar el tiempo meses y meses mi domicilio. Belascoain 126, altos, entre Monte y Campanario. Teléfono M-8716. 4282.—8 Fb.

COLEGIO "ORIENTE"

Primera y Segunda Enseñanza. Reina 21. Tel. M-1248. Habana. Se solicitan profesores de Primera y Segunda Enseñanza. 4978-7 fb.

CLASES PARTICULARES

por el profesor del Colegio Nacional superior, señor Mas, en el colegio y también a domicilio. Telf. A-8510 4742 6 f

MANUEL Cuesta, profesor de estenografía y contabilidad. Clases particulares de teneduría y taquigrafía Pitman, incluso por correspondencia. Concepción de la Valla, 6. Teléfono A-5575. 4057.—31 En.

PROFESORA de inglés de la Escuela Berlitz por tres años da clases privadas o colectivas. O'Reilly 31, teléfono M-8854. 4090.—6 Feb.

¡ATENCION BAILE!

Los Carnavales se acercan. Aprenda con Mari-Moreno que enseña con más rapidez y perfección que nadie. No es Academia, sino casa seria, para aprender. $10 curso completo. Enseñamos toda clase de bailes. San Miguel 173 B segundo piso. Tome elevador 4421-1 fb.

BAILES-WILLIAMS, A-1525

Aprenda de una vez para siempre el Charleston y todos los bailes de salón que usted quiera y todas las clases que necesite hasta que aprenda a la perfección; 3 personas, 8 bailes distintos $8, o $12 una persona. Garantía; si después de aprender estos bailes, encuentra dificultades al bailar por los salones, vuelva de nuevo a tomar otro curso, que no se le cobra nada. Paga una sola vez. Clases particulares en mi casa de familia o a domicilio. No hay Academia. Apartado 1033. Teléfono A-1525. Prof. William. 110.—17 Feb.

UNA señorita americana que ha sido durante años profesora de las escuelas públicas de los Estados Unidos desea algunas clases porque tiene varias horas desocupadas. Dirigirse a Miss H. Línea 105. 4063.—7 Feb.

Profesor de Ciencias y Letras. Se dan clases particulares de todas las asignaturas del Bachillerato y Derecho. Se preparan para ingresar en la Academia Militar. Informan en San Rafael 141, altos, entre Oquendo y Soledad.

GAPDELAI

Academia Modelo

Miguel Aldama (Amistad) 96, altos.

Preparatoria: Clases de explicación amplia y eficiente, por el autor mismo del conocido libro-clave. "Curso preparatorio M. de la Rosa". Horas: De 1 a 4 p. m.

Inglés: Enseñanza completa, en todas sus aplicaciones, por el Profesor E. U. Sr. Faustino Leal. Horas: De 8 a 9 a. m.; de 1 a 3 y de 7 a 9, pasado meridiano.

Bachillerato. Preparaciones especiales para exámenes de Matemáticas, Geografía e Historia Universal, Lógica y Cívica, por los Profesores Villar y La Rosa. Horas: De 1 a 3 y de 4 a 6 p. m.

Academia Nocturna: Repasos fáciles y eficaces, para todos los exámenes de Bachillerato, por los siguientes profesores, de cuyos éxitos debéis adquirir informes: Jacobs, Genda, Bustamante, Leal, Villar, Lebredo, La Rosa. 3381-18 fb.

ACADEMIA "CASTRO"

Clases de comercio, especialmente Teneduría de Libros y Cálculos mercantiles pudiendo hacerse tenedores de libros en tres meses. De 8 a 10 de la noche. Calle de Damas, número 10, altos, casi esquina a Luz. 59207.—31 En.

GRAN ACADEMIA COMERCIAL "J. LOPEZ"

(La que más pronto y mejor enseña) Manrique 46. Teléfono M-3322. Carrera de Comercio completa. Especialidad en: Mecanografía, Taquigrafía, Gramática (Ortografía Práctica), Aritmética, Teneduría de Libros, clase especial de lectura, Aritmética y Escritura para principiantes. Cuota módica. Unica Academia que coloca gratuitamente a sus alumnos en Bancos y oficinas después de entregarles un honroso título. 1473—8 fb.

ACADEMIA MARTI

DIRECTORA SRTA. CASILDA GUTIERREZ

Corte, costura, sombreros, pintura Oriental, se dan clases a domicilio. Clases de bordados a máquina. Teléfono I-2326. San Mariano, 3, entre Calzada de Jesús del Monte y Buenaventura. 2788.—15 Feb.

ENSEÑANZAS

ESTUDIO

MARIANO MIGUEL

ESCUELA LIBRE DE PINTURA

PREMIADO en la Exposición Nacional de Bellas Artes de Madrid, de 1904. Expositor de "Societé de Artistas Frances" de París. 1923. Diploma de Honor del Salón de Otoño de la Asociación de Pintores y Escultores de Madrid 1924. Jurado del Concurso de Aguasfuertes del Círculo de Bellas Artes Madrid 1923

Clases de Pintura, Estética y procedimientos del color, Aguafuerte, Repujado en cuero y metal, Batik. Clases especiales para Arquitectos, Militares y profesores del Magisterio.

ESTUDIO

Edificio del
DIARIO DE LA MARINA

Telf. U-3094.

Profesora diplomada por el Real Conservatorio de Madrid, enseñanza completa de Solfeo, Violín y Piano, para señoritas a precios módicos. Vedado, calle 20, letra C entre 13 y 15 (a dos cuadras del Paradero). Teléfono F-1255. Ind. 28 oc

PARA LAS DAMAS

UNA modista que ha trabajado en las mejores casas de modas desea casa particular respetable donde le ofrezcan trabajo y vivienda. Informan teléfono F. O. 1129. 5101 1 f

¡¡CARNAVALES!!

A bailar, con los callos arreglados por ALFARO, y por $1.00 la operación, sin bisturí ni dolor. Es un placer y una realidad. Véalo antes de bailar. Villegas 44. Tel. M-5367. 4795-26 fb.

MECANICO. LIMPIO, ARREGLO MAquinas coser, cocina gas y calentadores. Un peso cada cosa. Teléfono A-4519. Santos. 4094-3 fb.

PILAR. Peluquería de señoras y niños. Peinados $1; masajes 60 cts. manicure 50 cts.; lavado de cabeza 60 cts.; teñido del cabello desde $5. Corte de melenas 60 cts. Trenzas, moños, postizos, cabello. Aguila y Concordia. Tel. M-9392. 225—1 fb.

Corte el pelo a sus niños por expertos peluqueros, estilo americano y francés. Niños, 50 centavos; niñas, modelos "Garzón", "Ninón", "Juana de Arco", 50 cts. Señoritas 60 cts. Peluquería PILAR. Aguila y Concordia. Tel. M-9392. 225—1 fb.

A TODA MUJER LABORIOSA

Se le enseña a bordar gratis, comprándonos una máquina Singer, al contado o a plazos. Se cambian y reparan. Agencia de Singer, en San Rafael y Lealtad. Tenemos algunas de uso muy baratas. Tel. A-4522 Llevamos catálogo a domicilio si nos avisan. 57926.—11 Feb.

DOBLADILLO DE OJO

Plisados, festones, bordados en general. Se forran botones, marcas de todas clases, confecciones por medidas Precios económicos. La Moda Francesa. San Rafael 43 entre San Nicolás y Manrique. Tel. A-9684. 3603-31 en.

TINTURA ALEMANA AUREOL

La reina de las tinturas. Es la que deja el color del cabello más natural La más inofensiva y la más limpia. Hay jabón y brillantina del mismo fabricante. Unico depósito: Industria 112. En la misma se hacen operaciones a precio reducido. Tel. A-3749. 974—6 fb.

Fuera canas. Obtenga un hermoso color negro o castaño, usando "La Favorita", tintura instantánea vegetal, a base de Quina. Estuche $1. De venta en boticas y sederías. Depósito: Peluquería PILAR. Aguila y Concordia. Tel. M-9392. 225—1 fb.

MANICURE PEINADORA

¿Quereis tener las manos bonitas y elegantes? Llamen a Tomasa Martínez que es la manicure predilecta de la alta sociedad. Teléfono A-0810. 17—1 fb.

Para rizar su melena. Tenacillas Marcel, 60 cts., rizadores alemanes 5 cts., redecillas 20 cts., crepé 30 cts., ganchos, 5 cts., Tintura La Favorita $1.00. PILAR. Aguila y Concordia. Tel. M-9392. 225—1 fb.

PARA LAS DAMAS

DE INTERES PARA LAS DAMAS

Hemos recibido la famosa

CREMA LEODOE

crema de tocador del mundo aristocrático. Usando esta crema nunca tendrá arrugas. Quita las pecas.

Precio $2.00. Al interior $2.20

PELUQUERIA "JOSEFINA"

Galiano Núm. 54

848 3 d 26

Mantones de Manila, mantillas, peinetas, españolas, todos colores; trajes típicos todas naciones y épocas. Pelucas, barbas, bigotes, pinturas, maquillaje para artistas de teatro y cine. Alquiler de disfraces para Carnaval; pelucas y trajes para compañías de teatro y aficionados. PILAR. Concordia 8 y Aguila. Teléfono M-9392. 225—1 fb.

Si desea vender su mantón, se lo compro, pagándole más que nadie, y si necesita uno de lo mejor, se lo vendo más barato que nadie. Concordia 8 y Aguila. Tel. M-9392. 225—1 fb.

PELUQUERO

Para las damas. Servicio a domicilio y para ambos sexos; cortes a la perfección y por figurín; vendo loción Progresiva para el cabello, no mancha el cutis; Gotas de Oro, francesa, rubio, dorado e Inecto Rápido, inglesa, 18 tonos. Galcerán. San Nicolás 73 bajos, A-3798. 3665-6 feb.

MUEBLES Y PRENDAS

MAQUINAS "SINGER"

Para talleres y casas de familia. ¿Desea usted comprar, vender o cambiar máquinas de coser, al contado o a plazos. Llame al teléfono A-8381. Agencia de Singer. Pio Fernández. 711 31 mz

VENDO un precioso juego de cuarto esmaltado y decorado con 5 piezas, nuevo. Lo doy muy barato. Progreso 25. 5207-3 fb.

IMPORTANTE. Vendemos dos juegos de recibidor tapizados, un juego de comedor y dos de cuarto de cedro. Uno de lunas ovaladas. Apodaca 58 entre Suárez y Revillagigedo. 5173-8 fb.

QUEMAZON. Vendemos sillas de Viena, nuevas, importadas por esta casa. Apodaca 58 entre Suárez y Revillagigedo. 5172-8 fb.

VENDEMOS doscientas sillas de tijera, nuevas, completamente y baratas. Apodaca 58 entre Suárez y Revillagigedo. 5169-8 fb.

PARA personas de gusto, acabamos de recibir un gran surtido de objetos de plata propios para regalos que ofrecemos a precios sumamente reducidos por la gran cantidad que hay en existencia. Calle Calzada, esquina a Dos, Vedado. 5043.—1 Feb.

VENDO por embarcarme lindo juego de comedor moderno y una victrola con setenta discos. Alejandro Ramírez, 10, altos. 5063.—1 Feb.

SE vende un juego cuarto. Un juego comedor caoba. Un juego mimbre dorado. Una nevera hierro Bon Siphon Un juego sala. Un juego señorita Lámpara y más muebles. Pueden verlos en Gervasio 59 entre Neptuno y San Miguel. 5200-2 fb.

SE vende bonito juego de cuarto y otros muebles modernos. Villegas 38

SE venden todos los muebles de una casa o sean un juego comedor estilo inglés; un juego sala; un juego recibidor; uno id. de despacho, cuero; un piano y más muebles. Pueden verlos en Malecón 250, bajos, derecha. Edificio Collazo. 5199-2 fb. primer piso. 5119-31 en.

REMATE

El día tres de Febrero próximo a las ocho a. m. tendrá lugar en Sánchez Figueras 8 y 10 (antes Suárez) La Regencia, una subasta de prendas procedentes de empeños vencidos. Por cuyo motivo avisamos a las personas interesadas que deseen conservar sus prendas pueden pasar a abonar los intereses antes del mencionado día 3.

Cal y Rodriguez, S. en C.
4759-1 fb.

CAJA hierro de combinación para archivo, un metro frente, uno y medio alto. Una mesa plana para máquina escribir, urge su venta por desocupar local. Informan: Habana 133. Teléfono A-3016. 4604.—1 Feb.

SE COMPRAN MUEBLES

Si usted quiere vender bien sus muebles de cualquier clase y máquinas de coser, cajas de caudales, avísenos y pasaremos a verlos. Luz 28 entre Compostela y Habana. Tel. M-5069. 2985-2 fb.

A PLAZOS

Se venden cajas de caudales de varios tamaños y muebles de todas clases. Préstamos sobre prendas y objetos de valor y arte. "La Hispano Cuba". Teléfono A-8054. Villegas 6, por Monserrate.

DINERO

No reparamos intereses. Préstamos sobre alhajas y objetos de valor.
LA HISPANO CUBA
Villegas 6, por Avenida de Bélgica, antes Monserrate. Teléfono A-8054.

COMPRAMOS

muebles de oficina, archivos, máquinas de escribir, cajas de caudales y máquinas de coser Singer, los pagamos bien. Llame al teléfono A-8054, Villegas 6, por Monserrate. Losada. C5225 Ind 1 Jn.

MUEBLES Y PRENDAS

"LOS JIMAGUAS" SUAREZ Y MISION. A-3339.

MUEBLES

Juegos de cuarto, sala, recibidor y piezas sueltas. Pianolas. Victrolas, máquinas de coser y escribir, a precios increíbles.

ALHAJAS

Se liquida un inmenso surtido de alhajas y relojitos de todas clases y precios.

ROPAS

Gran surtido de ropas de todas clases a precios baratísimos.

COMPRAMOS

muebles y toda clase de objetos. Suárez 62, esquina a Misión. A-3339. 2444.—13 Feb.

INTERESANTE

Si usted necesita comprar muebles no lo haga sin antes visitar la casa González y Díaz, Neptuno, número 167 teléfono M-8844, gran almacén de muebles finos y corrientes, y ahorrará usted dinero, vendemos al contado y a plazos. Las ventas para el interior no pagan embalaje, visítenos y se convencerá.

NOTA:

COMPRAMOS MUEBLES
LLAME AL TELEFONO M-8844
C4982 Ind. 24 My.

POR tener que ausentarse su dueño, se vende un juego de cuarto, un juego de comedor y un juego de sala, todo de caoba, lo más moderno y otros objetos más. Bernaza, 66, altos. 4536.—3 Feb.

MUEBLES BARATOS

Ganará dinero si antes de comprar ve nuestro variado surtido en juegos completos y piezas sueltas, juegos de cuarto, marquetería, $110; comedor, $75; sala, $50; salete, $70; escaparates, desde $10; camas $7; cómodas $14; aparador, $14; mesas correderas, $[illegible]; sillas, $1.50; sillón $3. y otros que no se detallan, todo en relación a los precios antes mencionados. También se compran y se cambian en

"LA PRINCESA"
S. RAFAEL, 107. Tel. A-6926

MUEBLES EN GANGA

Un juego 5 piezas cretona, 6 sillas y dos sillones caoba; un juego cuarto caoba. Luz 28, bajos. 4267-3 fb.

MUEBLES EN GANGA

"La Especial", almacén importador de muebles y objetos de fantasía, salón de exposición, Neptuno, 155, entre Escobar y Gervasio, Telf. A-7626.

Vendemos con un 50 por ciento de descuento, juegos de cuarto, juegos de comedor, juegos de sala, sillones de mimbre, espejos dorados, juegos de tapizados, camas de bronce, camas de hierro, camas de niño, burós escritorios de señora, cuadros de sala y comedor; lámparas de sobremesa, columnas y macetas mayólicas, figuras eléctricas, sillas, butacas y esquinas doradas, portamacetas esmaltadas, vitrinas, coquetas, entremeses, cheiones, mesas correderas redondas y cuadradas, relojes de pared, sillones de portal, sillas giratorias, neveras, aparadores, paravanes y sillería del país en todos los estilos. Vendemos los afamados juegos de meple, compuestos de escaparate, cama, coqueta, mesa de noche, chiffonier y banqueta, a $185.

Antes de comprar, hagan una visita a "La Especial", Neptuno 155 y serán bien servidos. No confundir. Neptuno 159.

Vendo los muebles a plazos y fabricamos toda clase de muebles a gusto del más exigente.

Las ventas del campo no pagan embalaje y se ponen en la estación.

LAMPARAS EN GANGA

Se vende una lámpara de sala de bacarat, muy fina, en $300.00. Una lámpara de comedor, de bronce, en $100. Una lámpara de pie de mármol de Verona, en $80.00. Puede verse en la Casa Vilapiana. O'Reilly y Villegas.

Máquinas de coser "Singer"

Liquidamos las que nos quedan de uso. Se garantizan. Tenemos desde diez pesos en adelante, ovillo y lanzadera. Tenemos nuevas a plazos y al contado. Agencia "Singer", San Rafael y Lealtad. Teléfono A-4522, si desea comprar nuevas no se moleste en venir, avísenos por teléfono o correo y le llevaremos el catálogo. Tenemos para vender a los comerciantes del campo en cantidades. 57926.—11 Feb.

$5.00 AL MES MAQUINAS DE ESCRIBIR

Se venden y alquilan máquinas de escribir garantizadas, de las principales marcas como Remington, Underwood, Royal, Monarch, etc a precios módicos y con grandes facilidades para el pago. Las máquinas han sido reconstruídas en nuestros talleres y se encuentran en perfecto estado de funcionamiento. No pierda esta oportunidad. Remington Typewriter Company of Cuba. Pte. Zayas (O'Reilly) No. 31, Habana. Teléfonos: A-2828 y M-7117. 3455-21 en.

COLCHONES, COLCHONETAS

y almohadas, cuando necesite algunos de estos artículos o reformar los que tenga en uso, diríjase a la fábrica y ganará el 50 por ciento. Aguila 180, entre Gloria y Apodaca. Telf. A-2273. 3090 18 f

MUEBLES Y PRENDAS

VEDADO, calle 17 No. 253 se vende un juego comedor de uso, acabado de barnizar, de nueve piezas, estilo Renacimiento español y un escaparate y un librero antiguo y una silla para enfermos, todo en $200. En la misma seis sillas, dos sillones de rejilla americanos en $30.00. 4925-31 en.

SE vende una caja de caudales, una pesa marca Fairbank y una vidriera. Puede verse a cualquier hora en Teniente Rey 24. 4247-31 en.

VIDRIERA

Especial para lunch y dulces, refrigeradora, base mármol en forma escuadra con dos torres. Se vende por no necesitarse en $450. Vale mucho. Sr. Macal. Santo Domingo, Obispo No. 22. Tel. A-1794. 4920-31 en.

SE COMPRAN MUEBLES

Compramos toda clase de muebles, máquinas de Singer, cajas de hierro, mamparas, vidrieras y mostradores modernos, se pasa a domicilio, se pagan buenos precios. Teléfono A-6[illegible] Salud, número 3, entre Galiano y Rayo. 969.—6 Feb.

CAJA archivo grande de acero, se venden dos por mitad de precio. En Suárez 3. 4875.—2 Feb.

LA SEGUNDA COMPETIDORA

Préstamos y almacén de muebles. Se realizan grandes existencias de joyería fina, procedente de préstamos vencidos, por la mitad de su valor. También se realizan grandes existencias en muebles de todas clases, a cualquier precio. Doy dinero con módico interés, sobre alhajas y objetos de valor, guardando mucha reserva en las operaciones. Visite esta casa y se convencerá. San Nicolás 250 entre Corrales y Gloria. Teléfono M-2875.

RUFINO G. ARANGO

Se compran y cambian muebles y Victrolas, pagando los mejores precios.

"LA NUEVA ESPECIAL"

Neptuno 191-193, entre Gervasio y Belascoain, teléfono A-2010. Almacén importador de muebles y objetos de fantasía.

Vendemos con un 50 por ciento de descuento, juegos de cuarto, juegos de comedor, juegos de mimbre y cretonas muy baratos, espejos dorados, juegos tapizados, camas de hierro, camas de pino, burós escritorios de señoras, cuadros de sala y comedor, lámparas de sobremesa, columnas y macetas mayólicas, figuras eléctricas, sillas, butacas y esquinas doradas, portamacetas esmaltados, vitrinas, coquetas, entremeses, cheriones, adornos y figuras de todas clases, mesas correderas redondas y cuadradas, relojes de pared, sillones de portal, escaparates americanos, libreros, sillas giratorias, neveras aparadores, paravanes y sillería del país en todos los estilos.

Llamamos la atención acerca de unos juegos de recibidor finísimos de meple, cuero marroquí de lo más fino, elegante, cómodo y sólido que han venido a Cuba, a precios muy baratísimos.

Vendemos los muebles a plazos y fabricamos toda clase de modelos, a gusto del más exigente.

Las ventas del campo no pagan embalaje y se ponen en la estación o muelle.

Dinero sobre prendas y objetos de valor, se da en todas cantidades, cobrando un módico interés, en LA NUEVA ESPECIAL. Neptuno 191 y 193, teléfono A-2010, al lado del café "El Siglo XX", Habana.

Compramos y cambiamos muebles y prendas. Llamen al A-2010.

Tambien alquilamos muebles.

PARA MUEBLES BARATOS LA CASA NUEVA

Infanta 125 entre San Rafael y San José. Un juego cuarto de meple $125 Uno id. tres cuerpos, de cedro marquetería $155. Id. de dos lunas $80. Id. esmaltado $120 y $140. Un juego de comedor con bronces $200. Idem sin bronces $90. Sillería de todas clases, 6 sillas, dos sillones de caoba $24. Gran surtido en sillones de portal en camas de hierro, lisas y de rejilla. También los compramos de uso y los cambiamos, nuevos por viejos. Teléfono U-4804. 4433-4 fb.

PUPITRES. VENDO 50, DE OCASION véalos en Villegas 6. Telf. A-8054. Losada. 3877 31 en

Máquina de escribir Underwood modelo No. 5 en magnífico estado. Se da a prueba. Precio $70. Teléfono U-1923. 4459-2 fb.

SE ARREGLAN MUEBLES

antes de vender o cambiarlos por otros que seguramente serán más malos, llámenos: nuestro taller exclusivamente para muebles de uso, nos permite dejárselos como nuevos. Esmaltes, tapices y barnices. Envasamos toda clase de muebles. El Arte. Manrique 122. Teléfono M-1059. 3540.-20 Feb.

EMPEDRADO 4, casa de 5 pisos, se vende el comedor de esta casa con todos los muebles, vajilla y batería de cocina. Todo muy barato. Teléfono A-7045. 4952-1 fb.

MUEBLES BARATOS "LA MISCELANEA"

San Rafael 115

Escaparates $10, con lunas $25, aparadores $10, modernos $14 coquetas $14 juegos de cuarto $90, con marquetería $100; hay laqueados en esmaltes de sala, de cuarto, de recibidor, de todos precios, piezas sueltas, vitrinas $22, máquinas de coser, relojes, cuadros, camas de hierro, de $8, burós, sillería de todos modelos, columnas $2, mesas correderas $8, peinadores, vestidores, sillas americanas en cantidades, lámparas, cheslongs $15, macetas, 6 sillas y 2 sillones $13, libreros, mimbres, juegos de comedor $75 y muchos más muebles que no se pueden detallar. Precios de verdadera ganga. San Rafael 115, José Guzmán. Teléfono A-4202.

FOLLETIN 30

B. M CROKER

UN AVE DE PASO

ADAPTACION DEL INGLES

Por

LUIS ROIG DE LLUIS

De venta en la librería de Ricardo Veloso, Avenida de Italia (antes Galiano) No. 62.

(Continúa)

—¿Tengo acaso cara de bromista? —preguntó él no sin amargura.

—Eso no es verdad, y es la primera palabra que oigo de ello—contestó Elena temblando de indignación—. ¿Cómo ha sido capaz ese hombre de afirmar semejante mentira?

Lisle estaba desconcertado: una lejana posibilidad, que le hacía feliz, casi le privó del uso de sus sentidos. Pero, ¿a quién tendría que creer? Quentin le había hablado con seriedad y sin dejarle lugar a duda y hasta el momento presente no le había sorprendido en una falta voluntaria a la verdad, y ella ahora le decía categóricamente que "no", y si alguna vez unos labios irritados y temblorosos de ira parecían atestiguar la verdad, como los de la joven que, descompuesta, le miraba, dudaba que pudiera haber otros más elocuentes.

—¿Me cree usted, mister Lisle? —le preguntó violentamente.

Durante un minuto, que a ella se le hizo eterno, calló, y ella ignoraba al mirarle si la palidez que aparecía en su rostro era debida a la luz de la luna o a la emoción que parecía apoderarse de él.

—La creo a usted—dijo por fin en voz baja—. Y ahora adivinará usted el motivo de mi alejamiento, y comprenderá que un erróneo concepto del deber me sellaba los labios.

Los ojos, que firmes y penetrantes se fijaban en él, se inclinaron hacia el suelo; comenzó a adivinar algo de la verdad, y turbada volvió al otro lado la cabecita.

—Miss Denis, veo que ha adivinado usted mi secreto: amo a usted con toda mi alma.

Aquellas mágicas palabras salieron tan suavemente de sus labios, que el susurro del vientecillo de la noche entre las ramas de los naranjos casi impidió oirlas. Elena calló. Por primera vez escuchó aquellas pocas palabras que hicieron estremecer todo su ser.

—¿Se acuerda usted de cuando a bordo del barco abandonado me dijo que estaba llevando una vida estéril y perezosa y que me debo al mundo?—continuó diciendo Lisle—. Entonces no sospechó usted que lo que aquí me retenía prisionero era usted y sólo usted.

Y ella continuaba guardando silencio y sin mirarle.

Esperando una respuesta que no llegaba, siguió diciendo:

—Comprendo... he sido un iluso pretencioso. No tenía motivo alguno para figurarme que usted podría sentir cierta simpatía por mí..., soy muchos años mayor que usted..., soy...

—Mister Lisle—le interrumpió ella, volviéndose a mirarle y buscando con trabajo las palabras para contestarle—, se equivoca usted, porque yo... yo...—titubeó, y una sonrisa picaresca orló sus labios al decirle en voz muy baja: —Pero ¿qué dirá papá cuando se entere?

—¡Esto quiere decir que dices que sí!—exclamó él triunfante, y tuvo que agarrarse a la balaustrada para no caerse.

Tampoco obtuvo contestación, pero esta vez su silencio no preocupó a Lisle.

Mistress Creery y el doctor Parke estaban en la cumbre de la colina contemplando el maravilloso panorama, y como era natural no se escapó a la perspicaz mirada de la dama aquella pareja, que a media altura de la colina se apoyaba en la baranda, y a su vez admiraba el paisaje. La joven, de elevada estatura, vestida de blanco, era indudablemente Elena Denis; pero no podía saber quién era el caballero. Desde lejos se parecía al capitán Durand, y... ¡ah!, ahora se inclinaba Durand y besaba la mano de la miss. ¡Un hombre casado! ¡Qué escándalo!

—¿Ha visto usted? — preguntó, apretando nerviosa el brazo del doctor.

—¿Qué?

—¡Al capitán Durand besando la mano a miss Denis! ¡Buena se va a poner su mujer cuando se lo cuente!

—Debe haber visto usted mal, señora. Lo que ha hecho es pasarse la mano por el bigote.

—No me atrevería a jurarlo, pero por tratarse de usted admitiré su aserto.

Mistress Creery, como siempre, había visto muy bien, porque Lisle había besado la mano de Elena.

—¿No quieres decirme ni una sola palabra, corazón mío?—suplicó él.

—Sí—contestó ella retirando la mano,—que no vayas a las Nicobares.

—No tengo más remedio; se lo he prometido a Hall y a Quentin y he de mantener mi palabra, a pesar de que ahora daría la mitad de mi fortuna por verme libre. Cuando Quentin me lo pidió esta tarde estaba yo muy ajeno de suponer qué motivo tan poderoso podía haber tenido para decirle que no.

—Quisiera que ustedes se devolviesen su palabra; tengo un presentimiento de que esta ida a las Nicobares me va a traer la desgracia. ¿Cree usted... crees tú en presentimientos?

—No, y sin embargo alguna vez sí. Aquella noche de tempestad cuando te vi en la escalerilla del desembarcadero, seguí viendo tu cara días después a todas horas y creía oir tu voz, y tuve el presentimiento de que se iba a realizar mi destino, y ¡así ha sido! Lo que en vano me pregunto es qué puedes haber encontrado en mí para agradarte.

La joven se sonrió, pero tampoco le contestó.

—Todo el mundo comprenderá que te ame, pero ¿tú a mí? Puede decirse que te soy completamente desconocido, y si alguien te preguntara algo acerca de mí, tendrías que callarte. Al parecer soy un holgazán, un vagabundo, que no hace más que matar el tiempo, un hombre sin amigos, sin hogar y sin dinero.

—Pero puedes corregirte—le interrumpió ella.

—Y trabajar para tí y para mí—añadió él riéndose.

—Amigos... quisiera decirte que los míos serán tuyos también, pero tengo tan pocos, y sin embargo...

—¿Y sin embargo quieres ser mistress Gilbert Lisle?

—Sí... más tarde—balbució.

—Sé que no puedo compararme, ni mucho menos, con Quentin, que es muy guapo, pero dime, pues, ¿qué es lo que has podido encontrar en mí para gustarte?

—No te lo quiero decir, porque podrías volverte vanidoso.

—Puedes estar tranquila de que no ocurriría eso, pero me gustaría saber la verdad—respondió Lisle, y sus negros ojos procuraban adivinar sus íntimos pensamientos.

—Sí; tienes que saberlo, porque parece que consigues cuanto te propones; intentaré hacértelo comprender. Desde el principio... desde que te vi, tuve la impresión de que podía confiar en tí, y desde lo del barco abandonado...—y calló.

—Desde lo del barco abandonado, ¿qué?... Hazme el favor de no callarte nada.

—Me pareció que estando a tu lado no podía temer nada—se había puesto muy encarnada—. Y ahora me parece que te he dicho demasiado.

Una mirada de Lisle, mucho más elocuente que muchas palabras, la tranquilizó.

—¿Y quieres de verdad concederme una confianza tan grande y tan ciega, Elena? ¡Ah! ¡qué poco me imaginé al pisar estas islas, sin saber por qué ni para qué, que en ellas iba a encontrar una perla tan valiosa!—Calló, porque la emoción había enronquecido su voz—. Tengo que hablar con tu padre hoy mismo—continuó—; pero, ¿dónde podré verle? Antes le ví en el billar. ¿Qué me contestará?

—Quizás fuera mejor que hablara yo antes con él—dijo Elena un poco apurada—. Te aprecia mucho, lo sé...; pero...

—Eso de que siempre tenga que haber un importante "pero", y tal como están las cosas no debe extrañarme—repuso Lisle con significativa sonrisa—. Sin embargo, confío en su asentimiento. No, Elena, no, quien va a hablar con él voy a ser yo.

—Pero no pretenderás que en seguida le abandone... es demasiado pronto. Esperaremos un poco de tiempo.

—¿A qué llamas un poco de tiempo?

—A dos o tres años; el pobre se va a encontrar tan solo...

—¡Dos o tres años! Pues, haz el favor de decirme, ¿qué va ser de mí todo ese tiempo?

—¿No tienes parientes?

—Sí, algunos. En primer lugar un padre que está rabiando por tener una nuera.

—Qué ganas tienes de bromear, cuando te estoy hablando en serio—dijo Elena mirándole desconcertada—. He oído decir que las madres tienen siempre gran empeño en casar a sus hijas, pero que los padres a sus hijos... nunca.

—Como ves no son muy completas tus experiencias acerca de la vida.

—¿Cómo es tu padre?

—Un señor viejo, muy franco, de pelo blanco como la nieve, muy buen color, bastante grueso y de temperamento sanguíneo, de los que se enfadan muy pronto.

—¡No hablas muy respetuosamente de él!

—¡Qué severa te muestras para mí, Elena! Hace muy poco tiempo me llamaste un holgazán y ahora me dices que soy un mal hijo.

—Perdona, pero uno de mis muchos defectos es decir sin rebozos lo que siento.

—No tienes que decirme que te perdone, porque tus sermones me hacen feliz—le dijo cogiéndola de la mano.

—¡Suelta! Si nos viera mistress Creery...

—¿Qué importaría?—respondió él con orgullo y sin soltar su mano—. No cojo más que lo que es mío.

Elena no le contradijo y dejó su mano entre las de él.

—¿Dónde vive tu padre, qué hace y qué es lo que más le gusta?—preguntó la joven.

—¿Dónde vive? En Londres. ¿Qué hace? Verdaderamente nada. ¿Qué es lo que más le gusta? El whist, la política, su libertad personal y seguramente tú.

—Son los viejos siempre tengo suerte. Por ejemplo, con el general, con el coronel Homes, doctor Parke...

—¡Si lo oyeran!... Esos, hija mía, están en muy buena edad. Estoy viendo que todavía me vas a contar entre los vejestorios.

—¡No digas tonterías! — exclamó ella riéndose—. Cuéntame algo de tu madre.

M.E.C.D. 2016

…ES Y PRENDAS

…ARREGLO

… de muebles en esmaltes …ier color y tapicería. Renovamos cretonas, damascos. Esmaltamos neveras, juegos de recibidor, de mimbre o caoba. Trabajos garantizados. Tel. I-3222. Nota: No cobramos adelantado. 3200-18 en.

PARA MUEBLES BARATOS DIAZ Y CHAO

ALMACEN DE MUEBLES Y CASA DE PRESTAMOS

Gran rebaja de precios en todas nuestras existencas. Novedad en modelos nunca vistos. También compramos muebles de uso, pagándolos más que nadie. Facilitamos dinero sobre prendas en todas cantidades con módico interés. Visítenos y se convencerá. Neptuno 197 y 199, esquina a Lucena. Teléfono M-1154. 3082.—17 Mz.

"LA ROYAL"

Almacén de muebles. Tenemos gran surtido en toda clase de muebles, juegos de cuarto, comedor, sala y recibidor, camas de hierro, neveras y mesas sueltas. Precios sin competencia. Visite esta casa y se convencerá. Neptuno 280 entre Espada y Hospital 3231-3 fb.

PERDIDAS

PERDIDA. Desde Corrales a O'Reilly en un Ford, se ha extraviado una pulsera de oro con cinco cabouchones azules. Se gratificará a la persona que la entregue en Apodaca 10 tercer piso, derecha. Sr. Fernández 4936-31 en.

PERDIDA. DE LA HABANA A Marianao, yugo oro con escudo, español Se le compra; es recuerdo. Claudio. Cuba 62. 4222-2 fb.

ARTES Y OFICIOS

TAPICERIA AMERICANA

Nos hacemos cargo de toda clase de trabajos tapizados, barnizados y esmaltados. Muebles en todos los estilos Fundas para toda clase de muebles, cortinajes. Llame al teléfono M-3997. San Miguel 162. 3255 31 e

ESMALTADO Y BARNIZADO DE MUEBLES

Tapizamos, barnizamos y doramos. Arreglamos y pintamos mimbres. Esmaltamos en celuloide accesorios de médicos y baños. Precios económicos. Romero y García. San Lázaro 211. Tel. A-9485. 4234-3 fb.

RESTAURANTS Y FONDAS

CASA DE COMIDAS EMPEDRADO, 57, BAJOS

Se admiten abonados, y por comidas, también cantinas por las cercanías. Precios módicos, cocina española. Antonia Vilamajo. 5022.—31 En.

DE ANIMALES

PERROS. Se desea comprar un cachorro de "Bull Terrier" que sea de padres legítimos. El que lo tenga puede dirigirse a Lamparilla 4. 4835-1 fb.

SE desean vender dos buenos ejemplares de un año de edad de Airedale y Fox Terrer de pelo de alambre. Pueden verse en Baratillo 10, por Lamparilla. 4836-1 fb.

VENDO DOS VACAS

Recentinas propias para una familia. Informan: 10 de Octubre 563 y medio. Teléfono I-1763. 3679.—6 Feb.

CABALLITO PONY Y SU CESTICA

Vendo un caballito pony con su cestica y su correspondientes arreos avellanados. Cosa de gusto. Pueden verse en Colón 1. 4679-3 fb.

DOS CABALLOS CRIOLLOS

Vendo dos magníficos caballos criollos de paso, los mejores de la Provincia, sanos, jóvenes y de muchos aires y condiciones. Véanlos en Colón 1. 4678-3 fb.

POR ausentarse su dueño se venden mulos nuevos americanos aclimatados, 6 carretones de volteo criollos, 2 carros de cuatro ruedas, 7 palas de arrastre, un escrepe de ruedas, arreos útiles para todo. Informe por correo. Luis Mijares. Apartado 264. Cienfuegos. 4347.—9 Feb.

S… vende un bonito caballo criollo …paso. Tiene cerca de siete cuar… seis años de edad. Se da a …a. Precio 250. Tel. U-1923. 4458-2 fb.

SE venden los siguientes animales, dos …ras, una Jersey, 6 chivitos de 2 …s y uno grande, 3 chivas de leche buena raza. Pollos y gallinas. Café El Avisador. Calzada de Columbia, esquina a Boquete. Marianao. 4133.—31 En.

CABALLOS, MULOS Y VACAS

Tenemos magníficas jacas y yeguas muy finas caminadoras, de Kentucky, y sementales de paso de las mejores ganaderías de Kentucky según puede verse por sus pedigrees. Todas las semanas recibimos buenos lotes de vacas de pura raza lecheras Jersey, Holstein y Guernsey, recentinas y muy próximas a parir. También tenemos magníficas mulas maestras en toda clase de trabajos. Todos estos animales pueden verse en los establos de

JOSE CASTIELLO Y Cía.

Ayesterán No. 1, entre Estrella y Maloja

Teléfono U-1129.

C10889 Ind. 2 Dic.

MULOS, VACAS Y CABALLOS

Reci… el lunes 75 … …jor calidad y propios para toda clase de trabajos. Tenemos mulos de uso y bicicletas nuevas, muy baratas. También …mos 50 vacas Holstein y Jersey de lo … que se importa para Cuba, muchas de ellas registradas de pura raza. Tenemos caballos finos de Kentucky marchadores y de trote a precios muy arreglados. Visítenos y saldrá usted complacido. Vendemos a precios sin competencia. Harper Bros, Calzada de Concha 11, esquina a Fomento. Luyanó, Habana. 59164.—31 En.

DE ANIMALES

VENDO PROPIAS PARA PERSONA de gusto, cinco vacas Holstein muy superiores; las vendo juntas o separadas, pueden verse a todas horas en Vives y Rastro, Almacén de Maderas. 3517.—31 En.

CABALLOS Y MULAS BARATOS

La mayor en el giro, habiendo recibido gran cantidad de mulos nuevos, maestros de todos tamaños, nos complacemos en ponerlos a la venta sumamente baratos. Tenemos además 40 mulos de uso casi regalados, 6 zorras para madera, veinte carros de cuatro ruedas de todas clases, cuarenta bicicletas del país y americanas, 3 faetones, un tilbury, una araña. Ofrecemos para persona de gusto caballos y mulos de monta criollos y de Kentucky, Jarro y Cuervo. Marina, número 3, esquina a Atarés, J. del Monte. Teléfono A-1376. 472.—4 Feb.

INSTRUMENTOS DE MUSICA

VICTROLA Victor, moderna, con diafragma especial No. 2, disquero y muchos discos la doy en $70. También una máquina Singer ovillo central en $25.00 y un buró caoba de cortina en $25 todo muy barato por viaje. Puede verse en Industria 53 bajos entre Trocadero y Colón. 5193-1 fb.

SE vende un piano magnífico y completamente nuevo. Urge la venta por embarcarse su dueño. Virtudes 2, alto, esquina a Zulueta. 4994-5 fb.

SE vende una pianola con banqueta y vitrina y 32 rollos. También se vende un juego de sala con 14 piezas esmaltadas, todo casi nuevo. Se da en ganga por embarcar los señores para España. Se pueden ver todos los días por la mañana en Galiano 110, primer piso. 4902-5 fb.

LIQUIDAMOS: 6 VICTROLAS

Victor No. 9, una eléctrica No. 16; otra de gabinete No. 80 y otras varias de distintas marcas y tamaños. Se dan baratas por ser procedentes de saldos. No son de uso.

"LA IMPERIAL"

Monserrate 125. Tel. A-7759. Liquidamos 35 máquinas de coser Singer ovillo central y lanzadera. 4183-31 en.

Pianos nuevos a plazos. $10.00 al mes; automáticos $15.00. Victrolas $8.00 mensuales.

JOHN L. STOWERS
San Rafael No. 29.
Telf. A-3962. Habana.
C22 Ind. 1o. En.

Pianos nuevos de las marcas Majestic, a $340.00, automáticos $450.00. Victrolas a plazos $2.00 semanales.

JOHN L. STOWERS
San Rafael No. 29.
Telf. A-3962. Habana.
C22 Ind. 1o. En.

¡VERDADERAS GANGAS!

¿Desea usted adquirir un buen piano o un magnífico autopiano?.. Tengo el que usted necesita; estoy en condiciones de ofrecerle un instrumento en perfecto estado y en las condiciones más ventajosas para usted. Solicíteme por el Teléfono: A-9317 o visíteme en Neptuno 182. 1202—6 fb.

PIANOS, pianolas e instrumentos al contado y en plazos módicos. Música impresa y estudios para todos los conservatorios. Pianos de alquiler, afinaciones y reparaciones. Calidad y bajo precio. Viuda de Carreras y Ca., Prado 115, teléfono A-3462.

DINERO E HIPOTECAS

EN hipoteca se dan $300 a $5,000 sin comisión, Habana y Repartos, también $6,000 a $50,000. Neptuno 29, Campoamor, de 9 a 11 y de 1 a 3. M-7573. Díaz. 5025.—6 Feb.

DESEO TOMAR $25,000

Sobre un gran edificio en esta Capital Garantía para $50.000. Pago el 7 0-0 Informes: Monte 43 altos, de 9 a 12 Sclo trato con el interesado. Teléfono A-0516. 4974-31 en.

CONGREGACION RELIGIOSA

Necesitamos colocar $90.000 en primeras hipotecas, en distintas partidas, bajo interés, operaciones en 24 horas. Notaría Virtudes 128, bajos entre Gervasio y Escobar. 4981-7 fb.

DINERO EN HIPOTECA

Con módico interés, la doy la cantidad que usted desee desde $500 en adelante. Sr. P. Quintana. Belascoain 54, altos. Tel. M-4735. 4666-10 fb.

Hipoteca. Doy dinero en grandes y pequeñas cantidades. Interés módico. Galiano 54, altos de La Josefina. 4655-31 en.

DINERO PARA HIPOTECAS

en las mejores condiciones. Miguel F. Márquez. Cuba, 50.

Facilito en hipoteca del 7 al 9 0|0

para fabricar en la Habana y sus barrios de 500 pesos a $80,000, cualquier cantidad, seriedad y reserva. José A. Ramos. Calle Paz, esquina a Zapotes. Reparto Santos Suárez, altos de la bodega. Teléfono I-7455. 3116—2 Feb.

JORGE GOVANTES

Dinero en hipoteca al 7 por 100 sobre casas y solares en la Habana o Vedado. San Juan de Dios 3. Teléfonos A-5181 y M-9595. 1903-54 17 mz

Dinero en hipoteca, se facilita desde $300 hasta $100,000 sobre casas y terrenos en todos los barrios y repartos al tipo más bajo en plaza. Operaciones en 24 horas. Banco Nova Escocia 206. M-4335, de 9 a 12 y de 1 a 3. 873—4 en.

DINERO

Para hipotecas en todas cantidades, desde 1,000 pesos hasta 100 mil en la Habana, sus repartos, Marianao y para fabricar, Aguila y Neptuno, barbería, Gisbert. Traiga títulos. M-4284. 3508.—31 En.

DINERO TENGO

En todas cantidades para dar en primera hipoteca, desde el 6 1-2 0-0, según punto y garantía. Manzana de Gómez 318. Manuel Piñol. 2831-15 fb.

VENTA DE AUTOMOVILES Y ACCESORIOS

SE VENDE UN BUICK

Cerrado, tipo Packard, 5 pasajeros, de muy poco uso. Tiene chapa y está asegurado. Informan Tel. FO-1787 5130-1 fb.

SE vende un sidecar Harley Davidson del 24. Está nuevo. Se da barato por no precisarlo. Informan Jesús del Monte 555 1-2. Teléfono I-4379. 5202-2 fb.

AUTOMOVILES

RENAULT CUPE LIMOUSINE

Se vende este automóvil cerrado con carrocería de lujo, siete asientos, en perfecto estado de uso. Informan: Teléfono F-2124. 5032.—8 Feb.

SE VENDE

Una bicicleta casi nueva en Belascoain 92, mueblería Chao. 5020.—31 En.

VENTA loca para los paseos de Carnaval. Chandler particular 7 pasajeros, 6 cilindros, cinco ruedas alambre, perfecto funcionamento. Informan: Reina 97, altos. Teléfono A-8294. 5061.—1 Feb.

HUDSON flamante se vende barato, para verlo e informes: Carmen, entre Juan Delgado y Estrampes, (altos) o en Reina 27. Dep. 213. 5092.—1 Feb.

So vende una cuña Chevrolet del 24 en muy buenas condiciones. Una Estrella 5 pasajeros. Tipo Packard. Informan Reina 114. González. 5095-1 fb.

CHEVROLET tipo Sport del 24, cuatro gomas nuevas y de repuesto parabrisas laterales, ruedas disco y muchas extras se vende barato por no poderlo atender su dueño. Industria y Trocadero de 10 a 12 y de 2 a 4. Pregunte por Barrio. 5127-1 fb.

Fiat Sedan, motor especial intensivo, último modelo, tipo 501, pintado de nuevo, garantizado como nuevo. Ideal para médico, hombre de negocios o familia, por económico y fácil manejo. Se liquida muy barato dando facilidades de pago. Tenemos repuesto para este carro. Cuban Auto. San Lázaro 297. 5074-1 fb.

UN camión Ford en $250, camioncito de reparto en $120 como nuevo, una motocicleta Excelsior en $40. Cerro No. 566, frente a Palatino. 4915- 1fb.

GARAGE, 5 años contrato, 70 máquinas storage, tanque y bomba gasolina, compresoras aire y demás útiles. Se vende con facilidades. Es negocio gocio. Informan A-2574. 4989-3 fb.

SE vende un Durant en $750 Sedán de 5 pasajeros en perfectas condiciones, de poco uso. Tiene chapa particular. Informarse a su dueño, en la calle 26 entre 7 eme y 2, Reparto La Sierra. 4739 4 f

HISPANO SUIZA

Cerrado, modelo de carrocería y chassis especial, fabricado a la orden. Estado interior y exterior flamante, Aspecto regio. Unico en la Habana. Costó $8.000, se vende en bastante menos. Informes Cárdenas No. 23, bajos. Teléfono M-1293. 4448-31 en.

SE venden dos camiones listos para trabajar; uno de tres y media toneladas y otro de cinco toneladas, éste con motor de arrastre. Informan en Concha y Manuel de la Cruz, (antes Municipio). 4399.—4 Feb.

GANGA, Cadillac tipo 63, con cinco ruedas de alambre, flamante como nuevo y Packard carrocería Fleetwood seis ruedas, disco, el más lindo de la Habana. Informan: Dragones, 64, pueden verse: Calle L, número 297. 4322.—2 Feb.

EL CAMION
SIN COMPETIDOR
Sterling
AGENTES:
WILLIAM A. CAMPBELL Inc.
O'Reilly 2 y 4. Habana
C 10 31 d 1o.

CAMIONEROS, ESTO ES GANGA

Gomas 40x12 absolutamente nuevas, en $130.00 montadas. Infanta y Zapata. Telf. U-2307 y U-1944. 3769-4 feb.

"ESPIRITU MOTOR"

Para camiones, cocinas y automoviles se sirve a domicilio a 24 centavos galón. Mínimo que se despachan 10 galones. Exija que se lo pesen para que vea que tiene 100 grados. El chauffeur lleva el alcohómetro. Teléfono I-3617. Concha, 3, Compañía Destiladora "Gan…do". 2771.—16 Feb.

GANGA VERDAD. VENDO DOS CHEVROLETS, dos Ford del 24 a toda prueba. Pueden verse antes de las 12. Arbol Seco 40 esquina a Desagüe. 2787-31 en.

SE vende un Cadillac 7 pasajeros, modelo 59, en perfecto estado, barato. Teléfono F. O. 1049. D esquina a 16, Reparto Almendares. 5015 2 f.

MAQUINARIA

SE vende un tractor "Twin City" de 40 a 60 H. P. casi nuevo, con su juego de arados de ocho discos. Se da a prueba. Informen: J. Zoller. Muralla 58, 60, 62. 4335.—9 Feb.

COMPRA Y VENTA DE FINCAS, SOLARES YERMOS Y ESTABLECIMIENTOS

Compras

Compre y estrene esta casa

Calle 17, número 84, esquina "Tejar", Víbora, tres cuartos, dos patios frente, varios tranvías. Precio $3750 reconociendo $2,500. Llave en frente. 4771.—3 Feb.

COMPRO EN EL COUNTRY CLUB Y MIRAMAR

Compro solares con preferencia en la Quinta Avenida. También en Alturas Almendares y La Coronela. Teléfonos M-9595. A-5181. Jorge Govantes. San Juan de Dios 3 2678-14 fb.

COMPRO FINCA URBANA

planta baja antigua o moderna o de altos, no más de 225 metros. Teléfono A-8363, M-6673. 1497.—9 Feb.

Fincas Urbanas

CASAS NUEVAS, VEDADO

Muy frescas, con todas las comodidades modernas. Cuatro cuartos de dormir, magnífico baño, cuarto y baño de criados. Alquiler $130.00 Calle 10 entre 15 y 17. Informa señor Rodríguez. Obispo 16 esquina a San Ignacio. 4943-31 en.

VENDO casa en ganga, en la Habana, dos plantas, moderna, renta $215, mide 7x35. Precio $16.000. Esquina en Virtudes de fraile, 110 metros, 3 plantas, pegada a Galiano, renta $330. Precio $36.000. González. A-9643 y U-1423. 5116-1 fb.

URBANAS

BUENA INVERSION

Se vende una moderna y bien construída casa en San José entre Lucena y Marqués González, compuesta de sala, saleta, tres habitaciones salón de comer, cuarto de criado, doble servicio y cocina. Renta $165 Informa Sr. Alvarez. Mercaderes No. 22 altos. Se puede dejar parte del precio en hipoteca. 5165-2 fb.

$18.500, Neptuno muy cerca Universidad. Antes de hipotecar me ordenan sacrificar vendiendo antes del lunes. Hermosa casa moderna de 2 plantas, independientes, con hermosas saletas, baños, escalera de mármol, columnas, gran patio. Mide 147 metros. Renta $150. Se puede reconocer $2.500 de censo al 6 0-0. Informa: Suárez Cáceres. Habana 89. Tel. M-2095. I-1853. 5132-31 en.

SE vende la hermosa casa Concepción No. 33 entre San Lázaro y San Anastasio, Víbora, con sala, dos ventanas, recibidor, 4 cuartos, comedor corrido, cocina, baño, patio y traspatio. Citarón y cielos rasos. Tranvía al frente Precio $9.500. Si se desea puede adquirirse con $2.000, resto hipoteca. En la misma la enseñan. Informan: San Rafael 86, bajos. Tel. M-3821. Sr. Garrido. 5135-2 fb.

MONISIMA Casita-quinta en Arroyo Naranjo, 1.800 varas con árboles, jardines y estanque. La casa es de mampostería, decorada y amueblada con todo lujo y confort. Se compone de sala, comedor, hall, dos habitaciones, baño completo, agua caliente en toda la casa, cocina, garage, dos cuartos y servicio de criado. Se vende con o sin muebles, lámparas, cristalería etc. Véame que es una ganga. Su dueño, calle 17 entre 4 y 6 No. 419. F-2689. No se da precio por teléfono. 5070-5 fb.

SE venden 3 grandes casas en ganga, una en Mendoza, Santos Suárez 13x52 varas con sala, antesala, comedor, 4 cuartos, 2 para criados, dos baños y uno de criados, garage y demás servicios en $13,500, a media cuadra del tranvía, una en Santos Suárez, próxima al tranvía con portal, sala, antesala, 3 cuartos, comedor y baño, cuarto y servicio de criados, entrada para garage en $11,500, próxima al tranvía, una esquina en Buen Retiro, propia para bodega con 683 metros en 6,000, tranvía pegado. Informan: Paz, 42. Santos Suárez, de 7 a 1 y 4 a 8. Cajigal, no corredores. 5066.—8 Feb.

EN LO MEJOR DE GALIANO

Se vende una magnífica casa con frente a tres calles, haciendo esquina a una de ellas. Grandes facilidades en la forma de pago. No deje de aprovechar esta única oportunidad de adquirir esta propiedad. Informa: G. del Monte. Habana número 82. 5060.—6 Feb.

PARA FABRICAR

Se vende la casa Salud 91. Es un magnífico terreno para fabricar una buena casa. Informa Sr. Alvarez. Mercaderes 22, altos. 5167-2 fb.

GRAN negocio. Vendo una casa por la mitad de su valor, compuesta de sala, saleta, comedor y tres cuartos, patio y portal, provista de servicio sanitario. Avenida Tercera entre 5 y 6. Reparto Buena Vista 5605 4 f

GUILLERMO DEL MONTE
HABANA NUMERO 82
FRENTE AL PARQUE DE SAN JUAN DE DIOS

VEDADO, en 14, a media cuadra de 17, bonita parcela de 12x36, nada mejor en este barrio. Precio 24 pesos metro.

VEDADO, en 6, próximo a 23, parcela de 14x36 muy apropósito para edificar una buena residencia. Precio 26 pesos metro.

VEDADO, en G, próximo a 23, acera de la sombra, solar de 13.66 por 50 a $35.00 metro.

VEDADO, en Línea, parcela de esquina de 22.66x28, medida ideal para un chalet. Ultimo precio $37.00 metro. 5058.—31 En.

PAGO $300 de comisión a la persona que me presente el comprador, efectuándose la venta en $3.800 al contado de una propiedad de 748 metros de terreno. Tiene de frente 26 metros y 192 de fabricación en seis departamentos. Es negocio para el comprador por triplicar el dinero invertido en poco tiempo, teniendo en cuenta lo que aumenta el terreno por estar bien situado, lugar próspero y de mucho porvenir. Calle Iglesia y Santa Rosa entre el paradero de Pogolotti y el de los Quemados en Marianao. Tel. A-8783 de 9 a 12 y de 1 a 7. 4921-31 en.

GRAN OPORTUNIDAD REPARTO ALMENDARES

Vendo dos casas que rentan $25 cada una, madera, nueva completamente y techos de tejas francesas. Su terreno mide 13x28, en la acera de la brisa y alto. Su precio $3.400. Puede hacerse el negocio con $1.400 al contado y los dos mil restantes a pagarlos en 4 años. Sr. Armando Alfonso. Horas de 9 a 12 y de 2 a 6 solamente. Oficina de Nicanor del Campo. Calle 9 y 14. Crucero del Reparto Almendares. Tel. FO-1367. 4826-31 en.

ALTURAS DE ALMENDARES CHALET MODERNO

En este precioso Reparto vendo un Chalet de dos plantas, construcción de Primera por los Arquitectos señores Campo y Colete, lo cual es una garantía, su terreno ocupa una esquina de brisa y está rodeado de Jardines. Se puede habitar en el acto pues está terminado completamente. Precio de ocasión solo por esta semana que termina el día 31, porque después de esa fecha tengo compromiso de alquilarle por contrato de un año a razón de $150 por mes y sería muy desagradable que no la estrenara el comprador. Si le interesa este anuncio no pierda tiempo y venga a verla de 9 a 12 o de 3 a 6 solamente. Precio $20.000. $8.000 al contado. Resto largo plazo. Sr. Lima. Calle 9 y 14. Oficina del Crucero Reparto Almendares. Tel. FO-1367. 4827-31 en.

REGALADA EN $8.000. SE VENDE una gran casa en lo mejor del Reparto Almendares, es fabricación moderna, con una superficie de 400 varas y garage para dos máquinas, está dos cuadras, escasa del crucero de la Playa y la línea de Mariano. Informes Sr. Rodríguez. Empedrado 34. A-1657. 3955-6 fb.

VENDO s… guientes… de tres … tros, cer… plantas, … Superfic… Galiano … plantas, … to, sup… cerca de… plantas; … pasado E… tas, cant… Superfici… do y pró… nal, casa, … Superficie … dad de c… en los me… la Habana … mismo ten… quitas y g… quina a pr… en la Hab… informes G… sefina. Pr… to directo.

GRAN…

Cerca del Gr… de los mej… la isla, ven… de portal, … dor, escaler… cuarto y s… nes dormit… $2.000, gar… dos terraza… $40.000. F… doy en el … $30,000 con … resto en l… mensualidad… 8 0-0. Su t… varas, el ter… a más de $10… Los jardines … $1.000 como … negocio. No t… sonas interesa… fono I-2647. Vi…

EN la parte alt… de 23, en calle … aristocrático del … lujoso chalet de un… deado de jardines y… lujo, se vende como… hace fe, para más p… liano 54. Alberto, alto… fina. No trato si no … sado.

GANGA. Se vende chalet… metros de terreno, agua … sanitarios. Informan en … "La América" paradero M… 4355.—

SIN INTERVENCION… CORREDORES

Vendo muy bien situada prop… renta 10 0-0. Dueño Jesús… M-5523. 46…

ESQUINA EN LA CALZ… VIVES, CON ESTABLEC… EN $9,500

Vendo a una cuadra de la … Vives, con una bodega, tie… to de dos años y renta $95, … y es un buen negocio, mide … por 19. Su dinero no está… Vidriera del café El Nacional… fael y Belascoain. Teléfonos… y A.2319. 3766.—…

CHALET EN LA CALLE 23 … A y B, fabricación de primera… dos plantas independientes, ace… la brisa, en $38.000, pudiendo … se hasta $20.000 al 7 0-0. Inform… dueño por el Tel. F-5910. 602—31 e…

VENDO 5 PROPIEDADES

De esquina en la Habana, rentando … 9 0-0. Tengo una esquina con una gran bodega en $25,000, vale $40,000 En Neptuno otra; en Monte otra; dos en San Rafael. Vendo un edificio 5 plantas, elevador moderno en $120.000, renta al mes $1.150. Vendo una gran propiedad en Reina en $75,000, renta $600 al mes. Tengo en venta muchas propiedades a buenos precios de situación. No compre sin antes verme. Amistad 136. Benjamín García. 4896-31 en.

VENDO UN CHALET

Moderno 240 varas, sala, portal, 3 cuartos, cuarto baño, garage, en 10 mil pesos; costó el doble; o se cambia por una casa chica. Informes: Amistad 136. 3812-31 en.

EN LA CALLE ESPERANZA

en el Cerro, vendo una casa de madera con portal, sala, comedor, 2 cuartos, servicio sanitario, patio y traspatio 5.80 de frente por 29 de fondo. Su precio $2,800 metros. Informan: Santa Teresa 23. Teléfono I-4370. 3500.—4 Feb.

GALIANO, dos plantas, con establecimiento $42.000. Gerardo Mauriz. Obispo 16 Teléfonos M-8884 y F-2686

PROXIMO a Reina esquina moderna tres plantas con establecimiento, contrato, renta $210. Precio $25.000. Gerardo Mauriz. Obispo 16. Teléfonos M-8884 y F-2686.

VEDADO, casa esquina, 6 habitaciones frente a línea con garage $33,000 Gerardo Mauriz. Tels. M-8884 y F-2686.

VEDADO, parcela de 13.66x22 en $12.321, esquina fraile en Línea 30 por 36 a $38 metro esquina próximo parque 25x36 a $38. Gerardo Mauriz Obispo 16. Tel. M-8884 y F-2686.

REPARTO La Sierra, preciosa casa estilo español, sala de mármol, comedor, forrado de caoba, 3 habitaciones, baño lujosísimo, es de esquina. Precio $10.000. Urge la venta. Gerardo Mauriz. Obispo 16. Teléfonos M-8884 y F-2686.

VEDADO. GRAN RESIDENCIA A la entrada, grandes facilidades de pago. Gerardo Mauriz. Obispo 16. Teléfonos M-8884 y F-2686. 4635-31 en.

GRAN NEGOCIO EN EL REPARTO MENDOZA EN LA CALLE DE LACRET Y JUAN DELGADO, 1000 VARAS FABRICADAS EN $12,000

Vendo en la calle de Juan Delgado y General Lacret, en el Reparto de Mendoza, con frente a los carros eléctricos, una gran casa que mide 14x50 varas compuesta de jardín, portal, sala, saleta, tres cuartos, sala de comer al fondo, servicios intercalados, con techos monolíticos, con un terreno al lado de 7 varas de frente por 50 de fondo, para el garage, todo este negocio se lo puedo vender en $12,000; la casa está rentando $90. Informan vidriera del café El Nacional, San Rafael y Belascoain, Teléfonos A-0062 y A-2319. Sardiñas.

FABRICADO DOS PLANTAS BELASCOAIN A $125 METRO

Cerca de Lealtad, ganga 196 metros. Renta $170, sala, comedor, cuatro cuartos en cada planta $24.500. Jorge Govantes. San Juan de Dios 3. Teléfonos M-9595 y A-5181. 1902 —10 fb.

EN LA PARTE MAS ALTA DEL VEDADO, chalet de dos plantas, acabado de construir, con sala, comedor, pantry, cocina, garage, 5 hermosas y frescas habitaciones, 2 baños familia y 2 para sirvientes, hall, recibidor, etc Decoración interior de lujo. Precio: $28.000. Lo vive e informa su dueño por el Tel F-5916. 603—31 en.

SE VENDEN 2 ESQUINAS

Para fabricar en la Habana y vendo 5 grandes esquinas con establecimiento; rentan un 9 por ciento libre; y vendo otros grandes edificios también en buenos puntos, con elevador; vendo casas chicas; vendo una casa en San Lázaro, 2 plantas, $30,000, pegada a Galiano; vendo una casa punto comercial en $70,000, renta $690. Informes: Amistad 136, Benjamín García. 3812-31 en.

ESTRADA Palma, Víbora, vendo un chalet de esquina con ochocientos metros. Informan en el teléfono I-2466. 4539.—10 Feb.

J… ga… gas… de c… Infor… Antoni…

VEN…

Esquina de … Suárez con … mente decor… rantizadas por… bución y pasar p… línea del tranvía. … quin 46.

MARIANAO, vendo $2,0… to hipoteca, casa mo… monolíticos, tres cuart… medor, baños, patio. Viud… Teléfono FO-7014. 4565.—

GANGA BELASCOAIN A $1… METRO

Con fabricación de dos plantas, cerca de Lealtad, 163 metros, renta $160.00. $22,000. Jorge Govantes, San Juan de Dios 3. Teléfonos M-9595 y A-5181. 1901.—10 fb

CASA MODERNA VENDO CON frente a la línea de Santos Suárez, jardín, sala, jol, tres cuartos en alto de baño intercalado, cocina y comedor al fondo, se da barata y si es necesario se deja algo en hipoteca, es una ganga. Informa: Paz y S. Bernardino. Iravedra. Teléfono I-4243. 3044.—17 En.

Solares Yermos

Esquinas de Fraile, Vedado

Se venden en conjunto o por lotes, dos cuartos de manzana, uno calle M, esquina 21 y otro calle 8, esquina 19. Informan: Teléfono F-2124. 5033.—8 Feb.

SOLO PARA FABRICARLO

Traspaso un solar de 7x30 en la Víbora, dos cuadras de la Calzada con $100 de entrada y $18 mensuales. Informan Teléfono M-3424. 5179-2 fb.

SE vende en la calle Lagueruela a tres cuadras de la Calzada, un solar que mide 15x51, al lado de una esquina. Se da barato. Informa su dueño R. Coya. Guasabacoa 66. Tel. I-4084. No trato con corredores. 4967-31 en.

Parcela chica en buen sitio

8 por 24 varas. Calle 16, Reparto Lawton, frente brisa y tranvía $1,700 menos $1,000 a plazos. Sierra, I-1812, de 12 a 2. 4770.—3 Feb.

Dos solares valiosos en la Víbora

824 varas reglamente cercadas en "Concepción", entre 15 y 16, cimientos para una casa a $10 vara, parte a plazos. Dirección sobre el terreno. 4769.—3 Feb.

POR aumentos comerciales se vende un terreno en lo mejor de la Habana, fabricado en parte rentando buen interés, emplea poco dinero. Informan: San Rafael número 20. Teléfono M-3864. Ramón. 4603.—10 Feb.

GANGA. En la Ampliación de Almendares, pegado a la Fuente Luminosa y próxima al tranvía, se vende un solar de esquina que mide 23 varas de frente por 46 de fondo. Se da muy barato. Informan Máximo Gómez 402, A-9540. 4310 31 e

VENDO un terreno con una superficie de 1 160 metros cuadrados, con un frente de 26 metros; propio para fabricar. Se halla todo fabricado, con 4 casas al frente y 28 departamentos interiores; da buena renta y está situada próxima al parque Trillo y cerca del tranvía de San Rafael; su precio es de $50 el metro. Informa directamente su dueño en Habana 80 frente al parque de San Juan de Dios. R. Montells, de 10 a 12 m. y de 3 a 5 p. m. 4847-2 fb.

…di… de venta… Más infor… tamos.

BODEGA BARRIO … 5,500 PESOS

Sola en esquina, vendo, buen contrato, muy cantinera; es gran oportunidad. Facilidades de pago. Fernández Café Independencia. Belascoain y Reina.

Vidriera tabacos, vendo, gran venta billetes, situada, café, restaurant, buen contrato. Precio $2.000. Aceptamos mitad contado. Fernández. Café Independencia. Belascoain y Reina.

Casa de huéspedes vendo con 24 habitaciones lujosamente amuebladas, poco alquiler, deja $400 mensuales. Precio $6.000. Facilidades de pago. González. Café Independencia. Belascoain y Reina. 5115-1 fb.

SE vende una vidriera de tabacos y cigarros en $250. Informan: Colón y Crespo Café. 5178-31 fb.

SE vende barato en lo mejor situado de Marianao, por ser esquina, un café y fonda, propio para persona con buen deseo de trabajar. Se dan grandes facilidades de pago. Informan en el mismo, café El Plaza, Real y Paseo. 5003 1 f.

VENDO O CAMBIO

Una gran bodega por una casa dando vuelto o tomándolo. Me retiro del comercio. Son 30 años de lucha. Informes en Infanta y Llinás, bodega El Campamento. 4999-31 en.

GRAN BODEGA

En Calzada, la vendo, deja $1.000 de utilidad al mes. Otra en $4.500 que vale el doble, la vendo. El dueño de la finca hace 22 años que la tiene. Informes en Infanta y Llinás, Bodega El Campamento. 4999-31 en.

SE vende casa de huéspedes. Tiene 18 habitaciones amuebladas y todas alquiladas. Se da barata por no poderla atender. Informa Sr. Menéndez. San Rafael 103. 4937-3 fb.

CAFE AL MINUTO VENDO

En paradero de tranvías casi no paga alquiler y dos vidrieras de tabacos a $2.000, baratísimas. Más informes: Arrojo. Belascoain 50. Café El Sol de Cuba. 4999-31 en.

CAFE MUY BARATO

Vendo uno regalado por disgusto de socios. Aprovechen esta ocasión, vale $30.000 y se vende por $15.000 con $7.500 en mano y el resto en dos años. Arrojo. Belascoain 50. Café Sol de Cuba. 4999-31 en.

SE vende una bodega en buen punto Se dan facilidades de pago. Informan Finlay 96. Tel. U-1870. 4038-3 fb.

ZAPATERIA. Se vende en los Cuatro Caminos. Tenerife esquina a Rastro. Informan en la misma. 4976-31 en.

… ma Paul… nencia. Belasco… a 5.

Vidrieras de tabacos, teng… 200 en venta de todos prec… de $500 al contado. Inform… no Fernández. Belascoain y … sé. Café, de 2 a 5. 4670-…

GANGA

Vendo gran bodega en el centro … la Habana, sola en esquina, no pa… alquiler, tiene comodidad para fam… lia, venta diaria $80. Comodidades de pago. Informa el señor Atanes, Tel. I-4327. 4285-1 fb.

VENDO UNA GRAN PANADERIA

Dulcería y Víveres finos en $11,000. Tengo otras más en venta y arriendo otras más. Informes: Amistad 136, García. 3812-31 en.

VENDO UN CAFE

Pegado a Galiano, en $9.000, con 5 mil de contado. Vende diario $80, no paga alquiler y sobran $100 a favor. Informes: Amistad 136, García. 3312—31 en.

VENDO CAFES

Bodegas, casas de huéspedes, hoteles, casas de inquilinato, barras, cantinas, lecherías, panaderías. Tengo los mejores negocios en estos giros. Vengan a verme hoy mismo. Amistad 136, Benjamín García. 3812-31 en.

CARNICEROS. APROVECHEN ESTA oportunidad por tener que atender otro negocio vendo mi carnicería, acepto proposiciones. Llame al carnicero al Teléfono U-2645. No lo deje para mañana. 2521-4 fb.

BODEGA EN GANGA SE VENDE en 3,000 pesos la mitad al contado, el resto a plazos, contrato 6 años, alquiler 25 pesos. Informan: Martí, 214, Regla. 121.—2 Feb.

COMPRA Y VENTA DE CREDITOS Y VALORES

COMPRO CREDITOS DEL GOBIERNO

aprobados por la Comisión de Adeudos. Cualquier cantidad. No venda sin antes saber mi oferta. Manzana de Gómez, número 318. Manuel Piñol. 3702.—31 Feb.

CREQUES NACIONAL

Compro grandes y pequeñas cantidades y le doy dinero en el acto. Antes de vender véame le haré la mejor oferta. Manzana de Gómez 318 Manuel Piñol. 539.—9 En.

M.E.C.D. 2016

Apostolado de las Madres

LA DEL MERCADO

LA DEL GANADO

LA LABRADORA

Damos en esta página la colección de cuadros que nuestro Director Artístico titula "El Apostolado de las Madres". Por ella recibió merecido homenaje al que hay que añadir su reciente éxito en la Exposición Pan-Americana de Los Angeles, que responde al ya obtenido en el Salón de Otoño de Madrid, donde se le otorgó el Diploma de Honor que con Mir, Hermoso y Benlluire compartió con su envío compuesto en parte de esta colección de cuadros y el titulado "Nosa Señora das Mariñas".

Uno de los grandes prestigios de la literatura gallega al comentar la obra de Mariano Miguel dice:

"¡Las Madres Gallegas! ¡Los vasos sagrados en que la vida de otros seres se desarrolló silenciosamente hasta salir a luz como débiles mariposas humanas para convertirse, después, en recias y fuertes contexturas que en la tierra nativa, como en los países hermosos, dan prodigiosamente el vigor de sus músculos, el sudor de sus frentes, el jugo luminoso de sus cerebros!... ¡Las madres gallegas! ¡El molde santo en que se vacían y modelan todas nuestras características raciales!...

LA DEVOTA

LA DE LA FERIA

LA DEL MAR

LA DEL RIO

LA SEÑORA

LA BRUJA

M.E.C.D. 2016