DIARIO DE CORDOBA

PERIÓDICO INDEPENDIENTE. DECANO DE LA PRENSA CORDOBESA

PROPIETARIO: D. MANUEL GARCÍA LOVERA

TELEFONO 184

FRANQUEO CONCERTADO

NÚM. 18.651

Suscripción en Córdoba. { Por un mes. 2 Ptas. Trimestre. 5 »
Resto de España.. Trimestre. 6 »
Extranjero. » 10 »

MIÉRCOLES 22 DE MARZO DE 1911

Los señores suscriptores tienen derecho á insertar gratuitamente en la cuarta plana un anuncio ó comunicado al mes, que no exceda de quince líneas y que sea de su interés exclusivo.

AÑO LXII

Las bibliotecas de Córdoba

Don Daniel Aguilera, el ilustrado director de *El Defensor*, recogiendo la invitación que le dirigimos, ha publicado una interesantísima lista de los libros que pueden formar parte de una buena biblioteca cordobesa.

Al mismo tiempo, los señores Aguilera y Enríquez Barrios han tratado recientemente en el Ayuntamiento de la conveniencia de reorganizar la biblioteca municipal.

Hablaron del importante asunto con perfecto conocimiento de causa, y las disposiciones adoptadas por el Ayuntamiento acerca del personal del Archivo y la formación de un catálogo en regla constituyen una garantía del éxito,

Es menester que se persevere en el plausible propósito porque los esfuerzos de un día rara vez dejan creaciones duraderas.

Se ha de insistir con tenacidad moderada, conveniente, sin exageraciones, hasta que el proyecto haya encarnado en la realidad.

Es necesario que las bibliotecas de Córdoba se hallen bien organizadas, aunque de ellas no pueda obtener la población el mismo beneficio que Sevilla, por ejemplo,recibe con su Archivo de Indias.

Es este de una importancia histórica indudable, y así acuden á él para estudiar sus interesantisimos documentos, gentes de todas partes. especialmente de América.

Las bibliotecas de Córdoba, si de veras fuesen cuidadas, también alcanzarían muy grande importancia, porque facilitarían los estudios hispanoarábigos, de recogerse, conforme el señor Inurria está haciendo en la Escuela de Artes Industriales, cuantas obras puedan contribuir al conocimiento de la Córdoba antigua y aún de toda la España mahometana.

No es difícil la empresa ni mucho menos, porque se dispone de la base del intesantísimo Archísimo municipal y otros elementos.

Buena voluntad tampoco falta. ¿Qué es, por tanto, lo que se necesita?

Pues perseverancia, tenacidad, insistir con entusiasmo un día y otro hasta conseguirlo. Esta es la cuestión.

Como final puede pensarse hasta en reclamar del Estado los libros cordobeses que Ambrosio de Morales llevó á El Escorial para complacer á Felipe II, que algunos se habrán salvado del incendio que diezmó aquella biblioteca, y su sitio es este, Córdoba, donde hacen falta, no donde ahora se hallan como sustraídos al estudio.

Mientras más se examine el pasado más claro se nos ofrecerá el presente y con facilidades mayores podremos dirigirnos hacia el porvenir.

Téngase en cuenta, como muy acertadamente dijo don Angel Delgado en su notable conferencia del Círculo de la Amistad, que los alemanes, cuya supremacía militar es notoria, han practicado por su cuenta las investigaciones de Numancia para enterarse y aprovecharse de la forma en que fueron resueltos en el pasado algunos problemas tácticos de grandísima importancia.

Esto es, que muchas de las cuestiones de ahora, en el arte militar, la arquitectura, etcétera, estuvieron resueltas antes, y es necesario conocer aquellas determinaciones para adoptarlas ó modificarlas.

Trátase, pues, de investigaciones provechosas, y si los descubrimientos alcanzados con las excavaciones en la tierra son importantes, no han de serlo menos lo que se consiga con los libros del pasado.

Sobre todo, que los cordobeses debemos de aspirar á que se facilite el conocimiento de Córdoba en todas las épocas del pasado, para partir de una base firme en las empresas de lo porvenir.

LA COMISIÓN PROVINCIAL

Sesión del 20 de Marzo

Bajo la presidencia del señor Molina Fernández y con asistencia de los señores Ortega, Bastida, González, Ortiz Molina, Lucena, Quintero y Gómez Torres, se adoptaron los acuerdos siguientes:

Conceder la suma de 1.000 pesetas con destino á un premio para el concurso hípico que se celebrará en esta capital los días 29 y 30 de Mayo próximo.

Aprobar cuatro facturas presentadas por los notarios de esta capital don Juan María Lillo y don Diego del Río, importantes 20'70, 20'70, 25'70 y 25'70 pesetas, respectivamente, por derechos devengados en las subastas celebradas sin efecto en los meses de Diciembre de 1910 y Enero y Febrero últimos.

Conceder ingreso en observación en el departamento de dementes á Araceli Galán Muñoz, vecina de Los Blázquez.

Anunciar el concurso para el arrendamiento por un año, que terminará en 24 de Junio de 1912, del piso bajo de la casa número 14, calle del Gran Capitán, donde se encuentran establecidas las oficinas del Gobierno civil, en la renta anual de 1.750 pesetas.

Hacer constar el agradecimiento de la Corporación hacia el Director del Museo de Pinturas, don Enrique Romero de Torres, por su gestión cerca de los artistas don Roberto Domingo, don Laureano de Beruete y don Miguel Blay para que donasen los cuadros titulados «Antes de la corrida», «Molinos árabes de Toledo» y un fragmento del grupo «Los primeros fríos» con destino á expresado Museo.

Aprobar el señalamiento de precios medios á que se han liquidado las especies de suministro en los pueblos de la provincia durante el mes de Febrero pasado.

Dirigir instancia al señor Ministro de la Gobernación en súplica de que se digne autorizar á la Corporación para conceder el aumento gradual de sueldo que le corresponde al oficial del negociado de Investigación de Rentas y Censos de la Beneficencia, don José Gutiérrez Ravé y Naval.

Autorizar á la expósita María Garcés Garrido para que pueda contraer matrimonio.

Conceder ingreso en la Casa Socorro Hospicio al vecino de esta capital Antonio Ramos López, de 66 años de edad.

Que se administre el Santo Viático á los enfermos de los Hospitales de Crónicos y Agudos en los días 23 y 30 de Abril próximo.

Informar al señor Gobernador en el sentido de que procede desestimar la reclamación hecha por doña Angustias Tíscar y Crespo, vecina de Aguilar, y declarar la necesidad de ocupar las fincas de su propiedad números 5, 8 y 9 del expediente de expropiación de los trozos primero y segundo de la carretera de Aguilar á la estación del Horcajo.

Y, por último, que se interese del señor Gobernador se sirva ordenar al Alcalde de Pedro Abad que requiera á don Francisco Cerezo ó al dueño actual de una casa de la calle Ancha, de dicha población, gravada con un censo de 8'25 pesetas, al cual es acreedora la Corporación, para que ingrese el 25 por 100 por contribución é importe de los réditos de dicho censo, correspondiente á las cuatro últimas anualidades.

DE INSTRUCCIÓN PÚBLICA

Nombramiento

Don Antonio Linares ha sido nombrado maestro de la escuela pública de Cazalilla.

En la actualidad desempeñaba igual cargo en la de Cerrillo (Rute.)

Posesiones

Han tomado posesión del cargo de maestra auxiliar en propiedad de la escuela pública elemental de niñas de Lucena doña Mercedes Sáenz; del de maestro en propiedad de la escuela de niños de Valenzuela don José María Morales, y de los de auxiliares de la escuela de niños y niñas de Montilla don Francisco Olivares y Jiménez y doña María Portillo, respectivamente.

Cesación

Ha cesado en el cargo de maestra de la escuela de niñas de Fuente Tójar doña Eloisa Santa Cruz.

Habilitado sustituto

Ha sido nombrado Habilitado sustituto de los maestros del partido judicial de Posadas don Francisco Doval de San Román.

Una noche en la Gran Mezquita de Al Andalús

Aunque despierto, soñaba encontrarme en uno de los últimos años del siglo X; eran los tiempos del Califa Hixen II y la noche la del 27 del Ramadam. La mezquita mayor estaba llena de fieles, en su mayor parte peregrinos de todo el Occidente del Islam.

Allí se encontraban los ricos comerciantes de Medina-Málaga y Medina-Ceuta; los mercaderes de marfil de Marrakes, los navieros de Almería, los sederos de Valencia, los ricos joyeros de Córdoba y Sevilla, los literatos de la tribu Kinena de Jaén, los explotadores de las canteras de Rajha, los opulentos toledanos, los valientes Al mugábares de Gafik é Hins Aben Harón, los mineros de Al-Maden de Foch Al Bolut, los camelleros de Medina Tanga, los artífices de Siria, los alimes y alfaquíes ornato de aquella Corte, los almucadenes de aquel brillante ejército, compañeros de gloria del gran Almanzor, las bellas mujeres esplendor de la Corte cordobesa, velados sus rostros con níveos albornoces; en suma todo cuanto representaba aquel inmenso Califato cuya gloria, á punto de desaparecer, era sostenida por la mano poderosa del ministro protegido de la sultana madre Aurora.

Terminaba el pregón de los almuédanos que desde el alminar llamaba á los fieles á la oración de la noche.

La mezquita semejaba un ascua de oro con la luz que proyectaban los 10.800 mecheros de las 280 lámparas artísticamente colocadas; un silencio sepulcral reinaba en el sagrado recinto y la imaginación me transportaba al Paraíso del profeta.

En el centro de la macsurah, el Emir con su corte y á la derecha su ministro, se destacaban de entre los fieles.

El Iman, desde su asiento, da la señal y los cantores desde su tribuna de la izquierda hacen el pregón de la Alicama. Dos servidores del santuario, precedidos de otro con una antorcha, sacan del tesoro el Corán Othmaní en su riquísimo estuche de pedrería y lo colocan en el atril del mimbar delante del Iman.

Este abre el libro santo y pone al descubierto las cuatro páginas gloriosas, impregnadas de la sangre del gran Califa; todos se postran; se dice la oración. El Iman lee el párrafo marcado para el día y el libro vuelve al Tesoro con el mismo ceremonial.

Tanto esplendor, luz y grandeza me deslumbran y, vuelto á la realidad, ví que me encontraba un Jueves Santo en la Catedral de esta ciudad, sentado al lado del antiguo mirab, iluminado casi *á giorno* por las luces del sagrado monumento; y el alma se sobrecogía de temor al ver el contraste de las bellezas iluminadas con las negruras del resto del templo, apenas visible, donde había algún triste farol.

Esto me hizo pensar sobre lo poético que resultaría este templo sin igual alguna noche de fiesta, si se colocaran en él las 10.800 luces de que nos hablan los cronistas árabes, y tuve la satisfacción de que mi proyecto agradara al elocuente y sapientísimo Magistral señor González Francés, que lo hizo suyo y, si no recuerdo mal, trabajó porque se realizara.

Hoy que los vientos parecen soplar favorables á Córdoba y sus monumentos, he creído un deber resucitar la idea del difunto Magistral y de este su modesto admirador, y brindarla á los que pueden ponerla en práctica.

Angel Delgado.

Córdoba 21 Marzo 1911.

LAS CORRIDAS DE FERIA

A continuacion insertamos los nombres de los nuevos señores que han adquirido acciones á 250 pesetas cada una para las corridas de la próxima feria de Nuestra Señora de la Salud y de la de Otoño del presente año:

Don Vicente Berná Serna, 1; don Modesto Berná Martínez, 1; don Lucio Torres Morillas, 1; don L. G. R., 2; don Francisco Ribera Cruz, 1; don Salvador Muñoz Pérez, 1; don Eusebio Sánchez, 1; don Manuel García Bartolomé, 1; el Fénix Agrícola, 4; don Francisco Natera Muñoz, 1; señores Milla y Pérez, 1; don Gregorio García y García, 4; don Rafael González López, 1; don Juan Schwartz, 1; don Nicolás Benítez y Benítez, 1; don Manuel Enríquez Barrios, 1; don Herman Piaget, 1; don Antonio Carrasco Luque, 1; don Jaime Costas, 1; don José Carrillo Pérez, 1; don Antonio Conrotte Barbero, 1; señores Tejada y García, 1; don Antonio de Dios Moreno, 1; don Antonio Mira Dorado, 1, y don José de la Rioja Muñoz, 1.

Unidas estas acciones á las 167 anteriormente adquiridas, resultan 200.

La suscripción continúa abierta.

El capitán Parache

Hace diez y siete años que entramos juntos en la Academia de Caballería. Desde entonces lo conozco y he cultivado su amistad con gran complacencia. El continuo trata que hemos tenido, me permite conocer muy á fondo las excelentes cualidades que adornan á este oficial, honra del Ejército en general y del Arma de Caballería en particular.

Alguien pudiera creer que el fraternal cariño que le tengo me hace volcar sobre estas columnas el cesto de los adjetivos encomiásticos: nada de eso. Me propongo quedarme corto en el elogio, dejando á los hechos la noble misión de hacer justicia.

Habla la historia:

Tras reñidísima lucha, ingresó en la Academia del Arma en uno de los primeros puestos de la promoción y bien pronto pudieron observar sus compañeros que aquel alumno tenía una inteligencia privilegiada: en noble lucha sostenida con otros de su categoría durante toda la carrera, fué siempre el primero ó el segundo de clase, siendo lo más notable del caso que la mayoría de los días entraba *limpio* en la Academia, bastándole dar una ojeada á la lección para penetrarse perfectamente de su contenido.

Salió el primero ó el segundo—no recuerdo bien—y pasó á las filas de un rigimiento, donde á juzgar por el testimonio del veterano general Clavijo, que fué su primer coronel, se portó como un brillante oficial.

En la Escuela de Guerra perfeccionó sus conocimientos, estudiando el plan de estudios á maravilla. De esto puedo dar fé, pues vivimos juntos mucho tiempo, durante el cual tuve ocasión de convecerme de que para Parache, tratándose de estudiar, son pocas las veinticuatro horas del día.

Más tarde fué como alumno á la Escuela de Equitación, demostrando tal deseo, tanta valentía y tanta afición, que pasó por uno de los alumnos mejores, allí donde se reúne tanto bueno.

Entrenado en toda clase de trabajos hípicos se dedicó á los concursos, logrando innumerables triunfos en las pistas de las primeras capitales de España y formó parte del equipo español que fué á luchar á Bruselas

Como nada le parecía bastante, se dedicó á estudiar el francés y el árabe, idiomas que conoce perfectamente, y consiguió ir en comisión á Argelia, donde mandó un escuadrón de *spahis* destacado en la región más peligrosa y más molesta de la colonia francesa.

Regresó á España y pidió ir destinado á la policía indígena marroquí, con la cual ha hecho importantísimas correrías por la cuenca del Muluya, visitando regiones que nos eran hostiles y atrayendo al partido de España á muchas tribus, que gracias á la influencia francesa, tenían de nosotros un concepto muy equivocado, que él ha logrado desvanecer. Esa peligrosa expedición la ha descrito con mano maestra en un curioso folleto titulado «Correrías por el Muluya», escrito con claridad meridiana y con gran sencillez.

Es la única manifestación de su briosa inteligencia que me faltaba por conocer. Una vez más he podido convencerme de que Parache hace lo que quiere.

Sus compañeros le estamos preparando una manifestación de simpatía, donde se haga ostensible que en el Ejército obtienen merecido tributo de admiración, pese á unos cuantos envidiosos, los que como el capitán Parache luchan sin tregua ni descanso por el engrandecimiento del Ejército, genuína y viril representación de nuestra querida Patria.

José Osuna Pineda.

Madrid 20 de Marzo de 1911.

DE HACIENDA

Traslado

El Administrador de Propiedades é impuestos de esta provincia don Alberto González de la Peña ha sido agregado á la Delegación de Hacienda de Sevilla.

Permuta

Le ha sido concedida á los oficiales quintos de la Intervención de Jaén y la Administración de Contribuciones de Córdoba don Rafaal Bengoechea y Vázquez y don Hilario Avalos Pérez.

POSTAL

PARA ROSA RÍO

Aunque joven, ya sabes
por experiencia,
que en este mundo es todo
pura apariencia...
Desdeña á los Tenorios
porque se infiere
que el que las quiere á todas
á nadie quiere.
En asuntos de amores
es muy frecuente
que el que lo hace ostensible
nunca lo siente.
Y suele haber en cambio
quien no lo ostenta
y siente ese amor grande
que no se cuenta.

Juan Castañeda.

LA BOLSA

Cotizaciones del día 21 de Marzo.

Efectos públicos españoles.—4 por 100 perpetuo interior, 84'30.—5 por 100 amortizable, 101'35.—Cédulas Hipotecarias 4 por 100 500 pesetas, 103'05.

Valores de sociedades nacionales. — Banco de España, 450'00.—Compañía Arrendataria de Tabacos, 333.—Banco Hipotecario 262.—Banco Hispano Americano 148.

Valores locales.—Sociedad de Seguros «La Mutual», 500.—Acciones de la Plaza de Toros 1.500.

Cambios sobre el extranjero.—París á la vista, 8'40.—Londresá la vista, 27'42.

Metales preciosos.—Centenes antiguos, 9'40. —Id. nuevos, 7'40.—Oro antiguo, 8'40.—Idem nuevo, 7'40.

DE AQUÍ Y DE ALLÁ

El cráter principal del Vesubio ha sufrido una transformación importante.

El fenómeno se ha producido inesperadamente ante los ojos asombrados de varios turistas ingleses que corrieron serio peligro de perecer.

Una caravana, formada por veinte de ellos á la que precedía un guía-intérprete,se acercaba al cráter, cuando la tierra tembló, oyóse un ruido sordo y la cúspide de la montaña se partió en enormes pedazos.

Un inmenso bloque de ochenta metros de altura y trescientos de largo cayó dentró del cráter.

Otros bloques más pequeños destruyeron casi completamente la estación del funicular y la casa destinada á los guías.

Los periódicos, al dar cuenta del fenómeno, lo sintetizan diciendo que el Vesubio ha sido decapitado ¡vamos! que ha perdido la cabeza.

Precisamente una cosa igual á lo que nos ocurre á muchos mortales cuando una cara gitana enciende en nuestro interior una especie de Vesubio en pequeño. ¡Que hay que perder la cabeza sin remedio!

***

Dice un despacho de Bar-Sur-Aube que los viñadores hicieron una hoguera con las hojas de pago de la contribución, arrojando en ella dos maniquíes que representaban al Presidente del Consejo y al señor Bourgeois, senador del departamento del Marne.

Los manifestantes se dirigieron luego á las afueras de la población, donde celebraron el mitin que tenían proyectado.

Tanto el Presidente del Consejo como el señor Bourgeois se habrán quedado, supongo yo, tan tranquilos al tener noticia de que han sido quemados en efigie.

¡Ahí me las den todas!—habrán dicho.

***

En el Kursaal de Southed, en Londres, se ha celebrado el concurso de feos que se organiza todos los años.

Estos concursos son verdaderamente originales.

Los candidatos comparecen ante un jurado compuesto de doce señores y en presencia de un numeroso público, que saluda con aclamaciones y carcajadas la aparición de cada opositor.

También en América del Norte comienza á inspirar interés la fealdad masculina.

En Nueva Orleans ha sido constituida una Sociedad para la protección mutua de los hombres feos, á cuya cabeza se hallan cinco importantes personajes.

Es tal la fealdad de los miembros de dicha asociación, que las autoridades han rogado á la Junta directiva que no salgan aquellos en grupo *para no provocar el pánico entre los transeuntes.*

¡Feos tienen que ser! Ahora, que para evitar este pánico de los transeuntes, hay un medio facilísimo: el de llevarlos dentro de una jaula con todas las seguridades convenientes.

***

En una colección de curiosidades leo que los curgs de la India, cuando matan un tigre ó una pantera, celebran una curiosa ceremonia, mediante la cual el cazador contrae matrimonio con la fiera muerta.

El cadáver del animal, colocado sobre un palanquín de bambú, es llevado en procesión, y luego se celebra todo el ritual del matrimonio con la mayor formalidad.

¡Casarse con las fieras!—dirán algunos con extrañeza. Pero á mí esto no me llama la atención lo más mínimo.

Aquí hay desgraciados que se casan creyendo que se llevan un ángel del Paraiso y luego resulta que es una pantera del desierto.

Denlo.

IMPRESIONES DE UN GACETILLERO

¡Pobre niña!

Ayer, en un portal, ví á una niña descalcita, con las ropas empapadas en agua.

Su voz suave al articular las palabras «Señorito, deme Vd. una limosna», me hizo detener mi marcha. Saqué unas cuantas humildes monedas de cobre y las deposité en la mano de la pobre criatura.

Os confieso que en aquel momento sentí una gran satisfacción, y más grande hubiera sido si en vez de entregarle aquellas piezas de cobre le hubiese podido donar una gran cantidad de dinero.

Aquella pobre criatura me impresionó hondamente. Yo que jamás sentí pena alguna, ayer pasé un mal rato.

¡Qué triste contraste de la vida! Mientras aquella pequeñita sufría las inclemencias del tiempo, por delante de ella no cesaban de pasar coches, dentro de los cuales iban otras criaturas de su misma edad, envueltas en confortables vestiduras y á quienes sus padres llevaban á los teatros y cinematógrafos, donde pasarían un rato agradable.

¡Qué desconsoladora diferencia! ¡Mientras unos se divierten otros pasan hambre y frío!

A. B. C.

Crónica de Modas

(De nuestro servicio especial.)

Ya han hecho su reaparición los sombreros de paja y de crin... pero no sobre la cabeza de las bellas parisienses, sino en las exposiciones de las grandes casas de modas, que son, invariablemente, los escenarios en que hacen su primera presentación las creaciones que han de ser lanzadas en la temporada que se avecina.

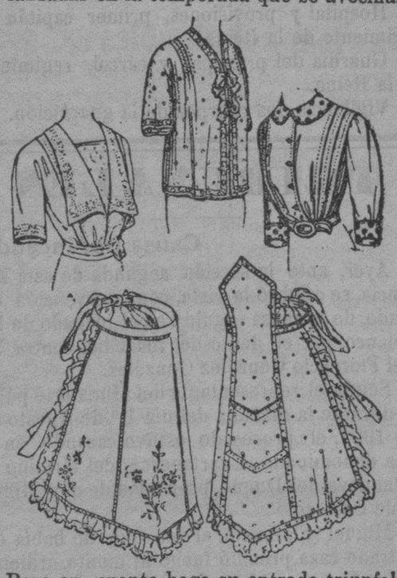

Pero en cuanto haga su entrada triunfal la primavera, con su corte de luz y color, coronada de flores y envuelta en acariciadores efluvios y dulces temperaturas, veremos á las elegantes tocadas con esos ligeros sombreritos, aunque de sus hombros pendan las pieles con que se han abrigado durante el invierno.

Será una plausible manera de dar al traje un aire primaveral, sin exponerse á las desagradables consecuencias de los bruscos cambios de temperatura.

Al lado de los sombreros de paja y de crin constituirán la nota de transición las grandes capelinas forradas con muaré, otomano ó encaje, sin más adorno que un grueso lazo de terciopelo ó una corona de flores de primavera.

Continuará imperando la gran variedad de formas y la sobriedad en el adorno.

Las guarniciones complicadas y llamativas han caído desde hace algunas temporadas en los dominios de lo vulgar, y hay que huir de ellas si no se quiere caer en brazos de la ridiculez.

M.E.C.D. 2016

Hay que registrar una innovación de buen gusto que merece nuestros sufragios: los alfileres con que sugetamos los sombreros á nuestra cabeza serán menos voluminosos, y, lo que es aún más plausible, menos largos.

¡Ya era hora! exclamarán algunos de los muchos que han sufrido arañazos ú otros desperfectos, causados por los descomunales alfileres del sombrero femenino.

Las cabezas de los nuevos alfileres serán perlas barrocas falsas ó auténticas, botones antiguos de metal ó de acero y discos de esmalte, todo ello de dimensiones muy prudentes.

¿No son nuestros sombreros, salvo desgraciadas excepciones, lo suficientemente bellos para que tengan necesidad de adornos y embelecos vistosos, sí, pero casi siempre molestos?

Pues suprimamos todo lo que pueda molestar al prójimo, aunpue para nosotras resulte agradable; porque al fin la coquetería no es egoista y su principal objeto es agradar.

Capelina.

París, Marzo 1911.

INFORMACIÓN MILITAR

Consejo de guerra

Hoy, á las diez de la mañana, se celebrará en la sala de actos de la prisión eorreccional y preventiva de esta capital el consejo de guerra ordinario de plaza, con asistencia del accesor que ha de ver la causa instruida por el Cemandante de caballería, Juez eventual, don Eugenio Ramos González, contra los paisanos Eugenio García Pedrajas, Florencio Pérez Alcántara, Eulalia Espinosa Cánovas y Marcelina Fernández Núñez, por el delito de insulto de obra á fuerza armada.

El consejo será presidido por el coronel del regimiento de Lanceros de Sagunto don Nicolás Chacón y Orbeta, Marqués de Nevares.

Actuarán como vocales los capitanes del regimiento de la Reina don Manuel Ruiz del Portal, don Camilo Gil Cerrato, don Benito Canella Fernández, don Rafael Gómez del Valle y don Manuel Mantilla Mina y el de la Yeguada militar don José Bermúdez de Castro.

Como suplentes figuran los capitanes don Antonio Gálvez Hernández y don Juan Guzmán Ajenjo.

La representación fiscal estará á cargo del primer teniente del regimiento de la Reina don Fernando Boville de Belda.

De la defensa de los procesados se ha hecho cargo el capitán del regimiento de Sagunto don Joaquín Berniola Casanova.

Nuevo consejo

Habiendo sido declarada nula por el Capitán general de la región, por defecto esencial de forma, la sentencia dictada por el consejo de guerra ordinario de plaza celebrado el día 2 del actual, en la causa instruida contra los soldados del Segundo Depósito de caballos sementales Antonio Domínguez Mora, José Maturana Fernández, Antonio Carmona Cordón, Francisco Cantudo Andrade é Ildefonso Domínguez Salas, por el delito de insulto á superior, y contra el cabo del regimiento de infantería de la Reina José Vázquez Fragua, por el de lesiones. hoy miércoles, á las tres de la tarde, se celebrará en la sala de justicia del cuartel de la Victoria nuevo consejo de guerra, con asistendel accesor.

Presidirá el acto el teniente coronel de la Caja de recluta de esta capital don Julián Larrey García.

Serán vocales los capitanes don Guillermo de Luque Pérez, don Eduardo Fajardo y Escabias Carvajal, don Juan Olano Emparar, don Manuel Barcazal Sabariegos, don Juan Arredondo Acuña y don Rafael Sánchez Gómez y suplentes los capitanes don José Pardo Velarde y don Luís Pérez Torrealba.

De Juez instructor actuará el comandante de caballeria don Eugenio Ramos González y de Fiscal el primer teniente de Sagunto don Joaquín de Hita Rabadán.

La defensa de los procesados estará á cargo de los capitanes del Segundo Depósito de caballos sementales don Juan Blanco Quejada, don Benito Torres Linares, don Ricardo Torres Linares y el segundo teniente de la Reina don Manuel Sagrado Marchena.

Conferencia

Hoy pronunciará una conferencia ante las fuerzas del regimiento de la Reina el primer teniente del mismo regimiento don José Tramblín Francés.

Disertará sobre el tema *Educación militar*.

Servicio de la plaza para mañana

Jefe de día, comandante del regimiento Lanceros de Sagunto don Pedro Baena.

Hospital y provisiones, primer capitáu del regimiento de la Reina.

Guardia del principal y cárcel, regimiento de la Reina.

Vigilancia, los cuerpos de la guarnición.

TRIBUNALES

Causa por incendio

Ayer, ante la sección segunda de esta Audiencia, se celebró la vista, con intervención del jurado, de la causa seguida en el juzgado de Pozoblanco, por el delito de incendio, contra Miguel Florencio González González.

Según el representante del Ministerio público, durante la mañana del día 1.° de Agosto del año 1907, el procesado estuvo cazando en la finca denominada «Cuartanero», del término de Villanueva del Duque, propiedad de don Miguel Poole Cortezo.

Miguel Florencio, al ver que no había encontrado caza, prendió fuego al monte, ardiendo quince fanegas próximamente.

En el acto del juicio, y en virtud del resultado de la prueba, el abogado fiscal sustituto don Francisco Flores retiró la acusación y la Sala sobreseyó libremente en el proceso.

Juicio oral

Hoy, ante la sección primera, se verá, en juicio oral y público, la causa instruida en el juzgado de Hinojosa del Duque, por injurias, contra Fernando León Morente.

Le defenderá el abogado señor García Serrano y le representará el procurador señor Toro Castillo.

Juicio por jurados

En la sección segunda habrá hoy un juicio, con intervención del jurado: el de la causa seguida en el juzgado de Pozoblanco, por robo, contra Juan Castillo Buenestado (a) *Pelos*.

Los señores Molina Albendín y García Varo tienen á su cargo, respectivamente, la defensa y representación del procesado.

EL CONSEJO PROVINCIAL DE FOMENTO

Bajo la presidencia de don Pedro López Amigo, Comisario Regio de Fomento de la provincia, se ha reunido el Consejo, asistiendo los vocales señores Ingeniero Jefe de Obras públicas, Inspector provincial de Higiene Pecuaria, Visitador provincial de Ganaderías, don Antonio de Ariza y Víctor, don Diego Serrano Rodríguez, don José de Viguera Espejo, don Pío Jiménez Benito, don Francisco y don Enrique Salinas Diéguez, don Manuel Enríquez Barrios, don Francisco Amián Gómez y don Antonio Osuna Carrión.

Tomáronse los siguientes acuerdos:

Informar favorablemente el ante-proyecto de carretera de tercer orden de Espiel á Peñarroya por Belmez y Pueblonuevo del Terrible, con un ramal á la estación de Villanueva del Rey.

Responder el oficio de la Cámara Agrícola de Córdoba acerca de la plaga de langosta que invade la provincia, que no corresponde al Consejo entender en el asunto, por estar encomendado á los gobernadores civiles y Secciones Agronómicas, según recientes disposiciones.

Trasladóse el oficio de la Cámara Agrícola á la sección de la provincia.

Manifestar á la Asociación general de Ganaderos del Reino que el Consejo hará toda clase de propaganda en favor de los servicios creados últimamente por dicha Asociación.

Designar como Habilitado para hacer efectivos los libramientos de material que se expidan á nombre del Consejo, al Secretario del mismo don José Sinisterra.

Elevar al Ministro de Fomento, favorablemente informada, la instancia del Real Centro Filarmónico de Córdoba, pidiendo una subvención.

Verificado el sorteo dispuesto por la Superioridad entre don Juan Mariano Algaba y don Rafael Barrios Enríquez, representantes de las Sociedades Económicas de Amigos del País, los cuales resultaron con empate de votos en la sesión de constitución de este Consejo, se decidió aquel en favor del último de dichos señores.

Se acordó por unanimidad manifestar á la Sociedad Unión Mercantil de Córdoba el sentimiento que le causa á este Consejo no poder emitir informe favorable, como á instancia de la misma se interesa, respecto de su petición á la Superioridad solicitando se le conceda el título de «Corporación Oficial» por entender que, existiendo constituídas en esta capital con dicho carácter la Cámara de Comercio é Industria y la Cámara Agrícola, se hallan suficientemente representados y garantidos los intereses del Comercio, la Industria, la Agricultura y la Ganadería.

A propuesta del Vocal don Diego Serrano y, por unanimidad, se acordó elevar una instancia al Ministro de Fomento interesándole que los Consejos provinciales se constituyan en forma idéntica á la establecida con anterioridad al Real decreto de 7 de Octubre último, ó sea organizando los antiguos Consejos provinciales de Agricultura y Ganadería, uno, y de Industria y Comercio, otro, siguiendo en esto un criterio análogo al que, sin duda alguna, ha presidido en la división recientemente hecha de la Dirección general de Agricultura, Industria y Comercio que antes existía, en las dos actuales de Agricultura, Minas y Montes y de Comercio, Industria y Trabajo; y que, á la vez, se dirija una circular á las demás provincias, por si tienen á bien los Consejos respectivos adherirse á esta petición.

Por último, se acordó elevar otra instancia al Ministerio de Fomento, solicitando que se realice en el más breve plazo posible la construcción de la línea en proyecto de Puertollano á Córdoba, dando conocimiento á las provincias de Sevilla, Málaga, Cádiz, Huelva, Granada, Ciudad Real y Toledo, interesando su apoyo en favor de esta concesión.

El estado del señor Barroso

Nuestro celoso y activo corresponsal señor Fabra nos remitió ayer los telegramas siguientes:

Madrid 21, 8'30 m.

El exministro señor Barroso ha pasado la madrugada muy tranquilo, consiguiendo dormir algunos ratos.

En las primeras horas de la mañana se ha acentuado la mejoría.

Créese conjurada la gravedad.

Madrid 21, 11'20 m.

Sigue la mejoría del señor Barroso.

Constantemente desfilan por su domicilio innumerables personas, entre las que figuran todas las más caracterizadas del partido liberal.

Madrid 21, 1'40 t.

El Diputado á Cortes por Córdoba don Antonio Barroso continúa mejorando.

Su temperatura es de 37 grados y 8 décimas.

Espectora con más facilidad que los días anterieres.

El corazón responde á los medicamentos.

Los médicos dicen que aumentan las esperanzas de salvación.

Madrid 21, 8 n.

A última hora de la tarde don Antonio Barroso ha mejorado notablemente.

Le han visitado, entre otras muchas personas, García Prieto, Montero Villegas, varios magistrados del Tribunal Supremo y gran número de senadores y diputados.

***

Ayer, á las dos de la tarde, el Gobernador civil de esta provincia dirigió el telefonema siguiente á la esposa del señor Barroso:

«Excma. Sra. D.ª Rosario Sánchez-Guerra de Barroso:

Sírvale de consuelo en momentos tan críticos conocer que Córdoba unánime recibe con úbilo noticias mejoría de su buen esposo y pide á Dios devuelva tranquilidad familia con pronto restablecimiento.—*Gurrea*.»

Como contestación á este telefonema, el Gobernador recibió el siguiente despacho telegráfico:

«Agradezco á Vd. y querida Córdoba interés por salud de mi esposo. Reconocida á frases consuelo.—*Rosario Sánchez Guerra*.»

***

El Vicepresidente interino de la Comisión provincial don José María Molina también dirigió ayer un telegrama, en nombre de dicha Corporación, á la señora de Barroso felicitándola por la mejoría de nuestro ilustre paisano.

Doña Rosario Sánchez Guerra contestó al referido despacho con este:

«Madrid 21, 20'30 n.

Vicepresidente Comisión provincial:

Agradecemos todos vivamente honroso acuerdo que me trasmite. Subsiste mejoría y esperamos en Dios.—*Rosario*.»

***

Entre las personas que han ido á Madrid, de Córdoba y su provincia, para informarse del estado de D. Antonio Barroso, figuran el Diputado á Cortes don Rafael Calvo de León y los diputados provinciales don Antonio García Durán, don Patricio López González de Canales y don Francisco Rivera.

También ha ido, con igual objeto, el Gobernador civil de Zamora don Jaime Aparicio Marín.

***

El diputado provincial don Antonio García Durán cursó ayer tarde el siguiente telefonema:

«Rosario Sánchez Guerra.

Romanones 12.

Madrid.

Ayuntamiento de Hornachuelos, haciéndose eco de los deseos de este vecindario acordó, en sesión extraordinaria, telegrafiarle para hacerle saber el disgusto tan grande que experimenta con motivo de la enfermedad de su digno esposo y que hace votos fervientes para que recobre la salud el que es su hijo adoptivo y gran defensor de los intereses generales de esta localidad. Cumplo el cometido que me dió dicho Ayuntamiento, uniéndome en absoluto á sus deseos.—*Antonio García Durán*.»

BOLETIN OFICIAL

Extracto del número correspondiente al día 18 de Marzo:

Ministerio de Fomento.—Real orden aprobando los contadores para agua del tipo llamados «El Español» y «Cie Gle».

Gobierno civil.—Circular relativa al expediente instruido en el Ministerio de la Gobernación, motivado por el recurso de alzada interpuesto por don José Pérez García contra providencia del Gobierno civil, confirmatoria de la del Alcalde de Aguilar que le impuso dos multas por infracción de las ordenanzas municipales.—Circular del negociado de Pesas y medidas, señalando la fecha de la contrastación en los partidos judiciales de Posadas y Pozoblanco.—Idem señalando el 26 de Abril próximo para la celebración de subasta de obras de acopio para reparación de carreteras provinciales.

Jefatura de minas.—Solicitudes de pertenencias.

Elecciones provinciales.—Resultado de las verificadas en los términos municipales de Pedro Abad y Espejo.

Ayuntamientos.—Edicto del de Córdoba sacando á subasta las obras de reparación y conservación de cañerías y fuentes públicas en lo que resta del año y el inmediato de 1912. — Idem de Zuheros y Espejo exponiendo al público el repartimiento de la riqueza urbana y el padrón de cédulas personales, respectivamente.—Idem del de Iznájar designando los vocales para la junta municipal de asociados.

Juzgados.—Edictos del de Castro del Río publicando el fallecimiento del procurador don Francisco José Bello y Criado y encareciendo la busca de una caballería.—Idem del de Córdoba emplazando al dueño de una burra ocupada á un procesado.—Idem del de Pozoblando citando á un matrimonio contra el que se sigue juicio de faltas.—Idem del de Posadas encareciendo el rescate de una caballería.—Idem del de Lora del Río ordenando la práctica de diligencias necesarias para la identificación de un cadáver.

Administración de Justicia. — Citaciones de José Bermúdez Campos, Juan María Pino y Julio Gómez Medina para que comparezcan ante la Audiencia de Málaga y los juzgados de Montilla y Córdoba, respectivamente.

Segundo Establecimiento de Remonta.—Anuncio de subasta para la venta de prendas de vestuario, equipo y montura clasificadas dc desecho.

Clisés Cordobeses

Por Antonio Ramírez

Dos pesetas ejemplar

De venta en las librerías y en la Administración del DIARIO DE CÓRDOBA

GACETILLAS

El paso del Rey

Esta noche, á las diez, pasará por Córdoba para Madrid S. M. el Rey.

A la estación acudirán las autoridades y seguramente asistirá también crecido número de particulares para testimoniar al Rey la gratitud que Córdoba le debe por las gratísimas disposiciones que en nuestro favor ha demostrado Su Majestad.

Visita á Córdoba

El presidente de la Sociedad Excursionista de Málaga don Francisco Jiménez Lombardo nos ha dirigido un atento besalamano manifestándonos que, contando con la cooperación del Sindicato de Iniciativas de aquella ciudad, ha organizado una expedición á Córdoba para los días 25 y 26 del corriente, disponiendo del concurso del socio delegado en esta don Manuel Llorens, reputado arquitecto.

Mucho nos complace el anuncio de la grata visita y vivamente deseamos que los viajeros de la ciudad hermana queden muy complacidos de su estancia en nuestra capital.

Los extranjeros

Ya han comenzado á visitarnos los extranjeros, con motivo de la proximidad de las fiestas, y ayer, una familia inglesa que cruzaba nuestras calles en busca de la Mezquita fué verdaderamente envuelta por un enjambre de chiquillos, los cuales se conducían como es costumbre en estos casos. Es decir que se burlaban de los visitantes y, no contentos con ello, se decidieron á tirarles de la ropa, faena que les resultaba una barbaridad de graciosa, según la gritería que produjeron.

Un honrado comerciante, avergonzado del espectáculo, salió en defensa de los extranjeros, poniendo en dispersión á los granujillas.

También á nosotros, que amamos á Córdoba como ella se merece, nos causa sonrojo el hecho, pero lo publicamos para que el señor Alcalde interino don Enrique Molina Borrego disponga que los guardias cuiden de que los extranjeros que nos visitan dejen de recoger tan lamentables impresiones de la chiquillería cordobesa.

Si los padres de esos jóvenes los dejan en libertad para que no quede duda de que se hallan completamente desprovistos de educación, las autoridades se encuentran en el deber de imponer multas, que es el procedimiento más expeditivo á los papás de esas criaturas de la piel del demonio.

Señor Molina Borrego, en nombre de Córdoba, por la buena fama de nuestra capital, ¿será atendido el ruego que le dirigimos?

Del mercado

El perito don Manuel Garrido mandó ayer retirar de la venta pública, en el mercado de Sánchez Peña, siete kilos de rubios que se encontraban en malas condicioues para el consumo y que estaban en poder del vendedor Francisco Casares

Dicho pescado fué conducido al Asilo de Madre de Dios, donde quedó enterrado.

Funerales

A las cuatro de la tarde de ayer se celebraron en la iglesia parroquial de San Pedro los funerales por el descanso eterno del alma de doña Carolina Alzate y González, viuda que fué del ilustre y sabio cronista de Córdoba don Francisco de Borja Pavón.

Concurrió un numeroso y distinguido duelo, en cuya presidencia vimos al M. I. Sr. D. Rafael García Gómez, Canónigo Doctoral de esta Santa Iglesia Catedral; al Rector de la parroquia de San Pedro, don Francisco Muñoz Romero y al Coadjutor de la misma don Emilio Salinas; al Rector de la de San Francisco, don Francisco de Paula Velasco Estepa, y en representación de la familia á don Rafael Barcia Pavón y don Rafael Illescas Alzate.

El cadáver recibió cristiana sepultura en el cementerio de San Rafael.

Reiteramos nuestro más sentido pésame á la familia de la finada por esta sensible pérdida.

Reunión de publicistas

Esta noche, á las nueve, se reunirán en el Círculo de la Amistad, convocados por el notable poeta y Director de la Academia de Ciencias don Manuel de Sandoval, los literatos, escritores, periodistas é intelectuales cordobeses, con objeto de atender al requerimiento hecho por la Asociación de Publicistas de Madrid y proceder á la constitución de la junta ó comité local de Córdoba.

Como no se han hecho invitaciones particulares ni expresas, el señor Sandoval nos ruega hagamos constar que al acto deben y pueden concurrir, no sólo los que hayan publicado libros ó vivan de la pluma, sino cuantos sientan aficiones y amor por la cultura y puedau ayudar con su cooperación al éxito de la idea.

Esperamos que á esta segunda reunión asistan todos los elementos mencionados y pueda, por lo menos, quedar nombrada la junta dicha.

Multas

Por la Alcaldía les han sido impuestas cinco pesetas de multa á cada uno de los jóvenes José González, Ricardo Espejo Castón, Francisco López López, Rafael Molina Jiménez, Manuel Molina y un tal Antonio, conocido por *Tranquilo*, por formar pedreas en los jardines de la Agricultura y saltar á los cuadros de los mismos, destrozando las plantas.

Lotería afortunada

El billete de la Lotería Nacional número 6.866, premiado con 3.000 pesetas en el sorteo de ayer, fué expendido en la administración de la calle Espartería, á cargo de don Nicolás Montis.

Personal

Ha sido trasladado al Gobierno civil de Córdoba el oficial quinto don Luís Gámiz Ayerbe, destinado recientemente al de Sevilla.

Malas ideas

En el establecimiento de bebidas situsdo en la calle de Alfonso XII núm 106, propiedad de Juan Fernández Lara, un individuo que se desconoce, pero que seguramente debe tener poca analogía con la especie humana, prendió fuego á una cortina que hay en la puerta falsa de dicho establecimiento, la cual empezó á arder con grandes llamas, no propagándose el incendio al entresuelo y las puertas por acudir inmediatamente un transeunte y el dueño del despacho, que evitaron el que esto sucediera.

El salvaje autor de este hecho ha intentado prender fuego ya tres ó cuatro veces por este procedimiento.

Insecticida

Con objeto de asistir á las pruebas del insecticida contra la langosta que se han de celebrar en Sevilla, ha marchado á dicha población el ingeniero agrónomo señor Castiñeira, jefe del Servicio Agronómico de la provincia.

Raymond

El notable artista Raymond, en vista del gran éxito que ha obtenido eu Málaga, y accediendo á los ruegos del público de dicha ciudad, dará dos representaciones más de las anunciadas, no pudiendo, por lo tanto, presentarse en Córdoba hasta el sábado próximo.

Accidente

En la casa de socorro fué asistida ayer Isabel Antúnez, de cuarenta y seis años, domiciliada en la casa número 45 de la calleja de Especieros, de una herida contusa en la región frontal.

A Madrid

Ha marchado á Madrid, con motivo de la enfermedad que aqueja al ilustre cordobés don Antonio Barroso, nuestro apreciable amigo don José Fernández Luna.

Nacimientos y defunciones

En el Registro civil de esta capital se hicieron ayer las inscripciones siguientes:

Juxgado de la Derecha.—Defunciones: dos hembras.—Nacimientos: dos hembras y tres varones

Juxgado de la Izquierda.—Defunciones: un varón y una hembra.—Nacimientos: dos hembras y un varón.

Rateros

Los aventajados jóvenes Evaristo Sánchez y otros dos conocidos por *El Montillano* y *El Patas* trataron de sustraer garbanzos de los sacos que tiene depositados en el portal de su casa don José López de la Manzanara, hecho por el que los ha denunciado el guardia municipal número 41.

Nueva estación telefónica

Nuestro estimado colega *El Pueblo Católico*, de Jaén, nos ha dirigido un afectuoso telefonema de salutación con motivo de haberse inaugurado en aquella ciudad la nueva estación de la Red Telefónica del Sur de España, disfrutándose de una lujosa y cómoda instalación.

Celebramos la mejora y correspondemos con igual afectuosidad al telefonema de *El Pueblo Católico*.

Medina Azahara

Mañana, á las cinco de la tarde, se verificará una reunión en los salones altos del Círculo de la Amistad para tratar de la constitución de la Junta de defensa de Medina Azahara.

La Caja de Ahorros

El día 19 ingresaron en la Caja de Ahorros 24 543 pesetas por 239 imposiciones, de las cuales fueron nuevas 14, y se pagaron 35.716'56 pesetas á solicitud de 96 imponentes, 8 de ellos por saldo de sus respectivas libretas.

El pan diario

Las pedreas continúan á la orden del día. El niño Juan Muñoz, en la calle Arroyo del Buen Suceso, dió una pedrada detrás de la oreja derecha á Rafael Ruiz, que fué curado en la casa de socorro de una herida leve.

También los jóvenes Alfonso Lubián, José María Castillo y Antonio Ruiz la emprendieron á pedrada limpia con un farol del alumbrado público del Campo de Madre de Dios, rompiendo un cristal, el tubo y el manguito del aparato.

¡Angelitos!

El tiempo

Por el Instituto General y Técnico se han hecho las observaciones meteorológicas siguientes durante las veinte y cuatro horas del día de ayer:

Temperatura máxima al sol y al aire libre, 20'00.—A la sombra, 15'80.—Mínima, 7'60.—Media, 11'70.—Oscilación, 8'20.—Agua de lluvia en milímetros, 5'00.—Agua evaporada en milímetros, 1'60.

Observaciones hechas á las ocho de la mañana:

Altura barométrica en mm. á 0°, 746'60.—Temperatura á la sombra, 9'60.—Idem de termómetro humedecido, 8'60.—Tensión del vapor, 7'80.—Humedad relativa, 87'30.—Estado del cielo, cubierto.—Dirección del viento, S. O.—Fuerza, ventolina. — Velocidad en kilómetros, 94.

Randas

Los individuos del cuerpo de vigilancia detuvieron ayer á los conocidos rateros José Sánchez Jiménez, Juan Sánchez Ramírez (a) *Juanillo*, José Verger Neira (a) *el Moreno* y Manuel Moreno Alba.

Un peligro

Las baldosas de la calle de Lucano están demasiado bruñidas y constituyen un peligro para los transeuntes, siendo frecuentes las caidas de aquellos.

Esperamos que el señor Alcalde dictará las órdenes oportunas á fin de que se proceda á relabrarlas.

El Monte de Piedad

El lunes próximo se efectuará en este establecimiento la subasta pública de alhajas procedentes de empeños hechos en la sucursal segunda durante los meses de Abril y Mayo últimos y que corresponden venderse con arreglo á los estatutos de la casa.

Podrán ver las alhajas quienes lo soliciten de contaduría y se facilitará lista impresa de las mismas.

El acto empezará á las diez de la mañana.

Infractores

Han sido denunciados los carreros Andrés Pedraza, Emilio Laguna y otro que está al servicio de don José López de la Manzanara por haber penetrado con sus vehículos en la calle de San Fernando, estando prohibido el paso á causa de las reparaciones del empedrado.

Desperfectos

El desagüe de la fuente pública situada junto á la parroquia de San Nicolás se encuentra obstruído, vertiéndose el agua á la vía pública con las molestias consiguientes á los transeuntes.

Una suicida

En Puente Genil ha puesto fin á su vida Concepción Torres Guerrero, de treinta y cuatro años y con dos hijos pequeños.

Hallábase enferma en su domicilio de la calle de la Huerta y aprovechando una breve ausencia de su madre Antonia Guerrero, que es quien la asistía, abandonó el lecho para saltar por una pared que da á la huerta del Soto y ganar el Genil, en cuyas aguas se arrojó, pereciendo ahogada.

El cadáver fué visto por dos hombres que pasaron por la orilla derecha del río.

Puesto el hecho en conocimiento del juzgado se procedió á recoger el cadáver, realizando la operación el jefe de policía don Tomás G. Cabello.

El cadáver fué conducido al cementerio, donde se le practicará la autopsia.

Créese que la desgraciada mujer atentó contra su vida cuando se hallaba bajo la acción de uno de los frecuentes delirios que le causaban las altísimas fiebres que padecía.

Denuncia

Ante el juzgado municipal de Priego han sido denunciados los jóvenes Rafael Mérida Castillo, Francisco Cobo López, Manuel Delgado Muñoz, Paulino Aguilera González y Antonio Jurado Conde, por haber hurtado varias lechugas y causar destrozos de importancia en una huerta de la propiedad de don Francisco Guardia González.

Robo de caballerías

A los vecinos de Alcaracejos Nemesio Murillo Fernández y Antonio Dios Ruiz les han robado dos caballerías menores, ignorándose hasta ahora quien ó quienes hayan sido los autores.

—Instituto Radiumterápico de Madrid, análogo á los de París y Londres.—Cáncer, lupus, angiomas, leucoplasias, nevi pigmentarios, bocio exoftálmico, úlceras varicosas, tumores escrofulosos, manchas y graves enfermedades de la piel, que no ceden con ninguno de los recursos terapéuticos hasta ahora empleados, únicamente se curan sin operación, sin sufrimientos y sin molestias con el «Radium», de acción constante, grande, verdaderamente maravillosa en sus efectos, en tan varias afecciones, en el «Instituto Radiumterápico de Madrid, 31, Paseo de Recoletos, 31.»

Avisos útiles.

Cura el estómago el Elixir Sáiz de Carlos

—Importante.—Se está recibiendo un extenso surtido de tejidos de todas clases en el establecimiento de la calle Claudio Marcelo, número 3, ofreciendo su nuevo dueño al público grandes economías en sus compras á precio fijo.

—Agencia general de negocios.—Esta Agencia se dedica á las operaciones siguientes: compra y venta de fincas rústicas y urbanas; préstamos hipotecarios con módico interés é idem con garantía personal; compra de toda clase de créditos; administraciones de fincas y capitales; habilitaciones de clases activas y pasivas; exhortos, sección especial para el cumplimiento de los mismos en toda España y traspaso de toda clase de fincas.

También se hacen particiones de bienes, expedientes de todas clases y cuantos documentos se relacionen con la titulación de fincas.

Juan Escribano Gómez, plaza de las Capuchinas, número 46.

—Regularidad en los periodos y ausencia de dolor, conseguirán las jóvenes usando Hemoglobina Asimilable Stengre. Venta farmacias.

—Muy importante.—Recomendamos al público no compre camas de hierro sin visitar el depósito de la importante fábrica de don Rafael Escobar, de Málaga, y que representan los señores Rodríguez y Lubián, ferretería «El Candado», Letrados 13. 40 por 100 de economía. Precios fijos.

M.E.C.D. 2016

—**Ocasión.**—Se venden un piano, una Santa Teresa de talla, un rifle, un aristón, una viola, una mampara, una cama-cnna y un reclinatorio. Para verlos de doce á tres de la tarde, Alta de Santa Ana, 3.

—**Para Semana Santa.**—Ofrecemos un completo surtido en adornos de todas clases en los más nuevos y variados estilos, entredoses, galones, aplicaciones, cintas, guantes, abanicos, cinturones y otros mil artículos de novedad, á precios sumamente limitados. Diariamente recibimos las últimas novedades. Pasamanería «La Sevillana, Conde de Cárdenas, 24.

—**Infinitameute mejor que muchos** muy cacareados es el LICOR ORIENTAL, dentífrico excelente para la higiene de la boca y conservación de la dentadura. Quien lo usa una vez, lo adopta. El frasco de 15 gramos, 25 céntimos; de 30 gramos, con cuenta-gotas, 50 céntimos. Venta exclusiva: Rafael Hoyo, Duque de Hornachuelos, 11, perfumería y peluquería.

—**Tos.**—Tose el que quiere, no hay pues *Tos* que resista 24 horas á los Discoides Pectorales Roselló. Caja 2 reales, frasco 6. Farmacia M. Roselló, Barcelona.

—«**La Emulsión Marfil al Guayacol**» es la mejor de todas las emulsiones por su calidad, conservación y precio, siendo también la de sabor más agradable. Todos los médicos la recomiendan eficazmente y su consumo inmenso es su mejor garantía. De venta en todas las farmacias y droguerías.

—**Narbol.**—Con este nombre, derivado del alemán (narben, cicatrizar) se ha designado un producto complejo, pulverulento, que integra la triple acción requerida por el tópico ideal de todas las heridas y úlceras: es antiséptico, detersivo y estimulante; no es tóxico, no es caro y no tiene olor desagradable.

Lo mismo en heridas recientes que en las que hayan de cicatrizar por segunda intención, sus efectos son superiores á los del yodoformo, eurofeno, aristol, ueroformo, proteol, etc. Empleado constantemente en heridas operatorias, las más extensas y las profundas, ha dado siempre resultados excelentes. Quien quiera que lo utilice comprobará inmediatamente sus ventajas y comprenderá la razón de que su empleo se considere preferible y aun llegue á hacerse exclusivo para muchos médicos.

Precio de la caja, 1 peseta.

De venta, en todas las farmacias y droguerías.

Sección Religiosa

Santo de hoy.—San Pablo, obispo de Narbona.—**Mañana**—San Víctor, mártir.

Jubileo circular.—Hoy en la iglesia del convento del Cister, costeado por doña Ascensión Sánz, por sus padres.—Mañana en la misma iglesia, costeado por don Juan Angulo, en sufragio de su padre y de su tío don Francisco Fernández.

Corte de María.—Los asociados visitarán hoy á nuestra Señora de la Luz, en la parroquial de Santa Marina.—Mañana á nuestra Señora de las Angustias, en la iglesia de San Agustín.

Monasterio del Cister.—Hoy, á las cinco y media de la tarde, primer dia de solemne quinario al Señor de las Misericordias, con exposición de Su Divina Majestad. Predicará un R. P. del I. Corazón de María.

San Rafael.—El día 24 se hará el ejereicio mensual en la forma acostumbrada, siendo la Misa de comunión á las ocho menos cuarto, y por la noche media hora después de oraciones, con exposición de Su Divina Majestad y sermón que estará á cargo de un R. P. Misionero del I. C. de María.

Los cultos de este mes son costeados por don José Zurbano, en sufragio por sus difuntos.

†

IV aniversario

Las misas que se celebren el día 22, desde las siete, en la iglesia del convento de Corpus Christi, por los señores sacerdotes invitados, serán aplicadas por el eterno descanso del alma del muy ilustre señor don **Camilo Llácer y Gosálbez**, Presbítero.

Son costcadas por unas devotas, las que suplican á los amigos del finado le encomienden á Dios y á la Virgen del Carmen.

†

XIV y III aniversarios

Las misas que se celebren el día 23 en la parroquial de San Miguel, por los señores sacerdotes invitados, serán aplicadas en sufragio por las almas del señor don **Rafael Montijano y Martín** y de la señorita **Rafaela Montijano y Aroca.**

Por concesión especial de nuestro Excmo. Prelado estará expuesta S. D. M. en forma de Jubileo en la iglesia de nuestra Señora de los Dolores, con la misma intención.

Su viuda y madre, hijos y hermanos ruegan á las personas piadosas los encomienden á Dios nuestro Señor y á la Santísima Virgen.

†

IV aniversario

Las misas que se celebren el día 23, desde las ocho en adelante, en la parroquial de San Andrés, serán aplicadas en sufragio por el alma del señor don **Antonio Bravo García,** Capitán de infantería retirado, que falleció el 23 de Marzo, de 1907, y la de su hijo don **Antonio Bravo Cazalilla,** que falleció el 16 de Enero de 1903.

Sus desconsoladas esposa é hijas, madre y hermanas ruegan á sus amigos los encomienden á Dios y á su Santísima Madre.

Hay concedidas indulgencias.

†

XIII aniversario

El miércoles 22 estará S. D. M. expuesta en forma de Jubileo en la iglesia de las Esclavas del Sagrado Corazón de Jesús, en sufragio por el alma de la señora doña **Dolores Castillejo,** viuda que fué de Boza, que murió en el Señor el día 22 de Marzo de 1898, después de recibir los Santos Sacramentos y la bendición de Su Santidad.

Con la misma intención serán ofrecidas las misas que se digan en Fuente-Obejuna, por los señores sacerdotes de la localidad y los RR. Padres Franciscanos, así como las que se digan en los Padres de Gracia y San Hipólito, por los Reverendos Padres de las respectivas Comunidades y sacerdotes adscritos á esta última iglesia.

Sus hermanas doña Micaela y doña Mercedes Castillejo, sobrinos, sobrinos políticos y demás familia ruegan á las personas piadosas la encominden á Dios nuestro Señor y á la Santísima Virgen de los Dolores.

Hay concedidas indulgencias en la forma acostumbrada.

†

Primer aniversario

Las misas que se celebren el día 23 del corriente, desde las siete en adelante, en la iglesia del convento de Santa María de Gracia, por los señores sacerdotes invitrdos, serán aplicadas en sufragio por el alma del señor don **Antonio Moya Córdoba,** que falleció el 23 de Marzo de 1910.

Su viuda doña María de los Angeles Escribano é hijos don Antonio, don Francisco y doña Carmen suplican á sus amigos y personas piadosas se sirvan encomendarlo á Dios.

Hay concedidas indulgencias.

A las personas caritativas

José Marti Puente, domiciliado en la calle Postrera núm. 23 (Alcázar viejo) é hijo del difunto coronel del ejército del mismo apellido, solicita un socorro de las almas caritativas por hallarse sin colocación con tres hijos y careciendo de toda clase de recursos.

¡EL MEJOR CALLICIDA!

«Bálsamo Oriental»: curativo radical de los sabañones, verrugas, callos, ojos de gallo y dureza de los piés.

De venta en perfumerías, droguerías y establecimientos de pieles y calzado.

Depósito general, Prudencio López, Jerez de la Frontera.

Puntos de venta:

Farmacia del señor García Góngora, Torrijos 2.

Unión Farmacéutica Cordobesa.

Viuda de Yepes, Gondomar 4.

Señor Hoyo, Duque de Hornachuelos.

Señor Yepes, Conde de Cárdenas.

Representante en Córdoba: don MANUEL de VIGUERA, plaza de SANTA CATALINA, núm. 3.

CEMENTOS. De buena calidad, se venden en los almacenes de los señores Carbonell y Compañía á 65 y 63 pesetas la tonelada, según clase.

Maiz plata

de clase superior se vende en casa de los señores Carbonell y Compañía al precio de 19 pesetas los 100 kilos en bolsas de origen, puesto en los almacenes de San Antonio, de dichos señores ó sobre estos vagones.

Confiterías LA PERLA Y LA - ESMERALDA. -

Siguen vendiéndose las exquisitas *empanadas de pescada* estilo de Valencia y de las que en los días de vigilia de Cuaresma, se harán dos hornadas diarias (por la mañana y noche.)

Nueva, variada é inmejorable elaboración de dulces finos de todas clases á *cinco reales la libra.*

Especialidades valencianas en

Pastelería,

Tortadas

y Platos para postres

Servicio á domicilio y por encargos de cuanto se pueda desear, respondiendo siempre esta casa de la bondad de sus productos, trabajo esmerado y economia en precios.

Grandioso surtido en artículos para regalos.

Teléfono núm. 4

Utensilios de cocina

y productos esmaltados, de las mejores manufacturas nacionales y extranjeras, se venden á precios imposibles de competencia, en los grandes almacenes establecidos en la plaza de San Nicolás de la Villa, número 16, frente á la Escuela Normal.

Enfermedades de los ojos **Dr. Lanaja** MÉDICO OCULISTA

Visita económica: de 10 á 12.—Especial de 3 á 5.—Calle SEVILLA 2, entresuelo.

CÓRDOBA

GRAN FÁBRICA Á VAPOR

DE

BUJÍAS ESTEÁRICAS

MACIZAS, HUECAS Y ESPIRALES EN COLORES

(Con patente de invención)

FABRICACIÓN EN GRAN ESCALA

de lo concerniente al ramo de cerería

CIRIOS, VELAS Y CODALES ESTEARICOS

Blancos y en colores.

Velas de cera con mecha, para el culto, de todos tamaños, de perfecta elaboración, por su duración y buen arder, á pesetas 3'70 kilo.

Se sirven pequeños pedidos para ensayo.

Antonio Fernández

ALCOLEA DE CORDOBA

ENRIQUE VIGUERA ESPEJO

CORREDOR DE COMERCIO

Despacho: Cister, núm. 24.

Teléfono 158

CÓRDOBA.

Intervención de toda clase de operaciones en el Banco de España.

Compra y venta con la mayor rapidez de valores del Estado.

CANAS

Desaparecerán usando el **ACEITE VEGETAL MEXICANO PERFUMADO.** Premiado con GRAN PRIX, CRUCES y MEDALLAS de ORO. Unico en el mundo que se usa como cualquier aceite de tocador y devuelve á los cabellos el color natural de la juvsntud, hayan sido rubios, castaños ó negros. Venta: Unión Farmacéutica, y Claudio Marcelo, núm. 5.

CABALLOS COJOS

Curación rápida y segura de las *Exostosis, ó Tumores huesosos, Corvazas, Esparavanes, Formas, Sobrehuesos, Esfuerzos, Moletas y Vejigones*, etc., POR EL

UNGÜENTO ROJO MÉRÉ

de P. MÉRÉ DE CHANTILLY, en ORLÉANS (Francia). 40 AÑOS de EXITO. — *En todas Farmacias* ó tambien á Pts. 3,50 el bote, Urbieta 54, San Sebastian. FOLLETOS GRATIS AL QUE LOS PIDA.

Restaurant de Miguel Gómez

Calle Marqués de Boil (antes Morillos.)

Teléfono núm. 140

Plato del día: Granadinas con guisantes.

Plátanos, á 1'50 pesetas docena.

Se vende Rioja clarete á 75 céntimos litro y á 11 pesetas arroba.

Vermouth Torino, á 2'50 litro.

Restaurant de Antonio Gómez

ANTIGUA CASA DE CERRILLO

Teléfono núm. 163

Plaza de Cánovas, 2 y 4 (antes Tendillas.)

Plato del día para hoy: Criadillas con menestra de guisantes.

Plátano manzano, á 1'50 pesetas docena.

Se sirven cubiertos desde 2 pesetas en adelante y cuantos platos se encarguen con anticipación.

POR TELEGRAFO Y TELEFONO

(De nuestro servicio especial.)

(Madrid 21 y 22.—De 4 de la tarde á 5 de la madrugada.)

Madrid

Lotería Nacional

En el sorteo de la Lotoría Nacional celebrado hoy han sido agraciados con los premios mayores los números siguientes:

Con 150.000 pesetas, el 27.755, Logroño.
Con 60.000 » el 20.820, Almería.
Con 40.000 » el 28.582, Barcelona.

Con 3.000 pesetas han resultado favorecidos los que siguen:

2.705, Huelva.—33.616, Santa Cruz de Tenerife.—6.866, Córdoba.—9.989 y 7.014, Sevilla.—18.593, Almería.—1.171 y 16.703, Cartagena.—25.167, Veudrell.—32 302, Bilbao.—32.692, Zaragoza, 26.164, Segovia.—25.387, 27 372, 4.265, 10.179, 18 338, 2.322, 2.733 y 14.874, Madrid.—28.838, 2.927, 26.033, 27.058 y 2.417, Barcelona.—34.255, 31.360 y 4.774, San Sebastián.—6.622, Santander, y 19.413 y 5.530, Valencia.

Consejo de ministros

Mañana habrá Consejo de ministros, preparatorio del que se celebrará el jueves, bajo la presidencia del Rey.

Elogios á un discurso

Canalejas ha elogiado el discurso que pronunció ayer Sánchez Toca en la alta Cámara tratando de las consecuencias económicas y del desarrollo que tendrá el servicio militar obligatorio.

Acerca de un debate

El Jefe del Gobierno ha manifestado su extrañeza por el gran interés que tiene Lerroux en que empiece lo más pronto posible la discusión del proceso de Ferrer.

El Parlamento

Según parece, del 6 al 8 de Abril empezarán las vacaciones parlamentarias, después de haber presentado el Gobierno el proyecto de ley de Asociaciones.

Embajador extraordinario

En el Consejo de ministros que se celebrará el jueves próximo firmará Su Majestad el decreto nombrando al general Primo de Rivera embajador extraordinario cerca del Rey de Italia.

La Cierva

Apesar de que La Ciervo está muy aliviado de la enfermedad que le ha retenido en el lecho, no podrá salir á la calle hasta dentro de ocho ó diez días.

Banquete

Los republicanos obsequiarán con un banquete á los candidatos que se retiraron en las últimas elecciones para que triunfaran los de la conjunción.

Asamblea

Verificóse la Asamblea de los Montes de Piedad, siendo elegidos presidente de la misma el Director del de Madrid y Secretario Calzada.

Conferencia

Esta tarde celebraron una larga conferencia Canalejas y Maura.

Créese que trataron de los asuntos de Marruecos.

Ministro enfermo

El Ministro de Hacienda continúa enfermo.

LAS CORTES

SENADO

En la alta Cámara empieza la sesión á las 3'30 de la tarde, bajo la presidencia de Montero Ríos.

En el banco azul figuran los ministros de Estado y de la Guerra.

Portuondo pregunta qué hay de cierto sobre la noticia que circula por la prensa de París, de que Francia ha celebrado un convenio con el Mokri para negociar un empréstito, el cual se destinará á la creación de un cuerpo de policía al servicio del Sultán, á la construcción de un ferrocarril que una á Tánger con Alcazarquevir y á otras importantes mejoras.

Añade que todo esto lo cree en desacuerdo con los tratados y con el Acta de Algeciras, pues dicha línea férrea está en la zona de influencia de España consignada en el Acta referida.

Examina los convenios efectuados con Marruecos y sus condiciones y reclama del Gobierno que exponga lo que haya acerca de este particular.

García Prieto felicita á Portuondo por haber llamado la atención sobre este importante asunto y manifiesta que él se tiene que limitar á decir que el Gobierno, atento á la cuestión, hizo al Gabinete francés las advertencias procedentes y después de firmado el convenio ha acudido á toda clase de medios y gestiones para que se respeten los derechos de España.

Termina declarando que el Gobierno dará cuenta de sus gestiones cuando llegue el momento oportuno.

Interviene Maestre, tratando de las carreteras que se construyen en Marruecos y del avance de las fuerzas francesas, el cual, evidentemente, es el resultado de una gestión.

Agrega que tiene noticias de que se ha acordado que un cuerpo de tres mil hombres, formado por las fuerzas que hay en el Senegal, se apreste para desembarcar en un punto que aun se ignora.

Dice que si esto se realizara nuestra situación en Marruecos empeoraría notablemente.

García Prieto ofrece tener en cuenta las manifestaciones de Maestre y dice que, por ahora, carecen de confirmación oficial tales noticias.

Rectifica Maestre y refiriéndose á la situación de Fez asegura que no merece mucha confianza.

Se entra en el orden del día y sigue la discusión del proyecto de reforma de la Ley de reclutamiento.

Acéptase una enmienda de Sanz y Escartín.

El Obispo de Jaca se muestra partidario de que aprenda la instrucción el mayor número posible de individuos, y dice que es un periodo excesivo el de dieciocho años para la duración del servicio militar y que originaría muchos gastos.

Son desechadas varias enmiendas.

Apruébanse las bases segunda y tercera.

Primo de Rivera retira las enmiendas que tenía presentadas.

Se aprueban también las bases cuarta y quinta.

Acéptase una enmienda á la sexta y se desestima otra de Concas.

Suspéndese el debate y se levanta la sesión.

CONGRESO

A las 3'20 se abre la sesión en el Congreso, presidida por el Conde de Romanones.

En el banco azul únicamente se halla el Jefe del Gobierno.

Sigue la interpelación de Salaberry.

Feliú sostiene que en Roma hay dos Soberanos y que todos los paises han reconocido el poder del Papa.

Dice que los actos del Gobierno de Canalejas no son serios y nos perjudican á todos porque ofenden á Pío décimo, que profesa cariño extraordinario á la patria española.

Añade que le contrista el corazón el despojo indebido que se ha hecho á los Pontífices del poder temporal, y pregunta por qué no entablamos las negociaciones con Roma como las emprendimos con el Sultán de Marruecos.

Canalejas insiste en lo que manifestó ayer al contestar á Salaberry acerca de la soberanía del Pontífice; esto es, que se le ha dado el poder de la Iglesia Católica, que se le han reconocido garantías y facultad de negociar y, por lo tanto, de tener representantes, inviolabilidad y otros derechos que se atribuyen á los Soberanos, razones por las cuales el Pontífice es Soberano en el Vaticano, pero no en Italia, pues representante jurídico de la nación italiana no hay ni puede haber más que uno.

Salaberry vuelve á sostener que hay dos Soberanos.

Canalejas exclama: todos lo somos de nuestras concíencias.

Feliú rectifica é insiste en que no es admisible el proceder del Gobierno español con la Santa Sede, pues ofende los derechos del orbe católico.

Canalejas—dice el orador—ha repetido varias veces que la Ley de asociaciones vendrá con ó sin el asentimiento de Roma y eso agravia al Pontífice, y al implantar dicha ley no se tiene en cuenta la opinión de los católicos que, en España, constituyen la mayoría.

Canalejas contéstale que el Gobierno no ha recibido reclamación alguna y que lo que se pretende no constituye un agravio para Roma.

¿Su señoría—agrega—lo entiende así? ¡Pues qué le vamos á hacer! Creo que cumplimos un deber ineludible de todo gobierno, y mientras el Rey me siga dispensando su confianza y cuente con una mayoría en las Cámaras haré prevalecer los proyectos del Gobierno, encaminados al bien del país.

Termina la interpelación y siguen varios ruegos y preguntas de escaso interés.

Pí Arzuaga se ocupa del proyecto de exacciones locales y aboga por la supresión de los consumos.

Canalejas contéstale que á eso tiende el proyecto referido; es decir, á facilitar la transformación del impuesto.

Azcárate interviene censurando al Alcalde de Madrid por su actitud al discutirse dicho asunto.

Contéstale Canalejas.

Romeo trata de la crisis de la remolacha en Aragón y advierte la gravedad que entraña.

Canalejas promete que el Gobierno se ocupará de la cuestión y evitará que pueda tener consecuencias desagradables.

Entrase en el oreen del día y sigue el debate del proyecto de supresión del plan de carreteras del Estado.

Quejana combate el artículo primero.

Contéstale brevemente Gasset.

Andrade también impugna dicho artículo.

Martínez Contreras hace varias observaciones.

Les contesta Ortega Gasset.

Se suspende el debate y se levanta la sesión.

Provincias

Las tormentas

En Cádiz descargó durante la madrugada última una horrorosa tormenta.

Una chispa eléctrica produjo considerables destrozos en una casa y originó un incendio que, por fortuna, pudo ser sofocado antes de que adquiriera grandes proporciones.

Accidentes en un barco

En el puerto de Cádiz ha fondeado una fragata mercante italiana.

Al salir de las Azores corrió un temporal violentísimo.

Durante la travesía un marinero español cayóse en la bodega, quedando muerto en el acto.

Otro marinero de la misma nacionalidad hirió gravemente al cocinero.

El agresor se reveló contra los oficiales.

Al llegar á Cádiz ha ingresado en la cárcel.

La Corte en Sevilla

Según comunican de Sevilia, Sus Majestades salieron, según costumbre, á pasear, pero tuvieron que regresar al Alcázar antes que de ordinario, á consecuencia de la lluvia.

Han llegado los Infantes don Carlos y doña Luisa, los Duques de Guisa y la Condesa de París.

Todos almorzaron con los Reyes.

Loa Infantes marchan esta noche á Madrid.

Hoy han jurado su cargo los nuevos gentiles hombres.

Mañana asistirán los Monarcas á la tirada extraordinaria que se verificará en el Tiro de Pichón.

Se han enviado á Granada dos automóviles para el servicio de los Reyes.

Extranjero

Carrera de aeroplanos

Para el mes de Mayo próximo se organiza en París una carrera de aeroplanos entre aquella capital y Madrid.

Se concederá un premio de veinte mil duros.

Barco á flote

Comunican de Londres que ha sido puesto á flote el vapor «Bakío», siguiendo su viaje á Rotterdan.

Los accidentes de la aviación

Telegrafían de Biarritz que cerca de Bayona cayó un aeroplano tripulado por el teniente francés Walherbe, á causa de una avería que le ocurrió en el motor.

Walherbe sufrió graves lesiones en el pié derecho.

El aparato quedó destrozado.

Un escándalo en la Cámara francesa

Según despachos de París, en la Cámara de los diputados se promavió esta tarde un gran escándalo al discutirse la concesión de un crédito extraordinario para crear la Subsecretaría de Justicia.

Varios individuos de las derechas pronunciaron discursos oponiéndose á tal concesión.

Roche declaró que no negaba al Gobierno el derecho á obrar con arreglo á su conciencia.

Monis levantóse para contestar á los oradores exponiendo la necesidad del crédito, pero sus frases originaron un alboroto indescriptible.

Las derechas y el centro protestaban ruidosamente de las palabras del Jefe del Gobierno, al mismo tiempo que las izquierdas le aplaudían.

Los diputados del centro llegaron hasta á amenazar á Monis.

Este seguía hablando, pero era imposible oirle.

Los socialistas descendieron de sus escaños, yendo en busca de las derechas para agredirlas.

Los ugieres se interpusieron entre unos y otros evitando que llegaran á las manos.

Algunos diputados de las izquierdas salieron á los pasillos para penetrar nuevamente por las puertas que dan acceso á los escaños de las derechas, trabándose violentas discusiones.

Monis abandonó la tribuna y ocupó el banco de la mayoría, por la que fué calurosamente felicitado.

Aprovechando un momento en que se restableció la calma, Monis intentó hablar de nuevo, pero se reprodujo el tumulto.

Al fin se logró poner á votación el proyecto de crédito extraordinario, y fué aprobado por trescientos sesenta y tres votos contra ciento tres.

Inmediatamente se levantó la sesión.

ULTIMA HORA

Estado de Barroso

Madrid 22, 6 m.
(Urgente.)

Esta marugada seguía muy aliviado el señor Barroso.

Nueva agresión de los moros

De Melilla.—Un oficial y un paisano heridos.—Ordenes severas.—Detenciones.

Según noticias de Melilla, durante la noche del 20 recibió un balazo en una mano, á consecuencia de un disparo hecho por los moros, el teniente del regimiento de Melilla don Vicente Solana, que forma parte de las fuerzas que guarnecen á San Juan de las Minas.

Por la madrugada se escaparon unos burros de dicha posición, y un obrero que salió á recogerlos sufrió una descarga, resnltando con heridas gravísimas.

El general Carrasco acudió inmediatamente al lugar del suceso y dictó órdenes severísimas.

Han sido detenidos veintiseis moros.

†

CUARTO ANIVERSARIO

EL SEÑOR

D. MANUEL MORENO Y MADRID

FALLECIÓ EL 21 DE MARZO DE 1907

DESPUÉS DE RECIBIR LOS SANTOS SACRAMENTOS

R. I. P. A.

El viernes 24 estará expuesta Su Divina Majestad en forma de Jubileo en la iglesia de Nuestra Señora de los Dolores en sufragio por su alma. Con la misma intención serán ofrecidas las misas que se celebren por los señores sacerdotes invitados al efecto, desde las ocho en adelante, en las iglesias de Nuestro Padre Jesús de Nazareno, la ya expresada de Nuestra Señora de los Dolores, la del Santo Angel Custodio (Capuchinos) y la Real de San Hipólito.

Sus afligidos viuda doña Josefa Mondéjar é hijos ruegan á sus amigos y personas piadosas lo encomienden á Dios nuestro Señor y á la Santísima Virgen de los Dolores.

Hay concedidas indulgencias en la forma acostumbrada.

M.E.C.D. 2016

Corresponsal en París para anuncios,
Mr. A. Lorette, 14 rue Rougemont.

SECCION DE AVISOS

Barcelona: **Roldós y Compañía.**
Madrid: **Sociedad general de anuncios.**

Timbre que llevan en las cubiertas los Chocolates de Confianza de Hijos de Demetrio Cabrera.

Suplicamos á nuestros clientes se fijen bien, á fin de evitar equivocaciones.

También invitamos al público en general á que visite nuestra fábrica para que vea por sí tanto lo higiénico de nuestros locales y aparatos, como los productos que se emplean en la elaboración de nuestros chocolates.

Desconfiad de las imitaciones.--Pedid siempre
LA
EMULSION MARFIL AL GUAYACOL

Preparada con Aceite puro de Hígado de Bacalao, con Hipofosfitos de Cal y Sosa y Guayacol
PREMIADA EN LA EXPOSICION DE ALEJANDRIA

Este preparado se recomienda por médicos eminentes como de utilidad indiscutible en el ESCROFULISMO y RAQUITISMO, CATARROS BRONQUIALES y TOSES REBELDES.

Sus resultad s son altamente beneficiosos en el primer grado de TUBERCULOSIS PULMONAR, pues contiene la marcha de tan terrible padecimiento.

Engorda y fortalece á los niños, favoreciendo la nutrición del sistema óseo.

Se vende en todas las farmacias y droguerías.

DEPOSITO CENTRAL: Laboratorio Químico-Farmacéutico de F. del Río Guerrero, sucesor de González Marfil, Málaga.

Máquinas Agrícolas

Arados Brabant doble **METEOR.**—Arados corrientes de vertedera doble y sencilla.—Gradas de Muelles.—Gradas Zig-Zag.—Gradas rotativas.—Repartidoras de abonos.—Cultivadores americanos.—Segadoras.—Atadoras.—Agavilladoras.—Guadañadoras y Rastrillos Mc. Cormik.—Trituradoras de Granos.—-Bombas, etc.

DIRIGIRSE A

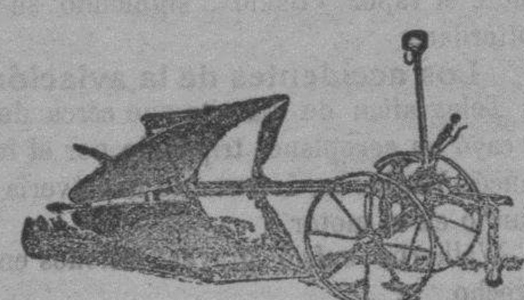
Arado Brabant doble Meteor

JUAN H. SCHWARTZ
AVENIDA DE CERVANTES, 8
(ANTES CARRERA DE LA ESTACIÓN)
—CÓRDOBA—

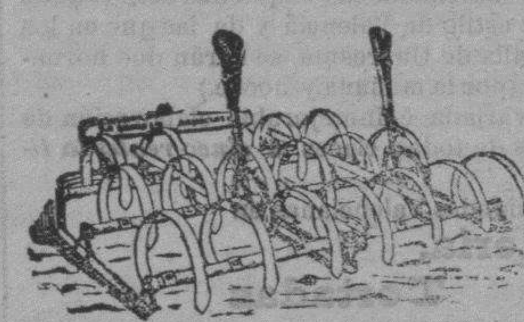
Gradas de muelles

Agente exclusivo para las provincias de Córdoba, Jaén, Málaga y Granada de los Sres. Garteiz Hermanos, Yermo y C.ª—Bilbao.

EXPOSICIÓN PERMANENTE

SULFURIL MONAL

VERDADERA SÍNTESIS DE LAS AGUAS MINERALES SULFUROSAS
Pastillas agradabilísimas al paladar.
Acción Rápida y Segura en las
AFECCIONES de la GARGANTA y de las VÍAS RESPIRATORIAS
Laringitis, Ronqueras, Anginas, Catarros, Gripe, Bronquitis, Tuberculosis incipiente.
Dosis: 4 á 6 pastillas al día.
MONAL FRERES, NANCY (FRANCIA).

ANTIRREUMÁTICO MÁXIMO

La experiencia médica demuestra á diario que para curar radicalmente los agudos dolores reumáticos nada mejor que el

ANTIRREUMÁTICO MÁXIMO

De venta en todas las farmacias.
Depositario en Córdoba
Doctor Villegas, Almagra, número 30.

SAN JOSE
FUNDICION DE HIERRO Y BRONCE
TALLERES MECÁNICOS
Calderería, Cerrajería y Construcciones metálicas
— DE —
BERNARDO ALBA (HIJO) Y MARTÍNEZ
Ollerías, 23.—Córdoba.

Construcción y reparación de toda clase de Máquinas Agrícolas é Industriales y piezas sueltas para las mismas. Materiales para minas. Aparatos para molinería y panificación. Armaduras metálicas para edificios. Norias y Bombas de todos sistemas. Adornos en general en hierro fundido y dulce para ornamentación.

Especialidad en prensas para aceite, privilegiadas, de palanca, múltiples, de grandes resultados. Prensas hidráulicas. Idem para uva y cera. Calderas de doble calefacción, sistema económico, para molinos aceiteros y otros usos, con las que se obtiene una economía de un 80 por 100 sobre las antiguas.

Esta casa garantiza la economía y buena construcción de sus trabajos.

CAMISERÍA DE HERNANDEZ
6, VICTORIANO RIVERA, 6.—CÓRDOBA

Camisas de vestir, las de 7 pesetas á 4; calzoncillos calidad «Riquísimo», los de 3'50 á 2; cuellos y puños, cualquier forma á 0'50; géneros de punto, medias, calcetines y corbatas desde 0'25; camisas para señora, enaguas, chambras, pantalones y delantales á precios de fábrica.

En todos los demás géneros de pasamanería, mercería, paquetería y quincalla cobramos más barato que ninguna casa y hacemos regalos á todos nuestros compradores. Se hacen camisas y calzoncillos á la medida.

"LA ESTRELLA,, Sociedad de Seguros de la Vida, incendios y Paquetes.
"BANCO ARAGONÉS,, Seguros de Quintas con toda clase de garantías y dotales para niños y niñas.
"VASCO NAVARRA,, Seguros contra los accidentes del trabajo.

Pídanse detalles

Subdirector en las provincias de Córdoba, Granada y Jaén, D. Antonio Conrotte—Oficinas: calle Alfaros, núm. 28.—Córdoba.

DELGADO MARTINEZ HERMANOS
LLANO DEL PRETORIO, 3. — TELÉFONO 222.
ALMACENISTAS, COSECHEROS Y EXPORTADORES DE ACEITUNA
COMPRA-VENTA DE CEREALES
Especialidad en garbanzos de cochura y para siembra, estos últimos desde 15 pesetas fanega.

AGUAS MINERO-MEDICINALES
— DE —
EL ALAMO

Autorizada su venta, previa la instrucción del oportuno expediente, por Real orden de 24 de Mayo de 1907.

Estas aguas, según los análisis practicados por los Sres. D. Luís Olbés y Zuloaga y D. Rafael Vázquez Aroca, Catedráticos numerarios de Física y Química de los Institutos de San Isidro, de Madrid, y Córdoba, respectivamente, corresponden al grupo de las acídulo-ferruginosas-bicarbonatadas-alcalinas.

De muy antiguo conocidas estas aguas como medicinales, se emplean con gran éxito para combatir la diabetes sacarina, la anemia, los infartos del bazo é hígado y la dispepsia.

En el depósito general, Valladares, 11, Córdoba, se facilitan cuantos datos se deseen y se venden estas aguas embotelladas.

Exclusivamente para esta población se venden en dicho depósito botellas de un litro sin etiqueta pero precintadas, al precio de 0'60 pesetas una, que devolviendo el casco resultan á 0'20 pesetas.

Botellas de un litro con etiqueta, 0'90 pesetas.
Idem de medio litro con etiqueta, 0'65 pesetas.

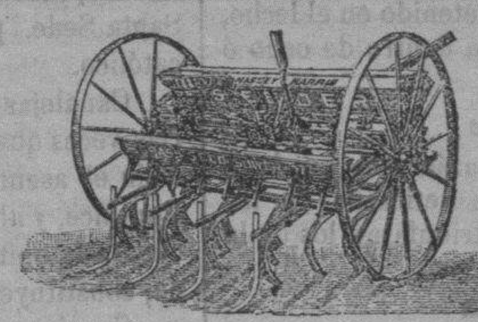

JOHN M. SUMNER & C.º
INGENIEROS
Manchester.—Lisboa.—Sevilla
Maquinaria Agrícola é Industrial

Arados.—Gradas.—Cultivadores americanos.—Segadoras agavilladoras y atadoras.—Guadañadoras y rastrillos.—Trillos.—Aventadoras.—Repartidoras de abonos.—Sembradoras á voleo y línea.—Trituradores.—Corta-forrajes y aplastizadores.—Prensas de uva.--Empacadoras.—Norias, bombas, etc. etc.—Repuestos é hilo de abacá y cáñamo.

TRILLADORAS Y LOCOMÓVILES "CLAYTON Y SHUTTLEWORTH,,

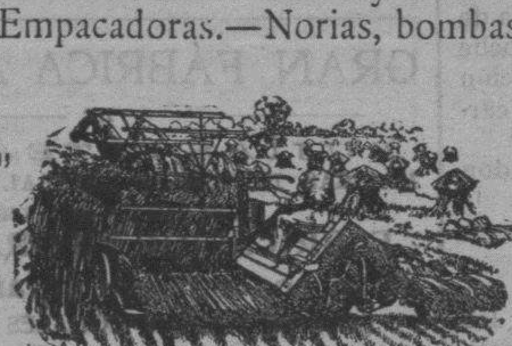

Las más perfeccionadas y generalizadas en Andalucia.—Catálogos presupuestos y precios, gratis.

SUCURSAL DE CÓRDOBA
AVENIDA DE CERVANTES, 14 Y 16

Leonor Vázquez de Corredor
Constructora de fajas higiénicas para la curación de las enfermedades del vientre.

Premiada con medalla de bronce en la Exposición Regional Andaluza de 1904. Ojo y no equivocarse. Calle Pompeyos, núm. 5, Córdoba. 6—4

Se arrienda desde San Juan, la casa calle Angel de Saavedra, núm. 18. Puede verse á todas las horas hábiles. Informarán, Comedias, 13. 2—1

En la casa núm. 4 de la calle Angel de Saavedra, se necesita una cocinera y un mozo de comedor con buenas refencias. 5—1

Se alquila un piso primero, en la casa núm. 8 de la calle Carlos Rubio, donde darán razón. 5—1

Se vende.—Huevos frescos á 6 reales docena y leche á 25 céntimos, Rodríguez Sánchez, 5. 10—9

Sótano.—Se arrienda uno espacioso y con mucha ventilación. Calle del Viento, 11. 10—5

ATENCIÓN

Se compra toda clase de Antigüedades. Manueles 5, Córdoba.

Utensilios de cocina y productos esmaltados, de las mejores manufacturas, se venden á precios imposibles de competencia, en la plaza de San Nicolás de la Villa, núm. 16, siendo las horas de despacho de 9 de la mañana á 5 y 30 de la tarde, hasta el 1.º de Abril. 20—19

Arrendamiento.—Desde San Juan se hace del piso bajo de la casa calleja de Quintero, y en la calle Deanes, número 7, se arriendan unas habitaciones para recojer muebles ó cosa análoga. Para tratar del precio y condiciones, Deanes 3. En esta misma casa se vende una columna de hierro fundido, un estrado de yute y varias cosas más. 5—4

¿Quereis tener huevos en abundancia en el próximo invvierno?... Pues dad á vuestras aves seguidamente el

ALIMENTO ACELERADOR

Caja de 3 kilos, 7'50.
De 5 kilos, 11'50.
De 10 kilos, 21 pesetas.

Pedid, acompañando el importe, á
La Revista Mercantil - Valladolid

Sociedad de ganaderos

Carnes de vaca, ternera y cerdo, toda clase de embutidos y chacinas, especialidad en chorizos, jamones del país, andorranos y avileses á cargo de Rafael Moreno Mesa, Alfonso XIII, número 16, Córdoba. 15—4

Matrimonio sin familia, joven y trabajador, desea una portería ó casa de campo. Dirijirse á Antonio Chaparro Santos, plazuela de las Tazas, núm. 9. 5—3

Arrendamiente.—Desde San Juan próximo se arrienda la casa núm. 6, de la calleja de Cea, en la plazuela de Angel de Torres, con buenas y numerosas habitaciones y acristaladas. Darán razón en la calle García Lovera, 18. 5—3

Se vende un estrado de rejilla y seis sillas para despacho, todo casi nuevo, y dos hermosos mantones de Manila. Horas de verlo, de 9 á 12 de la mañana, Avenida de Cervantes, núm. 10. 10—10

Ocasión.—Se vende, barata, una berlina seminueva, marca «Lamarca». Para verla, huerta de San Antonio. 5—4

TALLER DE ARTE DECORATIVO

Sección de Escultura, calle Pedregosa, núms. 4 y 6, dirigido por su propietario D. Miguel Latás Benedé.

Frisos en relieve para comedores, salones y despachos, artesonados, molduras de todas clases, etc., etc. Ornamentación de fachadas, en escayola, yeso, cemento y pasta de piedra. Bocetos y presupuestos gratis. 27

Casa de recreo.—Se subarrienda, desde el día, la casa de la huerta de Santa María, situada en uno de los sitios más pintorescos de la incomparable «Sierra de Córdoba». Está situada á una legua de esta capital, teniendo muy cómoda comunicación con la misma, por la carretera del Brillante. Para tratar del precio y condiciones, Ramírez Arellano, 7. 8

Desde San Juan en adelante se arrienda, en 22'50 pesetas mensuales, la casa núm. 19 calle Ruano Girón (antes Banda), propia para establecimiento. Para tratar con Miguel Cobos, Mayor de Santa Marina nóm. 15. 10—5

Desde el día hasta el diez de Abril próximo y por medio de pliegos cerrados se oyen proposiciones para el arrendamiento, desde el 29 de Septiembre venidero, de los cortijos nombrados Villafranquilla y Mangonegro, sitos en la campiña y término municipal de esta capital. El pliego de condiciones se halla de manifiesto en el despacho del procurador D. Francisco Rivera y Cruz, Barroso 12, y las proposiciones se han de dirigir en pliegos cerrados á la Excelentísima Sra. Duquesa de Castro-Enríquez, en Madrid, Arenal núm. 9. 5—4

Desde San Juan en adelante se arrienda un local exterior en la calle Osario, apropósito para alguna industria ó depósito. Para tratar en la misna calle, número 49. 10—1

Arrendamiento.—Desde San Juan en adelante, se hace de la casa calle de Armas, núm. 11. Para renta y condiciones con su dueño, en la ferretería «El Candado» Conde de Cárdenas, 13. 10—1

Se vende.—Una máquina de hacer peines, una noria de hierro, una ídem de madera, un mortero de piedra, una máquina inglesa de gaseosas, botellas para ídem y sifones. Depósitos de chapa galvanizada de varias cabidas, bocoyes para vino, botas para ídem, pipas para ídem y un escritorio para cuatro plazas, todo en buen estado. Dan razón, Rodríguez Sánchez, 2. 10—1

Para el viernes 24 del corriente, ofrece el dueño de la confitería y pastelería calle Alfonso XIII, núms. 19 y 21, buen surtido en pasteles de aceite, empanadas de pescada y buñuelos de viento, á diez céntimos por pieza. Además se sirven tortas ramilletes, pastelones cojines, á todos precios, propios para regalos, y un gran surtido de dulces variados, calle Alfonso XIII, núms. 19 y 21. 2—1

Se vende una estantería y mostrador propios para taberna ó especería, y varios enseres de lo mismo. Para verlo, Plaza de la Magdalena, núm. 19, de 8 á 10 de la mañana. 10—1

Arrendamiento y venta.—Desde el día se arrienda una habitación con alcoba en el Campo Santo de los Mártires número 51, duplicado, y desde San Juan en adelante la acreditada casa almacén de ultramarinos núm. 37, de la calle de San Basilio; y se vende un coche de dos ruedas y dos asientos, pequeño, y un carro nuevo, mediano, con toldo. Para tratar Huerto de San Pablo, 23. 10—1

Se vende en módico precio una estantería y un mostrador con tablero de mármol. Puede verse é informarán, San Pablo, 8. 5—1

Garbanzos.—Tiernos superiores de finísima cochura se venden por kilos á ptas 0'55 uno y aceite de oliva añejo superior los 6 1/4 litros, ó sea media arroba, 9, 25 y el nuevo á 9 ptas, igual cantidad, todo en la plaza San Nicolás, núm. 16, de esta capital. 5—5

ESTOMAGOS DELICADOS
SOBREALIMENTACION — SPORTS-VIAJES-&

COMPRIMIDOS ALIMENTICIOS
— ORTEGA —
A base de carne digerida de vaca.
Preparado regenerador y asimilable.

Muy útil para personas sanas ó enfermas, que necesitan tomar alimentos fácilmente digestibles y nutritivos con frecuencia ó á deshora (excursiones, viajes, sports, etc.)

Cada comprimido equivale á diez gramos de carne de vaca.

Caja con 48 comprimidos, 3,50 pesetas.

ORTEGA { Laboratorio Fábrica, Puente de Vallecas / Farmacia, Calle del León, número 13 } **MADRID**

Primera y única fabricación en España de las Peptonas y sus preparados.

PREMIADOS CON MEDALLA DE ORO en el IX Congreso Internacional de Higiene y Demografía.

ALIMENTO COMPRIMIDO

La Cordobesa
ALMACÉN DE MADERAS
PLAZA DE COLON, 20
TELÉFONO 185
MANUEL RUIZ Y C.ª
— CÓRDOBA —
MADERAS EN EXISTENCIAS

Flandes rojo, pino tea y pinzapos, álamo blanco, chopo del Norte en mediánas y rollizo, castaño, chapas de nogal, caoba y otras y molduras de todas clases. Flandes aserrado en todos anchos y gruesos. Precios económicos.

M.E.C.D. 2016