1A SECCION 1

SERVICIO DE THE ASSOCIATED PRESS. Esta queda autorizada para usar nuestro servicio y noticias de información.

HILO DIRECTO CON NUEVA YORK

DIARIO DE LA MARINA

El DIARIO DE LA MARINA es el periódico más antiguo de Cuba. Fué fundado en el año mil ochocientos treinta y dos.

SERVICIOS ESPECIALES DE ESPAÑA

1A SECCION 1

AÑO CIENTO UNO.—NUMERO 170 ACOGIDO A LA FRANQUICIA POSTAL HABANA, MARTES, 20 DE JUNIO DE 1933.—SANTOS SILVERIO, PAPA, Y MARIO TIEMPO PARA HOY: VARIABLE EJEMPLAR: 5 CENTAVOS

A LAS 5.55 DE LA MAÑANA SALIO PARA MEXICO EL "CUATRO VIENTOS"

IMPRESIONES

¿Es la Junta Revolucionaria de Nueva York la que ha de decidir si se acepta la mediación del Embajador Mr. Wells en la terrible tragedia cubana?

¿Pueden los distintos sectores oposicionistas aceptar por separado dicha mediación, independientemente de la Junta Revolucionaria?

Enfrascados en tales bizantinismos pasa el tiempo; y con el tiempo, el país prosigue, en un sentido descendente, de peldaño en peldaño.

Esta fórmula que ahora se discute es algo que, al no poderlo ofrecer de un modo oficial, le valió al anterior Embajador de los Estados Unidos la ojeriza de la oposición. Se miraba a Mr. Guggenheim como simpatizador de nuestro Gobierno por el delito de no estar facultado por el suyo para **mediar** como lo está hoy el ilustre diplomático que hubo de sustituírle.

¿Qué de extraño que ahora se haga remilgos a lo que ayer se deseaba con frenesí? ¿Acaso no se ha dicho de nosotros que somos consumados maestros en el arte del disimulo? Si éste se extremase más de la cuenta llegaríamos a flagelar a Welles por haber hecho lo contrario que motivó el que flagelaran a Guggenheim, pues de esas contradicciones está nuestra historia plagada.

La Junta Revolucionaria, a nuestro juicio, posee facultades omnímodas... para hacer la Revolución. Pero ello no implica que mientras no la lleve a cabo se busque por otro medio el logro de lo que la Revolución persigue.

Revolución y mediación no son términos antagónicos. Se debe hacer una revolución cuando se pueda, y se puede aceptar una mediación cuando se deba; pues ya hemos dicho que la revolución es la razón última a que es lícito y consciente apelar. Que ya lo advierte también la maldición gitana: "Pleitos tengas y los ganes". ¡Cuantimás podrá decirse de una revolución, que en la mayoría de los casos, sólo produce males peores que aquellos para cuya cura se hizo!

Desde un punto de vista revolucionario no es lógico combatir la fórmula mediadora, porque ella no compromete en ningún sentido la Revolución, ya que mediación no es arbitraje en que, de antemano, se renuncia a cualquiera otra actitud que no sea el estricto cumplimiento de lo que el árbitro decida.

La revolución es una carta que se juega de resultados aleatorios, y, si triunfa, casi siempre fatales. La mediación es la posibilidad sin costo, riesgo ni sacrificios de ninguna especie, y sólo es concebible que se rechace por elementos demasiado jóvenes, cuya juventud les veda sacrificar ni un átomo de su romanticismo en aras de las soluciones prácticas.

A esa juventud se le puede perdonar su lirismo porque es generoso; pero esa generosidad no puede perdonársenos a cuantos hemos rebasado la marca fatal que señala el medio del camino "di nostra vita". Ya entonces debemos asumir actitudes en consonancia con las realidades so pena de que, por fingir la divina locura de Don Quijote, descubramos el espíritu y las aspiraciones del prosaico de su escudero.

Los aviadores españoles se despidieron de Cuba con un rasgo bellísimo.

Los seis mil dólares con que fueron obsequiados por distintas entidades, ellos, a su vez, los donaron a los indigentes de la Habana. Como dijo Barberán, bueno era que los pobres disfrutasen del fausto acaecimiento, magnífico detalle que los enaltece, porque aceptaron el premio y declinaron el lucro.

Como el capitán Don Diego de Acuña, el famoso aviador pudo decir sin asomos de arrogancia:

—España y yo somos así, señores..

LA CAMARA, EN SESION SECRETA, TRATO DEL PROBLEMA POLITICO ACTUAL Y DE LA ACTUACION DE MR. WELLES

Guardaron hermetismo absoluto sobre todo lo tratado en tal reunión

Se discutió sobre las consecuencias de la Reforma y sobre el acortamiento de los períodos legislativos. Se habló del «A B C» y de las «conversaciones» con los profesores y estudiantes

No fué pública la sesión de ayer en la Cámara.

Lo habíamos previsto fiándonos en la preocupación de los congresistas por los próximos Presupuestos.

Actualmente todo el interés cameral está proyectado sobre los gastos fiscales para el ejercicio de 1933 a 1934; de ahí la atención constante de los señores diputados.

Las oficinas de la Jefatura del Despacho, de la Sub-jefatura, de la Presidencia y de la Comisión de Hacienda son de continuo visitadas por los congresistas que van a conocer con ejemplar diligencia los créditos consignados por el Ejecutivo para sus respectivas provincias.

No hubo, pues, sesión pública.

Pero a las tres en punto los representantes se reunieron a puertas cerradas y sin testigos.

Larga fué la asamblea.

Todo cuanto en ella se trató tuvo un marcado sello de reserva. Lo requerían los asuntos que en ella se debatieron.

Al comienzo de la sesión secreta ocupó la presidencia el doctor Anselmo Alliegro, siendo sustituido poco después por el doctor Guas Inclán.

Antes de la asamblea se hizo entre los congresistas un severo pacto de discreción, comprometiéndose todos a guardar el más absoluto hermetismo sobre lo que se iba a tratar.

Impermeables a las preguntas de los periodistas, los representantes a quienes abordamos solo se referían a los próximos presupuestos como cuestión discutida.

Pero al cabo supimos—de un modo cierto, indubitable—que en la sesión secreta el problema político fué objeto del más vivo debate. Solo el problema político ocupó el interés de los representantes. Nada más...

En esta reunión de ayer tarde los congresistas cambiaron impresiones sobre las actividades del Embajador de los Estados Unidos Sumner Welles respecto a la conciliación cubana.

Se habló de las relaciones del Embajador norteamericano con elementos desafectos al Gobierno o sencillamente ajenos a la administración pública. De sus entrevistas continuas con dichos elementos; de su reconocimiento a la beligerancia del A. B. C., entidad antigubernamental; de sus «conversaciones» con el profesorado, con los estudiantes etc. etcétera.

Se hicieron entonces aclaraciones por algunos representantes de que las tales «conversaciones» tenían el carácter puramente particular.

Luego se puso sobre el tapete la anunciada Reforma Constitucional con el acortamiento de los períodos congresionales gracias a una elección general en 1934.

Entonces muchos congresistas formularon preguntas a fin de que se dijera la posible actitud del Congreso respecto de esas reformas.

Nada se respondió a ellas, manifestándose que la conducta del Congreso en este caso como en el de la conciliación entre el Gobierno y la Oposición, ha de ser puramente expectante.

En ningún momento la Cámara tomó acuerdos conviniéndose en esperar el desarrollo de los acontecimientos.

LA DESPEDIDA DE BARBERAN Y COLLAR

Por medio del "Diario de la Marina" nos despedimos de la Colonia Española y del Pueblo de Cuba, espresando todo nuestro agradecimiento a las atenciones recibidas

Junio 19-1933

Mariano Barberán

Joaquín Collar

Barberán

Collar

Hallarán mal tiempo en parte de la ruta, teniendo que cruzar altos picos

La Pan American Airways coopera al vuelo suministrando datos a los aviadores. El sargento Madariaga estuvo en los últimos momentos inspeccionando el aparato, hallándolo perfecto

En horas de la mañana de hoy — cuando esta edición del DIARIO comience a ser pregonada por los vendedores,—la hélice del "Cuatro Vientos" dejará oír nuevamente su bronco rumor—mensajero de legítimo triunfo,—a modo de cordial despedida. Luego, las gloriosas alas se irán esfumando en el horizonte, dejándonos embargados de emoción y de cierta melancolía... Horas después, Barberán y Collar habrán de posarse en el Aeródromo de Valbuena, en Ciudad México, donde la apoteósis triunfal será reverdecida.

VIENTOS FAVORABLES

La lluvia, anoche, era intensa. Los teléfonos de nuestra Redacción no cesaron un momento en sus llamadas. El público inquiría si el vuelo se realizaba o el tiempo obligaba a suspenderlo.

Nuestra respuesta era la de que, salvo contingencias de última hora, al clarear el día los pilotos hispanos se harían al aire.

ULTIMA HORA

A las 5.55 de la mañana despegó en el aerodromo de Columbia el «Cuatro Vientos» piloteado por el capitán Mariano Barberán y el teniente Joaquín Collar.

Se espera que aterricen en el aerodromo de Valbuena, México, D. F., de una y media a dos de la tarde.

BARBERAN SE DESPIDE

A las 8 y 42 minutos de la noche de ayer y ante el micrófono de la Estación emisora de radio, CMC, de la Cuban Telephone Company, se despidió muy emocionado de sus amigos y admiradores cubanos y españoles el capitán aviador del Ejército Español, don Mariano Barberán.

A continuación copiamos las frases del Capitán Barberán:

«Tengo el placer de acceder a los deseos de la Cuban Telephone Company, enviando mi último y cariñoso saludo a ustedes, antes de emprender nuestro vuelo a la tierra azteca.

La Estación CMC fué la primera que desde nuestra llegada a la legendaria y romántica ciudad de Camagüey, nos facilitó los medios de hacer llegar nuestro mensaje de afecto fraternal a los cubanos todos y a nuestros compatriotas los españoles que con tanto entusiasmo acogieron nuestra llegada a este hospitalario país.

Con esta trasmisión queremos llevar hasta todos los hogares cubanos y españoles que nos escuchan en esta noche, el mensaje más sincero de nuestro reconocimiento por la hospitalidad no igualada que se nos ha ofrecido en esta tierra hermosa, a la que con verdadero gusto deseamos volver algún día. Sean pues, para vosotros, cubanos y españoles, que convivís bajo la bandera de Cuba; un fraternal abrazo y que la suerte os acompañe por el resto de vuestras existencias.

Adios, queridos hermanos de España, adiós hospitalarios cubanos. ¡¡Viva la fraternidad hispanoamericana!»

Emocionado el Capitán Barberán estrechó la mano amiga que le tendieron, con el corazón, su compañero de vuelo, Teniente Joaquín Collar; los Tenientes Alfonso y Leonard, sus Ayudantes y nuestro amigo señor Alejandro Bermúdez, que en nombre de la Cuban Telephone Company, hizo llegar a los intrépidos aviadores, sus más sinceros votos por la felicidad de sus próximos aterrizajes.

PREPARATIVOS EN MEXICO

MEXICO, junio 19.—AP.—De acuerdo con los informes dados por los funcionarios de la Aviación Civil, en los cuales aseguran que los aviadores españoles Barberán y Collar han decidido definitivamente salir de la Habana a las tres y treinta de la madrugada del martes y que probablemente llegarán a México en once horas, el Gobierno comenzó a preparar el programa oficial de recibimiento.

Se espera que los aviadores lleguen a la capital mexicana entre la una y las dos y media p. m. del martes.

En los círculos de aviación se asegura que Barberán y Collar no necesitarán más de once horas para efectuar el vuelo de 1.100 millas.

NO ES MUY BUENO EL TIEMPO EN MEXICO

MEXICO, junio 19.—AP.—Los aviadores españoles no encontrarán muy buen tiempo en México, si salen de la Habana mañana y es muy posible que la última etapa de su vuelo—desde Veracruz a México—sea en extremo peligrosa, debido a las enormes nubes que oscurecen los altos picos volcánicos.

LOS PREPARATIVOS PARA EL DESPEGUE

AEROPUERTO MILITAR DE COLUMBIA. (3 a. m.)—Sobre el campo lleno de sombras nocturnas, la lluvia cae incesantemente. De vez en cuando la luz de un reflector acuchilla la oscuridad. El «Cuatro Vientos» reposa en su hangar, esperando surcar los aires rumbo a México. El silencio es solemne y majestuoso como de cementerio. Escasas personas, entre ellas algunos periodistas, se encuentran en la Capitanía del campo de aviación, aguardando el despegue de Barberán y Collar.

El teniente Oscar Riveri informa que desde la una y media de la madrugada reina buen tiempo, con algunas lloviznas, entre la Habana y Veracruz, al igual que de Veracruz a México, donde los aviadores encontrarán algunas tormentas aisladas por la tarde.

Desde ayer el servicio meteorológico del Cuerpo de aviación, en combinación con la P. A. A., ha estado trabajando continuamente para la información del tiempo.

Como en toda la ruta ha llovido mucho durante el día y la noche, la atmósfera, por esta causa, se ha despejado notablemente.

LA SALIDA

Se espera que los aviadores despeguen a los primeros claros de la mañana.

LOS PRIMEROS EN LLEGAR AGUARDAN BAJO PARAGUAS

Alrededor del campo se están apostando numerosas personas bajo paraguas, para presenciar la partida del avión a pesar de las inclemencias del tiempo.

MADARIAGA, QUE SALDRA EN EL AVION DEL CORREO AEREO, DUERME JUNTO AL «CUATRO VIENTOS»

El mecánico Madariaga se encuentra, en el hangar, durmiendo junto al «Cuatro Vientos».

Madariaga se propone salir para México a las 10 y media de la mañana en uno de los aviones del Correo regular aéreo.

Hará la primera escala en Mérida, para seguir viaje a Ciudad México en un avión del país.

EL CAMPO SE HALLA ANEGADO

AERODROMO MILITAR (4 a.m.)—El campo está anegado de agua, a tal punto que se teme que se dificulte el despegue del avión, cuyo peso es enorme.

PERO AUN ASI, TODO PARECE INDICAR QUE SALDRAN

A pesar de las condiciones reinantes, cada vez se hace más firme el criterio de que los aviadores saldrán al amanecer.

COMIENZAN A VESTIRSE LOS AVIADORES

AERODROMO MILITAR (4.20 a. m.)—A la hora en que telefoneo acabo de recibir la noticia de que los aviadores españoles han abandonado la cama del hotel para arreglarse y partir hacia el campo de aviación después de haberse desayunado.

SUMARIO DE ESTA EDICION

	Páginas
Abela, caricatura	3
Cables	2-3-18
Cámara	2
Católica (Información general)	15
Crucigramas	4
Cines (Cartel del día)	6
Crónica habanera (social)	5-7
Defunciones	7
España, cables y comentarios	11
Editorial	3
Farmacias de turno	8
Guanabacoa al día	8
Gobernación	2
Habaneras (sección femenina)	8
Hacienda	2
Inventos, innovaciones y curiosidades	4
Mercantil	9
Musica y musicos	6
Palacio	10
Política	10
Puerto	10
Noticias de la Policía Judicial	6
Radio	5
Sanidad	2
Senado	2
Sociedades Españolas	8
Sports	12-13
Sucesos de policía	2-3-4-8
Teatros (Cartel del día)	6
Telegramas	5
Tribunales	2-10
Viboreñas	6
Viajeros	10
LECTURAS:	
«Almanaque americano» por R. M. Maribona Viña	2
«Cuerpos sin alma», por Gastón Mora	18
«Al margen del cable», por Raúl Maestri	18
«La actualidad» por León Ichaso	11
«Divagaciones de un español», por José Aixalá	11
«Desde España», por M. Valero de Cabal	11
«La conversación Keyness Lipmann»	11
«Un día en Nueva York», por Walter R. Douglass	14
«De Dia en Día», por Tartarín de Tarascón	14
«De la vida real contemporánea»	14
«Del Lejano Ayer», por R. Catalá	14
«A la señora Valero de Cabal», por José R. Villaverde	14

No se reunió ayer la Junta Revolucionaria Cubana en New York

No concurrió el Dr. Carlos de la Torre, quien había anunciado renunciar en caso de que los profesores universitarios hayan designado delegados para conferenciar con el Embajador Welles

NUEVA YORK, Martes, Junio 20. (AP.) — «La Prensa» dice hoy que la Junta Revolucionaria Cubana de Nueva York, que se esperaba decidiera ayer sobre la aceptación o repudiación de la mediación del Embajador de los Estados Unidos en Cuba no celebró reunión en la tarde de ayer.

«A la hora habitual de la reunión», dice el periódico, «el Presidente, doctor Carlos de la Torre, que anunció la noche anterior su renuncia si los profesores habaneros habían elegido representación para tratar con Mr. Sumner Welles, no se hallaba en el local.

»La expectación intensísima que entre los cubanos de Nueva York, ha despertado la actitud de indecisión de la Junta, redoblóse ayer ante la prolongación de la incertidumbre acerca de la posición que adoptará el organismo neoyorquino frente a los acontecimientos que se precipitan en Cuba.

»Como siempre, guardaron firme reserva los miembros de la Junta sobre lo tratado en las últimas sesiones. Sin embargo, en relación con la del viernes, en lo cual presentóse ya el problema de la aceptación por el «A. B. C.» de la mediación del Embajador Welles, conocíéronse ayer interesantísimos datos, reveladores de la crítica situación que deberán resolver de un momento a otro los leaders de la Junta.

»La reunión del viernes, se nos informa, fué sumamente movida. El delegado del «A. B. C.», doctor Carlos Saladrigas, explicó las razones que habían inspirado la actuación del «A. B. C.» en la Habana, señalando que él y los demás representantes del «A. B. C.» en la Junta habían mantenido siempre la conveniencia, y la necesidad patriótica, de admitir la mediación del Gobierno de los Estados Unidos realizada por medio de su Embajador en la Habana El doctor Saladrigas, se afirmaba, en su intento de imprimir a la gestión de la Junta un derrotero constructivo, ha tropezado con la intransigencia o la incertidumbre de otros elementos.

»Parece ser que, frente a la actitud revolucionaria adoptada por la representación del general Menocal, el doctor Saladrigas sostuvo que desde el momento en que la Junta había conocido directamente que el Gobierno americano respetando la soberanía nacional y la independencia, y precisamente con objeto de evitar la intervención armada a que el estado de anarquía podría conducir, se disponía a mediar con respecto a la justicia de la causa mantenida por el pueblo cubano, era indicado aceptar la mediación, exponerle las aspiraciones populares y tratar directamente. Algunos delegados de la Junta, según esta información, convinieron con el del «A. B. C.», pero no se decidieron a secundarlo para forzar la aprobación inmediata de una resolución en ese sentido.

»Según informe fidedignos, en la gestión del acuerdo final del «A. B. C.» de aceptar la mediación del Embajador Welles en la Habana, entró importantemente el hecho de que, en el seno de la Junta de Nueva York, «transcurrido el plazo y prórroga solicitado por el general Menocal para cumplimentar los últimos trámites financieros que proporcionarían los elementos necesarios para la revolución», hubo que declarar que había fracasado, lo que igualmente hubo de suceder con el doctor Miguel Mariano Gómez, quien «había informado a la Junta contar con recursos económicos para la revolución». En vista de estos dos fracasos, en opinión autorizada, fué que el «A. B. C.» decidiose a realizar el referendum entre sus miembros principales y aceptar la mediación americana».

Miguel Mariano Gómez acepta la mediación de Mr. Welles y niega haber puesto ningún obstáculo

Personas ligadas al ex Alcalde de la Habana aseguran que éste fué el primero en producirse a favor de la mediación del Gobierno americano, para poner fin a las luchas políticas

Personas estrechamente ligadas al ex alcalde de la Habana, doctor Miguel Mariano Gómez, nos dicen que carece de fundamento la actitud que se le atribuye de haberse producido en forma intransigente en cuanto a la aceptación de la mediación amistosa del Embajador Welles, asumiendo un extremismo interesado para lograr una mejor posición política en el futuro.

Agregan nuestros informantes que en el pasado mes de abril, el doctor Gómez fué uno de los principales líderes que en el seno de la Junta Revolucionaria de Nueva York sostuvo la conveniencia de aceptar la mediación del Gobierno americano con el fin de que interpusiera sus buenos oficios cerca del Gobierno del General Machado, en busca de una fórmula que diera término a la lucha que durante algunos años consume al país.

Asimismo nos informan que en la tarde de ayer se han recibido instrucciones del doctor Gómez para que fueran transmitidas a los distintos jefes de la República; esperándose unas declaraciones suyas que hará en Nueva York, así como los nombres de las personas que han de representarlo ante el Embajador Welles.

Absueltos los que atentaron contra la vida de Niceto Alcalá Zamora

MADRID, junio 19 (AP)— Los Tribunales absolvieron hoy a los once individuos acusados de haber atentado contra la vida del Presidente de la República, don Niceto Alcalá Zamora.

La Ley agrícola es de protección al colono

La comunicación de la Secretaría de Agricultura, Comercio y Trabajo, al Presidente de la Asociación de Agricultores y Colonos de Cuba, que el domingo publicó el DIARIO DE LA MARINA, expresa con inequívocas precisión y claridad que los problemas creados por la Eastern Cuba Sugar Corporation a los colonos de los centrales «Violeta» y «Velasco», las simpatías de las autoridades se colocan sin vacilación al lado de la Justicia y la Moral que amparan las reclamaciones del grupo de cubanos empeñado en salvar sus intereses de las garras de la codicia.

La Secretaría, no osbtante, a pesar de su criterio y sus deseos, parece no haber encontrado entre las disposiciones que regulan su funcionamiento, facultades para resolver la cuestión, y, a virtud de ello, encauza hacia los Tribunales de Justicia la acción de los colonos atropellados.

Nosotros estimamos que ante ellos pueden comparecer las víctimas en la seguridad de que en la conciencia de hombre de cada juez encontrarán la alianza más eficaz sus peticiones legales.

La ley de Refacción y Colonato promulgada el 2 de marzo de 1922 representa, sin duda, en nuestra estructura legislativa una innovación no determinada, como otras que no hace al caso recordar, por intereses o conveniencias puramente individuales, sino impuesta por necesidades colectivas, incomprensiblemente desamparadas durante largo tiempo. Fué positivamente una ley nueva. Y como tal, no admite el elemento histórico para su interpretación.

Es dable, en cambio, avanzar sin dificultad en la inteligencia de sus preceptos, si con el fin de esclarecer su significado se utiliza el elemento sistemático. Basta fijar la vista en el criterio a qu eobedece y el propósito a que responde; es suficiente no romper el contacto con el «sistema» que organiza, para darse cuenta del alcance de la mayoría de sus disposiciones. Tendrá— no pretendemos negarlo—nieblas y lagunas. Podrá ser calificada de deficiente o fragmentaria en alguno de sus aspectos, la solución que ofrece a un intenso problema nacional. Pero de todos todos, fuerza es reconocer que «crea» un sistema en el desenvolvimiento de las complejas relaciones económicas y jurídicas que dimanan de la producción de la caña, es decir, entre el colono y la tierra que cultiva entre el colono y el capital que lo refacciona y entre el colono y el ingenio que muele sus cañas.

Estas relaciones se manifiestan en tres contratos distintos— colonato, refacción y molienda—y representan tres diversos negocios jurídicos. Todos existían desde mucho antes de la promulgación de la ley a que aludimos; pero sus estipulaciones se hallaban entregadas por completo a la voluntad de las partes contratantes. Hoy la ley regula ese género de convenios, les fija normas inquebrantables, los sujeta a moldes ineludibles, los otorga, como dijo un inteligente comentarista, «la salvaguardia de una regulación preestablecida con figura jurídica propia e independiente».

Base del nuevo «sistema» esencia de la actual regulación, sin precedente en nuestros códigos, de las relaciones jurídicas a que venimos refiriéndonos, es la protección al cultivador de la tierra o sea al colono. Es el dueño, único y absoluto de los frutos y la cepa de la tierra que cultiva.

Las cañas se independizan del dominio y todo otro derecho real sobre el inmueble por el tiempo de duración del colonato. Y éste subsiste en todo su vigor por el término que se hubiese convenido, aun cuando cese el arrendamiento, si como consecuencia de un contrato de esta índole se hubiese llevado a cabo, y con el consentimiento del arrendatario se hubiera extinguido.

Ostensible en el legislador ese espíritu de protección al colono y de salvaguardia de sus intereses, no sería lícito recluirl ca la hora de interpretar y aplicar sus preceptos. No cabe presumir que una legislación de tal índole pueda legitimar el despojo del capital y el trabajo del colono subarrendatario, porque el arrendatario de una finca, cincuenta veces más grande que la colonia, no pague con puntualidad la renta convenida. Hay algo que impide admitir que los actos ajenos puedan legalmente privar a un hombre de lo que la propia ley declara que le pertenece.

Por eso entendemos que harán bien los colonos de «Velasco» y «Violeta» en atender la indicación de la Secretaría de Agricultura, acudiendo a los Tribunales de Justicia con fe y confianza en la justicia de sus definitivas decisiones.

Aprobó ayer la Comisión de Hacienda la ponencia sobre los presupuestos

La comisión trabajó activamente, fiscalizando los presupuestos de gastos. Se estima que la consignación para la Secretaría de Sanidad es el punto vulnerable. Será elevado a dictamen

Cerca de las ocho de la noche, ayer, terminó la Comisión de Hacienda su tarea de fiscalización presupuestal.

Fué presidida por el doctor Rodríguez Ramírez, y asistieron además de la totalidad de los comisionados el Presidente de la Cámara doctor Guas Inclán, los secretarios Zorrilla y Pacheco y numerosos congresistas.

Se verificó la sesión en el salón de la mayoría parlamentaria.

Se aprobó la ponencia formulada por Rodríguez Ramírez que la Comisión adoptó como dictamen y elevará a la Cámara el miércoles a las cinco de la tarde, en que serán discutidos los presupuestos.

Luego de una amplísima discusión se tomaron los siguientes acuerdos:

—Equiparar la consignación de Obras Públicas de la provincia de Santa Clara a la de la provincia de Oriente que disfruta de 9.000 pesos al año.

En este debate intervinieron a favor de la equiparación los señores Salvador García Ramos, Tomé, Guas Inclán, Alliegro, Rodríguez Ramírez Alvera y otros.

—Reconocer a los telegrafistas el 25 por ciento de la antigüedad a que tienen derecho preceptuando en la Ley de Bases que se les pagará con los superavits presupuestales.

—Aceptar, de acuerdo con el anteproyecto los capítulos de Gobernación, Secretaría de la Presidencia, a la que se rebajan unos cuarenta mil pesos, Hacienda, Estado, Agricultura Guerra y Marina, etc.

—Al discutirse el problema planteado por los maestros nocturnos sobre la diferencia de categoría que establece el anteproyecto se acordó mantener en favor de esos educadores la intangibilidad del artículo 73 de la Ley Sagaró.

Se debatió el presupuesto de la secretaría de Sanidad y unánimemente los representantes censuraron la distribución de sus gastos para 1933-1934.

La mediación

Los profesores unversitarios han aceptado definitivamente la amistosa mediación del Embajador Welles para la solución de nuestra situación política. Los estudiantes están a punto de hacerlo igual. Los de segunda enseñanza ya lo han hecho. Igual el A B C y la O. C. R. R.

La Junta Revolucionaria de Nueva York, integrada casi totalmente por viejos políticos, es el único organismo oposicionista que parece no poderse poner de acuerdo para nada, ni aun para lograr el éxito de sus aspiraciones.

El doctor Albanés afirma que el general Mario G. Menocal ex presidente de la República y actualmente en Miami, no puede ser ni será obstáculo al triunfo de una fórmula, ogrado por la amistosa mediación del embajador Welles, que ponga término a nuestros problemas políticos.

Igual asegura de la Junta de New York. Y como el doctor Albanés acaba de regresar de Miami a donde fué precisamente para entrevisarse sobre este asunto con el general Menocal, su opinión es extraordinariamente valiosa y mucho más de tener en cuenta que todas las versiones circulantes, inclusive que los propios rumores y dudas que el cable trasmite.

El periódico «El País» en la información que dedica ayer a la cuestión política de actualidad, dice en la segunda edición de la tarde, que la «Organización Celular Radical Revolucionaria» presentó al Embajador Welles un Memorandum, en nombre del Comité Ejecutivo Central de la misma, en que se hacen ciertas declaraciones y se fijan las tres condiciones básicas que la Organización establece para aceptar los buenos oficios del Embajador, reservándose el derecho de actuar en la forma que estime procedente si la mediación se dilatase en demasía.

manera auténtica que mister Sumner Welles no aceptó el citado Memorandum, precisamente por las condiciones previas se establecían para aceptar la mediación.

Posteriormente, en vista de la negativa antedicha, la O. C. R. R. envió un segundo Memorandum en el cual aceptaba los buenos oficios del Embajador, reservándose el derecho de actuar en la forma que estime procedente si la mediación se dilatase en demasía.

M.E.C.D. 2016

MANANA COMENZARA EN LA CAMARA LA DISCUSION DE LOS PRESUPUESTOS NACIONALES

Se comenzó a enviar las chapas al interior

La rebaja del personal en la S. de Hacienda

Es imposible falsificar los sellos del Timbre. Ha llegado una remesa de plata acuñada

Tanto en la Dirección del Fondo Especial de Obras Públicas como en en la de Rentas Interiores de la Secretaría de Hacienda, se está trabajando activamente en la adaptación de las plantillas del personal de ambas dependencias por los reajustes hechos en el capítulo de personal, en todas las secciones, del presupuesto de la referida Secretaría.

En lo que se refiere a rentas terrestres, habrá que rebajar unas setenta piezas más de las que se había pensado, antes de iniciarse en firme el reajuste. Y de manera análoga en la mayor parte de las secciones anexas a la Hacienda.

Todo esto se hará de prisa, porque el primero de julio próximo comienza a regir el nuevo presupuesto de la nación.

Para llevar a efecto esta labor están trabajando horas extraordinarias los jefes de todos los negociados y secciones de la Secretaría de Hacienda.

LAS NUEVAS CHAPAS

El Director del Fondo Especial de Obras Públicas, ingeniero Eduardo Montoulieu, dió órdenes de que se fueran enviando las chapas nuevas de los vehículos automóviles que regirán para el nuevo período de 1933 a 1934.

Estas chapas serán enviadas a cada uno de los Ayuntamientos de la República, de acuerdo con los pedidos que hagan los alcaldes.

El primero de julio entrante se abre nuevamente el plazo voluntario para el pago de las matrículas de los vehículos rodantes de toda clase. Estos pagos se podrán hacer por año o por semestre.

LOS SELLOS DEL TIMBRE

Después de haberse realizado una falsificación en los sellos del timbre, ascendente a poco más de medio millón de pesos, se tomaron serias medidas con el fin de que no volviera a ocurrir la anomalía que tan perjudicial resultó a los intereses del Estado.

Entre las prohibiciones dictadas por el ingeniero Masses Varela, Jefe de Rentas Interiores, se encontraba la de que en los estanquillos no se pudieran vender los sellos, pues se había demostrado que era precisamente en las llamadas «vidrieras de tabaco» donde mayor número de sellos lavados se habían expendido.

Desde que la medida fué cursada, la Hacienda ha logrado un aumento de diecisiete mil pesos en la venta de sellos del timbre.

IMPOSIBLE LA FALSIFICACION

Los nuevos sellos que el Estado ha mandado a confeccionar en los Estados Unidos serán imposibles de falsificar, nos dijo el Jefe de Rentas, ya que en la confección se imprimirá ciertos detalles particulares y secretos a cada clase de sello del timbre, los que podrá ser apreciados fácilmente por el gabinete de identificación de la Secretaría de Gobernación.

El secretario de Hacienda, doctor Octavio Averhoff, se entrevistó en la mañana de ayer con el Presidente de la Cámara de Representantes, doctor Guas Inclán, quien acudió a su departamento.

El doctor Guas manifestó a los periodistas que había hablado con el Secretario de Hacienda acerca de los presupuestos que han de empezar a regir el primero de julio.

Manifestó, además, que el cuerpo legislador que preside introducirá ciertas modificaciones dentro del último anteproyecto enviado a la Cámara y que estaba dando tiempo a la Comisión de Hacienda y Presupuesto de la Cámara para que redactara su informe, para luego que estuviera realizado este trámite convocar a una sesión extraordinaria para su estudio.

El viernes de la semana en curso se reunirá la Cámara para este estudio.

También manifestó el doctor Guas, al referirse a las leyes económicas recomendadas por la Hacienda, que éstas se hallaban en el Senado, y que aún no habían llegado a la Cámara, por lo que no podía aún emitir una opinión relativa a las mismas.

SEGUNDA REMESA DE PLATA

Llegaron ayer a la Hacienda ciento cincuenta mil pesos de la segunda remesa de plata nacional que se viene troquelando en la Casa de la Moneda de Filadelfia.

Hoy llegará otra remesa de la misma cantidad.

A 450.000 pesos ascienden las sumas que ya han arribado a la Habana.

La conversación Keynes-Lippmann

POR SALVADOR MASSIP

ENTRE las numerosísimas Conferencias que se han celebrado en el mundo después de la guerra, muy pocas han alcanzado una publicidad semejante a la que alcanza la Conferencia Económica de Londres. No han bastado los artículos en periódicos y en revistas, las disertaciones, los comentarios, las glosas, las cartas abiertas, los cuadros comparativos, los gráficos y las fotografías. La atención del mundo está fija de tal modo en Londres que el radio, con su extraordinaria capacidad difusora, se ha puesto también al servicio del público para satisfacer su ansia de información sobre los propósitos y objetos de la Conferencia.

El «Herald-Tribune» de New York ha tenido la feliz iniciativa de ofrecer al público americano, difundida por radio, una conversación telefónica sostenida de Nueva York a Londres por su eminente redactor Mr. Walter Lippmann, con el ilustre economita inglés Mr. J. M. Keynes. Avisados los radioescuchas de la hora exacta en que debía comenzar la conversación telefónica que se perifoneaba, le prestaron la más cuidadosa atención, lo mismo en los Estados Unidos que en la Gran Bretaña.

De este lado del Atlántico (en el Este de los Estados Unidos por lo menos, era la **hora del lunch**, o sea el mediodía. Del otro lado del Atlántico era la **hora del té**, o sea de de cinco a seis de la tarde. Se calcula que en los Estados Unidos y en el Canadá oyeron la conversación unos 12.000,000 de personas. En la Gran Bretaña, de 2.000,000 a 3.000.000.

Lippmann y Keynes hablaron poco más de media hora, sin que el interés de su conversación decayera ni un solo instante. De ella damos a conocer los puntos más salientes:

Lippmann: ¿Qué impresión tiene usted de la Conferencia, Keynes?

Keynes: De incertidumbre, Lippmann. Londres está lleno de financieros y de estadistas procedentes de todas partes del mundo. Son los representantes de sesenta y seis naciones. La situación del mundo es desesperada. Todos hemos manejado torpemente nuestros negocios. Vivimos una vida miserable en un mundo lleno de riquezas potenciales. Ahora empezamos a preguntarnos qué es lo que podemos esperar de la sabiduría colectiva, que la Conferencia representa. ¿Podrán ponerse de acuerdo sesenta y seis naciones cuando seis no pueden hacerlo?

Ya tenemos experiencia de lo que son Conferencias, con las muchas que se han celebrado después de la guerra, y me parece que será muy difícil evitar un fiasco. Las Conferencias de esta clase celebradas anteriormente han concluído en frases insulsas y ambiguas, que el mundo no ha tardado en olvidar entre bostezos de aburrimiento. Para mí, el estado de **shock** en que actualmente se encuenttra el mundo no es más que el resultado de la falta de sinceridad y de mútuas concesiones que deben ser base de toda relación decente entre hombres. ¿Por qué ha de ser esta Conferencia mejor que las anteriores?

Lippmann: Estoy de acuerdo con usted en que estas grandes asambleas, con delegados de todos los países del mundo, llegan raras veces a decisiones definidas y constructivas; pero creo que debemos considerar esta Conferencia de un modo distinto a las otras. Esta Conferencia no tiene por misión discutir y redactar un tratado que vaya a someterse a la consideración de sesenta y seis asambleas legislativas distintas, para que lo acepten o lo rechacen. Los Gobiernos de todos los países, por lo menos de los países más importantes, pueden tomar medidas para combatir la depresión sin esperar a que en Londres se voten resoluciones y sin que en cada país se ratifiquen esas resoluciones por las respectivas asambleas legislativas.

Keynes: Mi única esperanza está en que la Gran Bretaña y los Estados Unidos se pongan de acuerdo sobre un programa definido para sacar al mundo de la depresión económica, y que hagan en Londres, en 1933, lo que no hicieron en Versalles en 1919. Pero hasta ahora no veo la posibilidad de que cristalice ese programa.

El Presidente Roosevelt ha persuadido al Congreso de Washington para que le dé unas cuantas hojas de papel en blanco y unos cuantos lápices bien afilados para que escriba en ellas lo que desee; pero lo que hasta ahora ha escrito el Presidente en esas hojas de papel en blanco no basta para saber la política que se propone seguir para poner en orden la trastornada situación económica en que se halla el mundo. Aunque me parece que Roosevelt, de todos los actuales gobernantes, es el más decidido a emprender una política valiente y constructiva, según lo exigen las actuales necesidades del mundo.

Lippmann: Opino como usted que para el éxito de la Conferencia y para bien de la humanidad, los Estados Unidos y la Gran Bretaña deben ponerse de acuerdo cuanto antes; para provocar un alza de precios, para resolver el problema de las deudas públicas y privadas, para dar trabajo a los desocupados y para incrementar la capacidad adquisitiva de los ciudadanos. Su nación y la mía, repito, están en el deber de poner al servicio de la humanidad los inmensos recursos que poseen.

La Gran Bretaña y los Estados Unidos tienen que dar el ejemplo No deben seguir la política de llegar a transacciones y de partir diferencias, sino la de actuar paralelamente. La política monetaria que una y otra siguen después de abandonar el patrón oro en septiembre de 1931 y en abril de 1933, respectivamente, no debe tener por objeto la conquista de ventajas temporales en el comercio internacional. Lo que interesa a los Estados Unidos es llegar a un equilibrio entre los precios domésticos, las deudas, los salarios y las utilidades. Por eso no nos interesa el tipo a que se pueda estabilizar el cambio del dólar respecto de la libra.

Tenemos que evitar que entre nuestros dos países surja una disputa, por la estabilización del cambio, semejante a la que surgió en la Conferencia de Desarme con motivo de los buques capitales, los cruceros y los tanques. Antes que ponerse de acuerdo sobre una política internacional, nuestros dos países deben ponerse de acuerdo sobre una política doméstica: crédito abundante, dinero barato, préstamo a largo plazo, grandes planes de obras públicas, estímulo para las actividades agrícolas e industriales. Eso es lo que el Presidente Roosevelt ha empezado a escribir, con lápices bien afilados, en las hojas de papel en blanco que acaba de darle el Congreso.

La Gran Bretaña y los Estados Unidos deberían ponerse de acuerdo para sacar al mundo de la depresión en que se encuentra. Mientras tanto, sus Gobiernos y sus bancos centrales deben preparar planes para mejorar el comercio, para prestar auxilio a los países débiles y pequeños y para establecer un patrón monetario universal. Pero todos estos problemas son tan complicados y tan difíciles que el resto del mundo no puede permanecer cruzado de brazos mientras nuestros dos países buscan la anhelada solución. Deben seguirnos, para llevar a cabo una ofensiva general contra el enemigo común: la depresión.

Keynes: En principio, estoy de acuerdo con usted en muchos puntos, pero se ha ido usted a navegar por mares tan agitados que me temo que muchos de nuestros oyentes no nos quieran seguir a ellos. ¡Se ha hablado tanto, en estos últimos tiempos, de bancos centrales, de auxilio a los desocupados, de alza de precios y de estabilización de cambios! Usted sabe que no soy partidario del patrón oro; pero creo que el oro puede ser todavía el lazo de unión entre la Gran Bretaña y los Estados Unidos, siempre que ese lazo de unión tenga la flexibilidad necesaria. Creo que nuestros dos países deben ponerse de acuerdo en cuatro puntos. Primero: Paridad entre la libra y el dóllar, a base de la situación actual. Segundo: Valorización provisional, en oro, de la libra y del dóllar, a base de la paridad que se acuerde. Tercero: Libertad de variar, por mutuo acuerdo, el valor de nuestras monedas, aunque manteniendo siempre la misma relación entre ellas. Cuarto: Que cada uno de los dos países se reserve el derecho de pedir que se varíe la relación entre las dos divisas si los precios fluctuaran de modo demasiado disímil en cada uno de ellos.

Tal fué, a grandes rasgos, la conversación telefónica, difundida por el radio, entre el sagaz periodista americano y el ilustre economista inglés. Lippmann trató con la mayor franqueza de las relaciones entre los Estados Unidos y la Gran Bretaña, pero solo se refirió de soslayo a la cuestión de las deudas intergubernamentales. La Gran Bretaña no había podido pagar completo el plazo del 15 de junio... Fué una cortesía que advirtieron los radioescuchas americanos y que agradecieron los radioescuchas ingleses.

Una joven se lesionó ayer en un vuelco

Viajaba rumbo a la Habana con su novio y su madre con el fin de contraer matrimonio con él

En la carretera nueva de Rancho Boyeros, tuvo lugar a las tres y media de la tarde de ayer un grave accidente, al volcarse por efectos de un patinazo, el auto particular número 8086, que en dirección a la Habana conducían Juan Zorilla Torrera, vecino de Luisa Quijano número 8, en Marianao.

En el vehículo viajaba la señorita Elena Lastra de la Campa, de 26 años de edad y vecina de 8 número 25, en el pueblo de La Salud, su mamá y su novio.

Al tener lugar el accidente, solamente recibió heridas y contusiones de carácter grave diseminadas por el cuerpo, la señorita Lastra, de las cuales fué asistida en el centro de socorro del Vedado, resultando ilesos sus acompañantes.

Según se nos ha informado, la joven se dirigía a esta capital con el propósito de contraer matrimonio con su prometido.

La policía al iniciar las actuaciones, no dió cuenta con las mismas al juzgado correspondiente.

Chile quiere tener régimen parlamentario

SANTIAGO DE CHILE, junio 19.—AP.—Un grupo de diputados y senadores de la mayoría están estudiando la presentación al Congreso de un proyecto de ley con el objeto de reemplazar la actual forma del gabinete por un sistema parlamentario modificado.

Varios diputados han redactado la proposición, pero no se ha presentado todavía al Congreso en espera de que sea estudiada por los jefes del partido. La proposición tiende a restablecer el sistema que existía hace una década en que comenzó el actual régimen presidencialista. El gabinete es nombrado actualmente por el Presidente, ante quien únicamente son responsables los ministros.

Varios legisladores creen que un gabinete responsable ante el Congreso mejoraría la situación política.

Se espera, sin embargo, que la proposición encontrará hostilidad a causa de los excesos del control parlamentario sobre los gobiernos de hace una década que obligaron a adoptar el actual régimen.

DOS EMPLEADOS DE LA «AUTO UNIVERSAL DE CUBA» HAN RENUNCIADO

Los señores Augusto Domínguez y José M. Alvarez, nos comunican, en una breve nota, que han presentado la renuncia de los cargos de jefe de Ventas y vendedor que ostentaban, respectivamente, en la Compañía Auto Universal de Cuba, o sea en la Agencia Ford de la calle de Belascoain.

Asimismo nos notifican que son sus propósitos seguir en este giro.

Deseamos grandes triunfos a los señores Domínguez y Alvarez en sus próximas empresas.

Almanaque americano

JUNIO **20** 1816

Nace José Silverio Jorrín.

JOSE SILVERIO JORRIN pertenece al grupo de cubanos ilustres que durante el siglo pasado laboró con entusiasmo por el engrandecimiento moral y material de esta hermosa perla de las Antillas.

Según texto autorizado, nació el noble patricio en esta ciudad, el 20 de junio de 1816. Hay quien agrega algunos días a esa fecha.

Los primeros estudios los hizo en el colegio de Carraguao, de don José de la Luz Caballero. Se graduó de abogado el año 1841 en la universidad de la Habana. Y completó su vasta cultura visitando varias naciones extranjeras.

De regreso a la patria, ejerció la carrera con bastante éxito. Fué magistrado de la Audiencia habanera, síndico del Ayuntamiento, inspector de Instrucción Pública.

En las cortes españolas defendió varias veces los intereses de Cuba, representando, como senador, a la provincia de Camagüey y a la Universidad de la Habana.

Era escritor notable, orador de muy fácil palabra, lingüista afamado. Y, en todo momento, patriota en el alto sentido de la palabra.

Se preocupó grandemente por la enseñanza, y no olvidó la cultura física. Quería que en toda escuela los niños realizaran diariamente ejercicios gimnásticos, para lograr una generación fuerte y saludable. Escribió un magnífico «Tratado de Gimnasia normal», que obtuvo merecido premio.

Costeó de su peculio el envío al Real Instituto Agrícola de Bélgica de cuatro jóvenes cubanos, que allí se graduaron de ingenieros agrónomos, trayendo métodos modernos de cultivo, que sustituyeron a los rutinarios sistemas entonces en uso.

Por espacio de dos años Jorrín estuvo dando clases gratuitas a los pobres en el antiguo Liceo.

Fué socio de honor y director de la Sociedad Económica de Amigos del País, a cuya biblioteca donó su valiosa colección de libros sobre agricultura. Una sala de la benemérita institución se llama «Sala Jorrín».

Decidido abolicionista, formó con el doctor Antonio González de Mendoza y el licenciado Nicolás Azcárate una asociación, cuyos miembros se debían comprometer a no traficar con esclavos.

Mantuvo relaciones con muchos centros científicos de ambos mundos, siendo corresponsal de la Sociedad Histórica de Nueva York.

Numerosísimos sus trabajos literarios y científicos.

Grabó la provincia de Pinar del Río en el famoso mapa de Pichardo. Escribió además de la obra escolar arriba mencionada, un «Tratado de dibujo lineal», que vulgarizó los conocimientos matemáticos y estéticos.

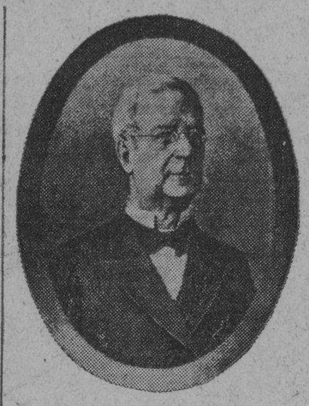

José Silverio Jorrín

Tradujo a Tácito.

Escribió el «Informe sobre una nueva Necrópolis», un proyecto sobre nueva universidad...

En Amsterdam concedieron medalla de honor a sus «Disquisiciones Colombianas».

Su obra maestra, muy celebrada por los intelectuales del mundo, es la «Biografía o vida de Cristóbal Colón».

En 1869 publicó en Ginebra el folleto patriótico «Cuba y España», que le valió que el general Caballero de Rodas lo expulsara de la isla.

Poco antes de morir en Nueva York, octubre de 1897, José Silverio Jorrín, hizo públicas declaraciones en favor de la independencia de su amada tierra.

M. R. Maribona Viña.

Los nazis de Duesseldorf se defienden

La organización llamada de los »yelmos de acero» ha sido disuelta ayer

DUESSELDORF, Alemania, junio 19 (AP.)— El gobernador del Estado disolvió hoy la organización denominada «Yelmos de Acero», en el distrito de Duesseldorf, alegando que trataban de aumentar sus recursos para contrarrestar el poderío de las tropas de choques nazis.

UN ACUERDO IMPORTANTE DEL PARTIDO SOCIALISTA ALEMAN

BERLIN, junio 19 (AP.)—El ejecutivo del partido socialista alemán ha tomado el acuerdo de que ningún socialista que haya sido desterrado de Alemania por el régimen de Hitler pueda hablar en nombre de la organización.

Otto Wels, Rudolf Preitscheid, Frederick Stampfer y otros emigrados, fueron separados de la Comisión ejecutiva, entregándose la dirección de la misma a Max Westphal, Johannes Stelling y Frank Kuenstler, en cooperación con los jefes en el Reichstag y en el Landstag Paul Loebe y Paul Szillat.

Pasaron a estudio del Senado los mensajes sobre nuevos impuestos

En la sesión de ayer se dió cuenta de algunos vetos y fué aprobada una ley creando un Registro de la Propiedad de primera clase en Matanzas. Celebraron una reunión secreta

Una laboriosa sesión, de cerca de dos horas, celebró ayer el Senado.

A las cuatro de la tarde dió comienzo, suspendiéndose en cuanto se aprobó el acta anterior, para conocer en reunión secreta los últimos nombramientos de diplomáticos hechos por el Ejecutivo.

Estos nombramientos son dos:

El del doctor Miguel Angel Campa, de Ministro Plenipotenciario y Extraordinario en México.

Y el de Manuel Rodríguez López, como agregado comercial de la Embajada de Cuba en Madrid, con carácter honorario.

Previo informe de la Comisión de Relaciones Exteriores fueron aprobados ambos nombramientos.

CONTINUA LA SESION PUBLICA

Reanudada la sesión pública a las cuatro y media, el primer asunto que se consideró fué un proyecto de Ley del doctor Horacio Díaz Pardo creando el Registro de la Propiedad del Sur en la ciudad de Matanzas.

El doctor Barraqué se opuso, explicando su voto en el sentido de que era siempre contrario a las divisiones de los Registros.

Pero el proyecto fué aprobado por 23 votos, después de retirarse una enmienda que se le había presentado.

DISCURSO DE DIAZ PARDO

A continuación el doctor Díaz Pardo pidió la palabra, explicando la situación política en Matanzas, la cual podía haber afectado sus relaciones con el señor Vera Verdura.

Hizo entonces un elogio de este senador y se expresó de él en tales términos que cualquier distanciamiento que pudiera haber existido entre ambos es de suponer que ha terminado.

VETOS DEL EJECUTIVO

Fueron leídos luego los vetos del Ejecutivo a cinco proyectos de Ley aprobados por el Congreso.

Son los siguientes:

Uno a la amnistía de los condenados o acusados de los delitos de malversación y conexos cuando se trate de una mujer o el condenado no sea funcionario o empleado encargado expresamente por la Ley de la recaudación de los fondos o efectos malversados.

Otro a la autorización dada al Ejecutivo para la reorganización de los cuerpos de Ingenieros y Aviación, y los servicios de Sanidad, Auditoría y Veterinaria.

Otro a las modificaciones hechas en las partidas 114, 115 y 116 del arancel vigente.

Otro a la incorporación a la Universidad de la Habana de los títulos que los alumnos cubanos obtengan en el extranjero.

Y otro a la pensión de 1.800 pesos concedida al patriota Miguel Montejo.

LA PENSION A MONTEJO

A continuación de ser leído este último veto, se redactó y aprobó una ley, atendiendo a las indicaciones del Ejecutivo, mediante la cual se le conceden 1.200 pesos anuales al señor Montejo, para que atienda a sus necesidades.

LOS NUEVOS IMPUESTOS

Seguidamente se les dió lectura a los mensajes presidenciales referentes a los impuestos, excepto al que afectaba a las grasas y de los cuales ya hemos dado cuenta en anterior ocasión.

Todos ellos, una vez leídos, pasaron a la Comisión de Impuestos.

Además, a petición del senador Cuéllar, pasaron a esa Comisión dos leyes suyas, por entender que trataban de la misma materia.

Una es la del impuesto a la renta global.

La otra es creando la letra de libre cambio obligatoria y sujeta a un impuesto.

OTROS MENSAJES

Se leyó también un Mensaje Presidencial sobre la moratoria tributaria al Estado, la Provincia y el Municipio.

Este Mensaje pasó a la Comisión de Asuntos Municipales con enmiendas de los senadores Cuéllar que tenía un proyecto idéntico, Fernández Hermo y Céspedes.

LEYES PROCEDENTES DE LA CAMARA

Se leyó una declarando exentos de los derechos arancelarios un retrato de la fundadora de Pro-Arte Musical y dos motores eléctricos destinados a la Casa de Beneficencia.

En virtud de una enmienda del senador Gronlier pasó a la Cámara de nuevo.

También se dió cuenta de otro proyecto adicionando dos artículos a la ley que dispone la obtención de un certificado de aptitud para ejercer el oficio de barbero, para que a los 180 días de promulgada la ley no puedan ejercer los barberos y peluqueros que carezcan del mencionado certificado.

Pasó, para su estudio, a la Comisión de Reformas Sociales.

Igualmente pasó a esa Comisión un proyecto de Ley del senador Céspedes, concediendo libre de gravamen la propiedad de las casas construídas en el barrio obrero de «Redención», en Marianao, en vista de ser ocupadas todas ellas por gente pobre.

Y fué aprobada la Ley de la Cámara que dispone sea declarado en suspenso, durante dos meses, el artículo XI del Código Notarial, referente a las permutas.

LA PATENTE DE ALCOHOLES

El proyecto de ley del Representante Zorrilla disponiendo que la patente de alcoholes se pagará por trimestres, que había llegado de la Cámara, fué leído por último.

Se consideraba que este sistema de cobro del referido impuesto iba a ser beneficioso para el contribuyente, sin perjudicar en nada al Municipio.

Pero al ponerse a votación se vió que solo había 18 senadores en el hemiciclo y se suspendió la sesión, dejando el proyecto sobre la mesa.

UNA PROLONGADA REUNION SECRETA

Desde que la sesión terminó, a las seis de la tarde, hasta las ocho y media, un buen número de Senadores, con el Presidente señor Barreras, estuvieron celebrando una reunión estrictamente privada, primero, en la terraza y después cuando empezó a llover torrencialmente, en el interior del salón de conferencias.

Al final, algunos señores Senadores manifestaron a los periodistas que les interrogaron, que se había acordado darle a la Prensa una nota oficiosa de la reunión, pero no llegó a redactarse.

El señor Alberto Barreras, se limitó a decir que se había estado tratando de la moción hace días presentada por el señor Wifredo Fernández, pidiendo el nombramiento de una comisión interparlamentaria que se encargase de contrarrestar la campaña difamatoria que se viene haciendo en la prensa extranjera contra las instituciones cubanas y que no se había llegado a acuerdo alguno porque solo se encontraban en la reunión 16 senadores, estimándose que cualquier acuerdo debía ser respaldado por una franca mayoría.

Se convino, solamente, volver a reunirse hoy.

Según nuestra impresión, en este «pour parler» de los senadores, no dejaron de abordarse algunos puntos de la actualidad política, en conexión, precisamente, con la moción que fué el objetivo de reunión tan prolongada.

El Dr. Zubizarreta explica el destino que se da al Fondo de Desocupados, con datos exactos

En el antiguo Mercado de La Purísima se alojan 800 indigentes y semanalmente se entregan raciones de víveres a cinco mil familias de obreros sin trabajo. Auxilios enviados al campo

El doctor Octavio Zubizarreta, secretario de Gobernación, hizo ayer a la prensa las declaraciones que, textualmente, pasamos a dar a conocer, relativas al Fondo de Indigentes y el empleo de lo recaudado para los menesterosos y la actuación del Comité que tiene a su cargo esa misión.

Dice así el doctor Zubizarreta:

—«En un periódico de esta ciudad, edición de la mañana de hoy, aparece una nota informativa en la que se fija el total pagado hasta el 31 de marzo del presente año, con cargo al Fondo de Desocupados, en la cantidad de $365,076.36, con un saldo de $44,123.39.

Estos datos numéricos, por sí solos, sin determinar las mensualidades comprendidas en dicha inversión, y sin tampoco señalar separada y concretamente los conceptos con ellas cubiertos, abren naturalmente la interrogación que en su reportaje formula el periodista, y que muy bien hubiera podido él mismo contestar, ofreciendo de paso al público los datos que mensualmente se le entregan contenidos en los balances que publica esta secretaría en su revista oficial, y de donde tomó, sin duda, aquellas cifras. Pero ya que el repórter, que lo tuvo a su alcance, no lo quiso hacer, y prefirió la interrogación a la completa exposición de los hechos, en lo que seguramente está interesado el público, me creo en el deber, como funcionario, no precisamente de contestar esa pregunta sino en el de complementar y suplir la información omisa.

En primer término, la recaudación para el Fondo de Desocupados —voluntaria en su primera época y con carácter obligatorio de algunos meses a la fecha, en virtud de una ley del Congreso— comenzó en octubre de 1931, en que el Comité inició su gestión en defensa del Desocupado, comprendiendo, por tanto, hasta el 31 de mayo, un año, ocho meses, o sea veinte mensualidades con un promedio de recaudación de $20,000, que se han venido invirtiendo regularmente en el sostenimiento de cocinas económicas en Matanzas, Camagüey y Oriente; y en la Habana con el funcionamiento del Campamento «General Machado», en el antiguo mercado de «La Purísima», donde se alberga un promedio de 800 personas cuya alimentación, vestuario y demás asistencias ocasiona al Comité un gasto diario de doce centavos por persona. Además, y esto lo saben, como testigos de mayor excepción, los periodistas de Gobernación, por el gran movimiento y trabajo, tres mil familias de obreros sin trabajo vienen recibiendo en la ciudad de dos años, raciones crudas semanales, en lo que se invierte mensualmente un promedio de doce a trece mil pesos.

Cuando la sinundaciones de Sagua la Grande, el Comité contribuyó con seis mil pesos para el reparto de semillas a los agricultores damnificados; en el ciclón de Camagüey, que arrasó Santa Cruz del Sur, el propio Comité organizó un tren de auxilio, que durante seis días recorrió la desolada provincia, distribuyendo víveres en todos los lugares afectados, en lo que invirtió más de $12,000; y por si ello no fuera bastante, el Comité, y esto lo saben la prensa y el pueblo de Cuba, ha adquirido una de las mejores fincas de la provincia de la Habana con una capacidad de veinte caballerías, donde funciona actualmente una Colonia Agrícola para desocupados. El precio de adquisición fué de $39,000, del que se ha pagado hasta la fecha la suma de $29,000, sin contar lo que en la actualidad se gasta en la construcción de pabellones, útiles, aperos de labranza, y cuanto se relaciona con el sostenimiento de la misma.

En el presente, el saldo en efectivo a la disposición del Comité es de $62,000, al que hay que añadir unos dos mil pesos que aduerda el Comité Pro-Inmigrantes Españoles y que le fueron adelantados para el reembarco de indigentes de dicha nacionalidad; así como $47,000 que dentro de pocos días habrá de reintegrar al Fondo del Desocupado el del Registro de Extranjeros, por préstamo facilitado para la construcción de pabellones en el Hospital Militar de Columbia. De suerte, pues, que el Comité de Desocupados, durante cerca de dos años, después de cubrir sus atenciones generales sosteniendo cocinas económicas y asilos de indigentes y repartiendo víveres; después de haber acudido prestamente y en gran escala a aliviar situaciones de calamidad pública, y después de haber adquirido una finca rústica de importancia, tiene un saldo sobrante, y favorable de más de CIENTO DIEZ MIL PESOS. Y así ello no los comprobantes están a la disposición no sólo del periodista en su deseo de informar, sino de cualquier otra persona a quien tampoco satisfagan los balances mensuales que publica el órgano oficial de esta secretaría».

Después, hablando con los periodistas, manifestó el doctor Zubizarreta que él en el aspecto político podía consentir la publicación de cualquier información errónea o amañada; pero que se mostrará siempre dispuesto a impedir cualquier versión en la cual trate de ponerse en tela de juicio su honradez.

A continuación ordenó a su secretario señor Juan Cintas mostrara a los representantes de la prensa el voluminoso archivo que conserva en su despacho, donde constan la salida y entrada que se le da a todo lo recaudado, y donde aparecen las firmas de los jefes de distritos militares fiscales, presidentes de comités y directores de La Purísima y Colonia de Indigentes, así como de muchas casas de comercio que intervienen en esos asuntos.

Además, puso a disposición de los repórters un paquete donde se hallan todos los checks expedidos por Gobernación.

Terminó el doctor Zubizarreta diciendo que en relación con todo lo que concierne a esa recaudación se sacan copias por triplicado y que de ellas se envía una al Presidente de la República.

Y finalmente, hizo una invitación a la prensa y a cuantas personas lo deseen para que inspeccionen su actuación.

Los conservadores se opondrán a su votación

Atacarán las consignaciones sobre Sanidad

Rodríguez Ramírez dice que en la imposibilidad de estudiarlo lo aprobarán tal como les llegó

La Cámara acordó ayer por unanimidad convocar a sesión extraordinaria mañana miércoles, a las cinco de la tarde para discutir y aprobar los presupuestos de 1933 a 1934.

El señor Mareclino Garriga ha anunciado que combatirá el anteproyecto presupuestal, capítulo por capítulo. Especialmente el de Sanidad, que considera «incalificable».

Los conservadores harán oposición a los presupuestos, estimándose que votarán en contra de los mismos.

EL DICTAMEN

Aprobado el dictamen presupuestal por la Comisión de Hacienda, será elevado a la Cámara para su discusión.

En este documento dice el doctor Rodríguez Ramírez:

La anormalidad económica que sufrimos desde hace unos años, tenía que reflejarse especialmente en el presupuesto nacional y afectar el desenvolvimiento de los distintos factores que median para su confección.

El propósito de defender hasta el último momento sus cifras destinadas al personal, que hoy constituyen el único patrimonio de una gran parte de nuestro pueblo, obliga a los encargados de la finanza pública a dilatar el instante en que ha de estructurarse definitivamente la ley presupuestal, inspirados quizás en un optimismo que, por desgracia, no trasciende del límite espiritual de su buen deseo.

La realidad imperiosa de una evidente necesidad, impone al fin sus implacables dictados, y viene al Congreso dicha ley cuando sólo contamos el tiempo indispensable para confeccionar materialmente el trabajo y conocer, en términos generales, sus disposiciones, sin llegar al detalle escrupuloso, que requeriría una labor continuada de muchos días.

Y se plantea a la mayoría gubernamental el dilema indeclinable de aceptar el presupuesto en la forma en que lo recibe, patentizando su ...nza en la política que mantienen su directores, o de soslayar su responsabilidad, al acometer un estudio que habría de consumir, sin provecho práctico, el término dentro del cual puede realizarse, dejando como lógica consecuencia, a la Nación sin presupuesto nuevo y creando al gobierno un gravísimo problema.

Es imposible que esta mayoría consciente de su deber, pueda permitir que el presupuesto no llegue a aprobarse. Su dejación equivaldría a imponer al Estado compromisos que ha demostrado que no puede cumplir. El Ejecutivo carecería en su ejecución de medidas legales que le autorizasen para adoptar, en determinado momento, las resoluciones que las circunstancias demandasen.

Y a la postre, este Congreso, que puede ahora contribuir a la adopción del presupuesto, cumpliendo su deber constitucional, tendría más tarde, impelido por la necesidad, que dictar leyes de emergencia, que permitiesen al otro poder la implantación de las mismas bases de economía que no se quisieron tomar en consideración.

Sensible es que en virtud de las economías a que por fuerza se llegó, queden indotados importantes servicios, se lesionen intereses y se reduzca al extremo el haber de los empleados públicos. Pero, grandes males reclaman heroicas decisones.

El ayuntamiento de Chicago hace una limpieza de «botelleros»

CHICAGO, junio 19 (AP)— **La nueva Comisión de Parques y Jardines del Ayuntamiento de Chicago, citó hoy a los empleados de su departamento, que aparecían en las nóminas con cargos tan fantásticos como «Contador de Mariposas en los Parques» y «Medidor de Caminos y Trillos», para que comprobasen si verdaderamente estaban ganando sus sueldos honradamente.**

«Los salarios no han sido pagados ni lo serán más que a los obreros que realmente trabajen», dijo Harry Joseph, nuevo presidente de la Comisión.

Joseph agregó que no pagaría los salarios más que en casos de mérito y que esperaba ahorrarle al Municipio más de un un millón de pesos. Los empleados cuyos trabajos son objeto de la investigación ascienden a 4,400, que aparecen en las nóminas del 1 de marzo de 1932 a enero 30 de 1933.

Los nobles españoles han excusado su asistencia a la boda del duque de Covadonga

En vista de una carta recibida por la servidumbre del ex Príncipe de Asturias, avisando que corría peligro su vida, se ha redoblado la vigilancia. La boda será mañana

LAUSANA, junio 19 AP.—La oposición del exrey Don Alfonso a la boda de su hijo el Duque de Covadonga resta brillantez a la ceremonia nupcial del primogénito con Edelmira Sampedro, joven cubana, que ha sido fijada para el miércoles.

El Príncipe ha invitado a muchos miembros de la nobleza española a sus nupcias, pero se tiene entendido que la mayoría han contestado lamentando no poder asistir, lo que atribuye el Duque de Covadonga al temor de disgustar a su augusto padre.

Una carta recibida por la servidumbre del exheredero del trono de España ha motivado el que se haya redoblado la vigilancia a su persona en el hotel. La carta dice:

«No dejen solo al Príncipe. Corre gran peligro».

La creencia que se abrigaba de que Don Alfonso consentiría, al fin, en la boda de su hijo, carecía de fundamento, como se ha comprobado con la carta que recibió su alteza procedente de su augusta madre, en la que Doña Victoria Eugenia desaprueba el matrimonio.

ES MALA LA COMIDA DE «LA ESPERANZA»

Muy temprano ayer el secretario de Sanidad comisionó al inspector general del ramo, doctor José Mariano Prats, para que investigara los hechos denunciados por escrito contra el sanatorio La Esperanza.

Según el denunciante los enfermos reciben muy mal trato, así como la comida que se les da es mala también.

El doctor Prats abandonó la secretaría, pasándose fuera todo el día y guardando gran reserva del resultado de sus investigaciones, de las que informará a la superioridad.

M.E.C.D. 2016

EL PROXIMO DIA VEINTISIETE SE REUNIRA LA CONFERENCIA AZUCARERA DE WASHINGTON

La moneda debe buscar su nivel naturalmente

HACIA LA SOLUCION

LAS manifestaciones hechas por altos funcionarios de la Cancillería de Wáshington respecto al carácter de la noble gestión emprendida por el Embajador de los Estados Unidos en Cuba, Mr. Sumner Welles, para que logremos resolver jurídicamente, sin nuevas violencias contraproducentes, nuestro por demás grave problema político, tienen una significación especialmente grata no sólo al sentimiento de nuestro pueblo sino al de todas las repúblicas hispanoamericanas.

Esas manifestaciones revelan o, por mejor decir, demuestran que se tiene en la Cancillería de Wáshington marcado empeño en evitar la sospecha de que se trata de un acto susceptible de interpretarse como de ingerencia más o menos disimulada, ni de nada capaz de lastimar con asomo de razón a nuestro pueblo y por solidaridad a los otros de la misma estirpe, algunos de ellos sistemáticamente contrarios a toda intervención de los Estados Unidos no ya en sus asuntos domésticos, sino en los de las naciones del mismo origen. Esto se aviene con la nueva política de respeto a la soberanía de nuestros países iniciada por la administración de Hoover y robustecida por la actual de Roosevelt, y si a nadie puede sorprender, al que más y al que menos debe halagar.

Hasta ahora todo viene indicando que marchan por buen camino las gestiones hábilmente emprendidas por el Embajador Mr. Welles, y parece natural y lógico que las manifestaciones inspiradoras de este comentario contribuyan a llevarlas a feliz término porque dentro ni fuera de Cuba, habrá quien con justicia pueda recelar o sentirse mortificado por una mediación amistosa, llamada a imponerse por su propia virtualidad si entre nosotros prevalece, como por ventura parece estar prevaleciendo, el buen juicio, el sano patriotismo y, en definitiva, el instinto de conservación, ya que la violencia en que desde hace años estamos malviviendo nos arruina, nos aniquila y, en suma, equivale a un suicidio colectivo.

Al extremo a que habíamos llegado era necesario que fuese un extranjero quien sacase la cuestión política del punto muerto en que estaba colocada, y pues ninguno se anticipó a ofrecer sus buenos oficios, hubo que requerir —lo cual hizo con clarísima visión de la realidad el ilustre doctor Cosme de la Torriente en la forma que conocen nuestros lectores— la mediación amistosa de Mr. Welles. A este debemos agradecerle, sin reservas mentales, la generosa misión que se ha impuesto, arriesgando en el empeño de avenirnos el muy merecido prestigio que alcanzó al realizar con magnífico éxito gestiones análogas en otros países, donde merced a su talento y habilidad pudo zanjar graves diferencias políticas internas y propiciar así el ordenado funcionamiento de sus instituciones. Pero por propia inequívoca conveniencia debemos no sólo agradecerle la buena disposición que muestra en servirnos, sino cooperar—como con alteza de miras ya se viene haciendo—para que no esta nada fácil empresa triunfe, porque si para él implicaría ello un nuevo timbre de honor, para nosotros representaría colectiva e individualmente salir de una mortal angustia y vivir mejor sólo con eso.

En esta hora indudablemente decisiva, todo invita al optimismo porque al fin se advierte en las partes que han venido sosteniendo ciegamente la lucha fratricida, productora de odios como jamás los hubo en el país, una disposición no a reconciliarse, cosa imposible, al menos por el momento, pero sí a someter el pleito al mediador, quien desprovisto de todo interés que no sea el de la República, vital para el pueblo cubano, muestra anhelo en hallar una solución práctica, y desde luego jurídica, a nuestro magno problema político. En la mediación amistosa, tal como está planteada, y más después de las manifestaciones inspiradoras de este comentario, no hay en lo absoluto desdoro para nadie y todos deben aceptarla, sacrificando cuanto sea menester, sacrificar en el bien de la Patria, bien que nunca advendría si se derramara por vía de venganza o castigo más sangre, esto es, si se ensanchase el abismo que mantiene separados a la oposición y al gobierno. Ab irato no resolveremos la cuestión. Precisamente ha llegado a donde ha llegado, por efecto del encolerizamiento, de la ira con que se trató hasta ahora de ventilarla, no importa si justificadamente o no. La sana razón tiene que imponerse a los sentimientos irritados, y eso parece que va ocurriendo gracias a los buenos oficios del noble amigo que tiene Cuba en Mr. Sumnes Welles.

E. U. contrario a las medidas artificiales

Parece que están dando tiempo a que no pueda ser discutido el asunto en la Conferencia

WASHINGTON, junio 19. AP.—Entendiendo que las divisas monetarias del mundo deben buscar su nivel sin necesidad de estímulos artificiales, la administración de Washington parece estar haciendo tiempo con el objeto de impedir que la conferencia económica de Londres ataque el problema en la forma en que lo han propuesto algunas delegaciones.

Las noticias que se han recibido relativas a que los delegados de las naciones esperan a que el Presidente tome la iniciativa, ha motivado una declaración por parte de los auxiliares de mister Roosevelt en el sentido de que los Estados Unidos no intentan dejarse envolver en cualquier plan de estabilización.

Agregóse que aunque el cambio actual del dolar no representa su verdadero valor, el Gobierno realizará ninguna campaña para apoyarlo y que dejará que busque naturalmente su nivel de acuerdo con las condiciones económicas del mundo.

Sosteniendo que las operaciones de estabilización de los países extranjeros están ahora influyendo en el dólar, se dice que debe haber alguna determinación del verdadero valor, libre de influencias, del dólar en comparación con las demás divisas extranjeras antes de que sea posible concertar planes mundiales.

Se tiene entendido que el presidente Roosevelt entiende que se ha concedido indebida importancia a la estabilización monetaria en Londres.

En el departamento del Tesoro se informó hoy que no se ha recibido ninguna proposición de los representantes americanos desde que el presidente Roosevelt rechazó la que fué enviada desde Londres la semana pasada.

Aunque los Estados Unidos no tratan de restar importancia a la estabilización monetaria como factor de la rehabilitación mundial, entienden que se está manifestando demasiada premura en llegar a un acuerdo sobre ese punto antes de otros urgentes problemas que esperan la solución de la conferencia.

LA EXPOSICION DE ARMANDO MARIBONA

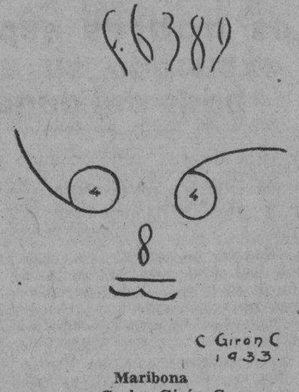

Maribona
por Carlos Girón C.

Este buen «Cicerone» de las cosas bellas, que a tantas almas ha paseado por las ruinas del arte, como aquel viejecito de la Antigua Guatemala a quien las ruinas hicieron centenario por el cariño que las cosas bellas tienen para los comprensivos.

Allá un terremoto destruyó los palacios y los templos. Aquí y en todas partes el arte se ha visto desquiciado por la fuerza brutal de los «nouveaux riches» post-guerra.

Allá el viejecito salva la leyenda ante los ojos asombrados de las mismas ruinas. Aquí los artistas verdaderos, luchando a brazo partido con la realidad del momento en que el mérito único es tener plata, salvan el arte para el arte mismo.

Maribona va más allá: dueño de una verdad, la hace restallar sobre los «pepillitos» jóvenes y viejos que adornan sus hogares con baratijas del Ten-Cents, y escribe su libro «Macacos».

Este buen amigo que para todos tiene una atención y a todos se prodiga con una enseñanza.

Este hombre que tiene mil problemas porque todos los problemas de sus amigos los hace suyos.

El Artista de todas las actividades y de todos los aciertos, nos regala esta tarde a las 5 y media con una Exposición en el Lyceum, de sus últimas obras pictóricas.

Hace apenas unos meses que en el mismo Lyceum—gratísimo—vimos su anterior Exposición. Más de treinta «cabecitas»—como él dice—se agrupaban en un ramo muy lindo de bellezas cubanas, maravillosamente captadas por el dibujo ágil y seguro de Maribona.

Ahora habrá más «cabecitas« y varios desnudos deliciosos. Allá iremos todos para aplaudir y abrazar al artista querido.

Carlos Girón Cerna.

OBSEQUIAN A BARBERAN Y COLLAR CON TABACOS

El señor Ignacio Rodríguez, ha obsequiado con un precioso estuche de maderas finas, conteniendo una selección de tabacos de su marca «Los Dos Amigos» radicada en la ciudad de Santa Clara.

Los aviadores españoles agradecieron el obsequio del industrial villareño. El estuche ostentaba una bella dedicatoria con incrustaciones, así como los anillos de los tabacos. Estos eran de los llamados «Coronas»

LOS JUBILADOS CIVILES PROTESTAN DEL REAJUSTE

La Asociación de Jubilados y Pensionados del Retiro Civil, que preside el señor Juan R. O-Farrill, ha enviado al Senado, a la Cámara de Representantes y al secretario de Hacienda, formal protesta a la proyectada rebaja del 5 por ciento con que contribuyen actualmente los funcionarios y empleados públicos a la Caja del Retiro Civil.

Entre las razones que aduce la Asociación está la de que si con el ingreso del 5 por ciento referido se necesitan actualmente unos tres meses para poder pagar a los jubilados una sola mensualidad, serán necesarios cinco o seis si llega a reducirse al tres por ciento el descuento que se haga para la citada Caja, máxime con la suspensión del 3 por ciento de los sobrantes del personal y la reducción del presupuesto del mismo, lo que hará que la merma sea mucho mayor.

CLOSE-UP por ABELA

Despidiendo a los aviadores.

Barberán y Collar donan todos sus premios a los cubanos y españoles que sufren por la crisis económica

El generoso rasgo de los gloriosos aviadores fué expresado por el capitán Barberán en el banquete ofrecido por el Embajador de España. Pronunciaron elocuentes discursos varios oradores

En el Hotel Nacional tuvo efecto ayer el banquete dedicado por el señor Embajador de España, a las autoridades, corporaciones y entidades todas que contribuyeron a dar realce a los festejos en honor del triunfo de los aviadores capitán Mariano Barberán y teniente Collar, en los que vibró el mayor entusiasmo, y las más cálidas demostraciones de simpatía, cariño y admiración por la proeza del magnífico vuelo España-Cuba, rendido en felicísima jornada de gloria, para la aviación española.

LA PRESIDENCIA

Presidió el acto el Embajador. A su derecha tomaron asiento el Presidente del Senado, comandante Barreras, el capitán Barberán, el Mayor de la Ciudad, señor Tirso Mesa; el Introductor de Embajadores, doctor José Soler y Baró; el Gobernador Provincial, señor Ernesto López; el Jefe del Estado Mayor del Ejército, general Lores; el teniente Godines, ayudante del Jefe de la Policía Nacional; el Jefe de Estado Mayor de la Marina Nacional señor Eduardo González del Real; el coronel Cruz Bustillo; el teniente coronel Mesa, Auditor general del Ejército; y el Jefe del Cuerpo de Aviación capitán Torres Menier. A la izquierda del Embajador señor Luciano López Ferrer, el Presidente de la Cámara de Representantes doctor Rafael Guas Inclán; el teniente Joaquín Collar, el Alcalde del Distrito Central, señor José Izquierdo; el señor Augusto Merchán, subsecretario de Estado; José Luis Franco, secretario del Consejo Deliberativo del Distrito Central; el comandante Santamarina; el Encargado de Negocios de México, señor Daerler; el capitán González Lanuza, en representación del Jefe del Distrito Militar; el diputado español por Sevilla señor José Marcial Dorado; y el Director del Observatorio del Colegio de Belén P. Gutiérrez Lanza:

En otras mesas los señores: Miguel Espelius, Primer Secretario; Manuel Alvarez Reymunde, Segundo Secretario; Rafael López Santonja, Cónsul de España; Juan M. Adriaensens, Vicecónsul de España; Francisco Cuenca, Canciller de la Embajada.

Brigadier Caballero, Jefe de Admon y dos oficiales; Witmarch, comandante de Estado Mayor; Brigadier Antonio B. Ainciart, Jefe de la Policía; Rafael Alfonso Morales, Admor de la Aduana; general de la reserva del Ejército Español Federico Monteverde; doctor Millás, Director del Observatorio Nacional; Director de la Compañía Cubana de Aviación; Director de la Cuban Telephone Co.; capitán de Aviación Francisco Vives; doctor Felipe Prieto, secretario del Club de Aviación; doctor Fernando Jurado, Club de Aviación; Presidente del Habana Yacht Club; Sres. Solís Entrialgo y Cía; Presidente del Automóvil Club Presidente del Círculo Militar; Alfredo Hornedo, editor de «El País»; Presidente del Miramar Yacht Club; Presidente del Banco Comercial; Juan Gelats; Joaquín Gelats; José Narciso Gelats; Admor del National City Bank; teniente Gustavo Alonso de Armas, ayudante; teniente Ramiro Leonard, ayudante; González Gordon; Henry Senior; Julio Blanco Herrera; «La Tropical»; Narciso Maciá «La Tropical»; José Aixalá, «La Tropical; Emeterio Zorrilla, «La Polar»; Pedro de Armenteros; Alfredo de Armenteros; Manuel Otaduy, Presidente de la Cámara de Comercio Española; Rafael de Egaña, Secretario de la Cámara de Comercio Española; Rafael de Soro, Secretario de la Cámara de Comercio Española; doctor Santiago Rodríguez Llera, abogado Consultor Embajada España; senador José M. Cortina.

Señores Alfredo Cañal; presidente del Casino Español; V. Fernández Viñas, secretario del Casino Español; Secundino Baños, presidente de Honor; Jesús María Bouza, presidente Asamblea; doctor Blanco, secretario Centro Gallego; Jesús Pérez Cabo, presidente del Centro Gallego; Avelino González, presidente de la Asociación de Dependiente; Carlos Martí, scretario; señor Domingo Méndez, presidente Centro Asturiano; señor José Cortés, vicepresidente Centro Asturiano; Manuel Calvo, secretario Centro Asturiano; Presidente Centro Catalán; Secretario Centro Catalán; Miguel Angel Díez, presidente Asociación Canaria; Secretario Asociación Canaria; Marino Belmonte, presidente Centro Castellano; Francisco Salaya, presidente Centro Montañés; Secretario del Centro Montañés; Antonio Pérez, presidente del Centro Andaluz; Secretario Centro Andaluz; Celestino Joaristi, presidente Centro Vasco; Secretario Centro Vasco; Vicente Castelló, presidente Centro Valenciano; Secretario Centro Valenciano; Manuel Vicente, presidente Hijas de Galicia; Secretario Hijas de Galicia; Ignacio Plá, Delegado Cruz Roja; Jesús Pernas, presidente Círculo Republicano; Secretario Círculo Republicano; José Balcells, presidente Beneficencia Catalana; Jesús Suárez, presidente Beneficencia Gallega; Genaro Acevedo, presidente Beneficencia Asturiana; Manuel Ahedo, presidente Beneficencia Montañesa; José Llamosas, presidente Beneficencia Vasco-Navarra; Garcilaso Rey, presidente Beneficencia Castellana; Angel Martínez, presidente Beneficencia Burgalesa; Juan M. Ruiz, presidente Beneficencia Andaluza; Mariano Ferrero, presidente Beneficencia Aragonesa; Juan Alvarado, presidente Beneficencia Canaria; Juan Crespo, presidente Beneficencia Valenciana; Bernardo Pardías, de la Cámara de Comercio Española; Jacinto Gutiérrez, del Centro Montañés.

Señores: Ldo. León Ichaso, redactor de DIARIO DE LA MARINA; Rafael Suárez Solís, de «El País»; Joaquín Aristigueta, Información»; Federico Santander, periodista español; Artemio Mazariegos, periodista español; Enrique Power, periodista español; Marcelo Sanjosé, periodista español; doctor José I. Rivero, Director del DIARIO DE LA MARINA; Presidente del Consejo de Admon. del DIARIO DE LA MARINA; Director de «Heraldo de Cuba; Director de «El Mundo»; Director de «Información»; Director de El País»; Director de España Republicana»; Cronista de DIARIO DE LA MARINA; Cronista de «Heraldo de Cuba»; Cronista de «El Mundo»; Cronista de «Información»; Cronista de El País»; Lawrence S. Haas, corresponsal extranjero; Mac Knight, corresponsal extranjero; Leo Reisler, corresponsal extranjero; S. P. Wilford, corresponsal extranjero; O. Galloway, corresponsal extranjero; Conde del Rivero; Eduardo Díez de Ulzurrum; Alfonso Gómez Mena; Higinio Fanjul; Bernardo Prohías.

Un grupo de oficiales en representación de algunos altos jefes del Ejército.

EL PADRE GUTIERREZ LANZA

Habla al ofrecer el banquete de la emoción en que hemos vivido estos días, al homenajear a los que habían traído con motivo de su viaje el cariño de los que allende los mares, y que hoy como lo hacemos nosotros, saborean el triunfo.

Desea que Barberán y Collar sigan triunfando. Alude a los discursos de Barberán, y dice que con sus palabras ha dejado caer perlas preciosas engarzadas en oro y rodeadas de brillantes. Recuerda sus palabras el sábado en La Polar, cuando aseguraba que no podía distinguir nunca, si cuando recibían tales demostraciones de entusiasmo, si éstas eran de españoles o si eran de cubanos; se refiere a las frases de Barberán al recibir la apoteosis tributada en el Teatro Nacional a los héroes del vuelo, manifestando que la distancia geográfica era grande, pero, en cambio, habían encontrado que la distancia espiritual no existía.

Y—agregó—en Cuba los españoles no se sienten extranjeros, tal es la fraternidad entre unos y otros, que no se puede distinguir cuáles son los hijos de España, en estas solemnes ocasiones, ni los hijos de su hijos.

Hace votos por nuevos éxitos en el vuelo España-Cuba-México, que van a continuar.

MARCIAL DORADO

Glosó elocuentemente la alegría y el alborozo tan legítimos que siente el pueblo por el éxito glorioso del vuelo realizado, y cuyo alborozo y alegría comparte en estos momentos Sevilla enlazando en una el alma de ambos pueblos unida por ese vuelo que ya llamó del espíritu porque ciñe en un abrazo a España y Cuba.

Termina diciendo que todos nos debemos a la colectividad, a sus ansias renovadoras, que nos debemos a esa lucha de consagración de los ideales para que sea esta nueva colectividad de renovación, más progresiva que las que hemos tenido hasta aquí.

DR. GUAS INCLAN

El presidente de la Cámara de Representantes doctor Guás Inclán, pronunció un hermosísimo discurso.

De las observaciones de Barberán, sobre el entusiasmo y la acogida cariñosa; las grandes emociones. Me atrevería a asegurar—dijo—la realidad de esta acogida y de tan unánime entusiasmo; las ideas o prejuicios arrancan de la historia del pasado solamente. Mi patria viste siempre de gala para vitorear y rendir homenaje a España». Habla de la compenetración de ideales de españoles y cubanos, de los fuertes vínculos que les unen, etc., etc.

Con estas palabras cerró su brindis. Si mañana cuando remontáis el vuelo, ganosos de ver otros panoramas y de alcanzar otros laureles, os parece que vuestra nave no responde, pues no vuela con la velocidad que deseáis, es que el magnetismo de nuestros corazones pretende acercaros a nosotros; si las alas de vuestro pegaso avanzan obedientes a vuestro deseo, pensad también que es el espíritu de la Raza quien impulsa vuestro motor sobre las cordilleras de montañas, y que os acompañan nuestras rogativas y nuestro pensamiento; que españoles y cubanos deseamos que vuestra nave, termine este vuelo glorioso, y que como remate del mismo informéis felizmente a las autoridades españolas, de haber encontrado aquí vuestro solar español, que sigue atento el proceso de la España moderna, que lucha por brindar al mundo las ideas de su excelsa intelectualidad.

Sed portadores de un abrazo fuerte, intenso de mi patria, la interpretación del mismo, nos lo ofrece el ornamento floral en que aparecen unidas nuestras banderas y separadas por una franja blanca encarnación de la pureza que las hermana en el pasado, y nos vincula en el presente hacia el porvenir.

EL CAPITAN BARBERAN

Se levantó después el capitán Barberán para decir: Al despedirnos de Cuba en este acto, necesitamos expresar nuestro profundo agradecimiento, por el entusiasmo y cariño con que aquí hemos sido agasajados. Esto colma nuestra satisfacción, por el éxito del vuelo entre España y Cuba, en cuyo nombre rendimos nuestro esfuerzo.

Al llegar a Cuba, nos encontramos, además del cariño y el entusiasmo, un premio de la Compañía La Tropical, que a pesar de haber caducado, gentilmente, lo renovó, haciéndonos entrega del mismo. También el National City Bank, nos obsequió con quinientos pesos, y la Compañía La Polar con otros quinientos. Esta generosidad, nos permite otra inmensa satisfacción, la de que esas cantidades sirvan para remediar los males de algunos ciudadanos cubanos y españoles que existen aquí en estos momentos de crisis como en todas partes, y en que mientras nosotros nos divertimos ellos no pueden hacerlo, a ese efecto hacemos entrega de las cantidades recibidas, para tal fin, al señor Cónsul de España.

La concurrencia tributó al capitán Barberán una gran ovación, elogiándose por todos tan hermoso rasgo.

EL EMBAJADOR

Hizo el brindis resumen el señor Embajador, quien aludió a las emociones sentidas por él, ante el recibimiento tributado a los aviadores que españoles y cubanos les confundieron en sus abrazos; y podía apreciar a su paso por las calles, en todas partes que los corazones de los cubanos latían al unísono en honor de los héroes del vuelo.

Expresa en aquel acto su gratitud a las Sociedades y Corporaciones, al Presidente de la República, que no pudo recibir a los aviadores, por encontrarse ausente de la ciudad cuando llegaron y después por hallarse enfermo; comprende también en su agradecimiento al señor secretario de Estado, a las autoridades militares; a la compañía Cubana de Aviación; a la Cuban Telephone Co., al Club de Aviación; al padre Gutiérrez Lanza, por sus valiosos informes; a todas las sociedades españolas; a la prensa en general, que no había omitido medio de publicación de todo lo relacionado con el vuelo y con los aviadores Barberán y Collar. No desea omitir en su agradecimiento a La Tropical, La Polar, el National City Bank y otras entidades; y, finalmente, a los aviadores que percatados de las necesidades, compadecidos de los necesitados, dedicaron al remedio de ellas lo que más puede honrar en estos momentos.

Dice que ha trasmitido al gobierno todos los Homenajes tributados y alude a las medallas de la Habana y del Mérito Militar del Ejército cubano, que unidas a las del Mérito Militar con el rojo del campo de batalla han de constituir un recuerdo imperecedero que les acompañará en las tinieblas del espacio.

Dedica con todas sus fuerzas un Viva Cuba, pues el premio mayor que como Embajador ha recibido, se lo ha dado el pueblo cubano—que sin excitaciones ni mandatos de ninguna clase—vitoreaba a España al paso de los representantes de la Aviación española.

Agradece al Centro Asturiano, el regalo que recibe, de dos valiosos relojes para Barberán y Collar como recuerdo del vuelo.

Termina con un elogio también para el sargento Madariaga, lamentando no se encontrara entre los comensales honrando con su modesto cargo un sitial en la mesa.

El Secretario Wallace anuncia la fecha fija

Tratarán de las cuotas de Cuba y otros países

El convenio recíproco que se gestiona en Cuba dependerá de la rebaja del arancel azucarero

NEW YORK, junio 19. Por Felipe Taboada. (Especial para el DIARIO DE LA MARINA. Un telegrama de Washington al «Wall Street Journal», recibido esta tarde por el referido periódico, dice lo siguiente:

«El Secretario de Agricultura, Wallace, anuncia que la tan esperada conferencia azucarera se celebrará en el local de dicha Secretaría el día 27 de los corrientes y estarán representados en ella los productores de azúcar de caña y remolacha de este país; los fabricantes domésticos de azúcar refinado de caña; los manipuladores de azúcar en todos los Estados Unidos y los intereses azucareros de Filipinas, Puerto Rico, Hawaii, Islas Vírgenes y Cuba.

«Aunque el azúcar no se menciona en la Ley de Ajuste Agrícola como un producto básico, el Secretario Wallace expresa que cuadra dentro de las especificaciones de esa ley en la parte que se refiere al auxilio a la Agricultura, teniendo él facultades, por la misma, para hacer convenios mercantiles con los interesados en productos agrícolas que no sean considerados como básicos.

«Probablemente, el asunto más importante que será tratado en dicha conferencia es el que se refiere al establecimiento de cuotas para el azúcar que se importa en los Estados Unidos de los distintos países que abastecen el mercado americano. Se entiende que la administración está preparada para reducir a un centavo el actual derecho de dos centavos con que se grava al crudo cubano, con tal de que se pueda llegar a un acuerdo que impida un aumento grande en las importaciones a este país de azúcar de Cuba. El convenio arancelario recíproco que se negocia con Cuba, se dice que dependerá de la reducción del derecho al azúcar crudo cubano, lo cual, a su vez, depende del resultado de la conferencia azucarera».

Al anterior despacho de su corresponsal especial en Washington, el «Wall Street Journal» agrega lo que sigue:

«La Comisión que representará a los remolacheros domésticos no intenta presentar ninguna proposición específica en la conferencia de Washington. La comisión concentrará sus gestiones en mantener una cuota de producción equitativa, en el caso de que la producción sea restringida. Entre los intereses remolacheros prevalece el criterio de que no debe pedírseles que limiten su producción, ya que la zafra de azúcar de remolacha es la única de las zafras mayores en los Estados Unidos que rinde menos de lo que se requiere para el consumo. La cosecha de remolacha de azúcar es más lucrativa al agricultor americano que el promedio de las otras cosechas, debido a que la remolacha puede ser liquidada con facilidad. Los cosecheros de remolacha creen que si es preciso restringir la producción de azúcar de remolacha del país, la solución final es contender con el área destinada a las siembras.

«En algunos círculos azucareros existe la creencia de que un sistema de cuotas sería del todo innecesario si las importaciones de azúcares de Filipinas se limitaran, aumentando las de Cuba en igual proporción. Bajo este plan quedarían intactas las de Puerto Rico y Hawai.

«Si Cuba resultara favorecida con la rebaja de los derechos arancelarios a su azúcar, considérase improbable que su cuota de exportación a este país sea materialmente aumentada. Se arguye que la situación azucarera no será beneficiada si los productores domésticos redujeran su producción y al azúcar cubano, con los derechos rebajados, se le permitiese una proporción mayor de importaciones a este país de la que tiene en la actualidad».

Aunque oficialmente Cuba no ha designado aun sus representantes a la conferencia azucarera de Washington, en espera de la invitación oficial por parte del gobierno americano, se sabe que intereses cubanos ligados a la industria del refino se encuentran en Washington haciendo gestiones preliminares en favor de esa industria. Allí están desde ayer el señor Fermín Iturrioz y otros miembros de la firma de Arrechabala y compañía, fuertes productores de azúcar refinado que radican en Cárdenas. Ellos están actuando en el sentido de evitar que se les perjudique con la implantación de una cuota al azúcar refinado de Cuba que se importa en este país, así como con un aumento a los derechos arancelarios que hoy paga el azúcar refinado cubano a su entrada en los Estados Unidos.

El presidente de los Ferrocarriles Consolidados de Cuba, señor Horacio Rubens, ha declarado hoy lo siguiente: «La noticia de que la Cuba R. R. Co., suspenderá el pago de los intereses de las bonos emitidos por dicha compañía es infundada». Esta declaración la hizo el señor Rubens con motivo de un informe publicado por el «Standard Statistics» en su boletín de la semana pasada afirmando que la Cuba R. R. se acogería a los beneficios de la ley de moratoria en vigor en Cuba. Desde hace tiempo el «Standard Statistics» viene realizando una propaganda en sus boletines financieros contraria a la compra de valores cubanos.

En un análisis del comercio exterior de los Estados Unidos durante el primer trimestre de 1933, hecho por la Cámara de Comercio Nacional Americana, aparece que en ese periodo, comparado con el correspondiente de 1932, las exportaciones de este país a Cuba disminuyeron el treinta y tres por ciento y las importaciones de Cuba en los Estados Unidos el cuarenta y cuatro por ciento.

Según el Sugar Institute, desde enero 1 a junio 10 se derritieron en trece refinerías americanas 1.670,000 toneladas de crudos, contra 1.610,000 durante igual período en 1932, y las entregas de azúcar refinado al comercio fueron 1.483,000 y 1,420,000 toneladas, respectivamente.

HOY SE CLAUSURARA LA EXPOSICION DE M. MIGUEL

Esta tarde, a las cinco, quedará clausurada la exposición que de una selección de sus obras, ha venido ofreciendo en el Salón Verde de «El Encanto», el gran pintor —compañero nuestro muy querido—señor Mariano Miguel.

Será un acto sencillo, si bien elocuente de la admiración y aprecio que se le profesa a tan distinguido artista.

LAS SEMILLAS DE CAYAJABO, CON LAS QUE ISMAEL DAUPHIN, HOMBRE DE COLOR, SE VOLVIO BLANCO, TIENEN ACIDO PRUSICO Y ACIDO CIANHIDRICO

El Cónsul cubano en la ciudad de Port-au-Prince ha remitido a la Secretaría de Estado un recorte del «Haiti Journal», periódico que se edita en la población de referencia, en el que se publica el análisis químico que de las ya famosas semillas de cayajabo realizó el Laboratorio del Servicio Nacional.

Como seguramente conocerán nuestros lectores — ya que la prensa se ha hecho eco repetidas veces de la espectacular noticia — las semillas a que aludimos, conocidas en aquella localidad por «guary» y en Cuba por «cayajabo» u «ojo de buey», fueron la causa determinante de que un individuo de la raza de color, nombrado Ismael Dauphin, cambiara espectacularmente su piel y se convirtiera en blanco.

Dicho individuo padecía de asma desde su infancia y un curandero le recetó la referida semilla, la que le proporcionó el cambio taumatúrgico que dejamos más arriba relatado, no sin antes haber padecido una especie de envenenamiento durante varios días.

Pues bien, el análisis que inserta el colega de la vecina república y que envía al Departamento del Exterior nuestro Cónsul, señala que dichas semillas contienen ácido prúsico y ácido cianhídrico, dos reactivos que vienen a confirmar la creencia de que el «cayajabo» fué el que operó el inesperado cambio.

Disertó Conangla Fontanilles sobre poetas catalanes

Nuestro compañero Ernesto Fernández Arrondo hizo la presentación del orador

Ayer, a las cinco y media de la tarde, ocupó la tribuna del Lyceum, el distinguido periodista y escritor catalán, residente en Cuba, señor José Conangla Fontanilles. Numerosa y como siempre selectísima concurrencia llenó los amplios salones de la femenina sociedad de Calzada y A., ávida de escuchar la palabra del conferenciante, quien proponía —y lo logró cumplidamente— disertar sobre poesía y poetas catalanes, con motivo de cumplirse el centenario del Renacimiento literario de tan bello país.

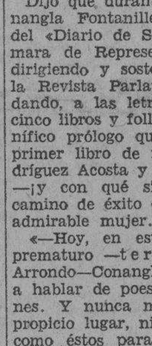

Conangla

Abrió el acto, la presidenta del Lyceum, señora de Franca, quien concedió la palabra a nuestro querido compañero de redacción el poeta Fernández Arrondo, quien inició en estos términos la presentación de José Conangla Fontanilles: «Nacido en Cataluña, en ella hizo sus primeras armas figurando en el periodismo republicano de la época. Discípulo de Pi y Margall, de él le viene en el tuétano el ansia y amor por la libertad, y todo anhelo de justicia.

Maragall, el gran Maragall, le prologó su primer libro. Como libro de juventud, tenía que ser en verso como se diera en espíritu apasionado, utilizando como vehículo la lengua vernácula en cuyos acentos ya Mosen Verdaguer había escrito inmortales poemas.

Hace treinta años llegó Conangla Fontanilles a la Habana. Periodista, fué leal a su vocación y sentó plaza en «El Nuevo País», bajo la dirección de Don Ricardo del Monte y José María Gálvez, aquellos dos grandes de todos los tiempos. Fundador de los diarios «Cuba» y «Día», de ellos fué, como en «El Nuevo País», editorialista y jefe de redacción. Más tarde, pasó a «Mercurio», a «El Sol», a «La Noche», colaborando al propio tiempo en las más prestigiosas revistas nacionales y extranjeras».

Dijo que durante veinte años, Conangla Fontanilles ha sido revisor del «Diario de Sesiones» de la Cámara de Representantes, fundando, dirigiendo y sosteniendo más tarde, la Revista Parlamentaria de Cuba, dando, a las letras, más de veinticinco libros y folletos, amén del magnífico prólogo que apareciera en el primer libro de nuestra Ofelia Rodríguez Acosta y en el cual vaticinó —¡y con qué singular acierto!—el camino de éxito que emprendía esta admirable mujer.

«—Hoy, en esta tarde de otoño prematuro —terminó Fernández Arrondo—Conangla Fontanilles os va a hablar de poesía y poetas catalanes. Y nunca mejor hora, ni más propicio lugar, ni más finos oyentes como éstos para descubrir toda la luz y toda la emoción que vibran en el verso puro y limpio de sus grandes líricos».

Al extinguirse los aplausos a Fernández Arrondo y los de salutación al señor Conangla Fontanilles, éste comenzó por la justificación poética de sus traducciones y advirtió que en el presente 1933 se cumple la primera centuria del renacimiento literario catalán, fenómeno que hubo de convertirse, subsiguientemente, desde la Oda a la Patria, de Aribau, en el renacer de la conciencia política y nacionalista de Cataluña, motivado ello su propósito de ofrecer a la curiosidad serena de las clases cultas españolas y especialmente de las élites intelectuales americanas de lengua castellana, una selección lo más numerosa y representativa posible de composiciones poéticas catalanas traducidas en verso castellano, y entre las que se hallan, además, notables de Verdaguer, Guimerá, Magarall, Alcover y otros, pues con excepción única, quizá, de lo conseguido por Emilia Bernal en sus versiones de los principales poemas del malogrado Joaquín Folguera, «es evidente —dijo— que las Antologías parciales no incluyeron sobresalientes poesías de entre las más destacadas de aquellos autores; y nunca, antes de hoy, se había deparado a las personas inteligentes de idioma cervantino, desconocedoras de la Lengua Catalana, la oportunidad de que pudieran disponer de una selección antológica como la presente, elaborada con arreglo a un plan sistemático de versiones directas, que permitan formarse criterio propio sobre el conjunto de la Poesía contemporánea de Cataluña, y descubrir la sensibilidad poética de cada autor, a través de la plenitud de conceptos y la modalidad de expresión de las composiciones originales por mí reunidas».

Seguidamente el conferenciante dió lectura a una selección de traducciones. Guimerá, Magarall, Verdaguer, Alomar, por citar algunos, así como un grupo de notables poetisas, desfilaron por la lectura, ofreciendo bellísimos poemas.

Al terminar, fué largamente aplaudido y felicitado el señor Conangla Fontanilles.

M.E.C.D. 2016

La autopsia demostró que Avelino Bueno fué asesinado con un hacha

La carencia de heridas de defensa, demuestra que fué atacado cuando dormía tranquilamente, recibió siete heridas y dos contusiones, todas ellas mortales. Radicada causa criminal

Por disposición del Juez de Instrucción de la Sección Cuarta, en la mañana de ayer, los doctores Barreras y Barroso, practicaron la autopsia al cadáver de Avelino Bueno y Alonso, encargado de la bodega situada en Salud e Infanta, que en la madrugada anterior fué muerto a hachazos por su amigo y protegido nombrado Evelio Estrada Díaz de 19 años de edad, el cual se encuentra detenido en la cárcel por tan horrendo delito.

LA AUTOPSIA

Los forenses comprobaron, que el cadáver presentaba las siguientes heridas:

Una de trece centímetros de longitud, en la parte derecha de la región occípito frontal, que se extiende desde la frente al occipucio, otra de la misma naturaleza de doce centímetros de longitud, en las regiones occípito frontal y temporal izquierda; otra herida de un centímetro en la occipito frontal; otra de dos centímetros en la temporal izquierda; otra de un centímetro en el arco superciliar derecho y otra de forma estrellada y de cinco centímetros, en la región occípito frontal, así como dos contusiones, una en cada hombro.

También pudieron conocer los forenses, que el cadáver tenía fracturados por completo, los huesos parietal derecho y occipital, con pérdida de sustancias y contusión en la masa encefálica.

DURMIENDO

Con motivo de carecer el cuerpo de la víctima de heridas denominadas de defensa, hace suponer a los médicos forenses autopsiantes, que dicho individuo fué atacado cuando estaba dormido por completo, pudiendo determinar que todas las heridas que recibió, eran de pronóstico mortal.

ASESINATO

La diligencia de autopsia, viene a demostrar, viene a demostrar, que en el presente caso se trata de un asesinato y no un homicidio, por cuyo motivo la radicación de la causa será modificada por el Juzgado, con curriendo además circunstancias que en tal sentido lo determinan, como la premeditación, la alevosía, nocturnidad y ensañamiento.

UNA INSPECCION

Han transcurrido numerosas horas de que el hecho se cometió, y el juzgado se ha visto impelido de llevar a cabo una inspección ocular en el lugar del hecho, con motivo de encontrarse ayer el doctor Saladrigas, integrando Sala en la Audiencia. Se espera que tan pronto vuelva a hacerse cargo del juzgado, la realice, toda vez que la misma, vendrá a esclarecer aun más el hecho en contra del acusado Estrada Díaz, quien trata de demostrar en su defensa, la existencia de otro individuo y que éste fué el que cometió el hecho.

ANTECEDENTES

La Policía que continúa investigando el hecho, posee algunos antecedentes con relación al acusado.

Su hermano Gerardo, se encuentra actualmente en Presidio, cumpliendo una condena que le fué impuesta de cuatro años, por haber realizado un hurto en la barbería donde se encontraba prestando sus servicios como empleado, causa que también radicó el propio juzgado de instrucción de la Sección Cuarta.

También se ha podido conocer, que un tío de dicho individuo, es Jefe de la Policía de Cifuentes: que su hermano mayor hace un año, fué muerto de cinco balazos en Santa Clara, donde acudió a defender la candidatura del Representante Campos; otro de sus hermanos, el más pequeño, trabaja actualmente como dependiente en una panadería del Vedado, y una de sus hermanas, por cierto sumamente agraciada, sostiene relaciones amorosas con el vigilante Ramos, de la Sección de Tránsito.

ESTE ENEMIGO PUBLICO DEBE EXTERMINARSE

*Extermine las ratas—el más peligroso enemigo del hombre—pues son portadoras de enfermedades.

PASTA ELECTRICA STEARNS

*Las ratas la comen y corren en busca de agua y de aire, y mueren afuera. Resultados garantizados o se devuelve el dinero. Usada con éxito durante 55 años.

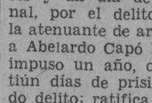

*Dos tamaños: 60 y 450 gramos—en cajas y tubos. Pídala en las tiendas.

Juicio por la muerte del Dr. Vázquez Bello

Se verá hoy en la Audiencia. Sólo comparecerá un acusado. Una condena por disparos

Hoy se celebrará el juicio oral de la causa por la muerte del doctor Clemente Vázquez Bello. Comparecerá solamente, ante el Tribunal, Sala Primera de lo Criminal—uno de los acusados, Rogelio Rodríguez Perera.

El Fiscal sostiene que el delito cometido es el de asesinato consumado y, también el de asesinato frustrado,—éste en la persona del chauffeur del Presidente del Senado, Julio Suárez, que resultó herido,—y pide se castigue a Rodríguez Perera con la pena de muerte.

La defensa, a cargo del doctor Manuel Calderón, insta la absolución; tratará de domtsarar que el encausado estaba muy lejos del lugar de la tragedia, cuando ésta se desarrolló.

DISPAROS CON ATENUANTE

El Tribunal Supremo ha dictado sentencia condenando a sólo seis meses y un día de prisión correccional, por el delito de disparos, con la atenuante de arrebato y obcecación a Abelardo Capó Martínez, al que se impuso un año, ocho meses y veintiún días de prisión por el expresado delito: ratifica el Supremo la pena de multa de $31.00 a que se le condenó, por lesiones menos graves.

Orígen político tuvo el proceso seguido a Capó; en la finca Bonachea, barrio de Loma de Cruz, término de Santa Clara, residía en los meses de octubre y noviembre de 1932, Antonio Pérez, que hacía política activa a favor del partido de sus simpatías, recibiendo amenazas e intimidaciones, hasta las de que le quemarían su casa, las que hacían personas desconocidas; y el 31 de ese mes de octubre, vísperas de las elecciones, como Pérez tuviera que abandonar la finca y pensara regresar muy tarde, aconsejó a sus familiares—todas mujeres—que solicitaren personas que las acompañaran y vigilaran la casa, para evitar cualquier violencia, brindándose para acompañar a aquellas el procesado Capó, este, al observar, que a cierta distancia había varias personas, entre ellas los soldados Rafael Linares y Juan González, sin presumir que eran agentes de la autoridad y sí que eran enemigos de Pérez, sin tomar medidas para determinarlo, con una escopeta de que se había provisto, disparó contra los soldados, alcanzando a Linares, al que produjo múltiples y pequeñas heridas en la frente, producidas por municiones, de las que sanó en ocho días, sin otras consecuencias. El arrebato y obcecación se aprecia porque Capó llegó a creer firmemente, que los soldados eran malhechores, pues se le había dicho que la casa de Pérez iba a ser atacada y quemada, por personas vestidas con uniformes iguales a los de la Guardia Rural.

Al variarse el número de una casa se fijará el antiguo por dentro

El señor Govantes envía un escrito al Centro de la Propiedad sobre la numeración y rotulación de casas y calles. Rebaja de contribución. Rectificaciones de rentas. Motivos de cesantías

(NOTICIAS DEL DISTRITO CENTRAL)

Recibió ayer el señor Evelio Govantes, Jefe del Departamento de Fomento en el Distrito Central, escrito del Centro de la Propiedad Urbana, contestando a otro en que se le pidió la cooperación de esa entidad, a los trabajos encomendados por el Alcalde señor Izquierdo, a la comisión que dirige los trabajos de rectificación de la numeración en las casas de la Habana, así como la rotulación de las calles de la misma. Expone el Centro de la Propiedad, que está dispuesto a contribuir con el aporte de cuantos datos estime necesarios la Comisión para el trabajo referido, y que se encuentren en los archivos de la sociedad. Con respecto al propósito atribuido a la Comisión, de pretender modificar las inscripciones en los registros de la propiedad de las fincas urbanas y rústicas, el señor Govantes hace esta aclaración:

«Cada vez que se cambie el número de una casa, con el número nuevo recibirá el propietario una tarjeta contentiva del antiguo para que la fije en el interior de la casa. Este número antiguo será el del Registro de la Propiedad respectivo. No obstante esto, en cada caso la Comisión dará oficialmente cuenta al Registro de la Propiedad, indicando el número nuevo, y describiendo la finca, para que lo tengan en cuenta, y procedan a la rectificación, si lo estiman oportuno.»

Las compañías de ómnibus, espontáneamente, queriendo contribuir a los deseos del Alcalde señor Izquierdo de perfeccionar la numeración de las casas y nombres de las calles de esta Capital, ofrecieron dar diez centavos diarios por cada uno de sus carros en circulación. Este compromiso lo vienen cumpliendo puntualmente esas compañías. Ayer remitió el señor Ambrosio Borges, jefe del Departamento de Gobernación del D. C. al señor Govantes, la suma total de 80 pesos, que unida a la anterior, hacen un ingreso de $346.00.

El tesorero de la Comisión, señor Ignacio Irure, se dió por recibido del nuevo ingreso, enviándolo al Banco inmediatamente

RECTIFICACIONES DE RENTAS

El Alcalde de San Juan y Martínez acusa recibo al de la Habana, de los escritos que le remitió, en los cuales el señor Rafael Santos Jiménez rectifica las rentas de las casas Francisco Rivera L y 52 y de las fincas urbanas «Manolito», «Cristina», «Almendro o Montañosa», ubicadas en aquel lugar.

REBAJA DE CONTRIBUCION

Los señores Emilio Collazo y Emiliano Hernández, propietarios de las vallas de gallo Cuba» y «La Caridad», piden se le rebaje la contribución que se fija a esos espectáculos en las nuevas Tarifas de Libre Regulación, subiéndole a $12.50 a $25.00.

DIA Y HORA

Se ha dirigido al Alcalde el señor Sebastián Quijano y Pedroso, pidiendo se le señale día y hora para tomar posesión en su cargo, de conformidad con acuerdo de la Comisión del Servicio Civil.

MOTIVOS DE CESANTIA

Ayer ha interesado del Alcalde la Comisión del Servicio Civil, se le diga qué motivos han justificado las cesantías en sus cargos del Distrito Central, de los señores: Joaquín González Saenz, doctor Rafael Lansó y Ordoñez, Rita Roque y Roque, Luisa María Vovell y Quirino Camacho, los cuales han recurrido contra las resoluciones que los deja fuera de sus puestos.

—La propia Comisión remite al Alcalde copia de la sentencia dictada por la Audiencia de la Habana, en el recurso interpuesto por el Alcalde contra el acuerdo de la Comisión, que declaró con lugar la apelación del señor Enrique Ortiz y Moreno, contra el decreto de la Alcaldía que lo dejó cesante. La resolución de la Audiencia declara sin lugar el recurso del Alcalde y, por consiguiente, deja firme el acuerdo de reposición del señor Ortiz Moreno.

TRASMISIONES DE DOMINIO

Las siguientes fueron asentadas ayer en el Distrito Central: el señor Alberto Cuervo y Panadero, vendió a la señora Tatiana Golick, la casa Gervasio 67, valorada en $2.000. El reparto «Cantera» de San Miguel ha traspasado al señor Francisco Framil García parcela de 400 metros por 52, en dicho reparto, por valor de $3.652.72. El señor Luis Echevarría y Perdomo vendió a Antonio Martínez Sarmiento la parcela número 5, lote 11 de la Estacia San Agustín, Arroyo Apolo en mil pesos.

CONVERSION PROPUESTA POR LA CASA DE BENEFICENCIA

El administrador de la Casa de Beneficencia y Maternidad de la Habana ha dirigido comunicación ayer al Alcalde señor Izquierdo, proponiéndole una compensación para liquidar lo que le debe el Gobierno de la Habana a esa entidad, con lo que a ésta última se reclama por el pago de contribuciones de casas de su propiedad. Expone el comunicantes que por Ley de 25 de enero de 1932, quedaron exentas del pago de plumas de agua, las fincas urbanas pertenecientes a hospitales y asilos y de uso general, siempre que la renta de esas propiedades se destine al sostenimiento de tales instituciones benéficas.

No ocurre así en cuanto a la contribución urbana; y debido a la grave crisis económica por que atraviesa la Casa de Beneficencia, que ha mermado notablemente sus ingresos, es por lo que el administrador de la misma no ha podido pagar las contribuciones que reclama el Distrito Central. Se dice en el escrito, que el Ayuntamiento debe a la casa de Beneficencia $42.800.75, deuda reconocida según certificado expedido por la Administración en 3 de diciembre de 1909, debiendo además $14.204.45, por diferencias en las dietas de asilados desde julio de 1917 hasta 30 de junio de 1918. Por consiguiente, se indica al Alcalde la conveniencia de hacer una compensación entre lo que se debe por contribución urbana y dichos débitos.

ERARIO DEL DISTRITO CENTRAL

Recaudación del día 17: Ejercicio corriente: $1.664.94. Resultas: $1.200.70 Consejo provincial: $369.08. Existencia en Caja: ejercicio corriente: $6.152.96. Resultas: $2.969.95. Consejo provincial: $35.278.60. Presupuesto extraordinario: $432.94. Depósitos: $88.183.73. Total: 133.927.18.

COBROS

Transporte: 45.20. Cuotas ocasionales: $389.00. Espectáculos Públicos: $112.50. Multas: $5.00.

ESTABAN EN MAL ESTADO

Se ha manifestado ayer por el Jefe del Negociado de Transporte de pasajeros del Departamento de Gobernación en el Distrito Central, señor Aniceto Alvarez, que la remisión al Depósito Municipal de 11 ómnibus fué debido a que esos vehículos se encontraban unos en mal estado y otros porque eran conducidos por sus respectivos chóferes con exceso de velocidad, y no por no haber efectuado sus dueños el pago del impuesto voluntario de esas compañías para el sostenimiento de los trabajos de rotulación de calles y numeración de casas.

VALOR EN RENTA Y EN VENTA

La Secretaría de Hacienda, en auxilio de los intereses del Estado, pide al Distrito Central se le informe cuál pueda ser el valor en renta y en venta de una parcela perteneciente a la antigua Estancia Balzain, en H y 9o., Vedado, con una extensión de tres mil seiscientos diecisiete metros cuadrados, la mitad de la cual fué subastada a favor del señor Braulio Saenz Ricort, en procedimiento hipotecario.

INSPECTOR CITADO

El Juzgado de Instrucción de la Sección Tercera, en cumplimiento de exhorto del Juzgado de Instrucción del pueblo de Pedro Betancourt, ha citado al Inspector del Distrito Central señor Alfredo Sánchez, para que preste declaración como testigo en causa que se instruye en aquel Juzgado por usurpación de funciones y estafa.

ESCRITURAS DE TRASPASO

The Royal Bank of Canadá, ha remitido al Gobierno Local copia de la escritura de traspaso de obligaciones correspondiente al segundo empréstito de 3.00.000 del Ayuntamiento de la Habana, de conformidad con el resultado del sorteo No. 176.

PARA UNA MATERNIDAD FELIZ

La mujer que espera ser madre, necesita nuevas fuerzas. De su salud depende la del nuevo ser . . . En época tan delicada, el tónico de verdadera confianza es la famosa Emulsión de Scott.

Aporta al organismo valiosas vitaminas. Enriquece la sangre, tonifica los nervios, fortalece los huesos. La digieren fácilmente hasta los estómagos más delicados.

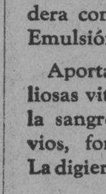

Rechace toda imitación. Acepte sólo la

EMULSION DE SCOTT

Exija siempre esta marca

RICA EN VITAMINAS

EN SEMI-VUELTA HA TENIDO AUMENTO LA COSECHA DE TABACO

La Comisión Nacional de Propaganda y Defensa del Tabaco Habano da a conocer los siguientes datos sobre el estimado de la cosecha tabacalera en la zona de Semi Vuelta, que comprende los municipios de Candelaria, Consolación del Sur, Los Palacios y San Cristóbal. Se cosecharon en dicha zona en la cosecha de este año 467.177 matules, contra 370.727 en 1932, con un promedio de rendimiento de 8.92 y 9.82 por mil, respectivamente.

El peso total de tabaco en rama se calcula en 1.245.806 libras, entre capa y tripa, contra 988.627 en 1932. Dichas cifras equivalen a 9.966 tercios para este año y 7.906 para el año pasado, resultando un aumento este año de 2.060 tercios, respecto a 1932, o sea un aumento de 26 por ciento.

CRUCIGRAMAS

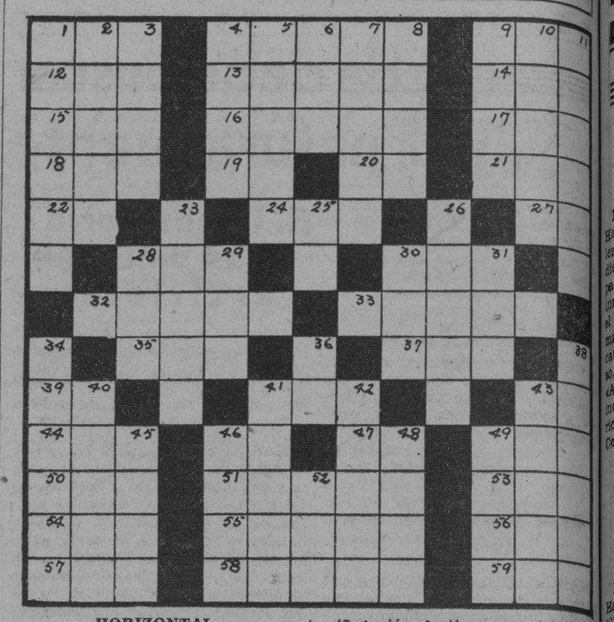

HORIZONTAL

1 Daño.—4 Pedagogo suizo.—9 Título.—12 Ciudad de Finlandia.—13 Metal blando.—14 Antigua ciudad de Asia Menor.—15 Carruaje de origen inglés.—16 Obstáculo.—17 Ruy Díaz de Vivar.—18 Amarro.—19 Muy sobresaliente.—20 Ter. de infinitivo.—21 Nombre dado por los musulmanes a su Dios.—22 Punto del horizonte.—24 Río de Suiza.—27 Sobre (ing.).—28 Existir.—30 Gran extensión de agua salada que cubre la mayor parte del globo.—32 Punto más bajo de la esfera celeste.—33 Aleación de cobre y zinc.—35 Compositor hispanocubano.—37 Repetición.—39 Trasladarse.—41 Explosivo.—43 Rhode Island.—44 Red (ing.)—46 Pensilvania (abr.)—47 Lo mismo.—49 Lugar donde se venden bebidas.—50 E larga del alfabeto griego.—51 Mes.—53 Nodriza.—54 Prefijo que indica tres.—55 Ciudad de Inglaterra.—56Medida de peso (abr.)—57 Diosa griega del amanecer.—58 Galicismo por fábrica.—59 Fabricante de «Sal de Fruta».

VERTICAL

1 Garrote, palo grueso.—2 Superior de una abadía.—3 Animal.—4 Cuerno.—5 Mamífero anfibio de los mares árticos.—6 Nombre de dos cadenas de montañas, una en Creta y otra en Misia, Asia Menor.—7Ciudad de España.—8 Alabar.—9 Especie de lanza.—10 Refugio.—11Río de Francia.—23 Fastidio.—25 Ante Cristo.—26 Sirve para deslizarse.—28 Santo.—29 Río de Alemania.—30 Personaje de la comedia inglesa.—31 Gorro.—34 El que es diestro en la equitación.—36 Prefijo privativo que indica supresión.—38 Usurpador del poder soberano.—40 Partícula prepositiva que expresa retroceso.—41 Ciudad del antiguo Egipto, en el Delta.—42 Acción de tirar con violencia.—43 Nombre de varón.—45 Novela de Anatole France.—46 República de Sur América.—48 Mujer, dama.—49 Usado en el base ball.—52 Preposición inseparable que significa sobre.

La solución mañana.

SOLUCION AL CRUCIGRAMA ANTERIOR

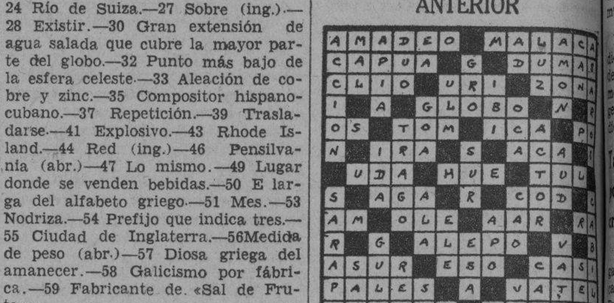

El impuesto de 3 pesos a los turistas

Los consignatarios de buques piden que se interprete bien la ley y reglamento del mismo

En la Cámara de Comercio Cubana se reunieron ayer por la tarde los navieros asociados, consignatarios de buques excursionistas. Los asistentes celebraron un amplio cambio de impresiones acerca de la interpretación que se viene dando desde hace tiempo a la ley y el reglamento del impuesto de 3 pesos por cada pasajero de primera clase al salir del territorio nacional, y que al parecer, pugna con el espíritu de la ley y del reglamento referidos. Parece ser que es opinión de los navieros que en esta nueva interpretación ha intervenido la Comisión del Turismo.

Discutido debidamente el problema, acordaron los navieros reunidos interesar de la Cámara de Comercio Cubana que haga gestiones cerca de la secretaría de Hacienda que se vuelva a la primitiva interpretación, que dicha secretaría fijó a instancia de la Cámara citada, de fecha 13 de octubre de 1930, o sea que el pasajero llamado excursionista, que es el que solamente pasa por la República sin fijar en ella su residencia, no está sujeto al impuesto, pues no debe entenderse que sale del territorio nacional al tomar nuevamente el barco.

Será juzgado hoy Henry Shaw de la Kodak Co.

Está acusado de incendiar las oficinas de la compañía, para cobrar el seguro de $40,000

Acusado del grave delito de incendio intencional de las Oficinas de la Kodak Cubana Ltd., S. A. Sucursal de la empresa americana East man Kodak Company, establecidas en la casa Neptuno 236, A, será juzgado hoy por la Sala Tercera de lo Criminal Henry Shaw, Administrador en Cuba de dichas Oficinas, para quien el Fiscal insta la pena de veinte años de cadena temporal y exige diversas indemnizaciones.

Según del sumario y acusación fiscal aparece, Shaw, que tenía dicho cargo en la Habana (habiendo cometido irregularidades que lo iban a poner en descubierto con la principal radicada en Rochester, E. Unidos, determinó destruír por medio del fuego los almacenes y oficinas referidas, sobre los que había un seguro de $40.000.00, a fin de hacer desaparecer las huellas o pruebas de las irregularidades citadas y a ese efecto se puso de acuerdo con desconocidos y en la noche del 3 de agosto del pasado año, dió fuego al establecimiento, ocasionando daños a la compañía Kodak por valor de $43.000.00, propagándose el incendio a la casa de Constantino Añel, Concordia 195, con daño, de $44.50 y a los departamentos de Manuel Méndez Socarrás, Octavio Baides y Pascual Moran, del propio edificio de Neptuno 236-A, a los que perjudicó en $1,240.00,$278.00 y $240.00, respectivamente, sufriendo daños, también la casa expresada por la suma de $6.847.10

Defiende a Shaw el doctor Pedro Entenza, el que insta un fallo absolutorio, alegando que su cliente no cometió el delito que acusa el Ministerio Público.

Aumenta la exportación de productos

La piña se ha exportado a Alemania. Se exporta también ahora langosta en conserva

Se han efectuado por el puerto de la Habana recientemente, exportaciones de langosta en conserva para Alemania, producto éste de nueva industria, y también se embarcaron últimamente, para el puerto de Hamburgo (Alemania), varias partidas de piña al natural, siendo aquella ciudad un nuevo mercado para nuestra piña.

Se espera que ambos productos fengan buena aceptación en Alemania y sucesivamente en otros mercados europeos. Las cámaras de refrigeración con que cuentan actualmente las principales líneas de vapores que prestan sus servicios entre Cuba y Europa, las exportaciones de esos y otros productos similares podrá ser considerablemente facilitada y estimulada.

Un anciano se mató al caerse de un tranvía

El accidente ocurrió en Jesús del Monte. Se trata de comprobar si hubo imprudencia del motorista

Julio Barreiro Quesada, vecino de Santiago de las Vegas, condujo ayer tarde al Centro de Socorro de Jesús del Monte, en estado comatoso, al anciano Salvador Solano Fernández, natural de España, de setenta y ocho años de edad, del comercio y vecino de Obrapía número 47. Examinado por el médico de guardia le apreció éste una herida en la parte anterior de la cabeza.

Interrogado el paciente por la policía, en un momento que tuvo de lucidez, pudo expresar sus generales no así la forma que había recibido el fuerte golpe que presentaba en la cabeza.

Con tal motivo prestó declaración en ese sentido Barreiro Quesada, informando que el anciano montó un tranvía cuyo número ignoraba en la esquina de Calzada y Santa Emilia y, encontrándose todavía en el estribo de la plataforma trasera, el carro echó a andar, en cuyos momentos cayó al suelo, dando con la cabeza en el pavimento, ocasionándose la lesión que presentaba.

El testigo afirmó que el hecho lo estimaba casual, pues presenció cuando el anciano vacilaba, cayendo al pavimento cuando se encontraba sujeto a la agarradera del carro.

En estado agónico el paciente fué conducido al hospital municipal en una de las ambulancias de los servicios municipales, donde falleció momentos después de su llegada.

Con todo lo actuado por la policía se le dió cuenta de lo ocurrido al juez de Instrucción de la Sección Quinta.

INVENTOS, INNOVACIONES —Y CURIOSIDADES—

(Science News Service)

Un grupo de hombres de ciencia, de Austria, ha descubierto que los rayos X y los ultravioletas,—que con los que se utilizan para determinar cuando las obras pictóricas son falsificadas,—no causan daño alguno a los cuadros que han sido restaurados.

En Inglaterra se han imprimido unos programas que se pueden leer perfectamente, en las tinieblas de los cinematógrafos, con sólo colocarlos entre los ojos y los focos de colores que existen junto a las localidades. Sus letras, en blanco, se destacan sobre un fondo extraordinariamente oscuro.

Se ha diseñado un sistema de ventilación para automóviles, que permite a cada viajero disfrutar de las comodidades que desee, sin necesidad de someter a sus compañeros de viaje a las mismas.

La República de Chile exigirá, en breve, que el 95 por ciento de los empleados de las empresas extranjeras esté constituído por ciudadanos de aquel país,—exceptuando al personal técnico,—en lugar del 85 que rige en la actualidad.

Para facilitar las reparaciones de las tuberías de gas, en un punto determinado, un mecánico neoyorquino ha ideado unos discos que se pueden introducir por las mismas sin dificultad expandiéndose por medio de unas manecillas hasta constituír verdaderos obstructores.

Los cinco países que exportan cantidad de lana: Australia, Nueva Zelandia, Africa del Sur, Argentina y Uruguay, han tenido, durante las cinco temporadas últimas, un promedio de producción anual, de 2,000.000,000 de libras.

El Departamento de investigaciones científicas de los Estados Unidos ha estimado que de los tallos del trigo y de los restos de paja que quedan en las granjas, después de haberse trillado las gavillas, se podrían obtener 100.000,000 de toneladas de celulosa, 6.000,000 de azúcar y grandes cantidades de otros biproductos de gran valor.

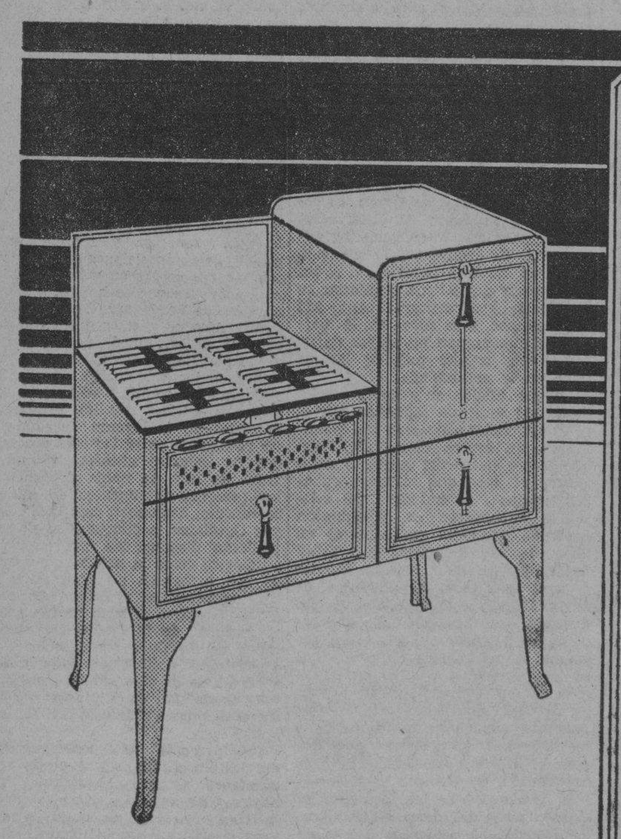

A UN PRECIO QUE LE PARECE A USTED IMPOSIBLE

Y sin embargo, ¡es absolutamente cierto!

$2.60

al mes es todo lo que tendrá que abonar en dieciocho plazos para completar el pago de esta magnífica

COCINA DE GAS "ROPER"

Tipo Gabinete—¡Una verdadera joya en cualquier hogar!

Análogamente, nuestra oferta de la Cocina "Roper" Modelo Popular, que también se ilustra, es una de las más extraordinarias gangas concebibles.

$3.00 de entrada y sólo

$1.25

como pago mensual.

Y como complemento—¡La instalación en cualquiera de estos dos tipos es absolutamente gratis!

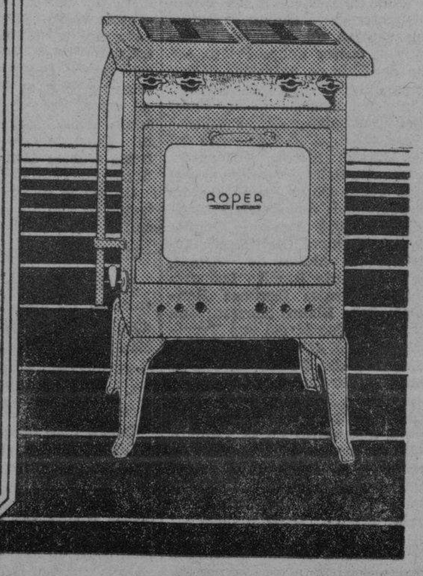

Cía. Cubana de Electricidad
A las Ordenes del Público

SUSCRIBASE Y ANUNCIESE EN EL «DIARIO DE LA MARINA»

M.E.C.D. 2016

INFORMACION TELEGRAFICA DEL INTERIOR DE LA ISLA

(Por nuestros corresponsales)

Pinar del Río

Suicidio de una joven

BAHIA HONDA, junio 19. DIARIO Habana.—La joven América González Viton, de 17 años, se suicidó prendiéndose fuego a las ropas empapadas en alcohol, falleciendo casi inmediatamente después de ocurrido el hecho. Por pertenecer la víctima a una familia muy conocida, ha causado honda impresión el suceso, que se desarrolló en la finca «Apuros». Ignóranse los motivos que indujeron a la desventurada América a tomar tan fatal resolución.—**Corresponsal.**

Habana

Muere intoxicada un joven norteña

MARIANAO, junio 19, DIARIO, Habana.—La joven de 27 años Muril Choenc, de nacionalidad norteamericana, avecindada en Avenida Séptima sin número, en Buena Vista fué asistida en el Hospital Militar de Columbia por el capitán médico doctor Ismael Angulo, de una grave intoxicación producida por la ingestión de ácido oxálico, según declaró su padre nombrado Adolfo del mismo apellido. Más tarde fallecía la infortunada joven. Certificó su muerte el referido capitán médico.

El padre declaró ignorar a qué pudiera deberse el hecho, si se tratase de un suicidio; pero que fundadamente creía que lo motivase la ingestión equivocada de una dosis medicinal con el tóxico.

Tamayo y Fagés serán citados por el juez en la causa por el crimen de Demetria Rojas Prieto

Mañana serán cursadas por el Juzgado de Instrucción que radicara la causa por muerte de Demetria Rojas Prieto, varias citaciones para testigos, entre los cuales figuran el conocido periodista Miguel Angel Tamayo, el agente de la Judicial y repórter César Fagés y Mr. Bross, quien reside en Primera entre 16 y 18, frente al lugar donde apareció el cadáver de Demetria Rojas Prieto. Mr. Bross reside en la calle de Primera, entre las de 16 y 18, frente al lugar en que apareció el cadáver. Y lo citan para que diga si presenció algo de lo que ,supónese, por aquellos alrededores acaeciera.

Imponen 35 días de arresto a una mujer

Julia Berta Martínez, condenada por el Juez Correccional además de los 35 días a treinta y cinco días por vejación al vigilante de la policía local número 15, Marco Díaz, de Marianao. — Martínez, Corresponsal.

Matanzas

Denuncia que su hija falleció de una paliza

MATANZAS, junio 19. DIARIO. Habana.—En la Jefatura de Policía denunció en la tarde de hoy Angel León Burke, que su hija Berta León Benítez fué apaleada en días pasados por Estela Román y el esposo de ésta, Rogelio Villena, teniendo necesidad de ser recluida en el Hospital Civil, donde permaneció varios días, y regresando después a su casa, donde ha fallecido tuberculizada por los golpes recibidos. Las lesiones que le habían sido ocasionadas, fueron calificadas de menos graves al ser asistida de primera intención en el Centro de Socorros. En el Juzgado Correccional se celebró el juicio correspondiente, siendo condenados a multas los acusados. De la denuncia de referencia se acaba de dar cuenta al Juez de Instrucción.—**Lovio**, corresponsal.

Cerró un camino junto al mar, ocasionando graves perjuicios una compañía

MATANZAS, junio 18. DIARIO. Habana.—A requerimiento de Pedro González Pedroso, presentaron una denuncia el Segundo Jefe de la Policía Provincial Julio de León, y los vigilantes municipales Eloy Luis Clemente y Rogelio Moreno Gil, contra la Compañía «Matanzas Terminal Railroad Co», porque, injustificadamente, cerró el camino junto al mar que comunica con «Punta Sabanilla», «Los Uveros», «Cumbre Alta», Barco Perdido», «Nacunayagua» y antigua Planta de Claude, donde existen numerosos caseríos, quedando ese vecindario completamente aislado. El Gremio de Chauffeurs y otras entidades, protestan de ese atropello, porque este es camino de la sirga, que, de acuerdo con la Ley de Aguas, debe existir en las orillas de mares y ríos, y desde la fundación de esta ciudad hasta hoy, nadie había intentado ejecutar hecho tan escandaloso.—**Lovio**, corresponsal.

Causa por delitos de publicación clandestina

MATANZAS, junio 19.—DIARIO, Habana.—El Fiscal, doctor Manuel de Para, acaba de formular conclusiones provisionales en causa 121 del año en curso, del Juzgado de Pedro Betancourt, por delitos de publicación clandestina y manifestación no pacífica, contra Adalio Miquel y Francisco Cambeiro, señalados como Presidente y Secretario, respectivamente, del Comité Seccionario del Partido Comunista de Pedro Betancourt, y demás componentes de la asociación secreta, a los que se acusa de haber impreso proclamas subversivas y recorrer las calles de Pedro Betancourt el primero de mayo último, en manifestación no pacífica, con estandartes, banderas, etc., teniendo necesidad de ser disueltos por la fuerza pública. El Fiscal solicita para los acusados cuatro meses de arresto mayor por publicación clandestina y un año, ocho meses y 21 días, y 300 pesos de multa, por manifestación no pacífica.

Robo por valor de 180 pesos en una tienda de ropa

En la madrugada de hoy se registró un importante robo en la tienda de ropa «Nuevo Mundo», sito en Maceo y Magdalena, violentando los autores la cerradura de la puerta de la calle, penetrando en el interior y llevándose treinta trajes de «crash» ocho pares de zapatos, una docena de camisas finas, y cuatro sombreros, apreciándose lo robado en 180 pesos. El dueño de dicha tienda Jacobo Chirisqui, sospecha de dos sujetos que anoche merodeaban junto a la casa, los que dice reconocería si le fueran presentados.

Quemaduras graves

En el centro de socorro fué asistida de quemaduras graves de primero, segundo y tercer grados, Amparo Apolinaria Ramírez, las que dijo se había ocasionado al inflamársele un reverbero, en su domicilio de Milanés 168.—LOVIO, Corresponsal.

Santa Clara

Hombres dispuestos a ocupar plazas de policía por quince centavos diarios

RANCHO VELOZ, junio 19. DIARIO. Habana.—«Si no están conformes, dejen sus puestos»—fué la respuesta que se le dió al cuerpo de Policía local, al presentar éste un escrito solicitando el pago de algunas de las catorce mensualidades que se les adeudan. Los policías intentan dirigirse a Gobernación, para que, además del pago, ordene que se proceda al envío de periciales que inspeccionen la Administración, pues manifiestan que una fiscalización medianamente honrada ofrecerá motivos para la formación de muchas causas. La policía viene pasando hambre, toda vez que se le retiró la entrega diaria de una pequeña cantidad, producto de los derechos de matanza, que no eran ingresados y luego se les descontaba del sueldo. Ahora también se malversa ese concepto, pero ellos nada reciben. Desde el primero de julio, en que se pondrá en vigor el presupuesto reajustado, los miembros de la Policía ganarán ocho pesos mensuales, teniendo todos ellos las intenciones de presentar la renuncia. Se me informa que hay hombres disponibles para ocupar dichos puestos policíacos, con una remuneración de quince centavos diarios por todo sueldo.—**Sarabia**, corresponsal.

Falleció la jovencita Cruz

RANCHO VELOZ, julio 19. DIARIO Habana.—A consecuencia de las graves quemaduras que sufriera hace días, en que intentó el suicidio, falleció hoy la jovencita Eloína Cruz.—**Sarabia**, corresponsal.

Los empleados de Comunicaciones de Sagua la Grande

SAGUA LA GRANDE, junio 19. DIARIO. Habana.—Los empleados de Comunicaciones esperan del Jefe del Estado, representantes y senadores, aprueben el proyecto enviado por la Secretaría de Comunicaciones, haciendo justicia a estos humildes empleados, en relación con sus haberes en los nuevos Presupuestos.—**Corresponsal.**

Camagüey

En libertad

CAMAGUEY, junio 19. DIARIO. Habana.—Doce presuntos alzados fueron libertados hoy, tras prestar fianza de mil pesos que les fué señalada al ser reformado el auto por Instrucción, en la mañana de hoy—**Lechuga**, corresponsal.

Elogios al DIARIO por su campaña contra la usurpación y el despojo a los colonos de los centrales «Violeta» y «Velasco»

MORON, junio 19, DIARIO, Habana. (Por telégrafo)— Constantemente estoy recibiendo mensajes y visitas de colonos de La Trocha, para que haga llegar al DIARIO DE LA MARINA su adhesión y felicitaciones por la cívica y justa campaña que el periódico viene haciendo contra la usurpación y el despojo que se pretende realizar con los colonos de los centrales «Violeta» y «Velasco». Representaciones del comercio, industria y pueblo en general, hacen patentes su desacuerdo con el procedimiento de violencia empleado contra los honrados colonos, magníficos clientes de esta plaza, a los que pretenden eliminar de la industria azucarera, de la que son nervio principal, sin tener en cuenta su dinero invertido y los esfuerzos continuados al frente de sus colonias. Honda expectación ha causado aquí la actitud agresiva de Dionisio Velasco y la «Aersten de Cuba», con sus laboriosos colonos. Se espera con ansiedad la rectificación por los causantes de la difícil situación creada.—**Pila**, Corresponsal.

Oriente

Horrible muerte de un obrero

SANTIAGO DE CUBA, junio 19. DIARIO. Habana.—Esta mañana, en la Cuban Mining», cayó al tanque de los molinos contractores el obrero español Amado Requejo, de 42 años, muriendo horriblemente triturado. El tanque en cuestión mide 35 pies de alto.—**Matías Vega.**

Agredieron a pedradas a un vigilante

SANTIAGO DE CUBA, junio 19. (Por radio)—En la esquina que forman las calles de Mateo y Moncada sorprendió el vigilante número 49, señor Castellanos, a un grupo de comunistas, que lo agredieron a pedradas, viéndose precisado a hacer uso de su revólver.

Atemorizados por los disparos, los individuos de referencia, se dispersaron. En el lugar del suceso se ocuparon varias banderas rojas y algunos letreros subversivos.—**Matías Vega**, Corresponsal.

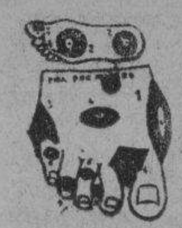

NUESTROS HONORARIOS AHORA SON, EN EL GABINETE:
De 8 a 4 p. m. . . $ 1.00
De 4 a 7 p. m. . . $ 0.50
A domicilio: $1.00
(Excesos convencionales)
LOS UNICOS QUE TRABAJAMOS SIN BISTURI NI DOLOR. LOS MAS MODERNOS Y MEJORES PROCEDIMIENTOS EN USO.
Siendo socio del Centro de Dependientes
De 5 a 7 p. m. . . $ 0.50
El viejo «ALFARO» trabajando como en sus buenos tiempos.
LLAMELO al A-9585
VILLEGAS 50
«PIESILOIDES» — lo que más dura, — lo que más cura, — NO use otra cosa en sus callos.

DETENIDO UN INDIVIDUO AL TRATAR DE COMPRAR DOS GRAMOS DE COCAINA

El inspector de Drogas, de la Secretaría de Sanidad, señor C. Hoyos, se constituyó en las últimas horas de la tarde de ayer, en la Droguería del doctor Johnson, a fin de efectuar un inspección en los libros de drogas narcóticas. Cuando se encontraba en ese trabajo se presentó en la droguería Donato Area Martínez, de 48 años, vecino de Crespo 48, con el propósito de que le despacharan dos gramos de clohidrato de cocaína, según receta del doctor Francisco Suárez, vecino de 21 número 283.

El Inspector Hoyos, ordenó el arresto de dicho individuo, quien informó que, encontrándose en los portales de la farmacia Piñar, situada en Virtudes y Galiano, se le presentó un tal Laureano quien le entregó la receta y la suma de cinco pesos.

Cuando Area se encontraba en los Expertos, se presentó Laureano F. Díaz, vecino de Animas 20, manifestando que la droga era para su uso por padecer de cierta enfermedad y que el dinero lo dió para pagar la droga.

Ambos fueron presentados ante el Juez de Guardia.

E. P. D.

EL SEÑOR

Eduardo M. Albarrán y Machín

INGENIERO CIVIL

HA FALLECIDO

Y dispuesto su entierro para el día de hoy, a las cinco de la tarde, los que suscriben, su Viuda, hijos, madre política, hermanos, hermanos políticos y tíos, en su nombre y en el de sus demás familiares, ruegan a sus amistades que se sirvan concurrir a la calle de Paseo esquina a 19 para acompañar al cadáver al Cementerio de Colón, favor que agradecerán eternamente.

Habana, junio 20 de 1933.

Oria Varela de Albarrán, Oria Julia, Eugenio, Guido y Leonor Albarrán y Varela, Rita V. Viuda de Varela, María Albarrán de Presno, Jorge Albarrán y Machín, Dr. José A. Presno y Bastiony, José A. Presno y Albarrán, María Eugenia Varela de Winetraub, Manning Winetraub, Rita, Ana y Laudelina Machín y de la Sota, Miguel, Pedro Joaquín y María Albarrán y Monedero, Georgette, Pierre, Raymond y Suzanne Albarrán, (ausentes) Gregorio y José Bibal Iburuzqueta, Dr. Antonio Díaz Albertini, Dr. José F. Rodríguez Pérez.

(NO SE REPARTEN ESQUELAS)

JABON SULFUROSO de GLENN
Contiene 33⅓% de azufre puro.
(De venta en las Farmacias)
El azufre es un remedio eficaz para las afecciones de la piel. El herpe, barros, y varias erupciones escamosas disminuyen con el uso del jabón de Glenn, que limpia, desinfecta, blanquea y embellece la piel. Infinidad de personas lo encuentran exquisito
Para
EL USO DIARIO-BANO-y CHAMPU
Algodón estíptico de Rohland, 25 centavos.

Crónica Habanera

ARMANDA PAREJA

En la festividad de mañana estará de días la bella señorita Armanda Pareja y Hernández, hija del señor Ricardo Pareja, antiguo corresponsal de «El Fígaro».
Recibirá con tal motivo felicitaciones innumerables.

SANTOS PARA HOY: SAN HECTOR

Están de días y les enviamos nuestro saludo a los siguientes caballeros:

Los doctores Héctor Rocamora, Héctor Seiglie, Méctor Cañizares y Héctor Madariaga.

El joven ingeniero Héctor Betancourt.

Y los jóvenes Héctor Hidalgo, y Héctor Gutiérrez Prada.

EN EL TULIPAN

Al mediodía de ayer ofreció la distinguida dama María Galarraga de Sánchez un almuerzo en honor de Mrs. Henry Catlin, dama norteamericana que goza de numerosas amistades en nuestra sociedad.

Dicho acto, al que asistió un grupo de elegantes damas, tuvo efecto en su bella residencia de Tulipán.

Asistieron al afectuoso homenaje: María Teresa Demestre de Armenteros, María Ojea, Lola Pina de Larrea, María Vivanco de Gómez Mena.

Renée Molina de García Kohly, Eva García de León, Lalá Lainée de Salazar, Carmen Sánchez Galarraga de Alfonso.

Rita María Arango de O-Naghten, Mariana Venero de Camps y Bibí Duplessis de Gómez.

LA BODA BALSINDE-MORE

En la Iglesia Parroquial del Vedado, está señalada para la noche del jueves, la boda de la bella señorita Georgina Balsinde y Faura con el joven José Eugenio Moré y Benítez, alto empleado del National City Bank.

La ceremonia civil tendrá efecto esta tarde en la residencia de la novia, en el Vedado, ante el notario doctor Agustín Cruz, después de la cual recibirá la señorita Balsinde a sus amistades.

EDUARDO ALBARRAN

En la tarde de ayer ha dejado de existir, después de una larga y penosa enfermedad, el ingeniero Eduardo Albarrán, caballero distinguido, perteneciente a una apreciable familia, muy estimada en la sociedad habanera.

El señor Albarrán, desde hace algún tiempo residía en unión de sus familiares, con su hermana, la señora María Albarrán, esposa del doctor José A. Presno, de cuya residencia en la calle 19 y Paseo, partirá, a las cinco y media de la tarde de hoy, el cortejo fúnebre, hasta el Cementerio de Colón, en donde recibirán sus restos mortales cristiana sepultura.

A su afligida viuda, la señora Oria Varela, dama culta y distinguida, que preside la sociedad Pro Arte Musical a sus hijos, Oria, Eugenio, Guido y Leonor; al doctor Presno y su esposa y a su hermano Jorge, enviamos en estos dolorosos momentos nuestra sentida condolencia.

EL BRIDGE-TE DE HOY

En el Salón Verde de «El Encanto» se celebrará hoy, como todos los martes, el bridge-té organizado por el Sub-Comité de Propaganda de las Damas Isabelinas que preside la señora Fela Mederos de Fernández.

Como de costumbre, una gran representación de la sociedad habanera asistirá a esta fiesta elegante que comenzará a las tres de la tarde.

HABANA YACHT CLUB

El domingo visitaron el Habana Yacht Club los aviadores españoles Capitán Mariano Barberán y Teniente Joaquín Collar, quienes fueron obsequiados con un ponche de honor.

Los aviadores pasaron el día en la playa y por la noche asistieron a una comida informal ofrecida por la directiva de la simpática sociedad náutica que preside el doctor Raúl de Cárdenas.

ALIANZA NACIONAL FEMINISTA

A las cuatro de la tarde de hoy celebrará junta de gobierno la Alianza Nacional Feminista, que preside con gran entusiasmo la Marquesa de Tiedra.

En ese acto, las directoras de dicha institución darán a conocer la organización de sus respectivas secciones, a cuya terminación tendrá efecto una interesante charla que ofrecerá Madame Liette Pinard de Pascual.

Acto íntimo, al que podrán asistir las afiliadas que se interesen por esta disertación sobre «La belleza de la mujer y los procedimientos para conservarla».

FUNCION BENEFICA

El domingo próximo, a las diez de la mañana, tendrá lugar en el Teatro Payret, la función organizada por la Asociación de Antiguas Alumnas de María Teresa Comellas, a beneficio de sus fondos.

Se desarrollará un espléndido programa de variedades y una graciosa comedia. Esta será interpretada por el cuadro de declamación de la Asociación que dirige la primera actriz Enriqueta Sierra.

CONSERVATORIO NACIONAL

La tarde del sábado pasado, tuvieron efecto en el Conservatorio Nacional de Música, que dirige la señora Pilar Martín de Blanck, los concursos de piano entre los alumnos de la renombrada institución.

Fué una magnífica fiesta artística a la cual asistió numerosa concurrencia.

En oposición a la Medalla de Oro del octavo grado de piano se presentaron las señoritas Daisy Manzanilla y Angélica Fernández. La ejecución de ambas fué tan correcta que el tribunal tuvo que someter a votación el premio correspondiéndole a la señorita Manzanilla. A la señorita Fernández correspondió el Primer Diploma de Honor.

En el séptimo grado (Medalla de Plata) correspondió a Orlando Martínez, y el Diploma de Honor a la señorita Silvia Guiral y Prieto.

En el sexto grado (Medalla de Bronce) correspondió a la señorita Pilila Camacho; el Diploma de Honor a la señorita María Luisa Dueñas, y la Mención Honorífica a la señorita Malvina Padrón.

RECITAL

En la noche del jueves próximo ofrecerá un recital de canto la notable soprano Luisa Lepa-Ves, cuyas dotes artísticas son bien conocidas de nuestro público, que ha admirado su bellísima voz durante los recientes conciertos de la Sociedad de la Orquesta Filarmónica de la Habana.

Tendrá efecto en el Hotel Nacional con arreglo al siguiente programa:

PRIMERA PARTE

Der Wanderer .. .. Schubert
Auf dem Waser zu singen, Schubert
Frühlingsnacht . . . . Schumann.
Widmung .. .. Schumann
Serenade .. .. Ricard Strauss
Der Mummelsee
(Balada) .. .. Carl Loewe
True Roschen (Balada Carl Loewe

SEGUNDA PARTE

La niña que se va al
mar .. .. Ernesto Halffter
Siete canciones
(sin interrupción) Manuel de Falla
El paño moruno.
Seguidilla murciana.
Asturiana.
Jota.
Naná.
Canción.
Polo.

PRO ARTE MUSICAL

La sociedad Pro Arte Musical anuncia para la tarde del próximo jueves, un concierto de violín exclusivamente para los miembros de dicha asociación.

Será ofrecido por el joven violinista húngaro Ladislaus Steinhart, que viene precedido de gran fama por los éxitos obtenidos en Suiza, Rumania y Hungría, siendo su notable labor muy elogiada por los periódicos y críticas de esos países. También en los Estados Unidos ha sido celebradísima su actuación, habiendo sido becado durante un año del Curtis Institute of Music, que dirige el gran Hoffman.

El artista dará comienzo al acto a las cinco y media de la tarde en el Auditorium, y será acompañado por el distinguido pianista cubano Pablo Miquel.

En la tarde del sábado se llevará a cabo, también para los miembros de Pro Arte, la representación de la conocida obra de Oscar Wilde titulada «El abanico de Lady Windermere», que será interpretada por los alumnos del Cuadro de Declamación de dicha sociedad, que dirige Guillermo de Mancha.

A propósito de Pro Arte, solamente hasta el próximo treinta de junio podrá ingresarse en la sociedad sin pagar cuota de entrada, lo que ponemos en conocimiento de los interesados en pertenecer a una de las instituciones musicales más importantes de nuestra república.

(Continúa en la página SIETE)

TRATO DE SUICIDARSE UNA JOVEN

En el Hospital Militar de Columbia, fué asistida de graves síntomas de intoxicación la joven americana Mery Louise Horn, de 17 años, vecina de la Villa «Bellamar», en el reparto Columbia.

Según declaró la joven, equivocadamente ingirió cierta cantidad de ácido oxálico, que sirve para limpiar sombreros ,sufriendo la intoxicación.

TRATO DE MATARSE UN COMESRCIANTE

Manuel Corta Morejón, natural de Cárdenas, de 60 años de edad, del comercio y vecino de Benjumeda 80, trató de suicidarse por encontrarse aburrido de la vida. Decidido a ello, se armó de una pequeña navaja de afeitar, con la cual se infirió numerosas heridas de carácter menos grave en el cuello y ambos brazos, de las cuales fué asistido en el segundo centro de socorro.

Desafíe la lluvia
si llueve hoy! Todo vale la pena con tal de aprovechar las *formidables rebajas* de la
SEMANA DE FIN DE SIGLO
¡Todo "botado"!

PRONTO
SAN JUAN
El difícil problema de seleccionar un regalo original y de gusto, sin gastar mucho, sólo lo podrá resolver visitándonos. Tenemos salones de **Venta Especial**, repletos de preciosidades, a **precios asombrosamente rebajados.**
La Casa Quintana
LA CASA DE LOS REGALOS

INGLES
Cursos de verano para jóvenes estudiantes
Prof. Thomas Lismore
Cuota suministrando los libros, cuatro pesos. Clases exclusivas de tres alumnos. Lugar céntrico en el Vedado.
F-5943

¡Señora...! Aproveche LA VENTA REGALO de
TRIANON
Zapatos blancos en todos los tamaños desde
$1.25
Zapatos de niños desde
50 cts.
NOTA:— Al interior 25 centavos extra.

J. ALVAREZ
Neptuno y San Nicolás
Teléfono: A-7004
Glacé blanco y carmelita en tacón alto.
$1.25

AL principio de su matrimonio, él siempre era la animación de las fiestas, todo el mundo admiraba su franca sonrisa y jamás se cansaba, siempre listo para salir.
¡Pero ahora! *Aún su esposa* está angustiada por su falta de energías, pues se queda en la casa y nunca sale. Ya no lo invitan a las fiestas y sus amigos lo están olvidando rápidamente.
La piorrea le ha robado su salud y todas sus buenas cualidades. Por años lo acechaba desapercibidamente hasta que las encías empezaron a sangrar, volviéndose blandas, esponjosas y dolorosas. Y aún él nada hacía. Muy pronto sus dientes se le aflojaron en las raíces y varios tuvieron que ser *extraídos.*
Con la resistencia y vitalidad desgastadas, apenas se sonríe y más aún, se siente abochornado de abrir la boca. ¡Todo debido a un descuido! La piorrea puede estarle atacando en sus encías, en la actualidad. No se descuide con esta terrible enfermedad. Cepíllese los dientes dos veces al día con Forhan's para las Encías, la cual es más que una pasta corriente de dientes, pues evita la piorrea, mantiene los dientes limpios y blancos y las encías firmes y saludables.
• • •
Forhan's para las Encías, elaborada según la fórmula del Dr. R. J. Forhan, especialista en enfermedades de la boca, contiene el Astringente Forhan, descubierto por el Dr. Forhan y usado por casi todos los dentistas del mundo en el tratamiento de la piorrea.
Forhan's
PARA LAS ENCIAS
MAS QUE UNA PASTA DE DIENTES—EVITA LA PIORREA

SUSCRIBASE AL «DIARIO DE LA MARINA»

M.E.C.D. 2016

ESCENARIO Y PANTALLA

«ENCANTO»: «PERDONE SEÑORITA»

DESDE el comienzo el peligro ronda la película. Por dondequiera carteles que lo advierten. «Danger... Danger... Danger». Amenazas puestas en la pared, que llevan cierto alfilerazo de emoción al viandante, pero que son letra muerta palos de casa. Afrontar el peligro no es casi nunca un problema de valor, sino de oficio. Cada individuo es profesional, por decirlo así, de un repertorio determinado de peligros. Los remachadores de este «film», que horadan el acero a cincuenta pisos sobre la calle, no se diferencian del acróbata sin red más que en pormenores de forma. La humanidad, por lo que en ella importa, ha querido hacer de la hazaña del acróbata un espectáculo brillante y de la hazaña del remachador un oficio oscuro. Eso es todo.

En las armazones de acero de los edificios en construcción el peligro se enrosca arteramente en cualquier ángulo, como las víboras bajo la piedra. El peligro es el hilo conductor de la emoción melodramática que hay —¡por fin!— en esta película. Alguien ha de caerse forzosamente de la viga altísima en que cabalga, sin gloria, día tras día. Y toda la película es un esperar ese momento.

Claro que hay que entretener la espera y para eso están las escenas del comienzo: hábiles pinceladas en que se sintetiza la vida de esos obreros del país millonario, que por el día agujerean el hierro y por la noche, bien trajeados, acuden al «dance-hall» o al cabaret de medio pelo, a doslumbrar a las «girls» con su porte y su bolsa de señoritos.

Dos tipos se destacan desde el comienzo: el que interpreta John Gilbert, hombre dado a las faldas, jactancioso y chulesco, y el que encarna Robert Armstrong, ingenuo y poco avezado en achaques femeninos. El primero—burlador por temperamento—juega una mala partida al segundo, el cual decide tomar venganza haciéndole caer desde la altura donde ambos trabajan juntos. Iniciado el hecho, el homicida se arrepiente y le tiende una mano al compañero para evitar la caída. Este se cuelga de la manga del otro desesperadamente, hasta que cede la tela y el cuerpo de aquél desciende como un fardo.

Una sonrisa de camaradería remata el «film», sonrisa cruzada entre ambos hombres, como para demostrar que por encima de todas las veleidades de las mujeres, la verdadera amistad impera siempre.

La película no es de arrestos, pero entretiene y hasta acusa más de un detalle psicológico original e inteligente.

Robert Armstrong realiza la mejor labor. Es admirable, sobre todo, aquel pasaje mudo en que va incubando morosamente su venganza. Sin musitar una palabra, con el ceño torvo y el gesto preciso, deja ver, como a través de un cristal, todo el proceso de su pensamiento y su conciencia.

John Gilbert, ex ídolo, hace cuanto puede en un papel de blusa, que le viene mucho mejor, desde luego, que los de frac. «Sic transit...»

La actriz es Mae Clarke, que cumple discretamente.

Esta película se mantendrá en el cartel hasta mañana inclusive.

Francisco ICHASO

NOTAS

ESTRENO DE EL «MATRIMONIO ES UN ESTORBO», EN EL «CAMPOAMOR»

Es difícil creerlo, pero, al mismo tiempo, es una verdad indiscutible que hoy en día hay muchas mujeres que rechazan la esclavitud del matrimonio. Esto se debe a que saben, que el hombre nunca pierde su libertad, entre tanto que ellas lo sacrifican todo. El intenso drama de la Warner que hoy se estrena en Cuba titulado «Matrimonio es un estorbo», presenta la nueva estrella rubia y atractiva, Bette Davis, en un papel tan arriesgado que se hace difícil describir las escenas de esta obra, porque aun siendo copia de la vida real, parecerían demasiado profanas para ser explicadas con palabras.

Cuando un hombre aun no ha besado a una mujer, sueña con esos besos, cuando logra esa caricia que tan deliciosa es, si el amor es nuevo, el hombre se enamora doblemente; pero, cuando a diario, tiene que besar a su esposa, lo mismo que tiene que ir al trabajo, o hacer cualquiera de esas rutinarias ocupaciones, el beso pierde su encanto, y este es uno de los hechos que demuestran plenamente que el «Matrimonio es un estorbo». Claro está que ninguna mujer confiesa que se aburre de su marido, pero lo cierto es, que ya muchas mujeres americanas se niegan a casarse.

Con Bette Davis actúa el apuesto actor Gene Raymond.

El viernes «De mutuo acuerdo», una película de Gloria Swanson con su esposo Michael Farmer.

«LA VENGANZA DE DON MENDO», EN EL «PRINCIPAL»

Esta noche, admiraremos a Soler en su creación magnífica del personaje central de «La venganza de Don Mendo», la admirable producción de don Pedro Muñoz Seca, que ofrece innúmeras oportunidades de lucimiento para un artista de los méritos de éste que es ahora nuestro huésped.

«La venganza de Don Mendo», como todos saben, tiene la gracia por arrobas; es una obra en la que el primer actor puede hacer mucho porque su labor debe ser en serio para que se convierta en cómico.

De más está decir que a «La venganza de Don Mendo» se ha dado un excelente reparto, en el que figuran todas las partes del conjunto, sin que falten Sagra del Río, Andrés Soler, Domingo Soler, Fe Maulbres, José Valle y Miguel Arenas y otros.

Para el viernes promete Soler el acontecimiento máximo de la temporada: el estreno en Cuba de la «Judas», tragedia de universal renombre, debida al insigne dramaturgo italiano Federico Valerio, escenificada por Fernando Soler.

REPOSICION DE «LA DEL SOTO DEL PARRAL» EN EL «PAYRET»

«La del Soto del Parral» es una de las contadas obras del repertorio moderno que han logrado entrar en ese repertorio especial que tiene para su uso exclusivo el público habanero, que en la zarzuela parte invariablemente de «Marina» y termina en «La Parranda». Estrenada en la misma temporada que esta zarzuela tan detonantemente aplaudida, «La del Soto del Parral», compitió victoriosamente con la afortunada producción de Alonso, imponiéndose a la especial simpatía de ésta, por la fuerza de su arte, de su emoción, de su belleza.

Pues bien, con «La del Soto del Parral», hace su debut esta noche en «Payret», otra gran figura femenina del elenco de la Compañía: Felisa Herrero: Carmen Antonini.

Carmen Antonini, artista y cantante de méritos reales, en pleno apogeo de su vida y de facultades, ha elegido para su presentación su más grande creación, ya que en la turnée realizada por la Compañía Felisa Herrero a través de toda América, es en esta obra donde han extremado con la Antonini sus aplausos el público y sus elogios la crítica.

En el reparto de «La del Soto del Parral» figuran el tenor Pulido, el barítono José María Aguilar y Carmen Maiquez, la tiple cómica que estrenó en Madrid «La del Soto del Parral».

Los precios que rigen para esta función de las 9 y 30 de hoy, son los que ayer empezaron a regir: sesenta centavos la luneta y cuarenta la butaca.

Mañana miércoles otra reposición: la zarzuela «La Rosa del Azafrán», creación magnífica de Felisa Herrero.

«FAUSTO»: POR ULTIMA VEZ «ESTA NOCHE ES NUESTRA»

«Esta noche es nuestra» ha sido la más romántica y bella producción que hasta ahora han ofrecido al cinema sonoro la pareja más atrayente de cuantas la gloria popular ha colocado en el pináculo de la fama.

Decir que Frederic March y Claudette Colbert han triunfado, una vez más, es decir una vulgaridad. Es necesario afirmar que esta es una de las más bellas películas del año, para dar una pálida idea de la encantadora película que Paramount nos ofrece.

«Esta noche es nuestra» se exhibe hoy por última vez, en todos los turnos, con un Noticiero, variedad deportiva y un cartón.

Precios: 30 centavos luneta hasta las cuatro y 40 centavos después. Niños siempre 20 centavos.

Mañana, R. K. O. Radio ofrece uno de los estrenos más originales que se han llevado a la pantalla.

Se trata de «Lucky Devils» o «Diablos con suerte», película que ha obtenido en los teatros neoyorquinos un éxito formidable y que sorprenderá gratamente a nuestro público, por la originalidad de su argumento, por lo sentimental y emocionante del romance; pero principalmente por la inesperada e interesantísima manera en que se descubren los secretos hasta ahora celosamente guardados en los estudios; de las heroicidades anónimas de los «dobles», a quienes debe el público las más puras y grandes emociones de la pantalla. El estreno de «Primavera en otoño» con Catalina Bárcena, es el próximo sábado.

ESTRENO DE «NIÑA LINDA» EN EL «MARTI»

De acuerdo con la costumbre establecida, hoy, por ser martes, habrá estreno en el «Martí».

Se trata de una comedia lírica, en un acto, dividido en 6 cuadros y que lleva por título «Niña linda», cuyo libro se debe a Pepín Rodríguez y para la que ha escrito música inspiradísima el maestro Rodrigo Prats.

Por su asunto, interesante y sugestivo, y por su música fácil y retozona, «Niña linda», está llamada a alcanzar éxito definitivo en el Martí.

Ocupará la segunda sección, a las 10 y 30, reservándose la primera para «Sevilla-Habana», la revista hecha en honor de los aviadores españoles y que ha gustado extraordinariamente.

En ambos finales se presentará la Orquesta «Blanco».

Para el viernes, se anuncia la reposición de «El clarín», por Caridad Suárez y Miguel de Grandy y para el martes 27 el homenaje y beneficio de Caridad Suárez, en el que habrá atracciones a granel, contándose entre ellas la reposición de «La tierra de Venus», de Primelles y Lecuona y el estreno de la opereta «Sueño azul», original de Sánchez Arcilla y Agustín Rodríguez y musicalizada por el maestro Gonzalo Roig.

JOHN GILBERT Y MAE CLARK EN EL «ENCANTO»

Hoy, en todos los turnos la producción Metro «Perdone señorita», que nos presenta un John Gilbert completamente distinto a sus anteriores producciones, acompañado de Mae Clark que hace el papel de una dama de dudosa virtud y adorable rostro.

El jueves estreno de «De última hora», otra producción de la Metro con Lee Tracy y Una Merkel. París, Madrid, Moscú, donde las noticias fueran más calientes, allí se encontraba este repórter, que fabricaba esas noticias cuando no las había o promovía un escándalo para que las hubiese.

El sábado el grandioso estreno de «La Hermana Blanca», la novela más sentida que se ha escrito y donde tiene los principales papeles dos artistas favoritos del público de Cuba: Clark Gable y Helen Hayes. Esta versión de «La Hermana Blanca» ha sido modernizada para dar mayor realce a su argumento. Aquí Clark Gable es aviador, luciendo un vistoso uniforme que realza poderosamente su arrogante figura. «La Hermana Blanca» comenzará a exhibirse el sábado y seguirán las exhibiciones por tiempo indefinido mientras el público esté concurriendo a presenciar esta magnífica película de la Metro Goldwyin Mayer.

CARTEL DEL DIA

POR LOS TEATROS

PRINCIPAL DE LA COMEDIA.—Compañía de comedias de Fernando Soler. A las nueve y media. La Venganza de Don Mendo.

PAYRET: A-7157. Compañía de Zarzuela de Felisa Herrero. A las 9.30 La del Soto del Parral.

MARTI A-1751. Compañía Cubana de Zarzuela de Agustín Rodríguez. A las ocho y media Sevilla—Habana. A las 10 y 30 Niña linda (estreno).

POR LOS CINES

CAMPOAMOR A-7054 A todas horas. Matromonio es un estorbo, estreno, con Bette Davies, comedia y revista.

ENCANTO A-4433. A Todas horas Perdone señorita, con John Gilbert y Mae Clark, comedia y revista.

FAUSTO: A-4321. A todas horas. Esta noche es nuestra, con Claudette Colbert y Frederich March

ACTUALIDADES M-5575. Cascarrabias, Lamujer que ríe y números de variedades.

RIALTO M-1831 Sin rumbo y Hubo que casarlos.

NEPTUNO M-2785 La amargura del General Yen y Héroes del azar.

REGINA M-1407 Sin rumbo y Hubo que casarlos.

RIVIERA F-2040 El beso redentor y El último varón.

TRIANON F-2403 Topacio y Los conquistadores.

OLIMPIC F-6263 Noche tras noche y Un ladrón en la alcoba.

IMPERIO.—M-4477 Polly la chica del circo y Grand Hotel.

INGLATERRA M-5527 Un chico afortunado y Torero a la fuerza.

VERDUN A-9206 La Amargura del General Yen y La Calle de la vanidad.

TOSCA I-3099 Rojo amanecer y 20.000 años en Sing Sing.

WILSON U-5863 La edad del consentimiento y La vuelta del fugitivo.

MODERNO X-3306 Rojo amanecer y Condenada por su hija.

UNIVERSAL—El espíritu del oeste y Un chico afortunado

BELGICA A-9128 La consentida y El alcalde se divierte.

CUBA M-8970 Heroes del azar y A Batacazo limpio.

APOLO El arquero verde y La calle de la amargura.

ROJO M-3081 Honor entre amantes y Madame Butterfly.

NOTICIAS DE LA JUDICIAL

DENUNCIA DE ESTAFA

Gabriel Machado Cruz, a nombre de la Compañía Cubana de Electricidad, denunció en la Policía Judicial, que Emiliano P. Cortes, vecino de General Alemán 190, bajos, realiza una operación fraudulenta en el contador eléctrico, que marca de esa manera menos flúido que el que en realidad se consume, estimándose perjudicada la compañía en 50 pesos. Constituidos en la expresada casa, se comprobó el delito denunciado.

INSULTOS Y VEJACION

José Bru Tacul, vecino de Díaz Blanco número 4, participó en la Policía Judicial, que su hija la señorita Isabel Bru y Bru, de 25 años de edad, es diariamente insultada por un individuo de apellido Ríos, que lleva los libros de la casa de modista situada en Prado número 88, donde la joven se encuentra colocada, con motivo de haber supuesto de que su hija es la persona que llama a su casa por teléfono e injuria a su esposa, extremo que el denunciante ha comprobado no es cierto.

UN DETENIDO

El agente Miranda de la Policía Judicial, procedió al arresto de Aurelio Ordóñez González, natural de Mérida, de 29 años de edad y vecino de San Ramón 22, que se encontraba reclamado por la Sala Tercera de lo Criminal, en la causa que lo condenó a seis años de prisión, por un delito de falsificación. Ingresó en la Cárcel.

MUSICA Y MUSICOS

CONCIERTOS DE LA SEMANA

Conservatorio Internacional. —Hoy a las cinco y media de la tarde se efectuarán en el Conservatorio Internacional que dirige María Jones de Castro, ejercicios públicos por la clase de Interpretación y Crítica del profesor José Ardevol, sobre Música Contemporánea, con el siguiente programa:

I

1—Scriabine, Mazurca (en Do sostenido menor).
2—Falla, Danza del Corregidor. Anita Ramírez Giralt.
3—Debussy, La Catedral Sumergida.
4—Prokofiew, Sugestión Diabólica. Elena González Labarga.

II

5—Hindemith, Dos Estudios (Op. 37, Nos. 1 y 3).
6—Roldán, «Mulato».
7—Ardevol, Preludio (Op. 18. Número 3). Carmen Valdés Sicardó.
8—Cassella, Piezas Infantiles.
9—Strawinsky, Piano-Rag-Music. Sylvia López Rovirosa. Piano Steinway.

Antes de ejecutarse cada una de las obras del presente programa, serán leídas unas breves notas críticas. Estos trabajos son originales de las mismas señoritas que ejecutarán aquéllas.

El próximo miércoles 21 y en la misma sala del Conservatorio Internacional ofrecerá un recital de piano la niña Elena Alvarez Menéndez, alumna de 5o. grado de la clase de la profesora Elisa Espinosa.

En el programa figuran obras de Haydn, Beethoven, Grieg, Chopin, Liszt, Tschaikowsky y Debussy.

Queremos hacer llegar hasta los socios de la Sociedad Infantil de Bellas Artes la invitación que les hace Elenita para su recital. Pueden asistir sin requisito de invitación.

Luisa de Lepa Ves, notable soprano dramático, ofrecerá un recital de canto en el Hotel Nacional el jueves 22, a las nueve y media de la noche.

El programa está hecho de mano maestra, figurando en la primera parte obras de Schubert, Schumann, Strauss, Loewe, Halffter y de Falla, de quien figuran sus Siete Canciones que la señora Lepa Ves ha de cantar sin interrupción. Siendo esto poco corriente, nos acercamos a la artista para interrogarla. Su respuesta la daremos a conocer en breve. Es por demás interesante y razonada.

Los amantes del bel canto no deben faltar a esta audición que será pura recreación artística.

N. B.

UNIVERSIDAD DEL AIRE

Trasmisión de hoy desde la CMBZ de 9 a 10 p. m.

Doctora Piedad Maza y Santos: «Nuevas Orientaciones de la Educación». Dr. Luis de Soto: «La Pintura en el Siglo XX».

GACETILLAS

NEPTUNO. — La amargura del General Yen.

En la matinée de 2 a 7 p. m. en «Neptuno» hoy—un noticiario—cartón de Mickey Mouse; estreno de «La amargura del general Yen», por Nils Asther y Bárbara Stanwick—y «Los héroes del azar», por Regis Tonmey y Evelyn Knapp: diez centavosc damas y niños. Mayores, 20.

Por la noche, a las ocho p. m., revista y comedia; a las ocho y media, «Los Héroes del azar» y a las 9.45, «La amargura del general Yen», 20 centavos toda la función.

Mañana, a las cinco y media y nueve y media, gran show, presentándose el conjunto musical «Cosmopolita», con Margot Alvariño, María Binder, René Crucet y Delfino; además. estreno de «Bajo banderas enemigas».

Jueves: «La mujer pantera o La isla de las almas perdidas». «Queremos cerveza» y «Con la música a otra parte».

REGINA. — Estreno en Cuba «Sin rumbo»

Regina, el teatro de las damas, le corresponde el teatro de los estrenos no tiene fecha libre estrenar las películas de la Universal, por eso hoy presenta el estreno en Cuba de la regia producción «Sin rumbo», de Pat O-Brien y Betty Compson, un drama de mar. Completa el programa «Hubo que casarlos», de Zassu Pitss y Sumerville y la graciosa comedia «Un caso clínico».

Los precios: diez centavos hasta las 7.30 damas y niños y 20 mayores y 10 niños después.

Mañana, «Sin rumbo».

Jueves, «Risas y lágrimas» o «42 Seconda Street».

TRIANON. — Topacio y Los Conquistadores.

En la tanda de las cuatro, Richard Dix y Ann Harding en la sensacional producción «Los conquistadores», revista sonora y la creación del genial John Barrymore, titulada «Topacio».

A las 8.30, «Los coquistadores».

En la de 9.45, «Topacio», feliz interpretación del gran John Barrymore.

Mañana, «Una chica bien», por James Dunn y «La llaman salvaje», por Clara Bow.

Jueves y viernes, «La isla de las almas perdidas».

Para sábado y domingo, se anuncia la preciosa creación de Frederick March y Claudette Colbert, «Esta noche será nuestra».

RIVIERA. — El beso redentor.

En las tandas de las 5.15 y 9.45 se estrena la producción Fox interpretada por Charles Farrel que se titula «El beso redentor», revista y comedia. A las 8.15, «El último varón sobre la tierra», por Raúl Roulien.

Mañana, miércoles, «La novia desaparecida», por Ben Lyon y «Condenada por su hijo», por Ruth Chatterton.

El jueves, en la matinée de la 1.30 «Rojo amanecer», por Douglas Fairbanks Jr.; «Cosas de la política», por Warren William. Revista, comedia y cartón. En tandas elegantes, «Rojo amanecer».

El sábado y domingo, estreno «Queremos cerveza», por Buster Keaton.

Pronto, «Risas y lágrimas», por Warner Baxter.

RIALTO. — Estreno en Cuba «Sin rumbo»

Rialto, el teatro de los primeros turnos, presenta hoy un estreno en Cuba de la Casa Universal, «Sin rumbo», por Pat O-Brien, Betty Compson, Ralph Bellamy y Raymnd Haaten. Y va también en el programa «Hubo que casarlos» de Zassu Pitss y Slim Sumerville y la comedia «Un caso clínico» y un cartón.

Precios: 20 centavos luneta y preferencia a cualquier hora.

Mañana. «Sin rumbo» y «El pacifista».

Jueves, «Risas y lágrimas», de Warner Baxter y Bebe Daniels.

ACTUALIDADES. — Ignacio Piñeiro y Sexteto Nacional.

Hoy presenta el Actualidades uno de los conjuntos musicales que más han sabido popularizar la música cubana allende los mares: nos referimos al Gran Septeto Nacional que dirige el popularísimo autor Ignacio Piñeiro, quien a fuerza de una gran constancia ha conseguido que este conjunto se ponga a la cabeza de los que interpretan nuestra música y una prueba de ello es que nadie puede tener la satisfacción de ostentar un diploma y una medalla de oro como el Septeto Nacional, diploma y medalla que les confirieron en la Exposición de Sevilla. Actuará además la «Dinorah», que ya se hace imprescindible en escena; también se presentará con el Septeto los hermanos Barranco. No faltarán los aficionados. En la pantalla, «Cascarrabias» y «La mujer que ríe». Diez centavos luneta.

INGLATERRA. — Un chico afortunado.

Precios para hoy: diez centavos. A todas horas, de 2a a 6 p. m. y de 6 a 11 y media.

Magnífico programa con los cartones «Arboles y flores» y «Bebés en el bosque», y las magníficas atracciones «Un chico afortunado», colosal film por Al Jolson y Madge Evans; y «Torero a la fuerza», estupenda comedia musical, por Eddie Cantor y «Lyda Roberti.

A las 5 p. m., los cartones «Un chico afortunado».

Por la noche, el mismo programa de la matinée.

Mañana, «Noche tras noche», por George Raft y Constance Cummings; y «Adiós a las armas», por Helen Hayes y Gary Cooper.

OLIMPIC. — Noche tras noche.

Grandioso e interesante el programa de hoy en Olimpic», el acreditado cine por sus proyecciones y sonoridad, equipado recientemente con el valioso aparato «Philisonor», o mejor en cuanto a proyección y sonoridad. Función de 5.15 y 9.30 comenzando con comedia y revista.

La soberbia super producción de argumento ameno y muy interesante, «Noche tras noche», de Constance Cummings y George Ralt. A las 8.15, la sensacional film «Un ladrón en la alcoba», de Marion Hopkins y Kay Francis. Mañana, «El abuelo de la criatura», cómica, por el Gordo y el Flaco y «A tóda velocidad».

CUBA. — Gran día popular.

Un gran programa se anuncia para exhibir hoy martes día popular en el cinema de la calle Suárez. En funciones que comienzan a las cuatro y a las ocho y cuarto, pasarán por la pantalla, revista sonora, la comedia «Puesto de animales», la variedad Rotmos Dislocantes, la producción por Leo Carrillo «A batacazo limpio» y la super joya por Regis Toomey «Héroes del Azar».

Mañana, «El batallón condenado» y «El infierno en vida».

El jueves, «Luces de Buenos Aires» y «El precio de un beso».

UNIVERSAL. — Espíritu del Oeste.

Dos verdaderas joyas presenta hoy la Empresa del Universal, el cine dotado del maravilloso equipo sonoro «Western Electric» y las mejores comedias. Función de una a seis y de 6.15 a 11, luneta 10 centavos. Comienza tan atractivo programa con comedia muy divertida y variedad. Magnífica y regia super joya «Un chico afortunado», por Al Jolson. Sorprendente y bien argumentada producción llena del mayor interés, «Espíritu del Oeste», por Hoot Gibson, esta cinta se estrena en Cuba en este espectáculo. Mañana, «El alcalde se divierte» y «El aguila blanca». Jueves. «El payaso» y «Sombras de la Ley».

VERDUN. — La amargura del General Yen.

Este cómodo y ventilado teatro de la calle Consulado, ofrece hoy a sus favorecedores el estreno de la más grandiosa producción que se está exhibiendo con gran éxito en La Habana. «La amargura del general Yen» por Bárbara Stanwick y Nils Asther y «La calle de la vanidad», por Charles Bickford y Helen Chandler, revista y comedia.

Precios, 10 centavos a cualquier hora.

Sábado 24, «Topacio». John Barrymore, Mirna Loy.

El beso redentor». Charles Farrel, John Bennet.

WILSON. — La edad del consentimiento.

Precios para hoy, diez centavos. A todas horas de 2 a 7 p. m. y de 8 y media a 11 y media.

Magistral programa, comenzando con la comedia «Solo para hombres» y «Esposas por micrófono» y las producciones «La vuelta del fugitivo», sensacional atracción por Reginald Denny y Marian Marsh; y «La edad del consentimiento», joya suprema por Dorothy Wilson y Erie Linden.

A las 5 p. m., «La vuelta del fugitivo» y «La edad del consentimiento».

Por la noche, el mismo programa de la matinée.

Mañana, «Noche tras noche», por George Raft y Constance Cummings.

MAXIM. — El Hombre Trece.

Presenta hoy en su función corrida desde las 8.30 un grandioso programa. El estreno de la interesante producción EL HOMBRE TRECE cuyos protagonistas principales son Charles Pickford y Constance Cummings; la reprise de la deliciosa producción CANTOS DE SIRENA cuyos protagonistas principales son Jack Holt y Richard Crenwell. También se exhibe un cartón sincronizado. Precios: damas y niños 5 centavos; caballeros 10 centavos. Sábado: LA AMARGURA DEL GENERAL YEN.

LA ZAFRA DE CUBA NO HA LLEGADO A ALCANZAR LA CIFRA AUTORIZADA

Según datos facilitados por la Corporación Exportadora Nacional de Azúcar, la producción azucarera de Cuba durante la zafra de 1932-33 ascendió a 1.995.079 toneladas de 2240 libras, cantidad inferior en 4.921 toneladas a la de 2.000.000 de toneladas autorizada.

El Cuba Sugar Club, por otra parte. estima la ascendencia de esta zafra en 1.996.518 toneladas, o sea una diferencia de menos de 3.482 respecto a la cuota total autorizada.

LAS INDUSTRIAS DEL ACERO EXPERIMENTAN MEJORA EN E. UNIDOS

NUEVA YORK, junio 19.—La revista «Steel» dice que las operaciones siderúrgicas siguen ganando terreno con un avance de un uno por ciento, esperándose que llegen esta semana al 50 por ciento, por vez primera desde abril de 1931. Agrega que este año no habrá probablemente la merma de la actividad siderúrgica usual en julio.

Dice el «Wall Street Journal» que las fábricas de acero del distrito de Youngtown empiezan la semana al 51 por ciento de su capacidad.

RADIO Y ELECTRICIDAD

Trasmisiones para hoy

C. M. W.
590 kilociclos

7.30 a. m.—Diario hablado.
11 a. m.—Charla infantil.
11.30 a. m.—Programa Vermouth.
12 m.—Música variada.
1 p. m.—Diario hablado.
1.30 p. m.—Canciones y poesías.
2 p. m.—Economía doméstica.
4 p. m.—Orquesta típica y cantante.
5 p. m.—Radio escolar. Conferencia «La libertad en la escuela nueva» por la doctora Josefina Quirós.
6 p. m.—Diario hablado.
7 p. m.—Bailables.
8 p. m.—La sugestiva comedia romántica titulada «El duque de El», completa en diez cuadros, original de los hermanos Alvarez Quintero.
10 p. m.—Termina.

C M A F
680 kilociclos

6.30 p. m.—Música bailable
7 p. m.—Selecciones clásicas, baladas, etc.
8 p. m.—Canciones selectas.
6.30 p. m.—De la Habana a la Puerta de Oro.
8.41 p. m.—Cuarteto.
9 p. m.—Concierto sinfónico.
9.30 p. m.—Jesse Crawford al órgano.
9.45 p. m.—Selecciones de ópera.
10 p. m.—Música variada.
11 p. m.—Síncopa de la I B C.
11.30 p. m.—Buenas noches y hasta mañana.

C. M. X.
890 kilociclos

8 p. m.—«Arte y Corazón», comedia dramática en un acto. Música selecta desde el Estudio.

C. M. C.
840 kilociclos

10.30 a. m.—Programa de orquestas y cantos populares.
7.15 p. m.—La Escuela del Niño.
8 p. m.—Orquesta.
1—Goodnight Sweetheart, tema.
2—So at last It-s come to this, Fox-trot, Matt. Malneck.
3—La Comparsita, tango.
4—Under the stars, fox-trot, Dave Snell.
8.15 p. m.—Música selecta (Transcripción eléctrica).
8.30 p. m.—Orquesta.
1—El Castigador, son.
2—Al Casino Español pasodoble, Gerardo Timor.
3—Now were on our second Honeymoon, fox-trot, Kay O-Donnell.
4—Rock A Bye Moon, Waltz, Fred Steele.
8.45 p. m.—Canciones populares (Transcripción eléctrica).
9 p. m.—Hora oficial (Observatorio Nacional).
9.01 p. m.—Orquesta.
1—Banking o nthe Weather, foxtrot, Joe Young.
2—Another Candle on your Brithday Cake, fox-trot, P. de Rose.
3—Juégame limpio, son.
4—Wrong number, fox-trot, Abner Silver.
9.15 p. m.—Música escogida (Transcripción eléctrica).
9.30 p. m.—Orquesta.
1—Orquídeas negras, son.
2—Red Headed Baby, fox-trot, Benny Davis.
3—Echela salsita, danzón, Arreglo Berardo Timor.
4—Goodnight Sweetheart.
9.45 p. m.—Música popular (Transcripción eléctrica).
10 p. m.—Bailables.
11 p. m.—Buenas noches.

C. M. C. Y.

7 p. m.—Diario deportivo del aire.
7.30 p. m.—Hora americana. Bailables por orquesta desde el Estudio.
8.30 p. m.—Programa Giralt. Media hora con los grandes intérpretes del piano.
9 p. m.—El radioteatro Ideas Pazos presentará la comedia en un acto titulado «Las aceitunas». La parte artística estará a cargo de la soprano Carmelina Fernández.
10 p. m.—Termina.

C. M. C. F.
890 kilociclos

6 p. m.—Orquesta.
7 p. m.—Programa desde el Estudio.
9 p. m.—Música clásica.

C. M. C. R.
1,365 kilociclos

De 12 a 1—Programa variado.
De 5 a 6—Música variada.
De 8 a 9—Música selecta.

C. M. C. Q.

12 m.—Bailables por el septeto.
1 p. m.—Música variada.
6 p. m.—Septeto.
7 p. m.—Hora Española con quinteto.
8—Programa a cargo de cantante y acompañante.
9—Música variada.

W. L. W.
700 kilociclos
Crosley Radio Corporation
Cincinnati, Ohio

7 p. m.—Drama.
7.45 p. m.—Orquestas.
8.15 p. m.—Programa popular.
8.30 p. m.—Banda.
9 p. m.—Drama.
9.30 p. m.—Canciones.
10 p. m.—Orquesta bailable.
10.30 p. m.—Drama por el teatro del aire Crosley.
11 p. m.—Bailables a cargo de distintas orquestas.
1 a. m.—Orquesta de Marimba.

Viboreñas

BODAS DE PAPEL

Mi primera nota dedicada a los jóvenes y distinguidos esposos, bella dama «Chacha» Rodríguez Hernández, y el querido amigo joven y reputado cirujano Dentista Dr. Vicente Custodio, hijo de mi ex-compañero de estudios odontológicos Dr. Vicente Custodio, en la Academia Dental del querido Dr. Alberto Colón, al que profeso gran afecto, desde aquella época, siempre recordada con el mayor agrado.

«Chacha» y su afortunado compañero «Vicentico» cumplen hoy el primer año de casados, habiendo sido su matrimonio un brillante acto religioso-social en la Iglesia de Nuestra Señora del Carmen.

Y al recordar esta memorable fecha para ellos, me complazco en dedicarles mi más afectuosa felicitación, con mis fervientes deseos de que por muchos años pueda felicitarlos en muchos incontables veinte de junio.

DR. BIENVENIDO B. GUASCH

Continúa mejorando muy apreciablemente tan querido y servicial amigo, q. pronto haráa un mes sufrió la fractura del brazo izquierdo, cerca del hombre, muy peligrosa y que grandes dolores y molestias le ha originado.

Desde los primeros momentos se hizo cargo de su asistencia el joven y afamado doctor, querido amigo Gustavo de los Reyes, y ya le ha quitado el segundo aparato que le había colocado, esperando que tan querido amigo pronto podrá dedicarse a sus habituales ocupaciones en su bufete de Notario y Abogado, en el edificio Bacardí.

Esos son mis más vivos deseos, por su gran mejoría lo felicito con todo el afecto que tan caro amigo me merece, junto con su amada esposa la joven y bella dama Ofelia López de Guasch.

SRTA. FLORENTINA MONTES

Celebra hoy sus días esta lindísima figulina de tan bello nombre ¡Florentina! flor admirable y admirada por su escultórica belleza y por la dulzúra de su deliciosa sonrisa.

Tan gentil, graciosa y elegante amiguita ha suspendido su recibo, es decir, la fiesta conque se había propuesto obsequiar a sus amistades, a las que recibirá pero solo con el carácter de recibo íntimo.

Así me lo advierte Florentina, y yo así lo advierto a todas.

Con mi mayor expresión la saludo y felicito, prometiéndole hacerlo más tarde personalmente, junto con su estimada familia.

UNA CARTA

Es la siguiente en mi poder, y la publico como acuse de recibo:

«Caballeros Católicos de Cuba. Unión No. 44.—Víbora».

Mr. Sr. nuestro: Nuevamente molesto (no) la atención y gentileza de usted, primero para darle las gracias expresivas por la atención que tuvo con nuestra fiesta del 21 del pasado mes en su celebrada crónica y segundo para hacerle llegar a usted el acuerdo de esta Sección, de remitirle gratuitamente cuatro entradas para la fiesta extraordinaria que celebraremos el día 27 del presene mes en el teatro «Tosca», con el programa que adjunto tengo el gusto de remitirle.

Dándole las más anticipadas gracias por la propaganda que nos pueda hacer para el éxito de dicha función, quedo de usted atentamente.

J. Hernández de la Vega.
Secretario.»

En su oportunidad daré a conocer el atractivo programa, y a mi vez doy las gracias a los caballerosos Caballeros Católicos, por su obsequio.

MUY AGRADECIDOS

Tengo encargo, que muy gustoso cumplo de los jóvenes y estimados esposos señora Clementina Sarrapiñana y el señor Alfredo Puig y Fernández de Velasco, instalado ya «Alfredito» en su hogar del Vedado después de la operación de apendicitis que le practicó el afamado cirujano querido Dr. Oscar Ledón en su gran clínica Ledón-Uribe, de hacer constar su agradecimiento a dicho facultativo, así como también a todo el personal facultativo y administrativo de la misma, por su eficaz asistencia y delicadas atenciones, con ellos y sus familiares, que nunca podrán olvidar.

Sépalo así el Dr. Ledón y todos en esa acreditada Clínica, pudiendo apreciar que la alegría de los esposos Sarrapiñana-Puig, no les impide ser agradecidos, cuando la deban al éxito del Dr. Ledón y asistencia y atenciones de todos.

ATENEO Y CIRCULO FEMENINO VIBOREÑO

Llegan hasta mí los agradables ecos de las activas y constantes labores que están realizando varias distinguidas damas, dirigidas por una admirable amante de las letras y de todo lo que a obras culturales se refiera, para constituir en nuestra progresista Ciudad Nueva una Sociedad que se denominará como título esta nota.

Algo he charlado por teléfono sobre tan agradable tema con dicha dama, y le he prometido mi pequeño granito de arena en sus empeños, que de llegar a cristalizar será una hermosa obra más que el tesón femenino realiza, con ese tesón tan ejemplar de su sexo, si el más bello, también el más «fuerte», y no «débil» como aprecio que equivocadamente se le dice, porque para mí, empeño de mujer es una realidad hermosa.

Espero confirmarlo pronto....

LA CORRESPONDENCIA

Por remitírseme a esta redacción y no a mi residencia de 10 de Octubre número 543 la correspondencia relacionada con estas «Viboreñas», no he recibido a tiempo varias cartas y no he podido hacerme eco de sus contenidos.

Yo mucho lo lamento, pero no puedo evitarlo, ya que tantas veces he advertido lo que de nuevo ahora advierto, para poder complacer a todos, ya que aquí en la Víbora se hacen tres repartos, y he de alcanzar a tiempo alguno de ellos, mientras que en la redacción, por no ir todos los días, no es así.

¿Seré complacido, para poder complacer?

Urbano del CASTILLO.

M.E.C.D. 2016

¿POR QUE COMPRA UD. UNA IMITACION? cuando por el mismo dinero le ofrece, una casa de reputación y con precios fijos, modelos originales.

De piel Blanca en tres tacones.
$3.00

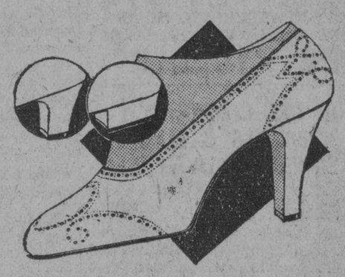

De piel Blanca con perforados y en tres tacones.
$3.00

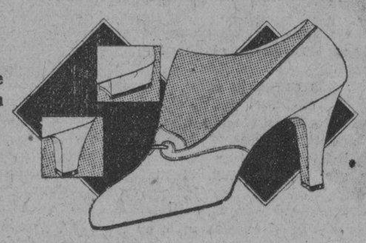

De piel Blanca corte de perfecto ajuste y en tres tacones.
$3.00

LA GRANADA
San Rafael 14½

envíos al interior 30 centavos.

Crónica Habanera

(Viene de la página CINCO)

MRS AGG-LARGE

EN EL HOTEL NACIONAL

Mr. William Edward Agg-Large, distinguido abogado inglés y su bella esposa, quienes se encuentran residendio en Cuba por corto tiempo, ofrecerán mañana por la noche una comida bailable en el Salón Cristal del Hotel Nacional.

Asistirán unas treinta personas y los distinguidos esposos han preparado una magnífico «show» entre cuyos números figura la notable pareja de bailes internacionales Wes y Lisa Adams.

El motivo de esta fiesta es celebrar el quinto aniversario de bodas del joven matrimonio, que coincide con el cumpleaños de Mr. Agg-Large.

DE REGRESO

Se encuentra de nuevo entre nosotros el conocido matrimonio Alberto Ruz y Conchita Toraya, que recientemente embarcaron para los Estados Unidos.

Los esposos Ruz regresaron el domingo por la vía aérea, después de haber pasado en la vecina república una grata estancia.

SIMPATICA FIESTA

En los salones del Cojímar Yacht Club, cedidos amablemente por la directiva del simpático Club de Cojímar a uno de sus más distinguidos miembros, el señor Juan B. Placé, tuvo efecto en la tarde del sábado una animada fiesta con la que el señor Placé y su esposa Alicia Deetjen festejaban el cumpleaños de su linda hija Celia, que alcanzó ese día la feliz edad de los quince.

La señorita Placé se vió muy congratulada por sus amistades allí reunidas, un numeroso grupo de señoritas y jóvenes, las que fueron espléndidamente obsequiadas:

Señoritas: Belisa Deetjen, Cusita Lago, Meche Arregui, Nena Blanco, Ofelia y Delia Utrilla, Cocó Valladares, Terina Sarachaga, Olga, Berta y Marieta Maig, Chiquitica Reyes, Nenita André, Cheché Hernández, Cristina Saladrigas, Graciella González del Valle, Yuyú y Fifina Esnard, Margot Garcés, Coralia Díaz, Teté Anrich, Berta Arregui, María Eugenia Aiguesvives, Zoila Ochoa, Pitica García, Marieta Valladares, Oilda Touzet, Alicita Otazo, Alicia y Marta Fránquiz, Raquel Peñalver, Yolanda Morejón, Tila Pedroso, Quetica Jorge, María Beunza.

También se encontraban numerosas señoras, cuyos nombres ofrecemos a continuación:

Señoras América Sánchez de Deetjen, Isabel Deetjen viuda de Metz, Pura de las Cuevas de Deetjen, Celia María Lago viuda de Arregui, Estelita Calineau de Utrilla, Consuelo Costales de Valladares, Evelia Costales, Valentina Sarachaga de la Morena, Tona Cabaleiro de Blanco, Fina Vllés de Fránquiz, Amparo de la Vega de Valdés Valenzuela, Dora S. de André, Josefina Roca de Pedroso, Amparo de la Portilla, Natalia Sousa de Jiménez Saladrigas, María Teresa Guanche de Bruzón, Dulce María Villalobo de Hevia, Teté Echevarría de del Cerro, Emilia Morales de Hinzer, Juanita Figarola de Sánchez, Margarita Tomé de Reyes, Elena Callejas de Zimmerman, Merceditas Robaina, Gloria S. de Robaina, Lolita Beunza de Barrena.

JOYA EXTRAVIADA

La bella y distinguida señora Mercy del Monte, esposa del joven abogado Pepe Maciá, encontrándose en Sans Souci, recientemente, se le extravió un magnífico reloj pulsera. Joya artísticaü cuyo valor justiprecia la gentil dama, preferentemente, por ser un inestimable recuerdo de familia.

Por ello nos ruega hacer público que, en el caso de que alguna persona lo tuviera en su poder sin saber a donde dirigirse, lo haga a su residencia, Línea esquina a F, en el Vedado.

LYCEUM

Un gran acto se celebrará esta tarde en los salones de la culta sociedad femenina de la Calzada del Vedado.

Está anunciada la apertura de la exposición de retratos y desnudos de nuestro estimado compañero Armando Maribona, artista exquisito y profesor de la Academia San Alejandro.

El distinguido pintor abrirá el acto con una breve y amena charla que ha de resultar interesantísima dada la simpática elocuencia de Armando Maribona.

Exposición de despedida, pues Maribona, nos abandonará próximamente por embarcar rumbo a la América Central.

Sus numerosos alumnos y admiradores acudirán esta tarde a la apertura, que señalada está para las cinco y media.

RECITAL DE PIANO

En la sala de fiestas del Conservatorio Internacional, calle F, entre 27 y 29 Vedado ofrecerá en la tarde de mañana un recital de piano la niña Elena Alvarez Menéndez, alumna de quinto grado de la clase de la profesora Elisa Espinosa.

He aquí el programa combinado por la linda niña, de cuyo talento artístico se hacen grandes encomios:

I

Sonta en Re mayor .. .. Haydn
Allegro
Largo
Presto.
Minuet .. .. Beethoven
Ruinas de Atenas .. .. . Beethoven

II

Baile de Anitra .. .. Grieg
Canto Patriótico .. .. Grieg
La Mariposa .. .. Grieg
Preludios (Nos. 4, 5 y 18) . Chopin
Rakoczy .. .. Liszt

III

Troika .. .. Tschaikowski
La Alondra .. .. .. Tschaikowski
Minstrels .. .. Debussy
Doctor Gradus ad Parnassum Debussy.

Le Probaremos que se Puede Adquirír un
REFRIGERADOR
WESTINGHOUSE
GRATIS
con lo que se ahorra en hielo, alimentos y electricidad
VISITE NUESTRO SALON DE EXHIBICION
San Rafael e Industria — Teléfono M-8884
2da. Serie, Mensaje No. 5.

EL ALMUERZO DE AYER

El Embajador de España, don Luciano López Ferrer, respondiendo a todos los agasajos y homenajes de que han sido objeto los heroicos pilotos españoles, capitán Mariano Barberán y teniente Joaquín Collar, durante su estancia en la Habana, ofreció ayer al mediodía un gran almuerzo en el Hotel Nacional en nombre de éstos y en el suyo propio.

Al brillante acto, que se reseña en otra sección del DIARIO DE LA MARINA, fueron invitadas representaciones de las autoridades, corporaciones, prensa y diferentes representaciones de nuestra sociedad.

La monumental mesa, colocada en uno de los hermosos salones del hotel, se hallaba engalanada exquisitamente. Los floristas de la «Casa Trías», el famoso jardín del Vedado, ejecutaron un bellísimo adorno floral, en el que aparecan las banderas de Cuba y España entrelazadas y tejidas en flores naturales.

COJIMAR YACHT CLUB

El último domingo celebró el Cojímar Yacht Club sus comicios para elegir la directiva que regirá sus destinos durante el presente año.

Fueron elegidos para los diferentes cargos los siguuientes señores:

Para Presidente: doctor Emilio V. Valenzuela.
Para Vice: César Sánchez Luis.
Para Secretario: Alfredo Deetjen y Placé.
Para Vice: Juan B. Placé.
Para Director :Francisco Fránquiz.
Para Vice: Carlos Tabares.
Para Tesorero: Julio Otazo.
Para Vice: Mariano Blanco.
Para Comodoro: José R. del Cueto.
Para Vice: Enrique Zayas.
Vocales: Luis F. Piña, Ricardo Morán, Eduardo Tabares, Francisco García Pujol, Ramón Escalera, Pedro Interian, Luis Bassave, Badis Kaba, Jorge Barrena, Everardo Perdomo, Rafael del Cerro, Gaspar Diana, Roberto González, Rafael Robaina, Carlos Lunar.

El próximo domingo celebrará dicho club grandes fiestas en honor de las directivas salientes y entrantes, quedando de esa manera inaugurada la temporada de verano.

Habrá almuerzo, para el que ya se han comenzado a recibir reservaciones de mesas y solicitudes de invitaciones, lo que se podrá hacer por el teléfono M-2921 (Cojímar) comunicándose con el doctor Emilio Valdés Valenzuela, Presidente del Club.

BODAS DE ORO

Celebran en la fecha del día, el quincuagésimo aniversario de sus bodas, el respetable matrimonio Gustavo Fernández y Mariana Montejo.

Festejarán el acontecimiento con un recibo, que tendrá efecto de cinco a ocho de la tarde, en su residencia de la calle O-Farrill, en la Víbora.

EDZL FARRES

FUNCIONES OCURRIDAS EN LA HABANA, AYER

Hasta las 4 p. m.:

Inocencio Martínez, blanco, 42 años, Hospital Calixto García: asistolia.

Eloy Rodríguez, blanco, 65 años, Hospital Calixto García: tuberculosis pulmonar.

Pedro Gómez Moreno, blanco, 52 años, Oquendo 40: edema agudo del pulmón.

Inés María Plasencia, blanca, 48 años, Hospital Municipal: hernia estrangulada.

Paula Hernández Quirós, blanca, 8 años, San Felipe 5-C: bronconeumonía.

Francisco Rodríguez Herrera, blanco, 56 años, Velázquez 22: enteritis crónica.

Benito Nodarse y Roque, blanco, meses, Cerro 551: enteritis.

Eligio Lladenera Hernández, mestizo, 60 años, Segundo Centro de Socorro: tuberculosis pulmonar.

Nazario Aguiar y Cartaya, negro, años, Corrales 146: mal de Bright.

Julián Núñez Torriente, blanco, 45 años, San Miguel 165: septicemia.

Joaquina Rodríguez Padrón, blanca, 73 años, San Rafael 112: arterioesclerosis.

Ovidio Asencio y Villar, blanco, 25 años, 32 entre 15 y 17: enteritis crónica.

Mirellas Martínez Martínez, blanca, 9 meses, Zapata entre 6 y 8: bronquitis.

José Mon, asiático, 36 años, Dragones 21: bronquitis.

Chang Dung, asiático, 48 años, Enrique 108: suicidio por instrumento cortante.

Avelino Bueno Alonso, blanco, 26 años, Hospital Municipal: homicidio por instrumento cortante.

Aurelio Araujo Hernández, mestizo, 96 años, Santa Ana 2: suicidio por suspensión.

Juana Gómez, mestiza, 85 años, Villuendas 188: enfermedad orgánica del corazón.

Reinaldo Blanco Roque, blanco, 25 años, Cerro 659: ictero grave.

Elisa Peralta Rodríguez, blanca, 8 años, Durege 60: miocarditis crónica.

Bruno Esquivel y Cárdenas, mestizo, 28 años, Arbol Seco 19: septicemia streptocóccica.

Angel Manuel Sánchez, mestizo, 2 días, Calzada 9: hemorragia cerebral.

Nicasio Pereira y Calvo, negro, 45 años, Casa de Socorro de Mantilla: homicidio por arma de fuego.

Dionisio Díaz y Díaz, blanco, 59 años, Hospital Calixto García: hemorragia cerebral.

Erasmo Boza, negro, 2 días, Hospital de Maternidad: debilidad congénita.

Carlota J. Larrinaga, negra, 46 años, Sitios, 5: miocarditis.

Domingo Valdés, blanco, 59 años, Cerro 650: arterio-esclerosis.

Porfirio Torres Caso, blanco, 70 años, Lagueruela y Gelabert: enfermedad de Raynaud.

Antonio Picallo, blanco, 4 días, Jesús del Perrigrino 81: nacimiento prematuro.

Consuelo Herrera Alvarez, 1 año, calle 2 y 25: acidosis.

Elvira Barreal Sirio, blanca, 5 meses, Lilas 42 número 21: infección intestinal.

INTENTO DE MATARSE UN COMERCIANTE

Manuel Corta Morejón, natural de Cádiz, de 60 años de edad, del comercio y vecino de Benjumeda 80, trató de suicidarse por encontrarse cansado de la vida. Decidido a ello, se infirió con una pequeña navaja de cortes de carácter menos graves en el cuello y ambos brazos, por cuales fué asistdo en el segundo centro de socorro.

vigor

Plenitud .... abundancia de fósforo en el organismo que FITINA tonificó. Hoy, como hace 25 años, los médicos recetan FITINA, por su acción potente, rápida y eficaz sobre los centros nerviosos y el cerebro, que devuelve el vigor perdido.

FITINA
reintegra la vitalidad

Ruta Aerea

PASAJE
CORREO Y EXPRESO

¿POR qué llegar cansado a su destino cuando puede hacerlo cómodamente, fresco, dispuesto a emprender inmediatamente su negocio? La ruta aérea se ha impuesto por su confort, por su economía, por su elegancia a pesar de que es un medio de transporte tan democratizado como cualquier otro; por su rapidez y por su seguridad. Nuestros records así lo confirman.

AHORRE TIEMPO Y DINERO!

ITINERARIOS

Léase hacia abajo		Léase hacia arriba
	HABANA	
7.30 a. m. sale	llega	12.00 m.
	CIENFUEGOS	
9.00 a. m. sale	sale	10.45 a. m.
	SANTA CLARA	
9.30 a. m. sale	sale	10.20 a. m.
	MORON	
10.50 a. m. sale	sale	9.25 a. m.
	CAMAGÜEY	
11.45 a. m. sale	sale	8.25 a. m.
	MANZANILLO	
12.45 p. m. sale	sale	7.30 a. m.
	SANTIAGO	
1.45 p. m. llega	sale	6.30 a. m.
	SANTIAGO	
5.00 p. m. sale	llega	6.25 a. m.
	GUANTANAMO	
5.30 p. m. llega	sale	6.00 a. m.

SANTIAGO-BARACOA

	SANTIAGO	
10.10 a. m. sale	llega	2.00 p. m.
	ANTILLA	
10.45 a. m. sale	sale	1.25 p. m.
	CAYO MAMBI	
11.15 a. m. sale	sale	1.00 p. m.
	BARACOA	
12.00 m. llega	sale	12.15 p. m

HABANA-MIAMI
(Servicio diario)
COMPAÑIA NACIONAL CUBANA DE AVIACION
Representante de:
PAN AMERICAN AIRWAYS
Neptuno 2. Telfs. A-2222,A-6664

CALLOS Alivio Rápido

Alivian el dolor en un instante, suprimen la causa del mal y eliminan el callo por absorción, único método científico.
La cajita $ 0.40
Se venden en todas partes
Zino-pads del Dr. Scholl

Café
¡¡BIENVENIDO!!
¡¡Y MEJOR RECIBIDO!!
es, a todas horas, el CAFE, cuando es de
LA FLOR DE TIBES S.A
REINA 37 • TELEFONOS A-3820 / M-7623

ALBARRAN Y BIBAL, S. EN C.

E. P. D.

Nuestro socio gerente

Eduardo Albarrán y Machín

HA FALLECIDO

Y habiendo sido dispuesto su entierro para hoy, día 20, a las 5 de la tarde, los que suscriben ruegan a sus amistades acompañen su cadáver desde la casa mortuoria: Paseo y 19, Vedado, hasta el Cementerio de Colón.

Habana, junio 20 de 1933.

ALBARRAN Y BIBAL.

LA EDICION
especial en rotograbado
del próximo domingo...
CONSTITUIRA UN INTERESANTE
souvenir DE LA ESTANCIA
EN CUBA DE LOS INTREPIDOS
AVIADORES ESPAÑOLES
Barberán y Collar
LA MAS COMPLETA RECOPILACION GRAFICA DE TODOS LOS ACTOS CELEBRADOS EN HONOR DE LOS HEROES DEL VUELO
Sevilla - Camagüey - Habana
NO DEJE DE ADQUIRIR ESTE INTERESANTISIMO RECUERDO
Compre el Diario de la Marina el
próximo domingo día 25
y consérvela como un preciado souvenir de la visita del
CUATRO VIENTOS

M.E.C.D. 2016

¿CANSADA E IRRITABLE?

Tómese Compuesto Vegetal de Lydia E. Pinkham

Calma los nervios y ayuda a reponerse: a comer y dormir mejor . . . y a mirarse mejor. La vida vuelve a parecer de color rosa. "Me alivia" — dice el 98% de las mujeres. También puede ayudar a usted. De venta en las boticas.

Ungüento Cadum

Para el Eczema

Los que han sufrido de esta terrible enfermedad y se han estado rasando por años, consiguen el sueño y el descanso poco después de haber aplicado el Ungüento Cadum. Ha probado ser un gran alivio para millares de personas que durante años han estado sufriendo de eczema, acne (barros), granos, furúnculos, úlceras, erupciones, urticarias, ronchas, almorranas, comezón, sarna, heridas, arañazos, cortaduras, lastimaduras, ásperos, postemillas, escaldaduras, sarpullido, quemaduras, costra, marrulladuras etc.

SUFRE DEL ESTOMAGO? TOME PEPSINA Y RUIBARBO BOSQUE Y MEJORARA PRONTAMENTE

Laboratorio del Dr. A. C. BOSQUE TEJADILLO 36 HABANA

FARMACIA DROGUERIA DE "JOHNSON" DE TURNO LOS LUNES Obispo Nº 30 TELEFONO-A-2129.

LA MAYOR 35 EDIFICIOS 700 EMPLEADOS SARRA DROGUERIA A-8026 A-3641 ABIERTA TODOS LOS DIAS TODA LA NOCHE LOS MARTES

Farmacias de Turno

MARTES

HABANA

Teniente Rey No. 41 A-8026 A-3641 A-1106
General Manuel Suárez No. 103 . . . U-6743
San Ignacio 53 esquina a Luz, teléfono . . M-6677
Rafael M. de Labra y Barcelona M-4517 . . M-8510
San José 122 esq. a Padre Varela . . . U-2507
Gral. Aguirre y Aramburu U-1616
Ave. Menocal 113 . . . U-7065
Tejadillo No. 38 . . . M-5272
Rafael María de Labra No. 180 . . . . M-5353
Gral. Aguirre No. 1 M-5557
Estrada Palma y Colón M-4640 . . . A-4046
Enrique Villuendas y Oquendo U-6841
Ave. Menocal y Enrique Villuendas . . . U-7070
M. Gómez 384 entre R. y S. Joaquín . M-4128 . . . . . M-3607
Salud y Gervasio . . M-5410
Zenea No. 59 . . . . M-4170
Ruíz de Luzuriaga número 129 . . . . M-5249
Compostela No. 163 . M-8821
Ave. de la Independencia y Oquendo . . U-6830
Ave. Simón Bolívar y Manrique M-5229 . M-1229
Ave de la República No.203 M-4268 . . A-7518
Corrales y Cienfuegos M-4819
Manrique No. 7 . . M-4231
M. Gómez 172 entre Carmen y Rastro . . M-5692
Príncipe No. 19 . . . . U-7079
San Nicolás y Rayo . A-8188
Ave. Menocal No. 59 esq. a Estrella . . U-4000
O-Reilly 77 . . . . .

VEDADO

Calle 9 No. 58 entre E. y D. F-6113
Calle 17 No. 58 entre J. e I. F-6092
Zapata y B F-6007
Calzada y 10 . . . . F-6262
Calle 17 No 453 entre 8 y 10 . . . . . F-6133
Calle 23 No. 381 entre 2 y 4 . . . . . F-6127

VIBORA

Tejar 18, Reparto Lawton X-2818
10 de Octubre 600 . . I-7581
San Francisco y Lawton X-2326
10 de Octubre 444, esquina a Chaple I-7289 I-7700
Santa Catalina y Luz Caballero I-7474
Carretera de Managua y Valiente . . I-5342
Gertrudis y Tercera . X-2238

JESUS DEL MONTE Y SANTOS SUAREZ

10 de Octubre número 231 . . . . X-2247
10 de Octubre y Santa Emilia I-4473 . . I-7565
San Leonardo y Flores I-7466

LUYANO

Herrera No. 50 . . . I-7777
Calle 11 y Rafael de Cárdenas X-2526

CERRO

Churruca 16 . . . . . I-7440
C. del Cerro 599 esq. a Patria . A-6136 M-5136

NOTA.—Este grupo deberá prestar el servicio público todo el día y la noche de los domingos y Fiesta y Duelo Nacional siguientes: Enero 29; Marzo 12; Abril 23; Junio 4; Julio 16; Agosto 27; Octubre 8 y 10; Noviembre 19; Diciembre 31.

HABANERAS

LA MODA ACTUAL

NOTAS ADELANTADAS

Para el otoño el satín será una de las telas de más vestir, prestándose bien para los drapeados que les favorece a todas.

Lucile Paray tiene unos **ensembles** de raso muy elegante. El que más ha llamado la atención es un traje de gala en raso rosado pálido con la línea del escote alto sin cuello, con una presilla inmensa de diamantes.

Lauvín también favorece el raso para de noche, su **ensemble** más sensacional es **Vedette** en **duchesse** blanco con una chaqueta corta que se amarra en la cintura mostrando una versión muy suya en las mangas anchas llamadas de ángel en flecos de plumas de avestruz blancas recortadas como los **esprits** y un gran mazo de esas plumas colocado debajo de una rodilla en el traje en forma de princesa algo ajustada.

Los crepés cloques, que tanto favorece **Schiaparelli**, no se prestan a los drapeados, aunque son muy a propósito para los trajes de corte severo y entalle esmerado que esta artista hace a la perfección. Dos de sus modelos de más éxito, son de esa tela, uno es de **elsacloe** blanca con un dibujo en relieve de óvalos, el borde de la falda es en forma de conchas cortadas en forma cuadrada como la mayoría de sus modelos la falda es estrecha pero no amoldada al cuerpo a causa del refajo de tafetán con su vuelito barredera. Con este modelo va una chaqueta de raso faconné en azul pensamiento con estampados en grupos de florecitas blancas y con aletas.

Los sombreros chicos se mantienen en un nivel de altura para acompañar los trajes de **sport**, mientras que para por la tarde se llevan de ala grande. El grabado presenta un gorrito de **sport** confeccionado en piqué blanco muy original y elegante. Los pliegues de la copa y el doblez del ala son de mucho efecto, estando adornado con cinta de moiré azul oscuro.

ADEMANES MODERNOS

No debemos adoptar nunca esos ademanes que están en moda ni menos las opiniones ni los sentimientos de actualidad que pasan pronto.

Es mejor permanecer fieles a las ideas que constituyen el fondo de la naturaleza humana, limitándonos a abandonar aquellas cuya falsedad demuestran la experiencia y la observación.

El seguir la corriente de los demás, sin calcular si es nuestra propia opinión, es aumentar el rebaño de carneros que actualmente existen en todas las sociedades.

NOTAS DE PARIS

La silueta recta y sin adornos predomina en todos los modelos. Los vestidos de soirée son de líneas impecables, concentrándose todo su refinamiento en el corte y los materiales.

Los trajes y abrigos para el medio día se hacen sin cintura, ligeramente ajustados al talle y siguiendo las caderas. Los **ensembles** de aspecto juvenil se componen de una blusa y una falda sostenida por tirantes, permitiendo una infinita variedad de combinaciones de colores y materiales. Por ejemplo, una falda de color uniforme puede acompañar una blusa con rayas de colores vivos o vice-versa.

Las jóvenes, al elegir sus tocados, deben evitar de un modo general, las formas muy complicadas, los tejidos ricos y vistosos y los adornos excesivos. La sencillez y simplicidad de líneas deben caracterizar sus tocados.

El blanco y los colores claros de pastel se eligirán para los vestidos de noche, que pueden completarse con pañuelitos o con uno de esos agradables modelos de tul bordeados por ancho volante fruncido tan en armonía con la gracia suave de las jóvenes.

El encaje de Irlanda ha sido siempre un adorno distinguido y ahora vuelve a imponerlo la moda.

Uno de los medios caseros de probar si un diamante es verdadero o falso es echándolo en agua. Si la piedra chispea aun dentro del líquido, es verdadero.

Siempre he extrañado mucho la rivalidad de las liebres y los conejos. Estos dos especies tan semejantes se profesan la más antipatía, de modo que donde hay muchos conejos, puede descontarse que no se encuentran liebres.

Los ramilletes de flores campestres adornan nuestros vestidos, abrigos y, sobre todo, nuestros sombreros. ¿Quien no tiene un ramillete?

PENSAMIENTOS

Un libro curioso sería aquel en el cual no hubiera falsedad.

Un tonto no es sino aburrido; pero un pedante es insoportable.

A los hombres se les gobierna mejor por sus vicios que por sus virtudes.

En política, hay ocasión de las cuales no se puede salir sino pecando.

Napoleón.

ESCUCHA CORAZON

¡Rompe tu cárcel, corazón!
¡Rasga la bruma!
Toda pena es ilusión,
que el tiempo esfuma....

¡Corazón! ¿De la vida?
Nada esperes nunca.
Pues sentirás muy honda herida,
si la esperanza resultara trunca.

Por eso corazón;
si puedes, pronto olvida.
¿No comprendes que todo es ilusión,
porque ilusión también es nuestra vida?

Lorenzo Fernández Cordero.

MENU DEL DIA

Almuerzo	Comida
Grape fuit con marrasquino.	Cantaloup.
Huevos Meyerbeerg.	Sopa de fideos con menudos.
Parguitos grillé.	Empanaditas de pescado.
Pollo en cacerola.	Pollo Villeroy.
Ensalada de col.	Ensalada de tomates.
Boniatillo con huevo.	Dulce de coco.

RECETAS DE COCINA

Huevos Florentina

Se pone en el fondo de la tartera espinacas cocinadas al horno con mantequilla y picadas en pedazos gruesos, se espolvorea con queso rallado y se parten encima los huevos. Sobre éstos se echa un poco de mantequilla y se cocinan a fuego lento al horno hasta que los huevos estén duros.

M. R. de FONTANILLS

N. GELATS y Cía.

Habana. BANQUEROS Aguiar 106-108

Vendemos cheques de Viajeros
Pagaderos en todas partes del mundo
y Cartas de Crédito Circulares
en las mejores condiciones.

"SECCION DE CAJA DE AHORROS"

Recibimos Depósitos en esta Sección Pagando el 2½ por 100 Anual. Todas estas operaciones pueden efectuarse también por Correo.

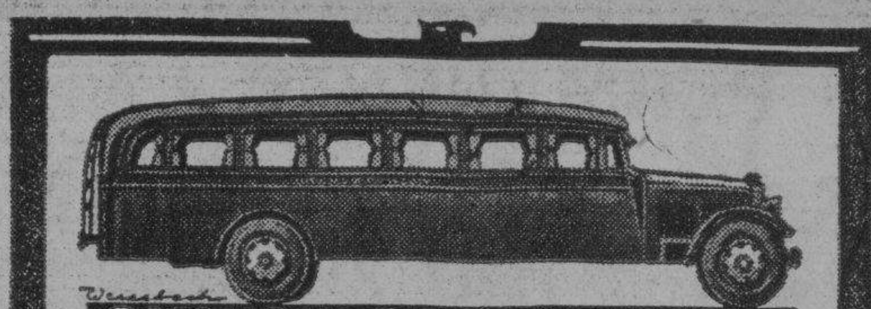

OMNIBUS DE CAMAGÜEY

Coches Pullman "MACK"

LOS MAS COMODOS, MAS LUJOSOS Y MEJORES DE CUBA.

Haga sus viajes con seguridad y comodidad absolutas y a precios muy reducidos.

HABANA-CAMAGUEY-SANTIAGO DE CUBA

Itinerario fijo e inalterable

Salen todos los días de frente al hotel Saratoga. (Prado y Dragones)

A las 5 a. m. directo a Santiago.
A las 7.30 a. m. hasta Camagüey.
A las 12.30 p. m., directo a Santiago.
A las 8 p. m. hasta Santiago, combinación con "La Cubana".

Salida de Santiago para La Habana
A las 5 a. m. y 12.30 p. m.
De Camagüey para La Habana
A las 5 a. m., 9 a. m., 1 p. m. y 8 p. m.
Pida informes por el teléfono: M-1715
Reserve su asiento con anticipación

Guanabacoa al Día

EN COJIMAR YACHT CLUB

En la tarde del pasado domingo tuvo efecto en los bellos salones del hermoso barco pirata de la floreciente y prestigiosa sociedad de recreo Cojímar Yacht Club, elecciones para designar los miembros de su junta directiva, que regirá los destinos de esa institución durante el período de 1933 a 1934.

Extraordinaria animación y verdadero entusiasmo por parte de los numerosos asociados, fueron las características de dicho acto comicial, que se desenvolvió dentro del mayor orden y el más estricto cumplimiento de los estatutos sociales.

Una vez efectuado el escrutinio de los votos emitidos por los socios, fueron proclamados los señores electos para ocupar los distintos cargos en la indicada directiva, tomando todos posesión en el acto, de acuerdo con lo determinado en el reglamento de ese club, bajo una salva de aplausos, tributada por la numerosa y selecta concurrencia que en aquel lugar de recreo se hallaba reunida.

La junta directiva del Cojímar Yacht Club, ha quedado constituída de la manera siguiente:

Presidente, doctor Emilio Valdés Valenzuela.

Vicepresidente, señor César Sánchez Luis.

Director, señor Francisco Fránquiz.

Vicedirector, doctor Carlos Tabares.

Secretario, señor Alfredo Deetjen.

Vicesecretario, Sr. Mariano Blanco.

Comodoro, doctor José R. del Cueto.

Vicecomodoro, doctor Enrique Zayas.

Vocales: doctores Luis Piña, Eduardo Tabares, Ricardo Morán, señores Francisco García Puyol, Virgilio V. Escalera, Pedro Interian, Padi Kaba, Luis Bassabe, Jorge Barrena, Everardo Perdomo, Rafael Robaina, Rafael del Cerro, Roberto González, Gaspar Diana y Carlos Lunar.

Se tomó el acuerdo de celebrar una suntuosa fiesta el próximo domingo, organizada por las directivas saliente y entrante, para festejar la toma de posesión de los caballeros que desde el domingo último tienen la responsabilidad moral y material de conducir por la senda del engrandecimiento y la prosperidad a esa culta sociedad.

Dicha fiesta consistirá en varios brillantes actos sociales, de gran atracción y amenidad.

Según se nos ha informado, en horas de la mañana se inaugurará la playa perteneciente al club; al mediodía será servido en sus salones un suculento almuerzo y durante el día habrá baile, amenizado por magníficos conjuntos musicales.

En su oportunidad daremos más detalles de las mencionadas festividades.

Y para terminar esta nota, hacemos llegar hasta los nuevos directivos del Cojímar Yacht Club nuestra felicitación por tan señalado triunfo, deseándoles muchos éxitos en sus cargos respectivos.

CONTINUA ENFERMA

Continúa enferma de cuidado la distinguida y bondadosa dama Carmen Boyez viuda de Tabares, por cuyo lamentable motivo su residencia de la playa de Cojímar se ve continuamente visitada por personas de su amistad que acuden a interesarse por su preciada salud.

Hacemos votos por que tan respetable señora muy en breve esté completamente bien.

RESTABLECIDA

Después de sufrir gravísima enfermedad que puso en peligro su frágil existencia, hállase restablecida la graciosa niña «Lolita» Yeste y García, hija menor de los estimados esposos Adolfo Yeste y Lolita García.

Un triunfo profesional más del inteligente y estudioso joven médico doctor Saturnino Martínez Leiro, quien poniendo a contribución todo su saber y todo su interés, logró arrancar a la muerte esa vida inocente que luchaba con tenacidad por no abandonar su pequeña poseedora.

Grande es la satisfacción que nos produce poder consignar la curación de «Lolita» y el éxito de nuestro apreciado amigo el doctor Martínez Leiro.

DE NUEVO ENTRE NOSOTROS

Se encuentra nuevamente entre nosotros, en su morada de la calle Barreto, después de haber pasado una prolongada temporada en los Estados Unidos de Norte América, el distinguido joven matrimonio Edwin Abner Alexander y Dinorah Boyez.

Sean bienvenidos al seno de esta sociedad, donde tanto se les aprecia.

Y reciban nuestro saludo.

TEATRO CARRAL

Bellas e interesantes películas se proyectarán en la función de esta noche en el regio teatro «Carral.»

Primeramente irá a la flamante pantalla de dicho coliseo, la magna joya titulada «Reo ante la ley», interpretada por los famosos artistas Buck Jones y Loretta Sayers.

Después se exhibirá la superproducción, por las estrellas Una Merkel, William Colliers Jr., y Zasu Pitts, que lleva por título «El testigo invisible» y que tiene un emocionante argumento.

Se cubre el programa con el cartón «Olas salvajes.»

El jueves, día de moda, extraordinaria función por la compañía de zarzuelas cubanas de Ramón Espigul y Alicia Rico, con un programa de actualidad, con dos comiquísimas obras.

R. P. GUILLERMO BASTERRECHEA

El virtuoso y muy estimado Padre Guillermo Basterrechea, ilustre Guardián de la comunidad franciscana, residente en esta villa, se encuentra completamente bien de salud, una vez curado de la molesta enfermedad que venía sufriendo.

Con gusto damos a conocer esta noticia que será recibida con satisfacción por el sinnúmero de amigos con que cuenta en esta sociedad el bondadoso sacerdote.

EXPOSICION ESCOLAR

Muy celebrada ha sido la exposición de los trabajos escolares realizados por los alumnos del colegio y academia «Lancha», llevada a cabo en dicho plantel durante días pasados, por cuantos tuvieron oportunidad de visitarla.

Con verdadero orden y arte fué presentada a la consideración pública la labor rendida por los educandos del expresado centro de instrucción durante el curso académico que acaba de terminar, que fué fecundo y fructífero para los niños que a diario recibían allí el sacrosanto pan del saber.

Hasta su director, nuestro estimado amigo el celoso profesor señor Tomás Lancha, hacemos llegar nuestra sincera felicitación por el brillante éxito de la mencionada exposición.

Oscar de la Cruz Muñoz

SUCESOS DE POLICIA

EN LA VIBORA

Denunció Francisco Montero Mora, empleado y vecino de Felipe Poey 18, que de su domicilio le habían robado prendas por valor de 100 pesos, más 10 pesos en efectivo, presentando señales de violencia la puerta de la calle.

EN J. DEL MONTE

En 10 de Octubre 386, donde existe un comercio realizaron un robo de ropas y objetos por valor de 60 pesos. El propietario del mismo, Emilio Rojas Moiño, dió cuenta de ello a la policía, significando que los ladrones penetraron por una de las puertas de dicho comercio.

EN UNA BARBERIA

Antonio Cejas Pérez, dueño de la barbería situada en 10 de Octubre 272, participó a la policía que de la misma le habían robado tres pesos en efectivo, ropas y utensilios, cuyo valor no pudo apreciar por el momento. La puerta de dicho comercio no presentaba señales de violencia, pero sí uno de los escaparates.

OTRO ROBO

Juana Aranda Galán, vecina de Romay 1, habitación número 1, denunció a la Policía que durante su ausencia le habían robado de su domicilio prendas por valor de cuatro pesos y 8 pesos en efectivo, sin que sospechara de persona alguna.

SUSCRIBASE Y ANUNCIESE EN EL «DIARIO DE LA MARINA»

POLVOS DE ABISINIA EXIBARD Sin Opio ni Morfina Muy eficaces contra ASMA Catarro — Opresión y todas afecciones espasmódicas de las vías respiratorias. Docteur E. FERRE 19, rue Richelieu PARIS TODAS FARMACIAS

SOCIEDADES ESPAÑOLAS

LA VISITA DE LOS PILOTOS ESPAÑOLES A DEPENDIENTES

Exceso de material informativo nos privó de tratar con la extensión debida del hermoso homenaje de la Asociación de Dependientes a los aviadores españoles. Llegaron éstos al palacio de la Asociación a poco de abandonar el palacio de Galicia. Con ellos el mecánico Madariaga. Cambiados los saludos de rigor, el Presidente, don Avelino González, les conduce al salón donde mesas bellísimamente adornadas están dispuestas para el brindis. Se deja oír el mensaje de bienvenida presidencial, que ya conocen nuestros lectores. En seguida el vocal de la Junta de Gobierno, doctor Agapito Balmori, hace uso de la palabra para ofrecer a los señores Barberán y Collar los pergaminos con que la Asociación quiere dejarles constancia de la admiración de sus 35.000 componentes por el maravilloso vuelo trasatlántico Sevilla-Habana. El Dr. Balmori pronuncia palabras sentidas, conceptos precisos, en nombre de la Directiva y de la Asociación. En su brindis hay la emoción de un hombre que habla por miles de hombres, el calor entusiasta de una gran masa que admira la proeza aviatoria que consagrara definitivamente en el recuerdo los valores que para la aviación universal, y particularmente para la española, constituyen los insignes oficiales Barberán y Collar. El Presidente de la Asociación, señor González, les entrega los pergaminos y a un tiempo la concurrencia numerosa acompaña con un aplauso cerrado. El pergamino (obra de arte delicada, fina) dice como sigue «Asociación de Dependientes del Comercio de la Habana». «Mensaje de Felicitación» a los insignes aviadores Capitán Mariano Barberán y Teniente Joaquín Collar, por su genial, maravilloso y felicísimo vuelo Sevilla-Habana, con el que se han cubierto de gloria a sí mismos y a la República Española. Y, para que así conste expedimos el presente, en La Habana, a 12 de junio de 1933. Carlos Martí, Secretario General. Visto Bueno, el Presidente Avelino González».

Los pilotos del «Cuatro Vientos» firman en el album de visitantes ilustres, que les ofrece el Secretario Martí. A su lado, con el Presidente, los señores Gandarillas y Del Real, Vicepresidentes; las hijas del primero, señoritas Mercedes, Dulce María, Gloria y Beba González y Fernández; señora de Puente, señora de Batile, señora de Goya, señora de Fernández y su hija María Luisa, señora de Toledo y su hija Elena; señora de Guanche; señora de Blanco; señora de Brea, señora de Del Castillo; señora viuda de Blanco; los vocales de la Directiva señores Puente, Rábago, Balmori, Zabala, Cruz, Fernández, Rosette, Leicea, Gandarillas (Gregorio), González Campos, Lanza, Ortega, Alonso, Pérez Márquez, Ahedo, Ibáñez, Bezanilla, Fortes, Domínguez, Cano, Solaum, Vidal, Arredondo, Fernández (Urbano), Barquín. El Capitán Rosainz, el Capitán Plazaola. El presidente del Comité de Sociedades Españolas Don Alfredo Cañal, el Secretario don Valeriano Fernández Viñas, el Secretario del Centro Castellano señor Alejo Mejido, el Director de la Casa de Salud social doctor Fontanills, el doctor Guillermo Hernández, el Dr. Jesús M. Rosal, el doctor Nicolás Pérez Reventós, el doctor Andrés Blanco, el visesecretario señor Toledo, el Contador señor Rodríguez, el cajero, señor Campos. La Sección de Recreo en pleno multiplicándose en atenciones con la concurrencia, auxiliados del Conserje señor San Martín y otros empleados y dirigida por su presidente el señor Ahedo y el Secretario señor González. El señor Martell, por la sociedad «El Pilar».

Los aviadores se trasladan al gran salón de fiestas donde se celebra el baile en su honor. Se les recibe con una ovación que dura varios minutos. Las damas se adelantan. Requieren las firmas ilustres. Los pilotos firman incesantemente. Abanicos, tarjetas pasan durante un tiempo bajo la estilográfica. Hay palabras galantes, felicitaciones femeninas, votos por el éxito de próximos vuelos. Barberán y Collar sonríen agradecidos. El Presidente, don Avelino González, acompañado de la Directiva despide a los gloriosos navegantes del aire, quienes se retiran con sus ayudantes. Detrás, en el gran palacio de la Asociación, queda la estela, imborrable ya, de la visita de los señores Barberán y Collar. Con ellos se ha ido un mucho del afecto social, y queda el recuerdo gratísimo de haberlos conocido y honrado.

ROBARON DE MADRUGADA EN UNA FABRICA DE GALLETICAS SITUADA EN LA C. DE CONCHA

En horas de la madrugada, se cometió un robo en la fábrica de galletisa «La Unica», situada en la calzada de Concha número 3, letra K, propiedad del señor Marcelo Alonso Coll, vecino de Santa Irene número 19.

Se comprobó que los ladrones penetraron por los talleres de Gancedo y una vez en la fábrica, se introdujeron por una de las puertas del fondo. Ya en su interior, trasladaron la caja de caudales para el interior, donde la fracturaron, sustrayendo la suma de cien pesos que en efectivo contenía.

En el registro efectuado por la policía, se ocupó una tarjeta que estaba junto a la puerta del fondo. Pertenece al Club Hípico de Cuba, tiene el número 8310 y está expedida a nombre de Ricardo Calderón Benavente, cuyo individuo no es empleado de la fábrica y sobre un cajón una levita, que contenía en uno de sus bolsillos el recorte de un periódico que habla de una banda de malhechores. Se trata por la policía de localizar a los autores, dándose cuenta con todo lo actuado al juez de instrucción de la sección quinta.

LOS ACTOS DE HOY

CENTRO ASTURIANO: Junta de Directiva, a las ocho y media de la noche, en su local social.

CLUB CULTURAL: Homenaje a su presidente en el restaurant «La Zaragozana» a las ocho y media de la noche.

NATURALES DEL CONCEJO DE ILLANO: Junta Directiva, a las ocho p. m. en el Centro Asturiano, a las ocho y media de la noche.

CLUB GRADENSE, junta directiva extraordinaria en el Centro Asturiano a las 8 y 30 p m

BANCO ASTURIANO DE AHORROS. Reunión de la Sección de Propaganda a las ocho y media de la noche, en el local social.

LABOR DEL COMITE DE SOCIEDADES GALLEGAS EN PRO DE LA VERBENA

Es cada día mayor la animación para la gran verbena benéfica que tendrá lugar el próximo sábado 24 en todos los salones del Centro Gallego.

La Comisión organizadora de esta hermosa verbena no se da ni un solo momento de descanso por obtener el más completo éxito.

Por su parte, el gentil Comité de Damas está laborando eficazmente en la organización de esta mounmental fiesta bailable, la que promete ser la nota más brillante y sugestiva del año, en la que han de abundar los regalos para las damas, obsequio de varias y muy importantes casas comerciales de esta capital.

De más está decir el mucho interés que existe entre las muy entusiastas damas y damitas del Comité femenino, por obtener el primer lugar en la venta de entradas, con lo que tendrá derecho al mejor regalo de los que se exhiben en la entrada del palacio social.

También han de ser instalados en distintos lugares de los salones, hermosos kioskos de muy renombradas industrias nacionales para obsequiar a la numerosa concurrencia con los productos que ellos fabrican.

El programa bailable está a cargo de siete conjuntos musicales de los de más fama, los que ejecutarán las más escogidas piezas de su repertorio, con estreno de varios danzones, danzonetes, sones, fov trot y pasodobles.

PROYECTADA EXCURSION A VARADERO DEL C. ANDALUZ

Para ultimar todos los detalles relacionados con la gran excursión que a la hermosa playa de Varadero proyecta el Centro Andaluz para el domingo día 2 de julio, visitaron el domingo dicho delicioso lugar, los los señores Pedro Gutiérrez y Serafín Domínguez, que representaban a la Comisión especial de propaganda de la sociedad regional andaluza, a fin de dejar ultimados todos los detalles del anhelado festejo.

Dichos comisionados quedaron altamente satisfechos de las facilidades que se les ofrecieron y darán cuenta ampliamente a la Comisión citada que al efecto se reunirá de un momento a otro, pero a guisa de anticipo, podemos informar que el billete ha sido señalado en dos pesos veinte centavos, comprendido en él viaje en ferrocarril ida y vuelta a Cárdenas, viaje ida y vuelta en ómnibus a Varadero desde dicha población, almuerzo en el Club Náutico, baile, baños, ect.

Para mayor amenidad del viaje y a fin de que no falte a los andaluces lo típico suyo que gusta tanto como a ellos a los cubanos, se dispondrá una fiesta andaluza a cargo de reputados artistas.

Igualmente la orquesta que ha de amenizar el baile en Varadero, será de lo más selecto y su programa soberbio.

Las personas interesadas en asistir a esta excursión pueden adquirir sus billetes en la secretaría del Centro Andaluz.

PROGRAMA DE LA FIESTA DE EMPLEADOS DE LA TROPICAL

La Sociedad de Empleados de «La Tropical» celebrará el 2 de julio su ya tradicional baile en esos jardines.

Respondiendo al título de este festival, han sido contratadas las orquestas de Antonio María Romeu, Belisario López y la Sonora Matancera, las que interpretarán los bailables de esta grandiosa fiesta.

Entre los diversos atractivos que llenan el programa de esta fiesta, que por su originalidad ha de llamar poderosamente la atención de cuantos concurran, podemos citar los siguientes:

Carreras en sacos y ascenso del palo ensebado.

Exhibiciones de rumba criolla y zapateo cubano por dos conocidos artistas.

También se celebrarán lidias de gallos en la gran valla que se está construyendo.

Concursos de danzón, son y cantos guajiros.

Teniendo todos estos atractivos premios para los vencedores.

Le anticipamos un rotundo éxito a los organizadores de esta gran fiesta, pues dado lo extenso del programa hábilmente confeccionado y el médico precio de 0.50 que pagarán los caballeros y siendo la entrada gratis para las damas, no se cabrá en los jardines en esa fecha.

MENOR LESIONADA

En el segundo centro de socorro fué asistida de lesiones de carácter grave María Aurelia Aranda y Hernández, de la Habana, de seis años de edad y vecina de Fernandina 51. Se las produjo casualmente, según declaró al sufrir una caída cuando con otros menores se encontraba jugando en su domicilio.

LOS ELOGIOS QUE TRIBUTAN AL MUY I. CENTRO GALLEGO

Día tras día nos vemos instados a publicar testimonios de socios del Centro Gallego que, sintiendo latir en sus corazones el sentimiento de la gratitud que tanto dignifica al hombre honrado y caballeroso, se creen obligados a dejar constancia del acierto con que han sido curados en sus dolencias y el excelente trato y atenciones de todo género que con ellos se han tenido durante su hospitalización.

Esta unanimidad en los elogios es el resultado de los esfuerzos de la Comisión Ejecutiva, secundada por la Sección de Sanidad, para hacer de «La Benéfica» un sanatorio modelo en el que, aunando la pericia de sapientes médicos con una alimentación reconfortante y un trato amable y esmerado, así para los enfermos como para los familiares que los visitan, tengan unos y otros todas las comodidades y satisfacciones que les hagan más llevaderos los sufrimientos morales y materiales de la enfermedad.

Para llegar «La Benéfica» a este grado de eficiencia y superación en todos los servicios, la Comisión Ejecutiva, compenetrada con la realidad del momento en que vivimos, viene invirtiendo fuertes sumas mensualmente en medicamentos, sin excluir los patentes, así como en víveres de primera calidad, de manera que nada falte para la mejor atención de los enfermos en su magnífico sanatorio, que además cuenta con un instrumental quirúrgico completo y unos aparatos que son la última palabra de la ciencia.

En estos laudables esfuerzos que la Comisión Ejecutiva viene realizando para mantener a esa altura la casa de salud «La Benéfica» está la razón de los constantes elogios que los asociados le dedican en los testimonios a que dejamos hecha referencia.

Varios aspectos de «La Benéfica» pueden verse en la película que la Sección de Propaganda filmó para dar a conocer el Concurso de inscripciones, la cual se exhibirá los días 20 y 21 en el cine «Moderno».

EL COM. FEMENINO LABORA POR LA VERBENA DEL CTRO GALLEGO, BRILLANTEMENTE

Es mucha la animación que reina para la gran verbena de San Juan por coincidir con una noche bulliciosa, la del sábado 24.

Las entusiastas y gentiles damas que integran el Comité Femenino, no tiene un sólo momento de descanso ,por obtener gran número de regalos con los que han de obsequiar a la muy numerosa concurrencia.

Es enorme la cantidad de entradas solicitadas por las componentes de dicho Comité, las que se proponen obtener el primer premio, que consiste en un valioso objeto artístico, cortesía de muy importante casa comercial de esta plaza.

Son muchas las industrias nacionales que han de instalar sus kioskos en los distintos salones del palacio social, cuyos nombres daremos a conocer oportunamente.

Los bailables estarán a cargo de las afamadas orquestas de Antonio María Romeu, Hermanos Martínez, Septeto Nacional, Jóvenes del Cayo, Salas, Diana Habanera y Quinteto Los Barcaleses.

El precio de la entrada será de sesenta centavos, sin cobrarse nada por la guardarropía y sin haber cuestaciones.

DON ALFREDO INCERA RESULTO LESIONADO

Lesionado, a consecuencia de un accidente automovilístico, ha ingresado en la casa de salud de la Asociación de Dependientes del Comercio, el antigua asociado de la misma de treinta años de inscripto, don Alfredo Incera, personalidad destacada en la sociedad, procedente del comercio habanero, que goza, además, de generales simpatías.

Hacemos votos por que el estimado amigo Incera, se reponga a la mayor brevedad.

OBSEQUIO DEL C. ASTURIANO A LOS AVIADORES ESPAÑOLES

En el banquete que ofreció el Embajador de la República Española a los Presidentes de Sociedades Españolas y demás autoridades, con motivo de los festejos de que éstos hicieron objeto a los valientes y arrojados pilotos Capitán Mariano Barberán y Teniente Joaquín Collar, fué hecho un presente a ambos aviadores por el Presidente del Centro Asturiano de la Habana a nombre de éste.

Quiere el presidente del Centro Asturiano señor Domingo Méndez, que los distinguidos representantes de la aeronáutica española, que gracias a la cooperación del Gobierno de la República han realizado la feliz travesía que constituye una de las mayores hazañas aviatorias del presente, que al regresar a España, llevan un recuerdo de la Casa de Asturias en Cuba, de la que en este lado del Atlántico representa una parte de la arcada maravillosa que es el puente espiritual que une a España con Cuba, y al efecto fué adquirido en la joyería «El Gallo», dos relojes cronógrafos, los que marcan hasta los cuartos de segundo, y llevan una leopoldina de cinta de oro con brillantes, zafiros y amatistas.

Ambos relojes tienen las siguientes inscripciones: «El Centro Asturiano de la Habana, al Capitán Mariano Barberán». Y el otro tiene igual inscripción al Teniente Joaquín Collar.

Un rasgo que habla muy en alto del entusiasmo que el vuelo ha despertado en el corazón del Presidente del Centro Asturiano quien en estos días ha puesto a prueba sus condiciones de hombre amante de la patria que se agiganta y que va marcando las nuevas rutas del porvenir universal.

M.E.C.D. 2016

A QUEDADO CONSTITUIDA EN SESION PERMANENTE LA ASOCIACION DE LOS INDUSTRIALES

a Bolsa de los azúcares de entrega futura cerró ayer con tendencia al alza en New York

referido mercado azucarero abrió con fuerte alza, pero luego perdió algunos puntos. En cuanto al de disponibles, se manifestó quieto, con pocas ofertas y sin operaciones

unque los últimos informes indi- que, por iniciativa de la Casa la Comisión Arancelaria ará de momento su informe, y obierno pospondrá toda decisión del arancel azucarero, hasta se estudie detenidamente un plan cuotas, ha causado buena impre- en el mercado azucarero de New la noticia de que la conferencia productores para tratar de este de cuotas, se celebrará en Wash- muy en breve. Estos aconte- tos que se avecinan en Wash- y la aparente mejoría técnica mercado a causa del extenso re- reciente, crean, sin duda, una ción más favorable para el azú-

mercado de crudos de New York ayer con un tono quieto, con pocas ofertas, sin que se efec- operaciones en todo el día. mercado de futuros abrió firme alza, declinando más tarde, pero ando con alza de cinco a seis en todas las posiciones.

COTIZACION «SPOT»

cotización «spot» de Willett and del día 16 fué 3.35.

EXISTENCIAS

as existencias de azúcares cru- en almacenes afianzados New ascendían ayer a 582.974 sacos igual cantidad el día 16.

MERCADO DE CRUDOS

la apertura de este mercado ayer solo ofertas de uno o dos lo- de Puerto Rico, para llegar el mo lunes, a la base de 3.35. refinadores de Nueva York mos- una actitud de indiferencia. entendido tarde el viernes mo pasado, estuvo ofrecido un de crudos de St. Croix, para tarde en junio, a la base de y sin haberse vendido. Los re- dores «outports» probablemente resados como compradores por res para llegar en julio, a la de 3.33. Los tenedores de cru- en primeras manos retraídos del cado.

mediodía reportose que un lote Puerto Rico, que estaba ofrecido prano en la mañana, para llegar en junio, a su llegada había dado pospuesta para llegar tem- o en julio y ofrecido entonces a base de 3.40. La única oferta en- es en el mercado era de 12.000 os de esta procedencia, para lle- tarde en junio, a la base de 3.35. refinadores «outports» interesa- como compradores por crudos pa llegar en julio, a la base de 3.35.

MERCADO DE FUTUROS

as ventas de futuros ascendieron 20.300 toneladas. Las cotizaciones ron las siguientes:

CIERRE ANTERIOR

Julio	1.32
Septiembre	1.34.35
Diciembre	1.41
Enero	1.42.43
Marzo	1.48
Mayo	1.52

CIERRE

Julio	1.37.38
Septiembre	1.40.41
Diciembre	1.47
Enero	1.48
Marzo	1.53
Mayo	1.57.58

MERCADO DE REFINADO

Estuvo sostenido y sin cambio este mercado.

MERCADO DE LONDRES

Más débil el mercado azucarero de Londres. Había vendedores de crudos a la base de 0.95 libre a bordo, solicitándose ofertas de compra en firme a la base de 0.94 libre a bordo. Los compradores a la base de 0.92 y medio. El refinado ha sido rebajado tres peniques.

Las cotizaciones de la Terminal fueron las siguientes:

	C. ant.	Cierre
Junio	5. 6	5. 6¾
Agosto	5. 9¼	5. 9¼
Stpbre	5. 9¾	5.10
Octubre	5.10½	5.11
Dicbre	6 1¼	6. 1¾
Marzo	6. 4¼	6. 4¾
Mayo	6. 6¼	6. 6¾

DERRETIDOS Y ENTREGAS

Según el Instituto Azucarero Americano, los derretidos y entregas por 14 refinadores de los Estados Unidos hasta junio 10, fueron los siguientes,

	Derretidos
en toneladas largas valor crudos:	
Enero primero a junio 10 de 1933	1.670.000
Igual período año pasado.	1.610.000
Semana terminó junio 10, 933	90.000
Igual semana año pasado.	70.000
	Entregas
Enero primero a junio 10 1933	1.596.821
Igual período año pasado.	1.526.926
Semana terminó junio 10 933	86.024
Igual semana año pasado.	80.647

PUERTOS DE CUBA

Según datos del Departamento de Estadística de Lamborn y Ca., el movimiento de azúcares en los puertos de Cuba en la semana terminada en junio 17, fué el siguiente:

Arribos: 30.955 toneladas.
Exportación: 71.005 tneladas.
Existencias: 766.457 toneladas.

MERCADO DE TABACO

No ofreció nada importante ayer el mercado local. Tampoco el día, lluvioso desde primera hora, invitaba a los compradores a salir con el propósito de realizar operaciones. Algunos, sin embargo, hicieron algo aprovechando determinados momentos propicios para verificar los registros.

Constantino González y Compañía registraron, en los almacenes de J. F. Rocha y Compañía, ochenta y siete tercios de coronas viejas de Partido.

Veintiuno de rezagos de la misma procedencia, tambien viejos, vendieron y entregaron Severiano Jorge y Compañía, a Leslie Pantin e Hijo.

H. Duys y Compañía compraron y registraron, en los almacenes de Sobrinos de Antero González, veinte tercios de terceras de Remedios.

Y Solaún y Hermanos entregaron unos veinte tercios de dieciseisenas de Vuelta Abajo a la Ruppin Havana Tobacco.

LA RAMA QUE ENTRO

Hasta las seis de la tarde, una firma solamente había recibido tabaco por los patios de los ferrocarriles. La firma Sobrinos de Antero González, que recibieron desde Placetas 885 tercios y pacas en varias casillas. tabaco de la cosecha del año pasado, que los mencionados señores habian dejado almacenado en la mencionada localidad villareña.

Domingo Méndez y Compañía recibieron en camiones 44 tercios, procedentes de Puerta de Golpe.

EXPORTACIONES DE RAMA

Desde el primero al siete de los corrientes, ambos días inclusives se exportaron 3,674 tercios, 996 pacas y 276 barriles. Las pacas eran de tabaco despalillado y ripiado, y los barriles de despalillado solamente.

Los tercios fueron para estos países: España, 2,500; Estados Unidos, 553; Holanda, 525; Uruguay, 40; Canarias, 35, y Argentina, 21 Total: 3,674.

Fueron 966 pacas para Estados Unidos del Norte América, y 30 para la Argentina. Total: 996 pacas.

Y los 276 barriles fueron todos para los Estados Unidos del Norte.

COMPRAS EN LOS CAMPOS

En varias zonas de Las Villas los compradores están adquiriendo vegas en matules. Son mercaderes de varias firmas de esta plaza. Además de las vegas que hemos dicho en anteriores informaciones, recibimos la relación de las compradas en pasados días por Sobrinos de Antero González en la zona de Taguasco. Son las siguientes: la vega de Nazco, en la finca «Limpios de Carbonell»; la vega de Los Puvheros, en la finca «Limpios de Valle»; la vega de Majorero, en la finca «San Esteban», y la vega de Pitera.

Todos los mercaderes compran a un precio el principal y a otro precio la capadura. A ocho y a cuatro. También se reciben noticias de precios más altos por el principal. Pero nos falta relación de estas operaciones.

En todas las zonas hay, por parte de la mayoría de los compradores, el propósito de hacer pacas.

Los vegueriros de Vuelta Abajo están entregados a la selección de la hoja en su mayor parte. Después de las ventas en matules de que el lector tiene noticia, parece que los compradores han decidido esperar a que el tabaco esté enterciado para proceder a su adquisición. Por lo menos el de las mejores zonas de llano.

También en esas zonas pinareñas están los mercaderes comprando capadura y todo el tabaco que sea propicio para hacer pacas. Varias casas tienen el propósito de presentarse a la próxima subasta de la Arrendataria de España.

BOLSA DE NEW YORK

COTIZACIONES DEL CIERRE DEL 19 DE JUNIO, 1933

(RECIBIDAS POR EL HILO DIRECTO DE MENDOZA Y COMPAÑIA)

A	
Am Radiator	16¼
A. Express	11⅛
Air Red	83¾
Alaska Jun	20¼
Alleghany	4⅛
A. Chal	117
A. Chal	20½
Amer. Can	92
Am Car Fou	24
Am F. Pow	17½
Amer. Ice	10¾
Amer Int	12⅝
Amer. Loc	25
Am. P. Light	14
Amer Smel	34
Amer Sugar	62¾
Am Sug prefs.	105¾
A. Tel and Tel.	131¾
A. Tob. A.	86¼
A. Tob. B.	89¾
Am. Water.	39⅛
Am. Woolen	13
Anaconda	16¾
Atchison	66½
At. Coast	45½
At. Ref.	27¾
Ass. D. Goods	13
Auburn Auto	65⅝
Aviat Corp	12⅜
Amer. Bank	23⅛
B	
Baldwin	10¾
Balt Ohio	22⅝
Bendix Av.	17⅜
Best Co.	23⅞
Beth Steel	34⅛
Borden Co.	35⅜
Briggs	12½
Brook Manh	38¾
Byers A. M.	27
C	
Can Pacif	16¾
Cann Mills	28½
Case T. Mach.	84⅛
Cerro de Pasco	24⅝
Ches. Ohio	40
Chi. R. Isl	5¼
Chrysler	32
Coca Cola	95¼
Col. Carbon	60¼
Comm South	5½
Congoleum	18
Cons Cigar	17
Cons Gas	60⅞
Cons. Oil	14⅛
Cont. Can	61½
Cont. Oil	14¾
Corn Prod	75⅞
Coty Inc	6⅞
Cuba Co.	2⅞
C. Am. Sug.	8⅝
C. A. Sug prefs.	—
Comm Solv	21⅝
Chesapeake	39¼
Col. Fuel	14⅝

Cruc Steel	24½
Cons. R. Cuba	9¼
D	
Del. Hudson	77¼
Del. Lack	34½
Drug Inc	55⅛
Dupont	79¼
E	
E. Kodak	83
El. Auto Lit	24
El. Pow Lig	13½
Elec Bond	38¼
Erie R. R.	14½
F	
Fox Film	3⅝
F. Texas	37½
G	
Gen. A. Tank	36⅝
Gen. Asphalt	19⅝
Gen. Elec	24
Gen. Foods	36⅜
Gen. Motors	28⅝
Gen. Sig Ry	35⅝
Gillet Saf	15⅛
Gimbel Bros	5⅝
Gold Dust	23⅛
Goodrich	16¼
Goodyear	35¼
G. Paige	3⅝
G. North	22
H	
Hershey com	57
Homestake	228
Houston Oil	32
Hudson Mot	12
I	
Illi. Cent	30⅞
Int. R. T.	9¾
I. B. Mach	132
Int. Cement	34½
Int. Nickel	18
Int. Tel	18½
J	
Johns Mansv	51⅝
K	
Kroger Groc	30⅜
Kresge S. S.	15
Kelvinator	10¼
Kennecot	19⅞
L	
Lambert	37½
Ligg Myers	93¼
Loews Inc	22¾
Loose Wiles	39½
Lorillard	22⅛
Louisv Nash	53
Ludlum	15¾
Lehman	68
Liquid Carb	34
M	
Macy H. R.	58½
May Dept	27½
McKeesport	82½
Montgomery	24⅛
Miss Pacific	5½
Murray Corp	9⅝

N	
Nash	25⅛
Nat Dist	78¼
Nat Bisc	55⅛
Nat Cash	19¼
Nat Dairy	32¼
Nat P. Light	18½
Nat Surety	5⅞
N. Y. Central	39½
Nevada	9⅞
North Amer	34
Norfolk	150½
North Pacif	24
O	
Ohio Oil	15
Otis Elev	22
P	
Packard Mot	6⅛
Pennsylvania	28¼
J. C. Penney	41
Pullman Co.	46⅝
Pub Serv	53½
P. Gamble	42⅝
Pure Oil	8½
Puerto Rico	32
R	
Radio Corp	10⅝
R. I. Steel	18½
Reynolds	44¼
Royal Dutch	27½
S	
Safeway	54⅞
Sears Roeb	34⅝
Simmons	18
Soc. Vacuun.	12
St Paul prefs	10⅝
So. Pacific	24¾
South Ry	23⅞
S. Brands	20
S. Gas	20⅛
Stan N. J.	37⅛
Stan Oil C.	34¾
Stewart	8
Studebaker	6⅝
Sun Oil	43
T	
Texas Co.	22⅞
Texas Gulf	29¾
Timken Roll	30½
U	
Union Carb	41⅜
U. Pacific	116
Union Oil	18⅛
United Corp	13¼
U. Corp prefs.	39½
United Fruit	56
U. S. Rubber	14¼
U. S. Steel	57⅜
U. Aircraft	33½
W	
Warner Bros	5½
West Union	56⅞
West Elec	46⅞
White	—
Woolworth	44
Wrigley	47

Cotizaciones

NEW YORK, junio 20. (AP.) - (Por nuestro hilo directo). La Redacción del DIARIO DE LA MARINA en New York, toma, trasmitiéndolos a la Habana, a las 12:30 a. m., los siguientes totales de las operaciones realizadas por la Bolsa de New York, en su sesión de 18 de junio de 1933:

ACCIONES
5.400,000
BONOS
13.800,000

COTIZACION DE LA PESETA

La peseta española se cotizó al cierre del mercado a razón de

9.58.77

por dólar

COTIZACION DE LOS FRANCOS

El franco francés se cotizó ayer al cierre del mercado a

20.83

por dólar.

COTIZACION DE LA LIBRA ESTERLINA

La libra esterlina se cotizó ayer en el mercado local a razón de

4.14

HABANA CLEARING HOUSE

Las compensaciones de checks entre los Bancos asociados al Habana Clearing House ascendieron en la liquidación de ayer a la suma total de

$933.867.98

El memorandum sobre creación y aumento de impuestos fué enviado ya a los asociados

Deberán éstos comunicar su opinión razonada a la Secretaría de la Asociación, dentro de una semana, para defender los derechos de los asociados, a quienes lesionen los impuestos

La Asociación Nacional de Industriales envió ayer a sus asociados, en cumplimiento de acuerdo adoptado en la última Junta Directiva, un memorandum en el que se expresa en forma sintética lo que se pide en los últimos mensajes del Poder Ejecutivo al Congreso, en relación con la creación de nuevos impuestos y el aumento de otros vigentes, solicitando que cada asociado informe a la Secretaría de la Corporación en el término de una semana su opinión respecto a la proyectada reforma tributaria, a fin de que la Asociación pueda defender los intereses de los asociados, a cuyo efecto la Junta Directiva está declarada en sesión permanente.

Los principales impuestos que se crean o se aumentan son los siguientes:

Se grava el vinagre nacional; se eleva el impuesto vigente por cada 9 litros de cerveza fabricada en Cuba, por cada 24 medias botellas de agua mineral embotellada en Cuba, por cada 24 medias botellas de refrescos artificiales, por cada sifón de agua artificial fabricado en Cuba. Se gravan las sustancias minerales con el 3 por ciento del producto neto, la sal nacional y extranjera con 20 centavos por cada 200 libras, y la arena nacional y extranjera con 10 centavos por cada metro cúbico. Se crea un nuevo impuesto de consumo sobre aceites y grasas libricantes, ascendentes a $0.20 por galón. Se crea un impuesto de consumo de 10 centavos por cada libra de mantequilla adulterada y la oleomargarina de consumo, y se grava la manteca adulterada con un recargo de 2½ cent. por cada libra sobre el impuesto vigente, de un centavo, y crea un impuesto de consumo de un centavo por cada libra de café además de los impuestos existentes.

Tan pronto la Directiva conozca las opiniones de los industriales, celebrará junta extraordinaria, para adoptar los acuerdos necesarios.

Más actividad en la Bolsa de la Habana

El mercado referente a las acciones se manifestó con carácter sostenido

Algo más activo estuvo ayer la Bolsa local de Valores. El mercado de bonos irregular. Actuaron con firmeza las emisiones de la República, especialmente los bonos de Obras Públicas 1945. En la cotización oficial se vendieron 5.000 pesos de estos bonos al tipo de 53½. Sostenidas ligeramente las obligaciones oro del Tesoro, habiéndose vendido en la misma cotización 5.000 pesos de este papel a base de 49½. Flojos los bonos de Speyer y los de la Deuda Interior, habiéndose efectuado fuera de pizarra a tipos ligeramente superiores. Firmes las láminas del Ayuntamiento, segunda hipoteca. Flojas las obligaciones de la Havana Electric Railway.

Sostenido el mercado de acciones. Firmes las preferidas de la Cuba Railroad y los Ferrocarriles Consolidados, y sostenidas las acciones de los Ferrocarriles Unidos.

También firmes las preferidas y comunes de la Cuban Telephone, que experimentaron alza apreciable, y las acciones de la Nueva Fábrica de Hielo.

En la cotización a término, recuperaron el terreno perdido en la cotización oficial los bonos de Speyer 1904 y los de la Deuda Interior. Se afirmaron más los bonos de Obras Públicas 1945 y la mayoría de las emisiones de la República y demás bonos.

Más firmes las acciones industriales, las preferidas de los Ferrocarriles Consolidados y las acciones de los Ferrocarriles Unidos.

SIGUIO FLOJA AYER LA PLATA NACIONAL

El mercado de la plata acuñada nacional siguió ayer flojo. Se efectuaron operaciones a base de 3⅛ por ciento de descuento. Cerró el mercado a los tipos de 3.3/16 y 3.1/16 por ciento de descuento, compradores y vendedores, respectivamente.

IRREGULAR ESTUVO LA BOLSA DE LONDRES AYER

LONDRES, julio 19.—Luis Mendoza y Cía.—Las acciones abrieron quietas e irregulares en la Bolsa de Valores de Londres.

La libra esterlina abrió en Londres a 4.12½, con alza de 5¼ respecto al cierre del sábado. A las 12.40 se cotizaba a 4.13.

BAJA EL INDICE DE LOS PRECIOS EN EE. UNIDOS

NUEVA YORK, junio 19.—El indice de precios de artículos de primera necesidad, compilado por Moody, es 119-5, contra 120-1.

MERCADO GANADERO

Entraron ayer cuatro casillas, con ganado vacuno, procedentes de Camagüey, y otras cuatro procedentes Oriente, también con ganado vacuno.

LOS PRECIOS EN PIE

Precios pagados por compradores en los mercados de origen:

El vacuno

En Oriente, a dos y un octavo centavos con el cinco por ciento de descuento.

En Camagüey, a dos y un octavo centavos con el cinco por ciento de descuento en la finca, y sin descuento en la ciudad.

En Las Villas, a dos y un octavo centavos con el diez por ciento de descuento.

En Pinar del Río, a dos y un octavo centavos; pero pesado y entregado en los mataderos de esta capital.

De cerda

De seis a siete y cuarto centavos

El lanar

De dos a dos y medio centavos.

MATADERO DE LUYANO

En el Matadero de Luyanó se sacrificaron las siguientes reses:

De vacuno	85
De cerda	34
De lanar	15

Los precios que rigieron en el Matadero de Luyanó fueron:

	Cts. kilo
Vacuno, de	11 a 13
Cerda, de	21 a 32
Lanar, de	20 a 30

MATADERO INDUSTRIAL

En el Matadero Industrial se sacificaron las siguientes reses:

De vacuno	157
De cerda	57
De lanar	25

Rigieron los siguientes precios en el Matadero Industrial:

	Cts. kilo
Vacuno, de	11 a 13
Cerda, de	21 a 32
Lanar, de	20 a 30

e han ultimado los detalles de la feria-exposición que se hará en "General Machado"

comisión organizadora de ese evento industrial envió el reglamento por que el mismo ha de regirse convenientemente aprobado, a todos los industriales. Se inaugurará en Stbre.

yer por la tarde se reunió, en alón de actos de la Asociación ional de Industriales, la Comi- designada por la directiva de Asociación para organizar la ima Feria-Exposición de Gene- Machado, bajo la presidencia del tor Julio Blanco Herrera. En la erida reunión se ultimaron los de- s de la organización, redactan- el Reglamento de la Exposición. En el artículo primero del Regla- ento se pone en evidencia que la eria-Exposición, que se inaugurará día 2 de septiembre de este año permanecerá abierta hasta el 17 mismo mes, tiende a estimular desenvolvimiento de la producción ional y a favorecer, asimismo, la portación y venta en el país de materias primas, maquinarias y esorios que no se produzcan en ba y que resulten de positivos be- ficios para el desarrollo de las in- trias nacionales.

La Feria se dividirá en las tres ciones siguientes:

Sección Primera:

a) Productos y subproductos in- striales nacionales.
b) Materias primas nacionales.
c) Materias primas importadas a las industrias nacionales que no produzcan en el país.

Sección Segunda:

Maquinarias y accesorios de fabri- ción nacional.

Sección Tercera:

Maquinarias y accesorios de fabri- ción extranjera que no se produz- en el país.

A continuación se exponen las bases para la exhibición de los productos. Se hace constar, además, que los sobrantes que se obtengan, deducidos los gastos generales de la Feria-Exposición, se destinarán a fines benéficos.

Los interesados que deseen obtener informes en relación con la Feria Industrial, deberán dirigirse al doctor Bernardo J. Crespo, Asociación Nacional de Industriales de Cuba, Edificio Bacardí, Habana.

COTIZACION DE BANCOS

New York, junio 19.

Nat City Bank	34¾	35¾
Chase Bank	30¾	31¾
Guaranty Trust	310	315
Bankers	62½	63½
Irving	20½	21½
First National	1465	1515

MERCADO DE GRANOS

Junio 19.

TRIGO	
Julio	76⅝
Septiembre	78⅝
Diciembre	80⅞
MAIZ	
Julio	46⅞
Septiembre	50⅞
Diciembre	54¼
AVENA	
Julio	32
Diciembre	35⅛
CENTENO	
Julio	63⅜

MERCADO DE ALGODON

Junio 19.

ENERO	9.70
MARZO	9.87
MAYO	10.02
JULIO	9.23
OCTUBRE	9.50
DICIEMBRE	9.65

MERCADO DE METALES

Junio 19.

COBRE	7¾
NICKEL	35
PLOMO	4.20
MANGANESO	17
PLATA	35
ZINC	46¼

MERCADO DE CAFE

Enero	5.57
Marzo	5.48
Mayo	5.46
Julio	5.66
Septiembre	5.63
Diciembre	5.58
Alleghany	4⅛

BONOS DE CUBA

Junio 19.

En Nueva York cerraron los bonos de Cuba a los tipos que se consignan a continuación, cuyos precios se entienden más los intereses devengados hasta la fecha:

REPUBLICA DE CUBA	Comp.	Vend.
R. de Cuba, Speyer, 5 por 100, 1904	92	93¼
R. de Cuba, Morgan, 5 por 100, 1914	—	84¾
R. de Cuba Morgan 4½ por 100	75½	80
Obras Públicas 5½ por 100, 1945	50¼	51
R. de Cuba Morgan 5½ por 100	77	80
BONOS AZUCAREROS	**Comp.**	**Vend.**
Cuban Sugar	—	—
Eastern A. Sugar	15⅛	18
Manatí Sugar	24	29
BONOS FERROCARRILEROS	**Comp.**	**Vend.**
Cuba Ry 5 por 100	34½	35½
Cuba Ry. 7 por 100	32	34
INTER. TELPH.—H. E. ELECTRIC	**Comp.**	**Vend**
Int. del 4½ por 100	49	49¼
H. E. Ry 5 por 100.	31	37
H. E. Ry. 5½ por 100	10	10⅝

BOLSA DE LA HABANA

COTIZACION OFICIAL

Bonos y Obligaciones

	Comp.	Vend.
República de Cuba:		
Speyer 1914	90	—
1905 Deuda Interior	45½	50
1909 4½	75	83
1914 Morgan	84	96
1923 5½ Morgan	81	82⅞
5¼ 1940 Azúcar	—	—
1945 5½ O. P.	53⅝	55
Obgs oro 5½ 1935	49⅛	50⅛
Morgan (Seriados) 5½ por 100, 1927:		
F—Vence 1 julio 1933	101	—
G—Vence 1 julio 1934	—	—
H—Vence 1 julio 1935	81	—
I—Vence 1 julio 1936	75	—
J—Vence 1 julio 1937	70	—
Certificados serie 5½%		
Obras Públicas:		
Vence junio 30 de 1933	101	—
Aymto. de la Habana; 1a. hip.	97	—
Aymto. de la Habana; 2a. hip.	98	—
Centro Asturiano	40	—
Territorial serie B	—	25
Cervecera	23	40
Cervecera (Obligaciones no hip)	10	—
Gas	90	100
H. Electric (Cons)	34	40
H. Electric (Obligaciones no hip)	10	13
Jarcia Matanzas	75	—
Nueva Fábrica de Hielo	80	—
Papelera serie A	95	—
Papelera serie B	65	—
Teléfonos	—	62
Unidos	10	—
ACCIONES	**Comp.**	**Vend.**
Banco Territorial	—	10
Territorial (benefs.)	—	—
Cervecera	15	—
F. C. Consolidados de Cuba (prefs)	8½	12
Fibras y Jarcia	9	—
Cuba R. R.	8½	—
H. E. Utilities Comp., prefs 6 por 100	27	—
H. E. Utilities Comp., prefs. 5 por 100	14	18
H. Electric Railway Co., preferidas	5	7¾
H. Electric Railway Co. comunes	1	2
Jarcia prefs	25	35
Jarcia prefs. ex dividendo en acciones	24	34
Jarcia comunes	4	7¼
Licorera de Cuba	3¼	—
Metropolitan Auto.	100	—
Naviera prefs.	14	—
Naviera com	2	—
Nueva Fábrica de Hielo	81	—
Nueva Fábrica de Hielo beneficiarias	15⅛	—
Perfumería prefs	16	—
Perfumería com	2	—
Pesca prefs	20	—
Pesca com	4	—
Teléfono prefs	30⅜	—
Teléfono com.	7	—
Unidos	3	5
Union Oil	4	6

COTIZACION A TERMINO

Bonos y Obligaciones

	Comp.	Vend.
República de Cuba:		
Speyer 5 por 100	90½	—
Deuda Interior	46	50
Speyer 4½ por 100	75	—
Morgan 5 por 100	84	—
Morgan 5½ por 100	80	82
O. P. 1945	53¾	54
Obligaciones oro	49	50
Azúcar	79	85
Julio 1933 (F.) Morgan	101¾	—
Julio 1934 (G.) Morgan	81	—
Julio 1935 (H.) Morgan	80	—
Julio 1936 (I.) Morgan	75	—
Julio 1937 (J.) Morgan	70	—
O. P. Junio 30 de 1933	102	—
Ayuntamiento, 1a	99½	—
Ayuntamiento, 2a	99½	—
Centro Asturiano	40	—
Cervecera Int	25	—
Cervecera Int. (Obligaciones no hip.)	10½	—
Gas y Electricidad	91	97
H. Electric Railway Co.	34	40
H. Electric Railway Co. (Obligaciones no hipotecadas)	10	13
Jarcia Matanzas	80	—
Nueva Fábrica de Hielo	80	—
Papelera Cubana — Serie A	95	—
Papelera Cubana — Serie B	65	—
Cuban Telephone	62	—
Unidos	11	—
ACCIONES	**Comp.**	**Vend.**
Cervecera Int	16	—
Ferrocarriles Consolidados de Cuba (Preferidas)	9	12
C. Railroad prefs	8	—
H. E. Utilities (prefs.)	29½	32¾
H. E. Utilities (pretes)	14	18
H. E. Railway Co. Preferidas	5½	—
Jarcia preferidas	25	—
Jarcia preferidas ex dividendo en acciones)	24	—
Jarcia comunes	4	—
Licorera de Cuba	4	—
Naviera prefs	15	—
Naviera com	2	—
Nueva Fábrica de Hielo	81	—
Nueva Fábrica de Hielo beneficiarias	17	—
Teléfono prefs	31	—
Unidos	3¼	6
Union Oil	4	6

ALTAS LAS VENTAS DE AUTOS EN EE. UNIDOS

NUEVA YORK, junio 19.—La Secretaría de Comercio de Washington informa que los financiamientos y ventas al por mayor y menor de automóviles de abril han sido los mayores que se registran desde junio de 1932.

SIGUE LA MEJORIA DE LOS NEGOCIOS EN LOS EE. UU.

NUEVA YORK, junio 19.—La revista mercantl de la International Business Machine Corp. dice que en junio han mejorado constantemente tanto el trabajo y el comercio como la actividad industrial en los Estados Unidos.

MERCADO DE CAMBIOS

Firme el cambio sobre N. York. De alza la libre esterlina, la peseta y el franco francés.

Se operó en 10.000 dólares cable sobre New York a 5/64 Premio.

COTIZACIONES

New York, cable	5/64 P.
New York, vista	1/16 P.
Londres, cable	4.15
Londres, vista	4.14
España, cable	10.44
España, vista	10.43
París, cable	4.81
París, vista	4.80
Lira, cable	6.25
Lira, vista	6.24
Suiza, cable	23.20
Suiza, vista	23.19
Bélgica, cable	16.77
Bélgica, vista	16.76
Alemania, cable	28.40
Alemania, vista	28.39
Hong Kong, cable	29.40
Hong Kong, vista	29.30
Canadá, cable	11½ %D
Canadá, vista	11⅝ %D.
Amsterdam, cable	48.20
Amsterdam, vista	48.19
Peso argentino	31 ¼

El Instituto Azucarero sigue discutiendo el problema de las cuotas en Estados Unidos

La expresada entidad no ha llegado todavía a acuerdo alguno referente al asunto. Mañana volverá a reunirse para el estudio de las distintas opiniones que se han presentado

Ayer por la mañana, bajo la presidencia del doctor Delio Núñez Mesa y con la asistencia del abogado consultor doctor Arturo Mañas y del asesor señor Marcelino García, celebró junta el Instituto Azucarero, para seguir cambiando impresiones sobre los puntos de vista a sostener en la próxima conferencia de productores de azúcar que se celebrará el 27 del actual en la secretaría de Agricultura de Wáshington.

Se examinaron algunos datos y estadísticas relacionadas con el problema azucarero, contenidas en el informe final redactado por la Comisión para el mejoramiento de las relaciones comerciales con los Estados Unidos. Se discutió también sobre la designación de la Comisión que deberá trasladarse a Wáshington para asistir a dicha conferencia en representación del Instituto Azucarero Cubano. Sobre este último punto no se llegó a ningún acuerdo, en vista de que aun no se ha recibido la invitación oficial de Wáshington.

Respecto a las cuotas de importación azucarera en los Estados Unidos, no se pudo lograr un criterio único entre los miembros del Instituto. Con ese motivo, a sugestión del presidente doctor Delio Núñez Mesa, cada uno de los miembros y asesores del organismo redactará un memorándum en que expondrá sus puntos de vista, a fin de examinarlos todos conjuntamente en una próxima junta, y ver de llegar a fijar definitivamente las aspiraciones que deberán exponer en Wáshington los representantes de Cuba respecto a las cuotas. Esta junta se celebrará mañana, miércoles.

Reglamento de la Asción. de los industriales

Esa entidad estudiará el problema de la industria respecto a los aranceles

Varias juntas celebrará mañana por la tarde la Asociación Nacional de Industriales. A las dos de la tarde, habrá junta de directiva para tratar del importante problema de la industria nacional en relación con los vigentes aranceles y con las modificaciones que serán el resultado de la revisión del tratado de reciprocidad. También se estudiarán y acordarán los medios más oportunos y convenientes para realizar una eficiente labor de divulgacón acerca de los efectos de los aranceles sobre el desenvolvimiento de la industria del país.

A las tres se celebrará junta general ordinaria, para tratar de numerosos asuntos de carácter interno y rutinario.

A las cuatro, finalmente, celebrará junta general extraordinaria para conocer y aprobar la propuesta modificación del Reglamento de la Asociación.

COMPANIA NACIONAL DE PERFUMERIA
SOCIEDAD ANONIMA
AVISO

SE pone en conocimiento de los Tenedores de Acciones de esta Compañía, tanto Preferidas como Comunes, que pueden pasar por las oficinas de la misma, Ave. de Máximo Gómez No. 320, durante un plazo de noventa días hábiles a partir de la fecha de esta publicación y durante las horas comprendidas entre las dos p. m. a cuatro p. m., para efectuar el cambio de las Acciones que posean, por las correspondientes de Cruellas y Cía. S. A. en proporción y condiciones acordadas por la Junta General, en sus Sesiones extraordinarias Once, Doce y Quince del pasado mes de mayo.

Habana, junio 20 de 1933.

Fc. GOMEZ DIAZ
Secretario

Planta de Refrigeración
CONCHA Y MARINA. TELEFONO X-2647
Ofrecemos nuestros espaciosos refrigeradores para almacenar papas, frutos y toda clase de artículos que necesiten refrigeración. Aceptamos proposiciones

FABRICA NACIONAL DE IMPLEMENTOS AGRICOLAS S. A.
Independencia No. 76 — Santa Clara.
Arados y Rejas de Todas Clases.
ENVIAMOS CATALOGOS Y PRECIOS A SOLICITUD

Banco Herrero
OVIEDO
Cuentas corrientes y Caja de Ahorros con abono de intereses. Toda clase de operaciones
Dirección Telegráfica BANCHERRERO

M.E.C.D. 2016

Movimiento de pasajeros

Por la vía aérea

PASAJEROS LLEGADOS DEL INTERIOR

El Expreso Aéreo Regular Guantánamo-Habana», No. N. M. 5, al mando del piloto René de Ayala, copiloto R. del Regato, llegó al aeropuerto General Machado, procedente del interior, con los pasajeros siguientes:

De Santiago: T. Salas, y de Manzanillo: Salvador Isaguirre.

En este mismo avión se registró durante la travesía el siguiente movimiento de pasajeros: de Santiago para Manzanillo: señor Manuel A. Coello.

PASAJEROS QUE SALIERON PARA EL INTERIOR

El Expreso Aéreo Regúlar Habana-Guantánamo», No. N. M. 7 al mando del piloto F. Zobrist, co-piloto L. Torres, salió del aeropuerto General Machado, para el interior, con los siguientes pasajeros:

Para Santa Clara: Leopoldo Casas. para Camagüey Ignacio P. Bustamante, para Guantánamo Armando Basarrate y Eduardo Montulieu y para Santa Clara Carlos Urbino.

PASAJEROS LLEGADOS DE MIAMI

A las 10.14 a. m., procedente de Miami, llegó a los muelles del Arsenal, de la Pan American Airways, el hidroavión NC-81-V al mando del piloto Ed. Musick, con los pasajeros siguientes:

Dorothy Calvert, Edward Haas y Claud L. Magee.

PASAJEROS QUE SALIERON PARA MIAMI

A las 2.30 p. m. salió para Miami de los muelles del Arsenal, el hidroavión NC-81-V al mando del piloto Ed. Musick, con los siguientes pasajeros.

Lidia Pereira, Benito Cruz, J. Berkowitz, Milton C. Miller, Julio Morales Broderman, Mercedes R. de Morales, Mercedes Morales Robelin y George S. Silks.

BARCOS QUE SE ESPERAN

JUNIO 20.
Santa Ana de San Francisco, Eupatoria de Hamburgo, Magallanes de Centro América, Morro Castle de New York, Florida de Tampa y Key West.

JUNIO 21.
No se esperan barcos de pasajeros.

JUNIO 22.
Quirigua de Cristóbal, Esparta de Boston.

JUNIO 23.
Cefalu de New Orleans, Turrialba de Tela, Florida de Tampa.

JUNIO 24.
Oriente de Veracruz, Siboney de New York, Santa Bárbara y Santa Rosa ambos del sur.

Noticias del Puerto

LLEGA MAS PLATA CUBANA

Han sido despachadas en la mañana de ayer y con los trámites ya conocidos, las setenta y cinco cajas conteniendo una partida de monedas de plata cubana, pertenecientes a los últimos seis millones mandados a construir en la Casa de la Moneda de Filadelfia, y cuyas setenta y cinco cajas llegaron en el vapor «Peten».

EL «MAGALLANES»

Según cablegrama recibido por los señores García y Díaz, consignatarios en la Habana de la Trasatlántica Española se sabe que el vapor correo español «Magallanes» salió de Puerto Barrios el domingo, al mediodía, y que llegará a la Habana hoy al medio día, para salir el día 22 para Nueva York, Cádiz y Barcelona, con carga y pasajeros.

EL «HABANA»

Los propios señores García y Díaz han recibido informes de que el tras atlántico español «Habana» llegó a Nueva York, procedente de la Habana, el domingo y que seguirá viaje a España, mañana.

NO DEJARAN DESTRUIR LAS REJAS DE LOS DISTRITOS

Cumpliéndose órdenes superiores, la policía del puerto está impuesta de la obligación de impedir que se quiten las rejas de hierro y los muretes y pilares que forman los distritos aduanales, hasta tanto por la secretaría de Obras Públicas, oficialmente se comunique que tales obras se van a realizar, como es público; pero que oficialmente nada conocen ni la aduana ni la Capitanía.

EL «PRESIDENT MONROE»

El vapor americano «President Monroe» llegó de Nueva York conduciendo carga general, seis pasajeros para la Habana y conduce carga general y cuarenta y nueve pasajeros en tránsito para San Francisco y demás escalas.

Para la Habana llegaron en este vapor el doctor José Ignacio Tarafa, el banquero Angel de Moya, Hilda Mantecón, Carlos González, Evelio Gil, María Hortensia Coello.

Entre los de tránsito viajan el autor americano George Barr; el señor Charles C. Copp, comandante del ejército de los Estados Unidos destacado en Manila, así como un grupo de estudiantes y profesores americanos que van en viaje de vacaciones, entre ellos el profesor S. Thomas, de la Universidad Lehig, en Penn; L. D .D. Hauteserve, de la Universidad Mc Gillen, Canadá, y su señora.

EL «TIVIVES»

De Nueva Orleans y conduciendo carga general, veintitrés pasajeros para la Habana y treinta y siete en tránsito, llegó el vapor americano «Tivives», de la Flota Blanca.

Entre los pasajeros llegados por este vapor anotamos al ingeniero Dean Smith, señor Pedro G. Salcedo; María Salcedo; Vera Valery; el banquero Eugene Fish y señora; Ricardo Rocha y familia; Vergua Wilson; Julia Reed; Benigno Bedeier y señora.

EL «JOSEPH R. PARROT»

De Key West llegó el ferry «Joseph R. Parrot», que trajo carga general en vagones así como la correspondencia pública.

DESOBEDIENCIA

El vigilante Pedro Pérez arrestó a Félix Collazo, vecino de Paula, 38, a quien acusa de desobediencia.

—El menor Primitivo Colado Alvarez, vecino de Cuba, 26, fué mordido por una perra policía de la propiedad de Máximo Calbajo, de Paula, 72.

—René Carrasco Barrios, vecino de Hospital número 48, estaba bañándose en la playa Regla, estando a punto de perecer ahogado siendo salvado por varios bañistas.

—Manuel Navarrete, sin ocupación ni domicilio, fué arrestado por el alistado del Ejército Julio Fernández, quien observó una conducta impropia con varias mujeres en el Malecón.

EL «RAIMUND»

El vapor alemán «Raimund» llegó de Hamburgo con carga general.

BATIO SU PROPIO RECORD EL «BREMEN»

El señor W. Steinbour, agente general del Lloyd Norte en la Habana, ha recibido un cablegrama informándole que el hermoso buque «Bremen», propiedad del Lloyd, ha batido su propio record que, desde luego es el record mundial, pues salió de Nueva York el 9 de junio para Cherburgo, con un recorrido de 3.199 millas, en cuatro días, 17 horas y 42 minutos, habiéndose mantenido un promedio de velocidad de 28.14 nudos por hora.

EL «SANTA ANA»

Hoy, a primera hora, llegará de San Francisco el vapor americano «Santa Ana», de la Grace Line, que trae carga y pasajeros para la Habana y en tránsito para Nueva York.

Tomará este barco ochocientos tercios de tabaco cubano.

EL «MORRO CASTLE»

También arribará hoy a primera hora el turbo eléctrico «Morro Castle», de la Ward Line, que trae carga y numerosos pasajeros.

ENTIDADES QUE ENVIARON SU ADHESION AL COMITE DE SOCIEDADES ESPAÑOLAS

El señor Valeriano Fernández Viñas, Secretario del Casino Español, nos ha informado ayer, que enviaron sus adhesiones al Comité de Sociedades y estuvieron representadas en el banquete del Teatro Nacional, las Sociedades Españolas de Placetas, que representó el señor Cortés, vicepresidente del Centro Asturiano y las de Encrucijada y Bayamo respectivamente.

Mañana o el jueves tomará posesión del Gobierno de la Habana Antonio Ruiz

Defensa de la dirección del trabajo

Ha sido hecha por varias colectividades obreras en un escrito dado a la Prensa

Los líderes obreros José Faget, Francisco Rodríguez, Andrés López, Rosendo González, Rodrigo Rodríguez, Fernando Olivera, Antonio Piña, Sergio Fernández, Francisco Rodríguez y F. García, representantes de la Unión Federativa y de Gremios filiales de la misma, nos remitieron ayer el siguiente escrito:

«Hemos visto en el DIARIO DE LA MARINA, edición de hoy, que hace resaltar entre los reparos y objeciones que se hacen al presupuesto, en la Cámara de Representantes, que en lo concerniente a la Dirección del Trabajo, se estima elevado el presupuesto y se dice que está espléndidamente dotada.

Nosotros nos preguntamos, ¿a qué se le llama espléndidamente dotada? ¿A crear CATORCE nuevas posiciones, que con las que ya existen en los Negociados y Secciones que se refunden con la Dirección del Trabajo, importan en total 24.280.000 pesos anuales? ¿A qué se llama esplendidez? ¿A los sueldos reducidísimos de 66, 41 y 31 pesos?

Se argumenta que la naciente Dirección del Trabajo es innecesaria. ¿Innecesario un tímido ensayo de Dirección del Trabajo, cuando en todos los países se multiplican los organismos destinados al estudio y a la solución de los problemas sociales, que son hoy los más candentes y apremiantes del siglo?

Nos explicamos que en los países de organización aristocrática, de sólidos y añejos prejuicios clasistas, se manifestara la oposición de las clases capitalistas y enemigas del progreso social, cuando hace ya muchos años se empezaron a crear los Ministerios y Secretarías del Trabajo, que ya existen por todas partes; pero que en Cuba, país moderno, de instituciones democráticas, se manifieste esta oposición ante un proyecto tan modesto, como el que ahora se discute, no nos lo explicamos, si es que nos negamos a aceptar la hipótesis de que con ello se pretenda hacer recaer sobre la clase obrera el peso de los odios políticos que hoy día minan a la sociedad cubana.

El proletariado nacional ha demostrado a través de los años en sus distintos Congresos obreros, con representaciones proletarias de todos los sectores y de todas las provincias, que la creación de la Dirección del Trabajo responde a una sentida necesidad nacional, y es muy lamentable que se censure injustamente y que se hagan expresiones de cálculos fuera completamente de la realidad.

El proletariado nacional, por principios, es partidario de sueldos que permitan a los trabajadores vivir decorosamente, y ojalá que todas las inversiones que se hicieran por el Estado, representaran para el país idénticos beneficios a los que ha de reportar la Dirección del Trabajo, nosotros confiamos en el sereno espíritu de los congresistas y en la justicia de nuestra causa. Lucharemos hasta poder contar con la Subsecretaría o Secretaría del Trabajo. Batallamos en un plano de elevados principios, y contamos con el apoyo más decidido de los trabajadores que sabemos es el sentir también de los señores congresistas».

INFORMACION POLITICA

El Ejecutivo Provincial Conservador de la Habana aprobó la solicitud de tacha como Representante del Dr. Wifredo H. Brito.—El domingo tomará posesión Barceló y el lunes los Representantes de Oriente.—Hoy se verán en el Tribunal Supremo los recursos electorales de Las Villas.—Representantes de esta provincia que tomarán posesión.—Citado el Ejecutivo Municipal Progresista.—Tomó posesión Boffill de la Alcaldía de Manzanillo.—Otras noticias de la política

El Ejecutivo Provincial Conservador acuerda interesar la tacha del doctor Wifredo H. Brito

Conforme estaba convocado, ayer a las tres de la tarde se reunió en la residencia del doctor Vito M. Gandia 15 y 16 en el Vedado. el Comité Ejecutivo Provincial del Partido Conservador, bajo la presidencia del señor Emilio Sardiñas.

Según se nos ha informado, se encontraban presentes los siguientes miembros del Comité: Albarrán, Candia Torres, Moynelo, Borrell, del Pino (hijo); Ugarte, Arias, Pruna Blanco, Márquez, Barrera Lasarte, Canton, Guillermo Martínez, Delgado, Centellas y Rodríguez Piloto.

En dicha reunión fué presentado un escrito interesando, por multitud de razones que en el mismo se alegan, la tacha como representante del doctor Wifredo H. Brito.

Puesta a votación la moción, se abstuvo de votar el señor Centellas, y votó en contra de ella el señor del Pino, aprobándose.

El miércoles o jueves tomará posesión Antonio Ruiz

Se da como asegurado que el miércoles o jueves tomará posesión de su cargo, el Gobernador electo señor Antonio Ruiz. Al efecto, ha presentado un escrito a la Sala de lo Civil de la Audiencia interesando una certificación que de serle expedida, como se espera, legalizará su toma de posesión.

Señalada para el 23 la apelación de las nulidades de la Provincial

La Sala de lo Civil del Tribunal Supremo ha señalado para el día 23, a la una de la tarde, la vista del recurso de apelación establecido contra el fallo de la Audiencia que se contrae a las nulidades decretadas por la Junta Provincial Electoral de la Habana.

El domingo tomará posesión el Gobernador Barceló

Todo estaba dispuesto para mañana miércoles, para la toma de posesión del Gobernador Barceló, pero dificultades en la terminación de los documentos correspondientes, han retrasado el acto. Tomará, pues, el próximo domingo.

La vista de los recursos electorales de Las Villas

Esta tarde, a la una, tendrá lugar ante la Sala de lo Civil del Tribunal Supremo el recurso de apelación establecido contra el fallo electoral que se refiere a las reclamaciones de la Sala Primera de la Audiencia de Santa Clara.

En el proceso electoral de las Villas, este recurso es muy importante.

Representantes villareños que tomarán posesión el miércoles

Capestany, Ruiz Mesa y Diego Váz quez Bello se disponen a tomar posesión de sus actas como representantes, el próximo miércoles. A estos candidatos no les afectan las complementarias.

Los de Oriente tomarán posesión el próximo lunes

Los representantes conservadores, liberales y papulores, que no les afectan las elecciones especiales de Oriente. tomarán posesión el próximo lunes. Al menos, se piensa que para esta fecha ya estará la documentación en la Cámara.

El precio de la carne bajará al caer el trust

El Sr. Oscar Gans dice que a partir del día nueve de julio se volverá a comer carne barata

Con fecha de ayer, el doctor Oscar Gans y Martínez, a nombre y en representación de la Asociación de Encomenderos de la Habana, se ha dirigido al Consejo Deliberativo del Distrito Fiscal, manifestando que los integrantes de dicha Asociación son comerciantes del giro de carnes, que tienen licencias del extinguido Municipio de la Habana, para ejercer como encomenderos en el Matadero Industrial, que prestaba el servicio público de matanza de reses, por contrato existente entre la entidad propietaria de dicho Matadero y el Municipio, hoy Distrito Central. Cuando el Consejo —añade—suspendió dicho dicho contrato, sus representados que daron impedidos de continuar el ejercicio de sus comercios, el que se proponen reiniciar el próximo día 9 de julio, fecha en que es ejecutorio el reciente acuerdo adoptado por el Consejo Deliberativo, restableciendo el servicio público de matanza de reses en el citado Matadero Industrial.

Tras distintas consideraciones, el doctor Gans, solicita el abaratamiento del precio de la carne. He aquí sus palabras:

«Es esencial y perentorio toda medida que propenda a impedir que el público de la Habana TENGA HAMBRE DE CARNE, porque el precio que para aquella rige convierte este alimento en artículo de lujo, y por ello, es de urgencia, de necesidad perentoria, la adopción de medidas que al restablecer de hecho el servicio público de matanza de reses, abarate el precio de ese artículo. Y si esto es cierto, el Consejo Deliberativo deberá proveer de conformidad este escrito, disponiendo, que sin perjuicio de la resolución que se dicte en definitiva resolviendo el recurso de reforma que ha interpuesto la entidad propietaria del Matadero Industrial contra el acuerdo de este Consejo Deliberativo que dejó sin efecto la suspensión del Contrato para el servicio público de matanza de reses, se dé inmediato cumplimiento el próximo día 9 de julio a dicho acuerdo, a fin de que los Encomenderos libres puedan concurrir desde ese día al Matadero Industrial a competir libremente con los mataderos existentes, y a demostrar a esta Colectividad como puede venderse la carne a precios mucho más bajos».

Nos escribe el delegado Duany Méndez

El Procurador Duany Méndez, delegado a la Nacional por el Partido Conservador, nos escribe una extensa carta en la que, después de multitud de consideraciones desea hacer constar que no asistió al almuerzo político del domingo en la finca Somorrostro, como se ha publicado.

Andan juntos Ramón Rivero y Vistuer

Saludamos ayer en la jefatura del Despacho de la Cámara los candidatos a consejeros por el populismo señores Rivero y Vistuer. Según ellos, hasta mediados del próximo mes no podrán tomar posesión de sus cargos.

Citado el Ejecutivo Municipal Progresista

Miguel Angel Campos y R. Castillo Rojas, Presidente y Secretario de Correspondencia, respectivamente del Comité Ejecutivo Municipal del Partido Progresista. citan a sesión a dicho organismo, la cual tendrá lugar (no dice el día) a las 8 y media de la noche, para tratar de diversos asuntos.

Tomó posesión ayer Boffill de la Alcaldía de Manzanillo

Nuevo Alcalde tiene Manzanillo desde ayer. Y esta vez, conservador. El señor Bofill ha tomado posesión de la Alcaldía, que es una de las primeras de la provincia.

Las naciones que no pagan a EE. Unidos

Los diplomáticos de aquellas fueron al Departamento de Estado a saber la decisión

WASHINGTON, junio 19. (AP.)—Los diplomáticos de las naciones de Europa que no pagan sus deudas visitaron hoy el departamento de Estado con el fin de informarse de la decisión del presidente Roosevelt de que a la revisión de los convenios de las deudas tiene que preceder el pago de las vencidas.

El Embajador de Laboulaye, de Francia, el Embajador May, de Belgica, y el Embajador Patek, de Polonia, se entrevistaron con el secretario interino Mr. Moley, asesor y Jefe del Ejecutivo en materia de deudas.

Los visitantes manifestaron a los representantes de la prensa que no habían hecho nuevas proposiciones. Los funcionarios del departamento declararon más tarde que no había cambiado la situación.

Phillips y Moley prepararon todas las fechas de una serie de conferencias entre el presidente Roosevelt y las naciones que han pagado total o parcialmente sus deudas. Estas conversaciones comenzarán, según Moley, a fines de julio, dándose tres o cuatro días a cada nación.

Palacio

EL PRESIDENTE

Continúa recogido en sus habitaciones particulares el señor Presidente de la República, afectado aún por la enfermedad que le ha hecho guardar reposo desde hace días.

El doctor Enríquez, médico de cabecera, lo visitó muy temprano y aunque lo encontró sin fiebre, le recomendó, no obstante, reposo absoluto.

Con tal motivo las audiencias continúan suspendidas, no habiendo recibido durante la mañana de ayer el Jefe del Estado más visita que la del secretario de Guerra y Marina, general Alberto Herrera.

RECONSTRUIR PARA GANAR

Una de las primeras visitas a Palacio ayer fué la del presidente del Senado, comandante Alberto Barreras. Acudía a interesarse por la salud del Presidente y cuando se retiraba, refiriéndose a la política del momento, declaró que si el partido Liberal quería ganar en las elecciones que se aproximan, «tendría, antes, que reconstruir sus filas».

SOBRE REFORMA

Contestando después el presidente del Senado a las preguntas de los periodistas, sobre posibilidades de reforma de la Constitución, dijo que si hay reforma, habrá mensaje del Ejecutivo Nacional; pero que, hasta el presente, nada conocía sobre ese particular.

NO DESPACHARON

En las horas de la mañana de ayer acudieron a Palacio, con el propósito de despachar con el Jefe de la Nación, los secretarios de Comunicaciones, Agricultura, Justicia, Instrucción Pública, Guerra y Marina y Hacienda.

Estos señores se retiraron sin poder ver al Presidente. Sólo el general Herrera entró, unos momentos, en el cuarto privado del general, saludándolo.

MAS VISITANTES

Otros señores que acudieron a Palacio ayer fueron el secretario de Gobernación; el gobernador de Matanzas señor Israel Pérez, al que acompañaba el representante Benigno González. De Palacio fueron a visitar al secretario de Gobernación para tratarle asuntos relacionados con los Ayuntamientos de Cidra y otros pertenecientes a aquella provincia, que están siendo estudiados.

También vimos al secretario de Obras Públicas, ingeniero Onetti, que acudía a interesarse por la salud del Presidente; al Mayor de la ciudad señor Tirso Mesa; al coronel Charles Aguirre, que acudía con igual motivo; a los políticos Sampedro; capitán Rodríguez Batista y al señor Agustín López, de Camagüey, así como a Guedes; Mendoza; y muchos políticos más de las Villas y de Oriente.

En la Terminal, anoche

EN EL EXPRESO LIMITADO

Embarcaron ayer rumbo al interior, entre otros, los señores Rafael Serrat y señora, para Santo Domingo, Augusto Valiente y José P. Gil, hacia Camagüey; Anselmo Parra, Víctor Laredo y Alfonso Méndez, para Holguín; Oscar Núñez, hacia Colón; Miguel Caparó, para Sagua la Grande; Ramón Pomés, hacia Sancto Spíritus; Oscar Hernández y los doctores Oswaldo de Lara y Luis Tamayo, en dirección a Santa Clara.

OTROS VIAJEROS EN EL EXPRESO LIMITADO

Los señores Angel Suárez y Wifredo Lima, para Santiago de Cuba; Roberto Valdés Olano y Fernando Otero, para Manzanillo; Cosme Hidalgo y señora, hacia Ciego de Avila; Gabriel Ochoa Ruiz, para Trinidad; Miguel Díaz Rubio, Vicente Irigoyen, hacia Camajuaní; Carlos Angulo y señora, para Matanzas; Octavio Lamas, hacia Cienfuegos; Manuel Ortiz y señora, para Morón y Rubén Navarrete, en dirección a Bayamo.

EL TREN DE SANTA CLARA

Llegó con un retraso de 35 minutos y muy escasos pasajeros, entre ellos los señores Anselmo Torres y señora, de Calabazar de Sagua; Arturo Padrón, de Trinidad; Joé A. Piñar y Eusebio Dorta, de Cienfuegos; Arnaldo Bellón, Raúl Bravo, de Santa Clara; Evelio Pascual y José E. Smith, de Cárdenas; Luis Sánchez de Placetas; Benjamín Aldama y César Almas Cepero, de Cruces, y Manuel González, procedente de Santa Clara.

EL ABOGADO DE MITCHELL ESTIMA LEGAL LA VENTA PARA DEMOSTRAR PERDIDA

NUEVA YORK, junio 19 (AP.)—La legalidad de efectuar ventas de acciones para demostrar pérdidas en el informe federal sobre ingresos personales, fué defendida hoy por Max D. Steaur, al hacer el sumario en defensa de Charles E. Mitchell, ex presidente del National City Bank, acusado de haber evadido el pago de impuestos.

EL DR. PEDRO L. CAPESTANY DESMIENTE UNA DENUNCIA

El doctor Pedro Luis Capestany nos informa en relación con la denuncia interpuesta por Victoriano Blanco— noticiada en estas columnas—de los siguientes extremos:

Que dicha denuncia solo persigue la indefinida demora en la ejecución de una sentencia firme de desahucio, lastimando al par la honra ajena, proponiéndose el doctor Capestany proceder judicialmente por falsa denuncia.

La casa—quinta objeto del desahucio—Palatino 7, fué adquirida en julio pasado, por el actor señor Pedro Gómez Cueto, a virtud del procedimiento hipotecario que siguió a la sociedad Rodríguez, Incera y Cía anterior propietaria del inmueble.

Cortes y Retazos

Hoy es día de oferta especial y extraordinaria de Cortes y Retazos.

Entran en ella telas de la mayor novedad, tejidas según los colores y los dibujos de moda.

PRECIOS REDUCIDISIMOS.

Planta baja.

El Encanto

Halague su sentido de la elegancia luciendo "algo nuevo"

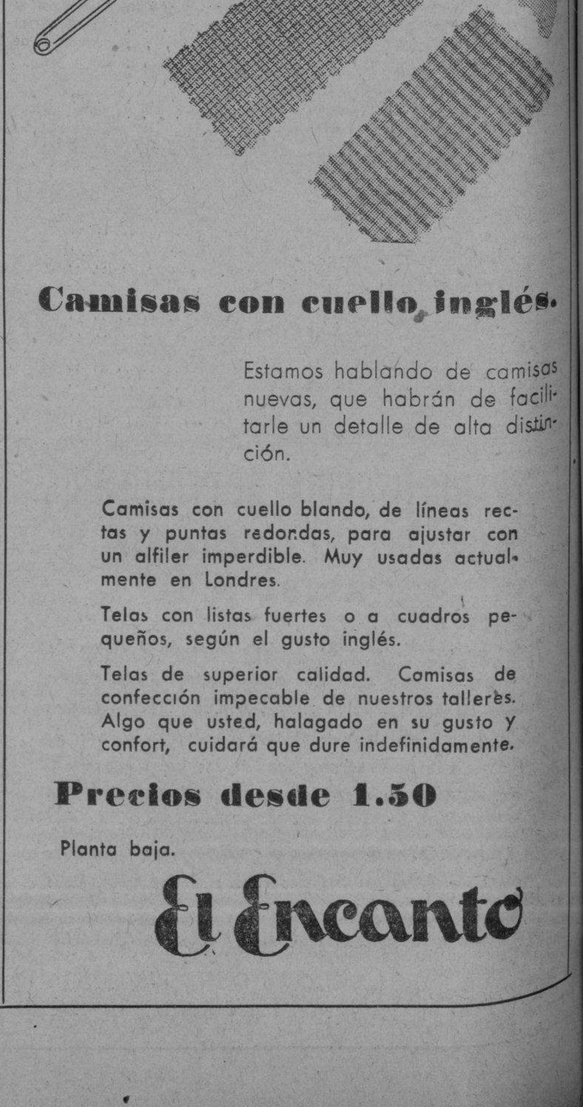

Camisas con cuello inglés.

Estamos hablando de camisas nuevas, que habrán de facilitarle un detalle de alta distinción.

Camisas con cuello blando, de líneas rectas y puntas redondas, para ajustar con un alfiler imperdible. Muy usadas actualmente en Londres.

Telas con listas fuertes o a cuadros pequeños, según el gusto inglés.

Telas de superior calidad. Comisas de confección impecable de nuestros talleres. Algo que usted, halagado en su gusto y confort, cuidará que dure indefinidamente.

Precios desde 1.50

Planta baja.

El Encanto

M.E.C.D. 2016

9A SECCION Z

TELEFONOS:
Dirección. A-4151
Jefe de Redacción. A-3205
Sección de Sports. M-7911

DIARIO DE LA MARINA

TELEFONOS:
Quejas M-7911
A. Clasificados . . A-3333
Agencia Mariano. FO-7380

9A SECCION Z

AÑO CI — ACOGIDO A LA FRANQUICIA POSTAL — HABANA, MARTES, 20 DE JUNIO DE 1933 — EL PERIODICO MAS ANTIGUO DE CUBA — PAGINA ONCE

LA ACTUALIDAD

Rasgo final de Barberán y Collar

Por LEON ICHASO

El banquete ofrecido por el Embajador de España, Don Luciano López Ferrer, en el Hotel Nacional, a las Autoridades cubanas, fué un epílogo digno de todos los íntimos contactos espirituales, de todos los devotos homenajes exteriores e interiores, de todas las férvidas efusiones con que el alma entera de Cuba sacudió el malestar de su marasmo económico, para responder a la taumatúrgica hazaña y al mensaje español de Barberán y Collar. Bella síntesis en que sin empalagos de enfáticos lirismos, sin manoseos de tópicos vulgares e insinceros, sin chinchines de platillos y bombos, trasnochadamente oratorios, brotaba la confraternidad efectiva, sencilla e intensa de cada apretón de manos a los héroes del «Cuatro Vientos», de cada sonrisa hecha admiración y satisfacción, de los selectos comensales, de cada palabra de los discursos allí pronunciados. Parece que se había dicho todo en los hurras con que se desgajó y se enronqueció el pueblo al recibir a los dos inmensos aeronautas; en los actos sociales y oficiales con que se glorificó su proeza y en la resonancia con que vibró de mundo a mundo. Pero todavía quedaba algo más elocuente, algo más emotivo, algo más espiritual, algo más hermosamente quijotesco. Quijotesco en lo que encierra de desinteresado, de grande, de hidalgo, de noble y caballeresco esta palabra. Tras el brindis del P. Gutiérrez Lanza, lleno de devota y admirativa unción en loa de los aviadores y de la fusión de su patria con la segunda patria cubana; tras el verbo cálido del diputado español don Marcial Dorado; tras la magnificentísima alocución con que el Presidente de la Cámara señor Rafael Guas Inclán prendió entre engarces de oro todo el evangelio cordial de los Máximo Gómez y de los Martí y tras el resumen en que el Embajador de España hizo de cada palabra un latido de su alma abierta a todas las expansiones sinceramente fraternas y a todas las gratitudes vino como la oración más significativa y más hermosa, como el remache más espiritualmente aristocrático, el rasgo genialmente magnánimo y humanitario de Barberán y Collar.

Se levantó Barberán y en tono sencillo, familiar, íntimo, dijo: «Agradecemos en el alma el entusiasmo y el cariño con que nos han recibido en este país, españoles y cubanos. Agradecemos a la Cervecería La Tropical, el cheque de cinco mil pesos con que nos ha obsequiado, a la Polar el de quinientos pesos y al National City Bank el de la misma cantidad. Estas empresas generosamente han querido aliviar así nuestra nada desahogada situación económica. Estos donativos nos hubieran dado, en efecto, la satisfacción de cierta holgura económica. Pero para nosotros es mayor la satisfacción de entregarlo al señor Cónsul de España para que los reparta entre los indigentes de Cuba».

Esta satisfacción supera, sin duda aun a la de su triunfo. Este rasgo es mayor aún, si cabe, que el de su hazaña. Realizaron dicha hazaña con propósitos e impulsos meramente espirituales, con anhelos de engrandecimiento para su patria y de gloria para la aviación española. Este fué su único interés. Ningún otro ha entrado en su vuelo. Ellos son pobres. Pero, ¿qué les importa su pobreza ante la riqueza del éxito inmortal que han alcanzado y ante el tesoro de afectos y de cariños y de loores que han de llevar a España tras su viaje?

Este desprendimiento, tan extraño en estos tiempos en que todos los más grandes problemas y todas las más gigantes empresas y todas las más afanosas aspiraciones giran en torno de la economía, no se puede concebir más que en hombres de nuestra raza. No ha muerto todavía en ella, a pesar de tantos Panzas la progenie de los Quijotes. Esta es eterna para su gloria. Tan eterna como el milagro de su vuelo. Tan eterna como este rasgo con que se han despedido, para no olvidarlo nunca, de este pueblo que así sabe estremecerse ante todo lo grande y ante todo lo gallardo.

1º,000 INGENIEROS MILITARES ECIBIDOS POR EL S. PONTIFICE

CIUDAD VATICANA, junio 19.—(AP.)— Su Santidad Pío XI dirigió la palabra hoy a dieciocho mil miembros de la Asociación de Ingenieros Militares, uno de los mayores grupos jamás recibidos en el Vaticano.

Desde un balcón que da al Patio de San Dámaso, el Pontífice dió las gracias a los ingenieros por haber venido a verlo, y les concedió la bendición papal. Los ingenieros le presentaron una medalla de oro.

Por la mañana los miembros de la asociación, que está celebrando una convención en Roma, se reunieron en la Plaza de Venecia para tributar una delirante ovación al premier Mussolini, que apareció en un balcón haciendo el saludo fascista.

Menudean los incidentes en la vista de la causa por los sucesos de agosto

SANCHEZ ROMAN FUNDARA OTRO PARTIDO

La vigencia de la ley de comunidades

Con la sustitución de la enseñanza entrará en vigor el 1 de octubre próximo

MADRID, junio 19 (AP.)—El ministro de Justicia, Alvaro Albornoz, ha declarado hoy que la ley de Congregaciones y confesiones religiosas entrará en vigor el primero de octubre próximo con la sustitución de la enseñanza en las escuelas religiosas por la enseñanza laica.

Agregó que la sustitución de la segunda enseñanza y enseñanza técnica que dan actualmente las congregaciones religiosas se efectuará el primero de enero del próximo año.

SANCHEZ ROMAN FUNDARA UN NUEVO PARTIDO

MADRID, junio 19 —(AP.)— Ha despertado considerable interés en los círculos políticos el anuncio de que el catedrático de la Universidad Central y diputado a Cortes, señor Felipe Sánchez Román, formará un nuevo partido en breve plazo, al cual se sumarán importantes figuras republicanas conservadoras.

Se da como casi seguro que al nuevo partido conservador se unirán los elementos que pertenecieron a la Agrupación al Servicio de la República, señores González Uña, José Ortega Gasset, Miguel Unamuno y otras connotadas personalidades.

Se considera probable que el partido progresista de Alcalá Zamora se unan al partido de Sánchez Román.

Todavía no se ha dado a conocer el programa de la nueva agrupación política.

La mayor alegría de mi vida-dice "Miss España"-será el día en que a Galicia le sea concedido el anhelado estatuto

El fallo no fué bien acogido—sigue diciendo—lo cual no quiere decir que el público que protestó tenga razón.

De actuar yo de jurado, mi voto sería para «Miss Francia»

En nuestro colega de Vigo, El Pueblo Gallego», hallamos la siguiente interesante entrevista de uno de sus redactores con la señorita Emilia Docet, proclamada «Miss España» en el concurso internacional abierto por el periódico madrileño :Ahora». He aquí cómo cuenta sus impresiones la señorita Docet, que, como es sabido, fué derrotada por «Miss Rusia», sus impresiones:

Nos recibe la simpática María Luisa, hermana de «Miss España» que nos introduce en un saloncito cuajado de retratos y de trofeos deportivos. Unos minutos de conversación y Emilita Docet irrumpe alegre, optimista, y nos quiere hacer salir de su casa.

—¿Pero es que os parecen pocas, a vosotros las cosas raras que me hicieron decir los periodistas?

Si no fueras de «El Pueblo Gallego», ya podías marcharte porque no te recibiría. Estoy enojada, cansada, agotada y...

Bueno: el viaje ha sido magnífico. Ya lo habéis dicho vosotros y ya lo he vivido yo, que para mí es lo principal. Barcelona me ha gustado muchísimo. Es sencillamente admirable. Si yo tuviera que vivir fuera de Vigo, ninguna ciudad me agradaría como aquélla.

Los catalanes tuvieron muchísimas atenciones para mí, sobre todo «Miss

Señorita Emilia Docet, «Miss España 1933»

Cataluña», para la que guardo gran cariño. Por cierto que he visto la anécdota que publicásteis de mi beso a Maciá. Es cierta, e insisto en que Maciá es un símbolo. A Galicia le hace falta, muchísima falta, un hombre como Maciá.

MADRID

Madrid es siempre Madrid y para la gran ciudad madrileña y para sus hijos guardo también mi gratitud. Cuando llegué, el público no me reconocía ya, y muchos fueron los que me preguntaron si yo era «Miss Italia». No sé qué parecido podrían ha-

Señorita Tatiana Marlow, belleza rusa proclamada «Miss Europa.

berme encontrado con la bellísima enviada de Italia. Al advertir, al darse cuenta el público de que yo era quien soy, Emilia Docet, prorrumpió en grandes aclamaciones y vivas a «Miss España». Ya no me dejaron un momento. A todos lados, a todas partes, venía conmigo el buen pueblo de Madrid. Me piropeaban, y todos me deseaban el triunfo final. Aquello resultó en verdad imposible.

El cariño del público madrileño y de su sociedad se manifestó conmigo de tal manera, que he tenido noches de cenar tres veces, por no poder rehusar ninguna de las invitaciones.

Llegué a conquistar tal popularidad en Madrid, que una vez, teniendo que visitar a unos parientes, fuimos a pie por estar en huelga los taxistas. El público, al darse cuenta de que yo era «Miss España», me rodeó de tal manera y en tal cantidad, vitoreándome y aclamándome, que se me hizo imposible seguir adelante en el camino, y cuando quise dar vuelta, tampoco pude lograrlo por que la calle estaba completamente obstruída. Llegó a adquirir la aglomeración tal magnitud que tuvo que intervenir la guardia de Asalto para despejar la calle que tenía interrumpida su circulación.

Tuve que marchar rodeada de guardias, como si fuera presa, y en medio de las aclamaciones de la multitud.

En una función del teatro Fontalba, el público que se dió cuenta de mi presencia, me aclamó y me aplaudió con tal calor, que a la hora de la salida tuve que hacerlo por una puerta reserada.

EL FALLO DEL JURADO

Es injusta la gente cuando comenta el fallo del jurado. La elección ha sido bien realizada, porque cualesquiera de las «Misses» presentadas merecía el título. Todas eran bellísimas, todas muy distinguidas y muy buenas compañeras. No obstante, me agradó sobremanera «Miss Francia». Puedes creerme que estoy encantada de, al fin, estar fuera del jaleo.

En realidad, yo nunca creí que sería elegida «Miss Europa». Aparte de que creo que había muchachas más guapas, hay también la razón de mi nacionalidad. No parecería bien que celebrándose el concurso en España la tierra de la hidalguía y del pundonor, apareciera premiada, una española. Eso está bien para naciones más mercantilizadas o materializadas. Por ventura de todos, España sigue siendo aún idealista.

En cuanto a mí, me alcanzó con la satisfacción que me dió el escultor Benlliure. Me dijo:

—Pequeña: Reunes todas las condiciones pero no es posible concederte el título.

La elección fué un espectáculo realmente bello. La presentación de las «misses» al público y el desfile por el puente de plata gustó muchísimo Se notó algo de falta de organización. En este sentido, estuvo mejor cuando se hizo la proclamación de «Miss España».

Por otra parte, el Jurado hizo esperar demasiado tiempo el fallo y la gente se impacientó.

Después de seleccionadas las señoritas de Francia, Rusia, Hungría y yo, llegó al Jurado un recado del Presidente de la República quejándose de la tardanza. En ese momento, quedamos solamente seleccionadas «Mis Rusia» y yo. En seguida, sin decir una palabra más, fué presentada la señorita Rusia como «Miss Europa». El fallo no fué bien acogido, y eso no quiere decir que el público que protestó tenga razón para ello. Ya dije que todas, absolutamente todas las presentadas, eran acreedoras al título.

De actuar yo de Jurado, mi voto no obstante, sería para «Miss Francia» después de haberla visto personalmente. Por fotografía, hubiera dado el título a «Miss Bélgica».

UN INCIDENTE

Una vez proclamaba «Miss Europa» la señorita Rusia, salieron las concursantes a recibir las ovaciones del público. A mí, a pesar de reclamar insistentemente la multitud, no me dejó Mr. de Waleffe salir a agradecer los aplausos de mis paisanos. Esto lo hizo con bastante descortesía y a pesar de mis intentos de salir a corresponder a las llamadas y ovaciones que duraron más de diez minutos. Para desfigurar su acción, el señor de Waleffe me hizo retratar con «Miss Rusia», besándola. Así fué como todas las señoritas se encontraban en el palco y yo quedé, sola, sin poder agradecer los aplausos y las llamadas insistentes del público. De mis paisanos. Que sepan, aunque tarde, que no fué mi culpa ni mi deseo ser descortés con quien tan bien me ha tratado siempre.

Ya en la calle, el público que permaneció estacionado hasta las cinco de la madrugada, me ovacionó y me impidió que tomara un automóvil, obligándome cortésmente a ir a pie hasta la calle de Alcalá en que supliqué, rendida, que me dejaran tomar un auto.

A la llegada al hotel, ya a las seis, un público más imponente aún me esperaba. De entre él, se destacó un hombre del pueblo que agarrando del brazo a mi papá le dijo:

—Usted que es un hombre y padre de la chica, ¿por qué no les pegó a esos tíos? ¿Pero es que cree usted que hay derecho a eso?

ANECDOTAS

Sí, recuerdo alguno. Cuando llegué a Barcelona, al desembarcar en la estación a las dos de la madrugada, un caballero, que debía ser presidente de alguna sociedad gallega, me cogió de un brazo, y dirigiéndose al público gritó a todo pulmón:

—Mirenla, mirenla. Ya sabía yo que «Miss Galicia» era más guapa de lo que aparece en las fotografías!

GALICIA ANTE TODO

Emilia nos enseña una preciosa insignia de oro del Partido Gallegusta. Me la regaló el partido porque soy su afiliada. Yo vería con inmensa satisfacción que todas las mujeres de Galicia la llevaran, como yo, en su pecho.

La mayor alegría de mi vida, será el día en que a nuestra tierra se le conceda su Estatuto.

VIGO, MI VIDA Y MI CORAZON

Ahora empiezo a ser de nuevo feliz. ¡¡¡Vigo!!! Mi Vigo. Todas las más intensas emociones de mi vida las debo a mi ciudad. Por ella, más que por nadie, ambicioné ser «Miss España». Tal vez, también por Vigo, hubiera deseado ser «Miss Europa».

El recibimiento de hoy ha sido algo que llevaré por siempre como el mejor recuerdo, el más cariñoso recuerdo de todo este jaleo en que me he metido y que, ya desde hoy, empieza a parecerme un poco un sueño.

A ESTUDIAR, A VIVIR...

Ahora a estudiar. A terminar mi carrera. A ser de nuevo una gallega más entre las miles de gallegas que, con más derecho que yo, podrían llegar a ser «Miss Europa».

En seis pueblos de Jaén, los obreros del campo y mineros están ocasionando desórdenes

Un crédito de millón y medio de pesetas ha sido votado ayer por la Comisión Gestora de la Diputación Provincial de San Sebastián para los damnificados por los temporales

JAEN, junio 19. (AP.) En el pueblo de Arjonilla los obreros del campo se han declarado en huelga, después de un choque entre los trabajadores y la fuerza pública, durante el cual los guardias causaron varios heridos.

También se han declarado en huelga los obreros del campo de los pueblos de Villa Carrión, Andujar, Lopers y Guadalimar, así como los mineros de la cuenca de Linares.

En Arjonilla los obreros iniciaron los disturbios cuando los guardias lesionaron de un sablazo en la cabeza a un trabajador por negarse a ser arrestado. Se acusa al citado obrero de insultos a la autoridad.

CREDITO PARA OBRAS Y PRA LOS DAMNIFICADOS

SAN SEBASTIAN, junio 19. AP.

En la sesión celebrada hoy por la Comisión Gestora de la Diputación provincial se ha votado un crédito de 1,500.000 pesetas para reparar los daños causados en días pasados por los temporales:

La mitad de dicha suma se utilizará en la reconstrucción de puentes y caminos y la mitad restante en socorrer a los damnificados.

Se están haciendo gestiones con el fin de que el Gobierno central vote un crédito apropiado a la magnitud del desastre y se cree que allegarán sumas considerables con suscripciones populares.

DETENCIONES ORDENADAS POR EL JUEZ DE LA CAUSA POR LA MUERTE DE CARAVACA

SEVILLA, junio 19. (AP.) El juez especial que entiende en la causa incoada con motivo del asesinato del industrial, señor Pedro Caravaca, así como de otros recientes crímenes, ha ordenado la detención de personas sospechosas que han estado visitando frecuentemente el juzgado.

Obedecen estos mandamientos de arresto a que el juez ha podido comprobar que cinco empleados a sus órdenes están complicados en los planes de los sindicalistas para demorar y hasta obstruir las causas contra los sindicalistas.

Ha sido detenido, con este motivo, el secretario de la Organización sindicalista.

ENSALADA

«El mahatma Gandhi sigue vigilado, extrañando a todos que no cese de beber grandes cantidades de agua».

Es que hay que ver lo seco que está...

«Cassel.—Se cree que sea el esposo de la princesa italiana Mafalda el nuevo presidente superior que se anuncia para la provincia de Hesse».

Hesse debe ser.

«La sugestión de los federales consiste en que se haga una pregunta al señor Azaña para que determine de modo concluyente qué se propuso al pedir la tregua de las oposiciones».

No irse mientras viva: no se hagan ilusiones.

«Chicago.—Para evitar el robo del diamante «Ojo de Buda», le depositarán en una vitrina con gases lacrimógenos».

Y el primero que llorará será el «Ojo de Buda».

«Con la asistencia de don Manuel Cordero se celebró un mitin laico y contra la obstrucción en Carabanchel Bajo. A poco estallaron dos petardos, arrojados sobre el tejado, lo que produjo alarma indescriptible, negándose todos a celebrar el acto sin la protección de la Guardia Civil».

Parece mentira que a los laicos les preocupe lo que ocurra de tejas arriba...

(De «Informaciones», Madrid.)

EN VEZ DE MIGA TENIA CUARENTA Y NUEVE BALAS

MALAGA, junio.— Un carabinero de servicio en el puerto observó que un individuo llevaba un pan, inspirándole sospechas.

Se comprobó que el pan contenía 49 balas. Otros dos individuos que marchaban acompañando al portador del pan arrojaron al mar tres pistolas.

Se logró detener a los tres.

LA REFRIGERACION ESPECIAL PARA LAS GRANDES OBRAS DE LA REPRESA DE BOULDER

WASHINGTON, junio 19 (AP.) — Un inmenso sistema de refrigeración ha sido instalado en la represa de Boulder, Colorado.

A medida que se levantan las obras de concreto, se instalan tuberías de dos pulgadas, por las cuales circula agua helada constantemente. Cuando la obra quede terminada habrá ciento cincuenta millas de tubería.

Los ingenieros dicen que la temperatura del concreto sube unos 40 grados después de ser colocado en su lugar y que «se necesitarían varios siglos para eliminar el exceso de calor sin la ayuda de medios artificiales, y el proceso causaría aberturas peligrosas».

BARBARA HUTTON, LA MAS RICA HEREDERA AMERICANA, CONTRAE MATRIMONIO HOY

PARIS, junio 19 (AP.)—Mañana se efectuará la ceremonia civil del matrimonio de miss Barbara Hutton, la heredera más rica de los Estados Unidos, con el príncipe Alexis Mdivani.

Según el contrato matrimonial miss Hutton seguirá administrando su fortuna, heredada de su abuelo Frank W. Woolworth, famoso príncipe de los «Ten Cents». Sin embargo, la dote de la bella heredera representa una suma fantástica.

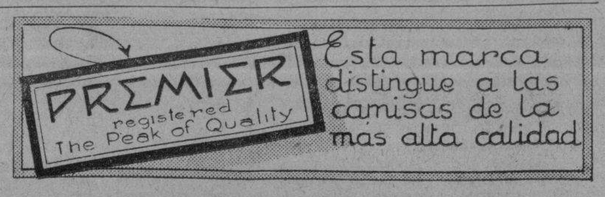

Gran número de jefes y oficiales que se hallaban detenidos en diversas provincias han sido trasladados estos días a Madrid

Tanto los alrededores del Palacio de Justicia, donde se está efectuando la vista del proceso sensacional, como los pasillos de aquél, aparecen llenos de policías, ante el temor a los desórdenes. En el interior de la Sala comenzó el proceso en medio de una gran excitación

MADRID, junio 19. (AP.) — En medio de una gran expectación comenzó hoy en el Tribunal Supremo la vista de la causa contra los complicados en el levantamiento revolucionario contra el Gobierno de Azaña, ocurrido en agosto de 1932. Las autoridades habían adoptado grandes precauciones para evitar desórdenes y tanto los alrededores del Palacio de Justicia como los pasillos estaban llenos de policía.

Los procesados fueron conducidos al Palacio de Justicia desde Prisiones Militares por oficiales de la Guardia Civil.

La sala, donde se reunió el tribunal, estaba llena de abogados, periodistas y familiares y amigos de los procesados.

Comenzó la sesión con la lectura del extracto de la causa por el secretario de la Sala.

SERA ACTIVADO EL PROCESO

Se tiene entendido que el tribunal abriga el propósito de activar todo lo posible el proceso que, a juicio de algunos, puede durar hasta más de tres semanas, dado el número de procesados y de testigos que han de deponer en la vista.

Los procesados militares se presentaron de uniforme, excepto el general Cavalcanti.

Durante la lectura de las apuntaciones, los defensores protestaron de que se haya violado el artículo 680 de la Ley de Enjuiciamiento Militar que dispone se dé la mayor publicidad posible al acto.

El letrado don Joaquín del Moral recusó a la Sala entera, diciendo que está integrada por magistrados nombrados por el Gobierno, como premio a sus actividades políticas, y no conforme a las leyes.

El defensor José Montoya, recusó al Fiscal de la República, señor Anguera de Sojo, por entender que sus opiniones sobre la conducta de los procesados ha de ser parcial, debido a que éstos son en su mayoría enemigos de la autonomía de Cataluña y el señor Anguera de Sojo es un político autonomista catalán.

La lectura de las apuntaciones se hizo con rapidez.

Se produjo poco después un incidente a causa de que el letrado señor Fanjul, refiriéndose al general Cavalcanti, insistió en mencionarlo con el tratamiento que le corresponde, exigiendo el presidente de la Sala que se le dier asolamente la denominación de «acusado» o «procesado».

En distintas ocasiones, el letrado Joaquín del Moral atacó a la presidencia de la Sala, lo que es motivo de la queja del fiscal, señor Anguera de Sojo y de que el presidente le impusiera una multa de 250 pesetas por desacato a la autoridad.

AMBIENTE DE EXCITACION

El general Cavalcanti negó toda participación en los hechos.

El procedimiento se desarrolla en un ambiente de gran excitación, menudeando los incidentes entre los letrados y la sala.

A continuación declara el general Fernández Pérez, manifestando que se trataba de un movimiento contra el Gobierno y no contra la República, motivado por el malestar que existía en el Ejército, a causa de los insultos que se le dirigían a diario por el periódico gubernamental «El Socialista».

Agrega que solamente hicieron uso de las armas para repeler una agresión de la fuerza pública y que no sacaron más fuerzas, que tenían preparadas en los cuarteles, por tratarse solamente de una demostración.

Terminadas las declaraciones se suspendió la vista hasta mañana.

CORONELES, TENIENTES CORONELES, COMANDANTES Y OTROS JEFES EN PRISIONES MILITARES

MADRID, junio 19. (S.E.)— Han sido trasladados a Priciones Militares los jefes y oficiales que, procedentes de Guadalajara, Sevilla y Cádiz, ingresaron en la Cárcel Modelo, reclamados por la Sala sexta del Tribunal Supremo a las resultas del proceso por la rebelión militar del proceso por la rebelión militar de agosto del año último.

Los jefes y oficiales referidos son:

Don Arturo Roldán Trápaga, coronel retirado de la Guardia Civil; don Emilio Rodríguez Polanco, coronel de Infantería; don Antonio Varea Bejarano y don Jesús Ransanz García, tenientes coroneles de la Guardia Civil; don José Alonso de la Espina, teniente coronel de Caballería; don Pedro Romero Basart y don Fernando Vázquez Ramos, comandantes de la Guardia Civil; don Fernando Olaguer-Feliú, don Alfonso Gómez Cobián y don Francisco Delgado Serrano, comandantes de Infantería; don Antonio Pérez Lázaro, don Francisco Rodríguez de Hinojosa y don Manuel Franco Pineda, capitanes de la Guardia Civil; don Eduardo Cariel Palazuelos, capitán de Caballería; d on Francisco Pedrero Vara don Luis Redondo García y don Manuel Elías Gómez, tenientes de la Guardia Civil y don Manuel Calderón Horrillo, don Manuel Gómez Cuervo y don Santos Hernández Carretero, tenientes de Infantería.

Los evadidos de V. Cisneros dan pruebas de gratitud al alcalde de Cezimbra, Portugal

Ha sido entregado al ministerio de Marina el canal para las experiencias hidrodinámicas en el que se harán estudios de las construcciones de la armada que antes iban al extranjero

(Corresponsal especial para el DIARIO DE LA MARINA)

LISBOA, junio.—Todos los fugados de Villa Cisneros que aun se encuentran en Portugal, y que son 21, acompañados de algunas personas de las familias de otros emigrados de España, fueron a Cezimbra, término de su viaje en catorce días, para entregar al alcalde, en su domicilio particular, una gran placa, con la reproducción de todas las firmas de los evadidos, con la siguiente leyenda: «Homenaje de gratitud al noble y hospitalario pueblo de Cezimbra, prototipo de la hidalguía portuguesa con los caballeros españoles que, llegados de Villa Cisneros el 14 de enero de 1933, después de penosa travesía, fueron cariñosamente recibidos y auxiliados por el vecindario».

El gobierno había prohibido cualquier acto oficial que en relación con esta visita pudiera celebrarse.

Antes de entregar la placa en la visita, que tuvo puramente un carácter amistoso y particular, se pronunciaron discursos, haciendo votos por la prosperidad de Portugal, terminándose con vivas a Cezimbra, Portugal y España.

Contestó el alcalde y otros oradores portugueses, que agradecieron los elogios a Portugal y Cezimbra, agregando que la hospitalidad es una virtud común a España y a Portugal, y los habitantes de Cezimbra no han hecho más que cumplir con su deber.

El coronel D. Gabriel de Benito entregó después 2,000 escudos para los pobres de la Villa, siendo todos muy aclamados, tanto en la sesión solemne como en la despedida en los «autocars» que les condujeron a la capital portuguesa.

EL CANAL DE EXPERIENCIAS HIDRODINAMICAS

MADRID, junio.—Se hizo entrega al ministro de Marina del canal de experiencias hidrodinámicas, que queda bajo el patronato de una Junta de gobierno que preside don Blás Cabrera.

Han sido nombrados director y subdirector los ingenieros navales señores González Aledo y López Acevedo, quienes, con otros que forman el equipo técnico de ingenieros del canal, estudiarán las construcciones de los barcos de la Armada.

Estos estudios se realizaban hasta ahora en el extranjero.

DETALLES DE LOS SUCESOS DE HERRERA DE PISUERGA

PALENCIA, junio.—Como ampliación de los sucesos ocurridos en Herrera del Pisuerga, sabemos que desde las últimas elecciones municipales, en que fueron derrotados los socialistas, triunfando íntegramente la candidatura derechista, se hallaban muy excitadas las pasiones políticas.

Un grupo afiliado a la Casa del Pueblo, agredió a unos jóvenes cuando salían del Teatro.

Acudió a apaciguar los ánimos el alcalde don Jenaro Salvadores, que con su esposa doña Cándida Merino se dirigía al coliseo.

Los alborotadores desobedecieron al alcalde e intentaron agredirle.

Acudió en su auxilio el Juez municipal don Pedro Sangrador, que fué recibido a tiros.

El Juez y el alcalde resultaron ilesos, pero la esposa del segundo recibió un balazo que le atraviesa un pecho, hallándose en estado gravísimo.

Acudió entonces la guardia civil y fué recibida a tiros.

Los guardias hicieron una descarga, resultando algunos heridos.

Se sabe que de la refriega resultaron heridos los socialistas Teodoro Mesón, Timoteo Fuentes, Félix Santamaría y otro más.

Los autores de la agresión a la esposa del alcalde han sido detenidos.

Se ha concentrado en Herrera del Pisuerga la guardia civil de los puestos de Osorno y Alar de Aguilar, al mando del teniente coronel jefe de la Comandancia de Palencia, señor De Juanes.

Se ha restablecido aparentemente la tranquilidad aunque los ánimos continúan muy excitados.

FALLECE EN BARCELONA EL GENERAL RODRIGUEZ PEDRE

BARCELONA, junio.—Fallecio en esta capital el general don Dalmiro Rodríguez Pedre, miembro que fué del Directorio Militar, nombrado por el general Primo de Rivera.

Había nacido el señor Rodríguez Pedre en abril de 1867. Ingresó en la Academia General Militar el 31 de agosto de 1883, y fué promovido alférez de Infantería el 10 de julio de 1888. Hizo las campañas de Cuba y Filipinas.

Por su cargo en el Directorio militar, fué procesado por la comisión parlamentaria de Responsabilidades y se le concedió la libertad provisional en atención a su delicado estado de salud.

La sentencia por las responsabilidades del golpe de Estado le condenó a veinte años de inhabilitación absoluta, sin pérdida de haberes ni derechos pasivos.

LOS COMANDANTES MARTIN PRAST Y SANCHEZ LAULHE SEPARADOS DEL EJERCITO

MADRID, junio.—El Diario Oficial del Ministerio de la Guerra publica sendas disposiciones, separando definitivamente del Ejército a los comandantes don Francisco Martín Prast y don José Sánchez Lauihé, de Infantería e Ingenieros, respectivamente, que, como es sabido, se fugaron recientemente de la prisión en que se hallaban desde los sucesos de agosto en Sevilla.

ORENSE, junio.—El Juez de Instrucción de Carballino ha comunicado telegráficamente al presidente de la Audiencia que en el pueblo de Salomonde, del Término Municipal de San Amaro, estalló una bomba en el domicilio del párroco don Crisanto Alvarez.

El artefacto produjo desperfectos en la finca, sin ocasionar desgracias.

El fiscal de la Audiencia dispuso que saliese, inmediatamente, para el lugar del atentado, el teniente fiscal señor Gómez Reino, a instruir diligencias.

DETENCION DE UN INDIVIDUO PORTADOR DE UNA BOMBA

ORENSE, junio.—Infundió sospechas a la policía un individuo que rondaba el Gobierno Civil.

Los agentes detuvieron al sospechoso y le encontraron una bomba, de regular tamaño, sin estallar.

Parece ser que el detenido declaró que se proponía colocar el explosivo en el Gobierno Civil.

Dice llamarse el detenido Manuel Guedes Franco. Tiene 19 años y es natural de Pereira (Taboadela).

Dice también ser obrero parado de las obras del ferrocarril Coruña. Zamora.

Después de prestar declaración, ingresó en la cárcel incomunicado.

Sobre las declaraciones hechas por Guedes se guarda máxima reserva.

Se cree que en este asunto hay complicados.

Se han practicado registros domiciliarios.

DESDE ESPAÑA

NIÑOS DE RETABLO

POR M. V. DE CABAL

ANIMACION extraordinaria bajo los arcos centenarios de la Universidad, de esta Universidad de Oviedo pajinada de gris y animada de azul; abuela en sus muros y en sus aulas, y nieta en sus pasillos y en sus patios. Desde media mañana hasta bien cuajada la noche, son tres los días en que la vieja casona ha visto el afluir y refluir de la muchedumbre desde sus puertas hasta su paraninfo ¡Qué bordonear de comentarios y preguntas ha sustituido al cotidiano chisporroteo de ingeniosidades y bromas estudiantiles!

—Has visto el retablo del mar?

—Es una cosa formidable!

—Sebastián Miranda es un artistazo!

Vuela la hipérbole de una en otra boca y los que aguardan que se abra una quiebra en la muralla movible y rumorosa sienten como crece su afán de hallarse ante la obra del escultor ovetense.

Sebastián Miranda. Su nombre no es de hoy; su triunfo no es de hoy; no se lo ha traído esta magnífica tabla en la que el artífice ha desbloblado, para soldarles luego en maravillosa ensambladura, sus dos pujantes facultades de imaginero y de miniaturista. Ayer aún los ecos de su fama llegaban a oidos de los mismos reyes y les metían en los ojos este mismo afán que se entró en los nuestros por contemplar su arte.

Sebastián Miranda expone a la alta crítica madrileña su retablo del mar; en la capital de la república su exposición acaso llegue a recordar la del malogrado e inmortal Julio Antonio, o aquella otra en que el alma de un público innumerable e inteligentísimo callaba presa de la emoción más honda y religiosa ante la fidelidad de la muerte hecha mármol en «Mi hermano Marcelo».

—Es que Miranda ha copiado la muerte en su retablo?

No; es la vida palpitante, descarnada, dura, con todas sus ansias, sus ternezas, sus crueldades yafanes infinitos. Es la abigarrada muitiud de las generaciones del mar con sus carnes broncíneas y secas los abuelos; con sus talles gravidos y sus brazos desnudos las hijas; con sus torsos de acero bruñido los hijos y con sus caritas y sus cuerpecillos de caracolas los nietos. Sobre los harapos de una madre casi niña prendese la encendida flor de un pequeñuelo a quien ella amamanta en la sublime despreocupación del momento; de las rodillas de la abuela se ha escurrido un angelote que parece tallado en coral y sobre la parduzca chaqueta de agua de un hombrón ancho y ceñudo se aprieta el pálido rebujito de una criatura que mira asombrada el extraño conjunto y acaso tiene miedo de aquel latido vigoroso que la cerca...

Hay en la admirable teoría de figuras de este enorme tablero una fuerza de subyugadora visualidad y de meditación profunda; cada uno de estos hombres, cada una de estas mujeres ya caducos y míseros, ya recios y espléndidos, dicen a la sensibilidad del espectador el secreto ancestral y siempre nuevo de las calladas tragedias del vivir, pero a nosotros, y con nosotros a los millares de espectadores que han dejado florecer su emoción bajo las arcadas centenarias de esta Universidad—nos han enamorado hasta la seducción, los niñitos desnudos que ha copiado Sebastián Miranda. Tras ellos se iba la ternura conmovida de las ancianas de humilde traza, de las madres jóvenes y bien vestidas, de las muchachitas que lo inundan todos estos días de mayo como las rosas los viales y las rosaledas. De las desgreñadas cabecitas, de las carnes rojas y desnudas parecía desprenderse un halo suave, un vaho tibio que penetrara pestañas y corazón adentro para reclamar una honda, inmaterial caricia... ¡Pedacitos de la carne de los pescadores, del alma de las vendedoras del pescado! ¡Ilusión del espíritu de una casta! Las manos de un hombre os han querido prender a las fimbrias del manto de la inmortalidad, es cierto; las generaciones del mar que puedan contemplaros serán acaso incontables. Y esto halagará vuestra esperanza y, como en los días de las ópimas mareas, hará relampaguear la risa en vuestras mejillas de bronce. Pero vuestro placer más íntimo, aquel que ponga en vuestras entrañas un dulce derretimiento, una palpitación abrasadora, un anhelo de llorar sin saber por qué y de reir cara a los cielos será siempre el que sintáis cuando vuestros ojos se detengan en este milagro de la vida y del amor que son vuestros hijos, los hijos de los marineros del Gijón de hoy, de la Asturias de ayer y de mañana.

M.E.C.D. 2016

BABE RUTH NO JUGO AYER POR ENCONTRARSE ALGO ENFERMO

LOS TIGRES DEL DETROIT HICIERON SALTAR DEL BOX A LEFTY GROVE DEL FILADELFIA, ATLETICOS

SPORTS DIARIO DE LA MARINA SPORTS

PAGINA DOCE HABANA, MARTES, 20 DE JUNIO DE 1933 AÑO CI

DESDE EL Bull Pen Por GALI

—Cambios en el Pittsburg.
—Lindstrom en el banco.
—Ruth a la inicial?

Dijimos hace días, hablando de los Piratas de Pittsburgh, que las cosas no marchaban muy bien en la troupe de Gibson y que algunos cambios tendrían que registrarse a fin de que variase la suerte de la novena. Y efectivamente, el domingo, al iniciarse la invasión del club por los terrenos del Este, el manager Pirata decidió alterar radicalmente el line up para asegurar mejor el hitting consistente del team.

Fred Lindstrom salió del line up y con él Tony Piet, cuyos errores estaban resultando demasiado caros en la intermedia. Johnny Vaughan dejó de ser el segundo bate para bajar al sexto turno y Paul Waner volvió al tercero, donde siempre ha dado magnífico resultado.

Con Adam Comorosky en el left field, los Piratas cayeron sobre los Braves de Boston y le metieron el juego por la cabeza con enorme facilidad, demostrando más habilidad para combinar sus batazos. El team se animó, precisamente lo que necesitaba, y ahora parece colocado en magnífica posición para realizar un bonito viajecito a través de las ciudades del Este. Los Piratas no han sido nunca buenos caminadores. Por más de tres ocasiones han perdido el pennant al tener que jugar las últimas semanas de la season fuera de sus terrenos, pero esta reacción se nos antoja providencial y creemos que les permitirá ganar los desafíos suficientes para volver al primer puesto.

Dimos a los Bucs para ganar el pennant de la Liga Nacional y no encontramos motivos para cambiar de opinión hasta el presente, pero la situación de los clubs en el viejo circuito requiere un trabajo efectivo desde el principio hasta el fin y ese es el que necesitan realizar los Piratas en estos momentos para volver al «top».

Los Bucs tienen pitchers suficientes, Meine, que derrotó el domingo a los Braves, en un hurler consistente, capaz de ganar varios desafíos en sucesión. Yo como Meine son Larry French, Swetonic, Swift y Harris.

Los Piratas sólo necesitan mayor uniformidad en su trabajo defensivo, y pudiera ser que la lograsen ahora que han puesto a Tommy Thevenow en el short.

Tommy, incidentalmente, se defiende grandemente con su experiencia, pero jamás ha vuelto a ser el torpedero sensacional que vieron los Yanks en la serie mundial de 1926, y a quien debieron realmente su derrota. Thevenow jugó el horror en esa serie y parecía encaminado al estrellaje cuando sufrió la lesión automovilística que malogró completamente su carrera. Después de eso no ha vuelto a fildear, ni a batear como en 1926. En distintas ocasiones se ha defendido, pero nunca ha podido lucir a la altura de aquel Thevenow formidable que fué champion bate de la serie mundial del 26 y uno de los enemigos más grandes que tenían los pitchers Yankees.

* * *

¿Quién cubriría la primera base de los Yankees en el caso de que Henri Lou Gehrig se lesionase en un game? Se han preguntado en estos días los fanáticos, observando que el equipo del Coronel Ruppert lleva varios años trabajando sin un sustituto de la inicial. Y la respuesta es sencilla. El suplente sería Babe Ruth.

Al Bambino le encanta trabajar en la inicial. Y todos los días practica en el puesto, preparándose para el día en que tenga que desempeñar la posición. McCarthy no quiere discutir la posibilidad de que el Babe termine su carrera como primera base, pero algunos comentaristas americanos dijeron el otro día que en New York estaba pensando la manera de pasar a Gehrig al outfield y a Ruth al cuadro, donde, indiscutiblemente, no tiene que cubrir tanto campo como en el right field.

Gehrig no se opone al cambio y dice que en parte le gustaría jugar el outfield, porque los lances son menos y siempre le darían mejor chance para intensificar más su hitting.

Si Gehrig se lesionase en estos días, Ruth será la primera del New York y Sammy Byard a Fred Walker irán a su puesto de los jardines, pero... no corran esto por ahí. McCarthy no quiere propalar la noticia por creerla de muy mal agüero!

* * *

Como anticipamos desde esta sección, Goose Goslin ha perdido su puesto regular en el equipo de los Senadores. El que fué en otros tiempos sensacional cuarto bate, verdadero purgante para todos los pitchers del Big Show, está decayendo rápidamente y no es ya nada peligroso para los hurlers de brazo equivocado. Todos los zurdos lo dominan, y Joey Cronin, actuando con buen juicio, ha decidido darle un descanso para depender más y más del pelirrojo Harris, que siendo un muchacho joven, de grandes arrestos, está bateando con seguridad.

* * *

Otro veterano que está en el banco víctima de los largos años de trabajo es Willie Kamm, la tercera base de los Indios. Walter Johnson se ha dado cuenta de que Willie no es ya el mismo player de antes y lo está sustituyendo por el novato Odel Hale, que se defiende admirablemente en la posición. El muchacho es magnífico en los «pinches» y hasta ahora parece un fielder consistente. El otro día, al hacer su debut en la Liga frente a los Tigres, los players de Bucky Harris trataron de «buscarle las cosquillas», pegándole suaves planchas por su territorio, pero su serenidad le ayudó a desenvolverse admirablemente y sólo una pudo irse de hit.

* * *

Después de haber sido irradiado de la Asociación Americana al comprobarse que estaba recibiendo un sueldo mayor al que se ha estipulado para el circuito, Gordon Slade, joven infielder, ha vuelto al equipo de los Cardenales, para servirle de sustituto a Leo Durocher. Gabby Street está tratando de deshacerse de él, ya que tiene demasiado material en la novena, pero las reglas de los circuitos de liga menor le prohiben enviarlo otra vez a ligas de clase Doble A., por haber falseado sus estatutos.

CON UN RALLY EN CUARTO EPISODIO GANAN LOS WHISOX

No les valió a los Yankees ni el pitching de Vernon Gómez que saltó del box

CHICAGO, junio 19.—AP.—Los Yankees del New York, leaders de la Liga Americana han reducido su ventaja en el circuito a medio juego al ser derrotado por los Medias Blancas de Chicago, a pesar de tener al As Lefty Gómez en el centro del diamante, Ganó el Chicago 4x3.

Cinco sólidos hits pegados en el cuarto inning a Vernón Gómez fueron suficientes a los White Sox para acumular cuatro carreras, suficientes para vencer. Los White Sox conthuaron su ataque y por eso Mc Fayden primero y Walter Brown más tarde tuvieron que desfilar también por el centro del diamante.

Durham, el lanzador del Chicago estuvo bastante efectivo, con excepción del octavo inning, momento en el que Lou Gehrig puso a los Yankees muy cerca del empate al disparar un jonrón con Chapman en base. El inicialista de los Yankees puso la pelota del tamaño de un corojo. Pero entonces fué llamado en auxilio de Durham el veterano Red Faber y éste contuvo a los de McCarthy.

Los Yankees dieron siete hits, tres de los cuales salieron del bate de Joe Sewell, mientras Charles Berry, con un triangular y dos sencillos fué el leader de los locales que dieron en total diez hits.

Babe Ruth estuvo fuera del line up por primera vez en la temporada, y se anunció esa ausencia como consecuencia de una enfermedad, que le obliga a estar en cama. Por la misma causa se le retiró del segundo juego del doble juego ayer.

Dixie Walker sustituyó al Bambino jugando el left-field.

A continuación va el score del juego:

NEW YORK

	V.	C.	H.	O.	A.	E.
Combs, cf	5	0	1	3	0	0
Sewell, 3b	4	1	3	2	3	0
Chapman, rf	4	1	1	1	0	0
Gehrig, 1b	3	1	1	10	2	0
Lazzeri, 2b	4	0	1	1	3	0
Walker, lf	4	0	0	2	0	0
Dickey, c	2	0	0	2	2	0
Crosetti, ss	4	0	0	2	3	0
Gomez, p	1	0	0	0	1	0
Macfayden, p	0	0	0	1	0	0
Ruffing, (1)	1	0	0	0	0	0
Brown, p	0	0	0	0	1	0
Byrd, (2)	1	0	0	0	0	0
Totales	33	3	7	24	15	0

(1) Bateó por Macfayden en el 7o.
(2) Bateó por Brown en el 9o

CHICAGO

	V.	C.	H.	O.	A.	E.
Hayes, 2b	3	0	0	2	3	0
Haas, cf	3	0	1	4	0	0
Swanson, rf	4	1	2	1	0	0
Simmons, lf	3	1	1	1	1	0
Appling, ss	4	1	2	5	2	0
Kress, 1b	3	0	0	6	2	0
Dykes, 3b	3	1	1	1	1	0
Berry, c	4	0	3	7	0	1
Durham, p	2	0	0	0	0	0
Webb (1)	1	0	0	0	0	0
Faber, p	0	0	0	0	1	0
Totales	30	4	10	27	10	1

(1) Bateó por Durham en el 8o

Anotación por entradas

New York . . . . 100 000 020—3
Chicago . . . . 000 400 00x—4

Sumario:

Empujadores: Gehrig 3, Appling, Kress, Dykes, Berry. Twe base hits: Swanson. Three base hits: Dykas, Berry. Home runs: Gehrig. Sacrifices: Dykes, Durham. Double plays: Lazzeri a Crossetti a Gehrig; Dickey a Croseti a Gehrig; Hayes a Appling a Kdess. Quedados en bases: New York 7, Chicago 8. Bases por bolas: por Gomez 1, Macfayden 2, Brown 1, Durham 4. Ponchados: por Macfayden 1, Durham 6. Hits: a Gomez 9 en 4 1-3 innings; a Macfeyden 1 en 1 2-3; a Brown, cero en 2; a Durham 7 en 8; a Faber cero en 1. Pitcher ganador: Durham. Umpires: Owens, Ormsby y McGowen. Pitcher derrotado: Gomez. Tiempo: 2:07.

LOS SEIS DE LA FAMA

Por el más estrecho margen de una facción de punto, Ben Champman retuvo ayer su posición de «leader« sobre Al Simmons en el batting de la Liga Americana. Cada uno conectó un hit en el cuarto juego de la serie entre Yankees y White Sox pero Simmons fué al bate solamente tres veces mientras Chapman tuvo cuatro oportunidades.

El día finalizó bateando Chapman .3684 y Simmons .3682.

El estado:

	J.	V.	C.	H.	Ave.
Chapman	52	190	44	70	.3684
Simmons, W. Sox	58	239	45	88	.3682
Schulte, Senators	51	194	39	70	.361
Martin, Cardinals	54	224	48	80	.357
Klein, Phillies	59	240	37	85	.354
Moore, Braves	49	174	28	59	.339

LOU FINNEY ADQUIRIDO BAJO OPCION POR LOS ROYALS DEL MONTREAL

MONTREAL, junio 19.—AP.—Los Royals de Montreal, de la Liga Internacional, anunciaron hoy que Lou Finney, un outfielder recluta de los Atléticos de Filadelfia, había sido obtenido bajo opción. Finney estuvo el año pasado con el Portland, de la Liga del Pacífico. Reemplazará a Hub Walker, que ha sido llamado por los Tigres del Detroit.

Correspondencia Neoyorquina

—Algo sobre el conquistador de Max Schmeling.
—Sugestiones sobre la derrota de Henri Cochet.
—No es lo mismo correrse que renunciar en boxeo.

(Especial para el DIARIO DE LA MARINA)

NUEVA YORK, junio de 1933.

La victoria de Max Baer sobre Schmeling marcó no solamente un paso de avance en la carrera del boxeador, sino también en el porvenir del boxeo. El clásico juego de los puñetazos necesitaba un tónico para no morirse de aburrimiento, y parece que el gigante californiano se lo ha dado. Es un muchachón que tiene buena presencia y buenos puños, dos cualidades que necesita un campeón para atraer el público a la taquilla. Es arrogante y fanfarrón, pero con esa fanfarronería que en vez de ofender, divierte.

Baer debería tomar ahora un curso en el arte de boxear. Todavía le falta mucho del pulimento de un Jim Corbett o de un Jack Dempsep. Sus «swings» de la derecha son demasiado salvajes y por ende entrañan un peligro para quien los lanza y su estilo, generalmente hablando, es basto y primitivo. Sus impulsivos golpes de «revés», a los cuales le llamó la atención el referee más de una vez, son resabios que aun le quedan de sus broncas boxeriles de arrabal.

Sin embargo, todo cuanto necesita es un poco de escuela y otro poco de experiencia para llegar a ser el campeón que la afición ha buscado en vano desde la caída de Dempsey y el retiro de Tunney. La naturaleza lo ha equipado con generosidad físicamente. En Baer hay una curiosa mezcla de bondad risueña y de violenta ferocidad. Durante un match, ya sonríe plácidamente, ya se bate como un demonio furioso. No tiene estilo definido, su manera de boxear es heterodoxa, y a pesar de todo, su misma sencillez lo va empujando hacia adelante en la carrera hasta que llegue el día en que corone la cumbre.

La derrota que sufrió Henri Cochet en el campeonato de tennis francés, a manos del australiano Jack Crawford, ha sido uno de los sucesos más comentados en los círculos tennistas del mundo. Pero para quienes más interés tiene, es tal vez para los jugadores norteamericanos de la copa Davis. La derrota de Cochet puede significar como ya lo dijo William T. Tilden, que el equipo de los Estados Unidos no llegue a los finales y que el famoso trofeo, en vez de embarcarse rumbo a América, tome la vía de Australia.

Tilden todavía tiene fe en la maestría de Cochet y por eso considera su derrota como el resurgimiento de una nueva estrella del tennis. Fred Hawthorne, veterano que ha visto surgir y apagarse los grandes astros del juego durante un período de treinta y cinco años, predijo hace tres un brillante porvenir para Crawford, mas no ve en su victoria una marcada dominación australiana sino más bien el decaimiento de la francesa.

Otro comentarista, también autoridad en el juego, que presenció la partida entre el australiano y el francés, ha dicho que Crawford no le va en zaga al mejor jugador del mundo, inclusive el campeón norteamericano Ellsworth Vines.

Cuando las autoridades no están de acuerdo, con respecto a Cochet, Vines, Crawford, es señal de que puede ocurrir lo inesperado en los juegos de la copa Davis. En los círculos tennistas de Estados Unidos hay un sentimiento de inseguridad que confusiona, sentimiento que contribuye a aumentar el interés del resultado final. No sabemos si Australia acaba de producir otro gran jugador que siga las huellas de Anthony Vilding, una de las figuras heroicas del deporte, cuya muerte en las trincheras todavía se lamenta; no sabemos con certeza si Cochet está en decadencia, pero si esto es así, no hay duda que la copa saldrá de Francia, sea para Australia, sea para los Estados Unidos.

Parece que Jack Dempsey se ha sentado definitivamente en el sillón del promotor de espectáculo que dejó vacante Tex Rickard. El ex campeón, en unión de Tim Mara, forman una entidad poderosa. La compañía del Madison Square Garden de Nueva York, monopolizadora de los grandes espectáculos del pugilismo, que después de la muerte de Rickard, habían quedado como dueños absolutos del campo, tienen ya un competidor. El gran éxito alcanzado por Dempsey en la organización y promoción de la pelea Baer-Schmeling, hace pensar que, ya roto el monopolio, los empresarios darán su brazo a torcer y venga una completa reorganización de la empresa y, probablemente, hasta un entendimiento entre los dos grandes promotores... Todo esto, no para provecho del público, ciertamente.

Uno de los preliminares del match Marcel Thil y Eric Seelig, en el Palais des Sports en París, dicen que terminó con la «renuncia» de uno de los boxeadores. Esta costumbre de renunciar es una de las muy curiosas que existen en los cuadriláteros parisienses y dicen que fué introducida por Sparrow Robertson cuando fué por primera vez a Francia, allá por los años del reinado de Luis XVI.

De acuerdo con esta práctica, no constituye desgracia para un boxeador el renunciar una partida en caso de verse mal parado y peor tratado por el contrario. Es claro que la «renuncia» lleva consigo la pérdida del match, pero no descalifica al renunciante para batirse más tarde. Hay gran diferencia entre «correrse» y renunciar—explican los connoiseurs de «le boxe» francés. La renuncia debe hacerse formalmente y debe ser aceptada por el referee. Es tan corriente, que a veces el público la aplaude.

COTO LEISECA CONFIA EN LA VICTORIA DE SU MUCHACHO EN SU PROXIMA PELEA CON HORAS

Reconoce el manager de Bill Scott el calibre de Horas, pero el camagüeyano posee un punch demoledor y nada podrá impedir que el español sea enviado a la lona

Probablemente Antonio Horas, no ha comprendido aún el rival que tendrá ante sí en su última actuación en la Habana. Bill Scott es mucho mejor boxeador de lo que muchos creen y conste que su record habla elocuentemente y su punch resulta sencillamente demoledor.

Coto Leiseca, se ha prestado sonriente a rebajar sus demandas, con la pena seguridad de que el solo hecho de triunfar sobre Horas ha de brindar a su protegido la oportunidad de quedar consagrado por la afición habanera, que es sin discusión posible, una de las más exigentes en América.

El boxeador camagüeyano, ha realizado una labor tan devastadora en l región orientl, como la del ciclón de noviembre. Sus triunfos han sido tantos y sobre toda clase de adversarios, que viéndose solo, tuvo que emprender viaje a la Habana para tener combates y respondiendo al propio tiempo a la llamada de los promotores capitalinos.

«Pega como un heavy weight, se mueve con la ligereza de un feather y boxea tanto como el que más», nos ha dicho Coto Leiseca. «No me gusta hablar prematuramente, pero en esta oportunidad, me regocijo pensando en la sorpresa que llevarán aquellos escépticos que consideran a Horas invencible.»

«Larrazábal sabía muy bien a lo que expone su muchacho y por eso ha sido que ha mantenido unas condiciones exorbitantes, que sólo los buenos deseos de los promotores y mi desinterés rebajando la participación de Scott hacen posible este bout, que, no lo duden, será un triunfo para el cubano sobre su adversario español.»

El cronista no tiene otro recurso que consignar las declaraciones del manager de Scott, pero se atreve a dudar de ese optimismo tan extraordinario. Pero no debe olvidarse que nosotros hemos visto a Horas derrotando a cuantos le han hecho frente, y en cada oportunidad su estilo y facultades han lucido mucho más.

La batalla ha de ser sangrienta y reñida no cabe duda alguna. Sabemos que Scott ha realizado maravillas en Camagüey y Oriente, pero ¿no conocemos, por haberlo visto, cuanto ha hecho Horas en la Habana?

Este programa será, sin duda alguna, superior al del sábado anterior y eso significa un record para Parga, pero éste gusta siempre de superarse.

40 AÑOS de ÉXITO.
VINO-LECITINO
PEPTONA-BARNET
FERROFOSFATADO
3 Capitas alimentan más que 100 gramos
CARNE FRESCA
Todo se asimila pronto sin digerir, descansa el estómago y el hígado
PREPARADO POR
Droguería "Sarrá" - La Mayo

EL TEAM AUSTRALIANO PERDIO LOS DOS JUEGOS FINALES CONTRA JAPON

AUTEIL, Francia, junio 19. (AP). Teniendo ya ganada la serie de tennis por la Copa Davis, el team australiano, que conquistó las tres primeras victorias contra el Japón, perdió hoy los dos últimos matches de singles, cuando R. Nunoi derrotó a Vivian Mc Grath con scores de 6-4; 6-4; 6-8; 7-5; y Jiro Catoh venció a Jack Crawford con anotación 3-6; 6-3 6-1; 1-6; 6-2. El score final de la serie fué de tres por dos a favor de Australia.

BATEARON VEINTE Y DOS HITS PARA VENCER AL S. LUIS

Los Senadores le sonaron el cuero a cuatro pitchers para triunfar por 10 a 4

SAN LUIS, junio 19. (AP.) Los Senadores del Washington se han puesto a medio juego de los Yankees como consecuencia de su victoria de hoy contra los Browns de San Luis, con score de 10x4, mientras los Yankees eran derrotados por los White Sox. Los Browns han vuelto al sótano de la Liga Americana a virtud de esta derrota, pues el Boston le ganó también al Cleveland.

Los Senadores tuvieron lo que puede decirse una fiesta de bateadores, pues batearon un total de 22 hits, incluyendo 4 cuadrangulares, castigo que propinaron a cuatro pitchers browns. Hebert saltó del box en el primer inning.

Manush y Cronin dieron cinco hits cada uno. Stewart, pitcher que perteneció al San Luis, pitcheó por el Washington.

WASHINGTON

	V.	C.	H.	O.	A.	E.
Myer, 2b	6	2	2	3	3	0
Manush, lf	6	3	5	2	0	0
Cronin ss	6	2	1	4	4	0
Harris, rf	5	1	1	2	0	0
Schulte, cf	5	1	3	1	0	0
Kuhel, 1b	4	1	1	10	1	1
Bluege, 3b	4	0	3	0	3	0
Sewell, c	5	0	2	5	0	0
Stewart, p	4	0	0	0	1	0
Totales	45	10	22	27	12	1

ST. LOUIS

	V.	C.	H.	O.	A.	E.
Levey, ss	4	0	0	5	3	0
West, cf	4	0	1	4	0	1
Reynolds, cf	4	1	1	1	0	0
Campbell, rf	4	1	1	2	0	0
Burns, 1b	4	1	2	7	0	0
Gullic, 3b	4	1	2	4	5	0
Melillo, 2b	4	0	2	2	3	0
Shea c	4	0	1	2	3	0
Hebert, p	0	0	0	0	0	0
Gray, p	1	0	0	0	0	1
Coffman, p	0	0	0	0	0	0
Stiles, p	0	0	0	0	0	1
Crouch, (1)	1	0	0	0	0	0
Scharein, (2)	1	0	0	0	0	0
Totales	35	4	10	27	12	3

(1) bateó por Coffman en el 7o.
(2) bateó por Stiles en el 9o.

Washington. . . 311 230 000—10
St. Louis . . . 000 200 200— 4

Empujadores: Cronin 5, Harris 2, Schulte 2, Sewell, Campbell 2, Melillo 2.

Two base hits: Cronin 2, Gullic, Shea, Reynolds.

Three base hits: Manush, Sewell.

Home runs: Cronin, Schulte, Harris, Kuhel, Campbell.

Sacrifices: Stewart.

Double plays: Melillo a Levey a Burns; Levey a Burns; Myer a Cronin a Sewell; Bluege a Myer a Sewell.

Quedados en bases: Washington 12; St. Louis 4.

Bases por bolas: por Hebert 1; por Gray 2;

Ponchados: por Stewart 5; por Gray 1; por Coffman 1.

Hits: a Hebert 4 en 2-3 innings; a Gray 7 en 3 innings; a Coffman 9 en 3 1-3 innings; a Stiles 2 en 2 innings.

Pitcher derrotado: Hebert.

Umpires: Kolls, Hildebrand y Dineen.

Tiempo: 2 horas, 8 minutos.

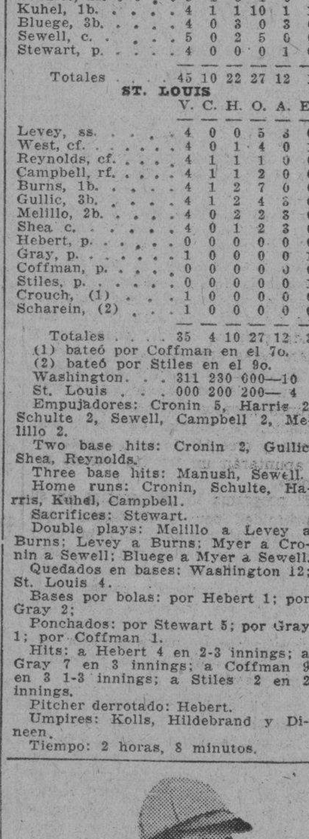

Lefty Grove, el zurdo de los Atléticos, no pudo contener a los Tigres del Detroit.

LE NIEGAN PERMISO A GILBERTO CASTILLO EN LOS ESTADOS UNIDOS

LOS ANGELES, junio 19.—AP.—Las autoridades inmigratorias locales han negado un permiso de seis meses a nombre del boxeador cubano Gilberto Castillo y Rodríguez, que ha ido a los Estados Unidos para celebrar una serie de peleas.

El abogado del boxeador cubano ha anunciado que apelará ante el Secretario de Trabajo contra el reporte de los inspectores de Inmigración que informaron que Gilberto había estado en New York ilegalmente y podía convertirse en una carga pública.

GENERES DE

EL CIGARRO "CUMBRE"
LLOVERAS A-7142

Grove perdió en su encuentro con los del Detroit

Raymond Coombs, tuvo que sacar la cara por el As del team de los «Atléticos»

DETROIT, junio 19. (AP.)—«Bob» Grove, que ha estado actuando principalmente como pitcher tapón para el Filadelfia esta temporada, comenzó el juego contra los Tigres esta tarde, pero solo duró seis innings, y cargó con la pérdida del juego, que terminó con score de 9 por 4 a favor del Detroit.

Grove permitió nueve hits, uno de ellos un jonrón de Charley Gehringer y le anotaron seis carreras. Raymond Coombs, ex estrella de la Universidad de Duke, que relevó a Grove, permitió cuatro indiscutibles. Mientras tanto, Vic Frazier, ex pitcher de los White Sox, limitó el ataque de los Atléticos a seis hits, incluyendo uno de cuatro beses bateado por Higgins.

La derrota de hoy hizo bajar a los Atléticos al quinto lugar, donde están empatados con los Tigres.

PHILADELPHIA

	V.	C.	H.	O.	A.	E.
Bishop, 2b	3	0	1	1	0	0
Coombs, p	0	0	0	0	1	0
Cramer, cf	4	0	0	3	1	0
Johnson, lf	3	0	0	1	1	1
Coleman, rf	4	0	0	1	0	0
Foxx, 1b	3	1	1	9	1	1
Cochrane, c	4	1	1	4	0	0
Higgins, 3b	3	1	1	3	2	0
Williams, ss	4	1	1	1	4	0
Grove, p	2	0	0	1	0	0
McNair, 2b (1)	1	0	1	0	1	0
Madjeski, (2)	1	0	0	0	0	0
Totales	32	4	6	24	11	2

(1) Bateó por Grove en el séptimo.
(2) Bateó por Coombs en el noveno.

DETRIOT

	V.	C.	H.	O.	A.	E.
Fox, cf	5	0	2	3	0	0
Owen, 3b	5	2	2	1	1	0
Gehringer, 2b	4	1	1	2	6	1
Stone, rf	4	0	2	2	1	0
Walker, lf	3	0	0	1	0	0
White, lf	2	1	1	0	0	0
Greenberg, 1b	3	1	1	8	0	0
Rogell, ss	4	1	1	4	4	0
Hayworth, c	4	2	2	6	0	0
Frasier, p	2	1	1	0	0	0
Totales	36	9	13	27	12	1

Anotación por entradas:

Phidelphia . . . 010 010 020—4
Detroit . . . . 100 410 30x—9

Sumario:

Empujadores: Owen 2, Gehringer 2, Fox 2, McNair 2, Higgins, Cochrane, Greenberg, Hayworth. Two base hits: Owen 2, Cochrane, Greenberg, Rogell. Home runs: Gehringer, Higgins. Sacrifice: Frasier. Double plays: Stone a Rogell; Gehringer a Rogell a Greenberg. Quedados en bases: Detroit 8; Philadelphia 6. Bases por bolas: por Frasier 6; Grove 3; Coombs 1. Ponchados: por Frasier 4; Grove 2; Coombs 1. Thits: a Grove 9 en 6; Coombs 4 en 2. Pitcher derrotado: Grove. Umpires: Moriarty y Geisel.

EL INTENSO CALOR DE CHICAGO PARECE QUE LE HIZO DAÑO A RUTH

CHICAGO, junio 19. (AP).—Los médicos ordenaron esta tarde a Babe Ruth que se recogiese en sus habitaciones del hotel, cuando se quejó de estar enfermo como consecuencia de haber inhalado gases venenosos de una cloaca situada cerca del banco de los visitantes en Chicago. Los médicos, sin embargo aseguraron que su estado no era grave.

Ruth se quejó de sentirse mal anoche. Antes del juego de hoy manifestó que quería jugar de cualquier manera, pero los médicos le aconsejaron que no lo hiciera.

Es probable que el intenso calor de ayer, que llegó a más de 90 grados Fahrenheit, haya afectado al rey de los jonrones.

SE HA REGISTRADO UNA VARIACION DE IMPORTANCIA EN LA L. SOCIAL AMATEUR

La Asociación Cubana ha logrado colocarse en el segundo lugar del campeonato y el domingo jugará un fuerte encuentro en Cienfuegos. La Paramount está aún en la 2da. división

DEBEN DEJAR A DORTICOS CON MAS LIBERTAD

(Por BALLY-HOO)

Interesantes cambios se han registrado en el estado de los clubs que militan en el circuito social de amateurs. El Cuba se mantiene en la delantera, pero su derrota a manos del Venus le ha hecho perder algunos puntos, y eso significa que cualquier tropiezo que experimenten esta semana puede costarle el lead. Por otra parte, la Asociación Cubana ha logrado escalar al segundo puesto, colocando al mismo nivel que el Venus, de Cienfuegos, que a pesar de la sacudida que recibió en su última visita a esta ciudad, sigue luciéndonos con buen chance de llevarse el pennant.

El Atlético del Vedado ha bajado al cuarto lugar, y el poderoso equipo de la Havana Electric, dirigido ahora por el veterano José Acosta, que fué un gran pitcher-tapón entre los profesionales en sus buenos tiempos, al tercero, a corta distancia de los líders. Los demás siguen en sus antiguas posiciones, pero como quiera que posee excelente material, es de esperarse que se nivelen a tiempo para introducirse entre los que tienen chance al pennant. El team de la Paramount, por ejemplo, es demasiado bueno para que se quede donde está ahora. Su reacción está al cristalizar de un momento a otro, pero será necesario que desaparezcan cuatro o cinco managers, agregados y consejeros que molestan al team para que los muchachos puedan jugar con verdadera uniformidad.

No hay nada más malo que permitir que dos o tres personas se metan en la dirección de un equipo. La Havana Electric atravesó esta dificultad durante largo tiempo, y no ha sido hasta ahora que se ha hecho de los servicios de Acostica que podrá trabajar con la eficiencia que debió haberlo hecho desde que se inició la season. La Paramount tiene otro team de primera. Muy equilibrado en todas sus partes que debe batallar por el pennant, pero los leales del conjunto no dejan quieto a Perico Dorticós, y el ex-first baseman de los Caribes, que trabaja por primera vez como manager, encuentra verdadera dificultad para sacarle buen producto al material que le han puesto en las manos. El día que le dejen obrar con libertad, y que se terminen las críticas que se hacen a los jugadores por pifias más o menos que tengan en sus posiciones, (muy naturales en baseball), Dorticós podrá buscar el line up que necesita para triunfar y... ganará muchos juegos, porque novena tiene para ello.

ESTADO DE LOS CLUBS

Solo para dar a ustedes una idea de como está ahora el campeonato de los sociales, que cuenta con el favor de todos los fans, damos a continuación el estado de los clubs, incluyendo los desafíos del domingo: Helo aquí:

	J.	G.	P.	E.	Ave.
Cuba	9	7	2	0	.778
Venus	9	6	2	1	.750
Ass. Cubana	8	6	2	0	.750
H. Electric	8	4	2	2	.667
Vedado	8	4	3	1	.571
Víbora Tennis	8	3	5	0	.375
Paramount	8	2	5	1	.286
Sanco	8	1	6	1	.143
Cruz Azul	8	1	7	0	.124

JUEGOS DE ESTA SEMANA

Los desafíos anunciados para esta semana tienen todos muchísimos interés y han de provocar, con toda seguridad, otro cambio de posición entre los líders de la Liga.

El sábado por la tarde, en el Stadium de «La Tropical», se dará un doble header de importancia, y la Paramount encontrará en uno de los games una hermosa oportunidad para empatar con el Víbora Tennis en el quinto lugar. Sus rivales serán los muchachos del Deportivo Sanso, que no están en muy buena forma ahora y es casi seguro que triunfen los peliculeros con Noe en el box el Víbora Tennis jugará con la Havana Electric en el segundo turno, siendo un choque de alta tensión por que los vibroreños necesitan levantarse de cualquier manera y dependerán del efectivo Guerrero para ello y el conjunto del doctor de la Llama cifrará todas sus esperanzas en el joven Cordeiro, que ha sido siempre un lanzador peligroso de burlar en el Stadium «La Tropical».

EL DOMINGO... EN VIBORA

En el home que Eduardo Cepero se afana en engalanar, se dará otro doble header interesante el domingo. Y si el Deportivo Sansó reserva para este día su mejor pitcher, hemos de ver un choque de interés entre esa novenita y los líders del Cuba.

Este encuentro irá cubriendo el segundo turno del programa. En el primero jugará el Deportivo Cruz Azul con el Atlético del Vedado, y el que crea que los muchachos de Camarón Vázquez van a experimentar una sorpresa grande. Camarón le ha leído la cartilla a sus pupilos y les ha hecho ver la necesidad que tienen de reaccionar para ofrecer el juego que realmente pueden brindar a los fanáticos. Nosotros esperamos el cambio de juego de los azulejos. Y creemos sinceramente que está al cristalizar de un momento a otro. En ese team hay muy buenos bateadores para que pueda permanecer tanto tiempo en la segunda división. Camarón Vázquez cree lo propio y asegura que el domingo dará la sorpresa ganándole fácilmente al Vedado, aun cuando los vedadistas envíen nuevamente al box a Llusa.

La Asociación Cubana invadirá Cienfuegos esta semana. Y del resultado de ese game dependerá la posesión del segundo lugar.

SUSCRIBASE Y ANUNCIESE EN EL «DIARIO DE LA MARINA»

JARABE DE RABANO IODADO DE GRIMAULT Y Cía
Depurativo por excelencia
PARA LOS NIÑOS
PARA LOS ADULTOS
En todas las Farmacias
VENTA AL POR MAYOR 8, Rue Vivienne, PARIS

M.E.C.D. 2016

MANUEL RIVERO HA FIRMADO PARA JUGAR CON LOS CUBAN STARS

SCHUMACHER, PITCHEO OTRO GRAN JUEGO, PROPINANDO UNA LECHADA AL CHICAGO, CUBS

TOPICOS FUTBOLISTICOS
a cargo de PETER

Juventud, Iberia y Fortuna formarán la mesa federativa.
Se dice que el Centro Gallego no jugará Serie de Promoción.
Tomás quedó en primer lugar entre los anotadores de goals.

...terminado el Campeonato Regional de Futbol y han resultado ganadores de los tres primeros lugares la Juventud Asturiana, Iberia y Fortuna. El Deportivo Centro Gallego, Campeón Nacional, —quién iba ...eerlo—, ha quedado empatado en puntos con el Olimpia en el cuarto ...r, pero por goal de average, cosa que no reza entre nosotros, ha ter...ado por encima del Olimpia. De manera que el equipo galaico ha per...el puesto de Presidente que por derecho propio le pertenecía en la ...ración. Lo ocupará el representante de la Juventud Asturiana, que ...la Secretaría para que la ocupe un representante del Iberia. Y el For... volverá a designar el Tesorero, puesto que ocupó anteriormente el ...r Martínez. Centro Gallego y Olimpia mandarán sus representantes en ...dad de vocales.

...e acuerdo con el Reglamento, ...pia y Centro Gallego tienen que ...r un match para saber cuál de ...dos es el que se queda con el fa...rojo, pero hemos oído decir que ...señores del alto mando del Cen... Gallego no quieren jugar Serie de ...moción. Esto es un rumor que ...os recogido, y la persona que nos ...dió, nos aseguró además que la ...n estaba de parte de los galle... por cuanto ellos aducen que el ...amento dice que pueden ser seis ...s de Primera Categoría, y por ...o, si lo desea el P. Fernández, ...e pasar a ocupar su puesto en la aristocracia futbolística sin necesidad de ir a una serie de promoción. Ahora falta saber, agregamos nosotros, si los chicos de Baratillo están en disposición de pasar a la categoría superior. En estos días todo se aclarará.

La Juventud Asturiana resultó ser el equipo que más goals anotó. El Fortuna y el Olimpia, los que más se dejaron anotar.

Entre los detalles curiosos de la justa hay los de que el Centro Gallego le marcó catorce goals a Carlos, del Fortuna, y el Fortuna, doce a Miguelito Roselló, del Olimpia. Los Alacranes, en cambio, sólo un goal pudieron marcarle a Roselló.

El Cultural quedó en primer lugar como anotador de goals. Tiene en su haber la friolera de 19, cinco más que el P. Fernández, que es el que le sigue en ese departamento. Pero además hay que hacer constar que solamente tres goals pudieron marcarle al P. Fernández.

Tomás, del Fortuna, ha quedado como leader entre los anotadores de tantos; Chicho, también del Fortuna, quedó en segundo lugar con uno menos. Pipa, del Cultural quedó en primer lugar entre los anotadores, con igual número que Chicho: diez.

A continuación van los numeritos del Campeonato:

NUMERITOS DEL CAMPEONATO DE FUTBOL

Como terminaron los Clubs de Primera Categoría, Serie A.

Equipos	J.	G.	E.	P.	Gf	Gc	Pts
Juventud	20	10	5	5	31	21	25
Iberia	20	6	8	6	22	19	20
Fortuna	20	8	3	9	30	36	19
C. Gallego	20	6	6	8	25	23	18
Olimpia	20	7	4	9	27	36	18
Totales		37	26	37	135	135	110

Como terminaron los Clubs de Primera Categoría, Serie B.

Equipos	J.	G.	E.	P.	Gf	Gc	Pts
P. Fernández	13	7	4	2	14	5	18
Cultural	13	7	2	4	19	9	16
P. Grandes	12	2	5	5	4	13	9
Templete	12	2	3	7	6	16	7
Totales		18	14	18	43	43	50

Como terminaron los Clubs de la Segunda Categoría.

Equipos	J.	G.	E.	P.	Gf	Gc	Pts
Nacional	16	11	4	1	18	3	26
R. M. Labra	15	9	2	4	12	8	20
Español	16	5	9	2	10	6	19
Racing	16	6	6	4	17	13	18
Athletic	15	3	4	8	5	18	10
Europa	15	0	1	14	1	16	1
Totales		34	26	34	63	63	94

Record de los porteros de la Primera Categoría, Serie A.

Keepers	J.	Ju	Ib	Fo	Cg	Ol	Tls
Cubas, Ju	1	x	2	0	0	0	2
Enriquito Fo	1	4	0	x	0	0	4
Zamorita Cg	6	1	0	2	x	6	9
Macantaya Ol	8	5	3	1	3	x	12
García Cg	15	3	4	4	x	3	14
Luis, Ib	19	6	x	6	2	4	18
Pepín Ju	19	x	4	5	5	5	19
Roselló Ol	12	8	3	12	1	x	24
Carlos, Fo	19	4	6	x	14	8	32
Vega Ib	1	0	x	0	0	1	1
Totales		31	22	30	25	27	135

Record de los porteros de Primera Categoría, Serie B.

Keepers	J.	Pf	Cu	Pg	Te	Tls
Manolín Pf	9	x	2	0	1	3
Ordás Pf	4	x	1	1	0	2
Barquín II, Pg	1	0	2	0	1	3
Boni, Cu	13	6	x	1	2	9
Mayarí Te	8	4	3	1	x	8
Moro, Lu	3	1	4	1	x	6
Barquín I, Pg	10	1	5	0	2	8
Enrique, Pg	1	2	0	x	0	2
Rojas, Te	1	0	2	0	x	2
Totales		14	19	4	6	43

ANOTADORES DE GOALS POR JUGADORES DE LA PRIMERA CATEGORIA. SERIE A

Equipiers	Ju	Cg	Ib	Fo	Ol.	Tls.
Tomas F	1	1	4	x	5	11
Chicho F.	4	4	0	x	2	10
Borrazás, JA	x	2	1	3	2	8
Bebito, IB.	4	1	x	3	0	8
Neno OL	0	3	2	2	x	7
Benegas JA.	x	1	3	1	2	7
Héctor, CG	2	x	0	2	2	6
Bolero JA	x	0	0	0	5	5
Ñico CG	0	x	0	5	0	5
Pipa Ol	2	1	2	1	x	6
Viruta CG	0	x	0	3	1	4
Mario O	2	2	0	0	x	4
Isleñito O	0	2	0	2	x	4
Pelayo JA	x	0	1	2	1	4
O-Donell I	1	1	x	1	2	5
Vondrack, CG	0	0	0	3	1	4
Andrés, O	1	0	1	1	0	3
Flórez I	0	1	x	0	2	3
Requejo I	1	0	x	1	1	3
M. Galcerán CG	2	x	1	1	0	4
Conill F	0	0	1	x	3	4
Gisleno JA	x	0	0	1	1	2
Enrique JA	x	0	1	1	0	2
A. Galcerán F	0	0	1	x	2	3
Cubas Ju	x	1	0	0	1	2
Rodríguez O	0	0	0	1	x	1
Camagüey O (x)	0	0	0	0	1	1
Hutt F	0	0	0	0	1	1
Evelio O	0	0	0	1	0	1
Pedrito I	0	0	x	0	1	1
Cholas CG	1	0	0	0	0	1
Roselló CG (x)	0	1	0	0	0	1
Simón CG	0	x	1	0	0	1
Socorro III, I	0	0	x	1	0	1
Soto, Fo	0	1	0	x	0	1
Arenas I	0	1	x	0	0	1
Totales	21	23	19	36	36	135

ANOTADORES DE GOALS POR JUGADORES DE LA PRIMERA CATEGORIA SERIE B

Equipiers	Cu	Pg	Pf.	Lu	Te	Tls.
Pipa, C	x	4	1	3	2	10
Angelito C	x	2	0	1	1	4
Yarrito PF	2	0	x	0	0	2
Castor C	x	0	2	0	0	2
Avellanal, PF	1	0	x	0	1	2
Nazábal PF	0	1	x	0	1	2
Chule II, PF	0	1	x	0	1	2
Guanabacoa Te	1	1	0	0	x	2
Barrios II, Cu	x	0	0	0	2	2
Castillo PF	1	0	x	0	0	1
Montesinos PF	1	0	x	0	0	1
Cuartas PG	0	x	0	1	0	1
Ledo PG	1	x	0	0	0	1
Rodríguez L (x)	0	0	0	1	0	1
Barquín II PG	0	x	1	0	0	1
Bardón C	x	1	0	0	0	1
Pelón T	0	0	1	0	x	1
Periquín PF	1	0	x	0	0	1
Melchor PG	0	x	0	0	1	1
Zuazua T	0	1	0	0	0	1
Roibal PF	0	1	x	0	0	1
Fernández PF	0	0	x	0	1	1
Manolín, TP	0	1	0	0	x	1
Guillermo Te	1	0	0	0	x	1
Totales	9	13	5	6	10	43

(x) Anotaron en su propia portería.

...HNNY FREDERICK ...IO EL HIT DE LA ...ANANCIA EN EL 9o.

...Cardenales sacaron una ventaja a Thurston que no les sirvió de nada

...ROOKLYN, junio 19.—AP.—Joh... Frederick produjo el batazo de ...victoria para los Dodgers en el ...ing de recoger los bates. Su hit ...rifht field permitió a Jimmy Jor... cruzar el plate para anotar la ...rera del desempate, derrotando ...los Cardenales del San Luis con ...tación de 6x5.

...os Cardenales sacaron una tem... ventaja a Hollis Thurston pe... después no pudieron hacer casi ...a contra Shaute, que fué quien se ...o cargo del box, lanzando en los ...imos seis innings.

...os Dodgers anotaron dos veces en ...tercer episodio, cuando Danny Tay... disparó un jonrón después que ...urston había pegado de hit, y en ...cuarto empataron la anotación, ha...endo tres más en un ataque que tu... por víctimas a Walker y Johson. ...ess Haines era el lanzador que es...a en el centro del diamante cuan... entre Frederick y Jordan fabri...on la carrera del triunfo.

...e aquí el score del juego:

CARDENALES

	V.	C.	H.	O.	A.	E.
...artin, 3a.	5	2	2	3	0	0
...rch, 2a.	4	1	2	0	3	0
...atti, cf.	5	0	2	2	0	0
...llins, 1a.	5	1	2	10	1	0
...atkins, rf.	4	0	2	1	0	0
...dwick, lf.	4	0	2	1	0	0
Wilson, c.	5	1	1	6	1	0
...rocher, ss.	3	0	0	1	2	0
...lker, p.	2	0	2	1	1	0
...nson, p.	1	0	0	0	0	0
...rnsby (1).	0	0	0	0	0	0
...de, ss.	0	0	0	0	1	0
...rleton, p.	0	0	0	0	0	0
...en (2).	1	0	0	0	0	0
...ines, p.	0	0	0	0	0	0
Totales	36	5	15	25	9	0

...on un out la decisiva.

BROOKLYN

	V.	C.	H.	O.	A.	E.
...ylor, cf	4	1	1	1	0	0
...ederick, rf	5	0	1	3	0	0
...slie, 1b.	4	0	0	10	1	0
Wilson, lf.	3	0	0	3	0	0
...ccinello, 2b.	3	1	1	5	4	0
...ripp, 3b.	4	1	3	0	1	0
...pez, c.	4	1	1	8	2	1
...rdan, ss.	4	1	2	2	6	0
...urston, p	1	1	1	0	0	0
...haute, p.	2	0	0	0	2	0
Totales:	35	6	10	27	16	1

...ardenales . . . . 111 200 000—5
...rooklyn . . . . 002 300 001—6

Home runs: Taylor. Two base ...s: Orsatti, J. Wilson, Stripp, ...atkins, Cuccinello, Jordan 2, Med...ick. Carreras producidas por los ...ateadores: Orsatti 2, Martin 1, Wat...ns 1, Taylor 2, Collins 1, Stripp 1, ...rdan 2, Frederick 1. Bases roba...: Martin, Hornsby. Double plays: ...ripp a Jordan a Cuccinello. Struck ...ts: Walker 3, Thurston 0, Shaute ... Johnson 1, Carleton 2, Haines 0. ...ses por bolas: Walker 0, Thurs...n 0, Shaute 4, Johnson 0 ,Carle...n 2, Haines 2. Passed balls: J. Wil... Umpires: Barr, Pfirman y Qui...ey. Observaciones: (1) bateó por ...urocher en el 7o. (2) bateó por ...arleton en el 9o.

JONRONEROS
(Por The Associated Press.)

HOME RUNS DE AYER

...ylor, Dodgers	1
...ottomley, Reds	1
...ein, Phillies	1
...hulte, Senators	1
...uhel, Senators	1
...onin, Senators	1
...rris, Senators	1
...mpbell, Browns	1
...ggins, Athletics	1
...arstelr, Red Sox	1
...ehrig, Yankees	1
...ehringer, Tigers	1

LOS LEADERS

...ehrig, Yankees	16
...oxx, Athletics	15
...uth, Yankees	14
...erger, Braves	12
...lein, Phillies	12
...azzeri, Yankees	11
...artnett, Cubs	10

TOTALES POR LIGAS

...mericana	256
...acional	182
Gran total	438

SCHUMACHER DIO LA LECHADA A LOS CUBS DEL CHICAGO

Charley Root también hizo un buen trabajo, pero le ligaron en el 1ro. y 8o.

NUEVA YORK, junio 19. (AP.)—Harold Schumacher, pitcheando su quinto juego de nueve ceros de la actual contienda, blanqueó hoy a los Cubs de Chicago, permitiéndoles tan sólo tres hits, para dar a los Gigantes su segundo triunfo consecutivo sobre los campeones de la Liga.

Los Gigantes cometieron cuatro errores y Schumacher concedió cuatro pases libres a la inicial, pero el joven ex jugador de St. Lawrence, se mostró muy efectivo con hombres en bases. Tres doubles plays también lo ayudaron muchísimo, especialmente una, con las bases llenas en el noveno que puso fin al último rally amenazante de los Cubs.

Charley Root que pitcheó por los Cubs, pitcheó suficientemente bien para ganar la mayoría de los juegos de pelota, pero tuvo dos innings malos, el primero y el octavo, en los cuales los Gigantes hicieron todas sus carreras.

Los muchachos de Terry, con Lefty O-Doul encabezando el ataque con tres de los siete hits bateados por el team, anotaron una vez en el inning inicial por hits consecutivos del Critz, O-Doul y Ott, y llevaron dos carreras más a su score en el octavo cuando Schumacher, D-Doul y Vergez batearon de hits. El de Vergez fué de dos esquinas, uno de los dos de extra bases que se dieron en el juego. Jurges bateó el otro: un tubey.

Al ganar su séptima victoria del año, Schumacher le dió a los lanzadores gigantes su décimo triunfo por nueve escones.

CHICAGO

	V.	C.	H.	O.	A.	E.
English, 3a.	2	0	0	1	1	0
W. Herman, 2a.	3	0	0	2	5	0
F. Herman, rf.	4	0	0	1	0	0
Stephenson, lf.	4	0	2	1	0	0
Hendrick, 1a.	4	0	0	10	0	0
Demaree, cf.	3	0	0	4	0	0
Hartnett, c.	4	0	0	1	1	0
Jurges, ss.	3	0	1	4	2	0
Root, p.	3	0	0	0	2	0
Campbell (1).	0	0	0	0	0	0
Douthit (2).	0	0	0	0	0	0
Koenig (3).	1	0	0	0	0	0
Totales.	37	0	3	24	11	0

NEW YORK

	V.	C.	H.	O.	A.	E.
Critz, 2a.	4	1	1	4	6	0
O-Doul, lf.	4	1	3	3	0	0
Ott, rf.	3	0	1	0	0	0
Terry, 1a.	4	0	0	12	0	0
Vergez, 3a.	4	0	1	0	1	1
Moore, cf.	4	0	0	4	0	1
Mancuso, c.	3	0	0	3	0	0
Ryan, ss.	3	0	0	1	3	2
Schumacher, p.	2	1	1	0	2	0
Totales.	31	3	7	27	12	4

Chicago. . . . 000 000 000—0
New York. . . . 100 000 02x—3

Carreras producidas por los bateadores: Ott 2, Vergez 1. Double plays: Critz a Terry. English a W. Herman a Hendrick; Vergez a Critz a Terry; Critz a Terry. Struck outs: Root. Schumacher. 3. Bases por bolas: Root 2, Schumacher 4. Umpires: Mc Grew y Magerkurth. Observaciones: (1) bateó por Demaree en el 9o.; (2) corrió por Hartnett en el 9o; (3) bateó por Jurges en el 9o.

Two base hits: Jurges Vergez.

LA POTRANCA LA MANGA PAGO ALTO DIVIDENDO AL GANAR EN R. PARK

KANSAS CITY, junio 19. (AP.) La potranca «La Manga», trajo la dicha a una mujer y a dos aprendices al ganar la segunda carrera en Riverside Park hoy pagando a razón de 200 a 1. En las permutas pagó $409.00, $65,40 y $18.80 en won, place y show respectivamente.

Mrs. Henry Eyer, dueña de la potranca, jugó dos pesos, y Bud Orear y Mike Frische, dos aprendices hicieron la única otra apuesta de dos dólares entre los dos.

EL EQUIPO NORTEAMERICANO DE AJEDREZ HIZO TABLAS 3 DE LOS CUATRO JUEGOS DEL DECIMO ROUND CONTRA DINAMARCA

Latvia perdió frente a Estonia 4 x 0 en el noveno round. Arturo Dake y Ruben Fine ganaron buenos juegos para E. Unidos. Polonia ha pasado al segundo lugar. Los Checos en el 3ro.

FOLKESTONE, Inglaterra, junio (AP.)—El equipo americano fué pareado frente a Dinamarca en el décimo round del torneo internacional de Ajedrez que se está efectuando aquí y entabló tres de los cuatro matches, mientras suspendian el último.

Fine, Dake y Albert Simonson entablaron sus partidas con los jugadores dinamarqueses, en tanto que Kashdan suspendió la suya. Fine fué colocado frente a Enelwoldsen en un gambito de la Reina que duró 37 movimientos. El americano jugó con las negras.

Dake tuvo las piezas blancas frente a Gemzoe y la partida duró 43 movimientos. Dimonson, por su parte, se defendió con un Ruy López frente a Nielsen, que entabló en 38 movimientos. Kashdan, pareado con Andersen, tuvo que descifrar una defensa india y como la partida se pro longara sin que se notase superioridad alguna, ambos decidieron sellarla después de 37 movimientos.

Latvia perdió frente a Estonia, 4 por 0 en el noveno round y el match entre Suecia y Lituania(que había quedado pendiente del sexto round, terminó para proporcional un empate a dos entre las dos naciones. El doctor Alexander Alekhine, de Francia, entabló con Rosselli, de Italia, en el noveno round.

Ruben Fine y Arturo Dake ganaro buenas partdas para los Estados Unidos frente a Austria en el noveno round. Fine, jugando con las negras frente a una apertura del peón de la Reina, derrotó a Glass en 28 movimientos. Dake adoptó una apertura inglesa frente a Mueller y ganó rápidamente en 21 movimientos. Kashdan suspendió con Gruenfield en posición nada ventajosa después de 28 jugadas y Marshall tenía un peón menos que Eliskaes cuando ambos suspendieron su partida después de 40 jugadas. Estos dos juegos se efectuaron con aperturas del peón de la Reina.

Polonia ha pasado ahora al segundo lugar detrás de los Estados Unidos, viniendo después Checoeslovaquia y Suecia.

Los resultados fueron:

Séptimo round: Dinamarca, tres; Escocia, uno; Checoeslovaquia, dos y medio; Lituania, uno y medio.

Octavo round: Francia, dos y medio; Dinamarca, uno y medio, Latvia, dos y medio; Bretaña, uno y medio.

Noveno round: Polonia, tres; Dinamarca, cero (una suspendida); Italia, uno y media; Francia, uno y medio, (una suspendida); Checoeslovaquia, dos y medio.

Décimo round: Polonia, dos; Italia, dos; Lituania, uno y medio; Francia, medio (dos suspendidas); Hungría, tres y medio; Escocia, medio; Suecia, 2; Irlanda, 1 (una suspendida); Latvia, uno; Austria, uno (dos suspendidas); Checoeslovaquia, uno y medio; Bélgica, medio (dos suspendidas); Breta, cuatro; Estonia, cero.

Los liders son:

Estados Unidos	30½	8½
Polonia	25½	13½
Checoeslovaquia	24½	1½
Suecia	24½	13½
Hungría	23½	12½
Latvia	22	16
Francia	20½	16½
Austria	20½	17½

LOU GEHRIG HABLO DE SU COMPROMISO AMOROSO CON ELEANOR TWICKELL

CHICAGO, junio 19.—AP.—Lou Gehrig, el jonronero y primera base de los Yankees del New York, ha confirmado en el día de hoy los rumores que se han publicado de su compromiso amoroso con Miss Eleanor Twichell, de Chicago.

Hasta ahora el jugador yankee no había querido decir nada, pero hoy no sólo dió la información, sino que también posó para los fotógrafos de los diarios al lado de su prometida.

Lou Gehrig bateó hoy su jonrón décimo sexto a expensas de Durham, pitcher derecho de los White Sox, en el octavo inning.

Dual Meet en la Y.M.C.A. el próximo sábado

Discutirán una copa con el Cojímar. Martínez Conill y Castillo en exhibiciones

Podemos casi asegurar que el próxima sábado no se celebrará competencias de natación en el Hotel Nacional. Carlos Alfonzo no ha dicho nada oficialmente pero sabemos que el administrador del hotel aún no ha ofrecido su aprobación a la fecha acordada por la Federación Nacional.

Esta oportunidad será aprovechada por el sector deportivo acuático de la Y. M. C. A. para ofrecer un bonito dual meet en su piscina con el concurso de los nadadores de «Cojímar» dirigidos por Pepito Martorrel.

Se discutirá una copa. Perico Miranda prepara a sus muchachos y quiere estas pruebas para que sirvan de preparación a todos sus discípulos entre los cuales se encuentran algunos novatos valiosos. La representación de Cojimar será de lo más selecto y cree Martorrel que esta vez se apuntarán un triunfo sonado sus «boys».

El programa lo ofreceremos en su oportunidad pero adelantamos que constará de interesantes números y entre ellos se destacarán la prueba que llevará a cabo Martínez Conill tratando de romper el record de la piscina en los doscientos veinte metros de pecho y las exhibiciones de trampolín que ejecutará el mejor «diver» cubano José Castillo, el popularísimo Castillito...

EL DIA PRIMERO...

Toda la atención la acaparan ahora las competencias de natación que celebrará la Federación Atlética Femenina el próximo día primero de Julio en la piscina del Hotel Nacional. Será un brillante espectáculo con el concurso de los mejores equipos de la capital.

Los nadadores se aprestan para esta prueba que resultará brillante en el más lindo marco de la ciudad. La piscina del Hotel Nacional recibirá en esa fecha la visita de cientos de fanáticos y la representación más selecta de nuestra sociedad.

El espectáculo será ofrecido en horas de la noche y será amenizado por dos orquestas: Luis Fabre y la «Social», integrada por señoritas.

Las entradas para estas pruebas de la natación circulan ya y pueden adquirirse en todas las casas de efectos de sports.

SAMMY MANDELL PERDIO UNA DECISION A DIEZ ROUND CON HEADLEY

OTTAWA, Canadá, junio 19. AP. Ronnie Headley, welterweight local, le ganó esta noche una decisión en una pelea a diez rounds a Sammy Mandell, ex-rey de los lighteweights.

MANUEL RIVERO JUGARA EN EL TEAM DE PELAYO CHACON Y OSCAR LEVIS

NEW YORK, junio 19. (AP.) Manuel Rivero, atleta cubano que pertenece al equipo de baseball de la Universidad de Columbia, ha firmado para jugar el resto de la temporada con los Cuban Stars. Rivero visitará distintas ciudades de los Estados Unidos en el conjunto cubano y todos esperan que el muchacho resulte una buena atracción.

El atleta cubano, que ha sido uno de los mejores peloteros que ha presentado este año la Universidad de Columbia, juega el outfield y durante algunas semanas ha figurado entre los primeros bateadores de la Liga del Este. El team de Columbia ganó el campeonato.

Rivero fué también una estrella en el equipo de futbol, siendo una de la sestrellas del back field.

Buen pitching de George Pipgras dió el triunfo

Además contribuyó Rabbit Warstler con un jonrón con dos hombres en bases

CLEVELAND, junio 19. (AP)— El magnífico pitching de George Pipgras que tan sólo permitió cinco hits, unido a un home run bateado por «Rabbit» Warstler, le proporcionó hoy una victoria a los Red Sox contra los Indios, de Cleveland, con anotación de 5 por 2.

Warstler bateó su cuadrangular en el quinto inning con dos compañeros en las bases. Averill trató inútilmente de fildear el batazo, que fué una línea bestial por el centro. Clint Brown fué el pitcher perdedor, aunque los Sox pisaron la goma dos veces más en el noveno.

BOSTON

	V.	C.	H.	O.	A.	E.
Warstler, ss.	4	1	1	0	3	1
Mc Manus, 3b.	4	0	0	1	0	0
Cooke, cf y rf.	5	0	0	1	0	0
Alexander, 1b.	5	0	2	11	0	0
Jolley, lf.	4	0	1	2	0	6
Oliver, cf.	0	0	0	0	0	0
R. Johnson, rf y lf.	4	0	1	3	0	1
Hodapp, 2b.	4	1	1	2	6	1
Gooch, c.	3	2	2	7	1	0
Pipgras, p.	3	1	2	0	0	0
Totales	36	5	10	27	10	3

CLEVELAND

	V.	C.	H.	O.	A.	E.
Porter, rf.	4	1	1	0	0	0
Cissell, 2b.	4	0	1	5	4	1
Boss, 1b.	4	1	0	10	2	0
Averill, cf.	4	0	0	1	0	0
Powers, lf.	4	0	1	2	0	0
Hale, 3b.	4	0	1	2	2	0
Spencer, c.	3	0	1	3	1	0
Myatt c.	0	0	0	1	0	0
Knickkerbocker ss.	3	0	0	3	9	0
Brown, p.	2	0	0	0	2	0
Morgan (1)	1	0	0	0	0	0
Hudlin, p.	0	0	0	0	0	1
Craghead, p.	0	0	0	0	0	0
Totales	33	2	5	27	20	2

(1) bateó por Brown en el 7o.

Boston. . . . . 000 030 002—5
Cleveland . . . . 100 100 000—2

Empujadores: Warstler 2, Cooke, Cissell, Powers.
Two base hits: Cissell.
Home run: Warstler.
Sacrifices: Pipgras.
Double plays: Hodapp a Alexander; Brown a Knickerbocker a Boss.
Quedados en bases: Boston 8; Cleveland 4.
Bases por bolas: por Brown 1; por Hudlin 2.
Ponchados: por Brown 3; por Hudlin 1; por Pipgras 5.
Hits: a Brown 7 en 7 innings; Hudlin 3 en 1 1-3 innings; Craghead 0 en 2-3 innings.
Pitcher perdedor: Brown.
Umpires: Van Graflan y Summers.
Tiempo: 1 hora, 55 minutos.

BABY JOE GANS VENCIO POR DECISION EN DIEZ ROUNDS A JACK PORTNEY

PITTSBURGH, junio 19. (AP.) Baby Joe Gans, welterweight de color de Nueva York, le ganó esta noche a Jack Portney, de Baltimore, en una pelea muy movida e interesante de diez rounds.

Gans pesó 148 libras y resultó pegar demasiado para su contrincante a quien le llevaba una libra de ventaja. Portney solo había perdido seis de los 75 encuentros que ha tenido desde su ingreso en las filas profesionales.

EL TRAINING DEL ITALIANO CARNERA NO ES GRAN COSA

Hizo tres rounds de boxeo contra tres sparrings, uno de los cuales es campeón

POMPOTON LAKE, N. J., junio 19. (AP.)—Primo Carnera, el gigantesco «boxeador arruinado» de Italia, continuó hoy su training y su trabajo con los sparring partners en preparación para la pelea a 15 rounds con Jack Sharkey por el título, no fué muy impresionante.

Al verse libre de sus preocupaciones de índole financiera, el «vasto veneciano», demostró sus habilidades pugilísticas por espacio de 6 runds de boxeo contra Harld May, Les Kennedy y un negro comiquísimo, llamado Humberto Arsi, que dice ser campeón peso completo de Puerto Rico.

Pesando 261 libras, mucho menos que en ninguna otra ocasión antes de una pelea, Carnera aparentemente está en magníficas condiciones físicas, pero no ha demostrado ningún adelanto sobre la última vez que se preparó para pelear con Sharkey hace dos años. El régimen de los médicos ha reducido el tamaño de las venas varicosas en sus piernas de elefante. Su aplicación a las lecciones ha mejorado algo su manera de presentarse en el ring, como también su jab de izquierda. Sus músculos parecen más grandes que nunca, y demuestra una velocidad sorprendente para un hombre tan grande.

Pero Primo todavía empuja a sus sparrings con su larga izquierda y cruza la derecha muy lentamente. También parece confundirse cuando uno de los sparrings hace algo inesperado. En la pelea hace dos años Primo estaba peleando muy bien contra Sharkey, hasta que el campeón desencadenó un ataque movido, estilo Dempsey, contra el cual el italiano no tenía defensa. Esta falta de conocimientos le costó un knockdown y una pateadura «padre» en los últimos diez rounds.

Carnera le jabeó la nariz a Mays por espacio de dos rounds, hasta que se la hizo sangrar. Después le ganó por puntos a Arsi en otros 2 rounds, y terminó dándole empujones a Kennedy por espacio de dos episodios. Trabajó otros cuatro rounds en los punchings bags.

Este último trabajo lo hizo bajo techo, pues se levantó un viento frío y húmedo al caer la tarde.

CON ANOTACION DE 8 X 7 VENCIERON LOS «FILIS» A LOS ROJOS DEL «CINCI»

FILADELFIA, junio 19. (AP.) — Los Filies rompieron su cadena de cinco derrotas consecutivas hoy al derrotar a los Rojos del Cincinnati en el juego inicial de la serie, con anotación de 8 por 7.

Chuck Klein, volvió a la cabeza de los jonroneros de la Liga Nacional, al batear su décimosegundo bambinazo de la temporada, rompiendo su empate con Berger, del Boston.

Ad Liske fué el pitcher victorioso. El juego de hoy fué el número 20 en que trabaja en la actual temporada, pero es la primera vez que se le apunta una victoria o derrota.

El error de Gratham sobre el fácil roller de Klein, fué el primer paso del rally de los Fillies en el séptimo Bottomley también se fué de home run con dos hombres en bases en el quinto inning.

Anotación por entradas, hits y errores:

Cinci.	010 140 001	7	14	2
Fila	002 020 40x	8	12	2

Baterías: Johnson, Quinn y Hemsley; Hansen y Davis.

Recuerde que las camisas Arrow son las más completas y elegantes que se venden en Cuba.

Sus cuellos ajustan bien y no encogen - Sus mangas tienen todos los largos.

¿Por qué compra Vd. una imitación cuando por el mismo dinero adquiere una camisa Arrow?

No compre camisas que parecen buenas; compre camisas Arrow que se sabe SON BUENAS.

CAMISAS ARROW

EL HERSHEY JUECA ESTA SEMANA EN SU PROPIO TERRENO

Los campeones amateurs, que vuelven a la vida, recibirán la visita del Dep. de Cárdenas

Un solo encuentro habrá esta semana en los terrenos del Vedado Tennis Club, en el campeonato de la Liga Nacional de Amateurs. En Regla, en cambio, se dará un buen doble header mientras en Hershey actúan los muchachos del Deportivo de Cárdenas.

El programa anunciado por la Liga es:

EN MARQUESES FIELD

Yara contra Fortuna comenzando a las tres.

EN REGLA STADIUM

Regla vs. Teléfonos en el primer turno. Cubaneleco contra Vedado en el segundo.

EN HERSHEY

Deportivo de Cárdenas contra Hershey.

Frontón Jai-Alai

PARTIDOS Y QUINIELAS DE AYER

Pelotearon el primer partido los blancos Aguiar y Llano y los azules Millán y Vallejo. Ganaron los Azules.

Los Blancos se quedaron en once tantos.

Boletos a 3.60 pesos.

Primera quiniela:

Sencilla, de Vallejo. Boletos a 4.80 pesos.

Combinada, de Vallejo y Aguiar. Boletos a 8 pesos.

Salieron a jugar el «estelar» los Blancos: Celaya y Maguregui y los Azules: Argoitia e Ibarlucea. Ganaron los Azules.

Los Blancos hicieron 18 tantos.

Boletos a 3.60 pesos.

Segunda quiniela:

Sencilla, de Mina. Boletos a 6 pesos.

Combinada, de Mina y Ugalde. Boletos a 28 pesos.

PROGRAMA PARA HOY

A las 8.15 p. m.:

Primer partido a 30 tantos: Creus y Mir, Blancos; Motrico e Ibarra Azules. A sacar ambos del cuadro diez.

Primera quiniela a 6 tantos: Creus Mir; Ibarra; Goyo; Motrico; Juanito.

Segunda quiniela a 30 tantos: Mina y Salazar, Blancos; Andrés y Arrondo, Azules. A sacar ambos del cuadro 10.

Segunda quiniela a 6 tantos: Salazar; Arrondo; Mina; Andreus; Ferrer; Ugalde.

NECESITA BATTING EL CLEVELAND PARA IR A LOS PRIMEROS PUESTOS

CLEVELAND, junio 19. (AP.)—No es el pitching lo que necesitan los Indios de Cleveland para escalar los primeros lugares de la Liga Americana; es el hitting.

La excepcional labor de sus cinco pitchers derechos, regulares— Hildebrand, Ferrell, Harder, Brown y Hudlin—, en los 59 juegos celebrados se indica claramente en los scores.

Nueve veces esos lanzadores han blanqueado a sus oponentes. Hildebrand ha dado seis lechadas, Harder dos y Ferrell una.

Doce veces los lanzadores del Cleveland han ganado y perdido por la diferencia de una carrera. Y de esas doce veces ganaron diez, perdiendo dos.

Cinco veces limitaron el ataque de la oposición a dos carreras y ganaron, aunque de los treinta y dos juegos en los que han permitido tres o más carreras, perdieron 25 y ganaron solamente dos.

EL RELAMPAGO — *Carlos Alonso*

Aquí tenemos todo lo que Ud. necesita para su auto o camión. Precios Especiales. VISITE "EL RELAMPAGO".

CONCHA, 113. TELEFONOS: X-1987—X-3344.

Resultado de los juegos de ayer

LIGA NACIONAL

New York 3; Chicago 0.
Filadelfia 8; Cincinnati 7.
Brooklyn 6; San Luis 5.
No había más juegos señalados

LIGA AMERICANA

Chicago 4; New York 3.
Washington 10; San Luis 4.
Detroit 9; Filadelfia 4.
Boston 5; Cleveland 2.

ESTADO DE LOS CLUBS

LIGA NACIONAL

	G.	P.	Ave.
New York	34	20	630
San Luis	34	23	596
Pittsburgh	32	25	561
Chicago	31	30	508
Cincinnati	28	30	483
Brooklyn	25	29	463
Boston	25	33	431
Filadelfia	20	39	339
Totales	229	229	

LIGA AMERICANA

	G.	P.	Ave.
New York	35	32	614
Washington	35	23	603
Cleveland	32	27	542
Chicago	31	27	534
Filadelfia	27	27	500
Detroit	29	29	500
Boston	21	37	362
San Luis	21	39	350
Totales	231	231	

JUEGOS SEÑALADOS PARA HOY

LIGA NACIONAL

Pittsburgh en Boston.
Chicago en New York.
San Luis en Brooklyn.
Cincinnati en Filadelfia (2)

LIGA AMERICANA

New York en Chicago.
Boston en Cleveland.
Washington en San Luis.
Filadelfia en Detroit.

George Chalmers, Jr. de Cacombs, N. Y. pitcher del junior hog school de dicha población, recibe una lección de pitching de su padre, que fuera en otros tiempos estrella de las Mayores, con los Phillies.

666

LIQUIDO O EN TABLETAS

Alivia el dolor de cabeza o neuralgia en 30 minutos. Detiene el catarro el primer día y la Malaria en tres días. Pomada 666 para el catarro. La fórmula medicinal de mayor rapidez que se conoce

M.E.C.D. 2016

Editado por la Compañía DIARIO DE LA MARINA (S.A.) cuyo programa consiste: «En la defensa de los intereses generales y permanentes de la Nación cubana, de los especiales de la Colonia española establecida en la misma y de la unión y armonía entre los diversos elementos que conviven en el país».—Artículo 1º de los Estatutos.

DIARIO DE LA MARINA

Fundado en 1832. Dirigido hasta 1919 por don Nicolás Rivero y Muñiz. Oficinas: Habana, Prado 103; New York, Joshua B. Powers Inc. 320 East 42 nd. Street.

TELEFONOS: Dirección..... A-4151 Administrador, Contador, Anuncios, Suscripciones.. Quejas Talleres y Correo .. .. > M-7911—M-7912—M-7913 Jefe Redacción: A-3205 — Clasificados: A-3333 Agencia de Marianao FO-7380

Precios de suscripción al DIARIO DE LA MARINA
Habana y Provincias:
Mes: 11.20. Trimestre: $3.25. Semestre: $6.25. Año: $12.00
Extranjero:
Trimestre: $4.25. Semestre: $8.00. Año: 15.00.
Edición Dominical (para el extranjero solamente):
Semestre: $3.00. Año: $5.00.

Un día en Nueva York

EL DIA DEL SENADOR WAGNER. GREEN Y LAS MAQUINAS. COUZENS PAGA 1.750,000 DE DOLARES EN MARCOS ALEMANES AL HUMO

(Por Walter R. DOUGLASS, redactor en Nueva York)

EL Senador Wagner, de Nueva York, es la figura del día en Washington. Wagner nació en Alemania y llegó a Nueva York como emigrante pobre cuando era un adolescente. Producto del «Lower East Side» como «Al» Smith, Wagner aprendió el idioma de su patria adoptiva, entró en la política bajo la sombra protectora de Tammany como su vecino «Al» Smith. Pero mientras Smith se enriquecía, Wagner se contentó con su reputación de «alemán honrado».

Viviendo en la penuria continuó su labor en la Legislatura del Estado hasta que un día Tammany lo sorprendió con la postulación al Senado. El favor se le hizo porque nadie creía que Wagner podría derrotar al republicano Wadsworth. Este era más considerado en Tammany que Wagner; pero convenía alejar al «alemán honrado» de algún modo de Nueva York. Algunos de sus amigos hablaban de postularlo para la Alcaldía. Tammany no quería «alemanes honrados» en un puesto que por tradición pertenece a un «irlandés», como muy acertadamente dijo Mr. John Curry al presentar a George O-Brien al electorado el año pasado. Si Wagner era derrotado en las elecciones senatoriales, ya no habría que temer a sus exigencias. Así decía Tammany. Pero sucedió que Wagner sorprendió a Tammany ganando la elección. Fué a Washington donde muy pronto consiguió hacerse «persona non grata» ante la Casa Blanca ocupada entonces por Mr. Hoover.

Wagner tenía «ideas raras». Creía que la masa laborante era humana. Mr. Hoover, cuya experiencia como «ejecutivo sin rival fué adquirida en China y Australia sangrando culíes, no creía que la masa laborante era muy distinta de aquellos culíes que obligados por el látigo del capataz blanco, llenaban las talegas de oro que lo hicieron millonario, filántropo, filósofo y humanitario. Wagner concibió un proyecto de Ley que él creía combatiría la «depresión». El proyecto reducía las horas de trabajo obligatorio a treinta por semana, fijaba un sueldo mínimo, y ponía en manos de los industriales la responsabilidad de alimentar a los millones de seres humanos que el maquinismo había despojado. Quería Mr. Wagner que los dividendos se distribuyeran entre los productores en vez de gastarse en aquella orgía de especulaciones de bolsa que llamamos «prosperidad del 28 y 29».

Mr. Hoover indignado, rechazó el proyecto y burlonamente lo llamó «Pork Barrel». Dijo, el entonces Presidente, que Mr. Wagner exigía que los contribuyentes pagaran muchos millones para obras públicas inútiles. El tenía un proyecto mejor. Un proyecto republicano. Formaría una vasta Corporación que prestaría el dinero de los contribuyentes a los grandes banqueros y a las grandes empresas, para que éstas pagaran dividendos a sus accionistas y así continuara la orgía de especuladores, que según Mr. Hoover constituía la «prosperidad». Para Mr. Hoover el elemento «masa» ra inexistible.

Esa misma masa se ocupó de reelegar a Mr. Hoover al olvido. Y con el nuevo Presidente y el «nuevo deal» el Senador Wagner encontró un oído atento en la Casa Blanca. Cuando la semana pasada Mr. Roosevelt firmó la Ley Wagner, el «alemán honrado» con lágrimas en los ojos escondió la pluma presidencial que había firmado la ley en su bolsillo. «El momento más feliz de mi vida», dijo el Senador. Tres años le costó al Senador su esfuerzo. Pero por fin ve su obra en vigor. Ahora sólo falta ver la ley puesta en vigor. Dentro de un mes, un millón de «cesantes» estarán martillando y picando la tierra. Un millón volverá a comer con regularidad. Tal vez así vuelva la alegría al hogar americano.

* * *

GREEN NO ES DEMAGOGO

Los líderes obreros tienen mucho de común con los demagogos. Personalmente creo que Mr. Green, Presidente de la Federación Americana del Trabajo, a menudo dice cosas que suenan a demagogia. Lo creemos muy reccionario para dar fe a su sinceridad. Pero Mr. Green recientemente ha presentado un estudio que merece consideración. Mr. Green demuestra con estadísticas que en la máquina de 1930 produce casi el doble de la máquina de 1920. El aumento en producción entusiasmó tanto a los dueños que se olvidaron tomar en cuenta al comprador. Produjeron tanto que repentinamente se encontraron conque había existencia para varios años. Wall Street—el pulso económico del mundo—dió la voz de alarma, con la hecatombe en la Bolsa de octubre de 1929. La Industria fué atacada de pánico y la depresión comenzó. Dice Mr. Green que empleando el superavit humano dejado cesante debido a la mayor producción mecánica, la industria tendría compradores para su producción. Por eso exige la aprobación general de la semana de treinta horas de trabajo.

* * *

SE NECESITA DINERO

En estas conferencias internacionales se ha notado siempre que los delegados son hombres de «medios». Y los pesimistas mirando la lista de delegados exclaman: «Los millonarios son los únicos que el gobierno nombra»...

Pero la verdad del caso es que ningún obrero puede pagar los gastos del viaje ni los de permanencia en las localidades donde la conferencia se reúna. Porque son los delegados quienes pagan los gastos de su bolsillo. Cuando la delegación americana a la Conferencia de Londres ya había salido, el Presidente Roosevelt llamó precipitadamente al Senador Couzens, multimillonario de Detroit.

«Senador, la patria exige que vaya usted a la Conferencia. Avise a sus secretarios y salga en seguida». El Senador lo preparó todo para salir al día siguiente. Antes de tomar el tren para Nueva York donde cogería el vapor para Londres, llamó a la Casa Blanca por teléfono. «Saldré dentro de una hora». «Excelente»,—contestó la voz presidencial»... «Y antes que se me olvide... los gastos son por su cuenta».

WALL STREET Y ALEMANIA

La moratoria alemana ha alarmado a Wall Street. Los bancos por cable y por teléfono trasatlántico tratan de cancelar sus créditos en Alemania. Con 1,750.000,000 pesos en los libros americanos como deudas privadas de los alemanes en Estados Unidos, la cifra suramericana resulta una bagatela. Y aunque el doctor Schaat diga que esas deudas serán pagadas, ya los banqueros saben que no hay que contar con ellas. Es un «garrotazo» después del insulto.

Incidentalmente, quiero llamar la atención del lector que hace dos meses predecimos en esta misma columna la moratoria alemana. El Reischsbank ya no tiene reservas. Hitler necesitará el dinero del país para sus planes políticos. La deuda en el extranjero puede esperar... hasta el fin de siglo.

Corresponsal.

De Día en Día

ITALO Balbo había pospuesto ayer, nuevamente, la salida de su escuadrilla aérea, integrada por veinticuatro unidades, con la que pretende llegar en cuatro etapas desde Orbetello a Chicago.

Y otra vez ha sido el mal tiempo lo que demoró la salida de Balbo y los veinticuatro ases italianos, que forman la expedición, una expedición bien espectacular, como cosa fascista al fin y al cabo.

Por lo demás, bien pueden los vientos adversos, una vez que haya zarpado l a escuadrilla, obstaculizar peligrosamente el intento de ese viaje.

Sabe, en efecto, el que tenga las más leves nociones de meteorología, que la ruta Norte, en la dirección de Este a Oeste, es dura de pelar y costó muchas vidas de aviadores, mientras, que la ruta Sur es más practicable, como acaban de demostrarlo Barberán y Collar.

Pero se conoce que Italia, en esta nueva era de su vida internacional, aspira a tenérselas tiesas con las grandes potencias norteñas y trata de competir con ellas en su propio elemento.

Cuidado debe tener, sin embargo. Porque también España, hace años—tantos que sólo eran barcos de vela los que paseaban las banderas de las potencias marítimas—mandó hacia el Norte aquella Armada Invencible, de la que es remedo esa orgullosa escuadrilla de Balbo.

Y recuérdese cómo bastó que el Septentrión tuviera un rato demalhumor, para que no quedaran de ella ni los rabos.

Por cierto que España no quiso, desde entonces, correr aventuras más arriba del Cantábrico.

Y fizo bien.

Un plan para la reducción de las tarifas arancelarias, en un diez por ciento ¿puede considerarse como indicio optimista de las conclusiones a que ha de llegar la Conferencia de Londres?...

Alguien, explicando la teoría de la relatividad, puso este ejemplo, al alcance de todas las inteligencias:

Si todos los seres vivientes y todas las cosas de la creación, disminuyeran o aumentaran proporcionalmente de tamaño, no nos daríamos cuenta del cambio operado.

Puede que el supuesto sea aplicable a la cuestión arancelaria.

El caso es que lo que duele, en materia de aranceles, es que el consumidor tenga que pagar ocho por lo que podría obtener en dos, si los proteccionistas no fueran unos abusadores.

Los Estados Unidos declaran que Francia "ha dejado sin honrar dos pagos".

En lo romántico, ciertamente, los americanos no han pasado todavía de «La cabaña del Tío Tom».

Pero en el géenero de literatura persuasiva aplicable a los negocios, puede decirse que han fundado escuela.

Ahí queda como muestra ese caballeresca frase, aplicada al cobro de unos vulgares dólares.

El Secretario de la Presidencia niega que haya crisis en el Gabinete.

Y aunque la hubiera ¿qué le interesan al público esas cosas?

El público, según la moderna concepción de todos los estadistas sólo tiene por misión afluir a las principales avenidas de las grandes poblaciones.

Taftarín DE TARASCON

Hojeando la colección del DIARIO DE LA MARINA

DEL LEJANO AYER

Episodios, anécdotas, tradiciones y leyendas de la Historia de la Isla de Cuba

Por R. A Catalá

Los Estados Unidos tampoco estaban preparados para la guerra con España.—Si no es por la Providencia, la derrota hubiera sido segura, dijo Roosevelt.—Treinta y dos transportes frente a Santiago.—Conferencia entre Sheffer y Calixto García.—Lo que Wood dijo al corresponsal de «The Army», de Londres.—Incidente con la bandera española en Daiquirí.—Muerte del Teniente Remigio Castañeda por equivocación.—Encuentro de Las Guásimas.—Orden de retirada del General Linares.

SE HA hablado mucho y se ha escrito más todavía de la falta de organización de las fuerzas militares españolas cuando recogieron el guante que los Estados Unidos de América le lanzaron con motivo de la guerra de Cuba.

La falta de preparación de la gran República para aquel empeño bélico no era menor que el de España. Su ejército regular no podía disponerse a las aventuras de invasores al exterior, porque siendo menos de treinta mil el total de su contingente, no había margen para enviar las tropas necesarias a Cuba para hostilizar a los españoles dejando indefenso su inmenso territorio. Y aunque, dados sus enormes recursos, les fué fácil alistar rápidamente ciento veinticinco mil voluntarios, ya se comprenderán las dificultades con que habrían de tropezar esos reclutas, tan pronto como tuvieran que entrar en campaña, sin entrenamiento y en tierra azotada por los terribles rayos solares del verano tropical. Carecían, además de un Estado Mayor preparado debidamente, así como de los servicios técnicos de la Administración Militar y Sanidad. Todo hubo que improvisarlo. Con razón dijo el mismo Teodoro Roosevelt —uno de los que con más apasionamiento había encendido la guerra— que "si no hubiera sido por la ayuda de la Providencia, la derrota hubiera sido segura, por lo menos en los campos de Cuba desconocidos y de clima mortífero". Ese mismo personaje creía que había que pelear seis meses consecutivos, por lo menos.

Cuando Cervera entró con sus buques en Santiago y seguros de la cooperación de los cubanos en armas, según se había convenido en entrevista entre el presidente McKinley y el delegado de los revolucionarios, Estrada Palma, los americanos se tranquilizaron un poco. Así y todo creyeron que tenían necesidad de llevar no menos de veinte mil hombres para atacar el Morro de Santiago por tierra y una vez dueños de la fortaleza, su escuadra avanzaría por el canal a hundir la escuadra de Cervera dentro de la bahía, sino se había lo grado la rendición de los buques al capitular la fortaleza. Después las tropas saldrían, por mar para la bahía de Banes en la costa norte para venir a tomar la Habana, que se estimaba como la operación complementaria de la victoria.

Con ese plan, el convoy de treinta y dos transportes conduciendo a unos veinte mil alistados, partió de Tampa el 14 de junio de 1898, custodiados por los buques de guerra **Detroit, Manning, Indiana, Castine, Eagle, Wasp, Osseola, Womps, Rodgers** y **Ericson**; precaución innecesaria porque sabiendo que España no tenía más escuadra que la de Cervera y ésta se encontraba embotellada—como se dijo entonces—ninguna falta hacía tan poderosa custodia. Iban con las tropas numerosos corresponsales de periódicos.

El día 20 de junio —hace hoy treinta y cinco años—estaba la flota frente a las costas de la capital de Oriente. Los barcos de Sampson, que estaban en acecho de los de Cervera, se pusieron al habla con los que acababan de llegar y el jefe de las fuerzas Safhter quiso conferenciar con los cubanos antes de desembarcar. Ya el general Calixto García Iñiguez, había escrito desde Holguín a dicho jefe dándole su opinión sobre el lugar del desembarque, así es que sabiendo que ese jefe cubano estaba en el Aserradero, a ese lugar fueron Sampson y Shafter a hablar con él. La entrevista fué larga. Ambos iban acompañados de sus Estados Mayores y el más elemental sentido de la realidad obligó al americano a aceptar el plan que le aconsejó Calixto García, muy distinto al que habían concebido los americanos.

El general García, de acuerdo con Castillo Duany y otros jefes cubanos, habían acordado recomendar a los americanos que desembarcaran sus fuerzas por Daiquirí y atacar a Santiago por el este y enviar fuerzas cubanas por el oeste para hostilizar también por esa parte a la capital de Oriente, obligando de ese modo a los españoles a defenderse por ambos flancos. A las fuerzas de Rabí se les dió esta encomienda con la vigilancia para que por ese rumbo no pudieran llegar refuerzos a aquella plaza; y a las que mandaba Cebreco se les ordenó que fueran a ocupar posiciones hacia el noroeste con igual propósito de impedir que por ese rumbo se reforzara Santiago y aun atacarlo si las circunstancias se presentaban favorables. Así quedó convenido, bien que a los americanos les pareciera sin decirlo en aquellos momentos excesivo el concurso de los cubanos. Así lo dijo el coronel Wood de los ough Riders al representante de la revista **The Army**, de Londres. "Los planes de nuestra Cancillería son limitar el concurso de los revolucionarios de Cuba al servicio de prácticos o meras informaciones del terreno—dijo —La acción de las armas debe ser exclusivamente nuestra, si es posible". Los que conocemos el ideario de la gran República en la lucha contra España nos damos cuenta del oculto sentido político de aquella frase del que fué luego gobernador de la isla en la primera Intervención.

Como la playa de Daiquirí, por donde debía comenzar el desembarque estaba ocupada por los españoles, era conveniente también, además del bombardeo de los buques el ataque por tierra de los cubanos, quienes enarbolarían la bandera de la estrella solitaria como indicación de que podían desembarcar.

Con este motivo ocurrió una sensible desgracia que cuenta el capitán José Antonio Medel en su interesantísimo libro titulado "La guerra hispano-americana y sus resultados", trabajo muy concienzudo, único que conocemos en castellano sobre esa materia. Dice el capitán Medel que al desalojar los españoles a Daiquirí y entrar las fuerzas de Castillo Duany y González Clavel, la gente del pueblo recogió algunos objetos que habían dejado aquellos, y entre otras cosas había una bandera española. El teniente Remigio Castañeda, de los cubanos, como una gracia, hizo tremolar la bandera que le habían entregado y al verla de lejos los americanos creyendo que se habían hecho fuertes allí los enemigos enfocaron sobre el lugar uno de sus cañones con tan mala suerte que el proyectil mató al teniente Castañeda. Al darse cuenta de lo ocurrido Castillo ordenó a toda prisa que se enarbolase la bandera de Cuba libre en el heliógrafo que habían dejado allí los contrarios y el fuego de los buques americanos cesó, conforme con lo convenido.

Las tropas americanas desembarcaron sin tropiezo alguno y fueron tomando posiciones. El general Shafter estableció su cuartel general en El Salado. La división Lawton—que había sido de las primeras en desembarcar—, ansiosa de entrar en combate, llevando fuerzas cubanas de vanguardia, se dirigió hacia el pueblecito de Siboney en donde los españoles le hicieron alguna resistencia, pero al ver que eran mucho mayor en número que ellos se retiraron hacia Las Guásimas y allí esperaron a los invasores. Estos avanzaron. Los Rough Riders, con Wood a la cabeza, reforzaron a los invasores, mientras el general Rubín con unos 1,500 hombres escalonados en dicho lugar, Sevilla y La Redonda, además de una batería Krup, se disponía a resistir el ataque. El combate no llegó a generalizarse porque los españoles recibieron orden del general Linares de replegarse a Santiago y así lo hicieron escalonadamente, no sin causar sesenta y dos bajas a los americanos, de ellos diez y seis muertos. Los españoles también tuvieron diez muertos. Fué aquella la primera sangre derramada en la guerra hispano-americana.

Esa retirada ordenada por el general Linares fué un error de táctica. El capitán Medel así lo consigna en su libro citado. Fué un error no sólo de táctica, sino de estratégica—dice—. Si las fuerzas españolas resisten un poco más, los americanos hubieran sido derrotados y aunque luego con grandes refuerzos y sus baterías de montaña se hubieran desquitado, el efecto moral de una derrota en forma al encontrarse en la manigua por primera vez, hubiera sido enorme.

Valdría la pena de discutir si la orden de retirada que dió aquel día el general Linares a sus tropas fué o no absurda, como dicen los técnicos, si la guerra no fuera en sí misma un absurdo contra todo derecho divino y humano.

A LA Sra. VALERO DE CABAL

(CARTA ABIERTA DEL DR. VILLAVERDE)

Cultísima escritora:

HA DADO usted por terminado nuestro discurrir acerca de la pena de muerte en relación con las sublimes doctrinas del Crucificado. Me parece bien; ya hemos dicho bastante, y he tenido yo el honor de merecer su atención desde el instante en que expuse mis apreciaciones sobre tan importante asunto.

Dijo usted su última palabra. ¿Debo yo decir la mía? Acaso no le disguste al público que nos lee; y, en cuanto a usted, señora, buenas pruebas me ha dado de bondad para temer contrariarla por unas postreras observaciones que se inspiran, como las anteriores, en las enseñanzas de Quien ambos amamos por igual.

Voy, pues, a decir algo sobre los reparos que a mis afirmaciones hace usted.

La verdad científica de Galileo, fué combatida porque se oponía a la verdad religiosa. Por eso se declaró herética. No hubo confusión. Y al triunfar la verdad del astrónomo no es posible negar que la otra verdad resultó fallida. Un solo error basta para demostrar que todo juicio al través de una mente humana puede ser falible. Y que lo fué muchas veces, dentro de la Iglesia, lo demostró el Obispo católico Strössmayer, el 1870, en el Concilio Vaticano (puede usted leer su famoso discurso), donde precisamente, por mayoría de votos, se declaró la infalibilidad de los Pontífices. Por eso yo, muy humilde e insignificante, «busco por mí mismo», como Jesús lo indicara, y es grande mi regocijo cuando compruebo, «al encontrar», la eficacia de la divina palabra.

Yo no acepto distingos esenciales entre el individuo y la sociedad. Lo que es mal en el hombre tiene que serlo en la colectividad. Si el individuo no debe injuriar, ni robar, ni matar, tampoco debe hacerlo el Estado. Y si el Estado, por medio de sus tribunales y de sus verdugos, mata a un hombre preso e indefenso, que ya no puede dañar, infringe el «no matarás» del Cristo. Cierto que, como usted dice, el criminal puede escaparse del presidio o ser indultado (sin haberse reformado moralmente) y volver a asesinar; pero la culpa será de sus guardianes o de los gobernantes, sin que ello autorice para aplicar una pena que duplica el horrible hecho de sangre. El Alcaide de la prisión americana de Sing Sing acaba de declarar, luego de ver la película «Frente a la Muerte» —que revela la tortura indescriptible de los condenados a la última pena—, que «el crimen no puede reprimirse con otro crimen». Y este «otro crimen» a que alude el viejo jefe del célebre presidio es la pena capital.

La cita que hace usted de San Mateo (Cap. V, 21.22), no recomienda la aplicación de la horrenda pena, sino que habla de «juicio», y aun este juicio puede entenderse de orden espiritual. Lo confirma el concordante ver. 15 del Cap. III de San Juan: «Cualquiera que aborrece a su hermano es homicida; y sabéis que ningún homicida tiene vida eterna permaneciente en sí.» No podía referirse a la pena de muerte quien, como dice Royaumont, con la aprobación del arzobispo de París, recomienda perseverar en el amor a nuestros enemigos, por el cual amor debemos parecernos al Padre, que hace salir el sol así sobre los malos como sobre los buenos y que derrama sus favores sobre los más ingratos.

Con profunda emoción leí este párrafo suyo: «Lo que yo he hecho ha sido perdonar sin reserva ninguna, con el corazón abierto, a quien me mató una hija idolatrada, porque me la mató por una torpeza, sí, pero sin querer». Pero pienso que usted no perdonó «porque se la mataron por una torpeza». Lo mismo hubiera perdonado «de otro modo», a la manera cristiana, que llega en las cumbres de la perfección del Padre a «amar al enemigo». ¿No es cierto?

Usted me pregunta, en un impresionante caso de asesinato de la mujer y un hijito de cuatro años de un labrador que los halla degollados al regresar a casa de su diario trabajo, ¿a quién hay que compadecer más, al pobre criminal o al pobre labrador?

Hay cosas, querida hermana, muy difíciles de comprender y de sentor. La víctima está siempre «con Dios»; sufre el sacrificio y avanza un gran paso en la marcha evolutiva hacia la perfección. El criminal es un ser atrasado, ignorante, que «todavía» no sabe ni ama. ¿Quién merece más nuestra compasión? ¿Y qué es la compasión sino una forma buena del amor? Si yo dijera públicamente que quien da y no quien recibe debe ser el verdaderamente agradecido, las gentes se reirían. Y, sin embargo, el que da es el bendito, el que tuvo la oportunidad de hacer el bien, de «unirse a Dios» en ese momento, y debe dar gracias por esa bella oportunidad que le salió al paso. Pero es que queremos juzgar siempre (El nos dijo que no juzgáramos) por nuestras pequeñitas cosas materiales, por lo irreal, por lo ilusorio; y el hecho sombrío del momento nos oculta toda la grandeza de esa gloria que parece lejana a pesar de estar en nosotros. Una monedita frente al ojo oculta una montaña de talegas.

No; Cristo no usó nunca su divina palabra para excepcionar el viejo mandato «no matarás». Ni en el hombre ni en la sociedad, ni en la acción ni en la ley. Y fuera ya del cristianismo, como podrá ver en mi último libro «Azotes de la Humanidad», que tuve el gusto de remitirle hace poco, hay argumentos irrefutables contra tal suplicio. Cosa muy natural, ya que, como de antiguo también se ha dicho, lo que es verdad en lo espiritual lo es también en los mundos materiales. «Como es arriba así es abajo».

Si como hombre no debo matar, no puedo como legislador establecer la pena de muerte, ni aplicarla como juez o como verdugo. Y yo sostengo que el mundo no será civilizado, y menos cristiano, mientras existan los patíbulos.

El habló así: «Amad a vuestros enemigos y haced bien a los que os aborrecen; hablad con benevolencia a los que os maldicen; orad por los que os persiguen y calumnian... Si no acogéis más que a vuestros hermanos, ¿qué hacéis de extraordinario? ¿No lo hacen también los paganos? Sed misericordiosos, como vuestro Padre es misericordioso... Sed perfectos como vuestro Padre celestial es perfecto...

Y así debemos hablar todos. Así quisiera yo hablar siempre, y así practicar, y así dar ejemplo. Pero mi imperfección es grande; apenas si puedo hacer otra cosa que hablar defectuosamente.

Créame, señora Valero de Cabal, muy obligado por la amable atención que me ha dispensado, y respetuoso siempre para las opiniones ajenas sobre todo cuando se expresan con la sinceridad y la absoluta buena fé con que usted ha mantenido las suyas.

Su servidor y amigo,

José R. Villaverde.

Habana, junio 17 - 1933.

Fondo para la jubilación de farmacéuticos

Será presentada al Congreso una Ley para aumentar el precio de las medicinas y los patentes

El doctor Urbano Codina, Inspector General de Farmacia, se entrevistó ayer con el Secretario de Sanidad y Beneficencia, informándole del resultado de la Tercera Convención de Sub-Delegados de Farmacia celebrada recientemente en la ciudad de Santa Clara, en la que se acordó interesar del doctor Céspedes aplace, para mejor oportunidad, el certificado que el Departamento pretende dar, previo examen, a los prácticos, hasta tanto no se modifique el actual Reglamento.

Le informó también el doctor Codina al Jefe de la Sanidad que los laboratorios pueden ser representados por los farmacéuticos, dada la labor que realizan, por entender que para verificar análisis químicos en un laboratorio clínico no es necesario poseer conocimientos anatómicos.

En la Convención de Santa Clara la doctora Pilar María Rojas presentó un proyecto, que será elevado con una exposición al Congreso, estableciendo el retiro de los farmacéuticos mediante una Ley gravando las fórmulas y el patente con medio centavo, así como todos los artículos que se expendan en las farmacias, con lo cual se formará un fondo de jubilación similar al del Colegio Notarial.

Trató también el Inspector General de Farmacia de la separación de los Sub-Delegados que no concurran a las Convenciones Provinciales, convocadas oficialmente, cuando no justifiquen su ausencia. Esta medida es de carácter general.

MULTAS IMPUESTAS

La Inspección General de Farmacia impuso ayer multas de a diez pesos al doctor Llorca, médico del puerto de Isla de Pinos y al doctor Gómez Pagés, Sub-Delegado de Farmacia en dicha Isla, por haber comprobado que el último es el propietario de la única farmacia que allí existe y en cuyo local daba consultas el primero, cobrando a los clientes que tenían que adquirir las medicinas en esa botica.

La SubDelegación de Farmacia de Isla de Pinos ha sido agregada a la de Bejucal.

BROTE PALUDICO DOMINADO

El Jefe Local de Güines dió cuenta ayer a la Superioridad haber quedado extinguido, totalmente, el brote palúdico registrado recientemente en la playa Rosario.

NO PUEDEN ATRACAR AL MUELLE

Se le ha comunicado al Superintendente del puerto de Santiago de Cuba no haber accedido el Secretario de Sanidad a su solicitud para que pudieran atracar directamente al muelle los buques de bandera nacional procedentes de Santo Domingo, Puerto Rico y Haití. Lo prohibe la Circular 235 que se relaciona con la desratización de los barcos.

DE LA VIDA REAL CONTEMPORANEA

SE BUSCA EL TESORO DEL EJERCITO NAPOLEONICO HUNDIDO POR NELSON. YA SE HAN UBICADO TRES TESOROS EN EL FONDO DEL MAR

NUEVA YORK, mayo 29, (EP). Regresó el mes pasado de Inglaterra el presidente de la Asociación Americana de Cerrajeros que fué contratado para actuar en la recuperación de los tesoros que fueron al fondo del mar con el crucero «Northampton» y el Mariscal Kitchner durante la guerra. Ha referido la escena horrible en que una corriente lo estrujó contra el casco del buque, quebró parte de su coraza protectora y lo hirió de gravedad.

Fueron minutos de angustia que tornaron blancos sus cabellos en un instante. El 22 de mayo un corresponsal logró informarse en Berlín de que un ingeniero alemán va a reanudar los trabajos suspendidos por la guerra e intentado muchas veces durante 134 años, para recuperar un inmenso tesoro que se hundió cerca a las costas de Holanda con la fragata «Lutine» que llevaba a Hamburgo una «gran parte de la fortuna de Londres» enviada por comerciantes ingleses que de esa manera pretendían poder continuar sus negocios con el continente durante las guerras de Napoleón. Solo dos tripulantes se salvaron del «Lutiné», pero dieron suficientes datos sobre el tesoro y su ubicación.

Desde entonces empresas británicas y holandesas han invertido más de un millón de libras en este salvamento. El «Lutiné» está perfectamente ubicado y ha sido alcanzado por los buzos varias veces, pero nunca ha podido terminarse la obra. El 3 de mayo Rafaelli y Lenci, los más famosos buzos del mundo, anunciaron en Vía Reggio, Italia, que estaban dispuestos a partir a Ushant, a bordo del Artiglio II, a fin de continuar el salvamento del oro y joyas que todavía quedan en el casco del buque británico «Egypt». Rafaelli y Lenci han recuperado ya más de un millón de libras esterlinas en valores de dicho barco.

El Artiglio I fué destruido por una explosión de los materiales que llevaba para trabajar sobre el casco del «Egypt» y allí perecieron tres de los compañeros de estos tenaces aventureros del fondo del mar, que recientemente han estado tratando de reflotar un barco francés que se hundió cerca de Túñez con un cargamento de zinc. Dentro de poco iniciarán por cuenta del gobierno de Egipto, la búsqueda en las profundidades de los barcos hundidos por Nelson en Abukir, en 1792, una de los cuales llevaba el tesoro del ejército de Napoleón.

POR BAJA QUE ESTE LA LIBRA LOS DUQUES Y CONDES NO PAGAN

«Este deudor —dijo el Juez Luxmoore de Londres en su audiencia de **23 de mayo** recién pasado,— ha sido traído a esta Corte en más de una ocasión»; y luego explicó las razones por las cuales no estaba dispuesto a mostrar más clemencia para él. Pero luego accedió a una transacción propuesta por el abogado del demandante H. Newton Driver en que el demandado se compromete a pagar 20 libras al contado y nueve mensualidades de 20 libras cada una. El demandado era el **Duque de Manchester.** Ese mismo día 23 de mayo el Juez Luxmoore dió de plazo hasta el 19 de junio al Duque de Leinster para que arregle con tres acreedores que presentaron demandas en su contra. «Esta es la última vez», agregó. «En diciembre de 1932 se me dijo que se iba a llegar a un arreglo y nada se hizo durante la suspensión del juicio. «Ese tiempo fué aprovechado para pagar 3.000 libras, —contestó el abogado del Duque, Mc Connor. A lo que el magistrado replicó severamente: «Ese tiempo fué aprovechado para burlar a otros acreedores». A la misma hora en que el crédito del Duque de Manchester y del Duque de Leinster sufrían tanto deterioro en la Corte del Juez Luxmoore, la casa Harrods Ltd, tramitaba una demanda por 9 libras 13 chelines y 2 peniques contra el Conde de Kinnoul en la Corte de West London. El Juez Hargreaves dió 14 días de plazo a Lord Kinnoul para cancelar esa deuda. Le ofrece la facilidad de pagar en dos mensualidades iguales, pero lo amenaza con su extrema severidad para el caso, de que una vez más burle a la justicia y a sus acreedores.

DONDE LOS HOMBRES SON MAQUINAS Y LAS MAQUINAS SON HOMBRES NO SE SIENTE BIEN EL EMIR DE KATSINA. VUELVE A SU ESPOSA MELIKA CASA DE BARRO Y A COMER «PELOTAS DE CARNE ASADA EN PALITOS» «RUEGO A MAHOMA QUE LAS NECESIDADES DE MI PUEBLO SEAN POCAS»

El 6 de mayo partió de Londres de regreso a su país el Emir de Katsina que durante un mes llenó los diarios y revistas de Inglaterra con su atrayente fotografía, la de sus hijos y «entourage» Vestidos como se usa en aquella región de Nigeria, 60.000 millas cuadradas de extensión donde él reina sobre 417.000 habitantes. «La mujer más ocupada es la más feliz» ha dicho el Emir. Si tiene muchas pura prefiere a Melika de 25 años, que lo aguarda en su palacio de dos pisos de Katsina hecho todo de barro y rodeado por una muralla de defensa también de barro «porque resiste bien a las termitas», que eran hasta hace poco tiempo la amenaza del Africa Central y ahora lo son de Nueva York. El Emir conversó y comió con el Rey Jorge, quien le habló de sus gastos personales e hizo recuerdo de haberle condecorado personalmente, lo que hace exclamar al Emir: «Que Allah lo proteja» ¿Quién podrá dejar de ser leal a un rey que sabe recordar? Poco hubo que no viera o visitara en Inglaterra. Los soldados que llevan túnicas metálics y se mueven como resortes, y las máquinas automáticas que echan chocolates. le hacen pensar que entre nosquinas y las máquinas parecen hombres» El Emir tiene que regresar pronto porque es un activo comerciante que gusta de atender personalmente a sus negocios de aceites, cueros, (los marroquíes rojos vienen de Katsina) mantequilla y trigo que envía a Agadés, en el Sahara, una vez al año en una caravana de 150 camellos. Jamás dejaría a Katsina por Londres pero su nieto será educado en Inglaterra y resolverá por sí mismo lo que él prefiera Al Emir le hacen falta esas «sabrosas pelotas de carne asada con pimienta y sal ensartadas en un palito» que constituyen su comida. Además en Katsina la gente se ríe. Parece que los ingleses tienen mucho en que pensar y ya no se ríen. «Vuestras probabilidades de felicidad» dijo el Emir a un repórter: que el repórter así lo escribió por su cuenta pensando que algo trascendental debía decir el monarca. «Creo que ustedes desafían a Allah. En lugar de sus durezas de tormentas y vientos que ustedes dominan, ustedes han levantado sus propias dificultades que son más amenazadoras que las naturales. No me siento libre en Londres, me encuentro abrumado.

«Yo ruego a Mahoma que las necesidades de mi pueblo sean pocas, que mis súbditos observen las leyes del Profeta y, en cuanto les sea dado, no sean más que los humildes hijos de Allah».

MAHER BARA, EL «NUEVO MESIAS» HABLARA DESDE LONDRES DESPUES DE SIETE AÑOS DE SILENCIO. EN JULIO O AGOSTO SABRA EL MUNDO «QUIEN ES Y QUE LO QUE DESEA»

La hermosa artista británica, Delia de León y Arminta, hermanas ambas del conocido escritor dramático, Jack de León, desembarcaron el 14 de mayo en Marsella para dar a Europa la buena nueva. Maher Bara el «Nuevo Mesías» va a romper el silencio de 7 años que él mismo se había impuesto y vendrá a Londres en Julio o Agosto para hablar al mundo desde la capital del Imperio. Miss Delia dice que fué uno de los momentos más emocionantes de su vida aquel en que estando ya a bordo en vapor «Britania» el «Nuevo Mesías» les hizo saber, por medio de su código, alfabético, esta resolución que ha llenado de gozo su alma. Miss Delia, junto con Miss Armina, Miss Catharine Day, y otras cinco jóvenes inglesas que se habían trasladado a India, bajo la dirección de Mr. Quintín Tedd, que es el portavoz del Mesías en Inglaterra, a fin de acompañar a Maher Baba en su viaje a Hollywood desde donde antes había resuelto dar su mensaje al mundo después de 7 años de silencio. Todos están felices de que ahora sea Londres y no Hollywood. «Nuestro Mesías» —dijo Miss Day tiene 30 años de edad, y nació en la India de padres persas. Lo conocimos hace dos años en Londres y hemos pasados seis semanas con él en la India; hasta que nos ordenó que regresamos. Cuando el Mesías habla desde Londres dirá quien es y que es lo que desea. Su mensaje no abrazará una sola religión sino que abrazará en un solo sistema a todas las religiones del mundo .Miss Day dice el corresponsal de un diario británico en Marsella, es la típica muchacha inglesa, en de Russel Road, en West Kenington, baja, alegre y gordita.

M.E.C.D. 2016

QUINIENTOS NIÑOS Y NIÑAS FUERON OBSEQUIADOS POR EL ROPERO DE LA PIA UNION DE SAN ANTONIO DE PADUA, ESTABLECIDA EN LA IGLESIA DE S. FRANCISCO

La Pía Unión de San Antonio de Padua de la Iglesia de San Francisco de la Habana, ha fundado un Ropero, el cual ha establecido diez centros para la enseñanza del Catecismo en la Habana y sus barrios.

Conmemorando la festividad de San Antonio de Padua, se reunieron en el salón de actos de la Iglesia de San Francisco los mil quinientos niños de ambos sexos de esos Catecismos con sus profesoras y la Directiva del Ropero, el viernes 16 del actual a las 2 y media de la tarde.

A las tres ocuparon la Presidencia el M. R. P. Fray Serafín Ajuria, Director del Ropero y sus Catecismos; el P. Justo Anasagasti, Subdirector, la Presidenta del Ropero señora Inés Gómez de Bravo, el Rector de la Universidad Popular, señor Arturo Montó y nuestro Cronista Católico.

El Padre Serafín, anuncia a los alumnos que el doctor Arturo Montó, dignísimo Rector de la Universidad Católica Popular, les va a dirigir la palabra.

Gran ovación al Padre Serafín por aquellos niños y niñas que se prolonga por mucho tiempo.

Al levantarse el doctor Montó otra gran ovación, que se repite al terminarse el bellísimo discurso, en el cual hizo vibrar la gratitud en el corazón de los niños hacia el buen Dios, su amadísimo siervo San Antonio de Padua, a la Iglesia, a la Patria, a sus queridos padres y a sus protectores la Directiva y socios del Ropero de San Antonio de Padua y a sus abnegadas maestras.

De un modo especial os la pido para estos hijos de San Francisco, que son los Directores de todas estas grandes obras de misericordia y ya sabéis que los músicos se acrecientan en su valor con los buenos Directores, para los cuales os pido un aplauso.

Grande y clamoroso lo otorgan niñas y niños.

El P. Serafín les dice que no es a él ni al subdirector a quien debéis mostrar gratitud, sino que debe ser a la Presidenta efectiva, Presidenta de Honor, Directiva y Catequistas.

Los alumnos puestos en pie les rinden el homenaje de su tremendo alborozo.

Aquietados, el P. Serafín les anuncia que todos van a recibir un paquete con ropa, juguetes, galleticas y dulces.

Después de este reparto general, se efectuó el particular a 34 niños de ambos sexos, a los cuales se les proveyó de ropa, calzado, coronas, las velas etc. para poder presentarse en el banquete eucarístico de la Primera Comunión.

Efectuaron estos repartos:

Presidenta: señora Inés G. de Bravo; Vice, señora Alicia V. viuda de Margarit; Tesorera: señora Angela Pérez; Vice, señorita Ramona García; Secretaria señora Rosa Vázquez; Vice: señorita Hortensia Martí; Vocales señorita Cecilia Tapie, señora M. Teresa Miranda de Figueroa, señora Josefina V. de Queralt, señora Luz Madrazo de Vidal, señora Amalia del Pino.

Presidentas de los Catecismos: señorita Rosa Vázquez, señorita Antonia Lujardo, señorita Magdalena Trujillo, señorita Marta Martínez, señorita Emma Diviñó, señora Estrella André de Tejada, señorita Leonor Estrada, señora Angela Pamias de Salazar, señorita Rosa Chévez y Georgina Falcón.

Y como Presidenta de honor de todos los catecismos figura la caritativa señora Elvira Pérez de Errasti, muy entusiasta de la labor catequística.

Director y Vice P. P. Serafín Ajuria y Justo Ariasagasti.

El domingo 18 se efectuó la Primera Comunión de los expresados **«trescientos cuarenta niños»** de ambos sexos.

No hay palabras en el humano lenguaje para expresar la sublimidad de este acto.

En la misa ofició el Padre Fray Benigno de Iturriaga O. F. M.

Dirigió los fervorines de preparación y acción de gracias, el Padre Serafín Ajuria, Director del Ropero y sus Catecismos.

Se distribuyó la Sagrada Comunión en el comulgatorio del altar mayor por el celebrante y en el del Sagrado Corazón de Jesús el Padre Ajuria.

Después de la acción de gracias renovaron las Promesas del Santo Bautismo.

Escenas de celestial perfume, que embriagaron de divino amor a los pequeñuelos y dejaron altamente edificados a los mayores, que en numeroso concurso presenciaron absortos este espectáculo más celestial que humano.

Los mismos comulgantes amenizaron el celestial banquete, bajo la dirección del Padre Justo Anasagasti y acompañados al órgano por el Hermano Fray Angel Arquinchona O. F. M.

En el patio del templo fueron obsequiados con café con leche y ricos pasteles.

Este desayuno lo costeó la caritativa Presidenta del Ropero, señora Inés Gómez de Bravo.

El DIARIO DE LA MARINA, se complace en publicar estos bellísimos actos de bellísimo amor a los hijos del pueblo.

LA COMISION ORGANIZADORA DE LA PEREGRINACION A ROMA EXPLICA A LOS INTERESADOS LAS RAZONES DE QUE SE MANTENGA IGUAL PRECIO EN EL NUEVO PLAN

AVISO No. 4

Habiéndose preguntado por alguna persona interesada en la Excursión a Roma por qué se mantiene el mismo precio de $750.00 en el nuevo programa, no obstante que se ha reducido 4 días el recorrido por el Continente Europeo, deseamos aclarar, para general conocimiento, que, de haberse alterado dicho precio, habría sido en sentido de aumento, significando ésto que, al mantenerse se han beneficiado los señores viajeros en lugar de perjudicarse por las razones siguientes:

1.—La necesidad de ajustar el número de días de permanencia en Europa entre la fecha de arribo del barco y la de salida para el regreso, sin alterar gran cosa el itinerario primeramente proyectado, obligó a introducir en éste dos modificaciones; supresión de Praga, y viajes de noche, en coche-cama de lujo, de Viena a Berlín y de París a Bayona, con lo cual, se aumentó el costo de ferrocarriles debido a que el coche-cama de primera clase es sumamente caro en Europa. Desde luego, al no hacerse la visita de un día a Praga se obtuvo en ésto una economía, pero ésta no compensa el encarecimiento resultante de utilizar dichos coches-cama en los trayectos indicados.

2—Se ha agregado un día completo en Nápoles, con visita de la Ciudad, y una excursión a Pompeya. Esta innovación es de un gran interés para los excursionistas. De haberse hecho el viaje en el REX, que no tocaba en Nápoles, habría habido que desembarcar en Génova para pasar la noche solamente y al día siguiente, después de una rápida visita del Camposanto. Tomar el tren en las horas de la mañana para Roma, en un viaje largo de muchas horas de duración. Ahora, los peregrinos podrán contemplar el maravilloso Golfo de Nápoles, ascender al Vesubio si lo desean y recorrer las ruinas de Pompeya, Ciudad de la Campania, que en el año 79 fué sepultada por una erupción del Vesubio y que hoy puede verse, a virtud de los grandes trabajos de excavación que se vienen realizando desde el sigloXV, desenterrada hasta el nivel de sus calles y aceras.

3.—Han sido incluidas dentro del precio, tres excursiones que no se comprendían en el programa anterior; la de Versalles, en París, las de las Playas de Biarritz y San Sebastián, en Bayona y la de la Costa Azul, en Niza.

4—Para la ida, en el «Vulcania» el acomodamiento será de segunda clase de lujo, en lugar de clase turista.

5—En todos los planes de excursiones a Europa que hacen otras compañías, se usa la segunda clase en los ferrocarriles europeos que, por este motivo principal, siempre van completamente ocupados, lo que obliga a realizar grandes trayectos de pie, con la incomodidad consiguiente. Hemos obtenido que el pasaje en los ferrocarriles sea estrictamente de Primera Clase, tanto de día como de noche en coche-cama.

6—Asimismo, por esfuerzos de esta Compañía, los Hoteles serán magníficos. Puede asegurarse que, del tipo del Savoy en Roma, serán los demás en las otras ciudades del itinerario.

7— A pesar de la baja experimentada por el dollar en relación con las divisas monetarias eropeas, se ha mantenido el precio de $750.00 originalmente establecido. La importancia de esta concesión es muy fácil de comprobar. Cuando esta Compañía presentó su proposición al Comité Nacional Católico, o sea, el día 18 de abril último, la cotización de la peseta en el mercado local era de 8.65 centavos el dollar. En la actualidad (cotización del sábado 10 del presente mes) es de 10.48 centavos de dollar. Existe, pues una diferencia de 1.83 centavos de dollar por peseta o lo que es igual una proporción de casi el 20 por ciento de encarecimiento. Dentro de nuestra política de no alterar el precio, nos hemos adaptado a toda clase de sacrificios para enjugar tan considerable diferencia en el cambio sin gravar a los señores viajeros. Desde luego, debe estimarse limitada hasta la fecha de hoy, dicha concesión.

8—En el nuevo programa el total de días de duración del viaje redondo, desde la salida de la Habana, hasta la llegada, es el mismo que en el primero.

Entre las numerosas personas que han tomado ya pasaje en la Peregrinación, reservando su camarote, puede citarse al señor Arzobispo, a la señora Esperanza Bernal de Zubizarreta, Brigadier Consuegra y familia, señora Elena Herrera viuda de Cárdenas, señor Julián Díaz y familia, doctor Francisco Suárez Robau y familia, señoritas González Quevedo, señorita Herminia Rodríguez y hermana, señor Mariano Coca y señora Revdo. Padre Trabadelo, etc.

ANUNCIOS CLASIFICADOS DE ULTIMA HORA

ALQUILERES

a1 HABANA.

REVILLAGIGEDO 1, ALQUILO hermosa planta baja, en $30.00, sala, recibidor, tres habitaciones, comedor al fondo, servicio intercalado y de criados, patio y traspatio. Puede verse de 2 a 5.
A-1 17720 19 Jun. 24

ALQUILO SUMAMENTE baratos los altos de Habana No. 116, entre Lamparilla y Amargura, agua abundante, muy frescos, la llave en el segundo piso. Infórmes: Teléfono A-3329.
A-1 17740 19 Jun 23

ALQUILO CASI regalados los bajos de Aguiar No. 122, entre Muralla y Teniente Rey, cómodos y frescos, la llave en los altos. Informes: teléfono A-3329.
A-1 17739 19 Jun 23

ALQUILO MUY BARATOS los bajos de Habana No. 116, entre Lamparilla y Amargura, propios para establecimiento, la llave en la esquina de Lamparilla. Informes: teléfono A-3329
A-1 17738 19 Jun 23

INFORMACION CATOLICA

PROGRAMA DE LOS DIVERSOS CULTOS QUE SE ANUNCIAN PARA MAÑANA EN LAS VARIAS IGLESIAS DE LA HABANA

EN LA IGLESIA DE REINA

Segundo día del Triduo al Corazón de Jesús.

A las 8 a. m. Misa solemne de Comunión general.

A las 5 p. m. sermón y oraciones del Triduo.

La fiesta del Corazón de Jesús se ajustará al siguiente programa:

A las 7 a. m. misa de Comunión general.

A las 8 y media a. m. Misa solemne y sermón. A las 4 consagración de los niños al Sagrado Corazón de Jesús. A las 5 y media p. m. procesión, cinco visitas y consagración general al Sagrado Corazón de Jesús, bendición, reserva y alocución del P. Rivas, S. J. finalizando con el canto del Himno Eucarístico de Sagastizábal.

Se ruega encarecidamente la asistencia a los Celadores y socios del Apostolado con sus respectivas insignias.

EN LA IGLESIA DE LA MERCED

Segundo día del Triduo al Sagrado Corazón de Jesús:

A las 8 a. m. misa cantada sermón, exposición de S. D. M. y piadoso ejercicio del Triduo, bendición y reserva.

La fiesta del Corazón de Jesús se celebrará conforme a este programa: A las 8 a. m. Misa de Comunión general armonizada. A las 9 a. m. misa solemne con sermón por el P. Esteban Maestrojuán C. M. A las 5 y media de la tarde Rosario, Consagración al Corazón de Jesús, procesión con el Santísimo y reserva.

A todos estos cultos se encarece la asistencia de los Celadores y socios de La Guardia de Honor de esta iglesia.

IGLESIA DE SAN FRANCISCO

La Asociación «Verdaderos Amigos de Jesús» dedica un triduo de preparación a la gran festividad del Sagrado Corazón.

Cultos: días 20, 21 y 22 a las 5 exposición del Santísimo, rosario, ejercicio del triduo, sermón y reserva.

Los sermones del triduo corren a cargo del R. P. Serafín Ajuria.

Fiesta principal. El viernes día 23, a las 7 y 30 misa de Comunión general; a las 9, misa a tres voces de Perosi por el coro franciscano, reforzado, panegírico y procesión con la imagen del Sagrado Corazón.

La misa se celebrará en el altar del Sagrado Corazón, con el Santísimo en el mayor.

EN LA PARROQUIA DEL VEDADO

Segundo día del Triduo al Corazón de Jesús: A las 9 a. m. misa cantada.

A las 5 p. m. exposición, ejercicio, sermón por el R. P. Basilio Jiménez O. P., bendición y reserva.

EN LA IGLESIA DE LAS ESCUELAS PIAS DE GUANABACOA

A las 7 y media de la noche, el solemne ejercicio del Mes al Sagrado Corazón de Jesús.

EN LA IGLESIA DE GUANAJAY

A las 8 de la noche el solemne ejercicio del Mes de junio.

El jueves 22 a la misma hora da comienzo el Triduo al Corazón de Jesús.

A SAN HILARION

El miércoles 21 a las 9 y media de la mañana, misa cantada por el Coro parroquial, sermón y visita al milagroso anacoreta en su iglesia de Guanajay.

EN LA IGLESIA DEL SANTO CRISTO

Los solemnes miércoles de Santa Rita.

Los cultos a las 8 y 9 a. m. y a las 5 y media y 8 y media p.m.

Predica el R. P. Jesús Herrero O. S. A.

En este templo el viernes 23, da comienzo el solemne novenario al Corazón de Jesús por el Apostolado Parroquial de la Oración.

A las 8 a. m. misa armonizada en el altar del Corazón de Jesús. A las 5 exposición del Santísimo, Santo Rosario, plática, meditación, cánticos, bendición y reserva.

El 2 de julio será la fiesta principal.

Si alguno desea se aplique uno o varios días del novenario a su intención, puede encargarlo al Superior Padre Josef Hyson (Jaison) O. S. A. o con el P. Claudio García O. S. A.

EN LA PARROQUIA DE JESUS, MARIA Y JOSE

El Apostolado de la Oración de la Parroquia de Jesús, María y José, celebrará la fiesta al Corazón de Jesús con los siguientes cultos:

Viernes 23. A las 7 y media a. m. misa de comunión del Apostolado y fieles, Consagración del Apostolado al Corazón de Jesús y bendición.

Domingo 25. A las 7 y cuarto a. m. Misa de Comunión general.

A las 8 y media a. m. Misa solemne con sermón por el Padre Rivas, S. J. A las 4 y media p. m. exposición, piadoso ejercicio, procesión, visita de altares, bendición y reserva.

IGLESIA DEL CARMEN TRIDUO DEL SAGRADO CORAZON

Día 23.—A las siete y media, Misa de Comunión General.

A las 9 p. m. Misa solemne que cantará el coro de Tiples del Niño Jesús de Praga de esta Parroquia.

Se expondrá a continuación el Santísimo, que permanecerá manifiesto todo el día.

Los cultos de este primer día se celebran por la intención de la señora Rafaela Larrinaga de la Paz, Camarera de la Guardia de Honor.

Por la tarde: A las 5 y media. Hora Santa, dirigida por el R .P. José María de la Virgen del Carmen.

Día 24.—A las 9 a. m. Misa solemne.

Por la tarde: A las 5 y media, Exposición, Rosario y Sermón por el R. P. Domingo del Stmo. y Salve Solemnísima por el coro de la señora Carmelina Díaz de Ordieres.

Sufraga los cultos de este segundo día la señora Teresa Sosa de Rodríguez, Vicepresidenta de la Achicofradía.

DIA 25. FIESTA PRINCIPAL

A las 7 y media a. m. Misa de Comunión General.

A las 9, solemne a toda orquesta. Cantará las glorias del Corazón Deifico el R. P. José María de la Virgen del Carmen Pior y Párroco del Carmen.

En esta Misa se repartirán bellísimos Recordatorios entre los asistentes.

Por la tarde finalizará todo con brillante Procesión por los claustros del Convento.

A intención de la señora Presidenta.

Al día siguiente 26, se celebrará a las ocho, Misa cantada de requiem por las socias difuntas.

Notas: 1a. Procuren asistir las asociadas con el nuevo Escapulario a todas estas funciones.

2a. Se suplica una limosna para contribuir el mayor esplendor de estas fiestas. Pueden entregarla al P. Director o al Hno. Sacristán.

SECCION ADORADORA NOCTURNA DE LA HABANA

Celebra vigilia al Sagrado Corazón de Jesús en la iglesia parroquial del Vedado en la noche del jueves 22 al viernes 23. A las 10 de la noche, exposición, plática y solemne Te Deum. Adoración al Santísimo hasta las 5 a. m. A esta hora, misa, Comunión y reserva.

Es obligatoria la asistencia de todos los adoradores, pudiendo después del Te Deum, retirarse los que no pertenezcan al Turno de guardia, que es el Tercero.

Se invita a los fieles a esta vigilia de adoración y reparación al Corazón Eucarístico de Jesús.

Gabriel Blanco.

LOS CATEQUISTAS DE LA CRUZ EN LA CAPILLA DEL REPARTO JUANELO

¡UN AÑO...!

Detengamonos un instante, si detengamonos los que de una u otra forma hemos sido cooperadores o espectadores de la labor social católica de los catequistas de la Cruz en la Capilla de Nuestra Señora del Rosario en el Reparto del Juanelo (Luyanó) durante su primer año de tan loable labor.

Sí, compañeros del catecismo, detengamonos siquiera un momento para contemplar el hermoso fruto espiritual obtenido en este primer año con las conferencias catequistas, tan combatidas y de estos doce meses de constante luchar, saquemos nuevas fuerzas para seguir, si posible es, con nuevas fuerzas y nuevos entusiasmos la labor ya comenzada.

¡CUARENTA Y OCHO CONFERENCIAS!, he aquí el número espléndido de explicaciones de la verdad eterna. ¿Cuántos cientos de buenos frutos habrán dado éstas cuarenta y ocho conferencias? Indudablemente que han sido muchos, como muchos también las contrariedades y sufrimientos; pero... ¿qué importa? Como decía aquel gran Beato Don Juan Bosco: «salvemos almas», ¿qué importa lo demás? ¿Que nos importa haber dejado en este año de lucha intensa parte de nuestra juventud? ¿Que importa si hemos salvado almas?

¡Un año...! muy poco tiempo, sigamos la obra comenzada, aún no hemos empezado a escribir el prólogo y es imposible conocer el valor de la obra.

¡Un año...!, no para detenernos a contemplar nuestra obra, sino recuperar, si se han perdido, nuevas fuerzas, y al mismo tiempo jurar de que nuestra obra no tendrá fin.

Al llegar al primer año de vida de las conferencias catequistas del Juanelo, justo es que tenga un recuerdo para el alma mater ausente de esta obra. Para Antonio Roca, hoy en el estudiantado Salesiano de Guanabacoa, hasta donde le hacemos llegar nuestro saludo y nuestros votos por el éxito de sus estudios.

¿Que hermoso este día para unirnos todos bajo la protección de María y rendirle un homenaje de filial cariño por su ayuda en tan magna y cristiana labor! ¿Que les parece amigos Pereira, de la Maza y Valdés? María bien se merece todo eso

¡Un año...! tenemos que detenernos para contemplar el oscuro panorama Universal, veamos cuánta miseria y cuánto dolor hay en él, y saquemos la conclusión de una necesaria necesidad de seguir luchando, por Cristo y por la humanidad, si es que no queremos vernos envueltos en esas corrientes destructoras.

Yo, en este primer aniversario de nuestras conferencias so aliento de corazón a que continueis Rafael Pereira, Enrique de la Maza y José Enrique Valdés la obra comenzada.

¡SEGUID, SEGUID..!

«ADELANTE, CATEQUISTAS DE LA CRUZ»

ALOCUCION DEL PARROCO DE MARIANAO EN HONOR DEL CORAZON DE JESUS

Se está celebrando en este año 1933, el Décimonono Centenario de la Redención. Es el centenario de la muerte de Jesucristo, Redentor del mundo, el centenario de la fundación del Cristianismo y el centenario de la institución del misterio augusto de amor que es la Eucaristía, el Santísimo Sacramento de nuestros altares.

De todas partes del mundo están acudiendo a Roma y a Tierra Santa, centenares de millares de cristianos a celebrar en estos santos lugares, la memoria de los acontecimientos fundamentales de nuestra Redención.

Nosotros en nuestra parroquia debemos honrar también la memoria del Redentor, en este feliz centenario; y tenemos una buena oportunidad de hacerlo, en la fiesta del Corazón Sacratísimo de Jesús, que se celebrará el dia 23 de junio a las nueve de la mañana, y en la Novena Solemne al Sagrado Corazón y al Santísimo Sacramento de su amor, que viene celebrándose desde el miércoles 14 a las cinco y media de la tarde.

Todos los dias de la novena hay exposición mayor del Santísimo Sacramento.

Predicará el dia de la fiesta el R. P. Felipe Rey de Castro S. J.

Se invita por este medio a todos los feligreses para que oferzcan a Jesucristo el homenaje de nuestro recuerdo y nuestro amor en el Centenario que celebramos.

Belarmino García, Pbro.

Cura párroco de Marianao.

DEL CENTRAL CARREÑO

ALEGRIA

C. Carreño, Junio de 1933. — Momentos de verdadera y justificada alegría vive hoy el pueblo de Cuba por el feliz arribo a esta bella Perla de las Antillas de los intrépidos aviadores españoles Capitán Mariano Barberán y Teniente Joaquín Collar, cuya heroica hazaña aúna una vez más el vínculo de confraternidad que nos une con la joven república española, o la madre patria. Regocijo inefable nótase en los corazones de todos. Españoles y cubanos se identifican para celebrar este acontecimiento que pone a España muy por encima de todas las naciones en cuanto a proezas del aire se refiere.

Mientras los heroicos ases volaban por el Atlántico ,este pueblo al igual que los demás, vivió dos días de verdadera espectación ,por los peligros que ofrecía su paso. Todo era ir y venir, desde los aparatos de radio al telégrafo en busca de algunas noticias que calmaran su sed de saber de los valientes pilotos. Al fin, el amable tic tac del telégrafo, con sus puntos y rayas, y a través de ese hilo conductor, nos trajo la tan ansiada noticia: «¡Ya llegaron! ¡Están en Camagüey!» Fueron éstas las primeras noticias que aquí llegaron, procedentès, no sé de dónde, pero sí que fueron lo suficiente para que el pueblo espectante, prorrumpiera en alegres vítores y grandes ovaciones como tributo de simpatía para los intrépidos ases de la aviación española, Capitán Barberán y Teniente Collar. Fueron éstas cinco palabras un lenitivo para todo un pueblo que pone de manifiesto sus simpatías por todo cuanto a la modernización y engrandecimiento de una nación se refiera. Tanto cubanos como españoles se sienten invadidos de un júbilo indescriptible. De sus labios no brotan más que frases encomiásticas para los valientes pilotos, gloria, honor, fama y orgullo de la vieja España, que seguramente marchará a la vanguardia de todos los paises por los valientes y meritorios pilotos con que cuenta su Cuerpo de Aviación.

Muchas han sido los personas que hasta mí han llegado, para que por mediación del DIARIO haga llegar sus más sinceras felicitaciones a los temerarios ases por el espectacular vuelo realizado y yo cumpliendo los mandatos de mis sentimientos y el deber, a la de ellos uno la mía muy cordial, y al mismo tiempo hago votos porque lleven a cabo el final de la jornada con todo éxito.

REGRESO

En días pasados regresaron a estos lares, después de haber pasado varios días ausentes, disfrutando de su luna de miel, los estimados amigos el joven matrimonio Martín Escobar y su bella esposa Dulce M. Vicente. Dámosles muy sinceramente nuestra bienvenida.

Emilio GONZALEZ.

SINTONICE LA ESTACION CMW
El DIARIO Hablado
Se trasmite todos los días
A las 7.30 a. m., 1 p. m. y 6 p. m.

ALQUILERES

a1 HABANA.

COMPOSTELA 42, casi esquina Obispo. Se alquilan los hermosos y ventilados altos, 5 habitaciones, comedor, sala, saleta, gran baño con agua fría y caliente, 2 cuartos criados y sus servicios, una gran terraza, para plantas. Informan en los bajos.
A-1 17737 19 Jun 23

a2 VEDADO

ALQUILO BAJOS, Avenida Wilson y Diez, Vedado, 6 dormitorios, 2 baños intercalados, cuartos y servicios criados y chofer, cocinas y calentadores gas y carbón, garage. Informan, en los mismos, de 3 a 5 y media.
A-2 17672 19 Jun. 21

WILSON 93-A., ENTRE 6 y 8, Vedado, bajos modernos con garage, cuatro habitaciones grandes, comedor al fondo, cuarto y servicio de criados, portal, sala, recibidor. Véala. Le conviene. Ofrezca.
A-2 17692 19 Jun. 21

b1 NAVES-LOCALES.

O'REILLY 51
entre
Aguacate y Compostela
Para un buen establecimiento
Alquilo este magnífico
LOCAL
Informes
M-7911 e I-2692

b4 HABITACIONES.

O-REILLY 51
Se alquilan baratas y magníficas habitaciones, amueblàdas y muy frescas, con abundantes baños, agua caliente a todas horas y teléfono.
Buen servicio y moralidad.
B-4

b6 HOTELES.

HOTEL EDISON
Neptuno 5. A-9041. Situación inmejorable, lindando Parque Central. Cocina excelente a cargo del dueño. Roof-Garden. Sumamente fresco. Agua caliente, elevador, admirable confort. Moralidad. Viva económico y cómodo. Visítenos.
B-6 17726 19 Jun 23

b10 PERDIDAS.

BOLSA DE SRA. PERDIDA
En una máquina de alquiler, tomada el jueves en la Avenida de Columbia y de ésta a la calle Cárcel, esquina a la Avenida de Las Misiones, se dejó olvidada una bolsa de señora, piel de cocodrilo, color negro, con una motera y algunos objetos de poco valor; por ser recuerdo apreciado, se gratificará con veinte pesos a la persona que la devuelva al Sr. José González, calle Cárcel número 1.
B-10 17682-83 19 Jun. 22

EL SABADO 17, SE EXTRAVIO sobre, conteniendo documentos de Manuel Villas. Será gratificado en Blanco 31, altos del garage.
B-10 17686 19 Jun. 22

SE OFRECEN

s1 CRIADAS CRIADOS.

SE DESEA COLOCAR joven español para criado de manos ; tiene buenas referencias, es cumplidor. Teléfono F-6079.
O-1 17743 19 Jun 21

SEÑORA SOLA, desea colocarse para cuartos, lavar, planchar ropa fina; también sabe cocinar y duerme en la colocación. Telf. M-4761.
O-1 17673 19 Jun. 23

SE OFRECEN

s1 CRIADAS CRIADOS.

SE OFRECE BUENA criada de manos, española; tiene referencias; otra para cocinar y limpiar o cocinar sólo. U-5152.
O-1 17734 19 Jun 21

JOVEN ESPAÑOLA desea colocarse de criada de mano o manejadora; tiene buenas referencias. Informan: Telf. U-6858.
O-1 17675 19 Jun. 21

DESEA COLOCARSE una joven, para limpiar y cocinar, duerme fuera, sueldo, $15.00; en la colocación $12.00. Se suplica casa de moralidad. Telf. M-8272.
O-1 17713 19 Jun. 22

DESEAN COLOCARSE dos jóvenes españolas, una criada cuartos y costura; otra, criada de mano, no le importa cocinar. Informan: Calle 10, entre 5 y 7, Almendares. Telf. FO-2769
O-1 17705 19 Jun. 22

2 SOLARES.

COCINERA ESPAÑOLA, desea colocarse, sabe cocinar bien y prefiere familia extranjera; tiene referencias. Telf. F-6228.
O-2 17708 19 Jun. 21

EXCELENTE COCINERA, repostera, de color, de experiencia, desea colocarse, cocina criolla y americana, garantía satisfacción, a cualquier casa, prefiero familia americanizada, Estella. F-6247.
O-2 17676 19 Jun. 21

SE COLOCA UN SEÑORA española, de mediana edad, para la cocina y demás quehaceres de corta familia; tiene referencias; en la misma, una joven española, entiende de cocina y tiene referencias. M-4631.
O-2 17794 19 Jun. 21

SEÑORA DE COLOR, panameña, habla inglés y español, se ofrece solamente para cocinar, sabe criolla y americana, hace panqués, pasteles y toda clase de dulces; duerme fuera. FO-2652. Llame de 9 a 12 de la mañana, Catalina.
O-2 17684 19 Jun. 12

JOVEN ESPAÑOLA, desea colocarse para cocinar y limpiar en casa de corta familia, cocina bien, es limpia. F-1140; tiene referencias.
O-2 17741 19 Jun 21

SE DESEA COLOCAR una joven española de cocinera y repostera o cocinar y limpiar siendo corta familia; tiene referencias. Teléfono U-6868; no le importa salir fuera de la Habana.
O-2 17744 19 Jun 21

ESPAÑOLA, DE MEDIANA edad, desea colocarse para cocinar, sabe cumplir con su obligación y tiene buenas referencias. Informan: Telf. F-4053.
O-2 17696 19 Jun. 22

s3 MANEJADORAS

SE DESEA COLOCAR una española de manejadora, criada de mano o de cuartos; sabe trabajar. Telf. M-9463.
O-3 17724 19 Jun. 22

s8 CHOFERES.

CHOFER, TRABAJANDO muchos años comercio, manejando distintas máquinas, con buenas referencias, se ofrece para chofer de comercio o particular. X-3345. Sr. Casares.
O-8 17677 19 Jun. 22

CHOFER ESPAÑOL, experto mecánico, se ofrece a casa particular o comercio; no tiene grandes pretensiones y tiene buenas referencias de casas conocidas. Informan: Teléfono: FO-9383.
O-8 17676 19 Jun. 21

VENTAS

1 CASAS.

SE VENDE UNA casa, en lo más alto de la Víbora, moderna, con 25 por 50 terreno, esquina, todas comodidades, garage 3 máquinas, siempre con agua. Costó $40,000.00. Se da en la mitad. Urge venta por embarcar, Guillermo Delmonte. A-2474.
V-1 17668 19 Jun. 21

4 ESTABLECIMIENTOS.

FARMACIA: ANTIGUA, conocida en La Habana. Se vende o se admite socio, Práctico o Farmacéutico. Bien situada. Negocio de ocasión. Poco dinero. Informes: Farmacéutico, Línea 93-A., altos, Vedado.
V-4 17691 19 Jun. 21

ESTACION DE SERVICIO: se vende en el mejor sitio de la Habana con mucha clientela y pagando muy poco alquiler. Informan: Rastro 26 1er piso esq. a Vives.
V-4 17742 19 Jun 22

9 MUEBLES Y PRENDAS

VENDO CON URGENCIA, antes de tres días, los muebles de mi casa con cuatro meses de uso, juego de cuarto lo más moderno, costo $600, por $170.00; comedor hecho a capricho costó $2.000 por $250,00; recibidor mimbre costó $270.00 por $25.00; sala a capricho costó $400.00 por $25.00; lámpara bacarat 16 luces única en Cuba costó $700,00 por $120; alfombra por $15.00 y demás muebles de la casa. Salud 77.
V-9 17746 19 Jun 21

DINERO-HIPOTECAS

d1 SE TOMA.

NECESITO OCHOCIENTOS pesos primera hipoteca al 12% un año a otro, sobre esquina fraile en el Vedado, de mil varas de superficie. Propietario: teléfonos: M-3543 y U-7672.
D-1 17725 19 Jun 21

FOLLETIN 55

WILLIAM J. LOCKE

Un Joven Afortunado

Novela traducida del inglés por Alejandro Frías Giraud

Cubierta en colores e ilustraciones en negro de J. LONGORIA

Sociedad General de Publicaciones (S. A.)

Diputación 211, Barcelona. Valverde 21, dup. Madrid.

(De venta en la Casa Wilson, Obispo 52. Telf. A-2298)

... le dejaron solo. No esa cosa corriente dirigirse a un ídolo mudo de madera, sea cual fuere la impresión que sugiera físicamente.

El recuento de votos proseguía despacio, inexorable, y los paquetes de cincuenta papeletas de cada bando iban formando su respectivo montón. El montón correspondiente a Pablo iba siendo mayor que el de Silas Finn.

Por último, Wilson no pudo contenerse más. Se separó del grupo con el que hablaba y se acercó a Pablo.

—Llevamos ya una gran mayoría— exclamó nervioso. —Anoche le dije a usted que la denuncia esa haría su efecto.

—Anoche —dijo Pablo, levantándose y metiéndose las manos en los bolsilos de la americana —los partidarios de mi contrincante le dieron un voto de confianza en medio de un entusiasmo loco.

—Perfectamente— repuso Wilson, —la multitud es generosa y con facilidad se impresiona. Un público compuesto de miserables y ladrones, en un teatro, estallará en aplausos ante el triunfo de la virtud y la caída del villano; y cada uno de aquellos espectadores separadamente saldrá a la calle y comenzará a hacer villanías y a enviar la virtud al infierno. Si se hubiese votado allí mismo en el mitin de anoche todos lo hubieran hecho como un solo hombre por Silas Finn. Hoy se hallan dispersos y cada individuo hace una revisión de su opinión excitada. Los entusiastas radicales que voten por usted hubieran preferido un hombre que todo se lo debiera a sí mismo a un aristócrata, para que los representara en el Parlamento; pero ¡es claro como el agua! antes prefieren a un aristócrata que a un licenciado de presidio.

—Pero ¿quién diablos le ha dicho a usted que yo soy un aristócrata?— exclamó Pablo.

Wilson se rió.

—¿A qué decir lo que salta a la vista? De todos modos, usted no tiene más que mirar y verá cómo las papeletas suyas forman ya una mtontaña.

Pablo miró y vió que, en efecto, Wilson decía la verdad. Luego reflexionó que Wilson y los otros que habían trabajado en su favor tan ahincadamente no tenían la culpa en su depresión moral, Se merecían una manifestación de interés, lo mismo que una expresión de gratitud. De modo que se arrastró a la fuerza y llegóse hasta ellos y correspondió a sus profecías de victoria.

Después, en el momento mismo en que se contaban los últimos votos uno de los porteros del ayuntamiento entró con una carta para él. La había llevado un «mensajero». La letra del sobre era de Juana. Pablo rasgó y leyó.

«El señor Finn está muriéndose. Ha sufrido un colapso. El médico dice que no pasará de esta noche. Ven en cuanto puedas.

Juana».

x x x

La amplia calle estaba atestada de gente. El público se agitaba en olas humanas hasta el rectángulo de espacio vacío custodiado por los guardias, que prohibían aproximarse a la escalinata y a la entrada principal. La gente hormigueaba por entre los estandartes de las sociedades, que ondeaban sobre las cabezas de sus asociados. El gentío formaba una larga fila, de espaidas a las tiendas del lado opuesto de la calle. A pesar de la noche cruda que hacía, los balcones aparecían abiertos y las luces de los arcos voltaicos revelaban fantásticos racimos de rostros humanos que miraban a la muchedumbre que se apiñaba abajo. Las caras de los de la calle estaban iluminadas por el resplandor aun más amarillento, que se escapaba por las puertas y ventanass sin cortinas del ayuntamiento. En el pasillo, detrás de la puerta vidriera podían verse yendo y viniendo sin cesar a los miembros de los comités a los periodistas y a los empleados. Comenzó a caer una lluvia fina, pero la multitud no le hacía caso. Las capas impermeables de las policías comenzaron a relucir. Era una multitud circunspecta, congregada allí por intensa excitación: todas las miradas estaban fijas en el silencioso e iluminado edificio de donde surgiría la noticia. Detrás de una ventana del segundo piso percibíase un gran transparente anunciador, mudo aún como la esfinge. Al extremo de la calle y perpendicularmente a ella se extendía High Street, y los altos y resplandecientes tranvías pasaban arriba y abajo, y todas las miradas de su interior esforzábanse por dar un vistazo al pedazo de tela blanca con la esperanza de que se transformara en anuncio.

De pronto vióse a un hombre salir precipitadamente del interior del pasillo, dirigiendo la palabra a los que allí esperaban, los cuales, vociferando, desaparecían en el interior, al tiempo mismo en que el hombre salía por la puerta vidriera y aparecía en lo alto de la escalinata debajo del pórtico. La inmensa muchedumbre se revolvió y gruñó y la palabra pasó rápida de fila en fila.

¡Savelli! ¡Por mil trescientos setenta votos más que el otro! Y entonces estallaron entusiastas aplausos y la multitud se deshizo en millares de pequeñas olas, como un mar picado. Los hombres bailaban y gritaban y se daban de palmadas unos a otros en la espalda, y las altas fachadas de la calle de enfrente al ayuntamiento se movían. Súbitamente el transparente anunciador se iluminó, proclamando el resultado del escrutinio.

Savelli, 6,135.
Finn, 4,765.

De nuevo estalló el aplauso clamoroso; luego, el gran balcón central del primer piso del ayuntamiento se abrió y Pablo apareció, rodeado del alcalde y de los empleados.

Cogióse del hierro de la barandilla y contempló la ola de entusiasmo que se extendía a sus pies, ensordecidos los oídos por los gritos, cegados los ojos por las luces y los millones de rápidos reflejos de caras, brazos, sombreros y pañuelos en movimiento. No ha nacido aún el hombre que pueda recibir impávido una ovación popular delirante. Sintió como si se le atravesara algo en la garganta. Indudablemente, aquel delirio de entusiasmo era sincero.

Fué, por un momento, ídolo del populacho. Por él, por Pablo Savelli había aguantado la lluvia y el lodo aquella inmensa aglomeración de seres que se expresaba ahora en un clamor ensordecedor, hirviente de pasión humana. Apretó más fuerte el pasamano y cerró los ojos. Escuchó como en sueños la voz del alcalde detrás de sí:

—Dirijales unas cuantas palabras. No le oirán... pero eso no importa.

Entonces se irguió Pablo de cara al torbellino humano. Se registró la faltriquera y de pronto cerró el puño, agarrando una carta, y aguardó hasta que se hiciera una tregua en la reinante algarabía. Sentíase dueño de sí mismo. Tenía, en efecto, palabras que pronunciar, deliberadamente preparadas; y no dudaba que si le era posible hacerse oir, las diría, deliberadamente también. Por fin, hubo un silencio relativo.

—Señores— dijo, agitando la carta:—mi adversario se está muriendo.

Hizo una pausa. La noticia, tan inesperada, tan extrañablemente diferente al habitual exordio, parecía saltar de un extremo a otro del gentío.

—Hablo en presencia de la muerte —prosiguió Pablo. Y se detuvo otra vez.

Y un «¡chitón!» como una oleada avanzó por la calle y por las ventanas repletas de gente, que fué la última en tranquilizarse y callar.

—Quiero rogaros que me oigáis, porque tengo algo muy grave que deciros. —Y su voz vibró sonora y clara. —Anoche mi adversario se vió forzado a admitir que cerca de treinta años atrás había sufrido una condena de presidio. La conmoción, después de varios años de una vida sin mancha, de una vida de reparación, puesta al servicio de Dios y de sus semejantes, lo ha matado. Deseo proclamar públicamente que yo, como adversario suyo, no he tenido parte en el villano golpe que lo ha rendido. Y deseo proclamar la razón. Mi adversario es mi propio padre: yo, Pablo Savelli, soy hijo de mi contrincante Silas Finn.

De la multitud, sorprendida, maravillada, levantóse un murmullo, momentáneo solamente, pues el interés del drama había prendido en ella. Pablo continuó:

—Haré públicos más tarde los motivos de nuestros respectivos cambios de nombre. Por ahora basta hacer constar el hecho de nuestro parentesco y de nuestro mutuo afecto y respeto. Cuanto agradezco el haberme elegido, no hay que deciroslo; así como tampoco os he de decir que haré todo lo que dependa de mis fuerzas en pro del gran ideal que me ponéis en aptitud de representar. Deploro no poder dirigiros esta noche la palabra en otro sitio, como pensaba. He de rogar a vuestra bondad que me permita retirarme, sin manifestaciones populares, a donde me llama el deber y el corazón.... al lado del lecho de muerte de mi padre.

Saludó con un alemán de despedida lleno de dignidad y se volvió al interior a afrontar los rostros largos y sorprendidos de la asamblea. Del exterior ascendía el ruído sordo de la muchedumbre que se dispersaba. El alcande fué el primero en romper el silencio, pronunciando unas breves palabras.

Pablo le dió las gracias con gravedad. Luego se acercó a Wilson.

—Perdóneme usted— le dijo —por todas las faltas que haya podido cometer hoy. Ha sido la mía una situación muy particular.

—Me la imagino perfectameten —dijo Wilson.

—Ya ve usted que no soy un aristócrata— declaró Pablo.

Wilson contempló al mozo cara a cara y sorprendió aún el temple de acero que tanto admiraba en el fondo de sus ojos negros y en la altiva contracción de sus labios. Con impulso súbito le estrechó la mano.

—No me importa un bledo —exclamó.—Usted lo es de todos modos.

M.E.C.D. 2016

CRACE-LINE

FAMOSAS NAVES "SANTA"

VAPOR "SANTA PAULA" JUNIO 26

Para CALIFORNIA Y CANADA con escalas en COLOMBIA, — PANAMA y CENTRO AMERICA

BILLETES DE EXCURSION A PANAMA INCLUYENDO TODOS LOS GASTOS — PRIMERA CLASE $ 150.00

Pida informes en NUESTRAS OFICINAS PASEO DE MARTI 102 esquina a VIRTUDES

TELFS.: M-7900 - 7908 y 7909

Empresa Naviera de Cuba

Apartado No. 2490. Dirección Telegráfica: EMPRENAVE

Claves en uso: A. B. C. 4a. y 5a. Edición Western Unión Walkims and Apedix

SAN PEDRO No. 6.—HABANA

TELEFONOS: A-6326. Pasajes y Fletes: A-5315. Información general: A-4730 Departamento de Tráfico: A-3963. Almacén.

A-5054: Segundo Espigón de Paula: M-2680: Tercer Espigón de Paula.

NOTA.—Las escalas de Port Au-Prince, Aux-Cayes (Haití), San Pedro de Macorís R. D. Aguadilla Mayaguez y Ponce P. R. Kingston, (Jamaica), son eventuales, esto es, se harán cuando el pasaje o la carga lo amerite

VAPORES EN SERVICIO: Presidente Machado; Baracoa, Cienfuegos, Eusebio Coterillo, Gibara, Guantánamo, Habana, Joaquín Godoy, Julián Alonso, La Fe, Las Villas, Manzanillo Rápido. Santiago de Cuba y Camagüey.

PUERTOS DE ESCALA: COSTA NORTE. — Puerto Tarafa Nuevitas, Manatí, (Victoria de las Tunas), Puerto Padre, (Chaparra) Gibara, (Holguín), (Velasco Bocas), Vita, Banes Nipe, Mayarí, Antilla, Preston, Sagua de Tánamo (Cayo Mambí), Baracoa, Guantánamo, (Boquerón y El Deseo) y Santiago de Cuba

COSTA SUR.—Cienfuegos, Casilda, Tunas de Zaza, Santa Cruz del Sur, Manopla, Guayabal, Manzanillo, Campechuela, Media Luna, Niquero, Ensenada de Mora y Santiago de Cuba.

COSTA NORTE de VUELTA ABAJO.—Bahía Honda, Río Berracos, Puerto Esperanza, Santa Lucía, (Minas de Matahambre). Río del Medio, Dimas, Arroyo de Mantua y La Fe.

REPUBLICA DE HAITI.—Port-Au-Prince, Aux Cayes.

REPUBLICA DOMINICANA.—Santo Domingo. San Pedro de Macorís y Puerto Plata.

PUERTO RICO.—San Juan, Aguadilla, Mayagüez y Ponce.

JAMAICA.—Kingston.

La HOLANDESA AMERICANA

(Holland-American Line)

Reanuda su servicio de pasajeros para los puertos del Norte de

ESPAÑA

El conocido vapor:

"MAASDAM"

saldrá fijamente para

Vigo Coruña Gijón Santander y Rotterdam

EL DIA 3 DE JULIO

Llamamos la atención del público que ningún otro barco saldrá para España antes que el "MAASDAM".

Para informes dirigirse a los señores:

R. DUSSAQ, S. en C.

OFICIOS 24. Habana. APARTADO 1617.

Telfs: A-5639 y M-6278.

O a los sub-agentes en todos los pueblos del interior de la isla.

Compañía Trasatlántica Española

SERVICIO DE VAPORES CORREOS

El trasatlántico

"MAGALLANES"

saldrá el día 22 de JUNIO

Para:

CADIZ Y BARCELONA, — vía New York

El trasatlántico

"CRISTOBAL COLON"

saldrá el día 16 DE JULIO

Para:

VIGO, CORUÑA, GIJON, SANTANDER, BILBAO, CADIZ y BARCELONA — vía New York

Para VERACRUZ: "CRISTOBAL COLON", Julio 9

Seguridad, Confort, Esmerado Trato.

Camarotes superiores para el pasaje en 3a. clase. Excelente comida con servicio de camareros; Vinos españoles en todas las comidas.

GARCIA & DIAZ, Ltda.

Agentes Generales

Palacio de la Lonja. — Teléfonos: M-6911 y M-6912

Habana.

WARD LINE

IDA A NEW YORK $75

IDA Y VUELTA A NEW YORK $110

Cuotas bajas a PROGRESO y VERA CRUZ

Servicio inmejorable de carga y pasajeros por los famosos buques de turbinas y turbo-eléctricos

ORIENTE, MORRO CASTLE, ORIZABA, SIBONEY

Lujosos y bien ventilados camarotes. Excelente cocina.

La ruta más rápida y segura entre NEW YORK y la HABANA, y para el transporte de carga con conocimiento corrido de EUROPA, SUDAMERICA y los principales puertos del mundo, vía NEW YORK. Los buques mejor acondicionados para el transporte de frutas y vegetales bajo un sistema perfecto de refrigeración.

SALIDAS a NEW YORK todos los miércoles y sábados; a PROGRESO y VERA CRUZ todos los sábados

Para mayores informes sírvanse dirijirse a

Departamento de Pasajes, EDIFICIO CENTRO ASTURIANO, Teléfonos A-6154 y M-7776

Oficina Central, COMPOSTELA y DESAMPARADOS, Teléfonos M-7916 y M-7917

PROFESIONALES

DOCTORES EN MEDICINA

DR. A. VENERO

Vías Urinarias, Impotencia, Sífilis. Curación rápida. Cuota semanal. Diatermia, Ozonoterapia, etc., etc. Consultas de 10 a 12 a. m. y de 4 a 7 p. m., San Miguel 55, esquina a San Nicolás. Telf. A-9380.

Dr. G. Odio de Granda

Médico de las Universidades de París y de la Habana.

CURAS DE REJUVENECIMIENTO

Tratamiento por método propio de la impotencia, agotamiento físico o mental y de la diabetes. Discreción absoluta. Horas de consultas de 2 a 4 p. m.

Lealtad 42, bajos

P-1 15908 31 Jun 30

DR. ABELARDO LABRADOR

Consultas gratis de 8 a 12 Pagas de 4 a 6 p. m. Medicina en general. Tratamientos, inyecciones intravenosas y análisis e investigaciones de todas clases, a precios muy económicos. El Departamento de Laboratorio a cargo del Dr. Leonardo García Fox, Catedrático de la Facultad de Medicina. Angeles 8, entre Reina y Estrella. Telf. A-0801.

SE CELEBRARA EL DIA 23 DEL ACTUAL LA FIESTA DEL CORAZON DE JESUS

Se celebra el viernes 23 del actual. Procuremos celebrarla según los deseos expresados por el Sagrado Corazón a Santa Margarita, María de Alacoque:

«Te pido que el primer viernes después de la Octava del Santísimo Sacramento, sea dedicado a una fiesta particular para honrar mi corazón...

En este día se honrará mi corazón COMULGANDO y REPARANDO con un acto de desagravio por las ofensas que ha recibido durante el tiempo que ha estado expuesto en nuestros altares...

Te prometo que mi corazón se dilatará para derramar con abundancia las influencias de su divino amor sobre aquellos que le tributen este honor y procuren que otros se lo tributen...».

Quiere, pues el Corazón de Jesús, que el viernes 23, día de su fiesta anual, que todos los fieles comulguen y reparen las ofensas que haya recibido durante la Semana del Corpus Christi.

G. BLANCO

PROGRAMA DE CULTOS AL CORAZON DE JESUS EN EL TEMPLO DEL ANGEL

Todos los días del mes de junio a las cinco y media de la tarde, se hará un piadoso ejercicio al Sagrado Corazón de Jesús.

TRIDUO

Los días 20, 21 y 22, a las ocho a. m. Misa armonizada y al final las preces propias del Sagrado Corazón.

GRAN FIESTA

El día 23, a las 8 a. m. Misa de comunión general y a las nueve la solemne. El sermón está a cargo del R. P. Pinacho, Superior de la Residencia del Sagrado Corazón de Jesús.

Por la tarde, a las cinco, Exposición del Sacramento, Rosario, Cánticos, Consagración de los fieles al Corazón de Jesús, procesión llevando bajo palio el Santísimo Sacramento, reserva y bendición.

Se ruega a los asociados del Apostolado y demás fieles, la asistencia a estos solemnes cultos.

El día 26 de junio, a las ocho y media a. m. se dirá una misa en sufragio de las almas de las socias del Apostolado, fallecidas durante el año.

GRACE--LINE

Famosas Naves «SANTA»

JUNIO 24

"Santa Bárbara"

A New York

PASAJEROS y CARGA

Para informaciones y reservaciones diríjase A NUESTRAS OFICINAS. PRADO 102 esquina a VIRTUDES.

Telfs.: M-7900, 7908 7909

PROFESIONALES

p1 DRES. EN MEDICINA

DR. HORACIO FERRER

Oculista. Consultas de 2 a 6 de la tarde, $5.00. Consultas a horas fijas, durante todo el día, $10 00 Línea y L. Vedado. Telf. F-4831.

DR. FRANCISCO J. DE VELASCO

Corazón Pulmones, Estómago, Intestinos.

DR. RUBEN DE VELASCO

Corazón, Pulmones, Enfermedades de los niños. Consultas de 12 a 2 y de 2 a 4, días laborables. Horas especiales, previo aviso. Salud 34. Telf A-5418.

P-1

DR. E. PERDOMO

Estrechez de la orina, Hidroceles, Sífilis, Impotencia. Calle C. número 4, altos, de 1 a 4. Vedado. Telf F-4822.

P-1 15904 31 Jun 30

p3 DENTISTAS.

NO MAS PIORREA: El antipiorréico Onarres, sorprende por sus efectos maravillosos en muy corto tiempo y con poco costo. Muchos casos curados lo atestiguan. Se vende en Droguerías.

P-3 16669 8 Jul. 7

p4 COMADRONAS

MARIA S. MOLINA, Comadrona «Hijas de Galicia». «La Purísima» y particular, últimos procedimientos. Hago asistencias. Precios módicos. Consultas gratis, diarias, U-4090, Neptuno 206-B., entre Marqués González y Oquendo.

P-4 17547 17 Jul. 2

ESTRELLA VIÑALS, Comadrona Hijas de España. Centro Benéfico y particular Ultimos procedimientos. Consultas gratis. Precios módicos, San Rafael 152, letra N. bajos, esquina a Oquendo U-2826

P-4 15905 31 Jun. 30

CONSUELO RUDA

Comadrona Hijas Galicia y Centro Asturiano, ex-Interna de la Sala de Partos Balear. Consultas gratis en general, a todas horas. Belascoaín 74, altos Joyería, esquina a J. Peregrino. U-5824.

P-3 16896 10 Jul. 9

p5 CLINICAS.

POLICLINICA INTERNACIONAL

Director: David Cabarrocas, San Miguel 130, entre Lealtad y Escobar. U-2737. Cuando vaya al Hospital, Casa de Socorro o Sociedades, fíjese en la Policlínica Internacional. Da gratis: Consultas, Reconocimientos, Rayos X., Rayos Ultravioletas, Luz Alpina, Medicinas. Inyecciones intravenosas. Análisis. Curas etc. Consultas de 11 a 8.

P-5 16127 2 Jul 1

p7 ABOGADOS Y NOTARIOS

DR. JOSE PEREZ DE LOS REYES

ABOGADO

Tramita rápidamente divorcios. Bufete, Habana número 49. Teléfono: A-0139 y F-5550.

P-7 17370 15 Jun. 27

ALQUILERES

a1 HABANA.

LEA, QUE LE INTERESA: EN $18.00, POR SU PRECIO, NADA MEJOR

Se alquilan en $18.00, que resultan $15.00, las cómodas y ventiladas casas bajas, calle Agustín Alvarez números 1 y 16, entre Marqués González y Oquendo, a dos cuadras de Belascoín y una del Nuevo Frontón, acabadas de pintar, compuestas de sala, saleta corrida, tres habitaciones, cocina, patio y demás servicios, con abundante agua; calle pavimentada y alumbrado toda la noche. Vecindario de moralidad. Al inquilino que pague puntualmente, se le cobrará solamente $15.00. Las llaves en el número 10. El que alquile durante el mes de junio, no le correrá el alquiler hasta primero de Julio. Informes: Edificio «Bacardí», Apartamento número 401, Francisco Torres. De 10 a 12 a. m. y de 3 a 5 p. m. Telf. A-7830.

A-1 17717 19 Jun. 25

CASAS MUY FRESCAS

Se alquilan: Rayo número 4, compuestas de 4 habitaciones, baño intercalado, sala, comedor y servicio criados; Guasabacoa 52, Luyanó, altos, 4 habitaciones, sala, saleta, terraza, baño intercalado, $20.00. Informan: Café «La Isla».

REINA 131, ALTOS

Tercer piso, izquierda. Se alquilan hermosas habitaciones, con lavabo agua corriente y vista a la Calle. Informan, a todas horas en la misma.

SAN MIGUEL No. 133

Altos. Se alquilan hermosas y frescas habitaciones, con lavabo agua corriente y vista a la calle. Informan, en la misma.

A-1 17727 19 Jun. 24

«CASAS BARATAS». Se alquilan, Infanta 43-B., altos y bajos, magníficos y ventilados, terraza, sala, comedor, tres habitaciones, baño intercalado y cocina. Informes: Ramón G. Fernández. U-1157.

ESTRELLA 233, BAJOS, con sala, comedor, 3 habitaciones, cocina y patio. Precio de situación. Informes: Ramón G. Fernández. Infante 47. Telf. U-1157.

DESAGUE 88, CASI esquina Infanta, compuesta de sala, comedor, 2 habitaciones, baño y cocina. Más informes: Ramón G. Fernández. Telf. U-1157.

TAMBIEN CONCHA y Velázquez, en Luyanó, moderna, compuesta de sala, comedor, 3 habitaciones, con baño y servicio moderno. Más informes: Ramón G. Fernández. Telf. U-1157.

A-1 17728 19 Jun. 25

SE ALQUILAN, EN $14.00, altos, sala, recibidor, 3 cuartos, cocina, servicios, etc., Castillo 38. Llave, en bajos. Informes: X-2686.

A-1 17714 19 Jun. 26

VILLEGAS 83, ALTOS. Se alquila, cerca de Obispo, sala, comedor, cuatro habitaciones y demás servicios. La llave en la misma. Informan: 10 de Octubre 462. Telf. I-3056.

A-1 17694 19 Jun. 22

SE ALQUILA SEGUNDO PISO y otro de esquina, en Angeles esquina Estrella; otro, en Neptuno 29. Informan en la Casa Ruisánchez, Angeles 13. Telf. A-2024.

A-1 17669 19 Jun. 22

SE ALQUILA, PRIMER PISO de la casa situada en la calle Campanario y Maloja, compuesta de sala, saleta, comedor, cuatro habitaciones y baño intercalado. La llave en los bajos. Bodega. Informan en la misma.

A-1 17700 19 Jun. 24

$20.00. CONCORDIA 177, segundo, sala, comedor, tres habitaciones cocina, baño completo. Llaves en los bajos. Informes: Mueblería «La Moda», Galiano y Neptuno. A-4454.

A-1 17710 19 Jun. 24

SE ALQUILAN los espléndidos bajos de Zulueta 36-D., frente a La Cruz Roja, propios para Consultorio médico, oficina o comisionista. Informan: Prado 111. Telf. A-1544.

A-1 17501 17 Jun. 21

AGUILA 96: Alquilo altos, amplios, fresquísimos. Siete cuartos, baño intercalado, etc. Una cuadra de San Rafael. A-7625, de 3 a 4½.

A-1 17644 18 Jun 26

MONSERRATE Y LAMPARILLA

Alquilo tercer piso, compuesto sala, comedor, 3 cuartos, baño moderno, cocina. Informan: Bar Franco. Telf. M-2211.

A-1 17530 17 Jun 27

ALQUILERES

a1 HABANA.

ALQUILO HERMOSOS bajos, Gervasio 17, sala, saleta, cuatro habitaciones, baño intercalado, comedor, cocina, cuarto y servicio de criados. M-7763.

A-1 17529 17 Jun. 20

NEPTUNO 229, ALTOS, modernos, sala, recibidor, 3 cuartos, baño intercalado, comedor, cocina, cuarto y servicio criados, agua abundante, $25.00. Llaves e informes, en los bajos. Telf. A-1736.

A-1 17570 17 Jun. 30

CARDENAS 31, 1er piso moderno $30 Decorado, propio para matrimonio de gusto. Compuesto de sala, saleta, tres cuartos, comedor fondo, regio cuarto de baño. Servicio y cuarto de criados.

A-1 17653 18 Jun 21

Edificio Providencia

CARLOS III No. 12, PISOS ALTOS

Cómodos, frescos, confortables, sala, comedor, 2 y 3 cuartos dormitorios, cuarto y servicio criados. Con entrada independiente. Elevador día y noche. Renta de situación.

A-1 17519 17 Jun. 20

SE ALQUILAN

SUAREZ 137, bajos y altos, modernas, sala, dos habitaciones, baño completo, comedor y cocina. Verlas, de 8 a 12 a. m.

AGUILA 319, BAJOS, con sala, comedor, dos habitaciones, cocina y demás servicios, muy barata. Llave en Suárez 137, de 8 a 12 a. m.

SAN LAZARO 318, ALTOS, entre Gervasio y Escobar, sala, recibidor dos habitaciones, baño intercalado, comedor, cocina, servicio criados. Verla de 2 a 6 p. m.

SANTA CLARA 5, ALTOS sala, recibidor, cuatro habitaciones, baño completo, comedor, cocina y demás servicios. Llave en la misma. Alquiler reducido.

INFORMAN:
COMPAÑIA DE SEGUROS "EL IRIS"
Empedrado No. 34. A-1294

A-1 17693 17 Jun 20

ALQUILO, SAN LAZARO 305, hermosa casa, bajos y primer piso, gabinete, sala, recibidor, 4 habitaciones, baño intercalado, comedor al fondo, cocina y cuarto criados. Informan: Manzana de Gómez 240. Telf. A-4893.

A-1 17537 17 Jun. 25

ALQUILO, BELASCOAIN 125, entre Reina y Estrella, precioso fresco y ventilado segundo piso, 3 habitaciones, cocina gas. Para más informes: Manzana de Gómez 240. Telf. A-4893.

A-1 17540 17 Jun. 28

MONSERRATE 41, ENTRE Empedrado y Tepadillo, bajos, sala, 3 cuartos, doble servicio, comedor, cocina, patio. Telf. A-1736. En la misma, de 5 a 6 p. m.

A-1 17571 17 Jun. 30

SOLEDAD 46½ casi esquina a Pocito, preciosísima y bellísima casita con sala, comedor, 2 amplias habitaciones, patio, baño, cocina, etc. muy elegante y confortable. Precio: $12.00. Informa: Goizueta F-3937.

A-1 17618 17 Jun 23

LUZ 8, PRIMER PISO

Construcción moderna, entre Cuba y San Ignacio, sala, comedor, cuatro habitaciones, baño completo, cocina de gas. La llave en el segundo. Informes: Telf. XO-1561. Precio: 22 pesos.

A-1 17359 15 Jun. 23

SE ALQUILA, AVENIDA La República 193, segundo piso, 3 cuartos, sala, recibidor, comedor al fondo, baño intercalado, agua abundante. Precio situación. Llaves, Bodega enfrente. Informan: A-6161.

A-1 17375 15 Jun. 20

PALACETE, SEGUNDO PISO, Víctor Muñoz 14, (Sitios). Lo mejor de la calle, pegada Angeles, sala, saleta, tres habitaciones, lujoso baño, $25.00. Informes: Cuba 90. Telf. A-7636.

A-1 17362 15 Jun. 22

NO GASTE EN VIAJES, Obrapía 65, sala, cinco habitaciones, cocina, servicios, a precio de situación. Telf. A-8062.

A-1 17376 15 Jun. 25

ALQUILO SEGUNDO PISO, Amargura 80. Moderno, cómodo, frescos, muy barato, tres cuartos, sala, comedor, baño completo, cocina e incinerador de basura. Informes en el 63.

A-1 17303 14 Jun 20

SE ALQUILA, VAPOR 2-A., casi esquina a Marina, casa de dos habitaciones, baño, cocina, $10.00, con luz. Llaves e informes: San Lázaro 376, entre Aramburu y Hospital. Telf. U-5858.

A-1 17457 16 Jun. 26

SE ALQUILAN, VAPOR 43, entre Espada y Hospital, casas de dos habitaciones, baño y cocina, con luz, a $7.00. Llaves e informes: San Lázaro 76, entre Aramburu y Hospital. Telf. U-5858.

A-1 17456 16 Jun. 26

SE ALQUILAN, MAZON 34 entre Vapor y Zapata, casas modernas de sala, comedor, 3 habitaciones, baño, cocin., servicio criados, $18.00. Llaves e informes: San Lázaro 376, entre Aramburu y Hospital. U-5858.

A-1 17455 16 Jun. 26

ALQUILO, VIRTUDES 109, bajos, se compone de sala, saleta, 4 habitaciones, cuarto para criados, comedor y servicios sanitarios. Informes: Cuba 100. A-2596.

A-1 17566 17 Jun. 23

ALQUILO, SOL 10, compuesto sala, saleta, 3 habitaciones, cocina y demás servicios. Informes: Cuba 100. A-2596.

A-1 17564 17 Jun. 23

ALQUILO, VIVES 136, BAJOS se componen de 2 habitaciones, comedor, cocina y demás serviycios. Además, tiene un salón propio para establecimiento o depósito. Informes: Cuba 100. A-2596.

A-1 17561 17 Jun. 23

GANGA: ZEQUEIRA 52-A., fresquísimos bajos, acabados de fabricar, sala, comedor, dos grandes cuartos, baño intercalado, cocina de gas. Informes: A-2863 y F-6535. Llaves en la misma.

A-1 17550 17 Jun. 22

SE ALQUILA, O-REILLY 93, primer piso, dos habitaciones, sala, saleta, baños, cocina, todo moderno. Llave en los bajos. Informes: M-2758.

A-1 17576 17 Jun. 20

POZOS DULCES 37

Ensanche de La Habana, modernos altos, frescos, pintados, sala, 3 cuartos, baño intercalado, terrazas. Precio de situación. La llave en los bajos. Informan: Telf. A-5904.

A-1 17502 17 Jun. 22

ALQUILO: PORVENIR 3, bajos, Habana, se compone de sala, saleta, 2 habitaciones, comedor y servicios modernos. Informes: Cuba 100. Telf. A-2596.

A-1 17565 17 Jun. 23

JOVELLAR 8, entre Aramburu y Hospital, magníficas casas, sala, saleta, 3 habitaciones grandes, baño completo, comedor, cuarto y servicio criados. Baratos. Informan en la misma. F-5487.

A-1 17504 17 Jun. 23

ALQUILERES

a1 HABANA.

PARA MATRIMONIO de gusto, alquilo un piso alto, en Amargura 56, entre Compostela y Habana. Es algo digno de verse. Informa su propietario en el mismo.

A-1 17542 17 Jun. 20

EDIFICIO «MENENDEZ», Virtudes 119-A. Alquilo primero y planta baja, modernos, baratísimos, sala, comedor, 3 habitaciones, baño intercalado, cuarto criados. Véalos. Informan: Gervasio y Virtudes, Bodega.

A-1 17499 17 Jun. 25

ALQUILO PISO, propio para tres familias, en Teniente Rey número 5, a precio de situación. Puede verse a todas horas. Llaves en Sol 21, Almacén Graells. Informan: Teléfono: A-7540.

A-1 17440 16 Jul. 1

SE ALQUILA CASA, San Nicolás 268, bajos, frente Misión, sala, saleta, tres cuartos, servicios completos. Informan en los altos.

A-1 17415 16 Jun. 20

SE ALQUILAN, OQUENDO 24, entre San José y San Rafael, casas de dos habitaciones, baño, cocina, con luz, a $7.00 y $8.00. Llaves en las mismas. Informes: U-1207.

A-1 17460 16 Jun. 26

SE ALQUILAN, JOVELLAR 51, entre Espada y Hospital, casas de sala, 2 habitaciones, baño, cocina, con luz, $13.00. Llaves en la misma. Informes: U-5858.

A-1 17458 16 Jun. 26

ALQUILO MODERNO PRIMER piso, Monte 168, terraza al frente, sala, comedor, 4 habitaciones, baño intercalado, agua caliente, comedor al fondo, cocina gas, cuarto, servicio criados, independiente. A-2066.

TENERIFE 69, ALTOS, compuestos sala, saleta, 6 habitaciones, comedor al fondo, cocina gas, servicio completo, gran patio. Informes sobre estas casas. A-2066.

A-1 16900 11 Jun. 21

MARQUES GONZALEZ 14, entre Zanja y Salud, pisos modernos, bajos y altos, sala, recibidor, 2 habitaciones, comedor, baño moderno, cocina. Muy barato. Ferretería Belascoaín 71. Telf. U-5215.

A-1 17094 12 Jun. 22

DOS CASITAS MODERNAS, alquilo, Paula 87, piso 2do., cerca Egido, muy ventiladas; sala, comedor, 2 cuartos, baño intercalado y servicios. $15. Informan: Paula 100. Telf. A-1969.

A-1 17302 14 Jun 23

ALQUILO MODERNOS y ventilados altos Reina 153, entre Belascoaín y Gervasio, sala, saleta, recibidor, gabinete, seis habitaciones, dos baños intercalados, comedor y cuarto y servicio de criados, 60 pesos.

A-1 17299 14 Jun 20

SE ALQUILA LA CASA Omoa número 55, esquina a San Joaquín, sala, comedor, tres cuartos y servicios modernos. Precio de situación. Inform n: U-6605 y U-6628.

A-1 17279 14 Jun. 22

Ramón Gutierrez
Administración de Bienes

ALQUILO

Calle 12 entre 4 y 5, Reparto Ampliación de Almendares, moderno chalet de dos plantas. Planta baja: sala, recibidor, comedor, cocina y baño, pantry. Planta alta: 4 hermosas habitaciones, hall, baño, terraza al frente, cuarto y servicios para criados, garage, jardín, portal. La llave en la misma.

STEINHART Y DOMINGUEZ, casa esquina, tranvías por el frente, moderna, jardín, portal, sala, comedor, hall, 3 cuartos, baño intercalado, un cuarto alto, garage, cuarto y servicio de criados. Muy barata. Llaves. Bodega de la esquina.

GUTIERREZ ENTRE Primelles y Mendoza, (Columbia). A una cuadra Calzada y 2 Colegio de Belén, 2 casitas modernas, portal, sala, 2 cuartos, baño, cocina, lavadero, patio, a $12 00 cada una. Llaves, al lado.

COLUMBIA 33, APARTAMENTOS de 2 cuartos, cocina y servicios, con luz, a $7.00: Véalos. En la misma informan.

CAMPA 3, ESQUINA a Luisa Quijano. Ganga, $20.00. Hermoso local para establecimiento con armatostes, nevera: vidrieras, para lunch y tabacos. Acabado de pintar. Se alquilan por meses o como deseen.

HABANA, BENJUMEDA y Arbol Seco, solar con colzadizos, propio para depósitos de materiales o carbón, en $15.00. La llave, en la Fonda de la esquina.

INFORMES:
Amargura núm. 23
De 9 a 12

A-1

PADRE VARELA 32, espléndido piso alto, sala, saleta, departamento para consultas, 5 habitaciones, baño, cocina cuarto de criados. Todo grande, muy barato. Ferretería, Belascoaín 71. U-5215.

A-1 17093 12 Jun. 22

SAN JOSE 98, ALTOS Y BAJOS

Sala, cuatro habitaciones, comedor, baño intercalado, cocina gas y carbón, cuarto y servicio de criados. Llaves en la Joyería de enfrente. Informan en «La Regente», Neptuno y Amistad. A-4376.

A-1 17273 14 Jun. 24

CASAS BARATAS

Calle Arbol Seco número 67, altos y bajos, compuestas de tres habitaciones, sala, recibidor y comedor. Prec. $15.00. Más informes: U-1478.

A-1 16539-42 6 Jun. 21

SAN RAFAEL ESQUINA Hospital, pisos modernos, altos y bajos, con sala, saleta, 3 habitaciones, baño moderno, cocina. Ferretería Belascoaín esquina a San Rafael. U-5215.

A-1 17095 12 Jun. 22

a2 VEDADO

VEDADO: MODERNOS bajos, Calle 6 número 195, entre 25 y 27, sala, recibidor, tres grandes habitaciones, baño intercalado, hall, comedor al fondo, cuatro servicio criados, traspatio, lavadero.

A-2 17678 19 Jun. 24

SE ALQUILA, EN 23 esquina a Dos, Vedado, frescos y amplios altos, tres terrazas, cuatro cuartos, sala, comedor, recibidor, baño, cocina, cuarto criados, garage. Informan: F-3199.

A-2 17685 19 Jun. 29

CASA MODERNA, jardín, portal, sala, saleta, tres cuartos grandes, baño, comedor, cocina, cuarto y servicio criados, patio, pasillo criados, lavadero, 21 número 283, entre C. y D., Vedado.

A-2 17689 19 Jun. 29

SE ALQUILA HERMOSA residencia, de tres plantas, Calle Línea esquina a D., frente a la Parroquia, con toda clase de comodidades y propia para numerosa familia, garage para tres máquinas. Informes: Sr. Manteca. Telf. A-8903.

A-2 17715 19 Jun. 22

VEDADO: H. y 21, piso bajo, jardín, portal, sala, comedor, tres habitaciones, baño, cocina. Acabado de pintar. Precio económico. Llaves, Bodega.

A-2 17555 17 Jun. 22

ALQUILERES

a2 VEDADO

BARATISIMOS ALTOS Y BAJOS, EN EL VEDADO, $25.00

Se alquilan los modernos y frescos bajos, Calle Diez número 197, entre 19 y 21, compuestos de sala, saleta corrida, dos habitaciones, baño completo intercalado; y los altos, compuestos de sala, saleta corrida, tres habitaciones, baño completo intercalado, calentador, cocina y servicio de criados, agua abundante. Llaves en la misma. Informan: Edificio «Bacardí», Apartamento 401, Francisco Torres. De 10 a 12 a. m. y de 3 a 5 p. m. Telf. A-7830.

A-2 17718 19 Jun. 25

F ESQUINA a 3a., confortable y fresquísima planta baja, propia para pasar un verano delicioso, jardín y portal alrededor, sala, 4 hermosas habitaciones, baño completo, comedor, cocina carbón y gas, garage, cuarto y servicios criados, servidumbre. Precio muy rebajadísimo. Informan: Goizueta F-3937.

A-2 17617 17 Jun 23

10 ESQUINA A 13, No. 15, fresquísima planta baja, comedor y propia para familia de refinado gusto, jardín, portal, sala, comedor, 3 habitaciones, baño intercalado, pantry, cocina, 2 pequeños cuartitos, servidumbre. Precio: $22.00. Informan: Goizueta. F-3937.

A-2 17616 17 Jun 23.

21 ENTRE C y D, encantador departamento, propio para matrimonio o familia corta con sala, comedor, 2 amplias habitaciones, baño intercalado, pantry, cocina. Freco inigualado, vista preciosísima. Elevador, luz, agua caliente y empleados día y noche al servicio de los señores inquilinos. Precio inigualado. Informa: Goizueta: F-3937.

A-2 17614 17 Jun 23

FRENTE UNIVERSIDAD. Alquilo hermoso chalet moderno L y 27, 2 plantas. Precio rebajado, vea portero. Informes: Ldo. Marill. F-1617.

A-2 17597 17 Ju n21

EN $25.00 GRAN ganga, magnífica casa con cuatro habitaciones, terraza, entrada independiente. Calle 14 No. 169, entre 17 y 19. Informes. Telfs. A-6961 y A-4577. Vedado.

A-2 17599 17 Jun 20

EN 14 Y 21, ALQUILO dos departamentos, bajos, 3 cuartos, sala, comedor, portal, baño intercalado y servicio de criados; en la misma, altos, 3 cuartos, comedor, baño, cuarto y servicio de ciados; en 19 y 16, esquina propia para establecimiento. Todos a precio de situación. Informes: Tomás, en 16 número 184, entre 19 y 21. Telf. A-1736.

A-2 17572 17 Jun. 30

ALQUILO, EN LA CALLE Paseo entre 19 y 21, Vedado, magníficos altos con terraza, sala, 4 habitaciones, 2 baños intercalados, comedor al fondo, cuarto con servicio de criados. Informan: Manzana de Gómez 240. Telf. A-4893.

A-2 17535 17 Jun. 25

CALLE 25 NUMERO 268, entre D. y Baños, sala, recibidor, hall, comedor, cuatro cuartos, dos baños lujo, pantry, cocina, garage, cuarto y servicio criados. La llave en la misma.

A-2 17514 17 Jul. 2

ALQUILO, VEDADO, CALLE F., entre Tercera y Quinta, altos y bajos modernos, con terraza, gabinete, sala, tres habitaciones, baño intercalado, comedor al fondo, cocina, pantry y cuarto con servicio de criados. Informan: Manzana de Gómez 240. Telf. A-4893.

A-2 17539 17 Jun. 25

SE ALQUILA: Calzada 78-B, entre B y C, con portal, sala, saleta, seis habitaciones, baño, comedor, cocina, cuarto y servicio para criados. Informan: F-4241.

A-2 17552 17 Jun 22

CALLE A No. 264, entre 27 y 29, altos. Calle B No. 16, entre Calzada y Línea, altos Informan: 2 No 8. Telf. F-1173.

A-2A-2 17583 17 Jun 22

BAÑOS 6 ENTRE 3 y 5. Alquilo altos, terraza, sala, recibidor, 4 cuartos, baño intercalado, 3 cuartos criados con servicios, comedor, cocina y despensa. Véase 2 y media a 4 y media. Telf. A-7674.

A-2 17420 17 Jul. 2

VEDADO: ALQUILO, CALLE 25, entre Baños y F. número 265, bajos, portal, sala, comedor, 2 cuartos y servicios. Informan al lado. Teléfono: F-3140.

A-2 17506 17 Jun. 21

ALQUILO CASA A LA BRISA, portal, sala, tres cuartos, baño intercalado, hall, comedor, patio, garage, demás servicios. E. número 248, entre 25 y 27.

A-2 17527 17 Jun. 26

ALQUILO LA CASA, CALLE 25 número 279, entre D. y E., con seis cuartos y todos los servicios. La llave al lado. Tratos en 8 número 18. Vedado.

A-2 17445 16 Jun. 21

SE ALQUILAN LOS ALTOS, Calle 23 número 246, entre E. y F., tienen cinco cuartos y garage. Informan en la misma. Telfs. A-6126 y F-2279.

A-2 17426 16 Jun. 20

CALLE DOS ENTRE 21 y 23. Alquilo espléndido chalet, dos plantas, muy fresco. Planta baja: portal, recibidor, living-room, sala, comedor, pantry, cocina, despensa, 3 cuartos de criados, servicio de criados, garage para 3 máquinas. Planta alta: 6 hermosos cuartos, 2 baños de lujo, hall y terraza. Informes: Cuba 81, altos. Telf. A-4005.

A-2 17482 16 Jun. 25

CERCA TERESIANAS y tranvías, lindas, modernas casas sala, comedor, cuatro cuartos, portal, terraza, baño, 14 entre 17 y 19; y 19 número 494. F-5557.

A-2 17439 16 Jun. 22

ALQUILO LOS FRESCOS altos, 23 esquina H., sala, comedor, recibidor, tres cuartos, servicio criados y su gran terraza.

A-2 17470 16 Jun. 24

SE ALQUILAN, CALLE 16 número 3, entre 9 y 11, Vedado, casas de sala, comedor, 2 habitaciones, baño, cocina, cuarto y servicio de criados, $20.00 y $15.00. Llaves la misma. Informan: U-5858.

A-2 17459 16 Jun. 26

MODERNOS ALTOS, reciente fabricación, sala, comedor, hall, 4 cuartos, baño intercalado, servicio criados, pantry y cocina, garage, terraza cubierta a todo frente, 15 entre 8 y 10 número 441. Telf. F-3869.

A-2 17454 16 Jun. 24

EN 17 Y 12, VEDADO. Alquilo un hermoso y fresco primer piso, con sala, comedor, cuatro habitaciones, baños, servicio de criados. Informes en el Café. F-6035.

A-2 17425 16 Jun. 20

EN $50.00, CALZADA número 169, entre I. y J., espléndidos altos, cuatro habitaciones, dos baños, servicio completo. No tiene garage. Informan: Telf. F-5469.

A-2 17384 15 Jun. 22

SE ALQUILA EN EL VEDADO, Calle E. número 126, entre 23 y 25, una casa con muebles o sin muebles, compuesta de jardín, sala, comedor, cinco habitaciones, 3 baños y traspatio, en buenas condiciones. Para más informes, en la misma.

A-2 17352 15 Jun. 21

SE ALQUILA, EN LO MAS ALTO del Vedado, Calle M., entre 25 y 27, lujoso chalet de dos plantas, compuesto de portal, sala, saleta, cinco hermosas habitaciones, dos baños, gran jardín, garage con dos cuartos y sus servicios, mirador, etc. Informes: L. Aguilera. Telf. A-7252. Las llaves: L. esquina a 27.

A-2 17366 15 Jun. 22

ALQUILERES

a2 VEDADO.

CALLE 1 204, entre 21 y 23, alquilo un alto sala, comedor, tres habitaciones, baño intercalado, co... Acera de brisa. Precio situación. Informan la misma.

A-2 17396 15 Jun. ...

ENTRADA VEDADO: 17 y M. Alquilo altos, sala, comedor, hall, amplias habitaciones, baño, patio, to, servicio criados. Precio: $2... Informan: M. núm. 160, (altos).

A-2 17333 15 Jun. ...

VEDADO: SE ALQUILAN los ... de la casa número 253, jardín, ... tal, sala, comedor, tres cuartos, mo... nos, entre 25 y 27. Llaves enfre... Perdigones. Telf. FO-7457.

A-2 17337 15 Jun. ...

VEDADO: ALQUILO CASA, 11 ... 14 y 16, portal, hall, sala, co... dor, cocina, cuatro cuartos y dos ... ños, garage, cuartos y servicios ... dos. Informan: F-2082.

A-2 17367 15 Jun. ...

PUNTO INMEJORABLE, Quinta ... mero 44, altos, entre Baños y D., ... la brisa, casi frente al Colegio ... Hermanas Dominicas», sala, come... 3 habitaciones y servicio compl... Precio situación. F-5469.

A-2 17385 15 Jun. ...

CALLE 23 NUMERO 350, entre ... seo y Dos. Se alquilan hermo... y ventilados altos, con sala, recib... comedor, seis habitaciones, dos ba... intercalados, servicio de criados ... rage. Telf. F-3669.

A-2 17558 17 Jun ...

ALQUILO SEGUNDO PISO mode... decorado, sala, recibidor, cu... cuartos, baño intercalado, come... cuartos y servicio, closet, garage, ... esquina a 27. Llaves: 27 número ... segundo piso. Telf. F-3871.

A-2 17101 12 Jun. ...

FRESCOS Y BONITOS altos, 6 nú... ro 185 entre 21 y 23, sala, co... dor, hall, cinco cuartos grandes, ... raza, cuarto y servicio de cria... agua abundante. Llaves en el 216, ... frente.

A-2 16505 6 Jun. ...

GANGA

Edificio 23 y M.

En lo más céntrico del Vedado

Amplios y ventilados departamentos de 3 y 4 habitaciones con baño y cuarto y servicio de criados.

Espléndida vista.

Precio de situación.

14 No. 171 ENTRE 17 Y 19

Vedado, sala, antesala, comedor, ... cuartos, baño intercalado, cua... servicio criados, garage, servicio ch... fer, 3 terrazas, muy fresca. Pre... situación. Llave, bajos. Informan: A-4486.

A-2 16911 10 Jun. ...

ONCE ENTRE L. y M., Vedado. ... quilo hermosas casas, altas y ba... con todas las comodidades. Pre... muy reducidos. Informes: Telf. A-1...

A-1 16883 10 Jun. ...

VEDADO: CALLE 9 número 5, esq... na K., altos. Se alquila casa, ... la, 4 cuartos, hall, pantry, cocina, ... ño intercalado, garage, cuarto cho... $45.00. F-1183. La llave. J. y 9. B... dega.

A-2 16347 5 Jun. ...

a3 CERRO-PALATINO

SAN SALVADOR No. 7, preciosos ... tos propios para matrimonios o ... milia de gusto, sala, 2 habitacion... comedor, terraza, baño completo, ... Precio: $11.00. Informan: Goizue... F-3937.

A-3 17616 17 Jun ...

a4 MARIANAO Y SUS REPART...

$40.00, CALLE 9 y 6, La Sierra, ch... let de esquina, planta baja: sa... recibidor, comedor, cuarto, servi... criados; alta: cuatro habitaciones, ... baños, terraza, garages y dos habit... ciones chofer. Llaves e informes: ... Moda», Galiano y Neptuno. A-4454.

A-4 17711 19 Jun. ...

SE ALQUILA, COUNTRY CLUB Par... Avenida Oeste Río, casita cómod... garage, mucha arboleda, mucho terr... no, agua, luz, teléfono. Ideal pa... pasar Verano. Informes: M-2781.

A-4 17544 17 Jun. ...

BUEN RETIRO

Steinhart 25, entre Loma y Avenida Columbia, frente al Paradero Calz... da, jardín, portal, sala, comedor, ... habitaciones, baño completo, cuarto ... servicio criados, patio y traspatio, ... pesos. Informes: FO-7815 y M-75...

A-4 17321 15 Jun. ...

LUJOSOS ALTOS O BAJOS, Quin... Avenida esquina Treinta, Miramar. Precios módicos. Llamar, después ... las 10. Telf. FO-2137.

A-4 17282 15 Jun. ...

A UNA CUADRA DE LA CURVA Mon... talvo, jardín, portal, sala, comedor, dos habitaciones, buen baño y gar... ge. Calle C., entre 12 y 14. M-35...

A-4 16506 6 Jun. ...

$40.00, CALLE 9 y 6, La Sierra, ch... let de esquina, planta baja: sal... recibidor, comedor, cuarto, servi... criados; alta: cuatro habitaciones, ... baños, terraza, garages y dos habit... ciones chofer. Llaves e informes: ... Moda», Galiano y Neptuno. A-4454.

A-4 17357 15 Jun. ...

a5 J. DEL MONTE Y LA VIBORA

ALTOS, DIEZ DE OCTUBRE 332, ... ganga, 3 habitaciones, baño inter... calado, comedor, cocina, servicio sa... tario moderno, cuarto y servicio cri... dos, patio y traspatio. Balado. Tel... FO-7594.

A-5 17712 19 Jun. ...

ALQUILO, SAN MARIANO esquina ... Figueroa, frente Parque Mendoza, chalet moderno, jardín, portal, sala, recibidor, comedor, cocina, cuarto cria... dos y garage, bajos; y 5 habitacio... nes, baño intercalado y terraza en los altos; también una buena habitación azotea. Informan: Manzana de Gómez 240. Telf. A-4893.

A-5 17530 17 Jun. ...

AVENIDA 10 DE OCTUBRE 556, en... tre San Mariano y Vista Alegre, fresco piso alto, portal, sala, come... dor, 4 habitaciones, baño intercalado, cocina, servicio criados. Puede verse 3 a 5 p. m. F. 5008.

A-5 17474 16 Jun. ...

a6 STO. SUAREZ Y MENDOZA

ALQUILO, EN CONCHA y Guasaba... coa, bajos y altos, con sala, tres habitaciones, baño y cocina, desde 1... pesos. Informan: Manzana de Gómez 240. Telf. A-4893.

A-6 17533 17 Jun. ...

CORREA 84, ENTRE DUREGE y Se... rrano, preciosa casita, jardín, por... tal, sala, comedor, dos habitaciones, baño intercalado. Alquiler módico. In... forman en la misma. F-5487.

A-6 17503 17 Jun. ...

a7 LUYANO.

GUASABACOA ESQUINA a Herrera, modernas casas con dos y tres cuar... tos, sala, comedor, cocina y demás servicios. Alquiler, desde $40.00. Ver... las, 2 a 6. Informan: «El Iris», Em... pedrado 34. Telf. A-1294.

A-7 17691 17 Jun ...

ALQUILO, HERRERA 32, (Luyanó), se compone de sala, 3 habitaciones, patio, traspatio y demás servicios. Informes: Cuba 100. A-2596.

A-7 17563 17 Jun ...

a9 ARROYO APOLO-CALABAZAR

ALQUILO, EN ARROYO Naranjo, calle Luz número 1, amplia casa, portal, sala, comedor, cinco cuartos, baños intercalados, garages para dos máquinas, etc., 4,000 metros terreno. Informan: A-4446 y FO-3121.

A-9 17068 12 Jun. ...

M.E.C.D. 2016

ALQUILERES

GUANABACOA-COJIMAR.

...QUILAN ESPLENDIDOS altos, ...calle de Maceo número 38. In... ...Casa de Cuenllas, Maceo 28. ...XO-1538, Juan C.
A. 17086 12 Jun. 27

...ILO NAVE MODERNA, propia ...industria, Calle de Aranguren ...uanabacoa, mide 200 metros. Se ...barata. Informes: Telf. ...81.
A-12 17360 15 Jun. 30

ALQUILERES-VARIOS.

...A HABANA: $140.00 toda la ...porada, fresca casa, sala, come... ...res cuartos y servicios comple... ...agua corriente y garage. Está ...lada. A-8854.
A-13 17559 17 Jun. 21

...A BARACOA: ALQUILO m... ...y bien situada casa amuebla... ...y 4 cuartos, altos; sala, ga... ...baño, cocina, cuarto criados y ...muelle, bajos, media cua... ...Club. I-2129, Pampín.
A-13 17463 16 Jun. 22

NAVES-LOCALES.

...300 METROS, en ganga, fabri... ...moderna, propia para cual... ...industria, Jesús del Monte 332. ...man: Telf. FO-7594 y FO-9256. ...Balado.
B-1 17681 19 Jun. 29

...ILO, CONCHA ENTRE Reforma ...Guanabacoa, nave número 16, con ...600 metros de superficie, piso ...mento y precio de situación. In... ...: Manzana de Gómez 240. Telf.
B-1 17534 17 Jun. 25

...ILO, EN LUZ Y OFICIOS, lo... ...de esquina, propio para estable... ...to, con varias divisiones y ser... ...Informan: Manzana de Gó... ...240. Telf. A-4893.
B-1 17532 17 Jun. 25

...ESQUINA MURALLA, esplén... ...local para almacén o estable... ...con más de 1,000 metros su... ...junto con el primer piso de ...que consta de 9 espaciosas ...ciones, piso marmol y servicios. ...arreglado situación. Infor... ...Manzana de Gómez 240. Telf.
B-1 17538 17 Jun. 25

...ALES DE ESQUINA para bode... ...cubanas, nuevos, grandes, ba... ...Oquendo y Jesús Peregrino. ...y $12.00. Informes: Oficios ...-2781. Llaves carnicería esqui...
B-1 17590 17 Jun 20

JOSE, LUCENA y Zanja, precio... ...na nave con grandes atractivos ...cualquier comercio, industria o ...ier giro similar con una capaci... ...proximada de 900 metros cuadra... ...Tiene entrada por las tres ave... ...señaladas anteriormente. Pre... ...igualado. Informa: Goizueta
B-1 17613 17 Jun 23

...ILO, SOL 10, BAJOS, se com... ...de una nave, propia para al... ...depósito o industria. Infor... ...Cuba 100. A-2596.
B-1 17562 17 Jun. 23

...ALQUILAN DOS NAVES de 1,600 ...tros, Espada y 27. Llave en la ...a. Informes: M-2758.
B-1 17575 17 Jun. 20

...AL CON ARMATOSTES, para Bo... ...mucha barriada, poco alquiler, ...no y San Bernardino. Informes: ...ález. M-4402.
B-1 17508 17 Jun. 25

...POSTELA 102 y 104. Se admiten ...tas por este amplio y bien si... ...local, propio para industria o ...rcio. Informan: Teléfono: A-7674, ...Asturiano.
B-1 17421 17 Jul. 2

BODEGUEROS

...lo gran esquina. Bodega con to... ...sus armatostes, neveras mostra... ...y demás. Informan: Consulado ...110. altos. de 12 a 1. de 8 a ...m.
B-1 16340 5 Jun. 20

...ALQUILA, SAN LEONARDO y San ...Lalecio. hermosa nave, novecien... ...metros, para industria o garage. ...man: LLAMAS Y RUIZ, Miguel ...(Amistad) 95. Telf. A-7442. ...: San Leonardo 8.
B-1 16006 1 Jul. 1

APARTAMENTOS.

...ICIO «FAUSTO», Calzada entre ...I. Apartamentos modernos, vis... ...mar. Sala, comedor, 2 cuartos con ...baño completo, cocina y ga... ...Alquiler reducido. Informan en ...misma.
B-2 17605 17 Jun 20

...A 98, ESQUINA A MURALLA ...alquila barato apartamento, com... ...to de 3 cuartos, sala, saleta, ba... ...intercalado, comedor, servicio de ...patio, etc. Informan: Fer... ...y Compañía. Ricla 14-A. Telf.
B-2 17148 14 Jun. 21

...ARTAMENTOS y habitaciones, fres... ...y baratas, Muralla 1, altos de ...Menéndez Telf. A-4854 y An... ...esquina Estrella, altos de la mue... ...Ruisánchez. Telf. A-2024.
B-2 15909 30 Jun. 30

DEPARTAMENTOS.

...ALQUILAN buenos departamentos ...propiados para matrimonios con ...teléfono y limpieza, precio muy ...to O-Reilly 5.
B-3 17598 17 Jun 22

...FICIO «EL IRIS», Empedrado 34, ...ente al Parque de San Juan de ...Se alquilan amplios departa... ...tos para oficinas. Alquiler redu... Informa el Conserje.
B-3 17692 17 Jun 20

...AJUSTADOS, SAN LAZARO 98, de... ...partamentos interiores, sala, dos ha... ...ciones, cocina, servicios, agua ...ndante. Llaves a todas horas. In... ...mes: M-2863 y F-6635.
B-3 17549 17 Jun. 22

LOMA DEL ANGEL
CUARTELES 19
Departamentos de dos y tres habitaciones.
Grandes comodidades.
Precios de situación
B-3 16442 5 Jun 20

SALUD 22
...alquilan departamentos y habita... ...s, con balcón, lavamanos, luz y ...abundante, a precios muy redu... ...Salud esquina a San Nicolás.
B-3 26

EDIFICIO
GRANADA
SAN RAFAEL 14½
Lo más céntrico en La Habana. Magníficos Departamentos de dos y tres habitaciones.
Precios de situación
B-3 16443 5 Jun 20

Alquilamos el Primer Piso
...ra oficina, inmejorable, Obispo 36, entre Habana y Aguiar, Edificio de «La Alianza», Compañía de Seguros ...neros y Fianzas. Precio reducido.

SUSCRIBASE Y ANUNCIESE EN EL «DIARIO DE LA MARINA»

ALQUILERES

b3 DEPARTAMENTOS.

ALQUILO AMPLIO y ventilado Departamento, primer piso de la casa Aguacate 124, compuesto sala, dos cuartos, cocina y baño. Informan en los bajos. Telf. A-2878.
B-3 13 Jun. 28

Edificio
PASEO Y 25
(Vedado)
Es el mejor
Espléndidos departamentos de 3 cuartos con closet, sala, comedor, pantry, cocina, baño, cuartoy servicio criados.
—VEALO—
Precios reducidos.

b4 HABITACIONES.

BARATAS, HERMOSAS Y FRESCAS HABITACIONES, POR LO QUE OFREZCAN
Y un Apartamento con dos habitaciones, en Maloja número 1, esquina a Monte y Aguila, con vista a la calle, en $6.00, $8.00, $10.00 y $12.00. La llave en la misma. Informes: Edificio «Bacardí», Apartamento 401. Telf. A-7830, Francisco Torres. De 10 a 12 a. m. y de 3 a 5 p. m.
B-4 17716 19 Jun. 25

SE ALQUILAN HABITACIONES, Manrique 131, entre Salud y Reina, 6 7 y 8 pesos, luz toda la noche, abundante agua.
B-4 17569 17 Jun. 20

CALZADA 153, una cuadra paraderos, con cocinas, luz, teléfono, fretranvías Vedado, grandes habitaciogaderos y servicios modernos, escalera azotea. Mucha higiene y moralidad. Alquiler reducido.
B-4 17609 17 Jun 20

CERRO 545, esq a B. Aires, grandes habitaciones, pisos mosaicos, casa tranquila, alquiler situación.
B-4 17606 17 Jun 20

SANTOVENIA 3, una cuadra Calzada Cerro, grandes habitaciones altas y bajas, pisos mosaicos, casa tranquila y de orden, alquiler situación.
B-4 17608 17 Jun 21

CALLE 2 entre 21 y Zapata, grandes habitaciones bajas, pisos mosaicos, casa muy tranquila, alquiler situación.
B-4 17607 17 Jun 21

EN $15.00, se alquila una habitación a hombre solo. Amueblada, con comida, luz y teléfono. Neptuno 221, entre Marqués González y Oquendo. Es casa particular. Telf. U-4130.
B-4 17610 17 Jun 20

NEPTUNO 65, ALTOS, entre Galiano y San Nicolás. particular alquila habitación amueblada, ventilada, moderna, anexa al baño, con o sin asistencia. Exijo y doy referencias. Absoluta moralidad.
B-4 17556 17 Jun. 20

ALQUILO HERMOSAS y frescas habitaciones, con lavabo agua corriente, baños, agua caliente y fría, luz y teléfono, a precios muy reducidos, Aguila número 155. Telf. A-6639.
B-4 16884 10 Jun. 20

EN LUJOSO EDIFICIO
Magníficas habitaciones y apartamentos, desde $12.00, con baño privado, agua caliente, luz y teléfono. Rogamos referencias. San Rafael 37, entre Rayo y San Nicolás.
B-4 16913 10 Jun. 22

SE ALQUILAN AMPLIAS y ventiladas habitaciones y departamentos, ambos con balcón y lavabos, a precios muy bajos. en Consulado número 130 entre Virtudes y Animas.
B-4 16482 6 Jun. 21

b6 HOTELES.

TROTCHA
Situado en lo más céntrico Vedado, a dos cuadras los baños mar, hermosos jardines. Habitaciones con comida, $25.00 mensual; matrimonios, con baño privado, $50.00. **Calzada y 2, Vedado.** F-1076.
B-6 17733 19 Jun. 29

LA ECONOMIA SE IMPONE, NUEVO REAJUSTE EN EL
HOTEL MODERNO
DE DRAGONES ESQ. A AGUILA
Hermosas y muy frescas habitaciones, con todo servicio y tres comidas, $45. Para matrimonio Apartamentos 3 a 4 de familia a $25 y $30. Hotel Moderno, M-1773. Fernández.
B-6 17374 13 Jun 28

THE SAVOY
F. Y 15, VEDADO
TELF. F-6616
Situado en un lugar alto del Vedado. Con fácil y frecuente comunicación con la Ciudad y Repartos. Rodeado de jardines. Con 600 metros de hermosos portales. Las habitaciones tienen ventilación directa, closet y baño particular, con agua fría y caliente. Precios moderados, incluyendo tres excelentes comidas al servicio de mesas separadas para cada familia.
B-6 15906 31 Jun. 30

SE SOLICITAN

b9 AGENCIAS DE COLOCACIONES

OFRECEMOS: COCINEROS, criados, manejadoras, lavanderas, chauffeurs dependientes, institutrices en inglés, francés; personal escogido y de todas nacionalidades, con inmejorables referencias, los enviamos sin costo alguno. Fanny, agencia. A-4175.
B-9 17659 18 Jun 20

LA AGENCIA MAS ANTIGUA y conocida en La Habana es la Agencia Beers, para empleados de oficina y criados. (Est. 1906). A-3070.
B-9 17522 17 Jun. 24

CUALQUIER CLASE de empleado que necesite, de oficina o para su casa particular, llame a la **CUBAN AMERICAN EMPLOYMENT.** Tenemos excelentes criadas españolas, con buenas referencias. Telf. A-3343.
B-9 17584 18 Jun 22

s2 COCINERAS-COCINEROS.

SE SOLICITA UNA joven española o de mediana edad para cocinar y limpiar. Infanto 108-B altos, (entre Neptuno y San Miguel); de 8 a 10.
S-2 17656 18 Jun 20

s11 AGENTES-VENDEDORES.

PRODUCTIVA Y SELECTA OCUPACION
La ofrecemos a usted si se considera con preparación bastante y relaciones sociales, en el comercio y en las industrias. Es una labor que tanto el hombre como la mujer puede realizar sin que interrumpa sus ocupaciones y con resultados beneficiosos de carácter permanente. Necesitamos de aquellos que tengan ambiciones y que su preparación intelectual corra pareja con el ideal de mejoramiento. Véanos de 3 a 5 de la tarde en Neptuno 157, altos, entre Escobar y Gervasio. **Instituto Gallego de la Habana.**
S-11 17625 18 Jun 26

SE SOLICITAN

s13 SOCIOS.

PARA AMPLIAR NEGOCIO de radio, montado con moderno instrumental técnico y acreditado, con 5 años de servicios eficientes, se solicita socio gerente o comandatario, con poco capital. También se cede el negocio, si se desea, Aguila 85. Telf. A-8012.
S-13 17446 16 Jun. 21

SE OFRECEN

s1 CRIADAS-CRIADOS.

DESEA COLOCARSE una peninsular, para criada de mano, que conoce su obligación; tiene referencias y duerme en la colocación. Telf. F-5058.
O-1 17723 19 Jun. 21

SE DESEAN COLOCAR dos jóvenes, para los quehaceres de corta familia para lavar o manejadora; hablan inglés. FO-2615, Dora.
O-1 17722 19 Jun. 22

JOVEN CUBANA, de color, desea colocarse para cuartos o cualquier limpieza y ayuda a la cocina; también para manejar un niño; buenas referencias y duerme en la colocación. Telf. FO-2537.
O-1 17706 19 Jun. 22

DESEA COLOCARSE criada de mano, española o por horas; tiene referencias. Telf. U-7010.
O-1 17701 19 Jun. 21

JAPONES JOVEN, desea colocarse para criado de mano y de comedor o jardín; entiende bien su oficio y tiene buenas referencias. Telf. A-9814
O-1 17695 19 Jun. 22

SE OFRECE CRIADO DE manos, español, sabe servir muy bien a la rusa; tiene buenas referencias. A-3343
O-1 17586 19 Jun 22

SE DESEA COLOCAR una señora española de mediana edad; tiene referencias. Telf. F-2654.
O-1 17654 18 Jun 21

DOS JOVENES españolas, se desean colocar, una para comedor, sabe servir a la rusa y otra para manejadora o cuartos; tienen buenas referencias. Informan: Telf. U-5897.
O-1 17662 18 Jun 21

SE DESEA COLOCAR una joven española para limpiar o cocinar a corta familia; tiene referencias. A-2052.
O-1 17655 18 Jun 21

SE OFRECE CRIADA española para los cuartos, sabe coser y lavar y planchar ropa fina de señoras; tiene muy buenas referencias. Telf. A-3343.
O-1 17585 19 Jun 22

SE DESEAN COLOCAR 2 jóvenes españolas para cuartos, comedor o manejadora; tienen buenas referencias de las casas donda han trabajado. Teléfono M-1862.
O-1 17665 18 Jun 20

EN CASA DE ESTRICTA moralidad, desea colocar una joven española para cuartos o criada de manos, es formal y tiene referencias. Informan al teléfono F-5739.
O-1 17651 18 Jun 20

DESEA COLOCAR UNA muchacha española de criada de manos o manejadora; tiene referencias. Teléfono FO-2195.
O-1 17648 18 Jun 20

SE OFRECE MUCHACHA española, sirve bien comedor; otra sabe coser bien, cortar un poco; lavar ropa fina. Ambas buena presencia y referencias. Telf. M-7122.
O-1 17629 18 Jun 20

CRIADA ESPAÑOLA, se ofrece para cuartos o comedor o criada de manos, es muy práctica y tiene referencias de donde ha trabajado. Teléfono U-8239. Pregunten por Lola.
O-1 17627 18 Jun 21

DESEA COLOCARSE de criada de manos una muchacha de color de mediana edad, formal y trabajadora, sabe cumplir con su obligación; no le importa lavar alguna ropa. Teléfono F-6086.
O-1 17619 18 Jun 21

JOVEN ESPAÑOL, desea colocarse de criado u otro trabajo, no tiene pretensiones y le gusta cumplir con su deber; práctico en servir mesa a la rusa, entiende de jardín y friega máquinas; tiene referencias. Teléfono: A-2938, José. Casa de Fernández.
O-1 17441 16 Jun 21

CRIADO ESPAÑOL, desea colocarse en casa particular, práctico en el servicio fino de comedor y limpieza con referencias de buenas casas conocidas, preguntar por José. M-5295.
O-1 17639 18 Jun 21

DESEA COLOCARSE, Sra. española para cuartos o criada manos, sabe cumplir su obligación; tiene referencias; duerme colocación. M-4064.
O-1 17636 18 Jun 20

CRIADO ESPAÑOL, con referencias de buenas casas que trabajó muchos años, muy práctico en todo servicio fino, es trabajador y formal. Teléfono F-2084.
O-1 17635 18 Jun 21

SE DESEA COLOCAR una muchacha española para criada de manos o manejadora o para cocinar y limpiar corta familia. Informes: Teléfono F-6775.
O-1 17633 18 Jun 21

SE COLOCA UNA JOVEN del país, para señorita de compañía, ayudar a la limpieza de un matrimonio solo o cuidar señora sola, sin sueldo. Llame al teléfono FO-3231 de seis a. m. a una p. m. Pregunte por Fernández.
O-1 17165 17 Jun 20

DESEA COLOCARSE una joven española, de criada de mano o manejadora, en casa de moralidad. Telf. I-1421.
O-1 17546 17 Jun. 22

SE DESEAN COLOCAR dos jóvenes de color, del campo, una para limpiar y coser y habitaciones, sabe coser bastante, por figurín; otra, cocinar y limpiar; tienen referencias. Informan: M-4055.
O-1 17510 17 Jun. 20

JOVEN ESPAÑOL se coloca de criado de mano, sabe servir muy bien a la rusa y española y todo servicio fino, es honrado y trabajador; tiene muy buenas referencias. Telf. F-3137.
O-1 17365 15 Jun. 21

SE OFRECE CRIADA española, para los cuartos y el comedor, conoce bien los dos servicios; tiene buenas referencias. Telf. A-3343.
O-1 17371 18 Jun 19

s2 COCINERAS-COCINEROS.

DESEA COLOCARSE una señora española, de cocinera y hace dulces, siendo casa chica ayuda a la limpieza, es formal y trabajadora; tiene recomendaciones. Telf. U-3476.
O-2 17697 19 Jun. 21

DESEA COLOCARSE cocinera española, hace dulces y otra de color; son formales y saben su obligación. Telf. A-7740, María.
O-2 17698 19 Jun. 21

UN EXPERTO COCINERO, asiático, desea colocarse, en casa particular; tiene buenas referencias. Informan: Telf. M-4859.
O-2 17707 19 Jun. 22

SE OFRECE UNA buena cocinera española, sabe cocinar bien, hace dulce, hace plaza, prefiere casa de moralidad. Teléfono M-5143.
O-2 17664 18 Jun 20

SE DESEA COLOCAR una señora española para cocinar y ayudar a la limpieza, para corta familia; entiende de repostería. Teléfono F-5739.
O-2 17666 18 Jun 20

SE OFRECE UNA ESPAÑOLA para cocinar, sabe repostería; tiene referencias. Informan: Teléfono F-2545.
O-2 17650 18 Jun 20

SE DESEA COLOCAR una joven española para cocinar y limpiar para corta familia; tiene buenas referencias de las casas donde trabajó; para informes: Telf. F-5221.
O-2 17649 18 Jun 20

SE OFRECEN

s2 COCINERAS-COCINEROS.

UNA JOVEN ESPAÑOLA, desea colocarse de cocinera o para cocinar y limpiar. Teléfono F-6236.
O-2 17658 18 Jun 21

SE DESEA COLOCAR una española para cocinar y limpiar para corta familia. Lleva tiempo en el país y tiene referencias. Telf. U-5891.
O-2 17643 18 Jun 20

DESEA COLOCARSE una cocinera española; cocina a la española y criolla, sabe de repostería; sabe hacer plaza, pensar la comida; tiene referencias; la comida bien presentada. Teléfono A-9150.
O-2 17641 18 Jun 21

PARA COCINAR Y LAVAR, se ofrece española, mediana edad, no le importa salir al campo; tiene referencias Telf. FO-2607.
O-2 17637 18 Jun 21

SE OFRECE UNA buena cocinera repostera, cubana de color, va a repartos; otra cocina bien, ayuda en limpieza a corta familia; sabe lavar y planchar; tienen muy buenas referencias. Telf. M-7122.
O-2 17628 18 Jun 20

JOVEN ESPAÑOLA, desea colocarse para cocinar y limpiar para corta familia, sabe su obligación y tiene buenas referencias. Informan: Telf. A-1054.
O-2 17624 18 Jun 20

DESEA COLOCARSE española, mediana edad para cocinar o cocinar y limpiar, en casa de moralidad. Tiene referencias. Telf. M-4478.
O-2 17621 18 Jun 20

DESEA COLOCARSE española para cocinar y limpiar corta familia; tiene referencias. Lleva tiempo en el país. Teléfono M-9386.
O-2 17640 18 Jun 20

COCINERO: BUEN repostero con todos los conocimientos en el arte culinario, principalmente francesa, desea casa particular, es limpio, ordenado, económico. Referencias de casas finas. FO-2727.
O-2 17623 18 Jun 21

COCINERO ESPAÑOL, joven, desea colocarse casa particular o comercio; limpio y ordenado, económico, sin pretensiones, es serio; con referencias FO-2606.
O-2 17622 18 Jun 21

PARA COCINAR Y LIMPIAR, se ofrece señora mediana edad, del país También se ofrece para cuidar alguna finca, su hijo hombre formal o los dos juntos. Telf. U-6618.
O-2 17620 18 Jun 21

BUENA COCINERA española, desea colocarse ayuda a limpiar; tiene buenas referencias. Telf. U-4072.
O-2 17604 17 Jun 20

SE DESEA COLOCAR una española, para cocinar o limpiar. Teléfono: F-6188. Tiene referencias.
O-2 17324 15 Jun. 20

JOVEN CHINO, COCINERO, repostero, buenas referencias, sabe cocinar bien y cumplir con su obligación; lleva tiempo en el país. Informan: Rayo número 62, bajos. Telf. M-5077, Antonio Lí.
O-2 17541 17 Jun. 20

SE OFRECE BUEN COCINERO español, cocina criolla, española y francesa, repostería y pastelería, agradable sazón, sale al campo, es hombre solo; tiene referencias. Antonio. Telf. M-4102.
O-2 17553 17 Jun. 20

SE OFRECE ESPAÑOLA, para cocinar y limpiar, sabe cocinar bien y tiene buenas referencias. Telf. A-3343.
O-2 17372 18 Jun 19

s3 MANEJADORAS

JOVEN DE 16 AÑOS, educada, solicita colocación como manejadora o para ayudar a la limpieza de la casa. Telf. I-5935.
O-3 17507 17 Jun. 20

s4 CRIANDERAS.

PARA CRIADA DE manos o de cuartos se ofrece joven española, también para manejadora; Tiene referencias. Telf. U-6814.
O-4 17634 18 Jun 20

s8 CHOFERES

CHOFER ESPAÑOL, soltero, se coloca en casa particular; tiene buenas referencias y sin pretensiones. Telf. U-4122., Daniel.
O-8 17652 19 Jun. 21

CHAUFFEUR ESPAÑOL, desea colocarse en casa particular o de comercio es práctico en el oficio desea casa seria; tiene buenas referencias. Teléfono U-5834.
O-8 17646 18 Jun 21

SE COLOCA CHAUFFEUR en casa particular, lleva 10 años trabajando con las mejores familias de la Habana. Informan: FO-1192.
O-8 17630 18 Jun 23

CHOFER ESPAÑOL, cualquier marca, recomendado, modestas pretensiones, ofrécese. Telf. U-5417.
O-8 17551 17 Jun. 22

s9 JARDINEROS.

JAPONES, JARDINERO, desea colocarse en casa particular o finca, experto en todo y tiene recomendaciones. Telf. FO-9325, Llame: Roberto.
O-9 17638 18 Jun 21

COMPRAS

1 CASAS.

COMPRO CASA REPARTOS, cuatro dormitorios. Escriba a X-3, Anuncios Clasificados, DIARIO DE LA MARINA. No corredores.
C-1 17680 19 Jun. 25

COMPRO CASA EN LA VIBORA, cerca de la Calzada, con 3 habitaciones, moderna, San Miguel 198, altos, de 4 a 6.
C-1 17699 19 Jun. 22

COMPRO CASAS chicas, en todos los barrios y grandes, en La Habana. Doy dinero en hipoteca. Absoluta reserva. Informes: Rodríguez. Telf. I-3825, Concepción número 104.
C-1 17690 19 Jun. 24

7 MAQUINARIAS.

SE DESEA COMPRAR un tanque de gasolina, de 350 a 400 galones, con su bomba y un brazo visible. Tiene que ser barato. Avisen: Telf. X-2821.
C-7 17688 19 Jun. 22

SE COMPRA UNA PLANCHA «Ofman» 8-A. que esté buena y barata y se vende un motor de gasolina de 3 H-P. Informan: Cinculo número 27, Calabazar de La Habana.
C-7 17709 19 Jun. 25

9 MUEBLES-PRENDAS.

M-3540: COMPRO BAULES, muebles en general, máquinas coser, escribir, neveras, ropa, libros, maletas, prendas rotas, objeto Arte, enseres fonda, pianos, porcelanas. Pago bien. Negocio rápido. M-3540.
C-9 17545 17 Jun. 22

U-2530: COMPRO y cambio objetos Arte, bronce, marfiles, porcelanas, platos de títulos, objetos de plata, oro viejo, pianos, libros, muebles chinos, antiguos y clínicos. Pago bien y negocio rápido. U-2530.
C-9 16715 8 Jul. 7

A-9540 COMPRO MUEBLES
Juegos cuartos, comedor, sala, radiosy otros objetos.
COMPRO MAQUINAS
Coser ovillo, escribir, todas marcas. Vendemos juegos cuartos y comedor, a $20.00. **El Modelo**, Monte 402, casi esquina Tejas. A-9540.
C-9 16195 3 Jul. 3

COMPRAS

9 MUEBLES Y PRENDAS

COMPRO MUEBLES, baúles, maletas, máquinas «Singer», mamparas, divisiones cristal, victrolas, radios, objetos eléctricos y sanitarios, cambio bombillos. También «Tesoro de la Juventud». Telf. A-6620, Salud número 3.
C-9 16893 10 Jun. 22

15 — OBJETOS VARIOS

COMPRO UN BOTE de 12 a 14 pies, preparado para motor portatil, que sea ligero. Ofertas: FO-1306.
C-15 17515 17 Jun. 25

VENTAS

1 CASAS.

SE VENDE LA CASA Escobar 17, el mejor radio de la Habana. Precio de situación. No corredores. Informes: U-3440.
V-1 17645 18 Jun 26

VENDO HERMOSA CASA, para personas de gusto. Informan en la misma. Heredia No 16, ent. Luis Estévez y Estrada Palma, Víbora.
V-1 17626 18 Jun 23

VENDO BONITO CHALET de madera, con 840 varas de tererno y frutales, a $3.00 terreno y fabricación, en lo mejor de La Víbora. A-1334 y FO-1884.
V-1 17500 17 Jun. 27

PUNTO INDUSTRIAL, vendo espléndidas naves y casas de vivienda, propias para industria. Precio de situación. No admito palucheros. Telf. X-1755.
V-1 17568 17 Jun. 20

VENDO 1,650.00, MODERNA casa, ampostería, decorada, jardín, portal, sala, 2 habitaciones, baño completo, cocina, patio, D-Strampes G., entre Santa Catalina y San Mariano, Víbora, Cuervo, Obispo 59. M-1537.
V-1 17573 17 Jun. 21

CASAS EN GANGA
Calle Neptuno, 3 plantas, $13.000; San Rafael, 2 plantas, $7.500; Consulado, 2 plantas, $14.000; Galiano esq. una planta, $24.000; Salud, 2 plantas, $5000; Animas, 2 plantas $4.800; Vedado, calle 17, una planta, $11.000; Miramar, chalet, 6 cuartos y 2 lujosos baños, $13.000; Almendares, una planta, $2.800. Informa: Quintana, Chacón 23. Telf. FO-2188 y A-7733.
V-1 17582 17 Jun 20

UNA CASITA VENDO, en Reforma a cuadra y media de la Calzada de Luyanó. Se da en ganga. Trato directo. No corredores. Informes: Salón de Billares del Centro Asturiano, de 2 a 5, solamente, el Conserje.
V-1 17479 16 Jun. 20

APROVECHE ESTA GANGA: Vendo casa, casi regalada, portal, sala, dos cuartos, hall, comedor, baño y cocina, patio de cemento. Mide 7 por 22 metros. Costó $3.216.00. Renta $15.00. Hoy $1.000. No corredores. Telf X-2062.
V-1 17468 16 Jun. 22

GRAN NEGOCIO. Tengo a la venta una propiedad de esquina con establecimiento, en el mejor punto de Guanabacoa, con 315 metros; también tengo media caballería de tierra con árboles frutales, frente a La Cotorra. Precios muy baratos; para más informes, café «El Siglo XX». Rufino y Díaz, de 2 a 5 p. m.
V-1 17406 15 Jun. 25

GRANDES OPORTUNIDADES
Vedado, palacete esquina. Calle 17; otro, en Línea, casi regalado; casa de 4 cuartos, garage, $6,800.00; un chalet, $8,800.00; hermosa casa, 700 metros, $12,500.00. Gerardo Mauriz. M-7586 y FO-7815. Empedrado 30.

REPARTO MIRAMAR: Lujosa residencia modernista. 5 habitaciones, tres baños. garage. $12.800.00; otra. con 4 habitaciones, garage, $7,500.00. Gerardo Mauriz, Empedrado 30. Telfs. M-7586 y FO-7815.

REPARTO LA SIERRA: Magnífica residencia, costó $38,000.000, frente al Parque y tranvías, en $9,800.00; otra casa, con sala, comedor, 3 habitaciones, $1,850.00. Gerardo Mauriz, Empedrado 30. M-7586 y FO-7815.
V-1 17323 15 Jun. 20

2 SOLARES.

REPARTO MIRAMAR
5a Ave. solar esq. fraile, 3.864 varas a $7.00 vara. Vedado, calle J, solar de 13.66x50 a $10 metro. Otro de esq. a $12.00 metro. Informa: Quintana, Chacón 23. Telf. FO-2188, A-7733.
V-2 17581 17 Jun 20

REPARTO MIRAMAR: Calle 30 y Séptima, se venden dos solares, esquina fraile, es lo mejor Reparto, Calle ancha, línea tranvías. Precio situación. Informes: M-2781.
V-2 17543 17 Jun. 20

SOLARES, VEDADO
Calle J a la brisa, 683 metros a $9.00. Calle N a la brisa, 683 metros a $9.00. Paseo cerca 17 con 683 metros a $13.50. Paseo parte alta, esquina con 1.133 metros a $15.00. Informa: Julio C. Granda. Obrapía 33. Telfs. M-5921, F-5759.
V-2 17596 17 Jun 21

VEDADO: GANGAS
CALLE LETRAS, casi esquina Línea, brisa, 13.66 x 50, a $9.50; otro, Paseo, casi esquina 23, 15 x 40, a $14.00; otro, Calle 17, esquina, 22.66 x 50, a $10.50; otro, parte alta, 20 x 50, a $10.50. Mauriz, Empedrado 30. Telf. M-7586.
V-2 17122 15 Jun. 20

4 ESTABLECIMIENTOS.

BODEGA CON $500.00 .
Contado, moderna, sola, esquina, en lo mejor de La Habana, bien surtida, libre deudas, $25.00 alquiler, con casa para familia. Trabaja bien de cantina. Informes: San Rafael y Oquendo, Café, de 1 a 6, Alvarez.
V-4 17708 19 Jun. 22

BARBERIA
Por embarcarmen, vendo una Barbería, muy bien montada, en precio de la situación. Infórmese en la misma, Monserrate 103, entre Teniente Rey y Lamparilla.
V-4 17679 19 Jun. 25

ESTACION GASOLINA, efectos eléctricos, accesorios general, bomba en la acera, mejor cuadra Infanta, gran porvenir, nave y vivienda. Véndese por no poder atender negocio, Infanta 26, frente Iglesia Carmen.
V-4 17719 19 aJul. 1

SE VENDE UNA dulcería con fuente soda, departamento de frutas con Frigidaire moderna. Egido No. 67, frente Estación Terminal.
V-4 17657 18 Jun 21

6 AUTOMOVILES Y ACCESORIOS

SE VENDE «CHOVROLET» Cerrado, del 29, 4 puertas, acumulador nuevo, gomas buenas, garantizando funcionamiento. Precio situación. Informan: San Lázaro 221-C., altos, después 1 tarde.
V-6 17721 19 Jun. 22

SE VENDE UN NASCH chico, cerrado, muy económico, en inmejorables condiciones, Solamente 135 pesos, pero al contado. Se puede ver en Fábrica y Marina, Casa de los Muelles Alloy.
V-6 17689 19 Jun. 22

GANGA: VENDO $90.00, magnífica cuña Oldsmobil, de tres pasajeros, vestidura legítimo cuero, seis cilindros, buenas gomas y pintura; un carro-tanque, de 600 galones, en 350 pesos. I-1823.
V-6 17702 19 Jun. 23

SE VENDE AUTOMOVIL Packard turismo a la primera oferta razonable. Cuba No. 59, garage.
V-6 17399 15 Jun. 20

VENTAS

6 AUTOMOVILES Y ACCESORIOS

PACKARD DE 7 pasajeros, turismo en magníficas condiciones, es una oportunidad. Bosque A-2356.

GRAHAM-PAIGE sport de 8 cilindros, muy elegante. Sr. Rivero. M-5805.

GRAHAM-PAIGE, Cuña, del 30, en muy buenas condiciones. Rivero. San Lázaro 99-B.

CHRYSLER 72, de 4 puertas, gran oportunidad Carballo, San Lázaro 99-B.

FIAT DE 5 PASAJEROS, abierto, modelo 514, baratísimo, Sr. Fernández. A-2356.

LINCOLN TURISMO 7 pasajeros, flamante, Fernández. San Lázaro 99-B.

FORD 8 CILINDROS, del 32, de 2 puertas, una verdadera oportunidad. Carballo, San Lázaro 99-B.

VICTORIA BUIC, muy bueno y muy barato, Bosque. A-2356.
V-6 17602 17 Jun 20

COMPRO AUTOMOVILES USADOS
En buen estado para la reventa o propios para desarmar.
ACCESORIOS Y REPUESTOS NUEVOS DE IMPORTACION Y TAMBIEN DE USO, TODO A PRECIOS BARATISIMOS.
J. S. García, Galiano 45, entre Virtudes y Concordia M-2676. Habana.

SE VENDEN AUTOS y camiones de uso en magníficas condiciones, a precios reducidos. También se cambian por casas, fincas o terrenos San Lázaro 273 entre Oquendo y Marina
V-6 15437 27 Jun 26

7 MAQUINARIAS.

CARPINTEROS: SE VENDEN sierras, cepillo, sinfines, lijadora, péndolos, escoplos, barrenadoras, machiembradora, garlopa, torno, prensas, trasmisiones, bancos, con facilidades de pago. San Rafael 93.
V-7 17632 18 Jun 26

REFRIGERACION. Se vende un compresor de amoníaco, con todo su equipo, marca «York», de 8 toneladas de refrigeración. Informes: Arroyo y Cristina, Fábrica de Hielo.
V7 17512 17 Jun 20

«EL CENTRAL»: Compra-Venta maquinarias, de Vicente Sánchez. Motores eléctricos, gasolina. petróleo, trasmisiones, pedestales, poleas, tuberías, bombas de regadío todos tamaños. Planta refrigeración. Cristina 38-D. Telf. X-1615.
V-7 15418 27 Jun. 26

9 MUEBLES Y PRENDAS

POR BREVE VIAJE, vendo mis muebles, cuarto moderno, $18.00; otro, $25.00; sala, Arte Moderno, $15.00; lámparas, piezas sueltas, San Joaquín 60, entre Monte y Omoa.
V-9 17729 19 Jun. 21

VENDO JUEGO CUARTO, moderno, $18.00; otro, 3 cuerpos, caoba, con cómoda, $42.00; recibidor, modernista, $25.00. Todos flamantes, barniz muñeca. A-5704, Jesús del Monte 27, altos, una cuadra Esquina Tejas.
V-9 17730 19 Jun. 22

JUEGO CUARTO moderno, lunas, $12, caoba; otro $18. Sala, moderno, $10. Ortofónica Víctor maleta $6; piano alemán $15; pianola muy barata. Nieve, embarque. Indio 5, A-2826.
V-9 17642 18 Jun 20

POR ENCARGO DE FAMILIA que embarca, vendo flamante juego comedor Renacimiento, uno ídem, recibidor Arte Moderno y varios muebles más. No reparo precio, Neptuno 219, bajos.
V-9 17578 17 Jun. 25

ESTATUA MARMOL tamaño natural, ánfora talavera, juegos reloj bronce y candelabros (antiguos), maceta porcelana y bronce, platos de títulos y otros objetos. Precios oportunidad. San Rafael 141, bajos, entre Soledad y Oquendo.
V-9 17577 17 Jun. 25

UNA CASA COMPLETA, $15.00 mensuales. Juego sala, comedor, cuarto, nevera, 2 lámparas, mesa-teléfono, 2 sillones-portal, 1 cama-hierro, 1 fiambrera, 1 sombrera y 1 mesa-escritorio. Todo: $15.00 mensuales. Libre conducción. Venta a plazo en toda la Isla. «La Especial», Neptuno 159.
V-9 17476 16 Jun. 15

Objetos de Arte
Compramos y vendemos jarrones porcelanas muy finas: figuras bronce, marmol y marfil; lámparas bronce, de comedor y sala; muebles antiguos y modernos; máquinas escribir y coser. «Los Tres Hermanos». Consulado 94. A-4775.
V-9 17381 15 Jun. 22

MUEBLES EN GANGA
Juegos de cuartos, $35.00; sala, $15.00; comedor, $25.00; escaparates, $6.00; con lunas, $12.00; camas, $4.00; 6 sillas y 2 sillones, $9.00; neveras, $6.00 aparador, $5.00; cómodas, $5.00 e infinidad de objetos que no se detallan, todos a precios de gangas, San Rafael 107. U-7926.
«LA PRINCESA»
V-9 16639 7 Jun. 22

MUEBLES A PLAZOS
Juegos de cuarto, comedor, sala y recibidor y toda clase de muebles, $1.00 semanal. Tenemos el mejor surtido en muebles y los últimos modelos. Seguimos con nuestro lema: Más ventajes, nadie.
Neptuno 187
CAO Y VARELA
V-5

MUEBLES EN GANGA
Juegos de cuarto Arte Moderno. $4.00 mensuales; comedor, caoba, último estilo, $3.00 mensuales; sala o recibidor, modernísimos, $3.00 mensuales; juego cuarto, tres cuerpos, caoba, últimas creaciones, $5.00 mensuales. Precios muy bajos
GRANDES FACILIDADES. U-5427
«LA EMINENCIA», NEPTUNO 188
V-9 14951 2 2Ju. 20

MUEBLES DE TODOS estilos, especialmente «Arte Nuevo» y fabricación rápida a elección del cliente, con grandes rebajas al contado y ventajosas facilidades de pago. Tenemos comprador para sus muebles, en cambio por los nuestros, y liquidamos a como quiera todas las existencias. Alquilamos, incluso los de lujo, dándole opción a comprarlos, con la mitad de rebaja. **La Casa Ruisánchez,** (que anuncia la verdad), Angeles 13, esquina a Estrella, (del 25 al 31). Telf. A-2024.
V-9 15907 31 Jun. 30

«UNA CASA COMPLETA» de muebles y lámparas, $10.00 mensuales: juego cuarto, juego comedor, juego sala, nevera, 3 lámparas, 2 sillones-portal, 1 cama-hierro, 1 fiambrera Todo: $10.00 mensuales. Libre conducción. Ventas a plazos, a toda la Isla. «La Comercial», Neptuno 153.
V-9 17475 16 Jun. 5

LA CASA ROS Y NOVOA
Repartirá gratis diariamente quince tickets con derecho a 1,811 premios, a toda joven casadera que nos visite o compre. Galiano 94.
V-9 16858 9 Jun. 24

VENTAS

10 UTILES DE OFICINAS.

Burós, Máquinas
Escribir, sumar, calcular, mimeógrafos, archivos, cajas archivos, caudales, libreros, mesas, satélites, equipo oficina en general. No reparo precio. Véalos, Villegas 6. A-8054, Losada.
V-10 17557 17 Jun. 24

ARCHIVOS, COMPRO. VENDO máquinas escribir, sumar, calcular, mimeógrafos, burós, cajas Kardex, tarjeteros, satélites, libreros, sillas giratorias, carpetas, relojes, ventiladores, percheros. Progreso 3, entre Aguacate y Villega. M-8638.
V-10 17595 17 Jun 24

MUEBLES DE OFICINA
Compra. Venta. Archivos, cajas bufetes, butacas, tarjeteros Kardex, mimeógrafos, adresófagos, máquinas escribir, sumar, calcular. De todo para oficinas, Compostela número 53, cerca de Obispo. Teléfono: A-7444.
V-10 17580 17 Jun. 24

11 INSTRUMENTOS DE MUSICA

VENDO ELECTROLA «Víctor», gabinete, Renacimiento, reproducción eléctrica, $25.00. Costó $725.00; ortofónica «Víctor», gabinete, $6.00, muchos discos; piano europeo, $18.00 A-5704, Jesús del Monte 27, altos, una cuadra Esquina Tejas.
V-11 17731 19 Jun. 22

SE VENDE UN piano muy barato, Monte 18, entre Aguila y Angeles.M
V-11 17663 18 Jun 20

VENDO UN PIANO, flamante. No reparo precio y un diccionario enciclopédico, con 28 tomos. Informan en San Rafael número 141, bajos, entre Oquendo y Soledad.
V-11 17579 17 Jun. 25

REGIO PIANO EUROPEO, de grandes voces, poco uso y a tono de orquesta. Se regala en $37.00. Aproveche esta ganga, en Dragones, frente Teatro «Martí».
V-11 17433 16 Jun. 20

12 RADIOS

RADIOS «MAJESTIC» 1933
Nuevos y usados, de gabinete, por la mitad de su valor, con garantía, desde $4.00 mensuales, no necesita dinero, acepto entrada radios, victrolas, pianos, muebles usados. Compramos radios usados. A-5704, Jesús del Monte 27, altos, una cuadra Esquina Tejas.
V-12 17732 19 Jun. 25

GANGA: CHASSIS «Masterpiece Silver» de onda corta y larga, de un solo control, con bocina «Jensen» gigante, modelo 1933. Se vende barato por tener que embarcar su dueño. Puede probarse en la Nacional Eléctrica, Villegas 65.
V-12 17661 18 Jun 20

15 OBJETOS-VARIOS.

BILLARES: SE VENDEN dos de Viuda, con todos sus utensilio completos, en buen estado. Pueden verse en Teniente Rey y Villegas, Café.
V-15 17518 17 Jun. 25

POSTURAS DE COCOS
Vendo veinte mil posturas de cocos, de todos tamaños, Emilio Pérez, finca Tarafa, Arroyo Arenas. Preguntar en el Café de la esquina de la Iglesia.
V-15 17467 16 Jun. 26

SE VENDE UNA BUENA caja de caudales y varias vidrieras de mostrador. Almacenes «La Opera», Galiano y San Miguel.
V-15 17386 15 Jun. 25

REPARACIONES

MUEBLES Y PRENDAS

REPARACIONES DE MUEBLES. Casa Pardo. U-5761. Por poco dinero, barnizamos a muñeca, esmaltamos (Duco), pintamos mimbres a vapor. Tapicería general, los reformamos dejándolos modernos, azogamos espejos. Trabajos garantizados. San Rafael 130.
Rep. 9 17409 15 Jun. 15

ARREGLAMOS MUEBLES Esmaltamos, barnices y tapicería en general. Pintamos mimbre eléctricamente. Absoluta garantía en nuestros trabajos. Pedro García Espinosa. Telf. U-4424. Hospital 20 entre Neptuno y S. Miguel.
R-9 16958 10 Jul. 10

DINERO-HIPOTECAS

d-2 SE OFRECE

PRESTAMOS COMERCIALES
Para pago de patentes, contribuciones, impuestos o cualquier otra atención de sus negocios, facilitamos dinero a módico interés, con garantía de establecimientos o de fiadores, Comerciantes o Propietarios. PUEDE PEDIR INFORMES A COMPAÑIA COMERCIAL DE PRESTAMOS Y DESCUENTOS S. A., Ave. de Italia 38, altos. Telf. A-3161.
D-2 17513 17 Jun. 27

CEDO CREDITO hipotecario, 42,000 pesos, grava propiedad Habana, vale medio millón de pesos, tiene buen interés, pagan puntual. Es una gran inversión. Alberto Cuervo, Obispo 59. M-1537.
D-2 17574 17 Jun. 21

ANTICIPO
Todo el efectivo que Ud. necesite en los procedimientos judiciales, intestados, testamentarías, etc. **García Tuñón, Cuba 81,** altos. Teléfono A-4005.
D-2 17603 17 Jun 17

Dinero sobre joyas.
PRESTAMOS
Desde el 1 %
Vendemos muebles, joyas, baúles y maletas.
«LA PERLA»
Animas 84, casi esq. Galiano.

DOY DINERO EN HIPOTECAS cualquier cantidad, al 7 por ciento, operación en 24 horas. También sobre condominio, usufructo, nuda propiedad, bóvedas. Compro y vendo casas. Alberto Cuervo, Obispo 59, altos. M-1537.
D-2 16493 6 Jun. 30

DINERO
No pierda tiempo Cuando necesite tomar dinero en hipoteca o pagaré, vea a Fernández Alvarez, San Ignacio 50. Telf. A-4432, 2 a 5. Operaciones rápidas y absoluta reserva.
D-2 16037 1 Jul. 1

DINERO
Doy grandes y pequeñas cantidades en hipotecas, desde el 7 por ciento en adelante, para La Habana y sus Barrios. También tengo para los Repartos. Operación rápida y absoluta reserva.
JULIO C. GRANDA
Obrapía 33 Telfs. M-5921 y F-5759
D-2 14925 22 Jun. 20

SUSCRIBASE Y ANUNCIESE EN EL «DIARIO DE LA MARINA»

DINEROHIPOTECAS

d4 GIROS Y LETRAS.

N. GELATS Y COMPAÑIA.
Las tenemos en nuestras bóvedas, construídas con todos los adelantos modernos y las alquilamos para guardar valores de los intereseados. En esta oficina daremos todos los detalles que se deseen.

CAJAS RESERVADAS
106 Aguiar 108, esq. a Amargura.
D-4 16776 9 Jul. 9

PARA LAS DAMAS

pd3 INTERES PARA LAS DAMAS

FAJAS Y SOSTENEDORES
Fabricamos completo surtido de fajas de vestir para señoras, patente de esta casa en fajas para suspender el COLON, estómago y riñón. Fabricamos también la faja PRINCESA, la que hace más esbeltez y bonito cuerpo, fajas para todas clases de operaciones, braguero a la medida, medias de gomas y todos cuantos aparatos abarca nuestro giro. Contamos con expertas operarias para atender a las damas. Ordenes por Correo.
M LOPEZ Y CIA.
Obispo 56. Telf. M-9706
HABANA
P-8

PANCHITA DELGADO, profesora de corte y costura ha trasladado su academia para Aguacate No 30, teléfono M-3033. También clases a domicilio. Confección de ropa de señora a precios económicos.
PD-3 16449 5 Jun 20

«EL ROSAL», CALZADO a medida, señoras, caballeros y niños. Especialidad pies delicados o defectuosos. Hacemos y forramos, con tela de su vestido. Vamos a domicilio. Precios situación. Real 65. Puentes Grandes. FO-1294.
PD-3 15631 29 Jun. 26

SISTEMA CORTE ALEMANY
Compruébelo con 3 clases gratis; encontrará facilísimo, rápido y perfecto, invento nuevo, precioso, garantizo en 2 meses. Aprenderá con título. Clases día y noche y domicilio. Inventora: Matilde Alemany, Aguila 121. altos, entre San Rafael y San José.
PD-3 15494 27 Jun. 26

REPARAMOS MEDIAS desde: 10 cts. 2, 3 y 4 hilos, 25 cts. Las arreglamos por rotas que estén. Se recogen y entregan **GRATIS** en el día. **F-3006.**
PD-3 15747-52 1 Jun. 30

ENSEÑANZAS

e1 PROFESORAS-PROFESORES.

PROFESORA INGLESA, recomendada por las mejores familias cubanas, da clases de inglés y francés, a domicilio o en su casa. Prepara Bachillerato. Telf. F-2072.
E-1 17250 14 Jun. 29

INGLES HERBERT FARNES of London, offers his professional services for the teaching of correct english. Moderate fees. Hotel «Royal Palm». Industria y San Rafael Tel. A-7277.
E-1 17353 15 Jun. 22

INGLES
Enseñado por profesora americana. Sorprendentes resultados, en pocas semanas. El discípulo leerá, escribirá y hablará el inglés, en breve tiempo. Lecciones a domicilio también. Miss. Kapan, «Gran Hotel», Teniente Rey y Zulueta. M-9896.
E-1 15170 24 May. 24

e2 COLEGIOS.

¿PIENSA UD. ENVIAR A SU HIJO O HIJA A ESTADOS UNIDOS A APRENDER INGLES?
Véame antes. Yo represento dos de los mejores Colegios del Sur, en Carolina del Norte. Oak Ridge Military Institute, (Varones). Preparatoria, Bachillerato y Comercio. Pineland College, (niñas y señoritas). Departamento para niños pequeños). Preparatoria, Bachillerato, economía doméstica, arte y comercio. Cuota sumamente reducida. Fausto R. Suárez, Espada 16, altos. Telf. U-4184.
E-2 17152 13 Jul. 8

COLEGIO CABALLERO
Curso de Verano, precios módicos, en su nuevo local, **San Rafael 139, 3 casas altas,** adaptadas para Colegio. Todos los grados de Enseñanza Elemental, Superior y Comercial, 10 profesores con títulos universitarios, enseñan diariamente a los alumnos. Disciplina severa, métodos modernos; se trabaja 6 horas todos los días laborables del año. Niños pequeños, y clases comerciales, en edificios separados. La mejor organización de escuela privada que usted puede encontrar en La Habana.
E-2 16561 6 Jun. 23

e3 ACADEMIAS

ACADEMIA "ADAMS"
CUATRO ASIGNATURAS $3.00
GRATIS ESTE MES
Inglés, Francés, Alemán, **Taquigrafía** «Pitman» y «Gregg», **Mecanografía.** Ortografía, T. de Libros, Correspondencia, Aritmética, CLASES POR CORRESPONDENCIA. Asignaturas del Bachillerato. Curso procurador. Pida Prospectos. **Neptuno 78 y 80, esquina Manrique M-7849.**
E-3 16428 5 Jun 4

INTERES GENERAL

¡HERNIADOS!
NO COMPREN SIN PROBAR; PRUEBEN Y DESPUES COMPREN
ALL ROUD. Nuevo braguero, distinto a los demás, inoxidable, 5 años garantía, adaptación y presión perfectas. ALL ROUD es suave, cómodo, sin borde que moleste y con mayor radio de acción sobre el anillo herniado. ALL ROUD permite ver si su hernia está bien retenida. No necesita tirantes por entre las piernas. ALL ROUD, se dá 10 días de prueba GRATIS. Precio desde $5.00. Venta únicamente, antigua y acreditada casa de ortopedia. A. D. Román Luz 87.
I-G 17523 17 Jul. 2

JOSE GARDELL Y GARRIGO, Contratista de Obras, construye, amplía y repara casas y chalets y adapta locales para industrias y comercios. Reparaciones en general. Pídame planos y presupuestos. Lacret 85, Santos Suárez. I-2696.
I-G. 16860 10 Jun. 25

POR HUMANIDAD y por compasión hacia los que sufren del Estómago, Vesícula Biliar, Colitis e Intestinos, de cuyos males padecí por largo tiempo, a pesar de haber tomado infinidad de medicamentos, comunicaré gratis a quien se interese, el nombre del moderno patente medicinal que me ha curado completamente en pocos días. No pretendo lucro alguno, en ningún sentido F. Rabassa. Apartado 117. Habana.
I-G

ASMA
Probar para creer. Por violento que sea un ataque de asma, desaparece en veinte minutos con la primera dosis del nuevo producto **LACTUSAN.** No contiene narcóticos, calmantes, ioduros, ni ninguna otra droga alterante. Recorte este anuncio y pase a recoger una **muestra gratis.** Debe venir el paciente personalmente. Infanta 59, entre Carlos III y Estrella, Habana. Teléfono: U-4000. Farmacia. También la enviaremos por Correo al recibo de diez (10) centavos en sellos.
I-G. 1607 3 Jul. 2

M.E.C.D. 2016

Ejemplar 5 Centavos

DIARIO DE LA MARINA

Junio 20 de 1933

AL MARGEN DEL CABLE

Londres y la estabilización

Por Raúl MAESTRI

EL acertado planteamiento de un problema implica más de la mitad para el destino de la solución. Porque, primeramente, un problema no se puede plantear con escrupulosidad si no se dominan todas sus magnitudes, supuesto necesario para su superación; segundo, y por lo mismo, el justo planteamiento es ya un buen paso en este camino.

Se nos ocurre esto en vista de las gestiones que ha hecho, y todavía hacen, la Conferencia Mundial Económica y Monetaria de Londres hacia una estabilización de los cambios. En particular, por propio derecho, es de los que más ahincadamente habían de concitar la atención de la Conferencia. Ello se prevée, y sobre ello se discurre ampliamente, en la agenda preparatoria de los expertos. Ahora bien, de lo que se trata ahora no es de la cuestión en sí misma, sino de la oportunidad de su presentación y, sobre todo, de las medidas específicas que la preceden.

Al respecto monetario, el problema que la Conferencia de Londres ha de ventilar no es nada menos que el porvenir y la vigencia del patrón oro. Como se ve, una tarea de descomunales proporciones. Ahora bien, si alguna enseñanza puede derivarse de la historia monetaria de la postguerra, y sobre todo del caos actual en que se encuentran las divisas, es que el patrón oro no es un **deus ex machina** que por sí mismo funciona, sino muy al contrario un régimen histórico dado que ha menester, para su existencia, del cumplimiento **previo** de determinadas circunstancias. Estas circunstancias, en los últimos años, se han discutido como posiblemente ningún otro tema económico en el libro, en la cátedra, en la tribuna y en la prensa. A despecho de la diversidad de tesis, reina ya una cierta y mínima unanimidad de conclusiones que basta plenamente para servir como antecedente o criterio de una política monetaria.

Todo esto se compadece malamente con los primeros pasos dados por la Conferencia de Londres en este sentido. La Conferencia no ha pretendido, por supuesto, resolver el asunto de un plumazo, aprovechando los hervores entusiastas del debut. Pero ha pretendido prejuzgar la cuestión, imponiendo una estabilización transitoria. Y he aquí el quid del error.

Estabilización transitoria, cualesquiera que sean las circunstancias que la acompañan, es en sí misma una antinomia. La estabilización equivale o entraña un régimen de permanencia. Cualquiera cosa que desconozca este hecho no es, en el mejor de los casos, mucho más que un juego de palabras.

De este modo diríase que la Conferencia ha olvidado su esencial misión para entregarse excesivamente a los azares e intereses de un momento dado. Este momento, como es sabido, se caracteriza por las recientes decisiones monetarias de Estados Unidos. Ellas han universalizado y legalizado, por así decir, la anarquía monetaria, con lo cual se ha puesto el asunto a un rojo vivo tan intenso que no es sino natural que coadyuve a un pronto restablecimiento del sentido común y el orden; mientras tanto, lógicamente, se corre un grave riesgo y las naciones que, como Francia y Holanda, permanecen incontaminadas experimentan (sobre todo, comercialmente) pérdidas o amenazas visibles.

Una estabilización provisoria —que no sería tal estabilización— no puede conjurar y salvar esta situación. Puede, en la más halagüeña de las posibilidades, significar un compás de espera proyectado hacia acuerdos definitivos. Por una parte, la imposición de este compás de espera no es cosa fácil. Nos lo ha recordado, de seguida, la no aceptación por el gobierno americano de la tregua monetaria propuesta por Londres. Parece, sin embargo, que se sigue trabajando en este sentido, y el cable promete para muy pronto un entendimiento. Puede ser. Pero puede desde ahora pronosticarse que el precedente que este acuerdo sentará, y que de algún modo ha de pesar en las futuras deliberaciones monetarias de la misma Conferencia, no es objetivamente necesario y puede, por añadidura, complicar y perturbar más de lo que ya se encuentra la problemática al respecto.

Se vislumbra en el fondo de estas operaciones la sombra de un clásico error: la de suponer autonómica la crisis monetaria, y en consonancia la creencia de poder atenderla y contrarrestarla mediante alteraciones aisladas en la esfera monetaria. Por razones que no hemos de exponer ahora, pero que cabe imaginar que hayan trascendido ya a la opinión pública dada la insistencia con que se han subrayado esta opinión es un círculo vicioso que a nada conduce. Una política monetaria rendirá frutos positivos si justamente se ensambla en una general política económica clarividente.

El cable nos cuenta además la simpatía rooseveltiana por una «moneda de cuenta imaginaria» que represente un peso fijo de oro de definitiva ley, como denominador común para la tregua monetaria. La sugestión es tan atrayente que no debe comentarse hasta contar con más elemento de juicio.

Las naciones de Europa piden el aplazamiento de la conferencia económica

Mientras haya incertidumbre respecto a las divisas no se logrará nada de provecho

El senador Couzens, delegado americano, dijo que, al parecer, el nacionalismo había anulado al internacionalismo en la conferencia y los E. U. no harán convenios en tales momentos

LONDRES, junio 19. (AP.) Paralizados los planes referentes a la estabilización de la moneda, los representantes de los países europeos que conservan el patrón oro abogan, según se cree, por el aplazamiento de la conferencia económica mundial hasta que ese asunto quede resuelto.

La delegación francesa, que dirige el bloque de naciones que tienen el patrón oro, insiste en que puede lograr nada virtualmente mientras subsista la incertidumbre acerca de los valores de las divisas. Se supone que de suspenderse la conferencia, esta no se reunirá hasta dentro de un mes o seis semanas.

Francia y sus aliadas sostienen que corresponde a Washington proponer los valores correspondientes a la libra esterlina y al dolar.

Mientras en los pasillos de la conferencia circulaban estos rumores, las dos principales Comisiones comenzaron a trabajar, rodeadas de criterios muy opuestos sobre multitud de problemas.

Los acontecimientos de mayor importancia en el día de hoy fueron:

Primero: La afirmación francesa de que únicamente mediante convenios gubernamentales para el control de la producción y de los mercados de materias primas es posible ahondar hasta las raices de la actual depresión, y que mientras esto no se haga es imposible tomar en consideración reducciones en los aranceles y supresión de otros importantes restricciones que han sido recomendadas por Cordell Hull, secretario de Estado americano.

Segundo: La presentación por el senador Pittman de Nevada de una proposición por la que se establece un nuevo sistema monetario con el uso opcional de la plata como garantía hasta la quinta parte de la garantía total oro y reducción de esta garantía al 25 por ciento en lugar de la actual que es el cuarenta por ciento.

Tercero: La declaración del senador Couzens, de Michigan, único republicano de la delegación americana, relativa a que el nacionalismo parece haber anulado el internacionalismo en la conferencia, y que la política interior americana es contraria a la concertación de convenios internacionales en estos momentos.

Cuarto: El reconocimiento de los centros americanos de que las discusiones sobre la estabilización están en suspenso hasta que se reciben nuevas instrucciones de Washington, que se supone han de tardar varios días.

Quinto: La continuación de la campaña para el arreglo de las deudas de guerra por parte de los delegados británicos.

Sexto: El anuncio de que cincuenta naciones se han adherido a la tregua aduanera mientras dure la conferencia, y en que entre ellas se hallan todos los estados europeos, con la excepción de Jugoeslavia.

Séptimo: La indicación determinada del ministro de las Colonias francés de que Francia puede verse obligada a convertirse en una unidad económica aislada en unión de sus colonias si sus proyectos no son admitidos.

Octavo: Las manifestaciones de varios delegados, entre ellos los británicos, de que las reducciones de los aranceles y de las cuotas de importación deben efectuarse primeramente por grupos de naciones previamente escogidas, que tengan intereses comunes, más bien que con carácter general.

CONFUSION SOBRE LA POLITICA AMERICANA

Los delegados de distintos paises se han quejado en los pasillos de la conferencia de la confusión que existe acerca de la actitud americana tanto con relación a la estabilización como sobre aranceles, y la prensa inglesa se queja también de que los americanos no hayan aceptado casi ninguna proposición, incluso la referente a la reducción de los aranceles un diez por ciento.

Los delegados americanos insisten en que no existen disensiones en el seno de la delegación y que las proposiciones que han formulado no lo fueron con la intención de que se adoptasen a todo trance.

Se agrega que los técnicos se han limitado a exponer temas para que fueran discutidos más tarde por la conferencia.

El rápido viaje de George L. Harrison, Gobernador del Banco Federal de Reserva de Nueva York, que embarcó esta mañana para Nueva York, también ha causado comentarios, llegándose a rumorar que los bancos de emisión habían adoptado secretamente un acuerdo para la estabilización; pero esto se ha negado en los círculos americanos de la conferencia.

Hasta ahora se ignora exactamente la oposición que los deseos americanos encuentran en la conferencia.

Se indica que las proposiciones francesas referentes a convenios de producción y consumo para el trigo, algodón, cobre, plata, carbón y maderas de construcción parecen estar de acuerdo con los planes americanos para el trigo.

En distintas reuniones de la Comisión, los presidentes no han logrado obtener respuesta de los delegados, los que parecen dominados por la incertidumbre.

En la sesión de la subcomisión de medidas monetarias, Neville Chamberlain, secretario de Hacienda británico, propuso, al fin, que cada país expusiera su opinión sobre los asuntos de la agenda mañana y prometió que Inglaterra daría a conocer su parecer.

La falta de equilibrio entre la producción y el consumo de los productos agrícolas y materias primas tiene origen en la crisis mundial, según M. Serraut dijo al presentar el memorandum francés a la Comisión económica.

Dicho señor advirtió que de no llegarse a un acuerdo, Francia podría verse en el caso de aislarse con sus colonias.

EL PROGRAMA DE PITTMAN

El programa del senador Pittman para la rehabilitación de la plata, que estuvo rodeado del mayor silencio, contiene los cinco puntos siguientes:

Primero: Que el oro debe usarse solamente para liquidar los saldos internacionales y las garantías bancarias, y que debe ser retirado de la circulación.

Segundo: Que los bancos tengan el derecho de usar la plata como garantía en una quinta parte.

Tercero: Que los gobiernos cesen de rebajar la ley de sus monedas de plata y les restauren el fino.

Cuarto: Que la garantía monetaria para el billete se reduzca del cuarenta por ciento,—como ocurre en los Estados Unidos—a un 25 por ciento.

Quinto: Que los países poseedores de grandes masas de plata deben regular sus ventas, evitando el dumping en los mercados.

Los observadores ingleses estiman inevitable la estabilización de las divisas y creen que la opinión americana acabará por coincidir con este criterio.

En cuanto a la excitación producida por el proyecto de rebaja del diez por ciento en los aranceles, los centros británicos dicen que la secretaría de la conferencia es tan responsable como la delegación americana del error técnico. Igualmente dicen que ha provocado una impresión semejante en el público el memorandum alemán pidiendo la devolución de las colonias.

HA SIDO DECLARADO ILEGAL EL PARTIDO NAZI, EN AUSTRIA

El presidente Roosevelt pide a los gobernadores de los Estados su cooperación para ayudar a los desocupados

Los gobernadores de siete estados estaban entre los representantes de los 48 estados que se reunieron en Washington para cambiar impresiones sobre la distribución de fondos federales entre los necesitados. El Presidente Roosevelt pidió a los gobernadores de los estados que hicieran todo lo posible para cooperar con el goiberno federal. La fotografía muestra a los siguientes gobernadores saliendo de la Casa Blanca: (de izquierda a derecha): Blackwood, de South Carolina; Pinvhot, de Pennsylvania; Cooney, de Montana; Balzar, de Nevada; Pollard, de Virginia; Green, de Hhode Island; y Brann, de Maine.

Graves hechos causados por los fascistas

56 policías auxiliares fueron atacados con bombas de mano resultando 46 de ellos heridos

VIENA, junio 19.—AP.—El gobierno del Canciller Hitler promulgó hoy un decreto declarando ilegales los partidos «nazis» en todo el territorio austriaco.

El mencionado decreto fué promulgado poco después de recibirse la noticia de que en la ciudad de Krems diez y seis miembros de la policía auxiliar fascista habían sido heridos por granadas de mano que fueron arrojadas contra ellos desde un pequeño bosque.

Dos bombas hicieron explosión frente al Palacio de Justicia de Loeben, sin causar daños. Cerca de Graz seis líneas telefónicas fueron cortadas.

Con el fin de evitar posibles demostraciones, la Liga Austriaca de Football decidió cancelar el match que había concertado con un team alemán en Frankfort, para el domingo.

En Krems se decretó la ley marcial, concentrándose en dicha ciudad fuertes destacamentos del ejército, policía y gendarmes.

El decreto fija una multa de 2.000 schillings (aproximadamente $264) o seis meses de prisión por cualquier actividad nazi, incluyendo el usar el emblema «swastika».

Cincuenta y seis miembros de la policía auxiliar fascista estaban marchando hacia Krems, donde iban a hacer prácticas de tiro al blanco, cuando un grupo de individuos, escondidos en un bosquecillo, arrojó varias granadas de mano. Diez y seis de los fascistas fueron llevados a un hospital, donde se dijo que su estado es gravísimo, temiéndose que no se salven. Otros treinta recibieron heridas leves.

El ministro de Seguridad, Emil Fey, informó a sus colegas del gabinete, que la policía había probado sin dejar lugar a dudas, que las recientes actividades terroristas en Viena habían sido precipitadas por los nazis.

A raiz de ser presentado este informe, el gabinete decidió disolver el partido nazi y todas sus organizaciones afiliadas.

El Ministro de Justicia Schussnig, hizo las siguientes declaraciones:

«Le advertimos infinidad de veces que no queríamos derramamientos de sangre y que sólo deseábamos la paz. A pesar de esto han hecho explosión bombas en Viena y en provincias. La policía ha comprobado que éstas fueron puestas por los nazis, y al gobierno no le queda más alternativa que obrar con mano de hierro».

La construcción de buques y carreteras en 1er. lugar, en EE. Unidos

La investigación sobre los bancos

Carter Glass — Duncan Fletcher

Edward Costigan — Alben W. Barkley

He aquí a algunos de los miembros de la comisión bancaria del Senadoq ue está investigando las dudosas actividades financieras de la famosa institución bancaria de J. P. Morgan y Compañía. El senador Fletcher es presidente de la Comisión investigadora.

638 millones de pesos van a ser empleados en esas dos atenciones en un breve plazo

Con el fin de que las empresas ferroviarias lleguen a un acuerdo con sus empleados, en relación con la anunciada y rechazada rebaja de jornales, ha intervenido el Gobierno

WASHINGTON, junio 19 AP.— La construcción de carreteras y de buques de guerra es lo primero a que dedicará sus actividades el Gobierno como medio de hehabilitar la economía nacional.

Ya se han concedido créditos por la suma de $638.000.000, para estas dos atenciones, y ahora se están preparando los detalles. De esa suma $238.000.000 se destinan a la construcción de buques de guerra y 400 millones de pesos se entregarán a los estados para lo construcción de carreteras.

El subsecretario Roosevelt del departamento de Marina ha indicado que el 26 de julio se abrirán los pliegos de proposiciones para la construcción de diecisiete buques en astilleros particulares. Además habrá otras subastas para cuatro destroyers más tres semanas antes o sea el 6 de julio.

Al mismo tiempo Donald H. Sawyer, administrador de obras públicas de acuerdo con la ley de rehabilitación nacional, sigue estudiando con sus asesores un plan de carreteras.

Delegación tras delegación son muchas las que han visitado a Sawyer para exponerle las necesidades de caminos de ciudades, condados y estados.

En el programa de construcciones navales se autoriza la construcción de treinta y dos buques de guerra, la mitad en astilleros particulares.

INTERESASE EL GOBIERNO EN EL CONFLICTO FERROVIARIO

WASHINGTON, junio 19 AP.— El Gobierno ha intervenido en el conflicto ferroviario con el fin de poner de acuerdo a las empresas con sus empleados.

Joseph B. Eastman, coordinador de transportes, conferenciará mañana con los jefes de la asociación obrera ferroviaria y por la tarde lo hará con la Comisión de ejecutivos

Los ferrocarriles notificaron la semana pasada a los gremios que el primero de noviembre, fecha en que expiran los contratos vigentes reduciendo los saliros el 10 por ciento continuará esa rebaja más otra del 12 y medio por ciento.

Las hermandades ferroviarias inmediatamente anunciaron que no consentirían ninguna rebaja de los sueldos.

Se tiene entendido que las gestiones que comenzará a realizar mañana Eatsman fueron ordenadas por el Presidente Roosevelt el viernes pasado, cuando salió de Washington para pasar unas vacaciones en el mar.

Sigue asegurándose que Paraguay y Bolivia piden la intervención de Brasil en el conflicto del Chaco

RIO JANEIRO, Brasil, junio junio 19. (AP)—El «Diario de la Noite» publica la noticia de que, según se tiene entendido en algunos círculos bien enterados, Brasil ha sido invitado a intentar un arreglo de la disputa del Chaco, agregando que Bolivia y Paraguay están dispuestas a poner el asunto en manos del Ministerio de Estado brasileño y no en las de Ginebra.

Se tiene entendido que la invitación que ha hecho el Paraguay al Brasil ha sido contestada favorablemente por el Ministerio de Estado.

No se ha logrado obtener ningún comentario oficial, pero se sabe que el ministro boliviano celebró esta tarde una conferencia con el Ministro de Estado.

En el citado departamento manifestaron esta noche que no tienen la menor noticia de que el Paraguay y Bolivia hayan pedido al Brasil que reanude sus esfuerzos para la solución del conflicto del Chaco.

JACKIE COOPER, FAMOSO ACTOR INFANTIL, HA SIDO OPERADO DE APENDICITIS

HOLLYWOOD, Cal., junio 19 (AP) —Jackie Cooper, el célebre intérprete de papeles infantiles, fué operado hoy de apendicitis aguda. El muchacho se enfermó al medio día y fué llevado con urgencia al hospital.

Los cirujanos, después de la operación, declararon que su estado era satisfactorio.

BODENHAMER, COMANDANTE QUE FUE DE LA LEGION AMERICANA, MURIO AYER

SHREVEPORT, La., junio 19. —(AP.)— O. L. Bodenhamer, ex comandante nacional de la Legión Americana, falleció esta noche de las heridas recibidas en una explosión ocurrida hoy en un campo petrolero.

$30.000 para premiar a los que faciliten el arresto de los secuestradores de Hamm

En cuanto fué puesto en libertad, el secuestrado se puso a disposición de las autoridades para ayudarlas a buscar a los bandidos y facilitarles cuantos datos sean posibles

ST. PAUL, Minnesota, junio 19 AP Estimulados por jugosos premios que se han ofrecido así como por la ayuda que ha ofrecido la víctima, ha comenzado con vigor la búsqueda de los cinco o seis secuestradores de William Hamm, fabricante de cerveza, que quedó esta mañana en libertad después de haber pagado por el rescate una suma, cuyo montante se ignora.

Hamm, que tiene 39 años de edad y el presidente de la Theodore Ham Brewing Company, prometió a las autoridades su ayuda tan pronto regresó a su residencia, sano y salvo, después de haber estado casi cuatro días en poder de los secuestradores, quienes pidieron en un principio la suma de cien mil pesos por el rescate.

Los hombres de negocios de St. Paul han creado un fondo, que ya suma treinta mil pesos con el fin de conceder premios a los que faciliten el arresto de los secuestradores, uno de los cuales se supone que es Verne Sankey, famoso bandolero.

M. F. inkead, fiscal del condado, declaró «que todos los organismos policíacos agotarán esfuerzos por detener a los autores del secuestro».

Las autoridades tropiezan con el obstáculo de contar con pocas pistas y el hecho de que los secuestradores vendaran a Hamm con el fin de que en ningún momento los reconociera hace más difícil la tarea policíaca.

Prisionero en una casa situada, según cree, al norte de Minnesota Hamm apenas pudo ver a sus secuestradores. Declaró, sin embargo, que uno de ellos tiene gran parecido con Verne Sankey.

Sankey está procesado por el secuestro de Haskell Boehn, hijo de un fabricante de aparatos de refrigeración, hace un año.

La libertad de Hamm se realizó después de haber firmado cuatro cartas tratando del precio del rescate tres de las cuales se utilizaron.

Los secuestradores se pusieron en contacto con los negociadores H. C. Charles, abogado de la Hamm Brewing Company, W. W. Dunn, exmanager de ventas e íntimo amigo de Ham, varias veces por teléfono después que se apoderaron de la víctima, cerca de la fábrica, poco antes del mediodía del jueves.

Más tarde Hamm quedó en libertad en Wyoming, Minnesota, a unas 45 millas de esta ciudad. Telefoneó a su casa desde una finca y las autoridades acudieron en su busca.

Declaró Hamm que el día del secuestro dos individuos le esperaban a una cuadra de distancia de su oficina. Apareció un automóvil y le obligaron a echarse en el piso de la máquina después de cubrirle la cabeza con un paño. Más tarde le quitaron el paño que cubría la cabeza y le pusieron unos espejuelos grandes y algodón entre ellos y los ojos, permitiéndole sentarse.

Para la entrega del precio del rescate se empleó un camión de la fábrica de cerveza. Las puertas y una parte del mismo se suprimieron con el fin de que los secuestradores pudieran comprobar que ninguna persona acompañaba al conductor. Siguiendo instrucciones de los bandidos, el comión salió del sur de Duluth.

Durante el viaje entre Rush City y Pine City, dos automóviles pasaron cerca del camión. Cuando los ocupantes quedaron satisfechos de que nadie iba dentro del camión hicieron señales y el saco con el dinero les fué arrojado a uno de los automóviles.

EL SUPUESTO ASESINO DE CHAIM ARLOSOROFF YA HA SIDO ARRESTADO

JERUSALEN, junio 19 (Agencia Telegráfica Hebrea).— Un individuo está arrestado con motivo del asesinato ocurrido el viernes por la noche en Tel Aviv del doctor Chaim Arlosoroff, jefe sionista, según anuncia un comunicado de la policía.

No se han logrado saber sus generales, sobre las cuales se guarda gran reserva.

Un asesino es identificado por una mujer

Se trata de uno de los que mataron a cuatro policías con ametralladoras en Kansas

KANSAS CITY, junio 19. (AP.)— Mrs. Lottie West identificó hoy a Charles (pretty Boy) Floyd, bandido de Oklahoma, como uno de los hombres que asesinó a cuatro agentes federales y a un prisionero en la Estación Union de Kansas City, con una ametralladora de mano.

«Ese es el hombre a quien vi haciendo fuego con la ametralladora de mano»—dijo Mrs. West, al seleccionar la fotografía del famoso asaltador de bancos y matón de Oklahoma.

«Lo ví primeramente sentado dentro del salón de espera de la estación a las siete de la mañana»—dijo Mrs. West que es encargada del kiosco de información de la estación.

CONNECTICUT, IOWA Y NEW HAMPSHIRE VOTAN HOY SOBRE LA LEY SECA

NUEVA YORK, junio 19. (AP.)— Los electores de los Estados de Connecticut, Iowa, y New Hampshire irán a las urnas mañana para decidir si retiene n orevocan la enmienda prohibicionista.

Hasta la fecha los prohibicionistas no han ganado en ningún estado, mientras los «húmedos» han obtenido la victoria en los once Estados que han votado.

Orden de destrucción de 10 millones de acres de algodón para acortar la producción

El Gobernador del Estado de Georgia ha declarado la Ley Marcial para el Capitolio, el departamento de caminos y ciertas propiedades a causa del conflicto presupucstal

WASHINGTON, junio 19. (AP).— El Secretario Wallace ordenó hoy la destrucción de diez millones de acres de algodón, llevando a la práctica los planes para restringir la producción y reducir el sobrante de la principal cosecha de los estados del Sur.

El Secretario anunció que, a partir del día 1 de agosto se comenzaría a cobrar el impuesto de 4.1 centavos por libra, para financiar el programa, mediante el cual se pedirá a los productores que destruyan parte de sus cosechas a cambio de beneficio en el pago de rentas y el derecho de obtener opciones sobre el algodón que está en poder del gobierno.

El lunes próximo comenzará una campaña en el Sur cuando se pedirá a los productores que firmen contratos arrendando sus tierras de cultivo a $6 por acre, o más, de acuerdo con el rendimiento promedio de años pasados y el estimado de producción para este año.

SE AGRAVA EL PLEITO ENTRE EL GOBERNADOR DE GEORGIA Y LA JUNTA DE CAMINOS

ATLANTA, Georgia, junio 19. (AP) El departamento de Caminos de Georgia, el Capitolio y ciertas propiedades del estado se encuentran desde hoy bajo la ley marcial por orden del Gobernador Eugene Talmadge, los pleitos civiles que se derivaron de su larga controversia acerca de los presupuestos, con la Junta de Caminos, pasarán a conocimiento de los tribunales militares de acuerdo con la orden del Gobernador.

El Gobernador adoptó tal disposición poco después de regresar a Atlanta procedente de Nueva York, y horas después que los funcionarios de la Junta de Caminos lograron órdenes judiciales embargando más de $2.000.000 del fondo de carreteras que el Gobernador había extraido de los bancos y están depositados en la Tesorería del Estado custodiados por fuerzas militares.

El Tesorero del estado y el Comptroller general son acusados y puestos a la disposición de las autoridades militares y se ha declarado la cesantía de cuatro de los cinco ingenieros de caminos.

La orden del Gobernador dice que «la mayoría de los miembros de la Junta de Caminos y el ingeniero jefe han conspirado para impedir la aplicación de la ley y establecer un poder rival contra el jefe legalmente constituido del estado por medio de la colusión y de la intervención de los tribunales civiles en los asuntos del Gobierno.»

Agrega que los conspiradores intentan utilizar medios ilegales, como son el mantenimiento de la desocupación de millares de empleados y convictos y la negativa a pagar los gastos legítimos del departamento, así como oponiéndose a las leyes, para obligar al jefe legalmente constituido del estado a acceder a sus demandas, todo lo cual ha creado un grave estado de insubordinación.

MILLON Y MEDIO DE PESOS EN PLATA HA LLEGADO DE CHINA A ESTADOS UNIDOS

JERSEY CITY, N. J., junio 19.— (AP.)— Custodiado por más de una veintena de guardias especiales, llegó hoy a esta ciudad un cargamento de un millón quinientos mil pesos en plata a bordo del vapor «President Roosevelt», procedente de la China.

La plata fué trasbordada a camiones blindados para ser llevada a un banco neoyorquino.

CUERPOS SIN ALMA

Por Gastón MORA

HARTO sabido es que cuando en un país cambian las ideas o las instituciones, necesariamente cambian, deben cambiar los partidos políticos contrarios a esas ideas o que sirvieron a esas instituciones. Esto ha sucedido en todos los tiempos y en todas las latitudes. Se concibe que así sea. Los partidos son más que organizaciones encargadas de realizar las ideologías de un pueblo; los órganos o instrumentos de sus instituciones.

Entre los unos, los partidos, las ideologías e instituciones, ha de haber correspondencia perfecta. Recordamos esta sana doctrina leyendo el siguiente en uno de los tantos periódicos extranjeros que casi siempre forman un **rimero** en nuestra mesa de trabajo.

«En la Europa Continental las nuevas ideologías o las nuevas instituciones que ha habido después de la Gran Guerra de **1914 a 1918, han** suscitado la aparición de nuevos partidos. Cuanto a Inglaterra, no obstante se ha sobrepuesto en la vida política el partido laborista, **de potencialidad socialista,** sino que los partidos históricos, tradicionales, el liberal **owing,** y el conservador o tory han sufrido profundas transformaciones en su espíritu y tendencias.

* * *

—A la nueva ideología democrática de las grandes masas populares inglesas se ha debido la formación del partido laborista, que se nutre mecánico e intelectual, y con las aportaciones del proletariado, la clase media, de la pequeña burguesía, en vías allí de proletarización. De ahí el predominio de este partido, el cual dos veces ha ganado el Poder en esa nación.

En la actualidad es el núcleo principal y director del gabinete de concentración o cooperación nacional del que es Jefe o Presidente una gran personalidad laborista, **Mr. Macdonald.** Lo secundan elementos liberales y conservadores, cosa ésta que no se hubiera imaginado en la época en que los liberales con **Gladstone** y los conservadores con **Disraeli,** se monopolizaban, usufructuaban los instrumentos franceses no son aquellos que agrupaciones burguesas que alternaban, con diferentes gabinetes, en la gobernación de la República. De los partidos de ahora, de la post-guerra tienen sus hondas raigambres en las masas populares.

* * *

—En Italia, con la desaparición del antiguo régimen parlamentario, cuya esencia es la responsabilidad de los ministerios ante la Representación Nacional, desaparecieron todos los partidos que le servían de instrumentos, y ahora, desde hace años funcionan otras colectividades políticas. Todo cambio de ideología, como todo cambio de instituciones, implica un cambio de partidos, una sustitución de partidos. Cada sistema de gobierno debe tener sus instrumentos adecuados.

Con la desaparición del régimen imperial en Alemania y Rusia—dos Repúblicas—la primera **burguesa** y la segunda **soviética,** se deshicieron en viejos partidos, y sobre sus ruinas se han organizado otros completamente **diferentes.** Y en España, república desde hace ya dos años, se dispersaron los partidos que sirvieron la monarquía, y son otros—unos republicales y otros socialistas—los que sirven al nuevo régimen de instrumentos de gobierno.

* * *

—Con excepción de los partidos británicos, que saben evolucionar, que escudriñan y estudian el alma nacional, el espíritu público, para reconocer los estados de conciencia de la nación, y ajustarse a las nuevas orientaciones, a las nuevas ideologías, a las nuevas mentalidades, con esta excepción, repetimos, los partidos de casi todos los demás países suelen inmovilizarse, estancarse en sus añejos programas, en sus viejas fórmulas, en sus antiguos cuadros y procedimientos, y así se van petrificando sin darse cuenta de ello, hasta que sobrevienen acontecimientos que **no supieron prever, o en los que no creyeron.** En esos acontecimientos encuentran su tumba. No hay que olvidar que el espíritu humano, más que de su propia fuerza interna, inherente a lo que se ha llamado por **Novali-s,** «El Yo Trascendental», procede la fuerza que le comunica la vida de relación.

Esa doble fuerza es engendradora creadora de ideas. Y las ideas son esencialmente **dinámicas.** Siempre se hallan en actividad. «Y **marchan,** dice el filósofo **Guyau, hasta cuando parece que están dormidas».** Si no las siguen los partidos, si no evolucionan o cambian con ellas, se quedan **rezagados;** se convierten en cuerpos sin alma.

MUERTOS UN DIRECTOR DE PELICULAS Y UNA ARTISTA AYER EN UN ACCIDENTE

SAN BERNARDINO, junio 19.— (AP.)— Los cadáveres de Harry Sweet, director de películas de Hollywood; Vera Williams, artista «extra» y Hal Davitt, escritor de argumentos, fueron extraídos hoy de los restos de un avión que cayó ayer en el lago Gran Oso.

El avión cayó en veinte pies de agua aproximadamente, a un cuarto de milla de la costa.

M.E.C.D. 2016

SUPLEMENTO DIARIO EN ROTOGRABADO, DE ACTUALIDAD MUNDIAL

DIARIO DE LA MARINA

HABANA, MARTES, 20 DE JUNIO DE 1933

PARA ASUNTOS RELACIONADOS CON EL DEPARTAMENTO GRAFICO llamar al Teléfono M-3775

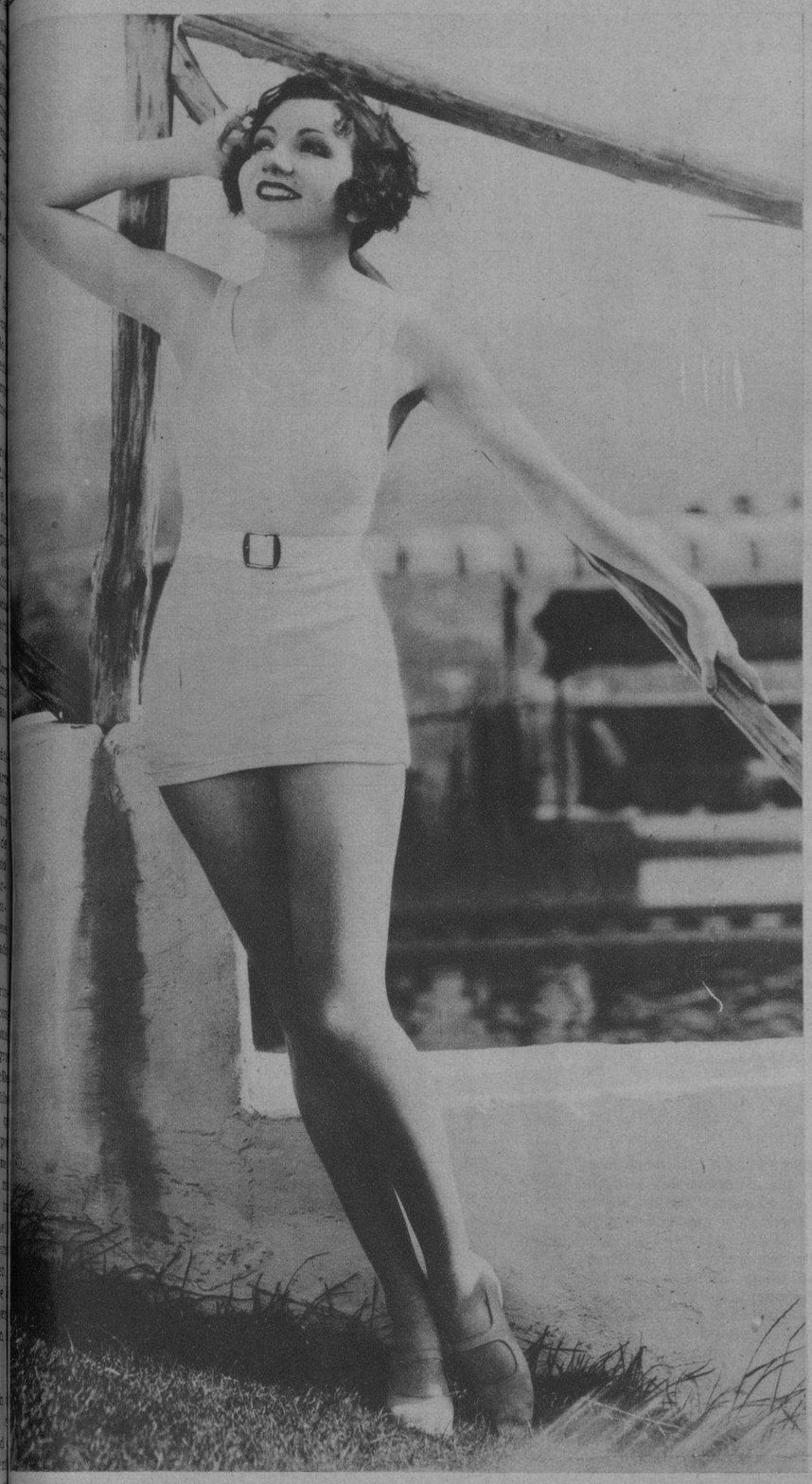

(FOTOS B. V. B.)

GRUPO de distinguidos temporadistas que se encuentran veraneando en Varadero, la incomparable Playa Azul de la costa Norte, que de año en año va siendo más visitada

LA TEMPORADA veraniega en nuestras playas ya se encuentra en el período de su más franca animación. Nuestras más conocidas familias acuden desde muy temprano a los distintos Clubs del litoral de Marianao para gozar de las delicias de una temperatura agradabilísima y de los baños de mar

CLAUDETTE Colbert no necesita exhibirse con esas trusas ultra-vanguardistas y microscópicas para levantar un murmullo de unánime admiración. Aquí la vemos, lector, con un "onepiece" discreto, pero que deja advinar todas las perfecciones de su figura gentil

ANTE UNA numerosa y selecta concurrencia contrajeron matrimonio en la Iglesia Parroquial del Vedado en la tarde del sábado la encantadora señorita Paquita López Maza con el distinguido joven Federico Alvarez de la Campa

UN ASPECTO del homenaje rendido al Sr. Antonio Couto, Presidente de la Sección de Propaganda de la Asociación de Beneficencia "Naturales de Ortigueira", con motivo de la celebración de su onomástico. Un nutridísimo grupo de asociados, así como casi todos los miembros de la Directiva, se sumaron a este homenaje, tan sentido como espontáneo

EL EMBAJADOR de España en Cuba, Excmo. Sr. D. Luciano López Ferrer, ofreció un banquete a los aviadores españoles Barberán y Collar en los amplios comedores del Hotel Nacional. En dicho acto estuvieron presentes los elementos más representativos de la Colonia Española de esta capital, así como un selecto grupo de invitados

EN EL CIRCULO de Bellas Artes de esta capital se encuentra abierta una interesante Exposición de Caricaturas de Silvio, el joven y notable artista, especializado en la "charge" personal. Más de cien trabajos figuran en esta exposición que ha sido favorablemente recibida por el público y por la crítica

M.E.C.D. 2016

ESCUELA ROMUALDO DE LA CUESTA

UNA DE LAS SALAS del Colegio amueblada con mimbres tejidos por las alumnas. Aparece en la fotografía la profesora del Distrito señorita Estela Acosta

PRESIDENCIA del acto de la entrega de premios a las alumnas de la Escuela "Romualdo de la Cuesta". Curso de 1932-33

(FOTOS ESPECIAL)

VAJILLA, mantelería y jarrones decorados por las alumnas de la Escuela "Romualdo de la Cuesta". Aparece en la foto la culta directora de ese plantel doctora Cristina Alvarez Pujals

CANASTILLA confeccionada por las alumnas del Aula 1a. de la Escuela "Romualdo de la Cuesta" y que fué donada por el Sr. Alcalde del Distrito Central y por la Dirección de la Escuela al primer niño nacido en el Hospital de Maternidad el día 13 de junio actual. Esos trabajos fueron llevados a cabo bajo la dirección de la señorita Rosa María Acosta

LA Escuela "Romualdo de la Cuesta" es obra de un filántropo cubano, gran benefactor quien en los pasados tiempos coloniales dejó un legado para la creación de esta Escuela que lleva su nombre, poniendo por condición que fueran administrados sus bienes por el Ayuntamiento de la Habana.

La actual administración del Distrito Central ha realizado en este plantel varias obras de reconstrucción y adaptación que han permitido a la Escuela tomar un ritmo acelerado de progreso.

Entre las nuevas iniciativas, figura un moderno departamento de cocina y repostería dotado de refrigerador eléctrico y cocina automática de gas, donde diariamente se confecciona una abundante merienda para todo el alumnado, y donde se dan dos cursos de cocina y repostería. Asimismo se ha establecido el departamento de ciencias y artes domésticas donde se dan clases de tejido en mimbre, trabajos en escayola, yeso, decoración de vajilla, etc. Se ha creado un departamento de repujado en metal, cuero y madera, donde se realizan trabajos

HOSPITAL de Maternidad. Acto de la entrega de la canastilla donada por el señor Alcalde del Distrito Central y por la Escuela "Romualdo de la Cuesta" al primer niño nacido en ese Hospital el día 13 de junio. Resultó favorecida la Sra. Severina Díaz de Rodríguez

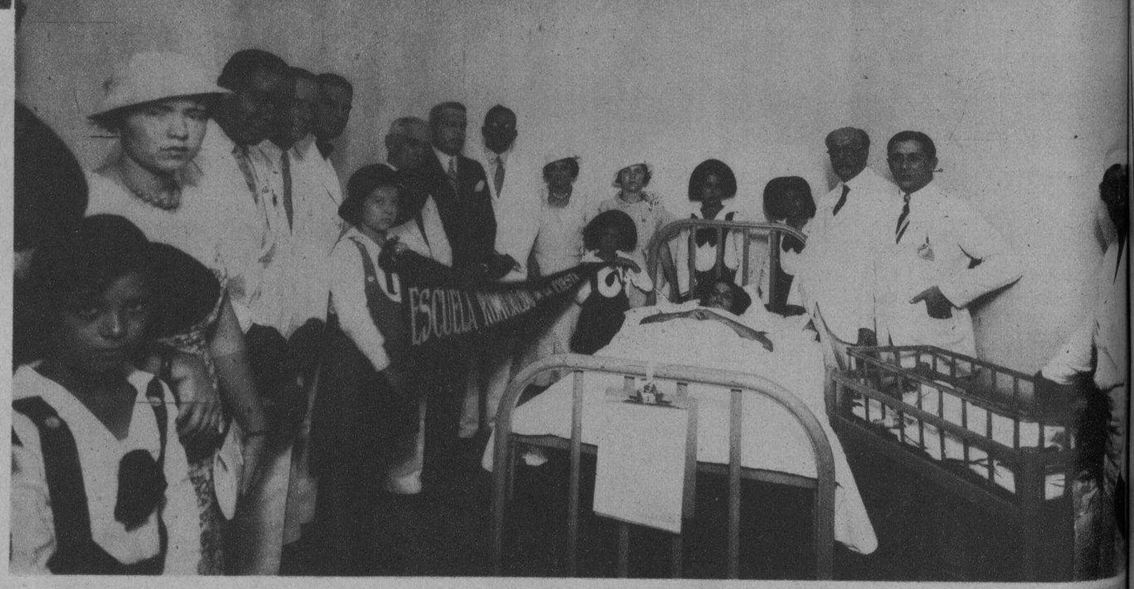

ESCUELA "Romualdo de la Cuesta". Aula de Primer Grado y de Sloyd. Directora: Cristina Alvarez Pujals. Profesoras: señoritas María Bravo y Blanca Durán

(FOTOS ESPECIAL)

(FOTOS: B. V. B.)

admirables en imitaciones de arte antiguo y moderno. En el departamento de dibujo y modelado se han hecho importantes transformaciones, dedicándose principalmente a trabajos prácticos como es la decoración de muebles y de rústicas vasijas de barro que quedan convertidas en artísticas imitaciones de cerámica.

La azotea ha sido adaptada para ejercicios físicos mediante alambradas, y las alumnas son atendidas por un servicio médico contando para su auxilio con un botiquín de urgencia.

La instrucción primaria se lleva a cabo de acuerdo con los más modernos planes vigentes para las escuelas públicas primarias.

Como complemento a la educación e instrucción de estas niñas, además de las clases ya citadas, mencionaremos la de Sloyd, donde se realizan diversos trabajos en cartonería. La clase de música—en lo que al piano respecta—dada por una competente profesora de la Academia Municipal, y las clases de tejido, corte y costura donde se realizan desde lo más sencillo hasta los más complicados trabajos, siendo la última labor de este departamento la obra altruista de cooperación, consistente en confeccionar una preciosa canastilla que, conjuntamente con una linda cunita, regalo del Alcalde, ha sido donada al primer niño que nació en el Hospital de Maternidad el día 13 de junio y que resultó ser el hijo de los esposos Severina Díaz y José Rodríguez.

Todos estos trabajos de progreso que hemos aquí ligeramente apuntado, se deben no sólo a la obra de todo el profesorado que admirablemente secunda a la Directora. Dra. Cristina Alvarez Pujals, sino también al apoyo eficaz del capitán José Izquierdo, quien no escatimando esfuerzos, ha resultado ser un nuevo benefactor de este plantel, comenzando su obra con la transformación del edificio y la donación que hizo de su peculio a cada niña del ajuar completo del uniforme escolar.

Forman el profesorado de esta escuela las personas siguientes: Directora, Dra. Cristina Alvarez Pujals; Profesora auxiliar, Srta. Juana Azcuy; Profesora de Dibujo Tejido y Corte y Costura: Srta. Rosa María Acosta; Profesora de Artes y Ciencias Domésticas, Srata. Estela Acosta; Profra. de Repujado, Srta. Josefina Azcuy; Prof. de Sloyd, Srta. Blanca Durán; Profesora de Labores, Sra. María Montes; Profesora de 1er. Grado, Srta. María Bravo; Profesora de 2do. Grado, Srta. Aurora de la Barrera; Profesora de Piano, Srta. Esperanza Palacios.

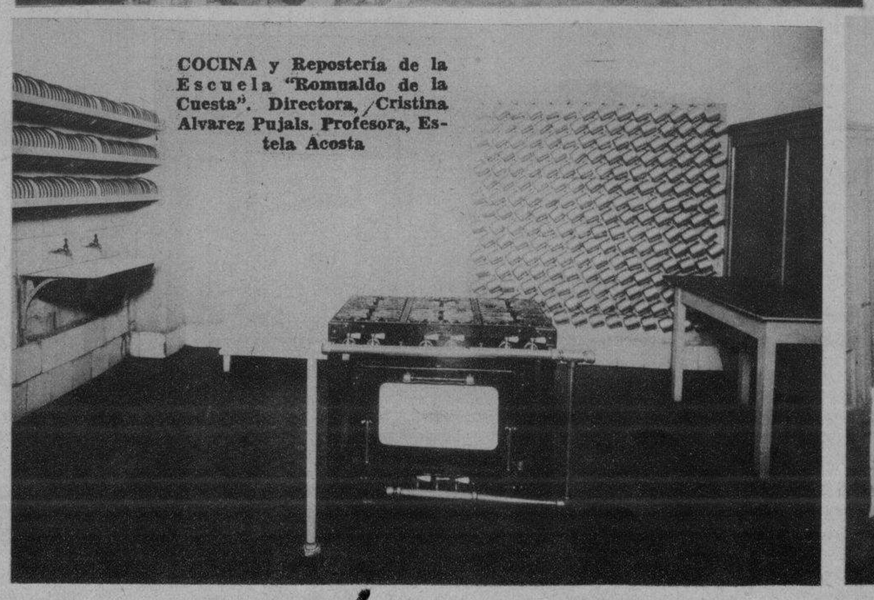

COCINA y Repostería de la Escuela "Romualdo de la Cuesta". Directora, Cristina Alvarez Pujals. Profesora, Estela Acosta

GABINETE con muebles tejidos en mimbre por las alumnas de Arte y Ciencias Domésticas, bajo la dirección de la señorita Estela Acosta en la Escuela "Romualdo de la Cuesta"

TRABAJOS de repujado en metal, cuero y madera, realizados por las alumnas de la Escuela "Romualdo de la Cuesta" bajo la dirección de la señorita Josefina Azcuy

DEPARTAMENTO de Cocina de la Escuela "Romualdo de la Cuesta", institución que con tanto acierto dirige la Dra. Cristina Alvarez Pujals

M.E.C.D. 2016

WILLIAM Albert Robinson, que en el año de 1930 completó un accidentado viaje alrededor del mundo en esta pequeña embarcación de 32 pies, inicia ahora un nuevo viaje a las Islas Galápagos, pero esta vez acompañado de su esposa y de un primo del audaz explorador

●

ADRIENNE AMES, que posee las pantorrillas más perfectas de Hollywood, denota en la triste expresión de su adorable rostro el intenso sufrimiento que la embarga en estos días. Contemplad sus pupilas, el rictus amargo de sus labios deliciosos, la tormenta que se cierne en su cabecita, bajo el oro mate de sus cabellos sedosos... y pensar que toda la tragedia de la linda Ames tiene por base un par de zapatitos que le torturaron durante la noche

●

MARK M. Sanderson, de Ellsworth, Wisconsin, de 79 años de edad, ha tenido la humorada de construirse él mismo su propia tumba y extender las invitaciones para el acto de su fallecimiento, a las que solamente les falta ponerle la fecha

Actualidad Internacional

(FOTOS WIDE WORLD)

●

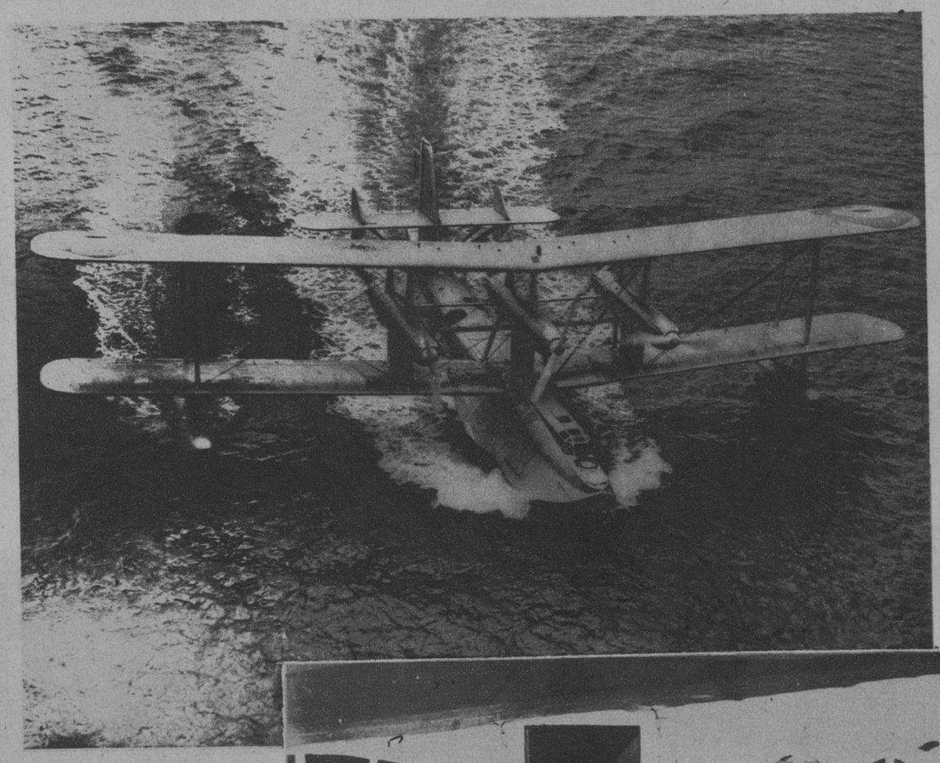

HE AQUI el avión más grande construído en Inglaterra con fines militares. Lleva una tripulación de 10 hombres; está equipado con seis motores Rolls-Royce que dan un total de 6.000 H. P., y tiene un radio de acción superior a cualquiera de los aviones construídos hasta la fecha

●

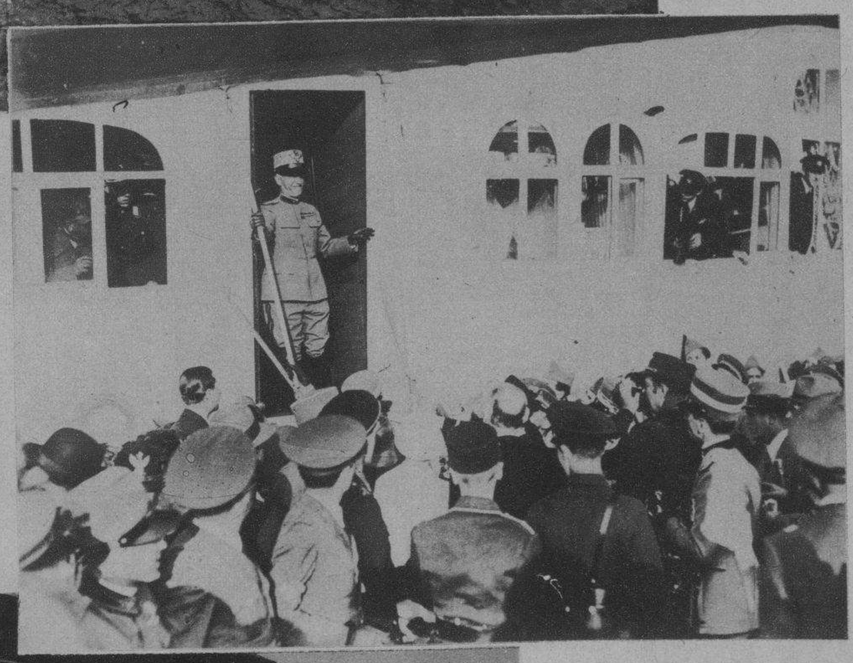

ECOS GRAFICOS de la visita del Rey de Italia Victor Manuel III al dirigible alemán que recientemente descendió en Roma sin las formalidades protocolarias de ritual

LOS INGENTES calores que se han dejado sentir en estos últimos días sobre la ciudad de New York no han afectado en lo más mínimo la salud de este soberbio ejemplar de oso polar, ya que sus guardianes del Jardín del Parque Central tuvieron la precaución de instalarle una potente ducha para aliviarlo en caso necesario. Aquí lo vemos haciendo uso de ella, pleno de satisfacción

●

CHARLIE HOGAN, que en el año de 1893 batió el record mundial de velocidad en ferrocarriles haciendo un promedio de 112.1|2 millas por hora con la locomotora No. 999 que aparece en la foto, ha vuelto a su antiguo empleo sobre la misma locomotora, gracias a la exhibición que de los medios de transporte se está llevando a cabo en la Exposicón de Chicago

M.E.C.D. 2016

HABANA, MARTES, DIARIO DE LA MARINA 20 DE JUNIO DE 1933

LOS ASES DE LA AVIACION ESPAÑOLA

En los Jardines y en el Stadium de la Cervecería La Tropical

FIESTA POPULAR. 20.000 personas en los Jardines de la Cervecería La Tropical

PRESIDENCIA DEL homenaje. Señores Barberán, teniente Alfonso, Rodríguez, Vila, Lucio Fuentes, Pérez Cabo, Cayetano García, Jesús Martínez, Fariñas, Benjamín Fernández y Julio Blanco Herrera

EL AVIADOR español capitán Barberán firmando el balón

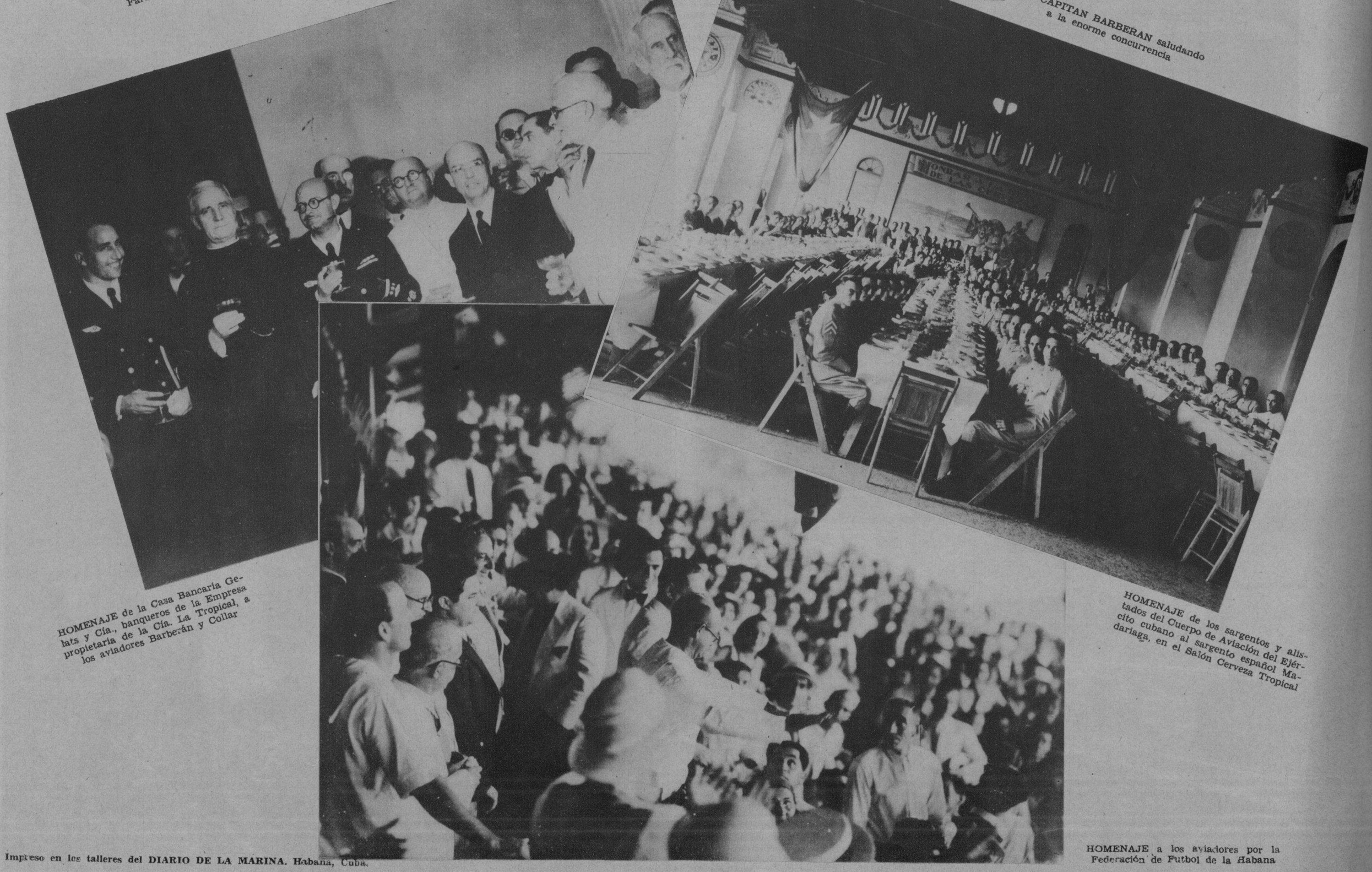

EL CAPITAN BARBERAN saludando a la enorme concurrencia

HOMENAJE de la Casa Bancaria Gelats y Cía., banqueros de la Empresa propietaria de la Cía. La Tropical, a los aviadores Barberán y Collar

HOMENAJE de los sargentos y alistados del Cuerpo de Aviación del Ejército cubano al sargento español Madariaga, en el Salón Cerveza Tropical

HOMENAJE a los aviadores por la Federación de Futbol de la Habana

Impreso en los talleres del DIARIO DE LA MARINA. Habana, Cuba.

M.E.C.D. 2016